

BASES INTEGRADAS DE ADJUDICACIÓN SIMPLIFICADA PARA LA CONTRATACIÓN DE BIENES

Aprobado mediante Directiva N° 001-2019-OSCE/CD



Organismo
Supervisor de las
Contrataciones
del Estado

SUB DIRECCIÓN DE NORMATIVIDAD – DIRECCIÓN TÉCNICO NORMATIVA
ORGANISMO SUPERVISOR DE LAS CONTRATACIONES DEL ESTADO - OSCE

SIMBOLOGÍA UTILIZADA:

N°	Símbolo	Descripción
1	[ABC] / [.....]	La información solicitada dentro de los corchetes sombreados debe ser completada por la Entidad durante la elaboración de las bases.
2	[ABC] / [.....]	Es una indicación, o información que deberá ser completada por la Entidad con posterioridad al otorgamiento de la buena pro para el caso específico de la elaboración de la PROFORMA DEL CONTRATO; o por los proveedores, en el caso de los ANEXOS de la oferta.
3	<div>Importante</div> <div>• Abc</div>	Se refiere a consideraciones importantes a tener en cuenta por el órgano encargado de las contrataciones o comité de selección, según corresponda y por los proveedores.
4	<div>Advertencia</div> <div>• Abc</div>	Se refiere a advertencias a tener en cuenta por el órgano encargado de las contrataciones o comité de selección, según corresponda y por los proveedores.
5	<div>Importante para la Entidad</div> <div>• Xyz</div>	Se refiere a consideraciones importantes a tener en cuenta por el órgano encargado de las contrataciones o comité de selección, según corresponda, y deben ser eliminadas una vez culminada la elaboración de las bases.

CARACTERÍSTICAS DEL DOCUMENTO:

Las bases estándar deben ser elaboradas en formato WORD, y deben tener las siguientes características:

N°	Características	Parámetros
1	Márgenes	Superior : 2.5 cm Inferior: 2.5 cm Izquierda: 2.5 cm Derecha: 2.5 cm
2	Fuente	Arial
3	Estilo de Fuente	Normal: Para el contenido en general Cursiva: Para el encabezado y pie de página Para las Consideraciones Importantes (Ítem 3 del cuadro anterior)
4	Color de Fuente	Automático: Para el contenido en general Azul : Para las Consideraciones Importantes (Ítem 3 del cuadro anterior)
5	Tamaño de Letra	16 : Para las dos primeras hojas de las Secciones General y Específica 11 : Para el nombre de los Capítulos. 10 : Para el cuerpo del documento en general 9 : Para el encabezado y pie de página Para el contenido de los cuadros, pudiendo variar, según la necesidad 8 : Para las Notas al pie
6	Alineación	Justificada: Para el contenido en general y notas al pie. Centrada : Para la primera página, los títulos de las Secciones y nombres de los Capítulos)
7	Interlineado	Sencillo
8	Espaciado	Anterior : 0 Posterior : 0
9	Subrayado	Para los nombres de las Secciones y para resaltar o hacer hincapié en algún concepto

INSTRUCCIONES DE USO:

- Una vez registrada la información solicitada dentro de los corchetes sombreados en gris, el texto deberá quedar en letra tamaño 10, con estilo normal, sin formato de negrita y sin sombrear.
- La nota **IMPORTANTE** no puede ser modificada ni eliminada en la Sección General. En el caso de la Sección Específica debe seguirse la instrucción que se indica en dicha nota.

Elaboradas en enero de 2019

Modificadas en marzo 2019, junio 2019, diciembre 2019, julio 2020, julio y diciembre 2021, junio y octubre de 2022

INVERMET

FONDO METROPOLITANO DE INVERSIONES

**BASES ESTÁNDAR DE ADJUDICACIÓN SIMPLIFICADA
PARA LA CONTRATACIÓN DE BIENES**

**ADJUDICACIÓN SIMPLIFICADA
N° 26-2024-INVERMET**

PRIMERA CONVOCATORIA

CONTRATACIÓN DE BIENES
**Adquisición de servidor para la virtualización de servicios
de información del Fondo Metropolitano de Inversiones -
INVERMET**

DEBER DE COLABORACIÓN

La Entidad y todo proveedor que se someta a las presentes Bases, sea como participante, postor y/o contratista, deben conducir su actuación conforme a los principios previstos en la Ley de Contrataciones del Estado.

En este contexto, se encuentran obligados a prestar su colaboración al OSCE y a la Secretaría Técnica de la Comisión de Defensa de la Libre Competencia del INDECOPI, en todo momento según corresponda a sus competencias, a fin de comunicar presuntos casos de fraude, colusión y corrupción por parte de los funcionarios y servidores de la Entidad, así como los proveedores y demás actores que participan en el proceso de contratación.

De igual forma, deben poner en conocimiento del OSCE y a la Secretaría Técnica de la Comisión de Defensa de la Libre Competencia del INDECOPI los indicios de conductas anticompetitivas que se presenten durante el proceso de contratación, en los términos del Decreto Legislativo N° 1034, "Ley de Represión de Conductas Anticompetitivas", o norma que la sustituya, así como las demás normas de la materia.

La Entidad y todo proveedor que se someta a las presentes Bases, sea como participante, postor y/o contratista del proceso de contratación deben permitir al OSCE o a la Secretaría Técnica de la Comisión de Defensa de la Libre Competencia del INDECOPI el acceso a la información referida a las contrataciones del Estado que sea requerida, prestar testimonio o absolución de posiciones que se requieran, entre otras formas de colaboración.

SECCIÓN GENERAL

DISPOSICIONES COMUNES DEL PROCEDIMIENTO DE SELECCIÓN

(ESTA SECCIÓN NO DEBE SER MODIFICADA EN NINGÚN EXTREMO, BAJO SANCIÓN DE NULIDAD)

CAPÍTULO I ETAPAS DEL PROCEDIMIENTO DE SELECCIÓN

1.1. REFERENCIAS

Cuando en el presente documento se mencione la palabra Ley, se entiende que se está haciendo referencia a la Ley N° 30225, Ley de Contrataciones del Estado, y cuando se mencione la palabra Reglamento, se entiende que se está haciendo referencia al Reglamento de la Ley de Contrataciones del Estado aprobado por Decreto Supremo N° 344-2018-EF.

Las referidas normas incluyen sus respectivas modificaciones, de ser el caso.

1.2. CONVOCATORIA

Se realiza a través de su publicación en el SEACE de conformidad con lo señalado en el artículo 54 del Reglamento, en la fecha señalada en el calendario del procedimiento de selección, debiendo adjuntar las bases y resumen ejecutivo.

1.3. REGISTRO DE PARTICIPANTES

El registro de participantes se realiza conforme al artículo 55 del Reglamento. En el caso de un consorcio, basta que se registre uno (1) de sus integrantes.

Importante

- *Para registrarse como participante en un procedimiento de selección convocado por las Entidades del Estado Peruano, es necesario que los proveedores cuenten con inscripción vigente y estar habilitados ante el Registro Nacional de Proveedores (RNP) que administra el Organismo Supervisor de las Contrataciones del Estado (OSCE). Para obtener mayor información, se puede ingresar a la siguiente dirección electrónica: www.rnp.gob.pe.*
- *Los proveedores que deseen registrar su participación deben ingresar al SEACE utilizando su Certificado SEACE (usuario y contraseña). Asimismo, deben observar las instrucciones señaladas en el documento de orientación "Guía para el registro de participantes electrónico" publicado en <https://www2.seace.gob.pe/>.*
- *En caso los proveedores no cuenten con inscripción vigente en el RNP y/o se encuentren inhabilitados o suspendidos para ser participantes, postores y/o contratistas, el SEACE restringirá su registro, quedando a potestad de estos intentar nuevamente registrar su participación en el procedimiento de selección en cualquier otro momento, dentro del plazo establecido para dicha etapa, siempre que haya obtenido la vigencia de su inscripción o quedado sin efecto la sanción que le impuso el Tribunal de Contrataciones del Estado.*

1.4. FORMULACIÓN DE CONSULTAS Y OBSERVACIONES A LAS BASES

La formulación de consultas y observaciones a las bases se efectúa de conformidad con lo establecido en los numerales 72.1 y 72.2 del artículo 72 del Reglamento, así como el literal a) del artículo 89 del Reglamento.

Importante

No pueden formularse consultas ni observaciones respecto del contenido de una ficha de homologación aprobada. Las consultas y observaciones que se formulen sobre el particular, se tienen como no presentadas.

1.5. ABSOLUCIÓN DE CONSULTAS, OBSERVACIONES E INTEGRACIÓN DE BASES

La absolución de consultas, observaciones e integración de las bases se realizan conforme a las disposiciones previstas en el numeral 72.4 del artículo 72 del Reglamento y el literal a) del artículo 89 del Reglamento.

Importante

- *No se absolverán consultas y observaciones a las bases que se presenten en forma física.*
- *Cuando exista divergencia entre lo indicado en el pliego de absolución de consultas y observaciones y la integración de bases, prevalece lo absuelto en el referido pliego; sin perjuicio, del deslinde de responsabilidades correspondiente.*

1.6. FORMA DE PRESENTACIÓN DE OFERTAS

Las ofertas se presentan conforme lo establecido en el artículo 59 y en el artículo 90 del Reglamento.

Las declaraciones juradas, formatos o formularios previstos en las bases que conforman la oferta deben estar debidamente firmados por el postor (firma manuscrita o digital, según la Ley N° 27269, Ley de Firmas y Certificados Digitales¹). Los demás documentos deben ser visados por el postor. En el caso de persona jurídica, por su representante legal, apoderado o mandatario designado para dicho fin y, en el caso de persona natural, por este o su apoderado. No se acepta el pegado de la imagen de una firma o visto. Las ofertas se presentan foliadas.

Importante

- *Los formularios electrónicos que se encuentran en el SEACE y que los proveedores deben llenar para presentar sus ofertas, tienen carácter de declaración jurada.*
- *En caso la información contenida en los documentos escaneados que conforman la oferta no coincida con lo declarado a través del SEACE, prevalece la información declarada en los documentos escaneados.*
- *No se tomarán en cuenta las ofertas que se presenten en físico a la Entidad.*

1.7. PRESENTACIÓN Y APERTURA DE OFERTAS

El participante presentará su oferta de manera electrónica a través del SEACE, desde las 00:01 horas hasta las 23:59 horas del día establecido para el efecto en el cronograma del procedimiento; adjuntando el archivo digitalizado que contenga los documentos que conforman la oferta de acuerdo a lo requerido en las bases.

El participante debe verificar antes de su envío, bajo su responsabilidad, que el archivo pueda ser descargado y su contenido sea legible.

Importante

Los integrantes de un consorcio no pueden presentar ofertas individuales ni conformar más de un consorcio en un procedimiento de selección, o en un determinado ítem cuando se trate de procedimientos de selección según relación de ítems.

Para mayor información sobre la normativa de firmas y certificados digitales ingresar a:
<https://www.indecopi.gob.pe/web/firmas-digitales/firmar-y-certificados-digitales>

En la apertura electrónica de la oferta, el órgano encargado de las contrataciones o el comité de selección, según corresponda, verifica la presentación de lo exigido en la sección específica de las bases de conformidad con el numeral 73.2 del artículo 73 del Reglamento y determina si las ofertas responden a las características y/o requisitos funcionales y condiciones de las Especificaciones Técnicas, detallados en la sección específica de las bases. De no cumplir con lo requerido, la oferta se considera no admitida.

1.8. EVALUACIÓN DE LAS OFERTAS

La evaluación de las ofertas se realiza conforme a lo establecido en el numeral 74.1 y el literal a) del numeral 74.2 del artículo 74 del Reglamento.

En el supuesto de que dos (2) o más ofertas empaten, la determinación del orden de prelación de las ofertas empatadas se efectúa siguiendo estrictamente el orden establecido en el numeral 91.1 del artículo 91 del Reglamento.

El desempate mediante sorteo se realiza de manera electrónica a través del SEACE.

1.9. CALIFICACIÓN DE OFERTAS

La calificación de las ofertas se realiza conforme a lo establecido en los numerales 75.1 y 75.2 del artículo 75 del Reglamento.

1.10. SUBSANACIÓN DE LAS OFERTAS

La subsanación de las ofertas se sujeta a lo establecido en el artículo 60 del Reglamento. El plazo que se otorgue para la subsanación no puede ser inferior a un (1) día hábil.

La solicitud de subsanación se realiza de manera electrónica a través del SEACE y será remitida al correo electrónico consignado por el postor al momento de realizar su inscripción en el RNP, siendo su responsabilidad el permanente seguimiento de las notificaciones a dicho correo. La notificación de la solicitud se entiende efectuada el día de su envío al correo electrónico.

La presentación de las subsanaciones se realiza a través del SEACE. No se tomará en cuenta la subsanación que se presente en físico a la Entidad.

1.11. RECHAZO DE LAS OFERTAS

Previo al otorgamiento de la buena pro, el órgano encargado de las contrataciones o el comité de selección, según corresponda, revisa las ofertas económicas que cumplen los requisitos de calificación, de conformidad con lo establecido para el rechazo de ofertas, previsto en el artículo 68 del Reglamento, de ser el caso.

De rechazarse alguna de las ofertas calificadas, el órgano encargado de las contrataciones o el comité de selección, según corresponda, revisa el cumplimiento de los requisitos de calificación de los postores que siguen en el orden de prelación, en caso las hubiere.

1.12. OTORGAMIENTO DE LA BUENA PRO

Definida la oferta ganadora, el órgano encargado de las contrataciones o el comité de selección, según corresponda, otorga la buena pro mediante su publicación en el SEACE, incluyendo el cuadro comparativo y las actas debidamente motivadas de los resultados de la admisión, no admisión, evaluación, calificación, descalificación, rechazo y el otorgamiento de la buena pro.

1.13. CONSENTIMIENTO DE LA BUENA PRO

Cuando se hayan presentado dos (2) o más ofertas, el consentimiento de la buena pro se produce a los cinco (5) días hábiles siguientes de la notificación de su otorgamiento, sin que los postores hayan ejercido el derecho de interponer el recurso de apelación.

En caso que se haya presentado una sola oferta, el consentimiento de la buena pro se produce el mismo día de la notificación de su otorgamiento.

El consentimiento del otorgamiento de la buena pro se publica en el SEACE al día hábil siguiente de producido.

Importante

Una vez consentido el otorgamiento de la buena pro, el órgano encargado de las contrataciones o el órgano de la Entidad al que se haya asignado tal función realiza la verificación de la oferta presentada por el postor ganador de la buena pro conforme lo establecido en el numeral 64.6 del artículo 64 del Reglamento.

CAPÍTULO II SOLUCIÓN DE CONTROVERSIAS DURANTE EL PROCEDIMIENTO DE SELECCIÓN

2.1. RECURSO DE APELACIÓN

A través del recurso de apelación se pueden impugnar los actos dictados durante el desarrollo del procedimiento de selección hasta antes del perfeccionamiento del contrato.

El recurso de apelación se presenta ante la Entidad convocante, y es conocido y resuelto por su Titular, cuando el valor estimado sea igual o menor a cincuenta (50) UIT. Cuando el valor estimado sea mayor a dicho monto, el recurso de apelación se presenta ante y es resuelto por el Tribunal de Contrataciones del Estado.

En los procedimientos de selección según relación de ítems, el valor estimado total del procedimiento determina ante quién se presenta el recurso de apelación.

Los actos que declaren la nulidad de oficio, la cancelación del procedimiento de selección y otros actos emitidos por el Titular de la Entidad que afecten la continuidad de este, se impugnan ante el Tribunal de Contrataciones del Estado.

Importante

- *Una vez otorgada la buena pro, el órgano encargado de las contrataciones o el comité de selección, según corresponda, está en la obligación de permitir el acceso de los participantes y postores al expediente de contratación, salvo la información calificada como secreta, confidencial o reservada por la normativa de la materia, a más tardar dentro del día siguiente de haberse solicitado por escrito.*

Luego de otorgada la buena pro no se da a conocer las ofertas cuyos requisitos de calificación no fueron analizados y revisados por el órgano encargado de las contrataciones o el comité de selección, según corresponda.

- *A efectos de recoger la información de su interés, los postores pueden valerse de distintos medios, tales como: (i) la lectura y/o toma de apuntes, (ii) la captura y almacenamiento de imágenes, e incluso (iii) pueden solicitar copia de la documentación obrante en el expediente, siendo que, en este último caso, la Entidad deberá entregar dicha documentación en el menor tiempo posible, previo pago por tal concepto.*
- *El recurso de apelación se presenta ante la Mesa de Partes del Tribunal o ante las oficinas desconcentradas del OSCE, o en la Unidad de Trámite Documentario de la Entidad, según corresponda.*

2.2. PLAZOS DE INTERPOSICIÓN DEL RECURSO DE APELACIÓN

La apelación contra el otorgamiento de la buena pro o contra los actos dictados con anterioridad a ella se interpone dentro de los cinco (5) días hábiles siguientes de haberse notificado el otorgamiento de la buena pro.

La apelación contra los actos dictados con posterioridad al otorgamiento de la buena pro, contra la declaración de nulidad, cancelación y declaratoria de desierto del procedimiento, se interpone dentro de los cinco (5) días hábiles siguientes de haberse tomado conocimiento del acto que se desea impugnar.

CAPÍTULO III DEL CONTRATO

3.1. PERFECCIONAMIENTO DEL CONTRATO

Los plazos y el procedimiento para perfeccionar el contrato se realiza conforme a lo indicado en el artículo 141 del Reglamento.

El contrato se perfecciona con la suscripción del documento que lo contiene, salvo en los contratos cuyo monto del valor estimado no supere los doscientos mil Soles (S/ 200,000.00), en los que se puede perfeccionar con la recepción de la orden de compra, conforme a lo previsto en la sección específica de las bases.

En el caso de procedimientos de selección por relación de ítems, se puede perfeccionar el contrato con la suscripción del documento o con la recepción de una orden de compra, cuando el valor estimado del ítem corresponda al parámetro establecido en el párrafo anterior.

Importante

El órgano encargado de las contrataciones o el comité de selección, según corresponda, debe consignar en la sección específica de las bases la forma en que se perfeccionará el contrato, sea con la suscripción del contrato o la recepción de la orden de compra. En caso la Entidad perfeccione el contrato con la recepción de la orden de compra no debe incluir la proforma del contrato establecida en el Capítulo V de la sección específica de las bases.

Para perfeccionar el contrato, el postor ganador de la buena pro debe presentar los documentos señalados en el artículo 139 del Reglamento y los previstos en la sección específica de las bases.

3.2. GARANTÍAS

Las garantías que deben otorgar los postores y/o contratistas, según corresponda, son las de fiel cumplimiento del contrato y por los adelantos.

3.2.1. GARANTÍA DE FIEL CUMPLIMIENTO

Como requisito indispensable para perfeccionar el contrato, el postor ganador debe entregar a la Entidad la garantía de fiel cumplimiento del mismo por una suma equivalente al diez por ciento (10%) del monto del contrato original. Esta se mantiene vigente hasta la conformidad de la recepción de la prestación a cargo del contratista.

3.2.2. GARANTÍA DE FIEL CUMPLIMIENTO POR PRESTACIONES ACCESORIAS

En las contrataciones que conllevan la ejecución de prestaciones accesorias, tales como mantenimiento, reparación o actividades afines, se otorga una garantía adicional por una suma equivalente al diez por ciento (10%) del monto del contrato de la prestación accesoria, la misma que debe ser renovada periódicamente hasta el cumplimiento total de las obligaciones garantizadas.

Importante

En los contratos cuyos montos sean iguales o menores a doscientos mil Soles (S/ 200,000.00), no corresponde presentar garantía de fiel cumplimiento de contrato ni garantía de fiel cumplimiento por prestaciones accesorias. Dicha excepción también aplica a los contratos derivados de procedimientos de selección por relación de ítems, cuando el monto del ítem adjudicado o la sumatoria de los montos de los ítems adjudicados no superen el monto señalado anteriormente, conforme a lo dispuesto en el literal a) del artículo 152 del Reglamento.

3.2.3. GARANTÍA POR ADELANTO

En caso se haya previsto en la sección específica de las bases la entrega de adelantos, el contratista debe presentar una garantía emitida por idéntico monto conforme a lo estipulado en el artículo 153 del Reglamento.

3.3. REQUISITOS DE LAS GARANTÍAS

Las garantías que se presenten deben ser incondicionales, solidarias, irrevocables y de realización automática en el país, al solo requerimiento de la Entidad. Asimismo, deben ser emitidas por empresas que se encuentren bajo la supervisión directa de la Superintendencia de Banca, Seguros y Administradoras Privadas de Fondos de Pensiones y que cuenten con clasificación de riesgo B o superior. Asimismo, deben estar autorizadas para emitir garantías; o estar consideradas en la última lista de bancos extranjeros de primera categoría que periódicamente publica el Banco Central de Reserva del Perú.

Importante

Corresponde a la Entidad verificar que las garantías presentadas por el postor ganador de la buena pro y/o contratista cumplan con los requisitos y condiciones necesarios para su aceptación y eventual ejecución, sin perjuicio de la determinación de las responsabilidades funcionales que correspondan.

Advertencia

Los funcionarios de las Entidades no deben aceptar garantías emitidas bajo condiciones distintas a las establecidas en el presente numeral, debiendo tener en cuenta lo siguiente:

- 1. La clasificadora de riesgo que asigna la clasificación a la empresa que emite la garantía debe encontrarse listada en el portal web de la SBS (<http://www.sbs.gob.pe/sistema-financiero/clasificadoras-de-riesgo>).*
- 2. Se debe identificar en la página web de la clasificadora de riesgo respectiva, cuál es la clasificación vigente de la empresa que emite la garantía, considerando la vigencia a la fecha de emisión de la garantía.*
- 3. Para fines de lo establecido en el artículo 148 del Reglamento, la clasificación de riesgo B, incluye las clasificaciones B+ y B.*
- 4. Si la empresa que otorga la garantía cuenta con más de una clasificación de riesgo emitida por distintas empresas listadas en el portal web de la SBS, bastará que en una de ellas cumpla con la clasificación mínima establecida en el Reglamento.*

En caso exista alguna duda sobre la clasificación de riesgo asignada a la empresa emisora de la garantía, se deberá consultar a la clasificadora de riesgos respectiva.

De otro lado, además de cumplir con el requisito referido a la clasificación de riesgo, a efectos de verificar si la empresa emisora se encuentra autorizada por la SBS para emitir garantías, debe revisarse el portal web de dicha Entidad (<http://www.sbs.gob.pe/sistema-financiero/relacion-de-empresas-que-se-encuentran-autorizadas-a-emitar-cartas-fianza>).

Advertencia

Los funcionarios competentes deben verificar la autenticidad de la garantía a través de los mecanismos establecidos (consulta web, teléfono u otros) por la empresa emisora.

3.4. EJECUCIÓN DE GARANTÍAS

La Entidad puede solicitar la ejecución de las garantías conforme a los supuestos contemplados en el artículo 155 del Reglamento.

3.5. ADELANTOS

La Entidad puede entregar adelantos directos al contratista, los que en ningún caso exceden en conjunto del treinta por ciento (30%) del monto del contrato original, siempre que ello haya sido previsto en la sección específica de las bases.

3.6. PENALIDADES

3.6.1. PENALIDAD POR MORA EN LA EJECUCIÓN DE LA PRESTACIÓN

En caso de retraso injustificado del contratista en la ejecución de las prestaciones objeto del contrato, la Entidad le aplica automáticamente una penalidad por mora por cada día de atraso, de conformidad con el artículo 162 del Reglamento.

3.6.2. OTRAS PENALIDADES

La Entidad puede establecer penalidades distintas a la mencionada en el numeral precedente, según lo previsto en el artículo 163 del Reglamento y lo indicado en la sección específica de las bases.

Estos dos tipos de penalidades se calculan en forma independiente y pueden alcanzar cada una un monto máximo equivalente al diez por ciento (10%) del monto del contrato vigente, o de ser el caso, del ítem que debió ejecutarse.

3.7. INCUMPLIMIENTO DEL CONTRATO

Las causales para la resolución del contrato, serán aplicadas de conformidad con el artículo 36 de la Ley y 164 del Reglamento.

3.8. PAGOS

El pago se realiza después de ejecutada la respectiva prestación, pudiendo contemplarse pagos a cuenta, según la forma establecida en la sección específica de las bases o en el contrato.

La Entidad paga las contraprestaciones pactadas a favor del contratista dentro de los diez (10) días calendario siguientes de otorgada la conformidad de los bienes, siempre que se verifiquen las condiciones establecidas en el contrato para ello, bajo responsabilidad del funcionario competente.

La conformidad se emite en un plazo máximo de siete (7) días de producida la recepción salvo que se requiera efectuar pruebas que permitan verificar el cumplimiento de la obligación, en cuyo caso la conformidad se emite en un plazo máximo de quince (15) días, bajo responsabilidad del funcionario que debe emitir la conformidad.

En el caso que se haya suscrito contrato con un consorcio, el pago se realizará de acuerdo a lo que se indique en el contrato de consorcio.

Advertencia

En caso de retraso en los pagos a cuenta o pago final por parte de la Entidad, salvo que se deba a caso fortuito o fuerza mayor, esta reconoce al contratista los intereses legales correspondientes, de conformidad con el artículo 39 de la Ley y 171 del Reglamento, debiendo repetir contra los responsables de la demora injustificada.

3.9. DISPOSICIONES FINALES

Todos los demás aspectos del presente procedimiento no contemplados en las bases se regirán supletoriamente por la Ley y su Reglamento, así como por las disposiciones legales vigentes.

SECCIÓN ESPECÍFICA

CONDICIONES ESPECIALES DEL PROCEDIMIENTO DE SELECCIÓN

(EN ESTA SECCIÓN LA ENTIDAD DEBERÁ COMPLETAR LA INFORMACIÓN EXIGIDA, DE ACUERDO A LAS
INSTRUCCIONES INDICADAS)

CAPÍTULO I GENERALIDADES

1.1. ENTIDAD CONVOCANTE

Nombre : FONDO METROPOLITANO DE INVERSIONES INVERMET
RUC N° : 20164503080
Domicilio legal : JR. LAMPA N° 357, 4TO PISO CERCADO - LIMA
Teléfono: : 01 - 4262219
Correo electrónico: : Oslog89@invermet.gob.pe

1.2. OBJETO DE LA CONVOCATORIA

El presente procedimiento de selección tiene por objeto la contratación de:

ITEM PAQUETE

N° referencia	Descripción	Cantidad	Unidad de medida
01	Equipo Servidor para virtualización.	01	Unidad
02	Licencia de software de virtualización de servidores de la Marca VMWARE o equivalente. Ultima versión estable emitida por la marca, incluido el administrador VCENTER.	Según Requerimiento del Software de Virtualización.	Unidad

1.3. EXPEDIENTE DE CONTRATACIÓN

El expediente de contratación fue aprobado mediante FORMATO 02 N° 01-2024-INVERMET-AS-26-OGAF-APRO EXP. el 31/10/2024

1.4. FUENTE DE FINANCIAMIENTO

Recursos Determinados

Importante

La fuente de financiamiento debe corresponder a aquella prevista en la Ley de Equilibrio Financiero del Presupuesto del Sector Público del año fiscal en el cual se convoca el procedimiento de selección.

1.5. SISTEMA DE CONTRATACIÓN

El presente procedimiento se rige por el sistema de SUMA ALZADA, de acuerdo con lo establecido en el expediente de contratación respectivo.

1.6. MODALIDAD DE EJECUCIÓN

LLAVE EN MANO

1.7. DISTRIBUCIÓN DE LA BUENA PRO

NO

1.8. ALCANCES DEL REQUERIMIENTO

El alcance de la prestación está definido en el Capítulo III de la presente sección de las bases.

1.9. PLAZO DE ENTREGA

Los bienes materia de la presente convocatoria se entregarán en el plazo de acuerdo al siguiente detalle:

10. PLAZO Y LUGAR DE ENTREGA

PRESTACIÓN PRINCIPAL: PLAZO DE ENTREGA DE LOS BIENES, INSTALACION, CONFIGURACIÓN Y PUESTA EN PRODUCCIÓN

El plazo de la entrega de los bienes (Hardware y Software) incluye la instalación, configuración y puesta en producción, y migración de servidores virtuales, será de hasta veinte (20) días calendario, contabilizados a partir del día siguiente de suscrito el contrato.

Al término del plazo de entrega, instalación, configuración y puesta en producción, se emitirá el Acta de Conformidad de Instalación y Puerta en Marcha de la Solución.

LUGAR DE ENTREGA:

Jr. Lampa N° 345 el Virrey de Santa Fe, Cercado de Lima, Lima.

PLAZO DE LA PRESTACION ACCESORIA:

- Para la prestación accesoria se ejecutará en 2 tiempos:
 - Primer mantenimiento preventivo se ejecutará a los 540 días calendario contabilizados a partir del día siguiente de emitida la conformidad.
 - Segundo mantenimiento preventivo se ejecutará a los 900 días calendario contabilizados a partir del día siguiente de emitida la conformidad.
- En caso de reprogramación se comunicará a la empresa 5 días hábiles antes de cada fecha programada.

1.10. COSTO DE REPRODUCCIÓN Y ENTREGA DE BASES

Los participantes registrados tienen el derecho de recabar un ejemplar de las bases, para cuyo efecto deben cancelar S/5.00 con 00/100 soles en sito Jr. Lampa N° 357- Lima.

Importante

El costo de entrega de un ejemplar de las bases no puede exceder el costo de su reproducción.

1.11. BASE LEGAL

- Ley N° 28411, Ley General del Sistema Nacional de Presupuesto
- Ley N° 31953 - Ley de Presupuesto del Sector Público para el Año Fiscal 2024.
- Ley N° 31954 - Ley de Equilibrio Financiero del Presupuesto del Sector Público del año fiscal 2024
- Ley N° 31955 – Ley de Endeudamiento del Sector Publico para el año fiscal 2024
- D.S 004-2019-JUS, que aprueba el TUO de la Ley N° 27444, Ley del procedimiento Administrativo General.
- Texto Único Ordenado de la Ley. N° 30225, Ley de Contrataciones del Estado, aprobado por el Decreto Supremo N° 082-2019-1ef (en adelante el "TUO")
- Reglamento de la Ley de Contrataciones del Estado, modificado mediante D.S. N 344-2018-EF, en adelante el Reglamento
- Decreto Legislativo N° 1440 – Decreto Legislativo del Sistema Nacional de Presupuesto Público.
- Directivas OSCE
- Ley N° 27806, Ley de Transparencia y de Acceso a la Información Pública y modificatorias
- Decreto Supremo N° 008-2018-TR, reglamento de la Ley MYPE
- Decreto Supremo N° 013-2023-PRODUCE – Texto único Ordenado de la Ley de impulso al Desarrollo productivo y al crecimiento empresarial
- Código Civil
- Decreto Supremo N° 011-79-VC
- Decreto Supremo N° 061-2022-PCM

Las referidas normas incluyen sus respectivas modificaciones, de ser el caso.

CAPÍTULO II DEL PROCEDIMIENTO DE SELECCIÓN

2.1. CALENDARIO DEL PROCEDIMIENTO DE SELECCIÓN

Según el cronograma de la ficha de selección de la convocatoria publicada en el SEACE.

Importante

De conformidad con la vigesimosegunda Disposición Complementaria Final del Reglamento, en caso la Entidad (Ministerios y sus organismos públicos, programas o proyectos adscritos) haya difundido el requerimiento a través del SEACE siguiendo el procedimiento establecido en dicha disposición, no procede formular consultas u observaciones al requerimiento.

2.2. CONTENIDO DE LAS OFERTAS

La oferta contendrá, además de un índice de documentos², la siguiente documentación:

2.2.1. Documentación de presentación obligatoria

2.2.1.1. Documentos para la admisión de la oferta

- Declaración jurada de datos del postor. (Anexo N° 1)
- Documento que acredite la representación de quien suscribe la oferta.

En caso de persona jurídica, copia del certificado de vigencia de poder del representante legal, apoderado o mandatario designado para tal efecto.

En caso de persona natural, copia del documento nacional de identidad o documento análogo, o del certificado de vigencia de poder otorgado por persona natural, del apoderado o mandatario, según corresponda.

En el caso de consorcios, este documento debe ser presentado por cada uno de los integrantes del consorcio que suscriba la promesa de consorcio, según corresponda.

Advertencia

De acuerdo con el artículo 4 del Decreto Legislativo N° 1246, las Entidades están prohibidas de exigir a los administrados o usuarios la información que puedan obtener directamente mediante la interoperabilidad a que se refieren los artículos 2 y 3 de dicho Decreto Legislativo. En esa medida, si la Entidad es usuaria de la Plataforma de Interoperabilidad del Estado – PIDE³ y siempre que el servicio web se encuentre activo en el Catálogo de Servicios de dicha plataforma, no corresponderá exigir el certificado de vigencia de poder y/o documento nacional de identidad.

- Declaración jurada de acuerdo con el literal b) del artículo 52 del Reglamento. (Anexo N° 2)
- Declaración jurada de cumplimiento de las Especificaciones Técnicas contenidas en el numeral 3.1 del Capítulo III de la presente sección. (Anexo N° 3)
- El postor debe detallar en su oferta el hardware ofertado así como la licencia,

² La omisión del índice no determina la no admisión de la oferta.

³ Para mayor información de las Entidades usuarias y del Catálogo de Servicios de la Plataforma de Interoperabilidad del Estado – PIDE ingresar al siguiente enlace <https://www.gobiernodigital.gob.pe/interoperabilidad/>

indicando como mínimo la cantidad, marca y modelo ofertado, de acuerdo a lo establecido en el numeral 6.2 de las Especificaciones Técnicas.

- f) Declaración jurada de plazo de entrega. (**Anexo N° 4**)⁴
- g) Promesa de consorcio con firmas legalizadas, de ser el caso, en la que se consigne los integrantes, el representante común, el domicilio común y las obligaciones a las que se compromete cada uno de los integrantes del consorcio así como el porcentaje equivalente a dichas obligaciones. (**Anexo N° 5**)
- h) El precio de la oferta en SOLES. Adjuntar obligatoriamente el **Anexo N° 6**.

El precio total de la oferta y los subtotales que lo componen son expresados con dos (2) decimales. Los precios unitarios pueden ser expresados con más de dos (2) decimales.

Importante

El órgano encargado de las contrataciones o el comité de selección según corresponda, verifica la presentación de los documentos requeridos. De no cumplir con lo requerido, la oferta se considera no admitida.

2.2.1.2. Documentos para acreditar los requisitos de calificación

Incorporar en la oferta los documentos que acreditan los “**Requisitos de Calificación**” que se detallan en el numeral 3.2 del Capítulo III de la presente sección de las bases.

2.2.2. Documentación de presentación facultativa:

- a) En el caso de microempresas y pequeñas empresas integradas por personas con discapacidad, o en el caso de consorcios conformados en su totalidad por estas empresas, deben presentar la constancia o certificado con el cual acredite su inscripción en el Registro de Empresas Promocionales para Personas con Discapacidad⁵.
- b) Solicitud de bonificación del cinco por ciento (5%) por tener la condición de micro y pequeña empresa (**Anexo N° 10**).

Advertencia

El órgano encargado de las contrataciones o el comité de selección, según corresponda, no podrá exigir al postor la presentación de documentos que no hayan sido indicados en los acápites “Documentos para la admisión de la oferta”, “Requisitos de calificación” y “Factores de evaluación”.

2.3. REQUISITOS PARA PERFECCIONAR EL CONTRATO

El postor ganador de la buena pro debe presentar los siguientes documentos para perfeccionar el contrato:

- a) Garantía de fiel cumplimiento del contrato
- b) Garantía de fiel cumplimiento por prestaciones accesorias, de ser el caso.
- c) Contrato de consorcio con firmas legalizadas ante Notario de cada uno de los integrantes, de ser el caso.

⁴ En caso de considerar como factor de evaluación la mejora del plazo de entrega, el plazo ofertado en dicho anexo servirá también para acreditar este factor.

⁵ Dicho documento se tendrá en consideración en caso de empate, conforme a lo previsto en el artículo 91 del Reglamento.

- d) Código de cuenta interbancaria (CCI) o, en el caso de proveedores no domiciliados, el número de su cuenta bancaria y la entidad bancaria en el exterior.
- e) Copia de la vigencia del poder del representante legal de la empresa que acredite que cuenta con facultades para perfeccionar el contrato, cuando corresponda.
- f) Copia de DNI del postor en caso de persona natural, o de su representante legal en caso de persona jurídica.

Advertencia

De acuerdo con el artículo 4 del Decreto Legislativo N° 1246, las Entidades están prohibidas de exigir a los administrados o usuarios la información que puedan obtener directamente mediante la interoperabilidad a que se refieren los artículos 2 y 3 de dicho Decreto Legislativo. En esa medida, si la Entidad es usuaria de la Plataforma de Interoperabilidad del Estado – PIDE⁶ y siempre que el servicio web se encuentre activo en el Catálogo de Servicios de dicha plataforma, no corresponderá exigir los documentos previstos en los literales e) y f).

- g) Domicilio para efectos de la notificación durante la ejecución del contrato.
- h) Autorización de notificación de la decisión de la Entidad sobre la solicitud de ampliación de plazo mediante medios electrónicos de comunicación⁷ (**Anexo N° 11**).
- i) Detalle de los precios unitarios del precio ofertado⁸.
- j) Detalle del precio de la oferta de cada uno de los bienes que conforman el paquete⁹.

Importante

- *En caso que el postor ganador de la buena pro sea un consorcio, las garantías que presente este para el perfeccionamiento del contrato, así como durante la ejecución contractual, de ser el caso, además de cumplir con las condiciones establecidas en el artículo 33 de la Ley y en el artículo 148 del Reglamento, deben consignar expresamente el nombre completo o la denominación o razón social de los integrantes del consorcio, en calidad de garantizados, de lo contrario no podrán ser aceptadas por las Entidades. No se cumple el requisito antes indicado si se consigna únicamente la denominación del consorcio, conforme lo dispuesto en la Directiva "Participación de Proveedores en Consorcio en las Contrataciones del Estado".*
- *En los contratos cuyos montos sean iguales o menores a doscientos mil Soles (S/ 200,000.00), no corresponde presentar garantía de fiel cumplimiento de contrato ni garantía de fiel cumplimiento por prestaciones accesorias. Dicha excepción también aplica a los contratos derivados de procedimientos de selección por relación de ítems, cuando el monto del ítem adjudicado o la sumatoria de los montos de los ítems adjudicados no supere el monto señalado anteriormente, conforme a lo dispuesto en el literal a) del artículo 152 del Reglamento.*

- k) Carta de garantía del fabricante por un periodo de 36 meses calendarios contabilizados a partir del día siguiente de firmada el Acta de Conformidad de Instalación y Puerta en Marcha de la Solución.
- l) Documentos indicados en el numeral 9, 9.2, 9.3, de las Especificaciones Técnicas.

Importante

- *Corresponde a la Entidad verificar que las garantías presentadas por el postor ganador de la buena pro cumplan con los requisitos y condiciones necesarios para su aceptación y eventual ejecución, sin perjuicio de la determinación de las responsabilidades funcionales que correspondan.*

⁶ Para mayor información de las Entidades usuarias y del Catálogo de Servicios de la Plataforma de Interoperabilidad del Estado – PIDE ingresar al siguiente enlace <https://www.gobiernodigital.gob.pe/interoperabilidad/>

⁷ En tanto se implemente la funcionalidad en el SEACE, de conformidad con la Primera Disposición Complementaria Transitoria del Decreto Supremo N° 234-2022-EF.

⁸ Incluir solo en caso de la contratación bajo el sistema a suma alzada.

⁹ Incluir solo en caso de contrataciones por paquete.

- De conformidad con el Reglamento Consular del Perú aprobado mediante Decreto Supremo N° 076-2005-RE para que los documentos públicos y privados extendidos en el exterior tengan validez en el Perú, deben estar legalizados por los funcionarios consulares peruanos y refrendados por el Ministerio de Relaciones Exteriores del Perú, salvo que se trate de documentos públicos emitidos en países que formen parte del Convenio de la Apostilla, en cuyo caso bastará con que estos cuenten con la Apostilla de la Haya¹⁰.
- La Entidad no puede exigir documentación o información adicional a la consignada en el presente numeral para el perfeccionamiento del contrato.

2.4. PERFECCIONAMIENTO DEL CONTRATO

El contrato se perfecciona con la suscripción del documento que lo contiene. Para dicho efecto el postor ganador de la buena pro, dentro del plazo previsto en el artículo 141 del Reglamento, debe presentar la documentación requerida en Jr. Lampa N° 357 Lima.

2.5. FORMA DE PAGO

La Entidad realizará el pago de la contraprestación pactada a favor del contratista de acuerdo al siguiente detalle:

14. FORMA DE PAGO

La ENTIDAD realizará el pago de la contraprestación pactada a favor del contratista en pagos parciales, conforme se detalla:

14.1. DE LA PRESTACIÓN PRINCIPAL

Único pago, a la entrega del bien, configuración e instalación y puesta en producción a satisfacción del Fondo Metropolitano de Inversiones INVERMET, y previa conformidad otorgada con la Oficina de Planificación Modernización y Presupuesto con el visto bueno de la Unidad funcional de Informática.

14.2. DE LA PRESTACIÓN ACCESORIA

Las prestaciones accesorias correspondientes al soporte y mantenimiento se pagarán en dos (02) armadas iguales de manera anual, previa presentación del Informe técnico por parte del postor, informe de conformidad emitido por el Coordinador de la Unidad

Funcional de Informática y acta de conformidad otorgada por la Oficina General de Planificación Modernización y Presupuesto, con el visto bueno del Coordinador de la Unidad Funcional de Informática de INVERMET, emitiendo la conformidad de la prestación efectuada, conforme el siguiente detalle:

- Primer Pago: se emitirá luego de haber concluido el primer mantenimiento de la prestación accesoria y entregado la documentación que lo sustente según lo indicado en el numeral 10.2 y el porcentaje de pago será del 50% del monto asignado a la prestación accesoria.
- Segundo Pago: se emitirá luego de haber concluido el segundo mantenimiento de la prestación accesoria, y entregado la documentación que lo sustente según lo indicado en el numeral 10.2 y el porcentaje de pago será del 50% del monto asignado a la prestación accesoria.

Para efectos del pago de las prestaciones accesorias, ejecutadas por el contratista, la Entidad debe contar con la siguiente documentación:

- Informe de conformidad de la prestación accesoria, emitido por el Coordinador de UFINF y Acta de Conformidad suscrito por el jefe de la Oficina General de Planificación y Presupuesto, previo visto bueno del Coordinador de Informática de INVERMET.
- Comprobante de pago.

¹⁰ Según lo previsto en la Opinión N° 009-2016/DTN.

CAPÍTULO III REQUERIMIENTO

Importante

De conformidad con el numeral 29.8 del artículo 29 del Reglamento, el área usuaria es responsable de la adecuada formulación del requerimiento, debiendo asegurar la calidad técnica y reducir la necesidad de su reformulación por errores o deficiencias técnicas que repercutan en el proceso de contratación.

3.1. ESPECIFICACIONES TÉCNICAS



"Decenio de la Igualdad de Oportunidades para mujeres y hombres"
"Año del Fortalecimiento de la Soberanía Nacional"

ESPECIFICACIONES TÉCNICAS

"ADQUISICIÓN DE SERVIDOR PARA VIRTUALIZACIÓN"

1. DENOMINACION DE LA CONTRATACION

Adquisición de servidor para la virtualización de servicios de información del Fondo Metropolitano de Inversiones -INVERMET.

2. FINALIDAD PUBLICA

El presente proceso tiene como finalidad la adquisición, instalación y soporte técnico de un equipo servidor para la virtualización de los servicios de información del Fondo Metropolitano de Inversiones -INVERMET.

3. OBJETIVO

La adquisición de este equipo permitirá mejorar la necesidad de requerimiento de capacidad de almacenamiento de información del Fondo Metropolitano de Inversiones – INVERMET.

4. RESOLUCIÓN DE ESTANDARIZACIÓN

Resolución No 000053-2024-Invermet-Ogaf Estandarización de adquisición Y/O mantenimiento de licencias del software de Virtualización VMWARE o equivalente

5. ACTIVIDAD POI

El presente requerimiento hace mención a la actividad de Gestión de las Tecnologías de la Información y Comunicación.

6. ALCANCE Y DESCRIPCION DE LA ADQUISICION.

El equipo ofertado debe contar con las siguientes Características mínimas:

N° referencia	Descripción	Cantidad	Unidad de medida
01	Equipo Servidor para virtualización.	01	Unidad
02	Licencia de software de virtualización de servidores de la Marca VMWARE o equivalente. Última versión estable emitida por la marca, incluido el administrador VCENTER.	Según Requerimiento del Software de Virtualización.	Unidad



Dirección: Jr. Lampa N° 367 El Virrey de Santa Fe, Cercado de Lima, Lima
Teléfonos 4262219/4262193
Web: www.invermet.gob.pe



"Documento de Igualdad de Oportunidades para mujeres y hombres"
"Año del Fortalecimiento de la Seguridad Nacional"

NÚMERO DE REFERENCIA 1: EQUIPO SERVIDOR

PRESTACIÓN PRINCIPAL:

CARACTERÍSTICAS	DESCRIPCION
Cantidad	01 un servidor.
Tipo	Equipo del tipo servidor
Factor de Forma	Rackeable, máximo de 2RU
Procesadores	Mínimo instalado uno, soporte para dos procesadores.
Características Técnicas de procesador	Xeon Silver de al menos 2 GHZ con 12 núcleos.
Memoria	Memoria instalado 256GB de memoria como mínimo. DDR5 de 4800 MHz
Discos	<ul style="list-style-type: none"> Debe tener la capacidad de soportar al menos 8 discos de 2.5" SAS / SATA HOT-SWAP. NIVELES DE RAID RAID 0, 1, 10, 5. Debe incluir 8 Discos de 2.5"SSD con capacidad de al menos 3.4 TB
Conectividad	<p>El equipo debe contar con los siguientes puertos de red:</p> <ul style="list-style-type: none"> Mínimo 2 puertos 10GBase-T <p>El contratista es responsable de proveer todos los elementos necesarios para la correcta conexión del equipo.</p>
Puertos	<ul style="list-style-type: none"> 01 puertos de video VGA <p>El puerto USB podrá tener una de las siguientes opciones:</p> <p>Opción 1: 02 USB 3.0 y 02 USB 2.0</p> <p>Opción 2: 4 USB 3.0</p>
Fuentes de poder	02 fuentes de poder AC mínimo de de 750 u 800W redundantes (1+1) hot-plug instaladas.
Administración	Administración y monitoreo a través de un procesador de servicio dedicado con un puerto físico RJ45, con la capacidad de administrar alertas, gestión remota, monitoreo, gestión de updates/upgrades, y detección de problemas sin necesidad de contar con agentes. Soporte de IPMI 2.0
Garantía	por tres (03) años en modalidad 7x24 con tiempo de atención inmediata y atención en sitio de cuatro horas.
Compatibilidad con Sistemas Operativos	Windows y Linux, VMware ESXi.



Dirección: Jr. Lampa N° 357 El Virrey de Santa Fe, Cercado de Lima, Lima
Teléfonos 42622191-4262193
Web: www.invermet.gob.pe



"Declaro de la Igualdad de Oportunidades para mujeres y hombres"
"Año del Fortalecimiento de la Seguridad Nacional"

NÚMERO DE REFERENCIA 2: SOFTWARE DE VIRTUALIZACION

DESCRIPCION	ESPECIFICACIONES TECNICAS MINIMAS
Cantidad	licencias de VMWARE Esxi última versión vigente, dichas licencias debe cubrir a dos (02) servidores: Servidor 1: 10 CPUs x Intel(R) Xeon(R) CPU E5-2640 v4 @ 2.40GHz, HP PROLIANT DL 380 G9) Servidor 2: Procesador Intel® Xeon® Silver de 12 núcleos, y licencia de VCENTER.
Características de Cómputo Hypervisor	licencias de VMWARE Esxi última versión vigente, dichas licencias debe permitir la instalación de un Servidor: 10 CPUs x Intel(R) Xeon(R) CPU E5-2640 v4 @ 2.40GHz, y un segundo Servidor: Procesador Intel® Xeon® Silver de 12 núcleos, y licencia de VCENTER. Son los servicios de Infraestructura que utilizan en forma eficaz los recursos de procesamiento (servidores físicos) y los conjuntan en grupos lógicos de recursos de cómputo que pueden asignarse de forma precisa a las aplicaciones. Es necesario que los servicios de procesamiento cuenten con las siguientes características: a) Habilitar la creación y ejecución simultánea de múltiples máquinas virtuales sobre dicho servidor físico. Esto debe permitir un uso óptimo de los recursos de procesamiento de los servidores físicos. b) Debe de soportar particionamiento: Es decir, debe tener la capacidad de creación y ejecución simultánea de múltiples máquinas virtuales sobre un mismo servidor físico. Con soporte de sistemas operativos como Windows Server 2008, Windows Server 2012, 2016, 2019, 2022, Solaris, Linux y NetWare, entre otros. c) Debe soportar aislamiento: Es decir que pueda asignar espacios independientes de CPU, RAM, Disco duro y E/S a cada sistema operativo y controlar la asignación de recursos para cada máquina virtual. d) Debe de soportar encapsulamiento: Es decir que todas las máquinas virtuales se administren como archivos y sean portables a través de copias. e) El hipervisor será instalable en forma directa sobre un servidor físico sin necesidad de un sistema operativo anfitrión. De esta manera se garantizan la mayor cantidad de los recursos disponibles a las máquinas virtuales hospedadas en la plataforma. f) Debe contar con una herramienta de conversión de máquinas físicas a máquinas virtuales del mismo fabricante de la tecnología ofertada. g) El hipervisor debe ser compatible con servidores tipo x86 basados en procesadores multi-núcleo compatibles con la arquitectura x86 de 64 bits. Una instancia de dicho



Dirección: Jr. Larraín N° 357 El Virrey de Santa Fe, Cercado de Lima, Lima
Teléfonos 4262219 / 4262193
Web: www.invermet.gob.pe



"Decisión de la Presidencia de Operatividad para mujeres y familias"
"Año del Fortalecimiento de la Gobernanza Nacional"

	<p>hipervisor debe soportar hasta 320 núcleos de procesamiento lógico (cores) instalados en el mismo servidor físico.</p> <p>h) El Hipervisor deberá soportar al menos 1024 máquinas virtuales por hipervisor.</p> <p>i) El hipervisor debe proporcionar un esquema de manejo de memoria avanzado que le permita controlar hasta 4TB de memoria RAM instalados dentro del mismo servidor físico.</p> <p>j) Se requiere adicionalmente que el hipervisor pueda otorgar a cada máquina virtual 16 CPUs virtuales habilitadas para desarrollar Procesamiento Simétrico (SMP) y una capacidad de memoria de hasta 1 TB de forma sea posible ejecutar sobre de ellas aplicaciones de alto nivel de cómputo.</p> <p>k) El hipervisor deberá soportar la asignación a cada VM de hasta 60 dispositivos virtuales de almacenamiento con una capacidad de hasta 2TB cada uno, y dispositivos de almacenamiento de mapeo directo de hasta 64TB para cada máquina virtual.</p> <p>l) La administración dinámica de la memoria física por parte del Hipervisor deberá tener las siguientes características: Permitirá la sobre-suscripción de la memoria física disponible a las máquinas virtuales, esto es que la suma de la memoria asignada a las máquinas virtuales podrá ser mayor a la cantidad de memoria física; Será capaz de trasladar automáticamente montos de memoria asignada pero en desuso de una máquina virtual a otra; Eliminará páginas de memoria redundantes de manera que 2 o más máquinas virtuales compartan páginas de memoria idénticas entre ellas, evitando la necesidad de mantener copias redundantes.</p> <p>m) El hipervisor debe mantener el desacoplamiento entre el hardware de los servidores y las máquinas virtuales de forma que éstas últimas puedan ser transportadas a servidores con componentes de hardware distintos, incluso con arquitecturas diferentes de procesadores, y aun así poder funcionar sin requerir de cambios al sistema operativo y aplicaciones. Esta es una propiedad clave del cómputo de Nube que permite el libre flujo de aplicaciones al interior de la Nubé e incluso entre Nubes colocadas en centros de datos distintos.</p>
Características de Almacenamiento	<p>a) Compatibilidad Universal con Tecnologías y protocolos estándar para el Almacenamiento de Datos. Los servicios de almacenamiento de la plataforma de virtualización deben ser compatibles con tecnología de almacenamiento tipo SAN con soporte para los protocolos iSCSI y FC, y de tipo NAS con soporte al protocolo NFS, con una capacidad mínima de 256 LUN's por servidor en el caso</p>



Dirección: Jr. Lampa N° 357, El Virrey de Santa Fe, Cercado de Lima, Lima
Teléfonos 42622157/42622193
Web: www.invermet.gob.pe



"Decisión de la Unidad de Operatividad para equipos y hardware"
"Año del Bicentenario de la Independencia del Perú"

de iSCSI y FC, y de al menos 64 puntos de montaje de tipo NFS. Con la finalidad de tener la versatilidad requerida para practicar ILM (Information Lifecycle Management) dentro de la Nube.

b) Sistema de Archivos de Clúster. Los servicios de almacenamiento deben entregar el espacio en disco para almacenar la información de los sistemas operativos, aplicaciones y los datos que estas últimas manipulan mediante un sistema de archivos que pueda estar compartido hasta por 32 nodos (hipervisores) en un mismo clúster y permitirá agregar o remover los nodos de dicho clúster sin interrumpir la funcionalidad de otros hipervisores.

c) El sistema de archivos del clúster deberá permitir que cualquier nodo del mismo tome el control de la ejecución de cualquier máquina virtual y por consecuencia también del servicio que esta sustenta. Con un servicio de almacenamiento compartido de esa forma, será posible balancear la carga dentro de la infraestructura virtual así como mantener la disponibilidad de los servicios aun cuando falle alguno o varios de los servidores físicos que forman la capa física de la Nube.

d) El sistema de archivos de la plataforma de virtualización deberá permitir el ajuste de los tamaños de los volúmenes, discos, archivos y bloques, de manera que permita la optimización de la lectura y escritura de los sistemas operativos y aplicaciones hospedadas en el mismo.

e) Deberá permitir el bloqueo de archivos en disco para asegurar que una misma máquina virtual no pueda ser preñada en múltiples servidores al mismo tiempo.

f) Se requiere que el sistema de archivos de clúster también cuente con la característica de extenderse en forma dinámica una vez que los volúmenes físicos que hospedan al sistema de archivos han sido extendidos. Este nivel de automatización es necesario que la infraestructura sea lo más auto administrada posible con el fin de disminuir el riesgo que la intervención humana introduzca al momento de manipular la extensión de un sistema de archivos para modificarlo de tamaño. De esta forma podrá agregarse más espacio para las aplicaciones en forma más segura y ágil.

g) Opción de creación de discos Thin para las máquinas virtuales en cualquier tipo de almacenamiento (FC, iSCSI, NFS) de forma que no sea necesaria la reserva de todo el espacio desde el principio. Con capacidad de monitorización y alertas para prevenir que nos quedemos sin espacio en el disco físico.

h) Debe ser capaz de realizar un snapshot o imágenes en tiempo real de máquinas virtuales y restaurar dichos snapshots en un momento en el tiempo, sin detener las máquinas virtuales.

INVERMET
FONDO METROPOLITANO DE INVERSIONES

Dirección: Jr. Lampa N° 357 El Miraz de Santa Fe, Cercado de Lima, Lima
Teléfono: 42622197/4262193
Web: www.invermet.gob.pe

INVERMET
FONDO METROPOLITANO DE INVERSIONES

"Decreto de la Presidencia de Operatividad que emite y modifica"
"Acta del Funcionamiento de la Subcomisión Técnica"

	<p>f) I. Las máquinas virtuales deben poder usar dispositivos USB conectados a un host físico. Esta conexión se debe mantener incluso si la máquina virtual se migra a otro host usando la migración en caliente.</p>
Características de Conectividad de Red	<p>a) Teaming y balanceo de cargas de red. Capacidad de crear un "team" de NICs (tarjetas de red) en un host para proporcionar redundancia en caso de fallo de una de las tarjetas. Además, este team permite el balanceo de carga entre las tarjetas del team. Esta característica debe ser proporcionada por la plataforma de virtualización en lugar de requerir drivers de terceros que sólo soportan tarjetas específicas del fabricante de dichos drivers.</p>
Características de Disponibilidad	<p>En el día a día de operaciones, las prestaciones de disponibilidad permiten mantener en operación continua las aplicaciones durante eventos de remplazo o mantenimiento de los componentes físicos (sistemas de almacenamiento en disco, servidores y sus periféricos). Así mismo, en eventos de falla de una parcialidad de dichos componentes físicos, las prestaciones de disponibilidad deben contribuir a la recuperación de la disponibilidad de las aplicaciones con el mayor nivel de automatización posible. Considerando lo anterior, las prestaciones de disponibilidad deben otorgar las siguientes capacidades:</p> <p>a) Evacuación Automatizada y en Línea de Servidores Físicos. Esta prestación debe ayudar a eliminar la necesidad de detener el servicio de las aplicaciones para poder realizar mantenimiento de los servidores físicos. Para lograr esto es necesario que sea posible dar la orden de evacuación de un servidor físico para que las máquinas virtuales (y las aplicaciones que estas sustentan) empiecen a migrarse en línea a otros servidores. El orden de las migraciones y la selección del servidor físico destino debe ser determinado por un proceso automatizado que permita hacer la evacuación en forma sistemática de forma que no haya impacto en el desempeño de las aplicaciones en ejecución en los servidores físicos encargados de captar las máquinas virtuales que se están evacuando.</p> <p>b) Migración en Línea del Medio de Almacenamiento. Al igual que con los servidores, infraestructura de virtualización de servidores debe contar con la capacidad de permitir el mantenimiento o sustitución del medio de almacenamiento en disco donde residen los archivos de los sistemas operativos, aplicaciones y datos que cada máquina virtual utiliza sin que haya interrupción en el funcionamiento de las máquinas virtuales.</p> <p>c) Reinicio Automatizado de Servicios ante la Detección de Fallas. Esta prestación debe proveer un servicio de monitoreo de signos vitales que comprenda dos ámbitos principales: el primero es el elemento físico de procesamiento (servidores) y el segundo ámbito son los sistemas operativos en ejecución dentro de las máquinas virtuales. El requerimiento es que la infraestructura de</p>

Firmado digitalmente por
INVERMET S.A. S. R. L.
Código de Verificación: 20164503080
Fecha: 2024/11/12 16:28:40-0500

Dirección: Jr. Larraupé N° 257 El Virrey de Santa Fe, Cercado de Lima, Lima
Teléfonos 42522197-4262193
Web: www.invermet.gob.pe

INVERMET
FONDO METROPOLITANO DE INVERSIONES

"Decreto de la Facultad de Ciencias para mujeres y técnicas"
"Año del Fortalecimiento de la Subregión Yauca"

	<p>virtualización debe detectar fallas en cualquiera de dichos ámbitos y ejecutar una acción correctiva de forma automática.</p> <p>d) Falta de elemento físico. Para el caso donde exista una falla en un elemento físico de procesamiento (servidor) que le impida continuar con la ejecución de máquinas virtuales, la infraestructura de virtualización deberá detectar la pérdida de los signos vitales del elemento físico en cuestión y poner las máquinas virtuales afectadas nuevamente en ejecución sobre otros servidores físicos distribuyéndolas en forma sistemática y automática de forma que la carga de trabajo se divida equitativamente entre los servidores físicos que sigan funcionando correctamente.</p> <p>e) Falta de Sistema operativo virtual. En el caso de falla en el sistema operativo en ejecución dentro de una máquina virtual que la lleve a un estado de "congelamiento", se deberá ser capaz de detectar la pérdida de los signos vitales del sistema operativo e iniciar una acción de reinicio de dicha máquina virtual con el fin de poner el sistema operativo en funcionamiento nuevamente junto con la aplicación que éste sustenta.</p> <p>f) Tolerancia a Fallas en Máquinas virtuales. Debe disponer de una opción para definir máquinas virtuales con tolerancia a fallos, de forma que, ante la parada de un servidor físico, exista una máquina virtual que, cuando en otro servidor físico, instantáneamente asuma el trabajo que realizaba la máquina definida con tolerancia a fallos. En este caso, y a diferencia de la de alta disponibilidad, la máquina virtual no necesita reiniciarse y no debe producirse pérdida de servicio en ningún momento.</p>
Características de Escalabilidad	<p>a) Adición en Línea de Capacidad de Procesamiento. Se refiere a la capacidad de adicionar en línea procesadores y memoria RAM virtuales a las máquinas virtuales cuyas aplicaciones demanden mayor capacidad de procesamiento. Se enfatiza el requerimiento de que dicha adición sea en línea pues se asume la criticidad de continuidad de negocio en los servicios aun cuando se hagan cambios en la infraestructura.</p> <p>b) Adición en Línea de Capacidad de Almacenamiento y Conectividad. Complementario al punto anterior, se requiere que esta infraestructura tenga la capacidad de adicionar en línea interfaces de red virtual y dispositivos de almacenamiento virtual a máquinas virtuales cuyas aplicaciones requieran una ampliación en sus capacidades de comunicación con la red IP o bien con la red de almacenamiento compartido.</p>
Servicio de Soporte y Garantía	<p>a) Treinta y seis (36) meses para los nuevos componentes.</p> <p>b) El proveedor también deberá brindar el servicio de soporte y garantía al software de virtualización que cuenta la entidad y debe ser complementario a los 36 meses de la solución ofertada.</p>

Dirección: Jr. Larraín N° 357 El Virrey de Santa Fe, Cercado de Lima, Lima.
Teléfono: 42622197-4262133
Web: www.invermet.pob.pe

BASES INTEGRADAS

En caso de suscripción esta será de 3 años.

Trabajos a realizar con la llegada del equipamiento.

• **INSTALACIÓN**

El proveedor deberá contemplar todo lo necesario para la instalación, de las licencias ofertadas en los servidores.

• **CONFIGURACIÓN**

El proveedor realizará todas las configuraciones necesarias para la puesta en producción de la solución ofertada (hardware y software) que solicite la Unidad Funcional de Informática de Invermet.

Los bienes ofertados deberán ser configurados con el software de virtualización VMware que cuenta la entidad y que está ubicado en el Centro de Datos de Invermet.

Toda configuración deberá estar realizada en base a las buenas prácticas, y optimizada para un óptimo funcionamiento y deberá ser transferida al personal de la Unidad Funcional de Informática.

• **PUESTA EN FUNCIONAMIENTO**

El Proveedor será el responsable de la puesta en funcionamiento de la solución ofertada, para lo cual deberá proveer todos los bienes y servicios necesarios para el correcto funcionamiento de los mismos.

• **MIGRACION DE SERVIDORES VIRTUALES**

El Proveedor será el responsable de elaborar un manual para realizar el proceso para poder realizar la migración de los servidores virtuales de la plataforma de virtualización existente, a la nueva, para lo cual deberá realizar un ejercicio en un ambiente controlado y luego de validar su factibilidad se procederá a realizar por al menos cuatro (04) migraciones de la solución existente a la nueva.

6.1 Garantía

El hardware ofertado, deberá contar con una garantía que cubra los defectos de fabricación la cual comprende:

- Los procesos de reparación y/o cambio y/o reemplazo de los componentes de hardware defectuoso.
- El contratista deberá presentar una declaración jurada indicando que el equipo ofertado cuenta con la garantía del fabricante por un periodo de 36 meses calendario, contabilizados a partir del día siguiente de firmada el Acta de Conformidad de Instalación y Puesta en Marcha de la Solución.
- Cubrirá el soporte técnico y el reemplazo de toda las partes y piezas, mano de obra y servicio en sitio.
- Para la suscripción del contrato el postor ganador de la buena pro debe presentar la carta de garantía del fabricante por un periodo de 36 meses calendario contabilizados a partir del día siguiente de firmada el Acta de Conformidad de Instalación y Puesta en Marcha de la Solución.
- El contratista será responsable de gestionar la ejecución de la garantía con el fabricante, cada vez que esta se requiera.

Cada vez que ocurra una avería y finalizada la atención de la misma a satisfacción de INVERMET, el contratista deberá emitir un informe detallado documento físico o electrónico, indicando las causas de la

Dirección: Jr. Lampa N° 357 El Virey de Santa Fe, Cercado de Lima, Lima
Teléfonos 4262219/4262193
Web: www.invermet.gob.pe



"Decreto de la Unidad de Operatividad para mujeres y hombres"
"Año del Fortalecimiento de la Seguridad Nacional"

avería, los diagnósticos, la solución los tiempos empleados, y las recomendaciones respectivas. El Informe se deberá entregar en un plazo no mayor de cuatro (04) días calendario a partir del día siguiente de solucionada la incidencia.

- Los repuestos, partes o piezas para el reemplazo de los averiados deberán ser originales, con características técnicas iguales o superiores.
- El Proveedor deberá brindar el soporte técnico por un periodo de treinta y seis (36) meses, y será de 24 horas x 7 días a la semana, que empezará a regir a partir del día siguiente de firmada el Acta de Conformidad de la implementación de la solución ofertada y se deberá considerar lo siguiente:
 - El proveedor deberá presentar un informe por cada servicio realizado.
 - El proveedor deberá contar con escalabilidad con el fabricante para el servicio, siendo el proveedor el responsable de su ejecución y cumplimiento de las condiciones solicitadas por la entidad.
 - El proveedor deberá otorgar credenciales de acceso a la página web del fabricante para absolver consultas, dudas de ámbito público, seguimiento y solución a los casos de soporte y garantía con respecto al equipo del servicio solicitado, en la modalidad de 24 horas x 7 días y que permita atender las incidencias o errores originados por el sistema de virtualización o del hardware adquirido.
 - Mantener actualizado los parches (fixes) de los productos relacionados con el software o hardware que puedan ser liberados por el fabricante durante el periodo de vigencia del contrato, sin costo alguno para la institución.
 - Cada vez que ocurra un incidente, y finalizada la atención de la misma a satisfacción de la entidad, el proveedor deberá entregar un reporte del incidente detallado en documento físico o virtual. El Informe se entregará en un plazo no mayor de cinco (05) días calendario, luego de finalizada la atención de la avería. Dicho Informe debe contener como mínimo lo siguientes puntos:
 - a) Causas de origen incidente.
 - b) Diagnósticos, escalamiento, solución de incidente y tiempos.
 - Derecho a usar todas las versiones que se encuentran liberadas en ese momento y durante el periodo de cobertura del servicio de soporte y mantenimiento de la plataforma virtual VMWARE, para todas las licencias contratadas.
 - Activación y configuración de la licencia VMware vSphere y VCenter, a la última versión recomendada y que lo permita la plataforma actual.

6.2 Condiciones especiales técnicas. La modalidad de ejecución es "llave en mano", siendo responsabilidad del contratista, realizar la configuración e instalación de todos los componentes ofertados; el contratista debe proporcionar, sin costo alguno para la entidad cualquier hardware, software, o complemento de ello que no haya sido descrito en su oferta y cuya ausencia determine la imposibilidad de cumplir con las especificaciones técnicas.

El postor debe detallar en su oferta el hardware ofertado así como la licencia, indicando como mínimo la cantidad, marca y modelo ofertado.

- Los componentes de hardware, software que forman parte de la solución ofertada deben ser nuevos (de primer uso), no catalogados como descontinuados o "end of life" o "en don sale", deberán estar vigentes

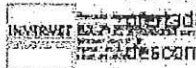

Dirección: Jr. Lampa N° 357 El Wirey de Santa Fe, Cercado de Lima, Lima
Teléfonos 4362215/4362193
Web: www.invermet.gob.pe



"Oficina de la Especialidad Operativa para proyectos y servicios"
"Área de Prestación de la Secretaría Nacional"

tecnológicamente, pertenecer a la última versión o generación liberada por el fabricante.

- El postor debe considerar en su propuesta todos los componentes, partes y/o piezas, cables, accesorios y cualquier otro necesario para la instalación y buen funcionamiento de la solución requerida, sin que ello implique costo adicional para la entidad, los mismos que deben ser nuevos y de fábrica.
- No se aceptarán equipos reciclados o reembolsados o reacondicionados, tampoco se aceptarán aquellos que tengan la denominación "refurbished", "remantaging" o su equivalente comercial.

7. PRESTACIÓN ACCESORIA PARA EL MANTENIMIENTO PREVENTIVO.

- El contratista debe considerar dos (02) mantenimientos preventivos para el equipo servidor durante el periodo de la garantía, a partir del segundo año de garantía.
- Primer mantenimiento preventivo se ejecutará a los 540 días calendario después de emitida la conformidad.
- Segundo Mantenimiento preventivo se ejecutará a los 900 días calendario después de emitida la conformidad.
- En caso de reprogramación se comunicará a la empresa 5 días hábiles antes de cada fecha programada.
- La empresa ganadora deberá comunicarse vía correo electrónico (ventas@invermet.gob.pe), con INVERMET 15 días antes de ejecutar el mantenimiento para realizar las coordinaciones de la ejecución del servicio mencionado.
- Estas actividades deberán realizarse de manera presencial.
- El contratista deberá presentar su plan y cronograma de trabajo de los mantenimientos preventivos, dicho documento deberá ser entregado dentro del informe técnico que forma parte del entregable de la solución para la conformidad de la adquisición, deberá ser entregado por mesa de partes dirigido a la Unidad Funcional de Informática.
- Las actividades de mantenimiento preventivo deben incluir:
 - Validación del status operativo actual de la plataforma mediante la revisión de logs y/o eventos del sistema que permita identificar errores o situaciones que representan un potencial problema operativo del equipo.
 - Apagado completo del equipo.
 - Limpieza general Externa e interna, lubricación de ventiladores, limpieza de conectores y componentes electrónicos.
 - Ejecutar rutinas de diagnóstico del equipo, a fin de garantizar el correcto funcionamiento del equipo.
 - Pruebas de operatividad.
- El contratista deberá garantizar el reemplazo de partes en caso de ser necesario si es que el equipo sufre algún desperfecto ocasionado a raíz del servicio de mantenimiento preventivo durante el periodo de la garantía.



El contratista debe presentar el informe del mantenimiento preventivo detallando todas las actividades realizadas y del estado de los componentes

Dirección: Jr. Lampa N° 357 El Virrey de Santa Fe, Cercado de Lima, Lima
Teléfono: 4262215/ 4262193
Web: www.invermet.gob.pe



"Decreto de la Presidencia de la República para mujeres y hombres"
"Acta del Fortalecimiento de la Gobernanza Municipal"

de los bienes adquiridos, el mismo que debe ser entregado dentro de los cinco (05) días calendario posteriores a la ejecución del servicio de mantenimiento preventivo, deberá ser entregado por mesa de partes dirigido a la Unidad Funcional de Informática.

8. MODALIDAD DE LA PRESTACIÓN:

Llave en mano.

9. PERFIL DEL PROVEEDOR

- o Ser representante de la marca ofertada en Perú, para lo cual presentará una carta emitida por el fabricante, que certifique lo solicitado.
- o Opcionalmente podrá contar con un NSQC desde donde brindará monitoreo al estado de salud del equipo propuesto. Se acreditará con alguna constancia de algún cliente a quien se esté brindando este servicio.

Los requisitos señalados precedentemente, serán presentados para la firma del contrato.

PERSONAL CLAVE:

9.1. SUPERVISOR DEL PROYECTO

El contratista asignará un supervisor de proyecto que asegurará una gestión eficaz del servicio y una comunicación adecuada con INVERMET, quien se reserva el derecho de evaluarlo a fin de determinar su idoneidad para el puesto, pudiendo solicitar su cambio si a su juicio no cumple con sus funciones satisfactoriamente.

Las actividades que cuando menos deberá realizar el gestor de proyecto son las siguientes:

- ✓ Responsable de la coordinación y ejecución del proyecto para la operatividad de los plazos y condiciones establecidas en el TDR.
- ✓ Liderar el equipo de proyecto que implementará y pondrá en operación la solución.
- ✓ Anticiparse, coordinar e informar las posibles amenazas o riesgos o cambios que puedan surgir en el proceso de implementación con la Unidad Funcional de Informática.
- ✓ Supervisar y coordinar de los avances y culminación del proyecto.

9.2. PERFIL DEL SUPERVISOR DE PROYECTO

Un (01) supervisor de proyecto:

Experiencia como mínimo cinco (05) años como supervisor de proyectos y/o jefe de proyecto y/o gestor de proyectos y/o gerente de proyecto de TI y/o proyectos informáticos.

Capacidades:

- o Titulado en Ingeniería de Sistemas y/o Telecomunicaciones y/o Redes y/o Computación e Informática
- o Contar certificado ITIL Foundations

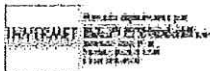

Dirección: Jr. Lampa N° 357 El Vivero de Santa Fe, Cercado de Lima, Lima
Teléfonos 4262219/ 4262193
Web: www.invermet.gob.pe



"Decreto de la Presidencia de la República para el empleo y la inversión"
"Acto del Fortalecimiento de la Seguridad Nacional"

- Certificación y/o Curso de Implementación y/o configuración de Servidores emitidos por marca adquirida, por una duración mínima de 40 horas acumulables, se acepta que podrá presentarse CERTIFICADO OFICIAL de la marca propuesta, esta podrá ser como Especialista certificado de nivel técnico y/o similares.

La experiencia del personal clave se acreditará con cualquiera de los siguientes documentos: (i) copia simple de contratos y su respectiva conformidad o (ii) constancias o (iii) certificados o (iv) cualquier otra documentación que, de manera fehaciente demuestre la experiencia del personal propuesto. La misma que debe presentarse en la propuesta.

Los requisitos señalados precedentemente, referido a la formación académica serán presentados para la firma del contrato.

9.3. ESPECIALISTA IMPLEMENTADOR

El contratista asignará como mínimo un (1) especialista implementador que asegurará una implementación eficaz de la solución en INVERMET, quien se reserva el derecho de evaluarlo a fin de determinar su idoneidad para el puesto, pudiendo solicitar su cambio si a su juicio no cumple con sus funciones satisfactoriamente.

Las actividades que cuando menos deberá realizar el especialista implementador son las siguientes:

- ✓ Ejecutar la implementación (instalación y configuración) de la solución ofertada
- ✓ Crear y configurar el arreglo de discos con sus respectivas licencias.
- ✓ Realizar la actualización de firmware a la última versión de los equipos ofertados.
- ✓ Realizar la instalación del sistema operativo.
- ✓ Realizar las pruebas de funcionamiento de los bienes, acorde a lo solicitado en las especificaciones técnicas mínimas.

PERFIL DEL ESPECIALISTA IMPLEMENTADOR

Especialista Implementador:

Experiencia de mínimo 3 años como especialista implementador de soluciones informáticas y/o especialista implementador de Servidores y/o especialista implementador de soluciones de hardware y software relacionado a las EETT.

Capacidades:

- Ingeniero y/o técnico titulado en las carreras de Ingeniería de Sistemas y/o Electrónica y/o Telecomunicaciones y/o Computación e Informática
- Certificación y/o Curso de Implementación y/o configuración de Servidores emitidos por marca adquirida, por una duración mínima de 40 horas acumulables, se acepta que podrá presentarse CERTIFICADO OFICIAL de la marca propuesta, esta podrá ser como Especialista certificado de nivel técnico y/o similares.
- Certificado en soluciones de Virtualización

La experiencia del personal clave se acreditará con cualquiera de los siguientes documentos: (i) copia simple de contratos y su respectiva conformidad o (ii) constancias o (iii) certificados o (iv) cualquier otra documentación que, de



Dirección: Jr. Lampa N° 357 El Virey de Santa Fe, Cercado de Lima, Lima
Teléfonos 4252219/4252393
Web: www.invermet.gob.pe



"Decreto de la Presidencia del Comité de Asesoría y Asesoría"
"Acta del Comité de Asesoría de la Secretaría Nacional"

manera fehaciente demuestre la experiencia del personal propuesto. La misma que debe presentarse en la propuesta.

Los requisitos señalados precedentemente, referido a la formación académica serán presentados para la firma del contrato.

10. PLAZO Y LUGAR DE ENTREGA.

PRESTACIÓN PRINCIPAL: PLAZO DE ENTREGA DE LOS BIENES, INSTALACIÓN, CONFIGURACIÓN Y PUESTA EN PRODUCCIÓN

El plazo de la entrega de los bienes (Hardware y Software) incluye la instalación, configuración y puesta en producción, y migración de servidores virtuales, será de hasta veinte (20) días calendario, contabilizados a partir del día siguiente de suscrito el contrato.

Al término del plazo de entrega, instalación, configuración y puesta en producción, se emitirá el Acta de Conformidad de Instalación y Puesta en Marcha de la Solución.

LUGAR DE ENTREGA:

Jr. Lampa N° 345 El Virrey de Santa Fe, Cercado de Lima, Lima.

PLAZO DE LA PRESTACION ACCESORIA:

o Para la prestación accesoria se ejecutará en 2 tiempos:

- Primer mantenimiento preventivo se ejecutará a los 540 días calendario contabilizados a partir del día siguiente de emitida la conformidad.
- Segundo mantenimiento preventivo se ejecutará a los 900 días calendario contabilizados a partir del día siguiente de emitida la conformidad.

- En caso de reprogramación se comunicará a la empresa 5 días hábiles antes de cada fecha programada.

11. ENTREGABLES.

11.1. ENTREGABLE DE LA PRESTACION PRINCIPAL.

El contratista deberá presentar un informe detallado de la instalación, configuración y puesta en marcha de la solución adquirida, asimismo la siguiente información:

- Relación de equipos detallando tipo, marca, modelo, número de serie, Mac Address, ubicación.
- Copia legible de las Gulas de Remisión o entrega de los Equipos.
- Registro web en la página de la marca sobre la garantía del equipo de 3 años, el inicio de dicha garantía debe iniciar como máximo en el mismo mes de emitida la orden de compra o el contrato según sea el caso.
- Copia Legible de la Orden de Compra.
- Certificado de Garantía, emitido por el fabricante de los equipos ofertados, donde se especifique la vigencia y alcance, el inicio de la garantía será como



Dirección: Jr. Lampa N° 345 El Virrey de Santa Fe, Cercado de Lima, Lima
Teléfonos 4352319 / 4352393
Web: www.invermet.gob.pe



"Docente de la Especialidad de Operatividad para mujeres y hombres"
"Acta del Fortalecimiento de la Secretaría Ejecutiva"

máximo en el mismo mes de emitida la orden de compra o el contrato según sea el caso.

- f) Documentación que acredite la licencia de virtualización como su validación en la página web de la marca y su soporte por 3 años, el inicio del soporte será como máximo en el mismo mes de emitida la orden de compra o el contrato según sea el caso.
- g) Cronograma de los mantenimientos preventivos.

11.2. ENTREGABLE (PRESTACIÓN ACCESORIA CORRESPONDIENTE AL MANTENIMIENTO)

Mantenimiento Preventivo.

Informe del mantenimiento preventivo detallando todas las actividades realizadas y del estado de los componentes de los bienes adquiridos, el mismo que debe ser entregado dentro de los cinco (05) días calendarios posteriores a la ejecución del servicio de mantenimiento preventivo, considerando los plazos establecidos en el ítem 6.3

ENTREGABLE	FECHA DE PRESENTACIÓN
Primer entregable (Informe detallado del primer mantenimiento en base a lo indicado en el Numeral 7)	Hasta 10 días calendario posteriores a haber concluido el primer mantenimiento.
Segundo entregable (Informe detallado del primer mantenimiento en base a lo indicado en el Numeral 7)	Hasta 10 días calendario posteriores a haber concluido el segundo mantenimiento.

12. SISTEMA DE CONTRATACIÓN

El presente procedimiento se rige por el sistema de:
Suma alzada.

13. SUPERVISIÓN Y CONFORMIDAD DE LA PRESTACIÓN.

La conformidad de recepción de los bienes (verificados de acuerdo a las especificaciones técnicas), debe ser emitida por el Coordinador de la Unidad Funcional de Informática de la Oficina General de Planificación, Modernización y Presupuesto, mediante Informe Técnico.

La supervisión y conformidad del servicio de instalación y configuración debe ser emitida por el Coordinador de la Unidad Funcional de Informática de la Oficina General de Planificación, Modernización y Presupuesto, mediante Informe Técnico.

El Acta de Conformidad será elaborada y visada por la Unidad Funcional de Informática y la firma de la Oficina General de Planificación Modernización y Presupuesto

14. FORMA DE PAGO

La ENTIDAD realizará el pago de la contraprestación pactada a favor del contratista en los siguientes términos parciales, conforme se detalla:



Dirección: Jr. Larco N° 357 El Virrey de Santa Fe, Cercado de Lima, Lima
Teléfonos 42522151/4262193
Web: www.invermet.gob.pe



"Decenio de la Igualdad de Oportunidades para mujeres y hombres"
"Año del Fortalecimiento de la Gobernancia Nacional"

14.1. DE LA PRESTACIÓN PRINCIPAL

Único pago, a la entrega del bien, configuración e instalación y puesta en producción a satisfacción del Fondo Metropolitano de Inversiones INVERMET, y previa conformidad otorgada con la Oficina de Planificación Modernización y Presupuesto con el visto bueno de la Unidad funcional de Informática.

14.2. DE LA PRESTACIÓN ACCESORIA

Las prestaciones accesorias correspondientes al soporte y mantenimiento se pagarán en dos (02) armadas iguales de manera anual, previa presentación del Informe técnico por parte del postor, Informe de conformidad emitido por el Coordinador de la Unidad

Funcional de Informática y acta de conformidad otorgada por la Oficina General de Planificación Modernización y Presupuesto, con el visto bueno del Coordinador de la Unidad Funcional de Informática de INVERMET, emitiendo la conformidad de la prestación efectuada, conforme el siguiente detalle:

- Primer Pago: se emitirá luego de haber concluido el primer mantenimiento de la prestación accesorio y entregado la documentación que lo sustente según lo indicado en el numeral 10.2 y el porcentaje de pago será del 50% del monto asignado a la prestación accesorio.
- Segundo Pago: se emitirá luego de haber concluido el segundo mantenimiento de la prestación accesorio, y entregado la documentación que lo sustente según lo indicado en el numeral 10.2 y el porcentaje de pago será del 50% del monto asignado a la prestación accesorio.

Para efectos del pago de las prestaciones accesorias, ejecutadas por el contratista, la Entidad debe contar con la siguiente documentación:

- Informe de conformidad de la prestación accesorio, emitido por el Coordinador de UFINI y Acta de Conformidad suscrito por el jefe de la Oficina General de Planificación y Presupuesto, previo visto bueno del Coordinador de Informática de INVERMET.
- Comprobante de pago.

15. CONFIDENCIALIDAD.

El proveedor protegerá la información confidencial del uso, difusión o divulgación no autorizada, para lo cual extremará todos los cuidados y medidas de seguridad que normalmente emplea para tratar y proteger a la misma, obligándose a lo siguiente:

- No divulgar información confidencial de la entidad, salvo y hasta tanto sea autorizado expresamente por escrito del Fondo Metropolitano de Inversiones.
- No utilizar total o parcialmente la Información Confidencial para otros fines distintos a los del presente servicio.
- La obligación de confidencialidad convenida continuará, luego del cumplimiento del servicio contratado.

16. PENALIDAD POR MORA.



Dirección: Jr. Larrao N° 357, El Virrey de Santa Fe, Cercado de Lima, Lima
Teléfonos 4262219/ 4262193
Web: www.invermet.gob.pe



"Decenio de la Igualdad de Oportunidades para mujeres y hombres"
"Año del Fortalecimiento de la Seguridad Alimentaria"

En caso de retraso injustificado en el cumplimiento de las prestaciones objeto del Contrato, Orden de Compra u Orden de Servicio, la Entidad aplicará al contratista automáticamente una penalidad por mora por cada día de atraso, de acuerdo a la siguiente fórmula:

$$\text{Penalidad Diaria} = \frac{D.10 \times \text{monto}}{F \times \text{plazo en días}}$$

Dónde: IF = 0,25 para plazos mayores a sesenta (60) días o;

IF = 0,40 para plazos menores o iguales a sesenta (60) días.

17. RESOLUCIÓN DE CONTRATO, ORDEN DE COMPRA U ORDEN DE SERVICIO

El área usuaria manifiesta su ausencia para resolver los contratos celebrados a la Oficina General de Administración y Finanzas.

Ambas partes pueden resolver los contratos, orden de compra o servicio, en los siguientes casos:

- Por mutuo acuerdo, previa opinión favorable del área usuaria con la debida justificación respecto a la no afectación de los intereses institucionales.
- Por caso fortuito o fuerza mayor. - Se trata de un hecho o evento que imposibilita de manera definitiva la continuidad de la ejecución, de carácter extraordinario, imprevisible e irresistible; o por un hecho o evento sobreviniente al perfeccionamiento del contrato, orden de compra u orden de servicio, que no sea imputable a las partes. Para este efecto la parte interesada en resolver la orden o el contrato cursa una carta simple a la otra parte comunicando su desistimiento y adjuntando la evidencia correspondiente. Cuando se solicite el desistimiento a la Entidad, el área usuaria deberá comunicar su aceptación o denegatoria mediante carta simple.

La Entidad puede resolver, unilateralmente, de forma total o parcial en los siguientes casos:

- Por incumplimiento injustificado en la ejecución de las obligaciones contractuales, pese a haber sido requerido el cumplimiento.
- Por haber alcanzado el monto máximo de penalidad.
- Los contratos de locación de servicios y/o ordenes de servicio de locaciones, sin expresión de causa. El derecho de pago se genera si y solo si, existe conformidad de las prestaciones que hubiera realizado el locador hasta el momento de la resolución, siempre que se haya definido en los términos de referencia el cálculo objetivo del valor de prestaciones parciales.
- Cuando se perfeccionó la Orden y/o contrato en contravención al artículo 11 del TUO de la Ley de contrataciones del Estado, no teniendo derecho a retribución alguna.
- Incumplimiento de la Política antisoborno: Se acredite mediante sentencia consentida, ejecutoriada o reconocimiento de haber pagado, ofrecido, intentado pagar u ofrecer en el futuro algún pago, dádiva o comisión en relación con la orden y/o contrato.
- Se compruebe fraude o falsedad de la declaración, documentación presentada para acreditar el cumplimiento de los requerimientos técnicos mínimos o documentos para perfeccionar la orden y/o contrato.

Para estos efectos, la Oficina General de Administración y Finanzas cursa una carta simple al contratista comunicando la causal y la decisión. La unidad funcional de trámite documentario, atención al ciudadano y archivo, remite la

Dirección: Jr. Lampa N° 357 El Virrey de Santa Fe, Cercado de Lima, Lima
Teléfonos 4262219/ 4262193
Web: www.invermet.gob.pe



"Decreto de la Presidencia de la República para su firma y sello"
"Acta del Protocolización de la Presidencia Nacional"

carta al correo electrónico consignado por el contratista para efecto de las notificaciones.

La resolución parcial solo involucra a aquella parte del contrato afectada por el incumplimiento, siempre que dicha parte sea independiente del resto de las obligaciones contractuales y que la resolución total del contrato pudiera afectar los intereses de la Entidad. El requerimiento que se efectúe debe precisarse con claridad qué parte de la prestación queda resuelta si persistiera el incumplimiento. De no hacerse tal precisión se entiende que la resolución es total.

Los conflictos que se deriven de la ejecución e interpretación del contrato, orden de compra o de servicio, incluidos los que se refieren a nulidad e invalidez, son resueltos de manera definitiva e inapelable mediante conciliación y/o arbitraje.

Los centros de conciliación y/o arbitraje deben pertenecer y tener oficina real en la jurisdicción de Lima Metropolitana.

18. RESPONSABILIDAD POR VICIOS OCULTOS.

El Contratista es el responsable por la calidad ofrecida y por los vicios ocultos de los bienes y servicios ofertados por un plazo de tres (3) años, contados a partir de la conformidad otorgada por la Unidad Funcional de Informática, según lo establecido en el numeral 40.2 del artículo 40 de la Ley de Contrataciones del Estado.

19. CONFIDENCIALIDAD

El contratista se obliga a mantener y guardar estricta reserva y absoluta confidencialidad de todos los documentos e información que tenga acceso o sea proporcionada por la entidad durante la prestación. Se entiende que la obligación asumida por el proveedor está referida no solo a los documentos e informaciones señalados como "confidenciales" si no a todos los documentos e informaciones que en razón de la prestación o vinculada a la misma, puedan ser conocidas a través del contratista y que debe devolver al término de la prestación.

20. CLAUSULA DE ANTICORRUPCIÓN

El contratista declara y garantiza no haber, directa o indirectamente, o tratándose de una persona jurídica a través de sus socios, integrantes de los órganos de administración, apoderados, representantes legales, funcionarios, asesores o personas vinculadas a los impedimentos señalados en el Reglamento de la Ley de Contrataciones del Estado vigente, ofrecido, negociado o efectuado, cualquier pago o, en general, cualquier beneficio o incentivo ilegal en relación al contrato.

Asimismo, el contratista se obliga a conducirse en todo momento, durante la ejecución del contrato, con honestidad, probidad, veracidad e integridad y de no cometer actos ilegales o de corrupción, directa o indirectamente o a través de sus socios, accionistas, participantes, integrantes de los órganos de administración, apoderados, representantes legales, funcionarios, asesores y personas vinculadas a los impedimentos señalados en el referido Reglamento.

Además, el contratista se compromete a: I) comunicar a las autoridades competentes, de manera directa y oportuna, cualquier acto o conducta ilícita o corrupta de la que tuviera conocimiento; y II) adoptar medidas técnicas, organizativas y/o de personal apropiadas para evitar los referidos actos o prácticas.



Dirección: Jr. Lampa N° 357 El Virrey de Santo Fe, Cercado de Lima, Lima.
Teléfonos 4262219/ 4262193
Web: www.invermet.gob.pe



"Decenio de la Igualdad de Oportunidades para mujeres y hombres"
"Año del Fortalecimiento de la Seguridad Nacional"

21. SISTEMA DE GESTIÓN ANTISOBORNO y POLÍTICA INTEGRADA DE GESTIÓN:

El INVERMET ha implementado el Sistema Integrado de Gestión (SIG) que abarca a los sistemas de Gestión de la Calidad y Antisoborno; asimismo, cuenta con la Política Integrada del SIG, que incluye, entre otros, el compromiso referido a prohibir y sancionar todo acto de soborno y corrupción; garantizando la confidencialidad y el acceso efectivo a los canales de denuncia.

En atención a ello, las actividades desarrolladas para la prestación del presente requerimiento se sujetarán a lo dispuesto en la Política del SIG y a los controles establecidos como parte del Sistema de Gestión Antisoborno del INVERMET¹.

Firma del Responsable del Área
Usuarla¹

¹ Nota: El documento debe estar visado por el Área Usuarla.

El presente documento de gestión aprobada con la resolución N° 000000-2024-INVERMET-001 de fecha 30 de diciembre del 2024, 2
El presente documento de gestión aprobada con la resolución N° 000000-2024-INVERMET-001 de fecha 30 de diciembre del 2024, 2
El presente documento de gestión aprobada con la resolución N° 000000-2024-INVERMET-001 de fecha 30 de diciembre del 2024, 2
El presente documento de gestión aprobada con la resolución N° 000000-2024-INVERMET-001 de fecha 30 de diciembre del 2024, 2

Dirección: Jr. Lampa N° 357 El Vitrey de Santa Fe, Cercado de Lima, Lima
Teléfonos 4262219/4262193
Web: www.invermet.gob.pe



"Decenio de la Igualdad de Oportunidades para mujeres y hombres"
"Año del Fortalecimiento de la Seguridad Nacional"

3.2 REQUISITOS DE CALIFICACIÓN:

A	CAPACIDAD TECNICA Y PROFESIONAL
A.1	EXPERIENCIA DEL PERSONAL CLAVE
	<p><u>Requisitos:</u></p> <p>Un (01) supervisor del proyecto:</p> <ul style="list-style-type: none">Experiencia como mínimo cinco (05) años como supervisor de proyectos y/o jefe de proyecto y/o gestor de proyectos y/o gerente de proyecto de TI y/o proyectos informáticos. <p>Un (01) especialista implementador:</p> <ul style="list-style-type: none">Experiencia de mínimo 3 años como especialista implementador de soluciones informáticas y/o especialista implementador de Servidores y/o especialista implementador de soluciones de hardware y software relacionado a las EETT. <p><u>Acreditación:</u></p> <p>La experiencia del personal clave se acreditará con cualquiera de los siguientes documentos: (i) copia simple de contratos y su respectiva conformidad o (ii) constancias o (iii) certificados o (iv) cualquier otra documentación que, de manera fehaciente demuestre la experiencia del personal propuesto.</p>
B.	EXPERIENCIA DEL POSTOR EN LA ESPECIALIDAD
	<p><u>Requisitos:</u></p> <p>El postor debe acreditar un monto facturado acumulado equivalente a S/ 240,000.00 (Doscientos cuarenta mil con 00/100 Soles), por la venta de soluciones iguales o similares al objeto de la convocatoria, durante los ocho (8) años anteriores a la fecha de la presentación de ofertas que se computarán desde la fecha de la conformidad o emisión del comprobante de pago, según corresponda.</p> <p>En el caso de postores que declaren en el Anexo N° 1 tener la condición de micro y pequeña empresa, se acredita una experiencia de S/ 50,000.00 (Cincuenta mil con 00/100 Soles), por la venta de soluciones o similares al objeto de la convocatoria, durante los ocho (8) años anteriores a la fecha de la presentación de ofertas que se computarán desde la fecha de la conformidad o emisión del comprobante de pago, según corresponda. En el caso de consorcios, todos los integrantes deben contar con la condición de micro y pequeña empresa.</p> <p>Se consideran bienes similares a los siguientes: Venta y/o servicio de comercialización de licencia de virtualización y/o Almacenamiento (storage) y/o Servidores rackables y/o soluciones hiperconvergentes y/o soluciones de almacenamiento y/o soluciones de seguridad perimetral y/o soluciones de seguridad de la información (Backup) y/o soluciones en nube.</p>



Dirección: Jr. Lampa N° 357 El Virrey de Santa Fe, Cercado de Lima, Lima.
Teléfonos 4252219/4252193
Web: www.invermet.gob.pe

Acreditación:

La experiencia del postor en la especialidad se acreditará con copia simple de (i) contratos u órdenes de compra, y su respectiva conformidad o constancia de prestación; o (ii) comprobantes de pago cuya cancelación se acredite documental y fehacientemente, con voucher de depósito, nota de abono, reporte de estado de cuenta, cualquier otro documento emitido por Entidad del sistema financiero que acredite el abono o mediante cancelación en el mismo comprobante de pago² correspondientes a un máximo de veinte (20) contrataciones.

En caso los postores presenten varios comprobantes de pago para acreditar una sola contratación, se debe acreditar que corresponden a dicha contratación; de lo contrario, se asumirá que los comprobantes acreditan contrataciones independientes, en cuyo caso solo se considerará, para la evaluación, las veinte (20) primeras contrataciones indicadas en el Anexo N° 8 referido a la Experiencia del Postor en la Especialidad.

En el caso de suministro, solo se considera como experiencia la parte del contrato que haya sido ejecutada durante los ocho (8) años anteriores a la fecha de presentación de ofertas, debiendo adjuntarse copia de las conformidades correspondientes a tal parte o los respectivos comprobantes de pago cancelados.

En los casos que se acredite experiencia adquirida en consorcio, debe presentarse la promesa de consorcio o el contrato de consorcio del cual se desprenda fehacientemente el porcentaje de las obligaciones que se asumió en el contrato presentado; de lo contrario, no se computará la experiencia proveniente de dicho contrato.

Asimismo, cuando se presenten contratos derivados de procesos de selección convocados antes del 20/09/2012, la calificación se cellará al método descrito en la Directiva "Participación de Proveedores en Consorcio en las Contrataciones del Estado", debiendo presumirse que el porcentaje de las obligaciones equivale al porcentaje de participación de la promesa de consorcio o del contrato de consorcio. En caso que en dichos documentos no se consigne el porcentaje de participación se presumirá que las obligaciones se ejecutaron en partes iguales.

Si el titular de la experiencia no es el postor, consignar si dicha experiencia corresponde a la matriz en caso que el postor sea sucursal, o fue transmitida por reorganización societaria, debiendo acompañar la documentación sustentatoria correspondiente.

Si el postor acredita experiencia de otra persona jurídica como consecuencia de una reorganización societaria, debe presentar adicionalmente el Anexo N° 9.

Cuando en los contratos, órdenes de compra o comprobantes de pago el monto

² Cabe precisar que, de acuerdo con la Resolución N° 0083-2018-JCE-01 del Tribunal de Contrataciones del Estado:

"el solo hecho de cancelado en el comprobante, cuando ha sido otorgado por el propio postor, no puede ser considerado como una acreditación que produzca fehacientemente en relación a que se encuentra cancelado. Asínter solo equivale a considerar como válida la sola declaración del postor afirmando que el comprobante de pago ha sido cancelado".

(...)
"Siempre que la declaración se acredite ante el ente otorgado por el cliente del postor (sea un Estado o Municipalidad) o "pagado" a posteriori en el cual si se cuenta con la declaración de un tercero que brinde una garantía, ante lo cual decide reconocer la validez de la experiencia".

Dirección: Jr. Lampa N° 367 B Mirre de Santa Fe, Cercado de Lima, Lima
Teléfonos 4262215/ 4262193
Web: www.invermet.pub.pe

INVERMET
FONDO METROPOLITANO DE INVERSIONES

"Decreto de la Presidencia de la República para mujeres y hombres"
"Año de la Fortalecimiento de la Sociedad Nacional"

facturado se encuentre expresado en moneda extranjera, debe indicarse el tipo de cambio venta publicado por la Superintendencia de Banca, Seguros y AFP correspondiente a la fecha de suscripción del contrato, de emisión de la orden de compra o de cancelación del comprobante de pago, según corresponda.

Sin perjuicio de lo anterior, los postores deben llenar y presentar el Anexo N° 8 referido a la Experiencia del Postor en la Especialidad.

Importante

En el caso de consorcios, solo se considera la experiencia de aquellos integrantes que se hayan comprometido, según la promesa de consorcio, a ejecutar el objeto materia de la convocatoria, conforme a la Directiva "Participación de Proveedores en Consorcio en las Contrataciones del Estado".

Importante

- Si como resultado de una consulta u observación corresponde precisarse o ajustarse el requerimiento, se solicita la autorización del área usuaria y se pone de conocimiento de tal hecho a la dependencia que aprobó el expediente de contratación, de conformidad con el numeral 72.3 del artículo 72 del Reglamento.
- El cumplimiento de las Especificaciones Técnicas se realiza mediante la presentación de una declaración jurada. De ser el caso, adicionalmente la Entidad puede solicitar documentación que acredite el cumplimiento del algún componente de las características y/o requisitos funcionales. Para dicho efecto, consignará de manera detallada los documentos que deben presentar los postores en el literal e) del numeral 2.2.1.1 de esta sección de las bases.
- Los requisitos de calificación determinan si los postores cuentan con las capacidades necesarias para ejecutar el contrato, lo que debe ser acreditado documentalmente, y no mediante declaración jurada.

CAPÍTULO IV
FACTORES DE EVALUACIÓN

La evaluación se realiza sobre la base de cien (100) puntos.

Para determinar la oferta con el mejor puntaje y el orden de prelación de las ofertas, se considera lo siguiente:

FACTOR DE EVALUACIÓN	PUNTAJE / METODOLOGÍA PARA SU ASIGNACIÓN
A. PRECIO	
<p><u>Evaluación:</u> Se evaluará considerando el precio ofertado por el postor.</p> <p><u>Acreditación:</u> Se acreditará mediante el documento que contiene el precio de la oferta (Anexo N° 6).</p>	<p>La evaluación consistirá en otorgar el máximo puntaje a la oferta de precio más bajo y otorgar a las demás ofertas puntajes inversamente proporcionales a sus respectivos precios, según la siguiente fórmula:</p> $P_i = \frac{O_m \times PMP}{O_i}$ <p>I = Oferta P_i = Puntaje de la oferta a evaluar O_i = Precio i O_m = Precio de la oferta más baja PMP = Puntaje máximo del precio</p> <p>90 puntos</p>

OTROS FACTORES DE EVALUACIÓN		10 puntos		
B. PLAZO DE ENTREGA ¹¹				
<p><u>Evaluación:</u> Se evaluará en función al plazo de entrega ofertado, el cual debe mejorar el plazo de entrega establecido en las Especificaciones Técnicas.</p> <p><u>Acreditación:</u> Se acreditará mediante la presentación de declaración jurada de plazo de entrega. (Anexo N° 4)</p> <table border="1"><tr><td>Importante</td></tr><tr><td><i>En el caso de la modalidad de ejecución llave en mano el plazo de entrega incluye además la instalación y puesta en funcionamiento.</i></td></tr></table>		Importante	<i>En el caso de la modalidad de ejecución llave en mano el plazo de entrega incluye además la instalación y puesta en funcionamiento.</i>	<p>De 1 hasta 5 días calendario: 5 puntos</p> <p>De 6 hasta 10 días calendario: 3 puntos</p> <p>De 11 hasta 15 días calendario: 2 puntos</p>
Importante				
<i>En el caso de la modalidad de ejecución llave en mano el plazo de entrega incluye además la instalación y puesta en funcionamiento.</i>				

Importante

Los factores de evaluación elaborados por el órgano encargado de las contrataciones o el comité de selección, según corresponda, son objetivos y guardan vinculación, razonabilidad y proporcionalidad con el objeto de la contratación. Asimismo, estos no pueden calificar con puntaje el cumplimiento de las Especificaciones Técnicas ni los requisitos de calificación.

¹¹ Este factor podrá ser consignado cuando del expediente de contratación se advierta que el plazo establecido para la entrega de los bienes admite reducción, para lo cual deben establecerse rangos razonables para la asignación de puntaje, esto es que no suponga un riesgo de incumplimiento contractual y que represente una mejora al plazo establecido.

CAPÍTULO V PROFORMA DEL CONTRATO

Importante

Dependiendo del objeto del contrato, de resultar indispensable, puede incluirse cláusulas adicionales o la adecuación de las propuestas en el presente documento, las que en ningún caso pueden contemplar disposiciones contrarias a la normativa vigente ni a lo señalado en este capítulo.

Conste por el presente documento, la contratación de Adquisición de servidor para la virtualización de servicios de información del Fondo Metropolitano de Inversiones -INVERMET, que celebra de una parte Fondo Metropolitano de Inversiones -INVERMET, en adelante LA ENTIDAD, con RUC N° [.....], con domicilio legal en [.....], representada por [.....], identificado con DNI N° [.....], y de otra parte [.....], con RUC N° [.....], con domicilio legal en [.....], inscrita en la Ficha N° [.....] Asiento N° [.....] del Registro de Personas Jurídicas de la ciudad de [.....], debidamente representado por su Representante Legal, [.....], con DNI N° [.....], según poder inscrito en la Ficha N° [.....] Asiento N° [.....] del Registro de Personas Jurídicas de la ciudad de [.....], a quien en adelante se le denominará EL CONTRATISTA en los términos y condiciones siguientes:

CLÁUSULA PRIMERA: ANTECEDENTES

Con fecha [.....], el órgano encargado de las contrataciones o el comité de selección, según corresponda, adjudicó la buena pro de la **ADJUDICACIÓN SIMPLIFICADA N° 26-2024-INVERMET-1** para la contratación de Adquisición de servidor para la virtualización de servicios de información del Fondo Metropolitano de Inversiones -INVERMET, a [INDICAR NOMBRE DEL GANADOR DE LA BUENA PRO], cuyos detalles e importe constan en los documentos integrantes del presente contrato.

CLÁUSULA SEGUNDA: OBJETO

El presente contrato tiene por objeto: "Adquisición de servidor para la virtualización de servicios de información del Fondo Metropolitano de Inversiones -INVERMET".

CLÁUSULA TERCERA: MONTO CONTRACTUAL

El monto total del presente contrato asciende a [CONSIGNAR MONEDA Y MONTO], que incluye todos los impuestos de Ley.

Este monto comprende el costo del bien, todos los tributos, seguros, transporte, inspecciones, pruebas y, de ser el caso, los costos laborales conforme a la legislación vigente, así como cualquier otro concepto que pueda tener incidencia sobre la ejecución de la prestación materia del presente contrato.

CLÁUSULA CUARTA: DEL PAGO¹²

LA ENTIDAD se obliga a pagar la contraprestación a EL CONTRATISTA en [INDICAR MONEDA], en [INDICAR EL DETALLE DEL PAGO ÚNICO O PAGOS A CUENTA, SEGÚN CORRESPONDA], luego de la recepción formal y completa de la documentación correspondiente, según lo establecido en el artículo 171 del Reglamento de la Ley de Contrataciones del Estado.

Para tal efecto, el responsable de otorgar la conformidad de la prestación deberá hacerlo en un plazo que no excederá de los siete (7) días de producida la recepción, salvo que se requiera efectuar pruebas que permitan verificar el cumplimiento de la obligación, en cuyo caso la conformidad se emite en un plazo máximo de quince (15) días, bajo responsabilidad de dicho funcionario.

LA ENTIDAD debe efectuar el pago dentro de los diez (10) días calendario siguientes de otorgada la conformidad de los bienes, siempre que se verifiquen las condiciones establecidas en el contrato

¹² En cada caso concreto, dependiendo de la naturaleza del contrato, podrá adicionarse la información que resulte pertinente a efectos de generar el pago.

para ello, bajo responsabilidad del funcionario competente.

En caso de retraso en el pago por parte de LA ENTIDAD, salvo que se deba a caso fortuito o fuerza mayor, EL CONTRATISTA tendrá derecho al pago de intereses legales conforme a lo establecido en el artículo 39 de la Ley de Contrataciones del Estado y en el artículo 171 de su Reglamento, los que se computan desde la oportunidad en que el pago debió efectuarse.

CLÁUSULA QUINTA: DEL PLAZO DE LA EJECUCIÓN DE LA PRESTACIÓN

El plazo de ejecución del presente contrato es de [.....], el mismo que se computa desde [CONSIGNAR SI ES DEL DÍA SIGUIENTE DEL PERFECCIONAMIENTO DEL CONTRATO, DESDE LA FECHA QUE SE ESTABLEZCA EN EL CONTRATO O DESDE LA FECHA EN QUE SE CUMPLAN LAS CONDICIONES PREVISTAS EN EL CONTRATO PARA EL INICIO DE LA EJECUCIÓN, DEBIENDO INDICAR LAS MISMAS EN ESTE ÚLTIMO CASO. EN LA MODALIDAD DE LLAVE EN MANO DETALLAR EL PLAZO DE ENTREGA, SU INSTALACIÓN Y PUESTA EN FUNCIONAMIENTO].

Importante para la Entidad

En el caso de contratación de prestaciones accesorias, se puede incluir la siguiente cláusula:

CLÁUSULA ...: PRESTACIONES ACCESORIAS¹³

"Las prestaciones accesorias tienen por objeto [CONSIGNAR EL OBJETO DE LAS PRESTACIONES ACCESORIAS].

El monto de las prestaciones accesorias asciende a [CONSIGNAR MONEDA Y MONTO], que incluye todos los impuestos de Ley.

El plazo de ejecución de las prestaciones accesorias es de [.....], el mismo que se computa desde [CONSIGNAR SI ES DEL DÍA SIGUIENTE DEL CUMPLIMIENTO DE LAS PRESTACIONES PRINCIPALES, DESDE LA FECHA QUE SE ESTABLEZCA EN EL CONTRATO O DESDE LA FECHA EN QUE SE CUMPLAN LAS CONDICIONES PREVISTAS EN EL CONTRATO PARA EL INICIO DE LA EJECUCIÓN DE LAS PRESTACIONES ACCESORIAS, DEBIENDO INDICAR LAS MISMAS EN ESTE ÚLTIMO CASO].

[DE SER EL CASO, INCLUIR OTROS ASPECTOS RELACIONADOS A LA EJECUCIÓN DE LAS PRESTACIONES ACCESORIAS]."

Incorporar a las bases o eliminar, según corresponda

CLÁUSULA SEXTA: PARTES INTEGRANTES DEL CONTRATO

El presente contrato está conformado por las bases integradas, la oferta ganadora, así como los documentos derivados del procedimiento de selección que establezcan obligaciones para las partes.

CLÁUSULA SÉTIMA: GARANTÍAS

EL CONTRATISTA entregó al perfeccionamiento del contrato la respectiva garantía incondicional, solidaria, irrevocable, y de realización automática en el país al solo requerimiento, a favor de LA ENTIDAD, por los conceptos, montos y vigencias siguientes:

- De fiel cumplimiento del contrato: [CONSIGNAR EL MONTO], a través de la [INDICAR EL TIPO DE GARANTÍA PRESENTADA] N° [INDICAR NUMERO DEL DOCUMENTO] emitida por [SEÑALAR EMPRESA QUE LA EMITE]. Monto que es equivalente al diez por ciento (10%) del monto del contrato original, la misma que debe mantenerse vigente hasta la conformidad de la recepción de la prestación.

En el caso que corresponda, consignar lo siguiente:

- Garantía fiel cumplimiento por prestaciones accesorias: [CONSIGNAR EL MONTO], a través

¹³ De conformidad con la Directiva sobre prestaciones accesorias, los contratos relativos al cumplimiento de la(s) prestación(es) principal(es) y de la(s) prestación(es) accesorias, pueden estar contenidos en uno o dos documentos. En el supuesto que ambas prestaciones estén contenidas en un mismo documento, estas deben estar claramente diferenciadas, debiendo indicarse entre otros aspectos, el precio y plazo de cada prestación.

de la [INDICAR EL TIPO DE GARANTÍA PRESENTADA] N° [INDICAR NÚMERO DEL DOCUMENTO] emitida por [SEÑALAR EMPRESA QUE LA EMITE], la misma que debe mantenerse vigente hasta el cumplimiento total de las obligaciones garantizadas.

Importante

De conformidad con el artículo 152 del Reglamento, no se constituirá garantía de fiel cumplimiento del contrato ni garantía de fiel cumplimiento por prestaciones accesorias, en contratos cuyos montos sean iguales o menores a doscientos mil Soles (S/ 200,000.00). Dicha excepción también aplica a los contratos derivados de procedimientos de selección por relación de ítems, cuando el monto del ítem adjudicado o la sumatoria de los montos de los ítems adjudicados no supere el monto señalado anteriormente.

CLÁUSULA OCTAVA: EJECUCIÓN DE GARANTÍAS POR FALTA DE RENOVACIÓN

LA ENTIDAD puede solicitar la ejecución de las garantías cuando EL CONTRATISTA no las hubiere renovado antes de la fecha de su vencimiento, conforme a lo dispuesto en el literal a) del numeral 155.1 del artículo 155 del Reglamento de la Ley de Contrataciones del Estado.

CLÁUSULA DÉCIMA: RECEPCIÓN Y CONFORMIDAD DE LA PRESTACIÓN

La recepción y conformidad de la prestación se regula por lo dispuesto en el artículo 168 del Reglamento de la Ley de Contrataciones del Estado. La recepción será otorgada por [CONSIGNAR EL ÁREA O UNIDAD ORGÁNICA DE ALMACÉN O LA QUE HAGA SUS VECES] y la conformidad será otorgada por [CONSIGNAR EL ÁREA O UNIDAD ORGÁNICA QUE OTORGARÁ LA CONFORMIDAD] en el plazo máximo de [CONSIGNAR SIETE (7) DÍAS O MÁXIMO QUINCE (15) DÍAS, EN CASO SE REQUIERA EFECTUAR PRUEBAS QUE PERMITAN VERIFICAR EL CUMPLIMIENTO DE LA OBLIGACIÓN] días de producida la recepción.

De existir observaciones, LA ENTIDAD las comunica al CONTRATISTA, indicando claramente el sentido de estas, otorgándole un plazo para subsanar no menor de dos (2) ni mayor de ocho (8) días. Dependiendo de la complejidad o sofisticación de las subsanaciones a realizar el plazo para subsanar no puede ser menor de cinco (5) ni mayor de quince (15) días. Si pese al plazo otorgado, EL CONTRATISTA no cumpliera a cabalidad con la subsanación, LA ENTIDAD puede otorgar al CONTRATISTA periodos adicionales para las correcciones pertinentes. En este supuesto corresponde aplicar la penalidad por mora desde el vencimiento del plazo para subsanar.

Este procedimiento no resulta aplicable cuando los bienes manifiestamente no cumplan con las características y condiciones ofrecidas, en cuyo caso LA ENTIDAD no efectúa la recepción o no otorga la conformidad, según corresponda, debiendo considerarse como no ejecutada la prestación, aplicándose la penalidad que corresponda por cada día de atraso.

CLÁUSULA UNDÉCIMA: DECLARACIÓN JURADA DEL CONTRATISTA

EL CONTRATISTA declara bajo juramento que se compromete a cumplir las obligaciones derivadas del presente contrato, bajo sanción de quedar inhabilitado para contratar con el Estado en caso de incumplimiento.

CLÁUSULA DUODÉCIMA: RESPONSABILIDAD POR VICIOS OCULTOS

La recepción conforme de la prestación por parte de LA ENTIDAD no enerva su derecho a reclamar posteriormente por defectos o vicios ocultos, conforme a lo dispuesto por los artículos 40 de la Ley de Contrataciones del Estado y 173 de su Reglamento.

El plazo máximo de responsabilidad del contratista es de [CONSIGNAR TIEMPO EN AÑOS, NO MENOR DE UN (1) AÑO] año(s) contado a partir de la conformidad otorgada por LA ENTIDAD.

CLÁUSULA DÉCIMA TERCERA: PENALIDADES

Si EL CONTRATISTA incurre en retraso injustificado en la ejecución de las prestaciones objeto del contrato, LA ENTIDAD le aplica automáticamente una penalidad por mora por cada día de atraso, de acuerdo a la siguiente fórmula:

$$\text{Penalidad Diaria} = \frac{0.10 \times \text{monto vigente}}{F \times \text{plazo vigente en días}}$$

Donde:

F = 0.25 para plazos mayores a sesenta (60) días o;
F = 0.40 para plazos menores o iguales a sesenta (60) días.

El retraso se justifica a través de la solicitud de ampliación de plazo debidamente aprobado. Adicionalmente, se considera justificado el retraso, y en consecuencia no se aplica penalidad, cuando EL CONTRATISTA acredite, de modo objetivamente sustentado, que el mayor tiempo transcurrido no le resulta imputable. En este último caso la calificación del retraso como justificado por parte de LA ENTIDAD no da lugar al pago de gastos generales ni costos directos de ningún tipo, conforme el numeral 162.5 del artículo 162 del Reglamento de la Ley de Contrataciones del Estado.

Importante

De haberse previsto establecer penalidades distintas a la penalidad por mora, incluir dichas penalidades, los supuestos de aplicación de penalidad, la forma de cálculo de la penalidad para cada supuesto y el procedimiento mediante el cual se verifica el supuesto a penalizar, conforme el artículo 163 del Reglamento de la Ley de Contrataciones del Estado.

Estas penalidades se deducen de los pagos a cuenta o del pago final, según corresponda; o si fuera necesario, se cobra del monto resultante de la ejecución de la garantía de fiel cumplimiento.

Estos dos (2) tipos de penalidades pueden alcanzar cada una un monto máximo equivalente al diez por ciento (10%) del monto del contrato vigente, o de ser el caso, del ítem que debió ejecutarse.

Cuando se llegue a cubrir el monto máximo de la penalidad por mora o el monto máximo para otras penalidades, de ser el caso, LA ENTIDAD puede resolver el contrato por incumplimiento.

CLÁUSULA DÉCIMA CUARTA: RESOLUCIÓN DEL CONTRATO

Cualquiera de las partes puede resolver el contrato, de conformidad con el numeral 32.3 del artículo 32 y artículo 36 de la Ley de Contrataciones del Estado, y el artículo 164 de su Reglamento. De darse el caso, LA ENTIDAD procederá de acuerdo a lo establecido en el artículo 165 del Reglamento de la Ley de Contrataciones del Estado.

CLÁUSULA DÉCIMA QUINTA: RESPONSABILIDAD DE LAS PARTES

Cuando se resuelva el contrato por causas imputables a algunas de las partes, se debe resarcir los daños y perjuicios ocasionados, a través de la indemnización correspondiente. Ello no obsta la aplicación de las sanciones administrativas, penales y pecuniarias a que dicho incumplimiento diere lugar, en el caso que éstas correspondan.

Lo señalado precedentemente no exime a ninguna de las partes del cumplimiento de las demás obligaciones previstas en el presente contrato.

CLÁUSULA DÉCIMA SEXTA: ANTICORRUPCIÓN

EL CONTRATISTA declara y garantiza no haber, directa o indirectamente, o tratándose de una persona jurídica a través de sus socios, integrantes de los órganos de administración, apoderados, representantes legales, funcionarios, asesores o personas vinculadas a las que se refiere el artículo 7 del Reglamento de la Ley de Contrataciones del Estado, ofrecido, negociado o efectuado, cualquier pago o, en general, cualquier beneficio o incentivo ilegal en relación al contrato.

Asimismo, el CONTRATISTA se obliga a conducirse en todo momento, durante la ejecución del contrato, con honestidad, probidad, veracidad e integridad y de no cometer actos ilegales o de corrupción, directa o indirectamente o a través de sus socios, accionistas, participacionistas, integrantes de los órganos de administración, apoderados, representantes legales, funcionarios, asesores y personas vinculadas a las que se refiere el artículo 7 del Reglamento de la Ley de Contrataciones del Estado.

Además, EL CONTRATISTA se compromete a i) comunicar a las autoridades competentes, de manera directa y oportuna, cualquier acto o conducta ilícita o corrupta de la que tuviera conocimiento; y ii) adoptar medidas técnicas, organizativas y/o de personal apropiadas para evitar los referidos actos o prácticas.

Finalmente, EL CONTRATISTA se compromete a no colocar a los funcionarios públicos con los que deba interactuar, en situaciones reñidas con la ética. En tal sentido, reconoce y acepta la prohibición de ofrecerles a éstos cualquier tipo de obsequio, donación, beneficio y/o gratificación, ya sea de bienes o servicios, cualquiera sea la finalidad con la que se lo haga.

CLÁUSULA DÉCIMA SÉTIMA: MARCO LEGAL DEL CONTRATO

Sólo en lo no previsto en este contrato, en la Ley de Contrataciones del Estado y su Reglamento, en las directivas que emita el OSCE y demás normativa especial que resulte aplicable, serán de aplicación supletoria las disposiciones pertinentes del Código Civil vigente, cuando corresponda, y demás normas de derecho privado.

CLÁUSULA DÉCIMA OCTAVA: SOLUCIÓN DE CONTROVERSIAS¹⁴

Las controversias que surjan entre las partes durante la ejecución del contrato se resuelven mediante conciliación o arbitraje, según el acuerdo de las partes.

Cualquiera de las partes tiene derecho a iniciar el arbitraje a fin de resolver dichas controversias dentro del plazo de caducidad previsto en la Ley de Contrataciones del Estado y su Reglamento.

Facultativamente, cualquiera de las partes tiene el derecho a solicitar una conciliación dentro del plazo de caducidad correspondiente, según lo señalado en el artículo 224 del Reglamento de la Ley de Contrataciones del Estado, sin perjuicio de recurrir al arbitraje, en caso no se llegue a un acuerdo entre ambas partes o se llegue a un acuerdo parcial. Las controversias sobre nulidad del contrato solo pueden ser sometidas a arbitraje.

El Laudo arbitral emitido es inapelable, definitivo y obligatorio para las partes desde el momento de su notificación, según lo previsto en el numeral 45.21 del artículo 45 de la Ley de Contrataciones del Estado.

CLÁUSULA DÉCIMA NOVENA: FACULTAD DE ELEVAR A ESCRITURA PÚBLICA

Cualquiera de las partes puede elevar el presente contrato a Escritura Pública corriendo con todos los gastos que demande esta formalidad.

CLÁUSULA VIGÉSIMA: DOMICILIO PARA EFECTOS DE LA EJECUCIÓN CONTRACTUAL

Las partes declaran el siguiente domicilio para efecto de las notificaciones que se realicen durante la ejecución del presente contrato:

DOMICILIO DE LA ENTIDAD: [REDACTED]

DOMICILIO DEL CONTRATISTA: [CONSIGNAR EL DOMICILIO SEÑALADO POR EL POSTOR GANADOR DE LA BUENA PRO AL PRESENTAR LOS REQUISITOS PARA EL PERFECCIONAMIENTO DEL CONTRATO]

La variación del domicilio aquí declarado de alguna de las partes debe ser comunicada a la otra parte, formalmente y por escrito, con una anticipación no menor de quince (15) días calendario.

De acuerdo con las bases integradas, la oferta y las disposiciones del presente contrato, las partes lo firman por duplicado en señal de conformidad en la ciudad de [.....] al [CONSIGNAR FECHA].

"LA ENTIDAD"

"EL CONTRATISTA"

¹⁴ De acuerdo con el numeral 225.3 del artículo 225 del Reglamento, las partes pueden recurrir al arbitraje ad hoc cuando las controversias deriven de procedimientos de selección cuyo valor estimado sea menor o igual a cinco millones con 00/100 soles (S/ 5 000 000,00).

Importante

Este documento puede firmarse digitalmente si ambas partes cuentan con firma digital, según la Ley N° 27269, Ley de Firmas y Certificados Digitales¹⁵.

ANEXOS

¹⁵ Para mayor información sobre la normativa de firmas y certificados digitales ingresar a:
<https://www.indecopi.gob.pe/web/firmas-digitales/firmar-y-certificados-digitales>

ANEXO N° 1

DECLARACIÓN JURADA DE DATOS DEL POSTOR

Señores
COMITÉ DE SELECCIÓN
ADJUDICACIÓN SIMPLIFICADA N° 26-2024-INVERMET-1
Presente.-

El que se suscribe, [...], postor y/o Representante Legal de [CONSIGNAR EN CASO DE SER PERSONA JURÍDICA], identificado con [CONSIGNAR TIPO DE DOCUMENTO DE IDENTIDAD] N° [CONSIGNAR NÚMERO DE DOCUMENTO DE IDENTIDAD], con poder inscrito en la localidad de [CONSIGNAR EN CASO DE SER PERSONA JURÍDICA] en la Ficha N° [CONSIGNAR EN CASO DE SER PERSONA JURÍDICA] Asiento N° [CONSIGNAR EN CASO DE SER PERSONA JURÍDICA], **DECLARO BAJO JURAMENTO** que la siguiente información se sujeta a la verdad:

Nombre, Denominación o Razón Social :				
Domicilio Legal :				
RUC :	Teléfono(s) :			
MYPE ¹⁶		Sí	No	
Correo electrónico :				

Autorización de notificación por correo electrónico:

Autorizo que se notifiquen al correo electrónico indicado las siguientes actuaciones:

1. Solicitud de la descripción a detalle de todos los elementos constitutivos de la oferta.
2. Solicitud de reducción de la oferta económica.
3. Solicitud de subsanación de los requisitos para perfeccionar el contrato.
4. Solicitud para presentar los documentos para perfeccionar el contrato, según orden de prelación, de conformidad con lo previsto en el artículo 141 del Reglamento.
5. Respuesta a la solicitud de acceso al expediente de contratación.
6. Notificación de la orden de compra¹⁷

Asimismo, me comprometo a remitir la confirmación de recepción, en el plazo máximo de dos (2) días hábiles de recibida la comunicación.

[CONSIGNAR CIUDAD Y FECHA]

.....
Firma, Nombres y Apellidos del postor o Representante legal, según corresponda

Importante

La notificación dirigida a la dirección de correo electrónico consignada se entenderá válidamente efectuada cuando la Entidad reciba acuse de recepción.

¹⁶ Esta información será verificada por la Entidad en la página web del Ministerio de Trabajo y Promoción del Empleo en la sección consulta de empresas acreditadas en el REMYPE en el link <http://www2.trabajo.gob.pe/servicios-en-linea-2-2/> y se tendrá en cuenta en caso de empate, conforme a lo previsto en el artículo 91 del Reglamento.

¹⁷ Cuando el monto del valor estimado del procedimiento o del ítem no supere los doscientos mil Soles (S/ 200,000.00), en caso se haya optado por perfeccionar el contrato con una orden de compra.

Importante

Cuando se trate de consorcios, la declaración jurada es la siguiente:

ANEXO N° 1

DECLARACIÓN JURADA DE DATOS DEL POSTOR

Señores
COMITÉ DE SELECCIÓN
ADJUDICACIÓN SIMPLIFICADA N° 26-2024-INVERMET-1
Presente.-

El que se suscribe, [...], representante común del consorcio [CONSIGNAR EL NOMBRE DEL CONSORCIO], identificado con [CONSIGNAR TIPO DE DOCUMENTO DE IDENTIDAD] N° [CONSIGNAR NÚMERO DE DOCUMENTO DE IDENTIDAD], **DECLARO BAJO JURAMENTO** que la siguiente información se sujeta a la verdad:

Datos del consorciado 1			
Nombre, Denominación o Razón Social :			
Domicilio Legal :			
RUC :	Teléfono(s) :		
MYPE ¹⁸	Sí	No	
Correo electrónico :			

Datos del consorciado 2			
Nombre, Denominación o Razón Social :			
Domicilio Legal :			
RUC :	Teléfono(s) :		
MYPE ¹⁹	Sí	No	
Correo electrónico :			

Datos del consorciado ...			
Nombre, Denominación o Razón Social :			
Domicilio Legal :			
RUC :	Teléfono(s) :		
MYPE ²⁰	Sí	No	
Correo electrónico :			

Autorización de notificación por correo electrónico:

Correo electrónico del consorcio:

Autorizo que se notifiquen al correo electrónico indicado las siguientes actuaciones:

1. Solicitud de la descripción a detalle de todos los elementos constitutivos de la oferta.
2. Solicitud de reducción de la oferta económica.

¹⁸ Esta información será verificada por la Entidad en la página web del Ministerio de Trabajo y Promoción del Empleo en la sección consulta de empresas acreditadas en el REMYPE en el link <http://www2.trabajo.gob.pe/servicios-en-linea-2-2/> y se tendrá en cuenta en caso de empate, conforme a lo previsto en el artículo 91 del Reglamento. Para dicho efecto, todos los integrantes del consorcio deben acreditar la condición de micro o pequeña empresa.

¹⁹ Ibidem.

²⁰ Ibidem.

3. Solicitud de subsanación de los requisitos para perfeccionar el contrato.
4. Solicitud para presentar los documentos para perfeccionar el contrato, según orden de prelación, de conformidad con lo previsto en el artículo 141 del Reglamento.
5. Respuesta a la solicitud de acceso al expediente de contratación.
6. Notificación de la orden de compra²¹

Asimismo, me comprometo a remitir la confirmación de recepción, en el plazo máximo de dos (2) días hábiles de recibida la comunicación.

[CONSIGNAR CIUDAD Y FECHA]

.....
**Firma, Nombres y Apellidos del representante
común del consorcio**

Importante

La notificación dirigida a la dirección de correo electrónico consignada se entenderá válidamente efectuada cuando la Entidad reciba acuse de recepción.

²¹ Cuando el monto del valor estimado del procedimiento o del ítem no supere los doscientos mil Soles (S/ 200,000.00), en caso se haya optado por perfeccionar el contrato con una orden de compra.

ANEXO N° 2

DECLARACIÓN JURADA
(ART. 52 DEL REGLAMENTO DE LA LEY DE CONTRATACIONES DEL ESTADO)

Señores
COMITÉ DE SELECCIÓN
ADJUDICACIÓN SIMPLIFICADA N° 26-2024-INVERMET-1
Presente.-

Mediante el presente el suscrito, postor y/o Representante Legal de [CONSIGNAR EN CASO DE SER PERSONA JURÍDICA], declaro bajo juramento:

- i. No haber incurrido y me obligo a no incurrir en actos de corrupción, así como a respetar el principio de integridad.
- ii. No tener impedimento para postular en el procedimiento de selección ni para contratar con el Estado, conforme al artículo 11 de la Ley de Contrataciones del Estado.
- iii. Conocer las sanciones contenidas en la Ley de Contrataciones del Estado y su Reglamento, así como las disposiciones aplicables de la Ley N° 27444, Ley del Procedimiento Administrativo General.
- iv. Participar en el presente proceso de contratación en forma independiente sin mediar consulta, comunicación, acuerdo, arreglo o convenio con ningún proveedor; y, conocer las disposiciones del Decreto Legislativo N° 1034, Decreto Legislativo que aprueba la Ley de Represión de Conductas Anticompetitivas.
- v. Conocer, aceptar y someterme a las bases, condiciones y reglas del procedimiento de selección.
- vi. Ser responsable de la veracidad de los documentos e información que presento en el presente procedimiento de selección.
- vii. Comprometerme a mantener la oferta presentada durante el procedimiento de selección y a perfeccionar el contrato, en caso de resultar favorecido con la buena pro.

[CONSIGNAR CIUDAD Y FECHA]

.....
Firma, Nombres y Apellidos del postor o
Representante legal, según corresponda

Importante

En el caso de consorcios, cada integrante debe presentar esta declaración jurada, salvo que sea presentada por el representante común del consorcio.

ANEXO N° 3

DECLARACIÓN JURADA DE CUMPLIMIENTO DE LAS ESPECIFICACIONES TÉCNICAS

Señores
COMITÉ DE SELECCIÓN
ADJUDICACIÓN SIMPLIFICADA N° 26-2024-INVERMET-1
Presente.-

Es grato dirigirme a usted, para hacer de su conocimiento que luego de haber examinado las bases y demás documentos del procedimiento de la referencia y, conociendo todos los alcances y las condiciones detalladas en dichos documentos, el postor que suscribe ofrece el [CONSIGNAR EL OBJETO DE LA CONVOCATORIA], de conformidad con las Especificaciones Técnicas que se indican en el numeral 3.1 del Capítulo III de la sección específica de las bases y los documentos del procedimiento.

[CONSIGNAR CIUDAD Y FECHA]

.....
Firma, Nombres y Apellidos del postor o
Representante legal o común, según corresponda

Importante

Adicionalmente, puede requerirse la presentación de documentación que acredite el cumplimiento de las especificaciones técnicas, conforme a lo indicado en el acápite relacionado al contenido de las ofertas de la presente sección de las bases.

ANEXO N° 4

DECLARACIÓN JURADA DE PLAZO DE ENTREGA

Señores
COMITÉ DE SELECCIÓN
ADJUDICACIÓN SIMPLIFICADA N° 26-2024-INVERMET-1
Presente.-

Mediante el presente, con pleno conocimiento de las condiciones que se exigen en las bases del procedimiento de la referencia, me comprometo a entregar los bienes objeto del presente procedimiento de selección en el plazo de [CONSIGNAR EL PLAZO OFERTADO. EN CASO DE LA MODALIDAD DE LLAVE EN MANO DETALLAR EL PLAZO DE ENTREGA, SU INSTALACIÓN Y PUESTA EN FUNCIONAMIENTO].

[CONSIGNAR CIUDAD Y FECHA]

.....
Firma, Nombres y Apellidos del postor o
Representante legal o común, según corresponda

ANEXO N° 5

PROMESA DE CONSORCIO

(Sólo para el caso en que un consorcio se presente como postor)

Señores
COMITÉ DE SELECCIÓN
ADJUDICACIÓN SIMPLIFICADA N° 26-2024-INVERMET-1
Presente.-

Los suscritos declaramos expresamente que hemos convenido en forma irrevocable, durante el lapso que dure el procedimiento de selección, para presentar una oferta conjunta a la ADJUDICACIÓN SIMPLIFICADA N° [CONSIGNAR NOMENCLATURA DEL PROCEDIMIENTO]

Asimismo, en caso de obtener la buena pro, nos comprometemos a formalizar el contrato de consorcio, de conformidad con lo establecido por el artículo 140 del Reglamento de la Ley de Contrataciones del Estado, bajo las siguientes condiciones:

- a) Integrantes del consorcio
1. [NOMBRE, DENOMINACIÓN O RAZÓN SOCIAL DEL CONSORCIADO 1].
 2. [NOMBRE, DENOMINACIÓN O RAZÓN SOCIAL DEL CONSORCIADO 2].
- b) Designamos a [CONSIGNAR NOMBRES Y APELLIDOS DEL REPRESENTANTE COMÚN], identificado con [CONSIGNAR TIPO DE DOCUMENTO DE IDENTIDAD] N° [CONSIGNAR NÚMERO DE DOCUMENTO DE IDENTIDAD], como representante común del consorcio para efectos de participar en todos los actos referidos al procedimiento de selección, suscripción y ejecución del contrato correspondiente con [CONSIGNAR NOMBRE DE LA ENTIDAD].

Asimismo, declaramos que el representante común del consorcio no se encuentra impedido, inhabilitado ni suspendido para contratar con el Estado.

- c) Fijamos nuestro domicilio legal común en [.....].
- d) Las obligaciones que corresponden a cada uno de los integrantes del consorcio son las siguientes:

1. OBLIGACIONES DE [NOMBRE, DENOMINACIÓN O RAZÓN SOCIAL DEL CONSORCIADO 1] [%]²²

[DESCRIBIR LAS OBLIGACIONES DEL CONSORCIADO 1]

2. OBLIGACIONES DE [NOMBRE, DENOMINACIÓN O RAZÓN SOCIAL DEL CONSORCIADO 2] [%]²³

[DESCRIBIR LAS OBLIGACIONES DEL CONSORCIADO 2]

TOTAL OBLIGACIONES

100%²⁴

[CONSIGNAR CIUDAD Y FECHA]

²² Consignar únicamente el porcentaje total de las obligaciones, el cual debe ser expresado en número entero, sin decimales.

²³ Consignar únicamente el porcentaje total de las obligaciones, el cual debe ser expresado en número entero, sin decimales.

²⁴ Este porcentaje corresponde a la sumatoria de los porcentajes de las obligaciones de cada uno de los integrantes del consorcio.

.....
Consortiado 1
Nombres, apellidos y firma del Consortiado 1
o de su Representante Legal
Tipo y N° de Documento de Identidad

.....
Consortiado 2
Nombres, apellidos y firma del Consortiado 2
o de su Representante Legal
Tipo y N° de Documento de Identidad

Importante

De conformidad con el artículo 52 del Reglamento, las firmas de los integrantes del consorcio deben ser legalizadas.

ANEXO N° 6

PRECIO DE LA OFERTA

Señores
COMITÉ DE SELECCIÓN
ADJUDICACIÓN SIMPLIFICADA N° 26-2024-INVERMET-1
Presente.-

Es grato dirigirme a usted, para hacer de su conocimiento que, de acuerdo con las bases, mi oferta es la siguiente:

CONCEPTO	PRECIO TOTAL
SERVIDOR	
SOFTWARE	
MANTENIMIENTO PREVENTIVO	
TOTAL	

El precio de la oferta [CONSIGNAR LA MONEDA DE LA CONVOCATORIA] incluye todos los tributos, seguros, transporte, inspecciones, pruebas y, de ser el caso, los costos laborales conforme a la legislación vigente, así como cualquier otro concepto que pueda tener incidencia sobre el costo del bien a contratar; excepto la de aquellos postores que gocen de alguna exoneración legal, no incluirán en el precio de su oferta los tributos respectivos.

[CONSIGNAR CIUDAD Y FECHA]

.....
Firma, Nombres y Apellidos del postor o
Representante legal o común, según corresponda

Importante

- El postor debe consignar el precio total de la oferta, sin perjuicio que, de resultar favorecido con la buena pro, presente el detalle de precios unitarios para el perfeccionamiento del contrato.
- El postor que goce de alguna exoneración legal, debe indicar que su oferta no incluye el tributo materia de la exoneración, debiendo incluir el siguiente texto:

"Mi oferta no incluye [CONSIGNAR EL TRIBUTO MATERIA DE LA EXONERACIÓN]".

Importante para la Entidad

- En caso de procedimientos según relación de ítems, consignar lo siguiente:
"El postor puede presentar el precio de su oferta en un solo documento o documentos independientes, en los ítems que se presente".
- En caso de contrataciones que conllevan la ejecución de prestaciones accesorias, consignar lo siguiente:
"El postor debe detallar en el precio de su oferta, el monto correspondiente a la prestación principal y las prestaciones accesorias".

ANEXO N° 7 (NO CORRESPONDE)

DECLARACIÓN JURADA DE CUMPLIMIENTO DE CONDICIONES PARA LA APLICACIÓN DE LA
EXONERACIÓN DEL IGV

Señores
COMITÉ DE SELECCIÓN
ADJUDICACIÓN SIMPLIFICADA N° 26-2024-INVERMET-1
Presente.-

Mediante el presente el suscrito, postor y/o Representante Legal de [CONSIGNAR EN CASO DE SER PERSONA JURÍDICA], declaro bajo juramento que gozo del beneficio de la exoneración del IGV previsto en la Ley N° 27037, Ley de Promoción de la Inversión en la Amazonía, dado que cumplo con las condiciones siguientes:

- 1.- Que el domicilio fiscal de la empresa²⁵ se encuentra ubicada en la Amazonía y coincide con el lugar establecido como sede central (donde tiene su administración y lleva su contabilidad);
- 2.- Que la empresa se encuentra inscrita en las Oficinas Registrales de la Amazonía (exigible en caso de personas jurídicas);
- 3.- Que, al menos el setenta por ciento (70%) de los activos fijos de la empresa se encuentran en la Amazonía; y
- 4.- Que la empresa no tiene producción fuera de la Amazonía.²⁶

[CONSIGNAR CIUDAD Y FECHA]

.....
Firma, Nombres y Apellidos del postor o
Representante legal, según corresponda

Importante

Cuando se trate de consorcios, esta declaración jurada será presentada por cada uno de los integrantes del consorcio, salvo que se trate de consorcios con contabilidad independiente, en cuyo caso debe ser suscrita por el representante común, debiendo indicar su condición de consorcio con contabilidad independiente y el número de RUC del consorcio.

²⁵ En el artículo 1 del "Reglamento de las Disposiciones Tributarias contenidas en la Ley de Promoción de la Inversión en la Amazonía" se define como "empresa" a las "Personas naturales, sociedades conyugales, sucesiones indivisas y personas consideradas jurídicas por la Ley del Impuesto a la Renta, generadoras de rentas de tercera categoría, ubicadas en la Amazonía. Las sociedades conyugales son aquellas que ejerzan la opción prevista en el Artículo 16 de la Ley del Impuesto a la Renta."

²⁶ En caso de empresas de comercialización, no consignar esta condición.

ANEXO N° 8

EXPERIENCIA DEL POSTOR EN LA ESPECIALIDAD

Señores
COMITÉ DE SELECCIÓN
ADJUDICACIÓN SIMPLIFICADA N° 26-2024-INVERMET-1
Presente.-

Mediante el presente, el suscrito detalla la siguiente EXPERIENCIA EN LA ESPECIALIDAD:

N°	CLIENTE	OBJETO DEL CONTRATO	N° CONTRATO / O/C / COMPROBANTE DE PAGO	FECHA DEL CONTRATO O CP ²⁷	FECHA DE LA CONFORMIDAD DE SER EL CASO ²⁸	EXPERIENCIA PROVENIENTE ²⁹ DE:	MONEDA	IMPORTE ³⁰	TIPO DE CAMBIO VENTA ³¹	MONTO FACTURADO ACUMULADO ³²
1										
2										
3										

²⁷ Se refiere a la fecha de suscripción del contrato, de la emisión de la Orden de Compra o de cancelación del comprobante de pago, según corresponda.

²⁸ Únicamente, cuando la fecha del perfeccionamiento del contrato, sea previa a los ocho (8) años anteriores a la fecha de presentación de ofertas, caso en el cual el postor debe acreditar que la conformidad se emitió dentro de dicho periodo.

²⁹ Si el titular de la experiencia no es el postor, consignar si dicha experiencia corresponde a la matriz en caso que el postor sea sucursal, o fue transmitida por reorganización societaria, debiendo acompañar la documentación sustentatoria correspondiente. Al respecto, según la Opinión N° 216-2017/DTN "Considerando que la sociedad matriz y la sucursal constituyen la misma persona jurídica, la sucursal puede acreditar como suya la experiencia de su matriz". Del mismo modo, según lo previsto en la Opinión N° 010-2013/DTN, "... en una operación de reorganización societaria que comprende tanto una fusión como una escisión, la sociedad resultante podrá acreditar como suya la experiencia de la sociedad incorporada o absorbida, que se extingue producto de la fusión; asimismo, si en virtud de la escisión se transfiere un bloque patrimonial consistente en una línea de negocio completa, la sociedad resultante podrá acreditar como suya la experiencia de la sociedad escindida, correspondiente a la línea de negocio transmitida. De esta manera, la sociedad resultante podrá emplear la experiencia transmitida, como consecuencia de la reorganización societaria antes descrita, en los futuros procesos de selección en los que participe".

³⁰ Se refiere al monto del contrato ejecutado incluido adicionales y reducciones, de ser el caso.

³¹ El tipo de cambio venta debe corresponder al publicado por la SBS correspondiente a la fecha de suscripción del contrato, de la emisión de la Orden de Compra o de cancelación del comprobante de pago, según corresponda.

³² Consignar en la moneda establecida en las bases.

FONDO METROPOLITANO DE INVERSIONES - INVERMET
ADJUDICACION SIMPLIFICADA N° 26-2024-INVERMET - BASES INTEGRADAS

N°	CLIENTE	OBJETO DEL CONTRATO	N° CONTRATO / O/C / COMPROBANTE DE PAGO	FECHA DEL CONTRATO O CP 27	FECHA DE LA CONFORMIDAD DE SER EL CASO 28	EXPERIENCIA PROVENIENTE 29 DE:	MONEDA	IMPORTE 30	TIPO DE CAMBIO VENTA 31	MONTO FACTURADO ACUMULADO 32
4										
5										
6										
7										
8										
9										
10										
...										
20										
TOTAL										

[CONSIGNAR CIUDAD Y FECHA]

.....
Firma, Nombres y Apellidos del postor o
Representante legal o común, según corresponda

ANEXO N° 9

DECLARACIÓN JURADA
(NUMERAL 49.4 DEL ARTÍCULO 49 DEL REGLAMENTO)

Señores
COMITÉ DE SELECCIÓN
ADJUDICACIÓN SIMPLIFICADA N° 26-2024-INVERMET-1
Presente.-

Mediante el presente el suscrito, postor y/o Representante Legal de [CONSIGNAR EN CASO DE SER PERSONA JURÍDICA], declaro que la experiencia que acredito de la empresa [CONSIGNAR LA DENOMINACIÓN DE LA PERSONA JURÍDICA] como consecuencia de una reorganización societaria, no se encuentra en el supuesto establecido en el numeral 49.4 del artículo 49 del Reglamento.

[CONSIGNAR CIUDAD Y FECHA]

.....
Firma, Nombres y Apellidos del postor o
Representante legal, según corresponda

Importante

A efectos de cautelar la veracidad de esta declaración, el postor puede verificar la información de la Relación de Proveedores Sancionados por el Tribunal de Contrataciones del Estado con Sanción Vigente en <http://portal.osce.gob.pe/rnp/content/relación-de-proveedores-sancionados>.

También le asiste dicha facultad al órgano encargado de las contrataciones o al órgano de la Entidad al que se le haya asignado la función de verificación de la oferta presentada por el postor ganador de la buena pro.

ANEXO N° 10

SOLICITUD DE BONIFICACIÓN DEL CINCO POR CIENTO (5%) POR TENER LA CONDICIÓN DE MICRO Y PEQUEÑA EMPRESA

Señores
COMITÉ DE SELECCIÓN
ADJUDICACIÓN SIMPLIFICADA N° 26-2024-INVERMET-1
Presente.-

Mediante el presente el suscrito, postor y/o Representante legal de [CONSIGNAR EN CASO DE SER PERSONA JURÍDICA], solicito la asignación de la bonificación del cinco por ciento (5%) sobre el puntaje total obtenido, debido a que mi representada cuenta con la condición de micro y pequeña empresa.

[CONSIGNAR CIUDAD Y FECHA]

.....
Firma, Nombres y Apellidos del postor o
Representante legal o común, según corresponda

Importante

- Para asignar la bonificación, el órgano encargado de las contrataciones o comité de selección, según corresponda, verifica la página web del Ministerio de Trabajo y Promoción del Empleo en la sección consulta de empresas acreditadas en el REMYPE en el link <http://www2.trabajo.gob.pe/servicios-en-linea-2-2/>.
- Para que un consorcio pueda acceder a la bonificación, cada uno de sus integrantes debe cumplir con la condición de micro y pequeña empresa.

ANEXO N° 11

AUTORIZACIÓN DE NOTIFICACIÓN DE LA DECISIÓN DE LA ENTIDAD SOBRE LA
SOLICITUD DE AMPLIACIÓN DE PLAZO MEDIANTE MEDIOS ELECTRÓNICOS DE
COMUNICACIÓN

(DOCUMENTO A PRESENTAR EN EL PERFECCIONAMIENTO DEL CONTRATO)

Señores
COMITÉ DE SELECCIÓN
ADJUDICACIÓN SIMPLIFICADA N° 26-2024-INVERMET-1
Presente.-

El que se suscribe, [.....], postor adjudicado y/o Representante Legal de [CONSIGNAR EN CASO DE SER PERSONA JURÍDICA], identificado con [CONSIGNAR TIPO DE DOCUMENTO DE IDENTIDAD] N° [CONSIGNAR NÚMERO DE DOCUMENTO DE IDENTIDAD], autorizo que durante la ejecución del contrato se me notifique al correo electrónico [INDICAR EL CORREO ELECTRÓNICO] lo siguiente:

✓ Notificación de la decisión de la Entidad respecto a la solicitud de ampliación de plazo.

[CONSIGNAR CIUDAD Y FECHA]

.....
Firma, Nombres y Apellidos del postor o
Representante legal o común, según
corresponda

Importante

La notificación de la decisión de la Entidad respecto a la solicitud de ampliación de plazo se efectúa por medios electrónicos de comunicación, siempre que se cuente con la autorización correspondiente y sea posible obtener un acuse de recibo a través del mecanismo utilizado.



ESPECIFICACIONES TÉCNICAS

“ADQUISICIÓN DE SERVIDOR PARA VIRTUALIZACIÓN”

1. DENONIMACION DE LA CONTRATACION

Adquisición de servidor para la virtualización de servicios de información del Fondo Metropolitano de Inversiones -INVERMET.

2. FINALIDAD PUBLICA

El presente proceso tiene como finalidad la adquisición, instalación y soporte técnico de un equipo servidor para la virtualización de los servicios de información del Fondo Metropolitano de Inversiones -INVERMET.

3. OBJETIVO

La adquisición de este equipo permitirá mejora de la necesidad de requerimiento de capacidad de almacenamiento de información del Fondo Metropolitano de Inversiones – INVERMET.

4. RESOLUCIÓN DE ESTANDARIZACIÓN

Resolución No 000053-2024-Invermet-Ogaf Estandarización de adquisición Y/O mantenimiento de licencias del software de Virtualización VMWARE o equivalente

5. ACTIVIDAD POI

El presente requerimiento hace mención a la actividad de Gestión de las Tecnologías de la Información y Comunicación.

6. ALCANCE Y DESCRIPCION DE LA ADQUISICION.

El equipo ofertado debe contar con las siguientes Características mínimas:

Nº referencia	Descripción	Cantidad	Unidad de medida
01	Equipo Servidor para virtualización.	01	Unidad
02	Licencia de software de virtualización de servidores de la Marca VMWARE o equivalente. Última versión estable emitida por la marca, incluido el administrador VCENTER.	Según Requerimiento del Software de Virtualización.	Unidad

INVERMET
FONDO METROPOLITANO DE INVERSIONES
Firmado digitalmente por
DENITES SERRAVALLO Jose
Manuel FAU 20164503080 soft
Motivo: Soy el autor del documento
Fecha: 2024/11/08
14:31:28-0500

Dirección: Jr. Lampa N° 357 El Virrey de Santa Fe, Cercado de Lima, Lima
Teléfonos 4262219/ 4262193
Web: www.invermet.gob.pe

INVERMET
FONDO METROPOLITANO DE INVERSIONES
Firmado digitalmente por
AZAÑERO ELGUERA Jesus Manuel FAU
20164503080 soft
Motivo: Soy el autor del documento
Fecha: 2024/11/12 16:28:40-0500

NÚMERO DE REFERENCIA 1: EQUIPO SERVIDOR

PRESTACIÓN PRINCIPAL:

CARACTERISTICAS	DESCRIPCION
Cantidad	01 un servidor.
Tipo	Equipo del tipo servidor
Factor de Forma	Rackeable, máximo de 2RU
Procesadores	Mínimo instalado uno, soporte para dos procesadores.
Características Técnicas de procesador	Xeon Silver de al menos 2 GHZ con 12 núcleos.
Memoria	Memoria Instalado 256GB de memoria como mínimo. DDR5 de 4800 MHz
Discos	<ul style="list-style-type: none"> Debe tener la capacidad de soportar al menos 8 discos de 2.5" SAS / SATA HOT-SWAP. NIVELES DE RAID RAID 0, 1, 10, 5. Debe incluir 8 Discos de 2.5"SSD con capacidad de al menos 3.4 TB
Conectividad	El equipo debe contar con los siguientes puertos de red: <ul style="list-style-type: none"> Mínimo 2 puertos 10GBase-T El contratista es responsable de proveer todos los elementos necesarios para la correcta conexión del equipo.
Puertos	<ul style="list-style-type: none"> 01 puertos de video VGA El puerto USB podra tener una de las siguientes opciones: Opción 1: 02 USB 3.0 y 02 USB 2.0 Opción 2: 4 USB 3.0
Fuentes de poder	02 fuentes de poder AC mínimo de de 750 u 800W redundantes (1+1) hot-plug instaladas.
Administración	Administración y monitoreo a través de un procesador de servicio dedicado con un puerto físico RJ45, con la capacidad de administrar alertas, gestión remota, monitoreo, gestión de updates/upgrades, y detección de problemas sin necesidad de contar con agentes. Soporte de IPMI 2.0
Garantía	por tres (03) años en modalidad 7x24 con tiempo de atención inmediato y atención en sitio de cuatro horas.
Compatibilidad con Sistemas Operativos	Windows y Linux, VMware ESXI.

Firmado digitalmente por
BENITES DE LA ROSA JESUS
Manuel FAU 20164503050 salt
Motivo: Soy el autor del documento
Fecha: 2024/11/08
14:31:25-0500

Dirección: Jr. Lampa N° 357 El Virrey de Santa Fe, Cercado de Lima, Lima
Teléfonos 4262219/ 4262193
Web: www.invermet.gob.pe

Firmado digitalmente por
AZAÑERO EL GUERA Jesus Manuel FAU
20164503050 salt
Motivo: Soy el autor del documento
Fecha: 2024/11/12 16:28:40-0500

NÚMERO DE REFERENCIA 2: SOFTWARE DE VIRTUALIZACION

DESCRIPCION	ESPECIFICACIONES TECNICAS MINIMAS
Cantidad	licencias de VMWARE Esxi última versión vigente, dichas licencias debe cubrir a dos (02) servidores: Servidor 1: 10 CPUs x Intel(R) Xeon(R) CPU E5-2640 v4 @ 2.40GHz.(HP PROLIANT DL 380 G9) Servidor 2: Procesador Intel® Xeon® Silver de 12 núcleos, y licencia de VCENTER.
Características de Cómputo Hipervisor	<p>licencias de VMWARE Esxi última versión vigente, dichas licencias debe permitir la instalación de un Servidor: 10 CPUs x Intel(R) Xeon(R) CPU E5-2640 v4 @ 2.40GHz, y un segundo Servidor: Procesador Intel® Xeon® Silver de 12 núcleos, y licencia de VCENTER.</p> <p>Son los servicios de infraestructura que utilizan en forma eficaz los recursos de procesamiento (servidores físicos) y los conjuntan en grupos lógicos de recursos de cómputo que pueden asignarse de forma precisa a las aplicaciones. Es necesario que los servicios de procesamiento cuenten con las siguientes características:</p> <p>a) Habilitar la creación y ejecución simultánea de múltiples máquinas virtuales sobre dicho servidor físico. Esto debe permitir un uso óptimo de los recursos de procesamiento de los servidores físicos.</p> <p>b) Debe de soportar particionamiento: Es decir, debe tener la capacidad de creación y ejecución simultánea de múltiples máquinas virtuales sobre un mismo servidor físico. Con soporte de sistemas operativos como Windows Server 2008, Windows Server 2012, 2016, 2019, 2022, Solaris, Linux y NetWare, entre otros.</p> <p>c) Debe soportar aislamiento: Es decir que pueda asignar espacios independientes de CPU, RAM, Disco duro y E/S a cada sistema operativo y controlar la asignación de recursos para cada máquina virtual.</p> <p>d) Debe de soportar encapsulamiento: Es decir que todas las máquinas virtuales se administren como archivos y sean portables a través de copias.</p> <p>e) El hipervisor será instalable en forma directa sobre un servidor físico sin necesidad de un sistema operativo anfitrión. De esta manera se garantizan la mayor cantidad de los recursos disponibles a las máquinas virtuales hospedadas en la plataforma.</p> <p>f) Debe contar con una herramienta de conversión de máquinas físicas a máquinas virtuales del mismo fabricante de la tecnología ofertada.</p> <p>g) El hipervisor debe ser compatible con servidores tipo x86 basados en procesadores multi-núcleo compatibles con la arquitectura x86 de 64 bits. Una instancia de dicho</p>



Firmado digitalmente por
BENITES SERRAQUE-2019
Motivo: Soy el autor del documento
Fecha: 2024/11/08
14:11:29-0500

	<p>hipervisor debe soportar hasta 320 núcleos de procesamiento lógico (cores) instalados en el mismo servidor físico.</p> <p>h) El Hipervisor deberá soportar al menos 1024 máquinas virtuales por hipervisor.</p> <p>i) El hipervisor debe proporcionar un esquema de manejo de memoria avanzado que le permita controlar hasta 4TB de memoria RAM instalados dentro del mismo servidor físico.</p> <p>j) Se requiere adicionalmente que el hipervisor pueda otorgar a cada máquina virtual 16 CPUs virtuales habilitados para desarrollar Procesamiento Simétrico (SMP) y una capacidad de memoria de hasta 1 TB de forma sea posible ejecutar sobre de ellas aplicaciones de alto nivel de cómputo.</p> <p>k) El hipervisor deberá soportar la asignación a cada VM de hasta 60 dispositivos virtuales de almacenamiento con una capacidad de hasta 2TB cada uno, y dispositivos de almacenamiento de mapeo directo de hasta 64TB para cada máquina virtual.</p> <p>l) La administración dinámica de la memoria física por parte del Hipervisor deberá tener las siguientes características: Permitirá la sobre-suscripción de la memoria física disponible a las máquinas virtuales, esto es que la suma de la memoria asignada a las máquinas virtuales podrá ser mayor a la cantidad de memoria física; Sera capaz de trasladar automáticamente montos de memoria asignada pero en desuso de una máquina virtual a otra; Eliminará páginas de memoria redundantes de manera que 2 o más máquinas virtuales compartirán páginas de memoria idénticas entre ellas, evitando la necesidad de mantener copias redundantes.</p> <p>m) El hipervisor debe mantener el desacoplamiento entre el hardware de los servidores y las máquinas virtuales de forma que éstas últimas puedan ser transportadas a servidores con componentes de hardware distintos, incluso con arquitecturas diferentes de procesadores, y aun así poder funcionar sin requerir de cambios al sistema operativo y aplicaciones. Esta es una propiedad clave del cómputo de Nube que permite el libre flujo de aplicaciones al interior de la Nube e incluso entre Nubes colocadas en centros de datos distintos.</p>
<p>Características de Almacenamiento</p>	<p>a) Compatibilidad Universal con Tecnologías y protocolos estándar para el Almacenamiento de Datos. Los servicios de almacenamiento de la plataforma de virtualización deben ser compatibles con tecnología de almacenamiento tipo SAN con soporte para los protocolos iSCSI y FC, y de tipo NAS con soporte al protocolo NFS, con una capacidad mínima de 256 LUN's por servidor en el caso</p>

Firmado digitalmente por
BENITES SERNAGUS, Jose
Manuel FAU 20164503080 soft
Motivo: Soy el autor del documento
Fecha: 2024/11/08
14:31:29-0500

de iSCSI y FC, y de al menos 64 puntos de montaje de tipo NFS. Con la finalidad de tener la versatilidad requerida para practicar ILM (Information Lifecycle Management) dentro de la Nube.

b) **Sistema de Archivos de Clúster.** Los servicios de almacenamiento deben entregar el espacio en disco para almacenar la información de los sistemas operativos, aplicaciones y los datos que estas últimas manipulan mediante un sistema de archivos que pueda estar compartido hasta por 32 nodos (hipervisores) en un mismo clúster y permitirá agregar o remover los nodos de dicho clúster sin interrumpir la funcionalidad de otros hipervisores.

c) El sistema de archivos del clúster deberá permitir que cualquier nodo del mismo tome el control de la ejecución de cualquier máquina virtual y por consecuencia también del servicio que esta sustenta. Con un servicio de almacenamiento compartido de esa forma, será posible balancear la carga dentro de la infraestructura virtual así como mantener la disponibilidad de los servicios aun cuando falle alguno o varios de los servidores físicos que forman la capa física de la Nube.

d) El sistema de archivos de la plataforma de virtualización deberá permitir el ajuste de los tamaños de los volúmenes, discos, archivos y bloques, de manera que permita la optimización de la lectura y escritura de los sistemas operativos y aplicaciones hospedadas en el mismo.

e) Deberá permitir el bloqueo de archivos en disco para asegurar que una misma máquina virtual no pueda ser prendida en múltiples servidores al mismo tiempo.

f) Se requiere que el sistema de archivos de clúster también cuente con la característica de extenderse en forma dinámica una vez que los volúmenes físicos que hospedan al sistema de archivos han sido extendidos. Este nivel de automatización es necesario que la infraestructura sea lo más auto administrada posible con el fin de disminuir el riesgo que la intervención humana introduce al momento de manipular la extensión de un sistema de archivos para modificarlo de tamaño. De esta forma podrá agregarse más espacio para las aplicaciones en forma más segura y ágil.

g) Opción de creación de discos Thin para las máquinas virtuales en cualquier tipo de almacenamiento (FC, iSCSI, NFS) de forma que no sea necesaria la reserva de todo el espacio desde el principio. Con capacidad de monitorización y alertas para prevenir que nos quedemos sin espacio en el disco físico.

h) Debe ser capaz de realizar un snapshot o imágenes en tiempo real de máquinas virtuales y restaurar dichos snapshots en un momento en el tiempo, sin detener las máquinas virtuales.

Firmado digitalmente por
BENITES BERNARDO Jose
Manuel FAU 00164503880 soft
Motivo: Soy el autor del documento
Fecha: 2024/11/08
14:31:28-0500

	<p>i) Las máquinas virtuales deben poder usar dispositivos USB conectados a un host físico. Esta conexión se debe mantener incluso si la máquina virtual se migra a otro host usando la migración en caliente.</p>
Características de Conectividad de Red	<p>a) Teaming y balanceo de cargas de red. Capacidad de crear un "team" de NICs (tarjetas de red) en un host para proporcionar redundancia en caso de fallo de una de las tarjetas. Además, este team permite el balanceo de carga entre las tarjetas del team. Esta característica debe ser proporcionada por la plataforma de virtualización en lugar de requerir drivers de terceros que sólo soportan tarjetas específicas del fabricante de dichos drivers.</p>
Características de Disponibilidad	<p>En el día a día de operaciones, las prestaciones de disponibilidad permiten mantener en operación continua las aplicaciones durante eventos de remplazo o mantenimiento de los componentes físicos (sistemas de almacenamiento en disco, servidores y sus periféricos). Así mismo, en eventos de falla de una parcialidad de dichos componentes físicos, las prestaciones de disponibilidad deben contribuir a la recuperación de la disponibilidad de las aplicaciones con el mayor nivel de automatización posible. Considerando lo anterior, las prestaciones de disponibilidad deben otorgar las siguientes capacidades:</p> <p>a) Evacuación Automatizada y en Línea de Servidores Físicos. Esta prestación debe ayudar a eliminar la necesidad de detener el servicio de las aplicaciones para poder realizar mantenimiento de los servidores físicos. Para lograr esto es necesario que sea posible dar la orden de evacuación de un servidor físico para que las máquinas virtuales (y las aplicaciones que estas sustentan) empiecen a migrarse en línea a otros servidores. El orden de las migraciones y la selección del servidor físico destino debe ser determinado por un proceso automatizado que permita hacer la evacuación en forma sistemática de forma que no haya impacto en el desempeño de las aplicaciones en ejecución en los servidores físicos encargados de captar las máquinas virtuales que se están evacuando.</p> <p>b) Migración en Línea del Medio de Almacenamiento. Al igual que con los servidores, infraestructura de virtualización de servidores debe contar con la capacidad de permitir el mantenimiento o sustitución del medio de almacenamiento en disco donde residen los archivos de los sistemas operativos, aplicaciones y datos que cada máquina virtual utiliza sin que haya interrupción en el funcionamiento de las máquinas virtuales.</p> <p>c) Reinicio Automatizado de Servicios ante la Detección de Fallas. Esta prestación debe proveer un servicio de monitoreo de signos vitales que comprenda dos ámbitos principales: el primero es el elemento físico de procesamiento (servidores) y el segundo ámbito son los sistemas operativos en ejecución dentro de las máquinas virtuales. El requerimiento es que la infraestructura de</p>

Firmado digitalmente por
BENITES SERNACHE Jose
Manuel FAU 20164503080 soft
Motivo: Soy el autor del documento
Fecha: 2024/11/08
14:31:29 -0500

Dirección: Jr. Lampa N° 357 El Virrey de Santa Fe, Cercado de Lima, Lima
Teléfonos 4262219/ 4262193
Web: www.invermet.gob.pe

	<p>virtualización debe detectar fallas en cualquiera de dichos ámbitos y ejecutar una acción correctiva de forma automática.</p> <p>d) Falla de elemento físico. Para el caso donde exista una falla en un elemento físico de procesamiento (servidor) que le impida continuar con la ejecución de máquinas virtuales, la infraestructura de virtualización deberá detectar la pérdida de los signos vitales del elemento físico en cuestión y poner las máquinas virtuales afectadas nuevamente en ejecución sobre otros servidores físicos distribuyéndolas en forma sistemática y automática de forma que la carga de trabajo se dividida equilibradamente entre los servidores físicos que sigan funcionando correctamente.</p> <p>e) Falla de Sistema operativo virtual. En el caso de falla en el sistema operativo en ejecución dentro de una máquina virtual que la lleve a un estado de "congelamiento", se deberá ser capaz de detectar la pérdida de los signos vitales del sistema operativo e iniciar una acción de reinicio de dicha máquina virtual con el fin de poner el sistema operativo en funcionamiento nuevamente junto con la aplicación que éste sustenta.</p> <p>f) Tolerancia a Fallas en Máquinas virtuales. Debe disponer de una opción para definir máquinas virtuales con tolerancia a fallos, de forma que, ante la parada de un servidor físico, exista una máquina virtual que, corriendo en otro servidor físico, instantáneamente asuma el trabajo que realizaba la máquina definida con tolerancia a fallos. En este caso, y a diferencia de la de alta disponibilidad, la máquina virtual no necesita reiniciarse y no debe producirse pérdida de servicio en ningún momento.</p>
Características de Escalabilidad	<p>a) Adición en Línea de Capacidad de Procesamiento. Se refiere a la capacidad de adicionar en línea procesadores y memoria RAM virtuales a las máquinas virtuales cuyas aplicaciones demanden mayor capacidad de procesamiento. Se enfatiza el requerimiento de que dicha adición sea en línea pues se asume la criticidad de continuidad de negocio en los servicios aun cuando se hagan cambios en la infraestructura.</p> <p>b) Adición en Línea de Capacidad de Almacenamiento y Conectividad. Complementario al punto anterior, se requiere que esta infraestructura tenga la capacidad de adicionar en línea interfaces de red virtual y dispositivos de almacenamiento virtual a máquinas virtuales cuyas aplicaciones requieran una ampliación en sus capacidades de comunicación con la red IP o bien con la red de almacenamiento compartido.</p>
Servicio de Soporte y Garantía	<p>a) Treinta y seis (36) meses para los nuevos componentes.</p> <p>b) El proveedor también deberá brindar el servicio de soporte y garantía al software de virtualización que cuenta la entidad y debe ser complementario a los 36 meses de la solución ofertada.</p>

Firmado digitalmente por
BENITES BERNARDO JESUS
Manuel FAU 20164503080 soft
Motivo: Soy el autor del documento
Fecha: 2024/11/12 14:31:29-0500

En caso sea suscripción esta será de 3 años.

Trabajos a realizar con la llegada del equipamiento.

- **INSTALACIÓN**

El proveedor deberá contemplar todo lo necesario para la instalación, de las licencias ofertadas en los servidores.

- **CONFIGURACIÓN**

El proveedor realizará todas las configuraciones necesarias para la puesta en producción de la solución ofertada (hardware y software) que solicite la Unidad Funcional de Informática de Invermet.

Los bienes ofertados deberán ser configurados con el software de virtualización VMware que cuenta la entidad y que está ubicado en el Centro de Datos de Invermet.

Toda configuración deberá estar realizada en base a las buenas prácticas, y optimizada para un óptimo funcionamiento y deberá ser transferida al personal de la Unidad Funcional de Informática.

- **PUESTA EN FUNCIONAMIENTO**

El Proveedor será el responsable de la puesta en funcionamiento de la solución ofertada, para lo cual deberá proveer todos los bienes y servicios necesarios para el correcto funcionamiento de los mismos.

- **MIGRACION DE SERVIDORES VIRTUALES**

El Proveedor será el responsable de elaborar un manual para realizar el proceso para poder realizar la migración de los servidores virtuales de la plataforma de virtualización existente, a la nueva, para lo cual deberá realizar un ejercicio en un ambiente controlado y luego de validar su factibilidad se procederá a realizar por al menos cuatro (04) migraciones de la solución existente a la nueva.

6.1 Garantía

El hardware ofertado, deberá contar con una garantía que cubra los defectos de fabricación la cual comprende:

- Los procesos de reparación y/o cambio y/o reemplazo de los componentes de hardware defectuoso.
- El contratista deberá presentar una declaración jurada indicando que el equipo ofertado cuenta con la garantía del fabricante por un periodo de 36 meses calendarios, contabilizados a partir del día siguiente de firmada el Acta de Conformidad de Instalación y Puerta en Marcha de la Solución.
- Cubrirá el soporte técnico y el remplazado de toda las partes y piezas, mano de obra y servicio en sitio.
- Para la suscripción del contrato el postor ganador de la buena pro debe presentar la carta de garantía del fabricante por un periodo de 36 meses calendarios contabilizados a partir del día siguiente de firmada el Acta de Conformidad de Instalación y Puerta en Marcha de la Solución.
- El contratista será responsable de gestionar la ejecución de la garantía con el fabricante, cada vez que esta se requiera.
- Cada vez que ocurra una avería y finalizada la atención de la misma a satisfacción de INVERMET, el contratista deberá emitir un informe detallado documento físico o electrónico, indicando las causas de la

Firmado digitalmente por
BENITES SERNAGUEZA
Manuel FAU 20164503080 soft
Motivo: Soy el autor del documento
Fecha: 2024/11/08
14:31:29-0500

Dirección: Jr. Lampa N° 357 El Virrey de Santa Fe, Cercado de Lima, Lima
Teléfonos 4262219/ 4262193
Web: www.invermet.gob.pe

avería, los diagnósticos, la solución los tiempos empleados, y las recomendaciones respectivas. El informe se deberá entregar en un plazo no mayor de cuatro (04) días calendarios a partir del día siguiente de solucionada la incidencia.

- Los repuestos, partes o piezas para el reemplazo de los averiados deberán ser originales, con características técnicas iguales o superiores.
- El Proveedor deberá brindar el soporte técnico por un periodo de treinta y seis (36) meses, y será de 24 horas x 7 días a la semana, que empezará a regir a partir del día siguiente de firmada el Acta de Conformidad de la implementación de la solución ofertada y se deberá considerar lo siguiente:
 - El proveedor deberá presenta un informe por cada servicio realizado.
 - El proveedor deberá contar con escalabilidad con el fabricante para el servicio, siendo el proveedor el responsable de su ejecución y cumplimiento de las condiciones solicitadas por la entidad.
 - El proveedor deberá otorgar credenciales de acceso a la página web del fabricante para absolver consultas, dudas de ámbito público, seguimiento y solución a los casos de soporte y garantía con respecto al equipo del servicio solicitado, en la modalidad de 24 horas x 7 días y que permita atender las incidencias o errores originados por el sistema de virtualización o del hardware adquirido.
 - Mantener actualizado los parches (fixes) de los productos relacionados con el software o hardware que puedan ser liberados por el fabricante durante el periodo de vigencia del contrato, sin costo alguno para la institución.
 - Cada vez que ocurra un incidente, y finalizada la atención de la misma a satisfacción de la entidad, el proveedor deberá entregar un reporte del incidente detallado en documento físico o virtual. El informe se entregará en un plazo no mayor de cinco (05) días calendario, luego de finalizada la atención de la avería. Dicho informe debe contener como mínimo lo siguientes puntos:
 - a) Causas de origen incidente.
 - b) Diagnósticos, escalamiento, solución de incidente y tiempos.
 - Derecho a usar todas las versiones que se encuentran liberadas en ese momento y durante el periodo de cobertura del servicio de soporte y mantenimiento de la plataforma virtual VMWARE, para todas las licencias contratadas.
 - Activación y configuración de la licencia VMware vSphere y VCenter, a la última versión recomendada y que lo permita la plataforma actual.

6.2 Condiciones especiales técnicas. La modalidad de le ejecución es "llave en mano", siendo responsabilidad del contratista, realizar la configuración e instalación de todos los componentes ofertados; el contratista debe proporcionar, sin costo alguno para la entidad cualquier hardware, software o complemento de ello que no haya sido descrito en su oferta y cuya ausencia determine la imposibilidad de cumplir con las especificaciones técnicas.

El postor debe detallar en su oferta el hardware ofertado así como la licencia, indicando como mínimo la cantidad, marca y modelo ofertado.

- Los componentes de hardware, software que forman parte de la solución ofertada deben ser nuevos (de primer uso), no catalogados como descontinuados o "end of life" o "en don sale", deberán estar vigentes



Firmado digitalmente por
BENITES SANCHEZ
Manuel FAU 20164503080 soft
Motivo: Soy el autor del documento
Fecha: 2024/11/12 16:28:40-0500
1431128-9500

tecnológicamente, pertenecer a la última versión o generación liberada por el fabricante.

- El postor debe considerar en su propuesta todos los componentes, partes y/o piezas, cables, accesorios y cualquier otro necesario para la instalación y buen funcionamiento de la solución requerida, sin que ello implique costo adicional para la entidad, los mismos que deben ser nuevos y de fábrica.
- No se aceptarán equipos reciclados o reembolsados o reacondicionados, tampoco se aceptarán aquellos que tengan la denominación "refurbished", "remarketing" o su equivalente comercial.

7. PRESTACIÓN ACCESORIA PARA EL MANTENIMIENTO PREVENTIVO.

- El contratista debe considerar dos (02) mantenimientos preventivos para el equipo servidor durante el período de la garantía, a partir del segundo año de garantía.
- Primer mantenimiento preventivo se ejecutará a los 540 días calendario después de emitida la conformidad.
- Segundo Mantenimiento preventivo se ejecutará a los 900 días calendario después de emitida la conformidad.
- En caso de reprogramación se comunicará a la empresa 5 días hábiles antes de cada fecha programada.
- La empresa ganadora deberá comunicarse vía correo electrónico (jbenites@invermet.gob.pe), con INVERMET 15 días antes de ejecutar el mantenimiento para realizar las coordinaciones de la ejecución del servicio mencionado.
- Estas actividades deberán realizarse de manera presencial.
- El contratista deberá presentar su plan y cronograma de trabajo de los mantenimientos preventivos, dicho documento deberá ser entregado dentro del informe técnico que forma parte del entregable de la solución para la conformidad de la adquisición, deberá ser entregado por mesa de partes dirigido a la Unidad Funcional de Informatica.
- Las actividades de mantenimiento preventivo deben incluir:
 - Validación del status operativo actual de la plataforma mediante la revisión de logs y/o eventos del sistema que permita identificar errores o situaciones que representan un potencial problema operativo del equipo.
 - Apagado completo del equipo.
 - Limpieza general Externa e interna, lubricación de ventiladores, limpieza de conectores y componentes electrónicos.
 - Ejecutar rutinas de diagnóstico del equipo, a fin de garantizar el correcto funcionamiento del equipo.
 - Pruebas de operatividad.
- El contratista deberá garantizar el reemplazo de partes en caso de ser necesario si es que el equipo sufre algún desperfecto ocasionado a raíz del servicio de mantenimiento preventivo durante el periodo de la garantía.



Firmado digitalmente por
BENITES BERNALDO Jose
Manuel FAU 20164503080 soft
Motivo: Soy el autor del documento
Fecha: 2024/11/08
14:31:23-0500

El contratista debe presentar el informe del mantenimiento preventivo detallando todas las actividades realizadas y del estado de los componentes

Dirección: Jr. Lampa N° 357 El Virrey de Santa Fe, Cercado de Lima, Lima
Teléfonos 4262219/ 4262193
Web: www.invermet.gob.pe

de los bienes adquiridos, el mismo que debe ser entregado dentro de los cinco (05) días calendarios posteriores a la ejecución del servicio de mantenimiento preventivo, deberá ser entregado por mesa de partes dirigido a la Unidad Funcional de Informática.

8. MODALIDAD DE LA PRESTACIÓN:

Llave en mano.

9. PERFIL DEL PROVEEDOR

- Ser representante de la marca ofertada en Perú, para lo cual presentará una carta emitida por el fabricante, que certifique lo solicitado.
- Opcionalmente podrá contar con un NSOC desde donde brindara monitoreo al estado de salud del equipo propuesto. Se acreditará con alguna constancia de algún cliente a quien se esté brindando este servicio.

Los requisitos señalados precedentemente, serán presentados para la firma del contrato.

PERSONAL CLAVE:

9.1. SUPERVISOR DEL PROYECTO

El contratista asignará un supervisor de proyecto que asegurará una gestión eficaz del servicio y una comunicación adecuada con INVERMET, quien se reserva el derecho de evaluarlo a fin de determinar su idoneidad para el puesto, pudiendo solicitar su cambio si a su juicio no cumple con sus funciones satisfactoriamente.

Las actividades que cuando menos deberá realizar el gestor de proyecto son las siguientes:

- ✓ Responsable de la coordinación y ejecución del proyecto para la operatividad de los plazos y condiciones establecidas en el TDR.
- ✓ Liderar el equipo de proyecto que implementará y pondrá en operación la solución.
- ✓ Anticiparse, coordinar e informar las posibles amenazas o riesgos o cambios que puedan surgir en el proceso de implementación con la Unidad Funcional de Informática.
- ✓ Supervisar y coordinar de los avances y culminación del proyecto.

9.2. PERFIL DEL SUPERVISOR DE PROYECTO

Un (01) supervisor de proyecto:

Experiencia como mínimo cinco (05) años como: supervisor de proyectos y/o jefe de proyecto y/o gestor de proyectos y/o gerente de proyecto de TI y/o proyectos informáticos.

Capacidades:

- Titulado en Ingeniería de Sistemas y/o Telecomunicaciones y/o Redes y/o Computación e Informática
- Contar certificado ITIL Foundations



Firmado digitalmente por
BENITES SANCHEZ Jose
Manuel FAU 2016-4503089 soft
Motive: Soy el autor del documento
Fecha: 2024/11/08
14:31:28-0500

Dirección: Jr. Lampa N° 357 El Virrey de Santa Fe, Cercado de Lima, Lima
Teléfonos 4262219/ 4262193
Web: www.invermet.gob.pe

- o Certificación y/o Curso de implementación y/o configuración de Servidores emitidos por marca adquirida, por una duración mínima de 40 horas acumulables, se acepta que podrá presentarse CERTIFICADO OFICIAL de la marca propuesta, esta podrá ser como Especialista certificado de nivel técnico y/o similares.

La experiencia del personal clave se acreditará con cualquiera de los siguientes documentos: (i) copia simple de contratos y su respectiva conformidad o (ii) constancias o (iii) certificados o (iv) cualquier otra documentación que, de manera fehaciente demuestre la experiencia del personal propuesto. La misma que debe presentarse en la propuesta.

Los requisitos señalados precedentemente, referido a la formación académica serán presentados para la firma del contrato.

9.3. ESPECIALISTA IMPLEMENTADOR

El contratista asignará como mínimo un (1) especialista implementador que asegurará una implementación eficaz de la solución en INVERMET, quien se reserva el derecho de evaluarlo a fin de determinar su idoneidad para el puesto, pudiendo solicitar su cambio si a su juicio no cumple con sus funciones satisfactoriamente.

Las actividades que cuando menos deberá realizar el especialista implementador son las siguientes:

- ✓ Ejecutar la implementación (instalación y configuración) de la solución ofertada
- ✓ Crear y configurar el arreglo de discos con sus respectivas licencias.
- ✓ Realizar la actualización de firmware a la última versión de los equipos ofertados.
- ✓ Realizar la instalación del sistema operativo.
- ✓ Realizar las pruebas de funcionamiento de los bienes, acorde a lo solicitado en las especificaciones técnicas mínimas.

PERFIL DEL ESPECIALISTA IMPLEMENTADOR

Especialista Implementador:

Experiencia de mínimo 3 años como especialista implementador de soluciones informáticas y/o especialista implementador de Servidores y/o especialista implementador de soluciones de hardware y software relacionado a las EETT.

Capacidades:

- o Ingeniero y/o técnico titulado en las carreras de Ingeniería de Sistemas y/o Electrónica y/o Telecomunicaciones y/o Computación e Informática
- o Certificación y/o Curso de implementación y/o configuración de Servidores emitidos por marca adquirida, por una duración mínima de 40 horas acumulables, se acepta que podrá presentarse CERTIFICADO OFICIAL de la marca propuesta, esta podrá ser como Especialista certificado de nivel técnico y/o similares.
- o Certificado en soluciones de Virtualización

La experiencia del personal clave se acreditará con cualquiera de los siguientes documentos: (i) copia simple de contratos y su respectiva conformidad o (ii) constancias o (iii) certificados o (iv) cualquier otra documentación que, de



Firmado digitalmente por
BENITES SERRANO
Manuel FAU 2016450380 soft
Motivo: Soy el autor del documento
Fecha: 2024/11/12 16:28:40-0500
1421-23-2500

manera fehaciente demuestre la experiencia del personal propuesto. La misma que debe presentarse en la propuesta.

Los requisitos señalados precedentemente, referido a la formación académica serán presentados para la firma del contrato.

10. PLAZO Y LUGAR DE ENTREGA

PRESTACIÓN PRINCIPAL: PLAZO DE ENTREGA DE LOS BIENES, INSTALACION, CONFIGURACIÓN Y PUESTA EN PRODUCCIÓN

El plazo de la entrega de los bienes (Hardware y Software) incluye la instalación, configuración y puesta en producción, y migración de servidores virtuales, será de hasta veinte (20) días calendario, contabilizados a partir del día siguiente de suscrito el contrato.

Al término del plazo de entrega, instalación, configuración y puesta en producción, se emitirá el Acta de Conformidad de Instalación y Puerta en Marcha de la Solución.

LUGAR DE ENTREGA:

Jr. Lampa N° 345 el Virrey de Santa Fe, Cercado de Lima, Lima.

PLAZO DE LA PRESTACION ACCESORIA:

- Para la prestación accesoria se ejecutará en 2 tiempos:
 - Primer mantenimiento preventivo se ejecutará a los 540 días calendario contabilizados a partir del día siguiente de emitida la conformidad.
 - Segundo mantenimiento preventivo se ejecutará a los 900 días calendario contabilizados a partir del día siguiente de emitida la conformidad.
- En caso de reprogramación se comunicará a la empresa 5 días hábiles antes de cada fecha programada.

11. ENTREGABLES.

11.1. ENTREGABLE DE LA PRESTACION PRINCIPAL.

El contratista deberá presentar un informe detallado de la instalación, configuración y puesta en marcha de la solución adquirida, asimismo la siguiente información:

- a) Relación de equipos detallando tipo, marca, modelo, número de serie, Mac Address, ubicación.
- b) Copia legible de las Guías de Remisión o entrega de los Equipos.
- c) Registro web en la página de la marca sobre la garantía del equipo de 3 años, el inicio debe dicha garantía debe iniciar como máximo en el mismo mes de emitida la orden de compra o el contrato según sea el caso.
- d) Copia Legible de la Orden de Compra.
- e) Certificado de Garantía, emitido por el fabricante de los equipos ofertados, donde especifique la vigencia y alcance, el inicio de la garantía será como

Firmado digitalmente por
INVERMET
FONDO METROPOLITANO DE INVERSIONES
20164503080 soft
Motivo: Soy el autor del documento
Fecha: 2024/11/12 14:31:28-0500

Dirección: Jr. Lampa N° 357 El Virrey de Santa Fe, Cercado de Lima, Lima
Teléfonos 4262219/ 4262193
Web: www.invermet.gob.pe

máximo en el mismo mes de emitida la orden de compra o el contrato según sea el caso.

- f) Documentación que acredite la licencia de virtualización como su validación en la página web de la marca y su soporte por 3 años, el inicio del soporte será como máximo en el mismo mes de emitida la orden de compra o el contrato según sea el caso.
- g) Cronograma de los mantenimientos preventivos.

11.2. ENTREGABLE (PRESTACIÓN ACCESORIA CORRESPONDIENTE AL MANTENIMIENTO)

Mantenimiento Preventivo.

Informe del mantenimiento preventivo detallando todas las actividades realizadas y del estado de los componentes de los bienes adquiridos, el mismo que debe ser entregado dentro de los cinco (05) días calendarios posteriores a la ejecución del servicio de mantenimiento preventivo, considerando los plazos establecidos en el ítem 6.3

ENTREGABLE	FECHA DE PRESENTACIÓN
Primer entregable (Informe detallado del primer mantenimiento en base a lo indicado en el Numeral 7)	Hasta 10 días calendario posteriores a haber concluido el primer mantenimiento.
Segundo entregable (Informe detallado del primer mantenimiento en base a lo indicado en el Numeral 7)	Hasta 10 días calendario posteriores a haber concluido el segundo mantenimiento.

12. SISTEMA DE CONTRATACIÓN

El presente procedimiento se rige por el sistema de:
Suma alzada.

13. SUPERVISION Y CONFORMIDAD DE LA PRESTACION.

La conformidad de recepción de los bienes (verificados de acuerdo a las especificaciones técnicas), debe ser emitida por el Coordinador de la Unidad Funcional de Informática de la Oficina General de Planificación, Modernización y Presupuesto, mediante Informe Técnico.

La supervisión y conformidad del servicio de instalación y configuración debe ser emitida por el Coordinador de la Unidad Funcional de Informática de la Oficina General de Planificación, Modernización y Presupuesto, mediante Informe Técnico.

El Acta de Conformidad será elaborada y visada por la Unidad Funcional de Informática y la firma de la Oficina General de Planificación Modernización y Presupuesto

14. FORMA DE PAGO

La ENTIDAD realizará el pago de la contraprestación pactada a favor del contratista en pagos parciales, conforme se detalla:



Firmado digitalmente por
BENITES SERRAQUE JIMENEZ
Motivo: Soy el autor del documento
Fecha: 2024/11/08
1431c9-0500

Dirección: Jr. Lampa N° 357 El Virrey de Santa Fe, Cercado de Lima, Lima
Teléfonos 4262219/ 4262193
Web: www.invermet.gob.pe

14.1. DE LA PRESTACIÓN PRINCIPAL

Único pago, a la entrega del bien, configuración e instalación y puesta en producción a satisfacción del Fondo Metropolitano de Inversiones INVERMET, y previa conformidad otorgada con la Oficina de Planificación Modernización y Presupuesto con el visto bueno de la Unidad funcional de Informática.

14.2. DE LA PRESTACIÓN ACCESORIA

Las prestaciones accesorias correspondientes al soporte y mantenimiento se pagarán en dos (02) armadas iguales de manera anual, previa presentación del informe técnico por parte del postor, informe de conformidad emitido por el Coordinador de la Unidad

Funcional de Informática y acta de conformidad otorgada por la Oficina General de Planificación Modernización y Presupuesto, con el visto bueno del Coordinador de la Unidad Funcional de Informática de INVERMET, emitiendo la conformidad de la prestación efectuada, conforme el siguiente detalle:

- Primer Pago: se emitirá luego de haber concluido el primer mantenimiento de la prestación accesorio y entregado la documentación que lo sustente según lo indicado en el numeral 10.2 y el porcentaje de pago será del 50% del monto asignado a la prestación accesorio.
- Segundo Pago: se emitirá luego de haber concluido el segundo mantenimiento de la prestación accesorio. y entregado la documentación que lo sustente según lo indicado en el numeral 10.2 y el porcentaje de pago será del 50% del monto asignado a la prestación accesorio.

Para efectos del pago de las prestaciones accesorias, ejecutadas por el contratista, la Entidad debe contar con la siguiente documentación:

- Informe de conformidad de la prestación accesorio, emitido por el Coordinador de UFINF y Acta de Conformidad suscrito por el jefe de la Oficina General de Planificación y Presupuesto, previo visto bueno del Coordinador de Informática de INVERMET.
- Comprobante de pago.

15. CONFIDENCIALIDAD.

El proveedor protegerá la información confidencial del uso, difusión o divulgación no autorizada, para lo cual extremará todos los cuidados y medidas de seguridad que normalmente emplea para tratar y proteger a la misma, obligándose a lo siguiente:

- No divulgar información confidencial de la entidad, salvo y hasta tanto sea autorizado expresamente por escrito del Fondo Metropolitano de Inversiones.
- No utilizar total o parcialmente la Información Confidencial para otros fines distintos a los del presente servicio.
- La obligación de confidencialidad convenida continuará, luego del cumplimiento del servicio contratado.

16. PENALIDAD POR MORA.



INVERMET
FONDO METROPOLITANO DE INVERSIONES
Firmado digitalmente por
DENTIS SERNACHE Jose
Motivo: Soy el autor del documento
Fecha: 2024/11/08
14:31:29-0500

En caso de retraso injustificado en el cumplimiento de las prestaciones objeto del Contrato, Orden de Compra u Orden de Servicio, la Entidad aplicará al contratista automáticamente una penalidad por mora por cada día de atraso, de acuerdo a la siguiente fórmula:

$$\text{Penalidad Diaria} = \frac{0.10 \times \text{monto}}{F \times \text{plazo en días}}$$

Dónde: $F = 0.25$ para plazos mayores a sesenta (60) días o;

$F = 0.40$ para plazos menores o iguales a sesenta (60) días.

17. RESOLUCIÓN DE CONTRATO, ORDEN DE COMPRA U ORDEN DE SERVICIO

El área usuaria manifiesta su anuencia para resolver los contratos celebrados a la Oficina General de Administración y Finanzas.

Ambas partes pueden resolver los contratos, orden de compra o servicio, en los siguientes casos:

- Por mutuo acuerdo, previa opinión favorable del área usuaria con la debida justificación respecto a la no afectación de los intereses institucionales.
- Por caso fortuito o fuerza mayor. - Se trata de un hecho o evento que imposibilita de manera definitiva la continuidad de la ejecución, de carácter extraordinario, imprevisible e irresistible; o por un hecho o evento sobreviniente al perfeccionamiento del contrato, orden de compra u orden de servicio, que no sea imputable a las partes. Para este efecto la parte interesada en resolver la orden o el contrato cursa una carta simple a la otra parte comunicando su desistimiento y adjuntando la evidencia correspondiente. Cuando se solicite el desistimiento a la Entidad, el área usuaria deberá comunicar su aceptación o denegatoria mediante carta simple.

La Entidad puede resolver, unilateralmente, de forma total o parcial en los siguientes casos:

- Por incumplimiento injustificado en la ejecución de las obligaciones contractuales, pese a haber sido requerido el cumplimiento.
- Por haber alcanzado el monto máximo de penalidad.
- Los contratos de locación de servicios y/o ordenes de servicio de locadores, sin expresión de causa. El derecho de pago se genera si y solo si, existe conformidad de las prestaciones que hubiera realizado el locador hasta el momento de la resolución, siempre que se haya definido en los términos de referencia el cálculo objetivo del valor de prestaciones parciales.
- Cuando se perfeccionó la Orden y/o contrato en contravención al artículo 11 del TUO de la Ley de contrataciones del Estado, no teniendo derecho a retribución alguna.
- **Incumplimiento de la Política antisoborno:** Se acredite mediante sentencia consentida, ejecutoriada o reconocimiento de haber pagado, ofrecido, intentado pagar u ofrecer en el futuro algún pago, dádiva o comisión en relación con la orden y/o contrato.
- Se compruebe fraude o falsedad de la declaración, documentación presentada para acreditar el cumplimiento de los requerimientos técnicos mínimos o documentos para perfeccionar la orden y/o contrato.



Para estos efectos, la Oficina General de Administración y Finanzas cursa una carta simple al contratista comunicando la causal y la decisión. La unidad funcional de trámite documentario, atención al ciudadano y archivo, remite la

Dirección: Jr. Lampa N° 357 El Virrey de Santa Fe, Cercado de Lima, Lima
Teléfonos 4262219/ 4262193
Web: www.invermet.gob.pe

carta al correo electrónico consignado por el contratista para efecto de las notificaciones.

La resolución parcial solo involucra a aquella parte del contrato afectada por el incumplimiento, siempre que dicha parte sea independiente del resto de las obligaciones contractuales y que la resolución total del contrato pudiera afectar los intereses de la Entidad. El requerimiento que se efectúe debe precisar con claridad qué parte de la prestación queda resuelto si persistiera el incumplimiento. De no hacerse tal precisión se entiende que la resolución es total.

Los conflictos que se deriven de la ejecución e interpretación del contrato, orden de compra o de servicio, incluidos los que se refieren su nulidad e invalidez, son resueltos de manera definitiva e inapelable mediante conciliación y/o arbitraje.

Los centros de conciliación y/o arbitraje deben pertenecer y tener oficina real en la jurisdicción de Lima Metropolitana.

18. RESPONSABILIDAD POR VICIOS OCULTOS.

El Contratista es el responsable por la calidad ofrecida y por los vicios ocultos de los bienes y servicios ofertados por un plazo de tres (3) años, contados a partir de la conformidad otorgada por la Unidad Funcional de Informática, según lo establecido en el numeral 40.2 del artículo 40 de la Ley de Contrataciones del Estado

19. CONFIDENCIALIDAD

El contratista se obliga a mantener y guardar estricta reserva y absoluta confidencialidad de todos los documentos e información que tenga acceso o sea proporcionada por la entidad durante la prestación. Se entiende que la obligación asumida por el proveedor está referida no solo a los documentos e informaciones señalados como "confidenciales" si no a todos los documentos e informaciones que en razón de la prestación o vinculada a la misma, puedan ser conocidas a través del contratista y que debe devolver al término de la prestación.

20. CLAUSULA DE ANTICORRUPCION

El contratista declara y garantiza no haber, directa o indirectamente, o tratándose de una persona jurídica a través de sus socios, integrantes de los órganos de administración, apoderados, representantes legales, funcionarios, asesores o personas vinculadas a los impedimentos señalados en el Reglamento de la Ley de Contrataciones del Estado vigente, ofrecido, negociado o efectuado, cualquier pago o, en general, cualquier beneficio o incentivo ilegal en relación al contrato.

Asimismo, el contratista se obliga a conducirse en todo momento, durante la ejecución del contrato, con honestidad, probidad, veracidad e integridad y de no cometer actos ilegales o de corrupción, directa o indirectamente o a través de sus socios, accionistas, participantes, integrantes de los órganos de administración, apoderados, representantes legales, funcionarios, asesores y personas vinculadas a los impedimentos señalados en el referido Reglamento.

Además, el contratista se compromete a: i) comunicar a las autoridades competentes, de manera directa y oportuna, cualquier acto o conducta ilícita o corrupta de la que tuviera conocimiento; y ii) adoptar medidas técnicas, organizativas y/o de personal apropiadas para evitar los referidos actos o prácticas.



Firmado digitalmente por
AZANERO EL GUERA, Jesus Manuel FAU
20164503080 soft
Motivo: Soy el autor del documento
Fecha: 2024/11/08
14:31:23-0500

21. SISTEMA DE GESTIÓN ANTISOBORNO y POLITICA INTEGRADA DE GESTIÓN:

El INVERMET ha implementado el Sistema Integrado de Gestión (SIG) que abarca a los sistemas de Gestión de la Calidad y Antisoborno; asimismo, cuenta con la Política Integrada del SIG, que incluye, entre otros, el compromiso referido a prohibir y sancionar todo acto de soborno y corrupción; garantizando la confidencialidad y el acceso efectivo a los canales de denuncia.

En atención a ello, las actividades desarrolladas para la prestación del presente requerimiento se sujetarán a lo dispuesto en la Política del SIG¹ y a los controles establecidos como parte del Sistema de Gestión Antisoborno del INVERMET¹.

**Firma del Responsable del Área
Usuaría¹**

¹ Nota: El documento debe estar visado por el Área Usuaría.



Política Integrada de Gestión aprobado con la resolución N° 000117-2021-INVERMET-GG de fecha 30 de diciembre del 2021. 2
La recepción de las denuncias se realiza de la siguiente manera: a. En forma presencial: a través de la Mesa de Partes. b. En forma
electrónica: correo electrónico, a la dirección: denuncias@invermet.gob.pe; o, (iii) a través de la línea telefónica 014262219 –
Anexo: 107 o whatsapp 996832280

Dirección: Jr. Lampa N° 357 El Virrey de Santa Fe, Cercado de Lima, Lima
Teléfonos 4262219/ 4262193
Web: www.invermet.gob.pe

3.2 REQUISITOS DE CALIFICACIÓN:

A	CAPACIDAD TECNICA Y PROFESIONAL
A.1	EXPERIENCIA DEL PERSONAL CLAVE
	<p><u>Requisitos:</u></p> <p>Un (01) supervisor del proyecto:</p> <ul style="list-style-type: none"> Experiencia como mínimo cinco (05) años como: supervisor de proyectos y/o jefe de proyecto y/o gestor de proyectos y/o gerente de proyecto de TI y/o proyectos informáticos. <p>Un (01) especialista Implementador:</p> <ul style="list-style-type: none"> Experiencia de mínimo 3 años como especialista implementador de soluciones informáticas y/o especialista implementador de Servidores y/o especialista implementador de soluciones de hardware y software relacionado a las EETT. <p><u>Acreditación:</u></p> <p>La experiencia del personal clave se acreditará con cualquiera de los siguientes documentos: (i) copia simple de contratos y su respectiva conformidad o (ii) constancias o (iii) certificados o (iv) cualquier otra documentación que, de manera fehaciente demuestre la experiencia del personal propuesto.</p>
B.	EXPERIENCIA DEL POSTOR EN LA ESPECIALIDAD
	<p><u>Requisitos:</u></p> <p>El postor debe acreditar un monto facturado acumulado equivalente a S/ 240,000.00 (Doscientos cuarenta mil con 00/100 Soles), por la venta de soluciones iguales o similares al objeto de la convocatoria, durante los ocho (8) años anteriores a la fecha de la presentación de ofertas que se computarán desde la fecha de la conformidad o emisión del comprobante de pago, según corresponda.</p> <p>En el caso de postores que declaren en el Anexo N° 1 tener la condición de micro y pequeña empresa, se acredita una experiencia de S/ 50,000.00 (Cincuenta mil con 00/100 Soles), por la venta de soluciones o similares al objeto de la convocatoria, durante los ocho (8) años anteriores a la fecha de la presentación de ofertas que se computarán desde la fecha de la conformidad o emisión del comprobante de pago, según corresponda. En el caso de consorcios, todos los integrantes deben contar con la condición de micro y pequeña empresa.</p> <p>Se consideran bienes similares a los siguientes: Venta y/o servicio de comercialización de licencia de virtualización y/o Almacenamiento (storage) y/o Servidores rackeables y/o soluciones hiperconvergentes y/o soluciones de almacenamiento y/o soluciones de seguridad perimetral y/o soluciones de seguridad de la información (Backup) y/o soluciones en nube.</p>



Firmado digitalmente por
GERENTES GERMAQUE JESS
Manuel FAU 30184503000 solt
Motivo: Soy el autor del documento
Fecha: 2024/11/08
14:31:23 -0500

Acreditación:

La experiencia del postor en la especialidad se acreditará con copia simple de (i) contratos u órdenes de compra, y su respectiva conformidad o constancia de prestación; o (ii) comprobantes de pago cuya cancelación se acredite documental y fehacientemente, con voucher de depósito, nota de abono, reporte de estado de cuenta, cualquier otro documento emitido por Entidad del sistema financiero que acredite el abono o mediante cancelación en el mismo comprobante de pago² correspondientes a un máximo de veinte (20) contrataciones.

En caso los postores presenten varios comprobantes de pago para acreditar una sola contratación, se debe acreditar que corresponden a dicha contratación; de lo contrario, se asumirá que los comprobantes acreditan contrataciones independientes, en cuyo caso solo se considerará, para la evaluación, las veinte (20) primeras contrataciones indicadas en el **Anexo N° 8** referido a la Experiencia del Postor en la Especialidad.

En el caso de suministro, solo se considera como experiencia la parte del contrato que haya sido ejecutada durante los ocho (8) años anteriores a la fecha de presentación de ofertas, debiendo adjuntarse copia de las conformidades correspondientes a tal parte o los respectivos comprobantes de pago cancelados.

En los casos que se acredite experiencia adquirida en consorcio, debe presentarse la promesa de consorcio o el contrato de consorcio del cual se desprenda fehacientemente el porcentaje de las obligaciones que se asumió en el contrato presentado; de lo contrario, no se computará la experiencia proveniente de dicho contrato.

Asimismo, cuando se presenten contratos derivados de procesos de selección convocados antes del 20.09.2012, la calificación se ceñirá al método descrito en la Directiva "Participación de Proveedores en Consorcio en las Contrataciones del Estado", debiendo presumirse que el porcentaje de las obligaciones equivale al porcentaje de participación de la promesa de consorcio o del contrato de consorcio. En caso que en dichos documentos no se consigne el porcentaje de participación se presumirá que las obligaciones se ejecutaron en partes iguales.

Si el titular de la experiencia no es el postor, consignar si dicha experiencia corresponde a la matriz en caso que el postor sea sucursal, o fue transmitida por reorganización societaria, debiendo acompañar la documentación sustentatoria correspondiente.

Si el postor acredita experiencia de otra persona jurídica como consecuencia de una reorganización societaria, debe presentar adicionalmente el **Anexo N° 9**.

Cuando en los contratos, órdenes de compra o comprobantes de pago el monto

² Cabe precisar que, de acuerdo con la Resolución N° 0065-2018-TCE-S1 del Tribunal de Contrataciones del Estado:

"... el solo sello de cancelado en el comprobante, cuando ha sido colocado por el propio postor, no puede ser considerado como una acreditación que produzca fehaciencia en relación a que se encuentra cancelado. Admitir ello equivaldría a considerar como válida la sola declaración del postor afirmando que el comprobante de pago ha sido cancelado"

(...)

"Situación diferente se suscita ante el sello colocado por el cliente del postor (sea utilizando el término "cancelado" o "pagado") supuesto en el cual si se contaría con la declaración de un tercero que brinde certeza, ante la cual debiera reconocerse la validez de la experiencia"



Firmado digitalmente por
BENITES SANCHEZ
Manuel FAU
Motivo: Soy el autor del documento
Fecha: 2024/11/12 16:28:40-0500
143129-9500

facturado se encuentre expresado en moneda extranjera, debe indicarse el tipo de cambio venta publicado por la Superintendencia de Banca, Seguros y AFP correspondiente a la fecha de suscripción del contrato, de emisión de la orden de compra o de cancelación del comprobante de pago, según corresponda.

Sin perjuicio de lo anterior, los postores deben llenar y presentar el **Anexo N° 8** referido a la Experiencia del Postor en la Especialidad.

Importante

En el caso de consorcios, solo se considera la experiencia de aquellos integrantes que se hayan comprometido, según la promesa de consorcio, a ejecutar el objeto materia de la convocatoria, conforme a la Directiva "Participación de Proveedores en Consorcio en las Contrataciones del Estado".



Firmado digitalmente por
AZANERO ELGUERA Jesus Manuel FAU
2016X503080 soft
Motivo: Soy el autor del documento
Fecha: 2024/11/12 16:28:40-0500