

**BASES INTEGRADAS  
CONCURSO PÚBLICO ABREVIADO**

**CONCURSO PÚBLICO ABREVIADO N° 08-2025-  
GRSM/DRASAM/CS-1**

**SERVICIO DE INSTALACION DE 12 SISTEMAS DE  
FERTIRRIEGO TECNIFICADO POR GOTEO EN  
BENEFICIARIOS DE LAS ORGANIZACIONES DE JARPAL,  
FREDEPALMA Y ACEPAT EN LAS PROVINCIAS DE LAMAS  
Y TOCACHE DEL DEPARTAMENTO DE SAN MARTIN**

## **SECCIÓN GENERAL**

### **DISPOSICIONES COMUNES DEL CONCURSO PÚBLICO ABREVIADO**

(ESTA SECCIÓN NO DEBE SER MODIFICADA EN NINGÚN EXTREMO, BAJO SANCIÓN DE NULIDAD)

## **CAPÍTULO I**

### **ASPECTOS GENERALES**

#### **1.1. REFERENCIAS**

Cuando en el presente documento se mencione la palabra Ley, se entiende que se está haciendo referencia a la Ley N° 32069, Ley General de Contrataciones Públicas, y cuando se mencione la palabra Reglamento, se entiende que se está haciendo referencia al Reglamento de la Ley N° 32069, aprobado por Decreto Supremo N° 009-2025-EF. Las referidas normas incluyen sus respectivas modificaciones, de ser el caso.

#### **1.2. ALCANCE**

La presente base estándar correspondiente al procedimiento de selección concurso público abreviado, se utiliza por la entidad contratante para: i) la contratación de servicios según la cuantía establecida en la Ley de Presupuesto del Sector Público para el Año Fiscal correspondiente, ii) la contratación de servicios homologados, iii) servicios de rehabilitación y reconstrucción posterior a emergencias y desastres, iv) la segunda convocatoria de concurso público general o v) la contratación de insumos directamente utilizados en los procesos productivos por las empresas del Estado conforme la Séptima Disposición Complementaria Final de la Ley.

## CAPÍTULO II DESARROLLO DEL PROCEDIMIENTO DE SELECCIÓN

### 2.1 ETAPAS DEL CONCURSO PÚBLICO ABREVIADO

Las etapas del presente procedimiento de selección son las siguientes:

| ETAPA   | CARACTERÍSTICAS   | BASE LEGAL  |
|---|---|---|
| <b>a) Convocatoria</b>  | Se realiza a través del SEACE de la Pladicop en la fecha señalada en el cronograma.   | Artículos 63 y 64 del Reglamento.                 |
| <b>b) Registro de participantes</b>   | Aplica lista abierta, por lo que cualquier proveedor puede registrarse como participante en el procedimiento de selección.  | Artículos 65 y 94 del Reglamento.                 |
| <b>c) Cuestionamientos a las bases (consultas, observaciones e integración)</b> | <ol style="list-style-type: none"> <li>1. La presentación de consultas y/u observaciones se realiza en un plazo no menor a tres (3) días hábiles contabilizados desde el día siguiente de la convocatoria.</li> <li>2. La absolución de los referidos cuestionamientos y la publicación de las bases integradas se realiza en la fecha prevista en el cronograma del procedimiento de selección.</li> </ol>   | Artículos 66, y 94 del Reglamento.                |
| <b>d) Evaluación de ofertas técnicas y económicas</b>                           | <ol style="list-style-type: none"> <li>1. La presentación de ofertas se realiza a través del SEACE de la Pladicop en un plazo no menor de tres (3) días hábiles contabilizados desde la publicación de la integración de bases.</li> <li>2. Las ofertas son presentadas por los participantes desde las 00:01 horas hasta las 23:59 horas del día (hora peruana), según el cronograma del procedimiento de selección; adjuntando el archivo digitalizado que contenga los documentos que conforman la oferta de acuerdo con lo requerido en las bases.</li> <li>3. La evaluación de ofertas es <u>SIN PRECALIFICACIÓN</u> y consiste en: <ol style="list-style-type: none"> <li>a. Admisión de las ofertas: Los evaluadores revisan que la oferta contenga los documentos señalados en el Capítulo II de la Sección Específica de las bases, caso contrario la oferta se considera no admitida.</li> <li>b. Revisión de los requisitos de calificación: Los evaluadores califican a los postores verificando que cumplan con los requisitos de calificación detallados en el Capítulo III de la Sección Específica de las bases. Caso contrario la oferta se considera descalificada.</li> <li>c. Evaluación de ofertas técnicas: Los evaluadores aplican los factores de evaluación previstos en el Capítulo IV de la Sección Específica de las bases a las</li> </ol> </li> </ol> | Artículos 68, 72, 73, 74, 75 y 78 del Reglamento. |

|  |  |   |
|--|--|---|
|  | <p>ofertas que cumplen los requisitos de calificación. En la Sección Especifica se prevé un puntaje mínimo en la evaluación técnica para proceder a la evaluación económica de la oferta.</p> <p>d. Evaluación de ofertas económicas: La evaluación de la oferta económica es posterior a la evaluación de la oferta técnica <u>y solo respecto de aquellos proveedores que hubieran obtenido un puntaje mínimo en dicha evaluación.</u></p> <p>4. Todos los actos se realizan a través del SEACE de la Pladicop, incluyendo la subsanación de ofertas.</p>  |   |
| <b>e) Otorgamiento de la buena pro</b> | <p>1. Definida la oferta ganadora, los evaluadores otorgan la buena pro mediante su publicación en el SEACE de la Pladicop, incluyendo los documentos que sustenten los resultados de la admisión, calificación, evaluación y el otorgamiento de la buena pro.</p> <p>2. En caso de haber sorteo por desempate, éste se realiza a través del SEACE de la Pladicop.</p> <p>3. En caso se hayan presentado dos o más ofertas, el consentimiento de la buena pro es publicado a través del SEACE de la Pladicop al día siguiente de vencido el plazo correspondiente para interponer recurso de apelación, sin que los postores hayan ejercido el derecho de interponer dicho recurso.</p> <p>En caso de que se haya presentado una sola oferta, el consentimiento de la buena pro se produce el mismo día de la notificación de su otorgamiento.</p> | Artículos 80, 81, 82, 83 y 84 del Reglamento. |

## 2.2 EVALUACIÓN DE OFERTAS ECONÓMICAS QUE SUPEREN LA CUANTÍA DE LA CONTRATACIÓN.

**2.2.1.** En caso la oferta económica del postor que obtiene el mejor puntaje total supere la cuantía de la contratación, se siguen los siguientes pasos:

- i. La DEC gestiona la solicitud de la ampliación de la certificación o previsión presupuestal correspondiente. De otorgarse la ampliación, se procede a adjudicar la buena pro.
- ii. De no contar con la ampliación de la certificación o previsión presupuestal, los evaluadores negocian con el postor con el mejor puntaje total la reducción del monto o la reducción de las prestaciones o condiciones del requerimiento, conforme al numeral 132.1 del artículo 132 del Reglamento.
- iii. En caso el postor con el mejor puntaje total no aceptase, se procede a negociar con los siguientes postores en orden de prelación. Si el postor que procede en el orden de prelación ofertó un monto por debajo de la cuantía de la contratación, se le adjudica la buena pro.
- iv. En caso el postor que obtuvo el mejor puntaje total reduzca su oferta económica pero

la reducción no se encuentre dentro de la cuantía de la contratación, se solicita la ampliación de la certificación de crédito presupuestario y/o previsión presupuestal correspondiente. En caso se otorgue la ampliación, se adjudica la buena pro. Caso contrario, se puede optar por: negociar con los siguientes postores en el orden de prelación o declarar desierto el procedimiento de selección.

- v. Las decisiones adoptadas por los evaluadores en la negociación constan en actas que se publican en el SEACE de la Pladipoc y se sustentan en el principio de valor por dinero, priorizando el cumplimiento de la finalidad pública de la contratación.

## **2.3 CONSIDERACIONES PARA TODOS LOS PROVEEDORES.**

- 2.3.1 Para registrarse como participante en un procedimiento de selección convocado por una entidad contratante, es necesario que los proveedores cuenten con inscripción vigente ante el Registro Nacional de Proveedores (RNP) que administra el Organismo Especializado para las Contrataciones Públicas Eficientes (OECE). Para obtener mayor información, se puede ingresar a la siguiente dirección electrónica: [www.rnp.gob.pe](http://www.rnp.gob.pe).
- 2.3.2 Los proveedores que deseen registrar su participación deben ingresar al SEACE de la Pladipoc utilizando su certificado (usuario y contraseña).
- 2.3.3 No pueden formularse consultas ni observaciones respecto del contenido de una ficha de homologación aprobada, aun cuando el requerimiento haya sido homologado parcialmente respecto a las características técnicas, requisitos de calificación y/o condiciones de ejecución. Las consultas y observaciones que se formulen sobre el particular se tienen como no presentadas.
- 2.3.4 Las declaraciones juradas, formatos o formularios previstos en las bases que conforman la oferta deben estar debidamente firmados por el postor (firma manuscrita o digital, según la Ley N° 27269, Ley de Firmas y Certificados Digitales). No se acepta insertar la imagen de una firma. Las ofertas se presentan foliadas en todas sus hojas. El postor, el representante legal, apoderado o mandatario designado para tal efecto, se hace responsable de la totalidad de los documentos que se incluyen en la oferta. El postor es responsable de verificar, antes de su envío, que el archivo pueda ser descargado y su contenido sea legible.
- 2.3.5 En el caso que, al registrarse como participante, el proveedor presente una declaración jurada de desafectación del impedimento debido a parentesco establecido en el inciso 2 del numeral 30.1 del artículo 30 de la Ley, se debe incluir como requisito adicional de admisión de su oferta la acreditación documental de su condición de desafectación, conforme a lo señalado en el numeral 39.4 del artículo 39 del Reglamento.

## **2.4 CONSIDERACIONES ADICIONALES PARA LOS CONSORCIOS.**

- 2.4.1 En el caso de consorcios, basta que uno de sus integrantes se haya registrado como participante en el procedimiento de selección, para lo cual dicho integrante debe contar con inscripción vigente en el RNP como proveedor de servicios. Los demás integrantes del consorcio deben contar con inscripción vigente en el RNP en las demás etapas del procedimiento de selección. No se considera consorcio a la asociación de personas de duración ilimitada o indefinida que, denominándose consorcios, han sido constituidas como personas jurídicas en los Registros Públicos.
- 2.4.2 Los integrantes de un consorcio no pueden presentar ofertas individuales ni conformar más de un consorcio en un procedimiento de selección, o en un determinado ítem cuando se trate de procedimientos de selección según relación de ítems. Tratándose de un procedimiento por relación de ítems, los integrantes del consorcio pueden participar en ítems distintos al que se presentaron en consorcio, sea en forma individual o en consorcio.
- 2.4.3 Como parte de los documentos de su oferta el consorcio debe presentar la promesa de consorcio con firmas digitales de todos sus integrantes o, en su defecto, firmas legalizadas, de ser el caso, en la que se consigne lo siguiente:

- a) La identificación de los integrantes del consorcio. Se debe precisar el nombre completo o la denominación o razón social de los integrantes del consorcio, según corresponda.
- b) La designación del representante común del consorcio.
- c) El domicilio común del consorcio.
- d) El correo electrónico común del consorcio, al cual se dirigirán todas las comunicaciones remitidas por la entidad contratante al consorcio durante el proceso de contratación, siendo éste el único válido para todos los efectos.
- e) Las obligaciones que correspondan a cada uno de los integrantes del consorcio.
- f) El porcentaje del total de las obligaciones de cada uno de los integrantes, respecto del objeto del contrato. Dicho porcentaje debe ser expresado en número entero, sin decimales.

2.4.4 La información contenida en los literales a), e) y f) precedentes no puede ser modificada con ocasión de la suscripción del contrato de consorcio, ni durante la etapa de ejecución contractual. En tal sentido, no cabe variación alguna en la conformación del consorcio, por lo que no es posible que se incorpore, sustituya o separe a un integrante.

2.4.5 El representante común tiene facultades para actuar en nombre y representación del consorcio, en todos los actos referidos al procedimiento de selección, suscripción y ejecución del contrato, con poderes suficientes para ejercitar los derechos y cumplir las obligaciones que se deriven de su calidad de postor y de contratista hasta la conformidad o liquidación del contrato, según corresponda. El representante común no debe encontrarse impedido, inhabilitado ni suspendido para contratar con el Estado. Para cambiar al representante común, todos los integrantes del consorcio deben firmar (mediante firmas legalizadas o firmas digitales) el documento en el que conste el acuerdo, el cual surte efectos cuando es notificado a la entidad contratante.

2.4.6 En el caso de consorcios las declaraciones juradas, formatos o formularios previstos en las bases que conforman la oferta deben estar debidamente firmados por el representante común o por todos los integrantes del consorcio, según corresponda (firma manuscrita o digital, según la Ley N° 27269, Ley de Firmas y Certificados Digitales). En el caso de los documentos que deban suscribir todos los integrantes del consorcio, la firma es seguida de la razón social o denominación de cada uno de ellos. Lo mismo aplica en caso deban ser suscritos en forma independiente por cada integrante del consorcio, de acuerdo con lo establecido en los documentos del procedimiento de selección. En el caso de un consorcio integrado por una persona natural, bastará que la persona natural indique debajo de su firma sus nombres y apellidos completos.

2.4.7 La acreditación del requisito de calificación de la experiencia del postor se realiza en base a la documentación aportada por los integrantes del consorcio que se hubieran comprometido a ejecutar conjuntamente las obligaciones vinculadas directamente al objeto materia de la contratación, de acuerdo con lo declarado en la promesa de consorcio. Para ello se debe seguir los siguientes pasos:

- a) Primer paso: obtener el monto de facturación por cada integrante del consorcio, el cual se obtiene de la sumatoria de montos facturados por éste que, a criterio del evaluador han sido acreditados conforme a las bases, correspondiente a las contrataciones ejecutadas en forma individual y/o en consorcio.

En caso un integrante del consorcio presente facturación de contrataciones ejecutadas en consorcio, se considera el monto que corresponda al porcentaje de las obligaciones del referido integrante del consorcio. Este porcentaje debe estar consignado expresamente en la promesa o en el contrato de consorcio, de lo contrario, no se considera la experiencia ofertada en consorcio.

- b) Segundo paso: verificar si el integrante del consorcio que acredita la mayor experiencia cumple con un determinado porcentaje de participación. En caso la entidad contratante

haya establecido en las bases un porcentaje determinado de participación en la ejecución del contrato, para el integrante del consorcio que acredite mayor experiencia, debe verificarse que éste cumple con dicho parámetro a efectos de considerar su experiencia.

- c) Tercer paso: sumatoria de experiencia de los consorciados. Para obtener la experiencia del consorcio se suma el monto de facturación aportado por cada integrante que cumple con lo señalado previamente.

2.4.8 Para calificar la experiencia del postor no se toma en cuenta la documentación presentada por el o los consorciados que asumen las obligaciones referidas a las siguientes actividades:

- i) Actividades de carácter administrativo o de gestión como facturación, financiamiento, aporte de garantías, entre otras.
- ii) Actividades relacionadas con asuntos de organización interna, tales como representación u otros aspectos que no se relacionan con la ejecución de las prestaciones, entre otras.

2.4.9 Los integrantes del consorcio son responsables de que su inscripción en el RNP se encuentre vigente, así como no estar inhabilitado o suspendido al registrarse como participantes, en la presentación de ofertas, en el otorgamiento de la buena pro y en el perfeccionamiento del contrato.

2.4.10 Los integrantes de un consorcio se encuentran obligados solidariamente a responder frente a la entidad contratante por los efectos patrimoniales que ésta sufra como consecuencia de la actuación de dichos integrantes, ya sea individual o conjunta, durante el procedimiento de selección y la ejecución contractual.



## **CAPÍTULO III**

### **RECURSO DE APELACIÓN**

#### **3.1. ACCESO AL EXPEDIENTE DE CONTRATACIÓN**

Una vez otorgada la buena pro, la dependencia encargada de las contrataciones está en la obligación de permitir el acceso de los participantes y postores al expediente de contratación, con excepción de la información calificada como secreta, confidencial o reservada por la normativa de la materia y de aquella correspondiente a las ofertas que no fueron admitidas, a más tardar dentro del día hábil siguiente de haberse solicitado por escrito.

A efectos de recoger la información de su interés, los postores pueden valerse de distintos medios, tales como: (i) la lectura y/o toma de apuntes, (ii) la captura y almacenamiento de imágenes, e incluso (iii) pueden solicitar copia de la documentación obrante en el expediente, siendo que, en este último caso, la entidad contratante debe entregar dicha documentación en el menor tiempo posible, previo pago de la tasa por tal concepto previsto en el Texto Único de Procedimientos Administrativos (TUPA) de la respectiva entidad contratante.

#### **3.2. RECURSO DE APELACIÓN**

A través del recurso de apelación se pueden impugnar los actos dictados durante el desarrollo del procedimiento de selección hasta antes del perfeccionamiento del contrato, incluyendo aquellos que declaren la nulidad de oficio, la cancelación del procedimiento de selección y otros actos emitidos por la entidad contratante que afecten la continuidad de éste.

El recurso de apelación se presenta ante la mesa de partes digital o física del Tribunal de Contrataciones Públicas o de la entidad contratante y es resuelto por uno de estos, según corresponda.

#### **3.3. PLAZOS DE INTERPOSICIÓN DEL RECURSO DE APELACIÓN**

La apelación contra el otorgamiento de la buena pro o contra los actos dictados con anterioridad a ella se interpone, como máximo, dentro de los cinco días hábiles siguientes de haberse notificado el otorgamiento de la buena pro a través del SEACE de la Pladicop.

En el caso de la apelación contra los actos dictados con posterioridad al otorgamiento de la buena pro, contra la declaración de nulidad, cancelación y declaratoria de desierto del procedimiento de selección, el plazo indicado en el párrafo precedente se contabiliza desde que se toma conocimiento del acto que se desea impugnar. Se considera que se ha tomado conocimiento en el día de la publicación en el SEACE de la Pladicop del acto que se desea impugnar.

## CAPÍTULO IV DEL CONTRATO

### 4.1 REQUISITOS PARA EL PERFECCIONAMIENTO DEL CONTRATO

Para perfeccionar el contrato, el proveedor o proveedores adjudicados presentan los siguientes requisitos de conformidad con el artículo 88 del Reglamento:

| REQUISITO                                      | CONSIDERACIONES ADICIONALES   | BASE LEGAL   |
|--|---|--|
| <b>a) Garantías, salvo casos de excepción.</b> | <p>En los contratos de servicios el postor ganador de la buena pro presenta una garantía de fiel cumplimiento por una suma equivalente al 10% del monto del contrato original.</p> <p>La garantía de fiel cumplimiento puede ser: (i) fideicomiso, solo cuando el plazo de ejecución del contrato supere los 90 días calendario, (ii) carta fianza financiera, (iii) contrato de seguro o (iv) retención de pago.</p> <p>Asimismo, en la sección específica de las Bases puede considerarse la presentación de: i) garantía de fiel cumplimiento de prestaciones accesorias y, ii) garantía por adelantos directos, siempre que se cumplan las condiciones señaladas en el Reglamento.</p> <p>La retención de pago como garantía de fiel cumplimiento o de prestaciones accesorias aplica para ítems cuya cuantía adjudicada sea igual o menor a S/ 480 000,00 (cuatrocientos ochenta mil y 00/100 soles) en el caso de servicios. En el caso de las micro y pequeñas empresas estas pueden otorgar como garantía de fiel cumplimiento la retención de pago por parte de la entidad contratante con independencia de la cuantía de la contratación.</p> <p><b><u>Excepciones:</u></b><br/>Conforme a lo dispuesto en el literal a) del artículo 139 del Reglamento, en los contratos de servicios cuyos montos sean menores o iguales a 50 UIT, no corresponde presentar garantía de fiel cumplimiento de contrato ni garantía de fiel cumplimiento por prestaciones accesorias. Esta excepción no aplica cuando la sumatoria de los contratos derivados de procedimientos de selección por relación de ítems, adjudicados a un mismo postor, superen el monto señalado. Asimismo, tampoco se otorga garantía de fiel cumplimiento en caso el objeto contractual sea el arrendamiento de bienes inmuebles de propiedad privada.</p> | <p>Numerales 61.4 y 61.5 del artículo 61 de la Ley.</p> <p>Artículos 88, 113, 114, 115, 116, 138 y 139 del Reglamento.</p> |

|  |  |   |
|--|--|---|
| <p><b>b) Contrato de consorcio, de ser el caso.</b></p>  | <p>En caso el postor ganador de la buena pro sea un consorcio, el contrato de consorcio se formaliza mediante documento privado con firmas legalizadas de cada uno de los integrantes ante notario público, el cual debe cumplir con los siguientes requisitos:</p> <ul style="list-style-type: none"> <li>a. Contener la información mínima indicada en el numeral 2.4.3 del Capítulo II de la Sección General de las presentes bases.</li> <li>b. Identificar al integrante del consorcio a quien se efectúa el pago y emite la respectiva factura o, en caso de llevar contabilidad independiente, señalar el Registro Único de Contribuyentes (RUC), del consorcio.</li> <li>c. Consignar las firmas legalizadas ante notario público de cada uno de los integrantes del consorcio, de sus apoderados o de sus representantes legales, según corresponda.</li> </ul> <p>Lo indicado no excluye la información adicional que pueda consignarse en el contrato de consorcio con el objeto de regular su administración interna, como es el régimen y los sistemas de participación en los resultados del consorcio, al que se refiere el artículo 448 de la Ley N° 26887, Ley General de Sociedades.</p> <p>En ningún caso puede aceptarse la presentación de la promesa de consorcio que fue parte de la oferta, independientemente de que dicha promesa contenga firmas legalizadas de sus integrantes ante notario público.</p> | <p>Literal b) del artículo 88 y 89 del Reglamento.</p>  |
| <p><b>c) Código de cuenta interbancaria (CCI) o, en el caso de proveedores no domiciliados, el número de cuenta bancaria y nombre de la entidad bancaria en el exterior.</b></p> | <p>El CCI es requisito indispensable para realizar una transferencia entre cuentas de bancos diferentes, siendo requerido para efectuar el pago a los proveedores domiciliados en el Perú.</p> <p>Para los proveedores no domiciliados, corresponde el número de cuenta bancaria y nombre de la entidad bancaria en el exterior.</p>   | <p>Artículo 67 de la Ley.</p> <p>Literal c) del numeral 88.1. del artículo 88 del Reglamento.</p> |

|   |   |  |
|---|---|--|
| <b>d) Documento que acredite que cuenta con facultades para perfeccionar el contrato, cuando corresponda.</b> | <p>Corresponde a la vigencia de poder del representante legal que acredite que cuenta con facultades para perfeccionar el contrato. Asimismo, corresponde que el representante legal presente copia de su DNI.</p> <p>En el caso de personas naturales, se solicita la copia del DNI del postor.</p> <p>En el caso de consorcios, estos documentos deben ser presentados por cada uno de los integrantes del consorcio que suscriban la promesa de consorcio, según corresponda. Asimismo, corresponde se presente copia del DNI del representante común de consorcio</p> | Literal d) del numeral 88.1 del artículo 88 del Reglamento.  |
| <b>e) Institución Arbitral elegida por el postor, de corresponder.</b>  | <p>Este requisito es obligatorio para todos los contratos que superen las 10 UIT<sup>1</sup>.</p> <p>Desde el 1 de enero de 2026, la institución arbitral elegida debe encontrarse inscrita en el Registro de Instituciones Arbitrales y Centros de Administración de Juntas de Prevención y Resolución de Disputas (REGAJU).</p>   | <p>Artículos 77, 83 y 84, así como la Décima Disposición Complementaria Transitoria de la Ley.</p> <p>Literal e) del numeral 88.1. del artículo 88 del Reglamento.</p> |

## 4.2 PERFECCIONAMIENTO DEL CONTRATO

El postor ganador de la buena pro presenta los requisitos para perfeccionar el contrato dentro del plazo de ocho días hábiles o cinco días hábiles, según corresponda, contabilizados desde el día siguiente al registro del consentimiento de la buena pro en el SEACE de la Pladiscop o de que ésta haya quedado administrativamente firme, de conformidad con los requisitos, plazos y procedimiento dispuestos en los artículos 88, 89, 90 y 91 del Reglamento.

Cabe indicar que numeral 87.3 del artículo 87 del Reglamento establece que la entidad contratante suscribe el contrato mediante firma digital, en caso de que el postor adjudicado con la buena pro cuente con certificado digital emitido por una entidad de certificación, de acuerdo con la normativa de la materia. Excepcionalmente, la entidad contratante con el debido sustento puede proceder a la firma del contrato mediante medios manuales.

## 4.3 CONSIDERACIONES PARA LOS CONSORCIOS

**4.3.1** Las garantías que presenten los consorcios para el perfeccionamiento del contrato durante la ejecución contractual y para la interposición de los recursos impugnativos, además de cumplir con las condiciones establecidas en la Ley y el Reglamento, deben consignar expresamente el nombre completo o la denominación o razón social de los integrantes del consorcio, en calidad de garantizados, de lo contrario no pueden ser aceptadas por las entidades contratantes o el Tribunal de Contrataciones Públicas. no se cumple el requisito antes indicado si se consigna únicamente la denominación del consorcio.

**4.3.2** Para que un consorcio solicite la retención del 10% del monto del contrato original en calidad de garantía de fiel cumplimiento, según lo señalado en el artículo 114 del Reglamento, todos los integrantes del consorcio deben acreditar en su oferta la condición

<sup>1</sup> De conformidad con el numeral 84.1 del artículo 84 de la Ley, el arbitraje puede ser ad hoc solo en los casos en los que el monto de la controversia no supere las diez (10) UIT.

de micro o pequeña empresa, sin perjuicio que puedan acreditarlo al momento del perfeccionamiento del contrato.

#### **4.4 CONSIDERACIONES PARA LAS GARANTÍAS FINANCIERAS**

- 4.4.1** En caso de garantías financieras, estas deben ser incondicionales, solidarias, irrevocables y de realización automática en el país, al solo requerimiento de la respectiva entidad contratante bajo responsabilidad de las empresas que las emiten. Las empresas que emitan garantías financieras deben encontrarse bajo la supervisión directa de la Superintendencia de Banca, Seguros y Administradoras Privadas de Fondos de Pensiones, contar con clasificación de riesgo B o superior, y deben estar autorizadas para emitir garantías o estar consideradas en la última lista de bancos extranjeros de primera categoría que periódicamente publica el Banco Central de Reserva del Perú.
- 4.4.2** La clasificadora de riesgo que asigna la clasificación a la empresa que emite la garantía debe encontrarse listada en el portal web de la SBS (<http://www.sbs.gob.pe/sistema-financiero/clasificadoras-de-riesgo>).
- 4.4.3** Se debe identificar en la página web de la clasificadora de riesgo respectiva, cuál es la clasificación vigente de la empresa que emite la garantía, considerando la vigencia a la fecha de emisión de la garantía. Para fines de lo establecido en el artículo 61 de la Ley, se requiere la clasificación de riesgo B o superior.
- 4.4.4** Si la empresa que otorga la garantía cuenta con más de una clasificación de riesgo emitida por distintas empresas listadas en la sede digital de la SBS, basta que en una de ellas cumpla con la clasificación mínima establecida en la Ley.
- 4.4.5** En caso exista alguna duda sobre la clasificación de riesgo asignada a la empresa emisora de la garantía, se debe consultar a la clasificadora de riesgos respectiva.
- 4.4.6** Además de cumplir con el requisito referido a la clasificación de riesgo, a efectos de verificar si la empresa emisora se encuentra autorizada por la SBS para emitir garantías, debe revisarse la sede digital de dicha entidad (<http://www.sbs.gob.pe/sistema-financiero/relacion-de-empresas-que-se-encuentran-autorizadas-a-emitar-cartas-fianza>).

#### **4.5 CONSIDERACIONES PARA LOS DOCUMENTOS PÚBLICOS EXTENDIDOS EN EL EXTRANJERO**

En el caso que los documentos requeridos para el perfeccionamiento del contrato incluyan documentos públicos extendidos en el exterior, a los que no sea aplicable el Convenio de la Apostilla, se debe tener en cuenta que de conformidad con lo previsto en el artículo 137 del Reglamento Consular del Perú, aprobado mediante Decreto Supremo N° 032-2023-RE<sup>2</sup>, para que estos surtan efectos legales en el Perú deben estar legalizados por los funcionarios consulares peruanos competentes, cuyas firmas deben ser autenticadas posteriormente por el área competente del órgano de línea consular, además de cumplir con los requisitos adicionales que contemple la legislación peruana para su validez en el Perú. Debe considerarse que el mencionado Convenio de la Apostilla contiene definición de documentos públicos.

Cuando se trate de documentos públicos emitidos en países que formen parte del Convenio de la Apostilla, basta con que estos cuenten con la Apostilla de la Haya que el dispositivo normativo establece. Sin perjuicio de lo anterior, además, se deben cumplir con los requisitos adicionales que contemple la normativa especial de la materia para la validez en el Perú de los documentos extendidos en el exterior.

En el caso de los documentos privados, extendidos en el exterior, estos también deben ser

<sup>2</sup> Decreto Supremo que aprueba el Reglamento Consular del Perú y que modifica el Reglamento de la Ley del Servicio Diplomático de la República en lo que corresponde a los cargos de los funcionarios consulares.

legalizados, conforme es aplicable el artículo 138 del referido del Reglamento Consular del Perú, según el cual el funcionario consular sólo legaliza firmas en documentos privados cuando hayan sido suscritas en su presencia o cuando conste de modo indubitable su autenticidad, verificando en ambos casos la identidad de los firmantes.

#### **4.6 DISPOSICIONES FINALES**

Todos los demás aspectos del presente procedimiento de selección no contemplados en las bases se rigen por la Ley y su Reglamento, así como por las disposiciones legales vigentes.

## **SECCIÓN ESPECÍFICA**

### **CONDICIONES ESPECIALES DEL PROCEDIMIENTO DE SELECCIÓN**

(EN ESTA SECCIÓN LA ENTIDAD CONTRATANTE DEBE COMPLETAR LA INFORMACIÓN EXIGIDA, DE ACUERDO CON  
LAS INSTRUCCIONES INDICADAS)

## **CAPÍTULO I GENERALIDADES**

### **1.1. BASE LEGAL**

- Ley N° 32069, Ley General de Contrataciones Públicas.
- Decreto Supremo N° 009-2025-EF, Decreto Supremo que aprueba el Reglamento de la Ley General de Contrataciones Públicas.
- Ley de Presupuesto del Sector Público para el año fiscal 2025.
- Ley de Equilibrio Financiero del Presupuesto del Sector Público del año fiscal 2025.

Las referidas normas incluyen sus respectivas modificaciones, de ser el caso.

### **1.2. ENTIDAD CONTRATANTE**

Nombre : DIRECCION REGIONAL DE AGRICULTURA SAN MARTIN  
RUC N° : 20321183213  
Domicilio legal : JR. ANGEL DELGADO MOREY N° 435.  
Teléfono: : 923622269  
Correo electrónico: : [logistica@drasam.gob.pe](mailto:logistica@drasam.gob.pe)

### **1.3. OBJETO DE LA CONVOCATORIA**

El presente procedimiento de selección tiene por objeto la contratación de SERVICIO DE INSTALACION DE 12 SISTEMAS DE FERTIRRIEGO TECNIFICADO POR GOTEO EN BENEFICIARIOS DE LAS ORGANIZACIONES DE JARPAL, FREDEPALMA Y ACEPAT EN LAS PROVINCIAS DE LAMAS Y TOCACHE DEL DEPARTAMENTO DE SAN MARTIN”

### **1.4. CUANTÍA DE LA CONTRATACIÓN<sup>3</sup>**

La cuantía de la contratación no se da a conocer a los proveedores de conformidad con lo determinado en la estrategia de contratación y lo dispuesto en el numeral 53.4 del artículo 53 del Reglamento.

### **1.5. EXPEDIENTE DE CONTRATACIÓN**

El expediente de contratación fue aprobado el 09 de julio de 2025.

### **1.6. FUENTE DE FINANCIAMIENTO**

5: RECURSOS DETERMINADOS – 15: FONDO DE COMPENSACION REGIONAL

---

<sup>3</sup> El monto de la cuantía de la contratación indicado en esta sección de las bases no debe diferir del monto de la cuantía de la contratación consignado en la ficha del procedimiento de selección en el SEACE de la Pladicop. No obstante, de existir contradicción entre estos montos, prima el monto de la cuantía de la contratación indicado en las bases aprobadas.



## CAPÍTULO II DEL PROCEDIMIENTO DE SELECCIÓN

### 2.1. CRONOGRAMA DEL PROCEDIMIENTO DE SELECCIÓN

Según el cronograma de la ficha de selección de la convocatoria publicada en el SEACE de la Pladicip.

### 2.2. CONTENIDO DE LAS OFERTAS

La oferta contiene, un índice de documentos<sup>4</sup> y la siguiente documentación:

#### 2.2.1. Documentación de presentación obligatoria

##### 2.2.1.1. Documentos para la admisión de la oferta

Los evaluadores verifican la presentación de los documentos señalados en el presente acápite. De no cumplir con lo requerido, la oferta se considera no admitida. Los evaluadores no pueden incorporar documentos adicionales a los establecidos en este acápite para la admisión de la oferta.

a) Declaración jurada de datos del postor. **(Anexo N° 1)**

b) Pacto de integridad **(Anexo N° 2)**

c) Documento que acredite la representación de quien suscribe la oferta.

En caso de persona jurídica, copia del certificado de vigencia de poder del representante legal, apoderado o mandatario designado para tal efecto.

En caso de persona natural, copia del documento nacional de identidad o documento análogo, o del certificado de vigencia de poder otorgado por persona natural, del apoderado o mandatario, según corresponda.

En el caso de consorcios, estos documentos deben ser presentados por cada uno de los integrantes del consorcio que suscriban la promesa de consorcio, según corresponda.

#### **Advertencia**

*De acuerdo con el artículo 4 del Decreto Legislativo N° 1246, Decreto Legislativo que aprueba diversas medidas de simplificación administrativa, las entidades están prohibidas de exigir a los administrados o usuarios la información que puedan obtener directamente mediante la interoperabilidad a que se refieren los artículos 2 y 3 de dicho Decreto Legislativo. En esa medida, si la entidad contratante es usuaria de la Plataforma de Interoperabilidad del Estado – PIDE<sup>5</sup> y siempre que el servicio web se encuentre activo en el Catálogo de Servicios de dicha plataforma, no corresponde exigir el certificado de vigencia de poder y/o documento nacional de identidad.*

d) Declaración jurada declarando que: (i) es responsable de la veracidad de los documentos e información de la oferta, y (ii) no se encuentra impedido para contratar con el Estado, de acuerdo con el artículo 33 de la Ley. **(Anexo N° 3)**

e) Promesa de consorcio con firmas digitales, o en su defecto, firmas legalizadas, de ser

<sup>4</sup> La omisión del índice no determina la no admisión de la oferta.

<sup>5</sup> Para mayor información de las Entidades usuarias y del Catálogo de Servicios de la Plataforma Nacional de Interoperabilidad – PIDE ingresar al siguiente enlace <https://www.gob.pe/741-plataforma-nacional-de-interoperabilidad>

el caso, en la que se consigne los integrantes, el representante común, el domicilio común, el correo electrónico común y las obligaciones a las que se compromete cada uno de los integrantes del consorcio, así como el porcentaje equivalente a dichas obligaciones. (**Anexo N° 4**)

- f) Documentación que acredite la desafectación del impedimento, en caso el proveedor al registrarse como participante hubiera presentado la Declaración Jurada de Desafectación del Impedimento (**Anexo N° 5**), de conformidad con el numeral 39.4 del artículo 39 del Reglamento.

**Advertencia**

*El requisito indicado en el literal f) únicamente se solicita al proveedor que al registrarse hubiera presentado la Declaración Jurada de Desafectación del Impedimento.*

Oferta Económica (**Anexo N° 6**). En caso el requerimiento contenga prestaciones accesorias, la oferta económica individualiza los montos correspondientes a las prestaciones principales y las prestaciones accesorias.

En el caso de compras corporativas los postores deben formular su oferta económica de manera individual por cada entidad contratante.

**2.2.1.2. Documentos para acreditar los requisitos de calificación**

Incorporar en la oferta los documentos que acreditan los “**Requisitos de Calificación**” que se detallan en el numeral 3.5 del Capítulo III de la presente sección de las bases.

**2.2.2. Documentación de presentación facultativa:**

- 2.2.2.1. Incorporar en la oferta los documentos que acreditan los “**Factores de Evaluación**” establecidos en el Capítulo IV de la presente sección de las bases, a efectos de obtener el puntaje previsto en dicho Capítulo para cada factor.

- 2.2.2.2. En el caso de los proveedores con domicilio en la provincia donde se presta el servicio o en las provincias colindantes, sean o no pertenecientes al mismo departamento o región, estos presentan adicionalmente la “Solicitud de Bonificación del 10% sobre el puntaje total” (**Anexo N° 16**). El domicilio es el consignado en la constancia de inscripción ante el RNP.

- 2.2.2.3. Solicitud de bonificación del cinco por ciento (5%) por tener la condición de micro y pequeña empresa (**Anexo N° 17**).

- 2.2.2.4. En el caso de los proveedores que gocen del beneficio de la exoneración del IGV previsto en la Ley N° 27037, Ley de Promoción de la Inversión en la Amazonía, presentan adicionalmente una Declaración Jurada de cumplimiento de condiciones para la aplicación de la exoneración del IGV. (**Anexo N° 13**).

**Advertencia**

*Los evaluadores no pueden exigir al postor la presentación de documentos que no hayan sido indicados en los acápite “Documentos para la admisión de la oferta”, “Requisitos de calificación” y “Factores de evaluación”.*

**2.3. REQUISITOS PARA PERFECCIONAR EL CONTRATO**

El postor ganador de la buena pro debe presentar los siguientes documentos para perfeccionar el contrato:

- a) Garantía de fiel cumplimiento del contrato, autorización de retención (**Anexo N° 7**) o declaración jurada comprometiéndose a presentar la garantía mediante fideicomiso (**Anexo N° 8**), de ser el caso.
- b) Garantía de fiel cumplimiento por prestaciones accesorias, o solicitud de retención (**Anexo N° 7**), de ser el caso.
- c) Contrato de consorcio con firmas legalizadas ante notario público de cada uno de los integrantes, de ser el caso.
- d) Código de cuenta interbancaria (CCI) o, en el caso de proveedores no domiciliados, el número de su cuenta bancaria y nombre de la entidad bancaria en el exterior.
- e) Copia de la vigencia del poder del representante legal del postor que acredite que cuenta con facultades para perfeccionar el contrato, cuando corresponda.
- f) Copia de DNI del postor en caso de persona natural o de su representante legal en caso de persona jurídica.
- g) Autorización de notificaciones durante la ejecución del contrato al correo electrónico contemplado en el contrato (**Anexo N° 9**).
- h) Institución Arbitral elegida por el postor (**Anexo N° 10**).

**Advertencia**

*La Institución Arbitral es elegida por el postor ganador de la buena pro de la lista de instituciones arbitrales que haya propuesto la entidad contratante en las bases del procedimiento de selección. Para dicho efecto, al remitir los documentos para la suscripción del contrato, el postor ganador de la buena pro comunica a la entidad contratante la Institución Arbitral elegida de la referida lista, caso contrario, acuerda con la entidad contratante una Institución Arbitral distinta. En caso de falta de acuerdo, la Institución Arbitral es elegida de la mencionada lista por la entidad contratante de manera definitiva. Las partes pueden establecer estipulaciones adicionales o modificatorias del convenio arbitral, en la medida que no contravengan las disposiciones de la normativa de contrataciones públicas y/o las disposiciones especiales contenidas en la normativa general de arbitraje".*

- i) Copia de título profesional y colegiatura respectiva del personal clave; del cual respectivamente se presento de manera oportuna en la oferta mediante el Anexo N° 06
- j) Declaración Jurada actualizada de Desafectación de Impedimento (**Anexo N° 15**) y la documentación que acredite dicha desafectación.

**Advertencia**

- *El requisito indicado en el literal l) únicamente se solicita si el postor adjudicado hubiera presentado la Declaración Jurada de Desafectación del Impedimento en el procedimiento de selección.*
- *De acuerdo con el artículo 4 del Decreto Legislativo N° 1246, las entidades están prohibidas de exigir a los administrados o usuarios la información que puedan obtener directamente mediante la interoperabilidad a que se refieren los artículos 2 y 3 de dicho Decreto Legislativo. En esa medida, si la entidad contratante es usuaria de la Plataforma de Interoperabilidad del Estado – PIDE<sup>6</sup> y siempre que el servicio web se encuentre activo en el Catálogo de Servicios de dicha plataforma, no corresponde exigir los documentos previstos en los literales e) y f) del presente numeral.*
- *En caso el postor declare la inaplicabilidad del impedimento Tipo 4.D del inciso 4 del numeral 30.1 del artículo 30 de la Ley, referido a las personas inscritas en el Registro de Deudores Alimentarios Morosos del Poder Judicial (REDAM) presenta la Declaración Jurada respectiva (Anexo N° 16)*

<sup>6</sup> Para mayor información de las entidades usuarias y del Catálogo de Servicios de la Plataforma de Interoperabilidad del Estado – PIDE ingresar al siguiente enlace <https://www.gob.pe/741-plataforma-nacional-de-interoperabilidad>

## 2.4. PERFECCIONAMIENTO DEL CONTRATO

El contrato se perfecciona con la suscripción del contrato respectivo.

En caso el contrato se perfeccione mediante un contrato, la entidad contratante suscribe el contrato mediante firma digital, en caso de que el postor adjudicado con la buena pro cuente con certificado digital emitido por una entidad de certificación, de acuerdo con la normativa de la materia. Excepcionalmente, la entidad contratante con el debido sustento puede proceder a la firma del contrato mediante medios manuales.

La suscripción del contrato se realiza en el Área de Logística de la Dirección Regional de Agricultura San Martín sito en Jr Ángel Delgado Morey 435 – Tarapoto – San Martín.

## 2.5. FORMA DE PAGO

El pago se realiza de conformidad con lo establecido en el artículo 67 de la Ley.

La entidad contratante paga las contraprestaciones pactadas a favor del contratista dentro de los diez días hábiles siguientes de otorgada la conformidad por parte del área usuaria y es prorrogable, previa justificación de la demora, por cinco días hábiles.

En el caso que se haya suscrito contrato con un consorcio, el pago se realiza, a quien corresponda, de acuerdo con lo que se indique en el contrato de consorcio.

La entidad contratante realiza el pago de la contraprestación pactada a favor del contratista en dos (02) pagos parciales, los cuales son:

| N° de pago         | Condición para el pago   | A pagar |
|--------------------|--|---------|
| Primer Entregable  | Hasta los 10 días calendarios, después de emitida la conformidad del primer entregable | 50 %    |
| Segundo Entregable | Hasta los 10 días calendarios, después de emitida la conformidad de segundo entregable | 50 %    |

Para efectos del pago de las contraprestaciones ejecutadas por el contratista, la entidad contratante debe contar con la siguiente documentación:

- Documento en el que conste la conformidad de la prestación efectuada suscrita por el servidor responsable de la Dirección de Desarrollo y Competitividad Agraria y/o Coordinador del Proyecto Palma con el V°B° del Supervisor/Inspector y de la Dirección de Desarrollo y Competitividad Agraria.
- Comprobante de pago.
- Carta de cuenta interbancaria.
- Informe correspondiente a cada entregable con los detalles que se encuentran dentro de los términos de referencia respectivamente.

Salvo los documentos de conformidad, el contratista debe presentar la documentación restante por Mesa de Partes de la Dirección Regional de Agricultura – San Martín, sito en la ciudad de Tarapoto, Provincia de San Martín, Departamento de San Martín, ubicada en el Jirón Ángel Delgado Morey N° 435.

### Advertencia

*En caso se verifique que el proveedor tiene multas impagas que no se encuentren en procedimiento coactivo, se incorpora al contrato una cláusula de compromiso de pago de la multa, estableciéndose que durante la ejecución del contrato la entidad contratante retiene de forma prorrateada hasta el 10% del monto del contrato, para el pago o amortización de multas.*

## CAPÍTULO III REQUERIMIENTO

### CAPÍTULO III TÉRMINOS DE REFERENCIA

**“Servicio de instalación de doce sistemas de fertirriego tecnificado por goteo en beneficiarios de las organizaciones de JARPAL, FREDEPALMA Y ACEPAT en las provincias de Lamas y Tocache del departamento de San Martín”**

#### 3.1. FINALIDAD PÚBLICA DE LA CONTRATACIÓN

Contratar el servicio a todo costo para la instalación de doce sistemas de fertirriego tecnificado por goteo con para el proyecto: “Mejoramiento de la competitividad en la cadena productiva de palma aceitera en las provincias de Lamas y Tocache del departamento de San Martín”.

#### 3.2. DESCRIPCIÓN GENERAL DEL REQUERIMIENTO

Contratar los servicios de una persona natural o jurídica para la ejecución del “Servicio de instalación de doce sistemas de fertirriego tecnificado por goteo en beneficiarios de las organizaciones de JARPAL, FREDEPALMA Y ACEPAT en las provincias de Lamas y Tocache del departamento de San Martín.”

#### 3.3. OBJETIVO DE LA CONTRATACION

##### **Objetivo General.**

- Contratar los servicios de una persona natural o jurídica para la ejecución del “Servicio de instalación de doce sistemas de fertirriego tecnificado por goteo en beneficiarios de las organizaciones de JARPAL, FREDEPALMA Y ACEPAT en las provincias de Lamas y Tocache del departamento de San Martín.”

##### **Objetivos específicos.**

- Implementar los componentes del sistema de fertirriego tecnificado por goteo en las parcelas seleccionadas.
- Capacitación a los beneficiarios de los sistemas de fertirriego instalados en el funcionamiento y operación del sistema.
- Capacitación a los beneficiarios de los sistemas de fertirriego instalados en el mantenimiento del sistema.
- Capacitación a los beneficiarios de los sistemas de fertirriego instalados en los planes de fertilización.

#### 3.4. ANTECEDENTES DE LA CONTRATACIÓN

El Proyecto Palma busca mejorar la calidad de apoyo técnico y estratégico en la cadena productiva de Palma Aceitera en las provincias de Lamas y Tocache del departamento de San Martín.

#### 3.5. RESPECTO A LOS SISTEMAS DE GESTION

##### 3.5.1. CONSIDERACIONES RESPECTO AL SISTEMA DE GESTION DE LA CALIDAD NO CRITICO





### 3.6. CONDICIONES DE CONTRATACIÓN

#### 3.6.1. MODALIDAD DE PAGO

El contrato se rige por la modalidad de SUMA ALZADA, de conformidad con el artículo 130 del Reglamento.

#### 3.6.2. SISTEMA DE ENTREGA

NO APLICA

#### 3.6.3. PLAZO DE PRESTACIÓN DEL SERVICIO

Los servicios materia de la presente convocatoria se prestan en el plazo de hasta OCHENTA (80) días calendarios, el mismo que se computa desde el día siguiente de la firma del contrato respectivamente y en estrecha coordinación con el área usuaria.

El plazo para presentar cada entregable se muestra a continuación:

| Entregable         | Plazo máximo de entrega  |
|--------------------|--|
| Primer Entregable  | Hasta 40 días calendarios, contados desde el día siguiente de notificada la orden de servicio. |
| Segundo Entregable | Hasta 80 días calendarios, contados desde el día siguiente de notificada la orden de servicio. |

#### 3.6.4. LUGAR DE PRESTACIÓN DE SERVICIO

El servicio será prestado en las doce parcelas seleccionadas, las cuales están ubicadas en las provincias de Lamas y Tocache respectivamente, las cuales se detallan:

| N  | Provincia | Distrito            | Comunidad         | Beneficiario                 | Organización | Etapas Cultivo | Coord X | Coord Y |
|----|-----------|---------------------|-------------------|------------------------------|--------------|----------------|---------|---------|
| 1  | Tocache   | Tocache             | Cafuto            | Abercio Acuña Colchado       | ACEPAT       | Producción     | 320667  | 9101998 |
| 2  | Tocache   | Tocache             | Alto Limón        | Robert Medina Sixe           | ACEPAT       | Producción     | 326586  | 9086623 |
| 3  | Tocache   | Tocache             | Tananta           | Manuel Loayza Pareja         | ACEPAT       | Crecimiento    | 326205  | 9102648 |
| 4  | Tocache   | Tocache             | Las Palmeras      | Leocadio Pinedo Sopán        | ACEPAT       | Crecimiento    | 327163  | 9092058 |
| 5  | Tocache   | Tocache             | Jorge Chaves      | Artstides Macedo Castro      | FREDEPALMA   | Producción     | 331939  | 9081100 |
| 6  | Tocache   | Uchiza              | Buenos Aires      | Indalecio Espánaga Viala     | FREDEPALMA   | Producción     | 333783  | 9075364 |
| 7  | Tocache   | Tocache             | Culebra           | Francisco Flores Toledo      | FREDEPALMA   | Crecimiento    | 327959  | 9082299 |
| 8  | Tocache   | Pólvora             | Chelluayacu       | Amílcar Galeón Armas Eugenio | FREDEPALMA   | Crecimiento    | 321949  | 9105979 |
| 9  | Lamas     | Pongo de Caynarachi | Convento          | Artemio Coral Gonzales       | JARPAL       | Producción     | 357975  | 9306438 |
| 10 | Lamas     | Barranquilla        | Santiago de Borja | Carlos Tello Vargas          | JARPAL       | Producción     | 389897  | 9315391 |
| 11 | Lamas     | Pongo de Caynarachi | Metiluyoc         | Roberto Aguirre Huanal       | JARPAL       | Crecimiento    | 367912  | 9303966 |
| 12 | Lamas     | Barranquilla        | Sangamayoc        | Eulalio Rafael Terrones      | JARPAL       | Crecimiento    | 375549  | 9308504 |

#### 3.6.5. ADELANTOS NO APLICA



**3.6.6. PENALIDADES**

**3.6.6.1. PENALIDAD POR MORA**

En caso de retraso injustificado del contratista en la ejecución de las prestaciones objeto del contrato, la entidad contratante le aplica automáticamente una penalidad por mora por cada día de atraso que le sea imputable, de conformidad con el artículo 120 del Reglamento.

**3.6.6.2. OTRAS PENALIDADES**

NO APLICA.

**3.6.7. SUBCONTRATACIÓN**

Se encuentra prohibida la subcontratación de las prestaciones objeto del contrato

**3.6.8. FÓRMULAS DE REAJUSTES**

NO APLICA.

**3.6.9. SOLUCIÓN DE CONTROVERSIAS CONTRACTUALES:**

Las controversias que surjan entre las partes durante la ejecución del contrato se resuelven mediante conciliación, cuando se haya pactado y arbitraje.

Para el arbitraje, el postor ganador de la buena pro selecciona a una de las siguientes Instituciones Arbitrales para administrar el arbitraje:

- CENTRO DE ARBITRAJE Y RESOLUCION DE DISPUTAS DE LA CAMARA DE COMERCIO, PRODUCCION Y TURISMO DE SAN MARTIN – TARAPOTO
- Consejo Departamental de Lima CENTRO DE ARBITRAJE Y RESOLUCION DE DISPUTAS "ALBERTO BEDOYA SAENS".

**3.6.10 REGLAMENTOS TÉCNICOS, NORMAS METROLÓGICAS Y/O SANITARIAS**

- Ley N° 32069, Ley General de Contrataciones Publicas.
- Ley N°27444, "Ley del Procedimiento Administrativo General".

**3.7. TÉRMINOS DE REFERENCIA**

El Servicio de instalación de sistemas de fertirriego tecnificado por goteo en beneficiarios de las organizaciones de JARPAL, FREDEPALMA Y ACEPAT en las provincias de Lamas y Tocache del departamento de San Martín.

La prestación del servicio comprende la ejecución de las siguientes actividades:

- Delimitación del área de las parcelas demostrativas.
- Delimitación y replanteo de sistema de fertirriego de las sub parcelas de riego tecnificado.
- Realizara el diseño hidráulico en función al replanteo en campo de las sub parcelas sobre el dimensionamiento, equipos materiales y accesorios en el proceso constructivo de la instalación.
- Instalación del reservorio.
- Instalación de los sistemas de bombeo, sistema de filtrado y sistema de fertilización.
- Instalación de la red matriz.
- Instalación de los hidrantes o arcos de riego y accesorios
- Instalación de la red de porta laterales de riego y accesorios.
- Instalación de la red de laterales de riego y accesorios.



- Instalación de los emisores de riego (goteros auto compensados).
- Prueba hidráulica de todos los componentes del sistema de sistema de fertirriego tecnificado.

Las especificaciones técnicas para la implementación del servicio de instalación de doce sistemas de fertirriego tecnificado por goteo en beneficiarios de las organizaciones de JARPAL, FREDEPALMA Y ACEPAT en las provincias de Lamas y Tocache del departamento de San Martín, se adjunta al anexo del presente documento.

#### COMPONENTES DEL SISTEMA.

##### 1. RESERVORIO.

El reservorio tendrá una capacidad de 60 m<sup>3</sup> con las dimensiones y características según la Figura N° 01.

Cabe indicar que la forma de los reservorios puede variar a la forma de la Figura 01, lo que no varía es la capacidad de los 60 metros cúbicos.

Figura N° 01. Características y dimensionamiento de reservorio.

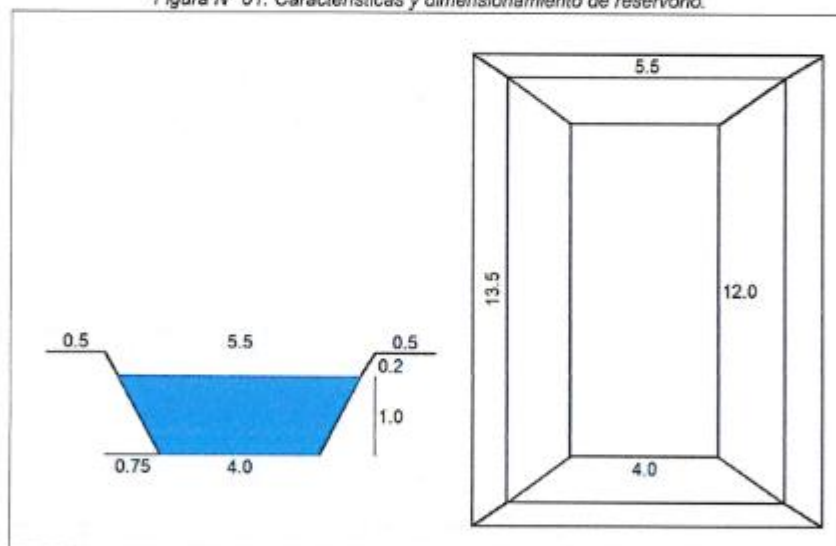

Cuadro N° 02. Características y dimensionamiento de reservorios.

| N | Beneficiario           | Organización | Dimensiones (m)   |               |       |        |
|---|------------------------|--------------|-------------------|---------------|-------|--------|
|   |                        |              | Base inferior.    | Base superior | Talud | Altura |
| 1 | Abercio Acuña Colchado | ACEPAT       | 4 x 12            | 5.8 x 13.5    | 0.75  | 1.20   |
| 2 | Leoncio Pinedo Sopán   | ACEPAT       | 4 x 12            | 5.8 x 13.5    | 0.75  | 1.20   |
| 3 | Manuel Loayza Pareja   | ACEPAT       | 4 x 12            | 5.8 x 13.5    | 0.75  | 1.20   |
| 4 | Robert Medina Sixe     | ACEPAT       | Existe reservorio |               |       |        |





| N  | Beneficiario               | Organización | Dimensiones (m)                    |               |       |        |
|----|----------------------------|--------------|------------------------------------|---------------|-------|--------|
|    |                            |              | Base inferior.                     | Base superior | Talud | Altura |
| 5  | Amílcar Armas Eugenio      | PREDEPALMA   | 4 x 12                             | 5.8 x 13.5    | 0.75  | 1.20   |
| 6  | Aristides Macedo Castro    | PREDEPALMA   | No amerita: Fuente agua es un río. |               |       |        |
| 7  | Francisco Flores Toledo    | PREDEPALMA   | 4 x 12                             | 5.8 x 13.5    | 0.75  | 1.20   |
| 8  | Indalecio Espárraga Vislao | PREDEPALMA   | 4 x 12                             | 5.8 x 13.5    | 0.75  | 1.20   |
| 9  | Artemio Coral Gonzáles     | JARPAL       | 4 x 12                             | 5.8 x 13.5    | 0.75  | 1.20   |
| 10 | Carlos Tello Vargas        | JARPAL       | No amerita: Fuente agua es un río. |               |       |        |
| 11 | Eulalio Rafael Terrones    | JARPAL       | 4 x 12                             | 5.8 x 13.5    | 0.75  | 1.20   |
| 12 | Roberto Aguirre Huansi     | JARPAL       | No amerita: Fuente agua es un río. |               |       |        |

#### 1. CABEZAL RIEGO.

El cabezal de riego está conformado por el sistema de bombeo, sistema de filtrado y sistema de fertilización.

Figura N° 02. Diseño del cabezal de riego.

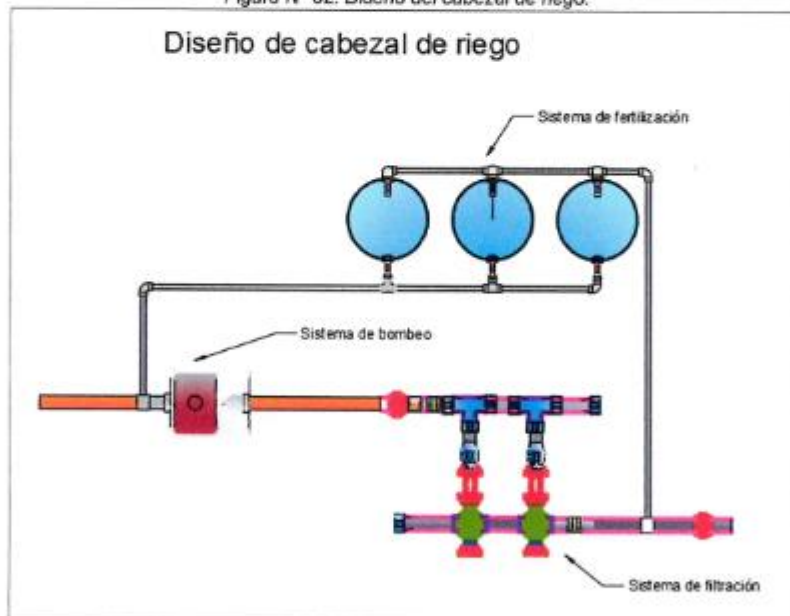

La construcción de la caseta para albergar a los componentes del cabezal de riego es responsabilidad del beneficiario y tendrá una dimensión de 16 metros cuadrados (4 m x 4 m).

En todas las parcelas se utilizará las mismas características de calidad y especificaciones técnicas de acuerdo al Cuadro N° 03.

*Cuadro N° 03. Características de sistema de tuberías en PD.*

| N° | Componente        | Tipo tubería         | Diámetro externo (mm) | Presión nominal | Calidad PE | Espesor pared (mm) |
|----|-------------------|----------------------|-----------------------|-----------------|------------|--------------------|
| 1  | Matriz,           | Manguera HDPE        | 90                    | PN 6            | PE 80      | 4.3                |
| 2  | Porta lateral     | Manguera HDPE        | 63                    | PN 5            | PE 80      | 2.5                |
| 3  | Sub Lateral riego | Manguera HDPE        | 32                    | PN 8            | PE 80      | 2                  |
| 4  | Lateral riego     | Manguera HDPE        | 20                    | PN 12.5         | PE 80      | 2                  |
| 5  | Arco de riego     | Tubo HDPE            | 63                    | PN 6            | PE 80      | 2.5                |
| 6  | Succión bombeo    | Manguera succión PVC | 86                    | PN 6            |            | 4.9                |

**a) Sistemas de bombeo.**

Los sistemas de bombeo estarán conformados por motobombas autocebantes con las siguientes características descritas en el Cuadro N° 02. En caso de que la motobomba no es autocebante, se debe considerar una válvula check vertical de 3".

Las mangueras de succión serán de 3 pulgadas acopladas a la bomba mediante conectores rápido (Cam look). En función al tipo de conexión de las motobombas, el tipo de conectores rápidos debe variar.

*Cuadro N° 04. Características de motobombas.*

| N  | Beneficiario               | Organización | Diámetro succión (Pulgadas) | Diámetro salida (Pulgadas) | Caudal de sistema (M3/H) | Presión de sistema (mca) | Rendimiento motobomba. (%) | Potencia estimada (HP) |
|----|----------------------------|--------------|-----------------------------|----------------------------|--------------------------|--------------------------|----------------------------|------------------------|
| 1  | Abercio Acuña Colchado     | ACEPAT       | 3                           | 3                          | 20.00                    | 49.25                    | 63                         | 13                     |
| 2  | Leoncio Pinedo Sopán       | ACEPAT       | 3                           | 3                          | 20.00                    | 50.69                    | 63                         | 13                     |
| 3  | Manuel Loayza Pareja       | ACEPAT       | 3                           | 3                          | 20.00                    | 51.29                    | 63                         | 13                     |
| 4  | Robert Medina Sixe         | ACEPAT       | 3                           | 3                          | 20.00                    | 42.09                    | 63                         | 9                      |
| 5  | Amílcar Armas Eugenio      | PREDEPALMA   | 3                           | 3                          | 20.00                    | 39.89                    | 63                         | 9                      |
| 6  | Aristides Macedo Castro    | PREDEPALMA   | 3                           | 3                          | 20.00                    | 46.04                    | 63                         | 13                     |
| 7  | Francisco Flores Toledo    | PREDEPALMA   | 3                           | 3                          | 20.00                    | 40.16                    | 63                         | 9                      |
| 8  | Indalecio Espárraga Vistao | PREDEPALMA   | 3                           | 3                          | 20.00                    | 39.94                    | 63                         | 9                      |
| 9  | Artemio Coral Gonzáles     | JARPAL       | 3                           | 3                          | 20.00                    | 42.43                    | 63                         | 9                      |
| 10 | Carlos Tello Vargas        | JARPAL       | 3                           | 3                          | 20.00                    | 49.54                    | 63                         | 13                     |
| 11 | Eulalio Rafael Terrones    | JARPAL       | 3                           | 3                          | 20.00                    | 45.36                    | 63                         | 13                     |
| 12 | Roberto Aguirre Huansi     | JARPAL       | 3                           | 3                          | 20.00                    | 45.00                    | 63                         | 13                     |

Para la adquisición de las motobombas, tener en consideración el caudal y presión del sistema calculado. Cada motobomba tiene una ficha técnica de características, así como una ficha de curva de rendimiento. En esta ficha de curva de rendimiento ver si la motobomba seleccionada cumple con el caudal y presión del sistema requerido. No



confundir el caudal y presión del sistema requerido con la altura y caudal máximo de la motobomba. Ver Figura N° 03

Figura N° 03. Curva de rendimiento de motobomba.

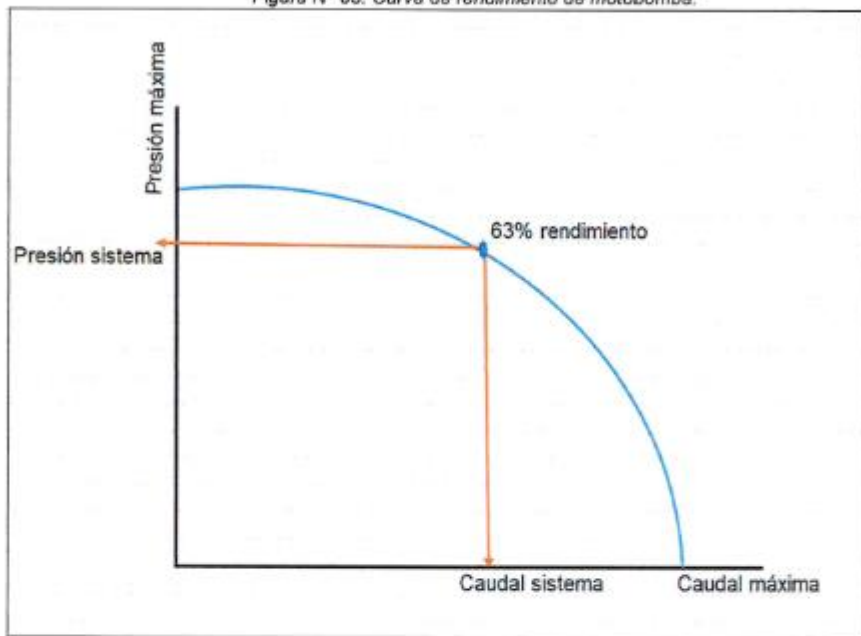

**a) Sistemas de filtrado.**

Estarán conformados por dos filtros de anillos tipo "T" de 2 pulgadas de 120 mesh y capacidad de filtrado de 30 m<sup>3</sup>/h. La tubería y accesorios (codos y tees reducidos) serán de HDPE de 3 pulgadas PN 16. Los filtros de anillas serán acoplados a las tuberías mediante Válvula y adaptador HDPE de 63 mm PN 16. El sistema de filtrado tendrá 02 manómetros de glicerina de 6 bares y una válvula de aire doble efecto 1".



Figura N° 04. Vista superior del Sistema de filtración.



Figura N° 05. Vista lateral del Sistema de filtración.



#### a) Sistemas de fertilización.

El sistema de fertilización estará conformado por tres tanques de polietileno de 200 litros de capacidad. La tubería del sistema de fertilización es Tubo HDPE 32 mm. Los conectores como codos, tees, válvulas, adaptadores serán de HDPE de 32 mm. La red del sistema de fertilización se conecta en la manguera de succión de la motobomba mediante una abrazadera y una válvula bola de 1°.

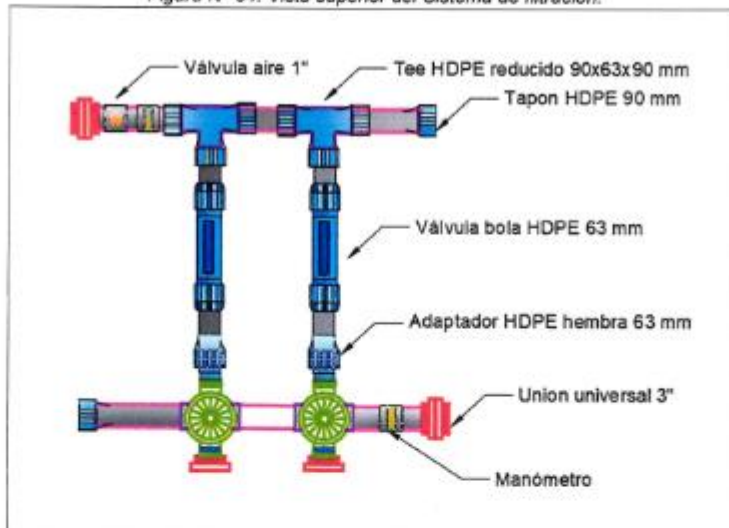
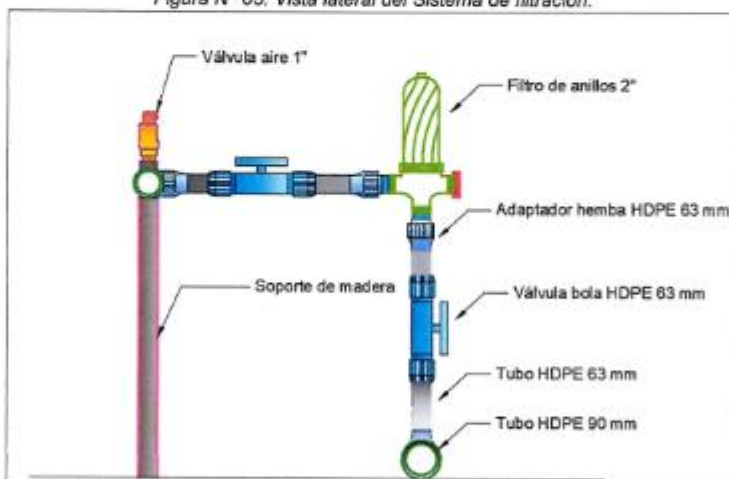
Ambos tanques son controlados por válvulas de 1. Los tanques serán alimentados de agua del sistema de filtración.

Figura N° 06. Vista posterior del Sistema de fertilización.



Figura N° 07. Vista lateral del Sistema de fertilización.





Figura N° 08. Vista superior del Sistema de fertilización.

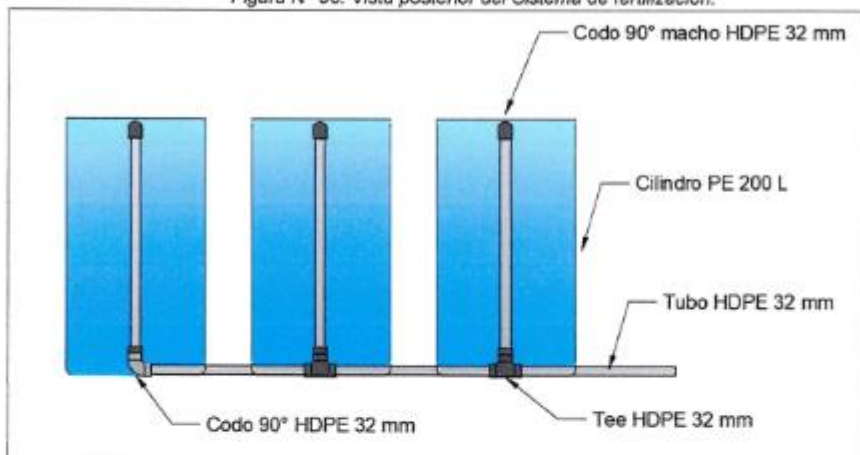

Figura N° 09. Vista frontal del Sistema de fertilización.

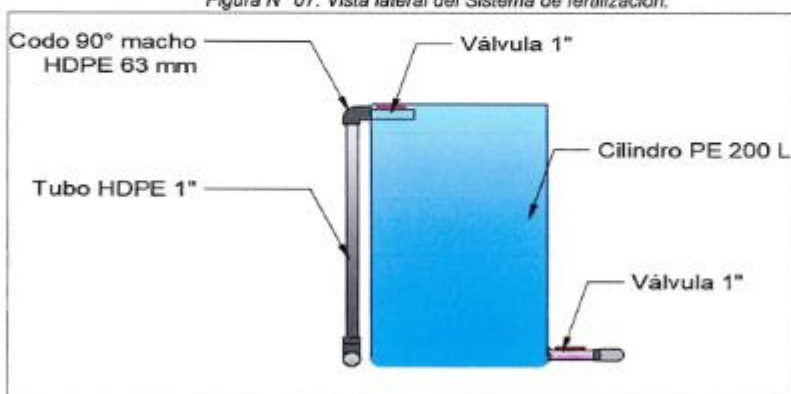

## 2. RED MATRIZ.

La red matriz está conformada por Manguera HDPE 90 mm PE 80 PN 6. Las Tee a utilizar en la red matriz son Tee reducidos HDPE de 90 mm x 63 mm x 90 mm PN16 la cual permitirá conectar la red matriz a los arcos de riego o hidrantes.

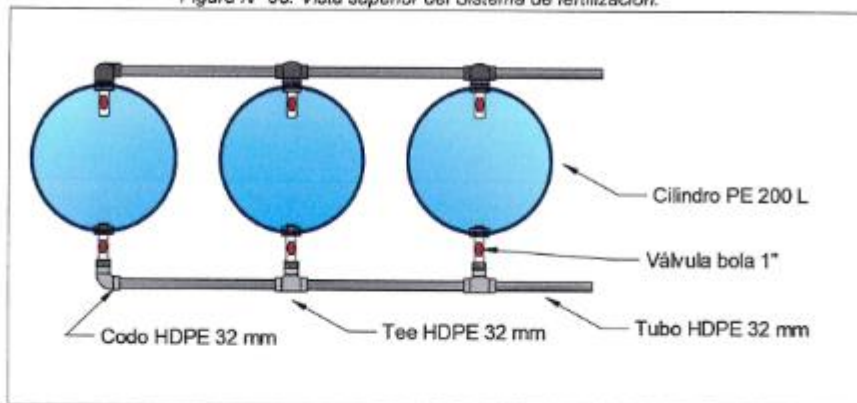
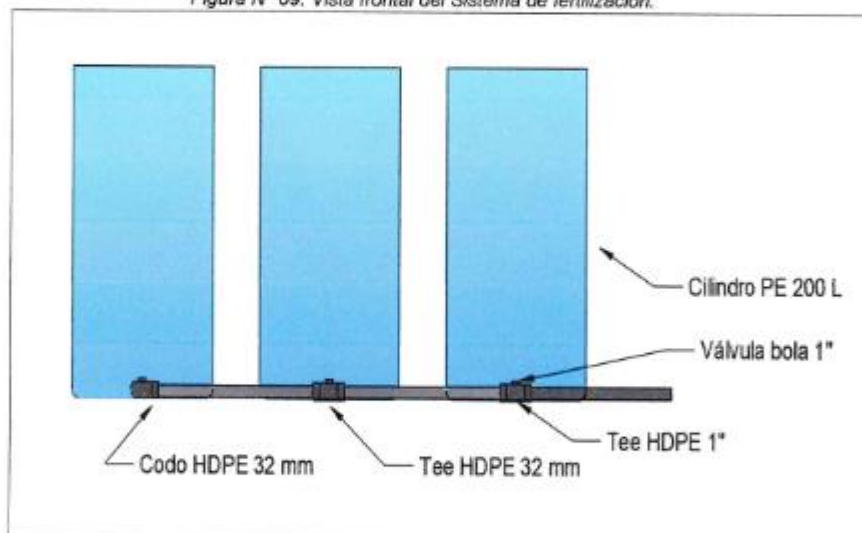
## 3. ARCOS DE RIEGO.

Los arcos de riegos o hidrantes (02) por cada parcela demostrativa, está compuesto por tubería HDPE de 63 mm PN 6 y accesorios HDPE PN 16. La válvula hidráulica es de HDPE de 63 mm.

Cada arco de riego contempla la instalación de una válvula de aire de 1" doble efecto, un manómetro de glicerina de 0 – 6 bares.

Ambos accesorios serán instalados a la tubería HDPE mediante collarín o abrazaderas de 60 mm x 32 mm.

Además, para la instalación de los manómetros se utilizará bushing de 1" x ¼".

Figura N° 10. Vista lateral de arcos de riego.

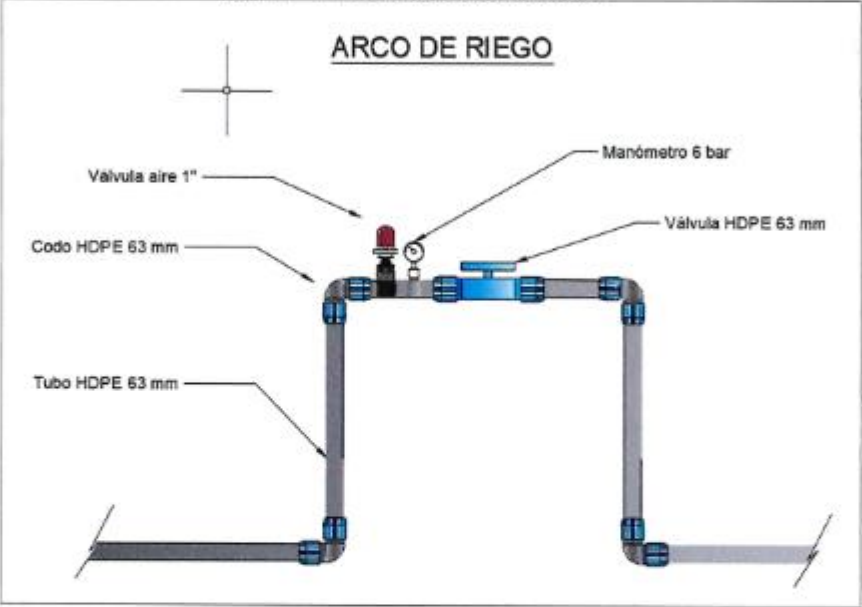

4. PORTA LATERALES.

Las portas laterales serán de manguera HDPE de 63 mm PE 80 PN 5. Cada sector parcelario (02) tendrá una porta lateral de acuerdo al diseño de las sub unidades. Al extremo de cada porta lateral se instalará un tapón HDPE 63 mm.

Cuadro N° 05. Características y dimensionamiento de la red de tuberías.

| N | Beneficiario           | Matriz,<br>(m)            | Porta<br>lateral<br>(m)   | Sub<br>Lateral<br>riego<br>(m) | Lateral<br>riego<br>(m)   | Radio<br>lateral | Goteros |
|---|------------------------|---------------------------|---------------------------|--------------------------------|---------------------------|------------------|---------|
|   |                        | Manguera<br>HDPE 90<br>mm | Manguera<br>HDPE 63<br>mm | Manguera<br>HDPE 32<br>mm      | Manguera<br>HDPE 20<br>mm |                  |         |
| 1 | Abercio Acuña Colchado | 85                        | 165                       | 650                            | 2,246                     | 2.5              | 3,744   |
| 2 | Leoncio Pinedo Sopán   | 70                        | 205                       | 610                            | 1,348                     | 1.5              | 2,246   |
| 3 | Manuel Loayza Pareja   | 86                        | 154                       | 570                            | 1,348                     | 1.5              | 2,246   |



| N     | Beneficiario               | Matriz,<br>(m)            | Porta<br>lateral<br>(m)   | Sub<br>Lateral<br>riego<br>(m) | Lateral<br>riego<br>(m)   | Radio<br>lateral | Goteros |
|-------|----------------------------|---------------------------|---------------------------|--------------------------------|---------------------------|------------------|---------|
|       |                            | Manguera<br>HDPE 90<br>mm | Manguera<br>HDPE 63<br>mm | Manguera<br>HDPE 32<br>mm      | Manguera<br>HDPE 20<br>mm |                  |         |
| 4     | Robert Medina Sixe         | 96                        | 205                       | 700                            | 2,246                     | 2.5              | 3,744   |
| 1     | Amílcar Armas Eugenio      | 60                        | 200                       | 650                            | 1,348                     | 1.5              | 2,246   |
| 2     | Aristides Macedo Castro    | 130                       | 170                       | 640                            | 2,246                     | 2.5              | 3,744   |
| 3     | Francisco Flores Toledo    | 65                        | 180                       | 690                            | 1,348                     | 1.5              | 2,246   |
| 4     | Indalecio Espárraga Vislao | 55                        | 216                       | 630                            | 2,246                     | 2.5              | 3,744   |
| 1     | Artemio Coral Gonzáles     | 25                        | 220                       | 625                            | 2,246                     | 2.5              | 3,744   |
| 2     | Carlos Tello Vargas        | 90                        | 170                       | 600                            | 2,246                     | 2.5              | 3,744   |
| 3     | Eulalio Rafael Terrones    | 55                        | 110                       | 570                            | 1,348                     | 1.5              | 2,246   |
| 4     | Roberto Aguirre Huansi     | 50                        | 165                       | 700                            | 1,348                     | 1.5              | 2,246   |
| TOTAL |                            | 867                       | 2,160                     | 7,635                          | 21,564                    |                  | 35,940  |

Figura N° 11. Esquema de porta lateral, sub lateral y lateral de riego.

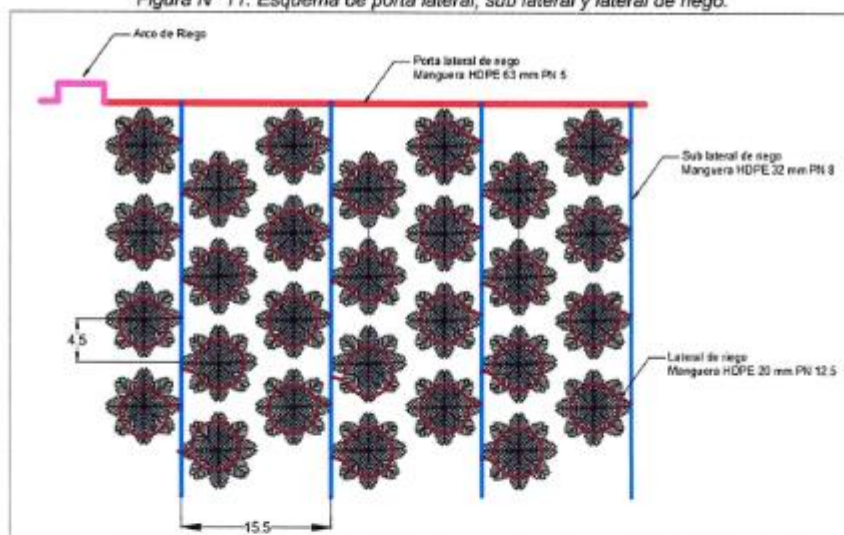

##### 5. LATERALES DE RIEGO INTERCALLES. (SUB PORTA LATERAL)

Las sub porta laterales de riego serán de manguera HDPE de 32 mm PE 80 PN 8. Los sub laterales de riego estarán a una distancia de 15.5 m y al inicio y final será a 7.8 metros. La cantidad de sub laterales en cada sub unidad estará en función de la longitud de la porta lateral de riego. Las mangueras sub laterales se unirán a la manguera del



lateral de riego a través de Tee HDPE reducido de 63x32x63 mm. Al extremo de cada sub lateral de riego se instalará un tapón HDPE de 32 mm.

#### 6. LATERALES DE RIEGO.

Los laterales de riego serán para cada planta de palma aceitera y serán de manguera ciega HDPE de 20 mm PE 80 de 2.0 mm de grosor de pared. Los laterales de riego serán instalados en forma circular "rabo de chancho" a cada planta de acuerdo a la radio calculada desde la base de tronco. Estos laterales se conectan a los sub laterales a través de TEE HDPE reducido de 32x20x32 mm o en su defecto con TEE dentadas reducida de 32x20x32 mm. Al extremo de cada lateral se instalará un tapón HDPE de 20 mm o en su defecto por tapón dentado de 20 mm. La distancia entre laterales de riego es de 4.5 metros.

Figura N° 11. Diseño de lateral de riego en la planta de Palma aceitera

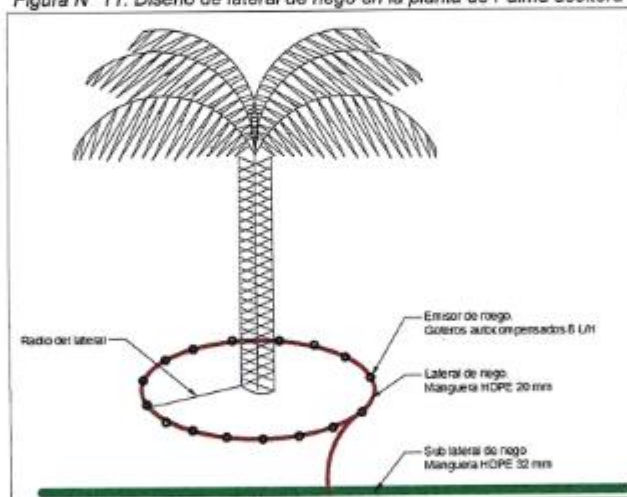

#### 7. EMISORES.

Los emisores (goteros) se instalará (pinchado) cada 0.65 metros en los laterales de riego por cada planta de palma aceitera. Los goteros serán auto compensados con caudal de 08 litros por hora.

#### 8. TURNADOS DE RIEGO.

Cada parcela demostrativa tendrá 02 turnos de riego.



I. MATERIALES Y EQUIPOS

Cuadro N° 05. Relación, unidad medida y cantidad de equipos y materiales.

| PARCELA DEMOSTRATIVA | Unidad Medida | Cantidad             |                    |                     |                       |                         |                              |                         |                       |                        |                     |                        |                         | Total |
|----------------------|---------------|----------------------|--------------------|---------------------|-----------------------|-------------------------|------------------------------|-------------------------|-----------------------|------------------------|---------------------|------------------------|-------------------------|-------|
|                      |               | ACEPAT               |                    |                     | FREDEPALMA            |                         |                              | JARPAL                  |                       |                        |                     |                        |                         |       |
|                      |               | Leoncio Pinedo Sopán | Robert Medina Sixe | Manuel Loayza Parga | Aberto Acuña Colchaco | Aristides Macedo Castro | Indalecio Esparraga Vilcillo | Francisco Flores Toledo | Amílcar Armas Eugenio | Artemio Coral Gonzales | Carlos Tallo Vargas | Roberto Aguirre Hualsi | Eulalio Rafael Terreros |       |
|                      |               |                      |                    |                     |                       |                         |                              |                         |                       |                        |                     |                        |                         |       |
|                      |               |                      |                    |                     |                       |                         |                              |                         |                       |                        |                     |                        |                         |       |
|                      |               |                      |                    |                     |                       |                         |                              |                         |                       |                        |                     |                        |                         |       |
| BIENES               |               |                      |                    |                     |                       |                         |                              |                         |                       |                        |                     |                        |                         |       |
| CABEZAL DE RIEGO     |               |                      |                    |                     |                       |                         |                              |                         |                       |                        |                     |                        |                         |       |
| SISTEMA DE BOMBEO    |               |                      |                    |                     |                       |                         |                              |                         |                       |                        |                     |                        |                         |       |
|                      |               | Unidad               |                    | 1.0                 |                       |                         |                              |                         | 1.0                   | 1.0                    | 1.0                 |                        | 5.00                    |       |
|                      |               | Unidad               | 1.0                |                     |                       | 1.0                     | 1.0                          |                         |                       |                        | 1.0                 | 1.0                    | 7.00                    |       |
|                      |               | Unidad               | 2.0                | 2.0                 | 2.0                   | 2.0                     | 2.0                          | 2.0                     | 2.0                   | 2.0                    | 2.0                 | 2.0                    | 24.00                   |       |
|                      |               | Unidad               | 1.0                | 1.0                 | 1.0                   | 1.0                     | 1.0                          | 1.0                     | 1.0                   | 1.0                    | 1.0                 | 1.0                    | 12.00                   |       |
|                      |               | Unidad               | 1.0                | 1.0                 | 1.0                   | 1.0                     | 1.0                          | 1.0                     | 1.0                   | 1.0                    | 1.0                 | 1.0                    | 12.00                   |       |
|                      |               | Unidad               | 1.0                | 1.0                 | 1.0                   | 1.0                     | 1.0                          | 1.0                     | 1.0                   | 1.0                    | 1.0                 | 1.0                    | 12.00                   |       |
|                      |               | Unidad               | 1.0                | 1.0                 | 1.0                   | 1.0                     | 1.0                          | 1.0                     | 1.0                   | 1.0                    | 1.0                 | 1.0                    | 12.00                   |       |
|                      |               | Unidad               | 2.0                | 2.0                 | 2.0                   | 2.0                     | 2.0                          | 2.0                     | 2.0                   | 2.0                    | 2.0                 | 2.0                    | 24.00                   |       |
|                      |               | Unidad               | 2.0                | 2.0                 | 2.0                   | 2.0                     | 2.0                          | 2.0                     | 2.0                   | 2.0                    | 2.0                 | 2.0                    | 24.00                   |       |
|                      |               | Metros               | 8.0                | 8.0                 | 8.0                   | 8.0                     | 8.0                          | 8.0                     | 8.0                   | 8.0                    | 15.0                | 15.0                   | 115.00                  |       |
| SISTEMA DE FILTRADO  |               |                      |                    |                     |                       |                         |                              |                         |                       |                        |                     |                        |                         |       |
|                      |               | Metros               | 4.0                | 4.0                 | 4.0                   | 4.0                     | 4.0                          | 4.0                     | 4.0                   | 4.0                    | 4.0                 | 4.0                    | 48.00                   |       |
|                      |               | Metros               | 1.5                | 1.5                 | 1.5                   | 1.5                     | 1.5                          | 1.5                     | 1.5                   | 1.5                    | 1.5                 | 1.5                    | 18.00                   |       |
|                      |               | Unidad               | 1.0                | 1.0                 | 1.0                   | 1.0                     | 1.0                          | 1.0                     | 1.0                   | 1.0                    | 1.0                 | 1.0                    | 12.00                   |       |





| DESCRIPCION                                 | Unidad Medida | ACEPAT               |                    |                      |                        | FREDEPALMA            |                            |                         |                       | JARPAL                 |                     |                        |                         | Total  |
|---|---------------|----------------------|--------------------|----------------------|------------------------|-----------------------|----------------------------|-------------------------|-----------------------|------------------------|---------------------|------------------------|-------------------------|--------|
|   |               | Leoncio Prieto Sopan | Robert Medina Siza | Manuel Loayza Pareja | Abercio Acuña Colchado | Artides Macedo Castro | Indalecio Esparraga Vialto | Francisco Flores Toledo | Amilcar Armas Eugenio | Artemio Coral Gonzales | Carlos Tello Vargas | Roberto Aguirre Huansi | Eulalio Rafael Terrones |        |
|   |               | Cantidad             |                    |                      |                        |                       |                            |                         |                       |                        |                     |                        |                         |        |
|   |               | Unidad               | 1.0                | 1.0                  | 1.0                    | 1.0                   | 1.0                        | 1.0                     | 1.0                   | 1.0                    | 1.0                 | 1.0                    | 1.0                     | 12.00  |
| Adaptador HDPE 63 mm Rosca macho            | Unidad        | 4.0                  | 4.0                | 4.0                  | 4.0                    | 4.0                   | 4.0                        | 4.0                     | 4.0                   | 4.0                    | 4.0                 | 4.0                    | 4.0                     | 48.00  |
| Tee HDPE reducido 90mmx63mmx90mm PN16       | Unidad        | 5.0                  | 5.0                | 5.0                  | 5.0                    | 5.0                   | 5.0                        | 5.0                     | 5.0                   | 5.0                    | 5.0                 | 5.0                    | 5.0                     | 60.00  |
| Adaptador HDPE 63 mm Rosca hembra           | Unidad        | 2.0                  | 2.0                | 2.0                  | 2.0                    | 2.0                   | 2.0                        | 2.0                     | 2.0                   | 2.0                    | 2.0                 | 2.0                    | 2.0                     | 24.00  |
| Tapon HDPE 90 mm PE16                       | Unidad        | 4.0                  | 4.0                | 4.0                  | 4.0                    | 4.0                   | 4.0                        | 4.0                     | 4.0                   | 4.0                    | 4.0                 | 4.0                    | 4.0                     | 48.00  |
| Válvula bola HDPE 63 mm                     | Unidad        | 2.0                  | 2.0                | 2.0                  | 2.0                    | 2.0                   | 2.0                        | 2.0                     | 2.0                   | 2.0                    | 2.0                 | 2.0                    | 2.0                     | 24.00  |
| Filtro de anillas 2" 120 mesh 30m3/m Tipo T | Unidad        | 3.0                  | 3.0                | 3.0                  | 3.0                    | 3.0                   | 3.0                        | 3.0                     | 3.0                   | 3.0                    | 3.0                 | 3.0                    | 3.0                     | 36.00  |
| Collarín PVC 3" x 1"                        | Unidad        | 2.0                  | 2.0                | 2.0                  | 2.0                    | 2.0                   | 2.0                        | 2.0                     | 2.0                   | 2.0                    | 2.0                 | 2.0                    | 2.0                     | 24.00  |
| Bushing PVC 1" a 1/4"                       | Unidad        | 2.0                  | 2.0                | 2.0                  | 2.0                    | 2.0                   | 2.0                        | 2.0                     | 2.0                   | 2.0                    | 2.0                 | 2.0                    | 2.0                     | 24.00  |
| Manómetro de glicerina 0-6 bares            | Unidad        | 1.0                  | 1.0                | 1.0                  | 1.0                    | 1.0                   | 1.0                        | 1.0                     | 1.0                   | 1.0                    | 1.0                 | 1.0                    | 1.0                     | 12.00  |
| Válvula aire doble efecto 1"                | Unidad        |                      |                    |                      |                        |                       |                            |                         |                       |                        |                     |                        |                         |        |
| SISTEMA DE FERTIRRIGACION                   |               |                      |                    |                      |                        |                       |                            |                         |                       |                        |                     |                        |                         |        |
| Cilindro PE 200 litros                      | Unidad        | 3.0                  | 3.0                | 3.0                  | 3.0                    | 3.0                   | 3.0                        | 3.0                     | 3.0                   | 3.0                    | 3.0                 | 3.0                    | 3.0                     | 36.00  |
| Adaptador para tanque PVC 1"                | Unidad        | 3.0                  | 3.0                | 3.0                  | 3.0                    | 3.0                   | 3.0                        | 3.0                     | 3.0                   | 3.0                    | 3.0                 | 3.0                    | 3.0                     | 36.00  |
| Tubo HDPE 32 mm PN8                         | Metros        | 12.0                 | 12.0               | 12.0                 | 12.0                   | 12.0                  | 12.0                       | 12.0                    | 12.0                  | 12.0                   | 12.0                | 12.0                   | 12.0                    | 144.00 |
| Codo 90° HDPE 32 mm                         | Unidad        | 3.0                  | 3.0                | 3.0                  | 3.0                    | 3.0                   | 3.0                        | 3.0                     | 3.0                   | 3.0                    | 3.0                 | 3.0                    | 3.0                     | 36.00  |
| Codo 90° HDPE 32 mm rosca hembra            | Unidad        | 1.0                  | 1.0                | 1.0                  | 1.0                    | 1.0                   | 1.0                        | 1.0                     | 1.0                   | 1.0                    | 1.0                 | 1.0                    | 1.0                     | 12.00  |
| Adaptador HDPE 32 mm rosca macho            | Unidad        | 3.0                  | 3.0                | 3.0                  | 3.0                    | 3.0                   | 3.0                        | 3.0                     | 3.0                   | 3.0                    | 3.0                 | 3.0                    | 3.0                     | 36.00  |
| Tee HDPE 32 mm PN16                         | Unidad        | 4.0                  | 4.0                | 4.0                  | 4.0                    | 4.0                   | 4.0                        | 4.0                     | 4.0                   | 4.0                    | 4.0                 | 4.0                    | 4.0                     | 48.00  |
| Válvula PVC 1" rosca hembra                 | Unidad        | 7.0                  | 7.0                | 7.0                  | 7.0                    | 7.0                   | 7.0                        | 7.0                     | 7.0                   | 7.0                    | 7.0                 | 7.0                    | 7.0                     | 84.00  |
| Abrazadera PVC 3" x 1"                      | Unidad        | 1.0                  | 1.0                | 1.0                  | 1.0                    | 1.0                   | 1.0                        | 1.0                     | 1.0                   | 1.0                    | 1.0                 | 1.0                    | 1.0                     | 12.00  |
| Adaptador HDPE 32 mm rosca macho.           | Unidad        | 3.0                  | 3.0                | 3.0                  | 3.0                    | 3.0                   | 3.0                        | 3.0                     | 3.0                   | 3.0                    | 3.0                 | 3.0                    | 3.0                     | 36.00  |



Página 16 de 35

Página 17 de 35

I. CROQUIS PARCELARIO.

ORGANIZACIÓN ACEPAT: Abercio Acuña Colchado.

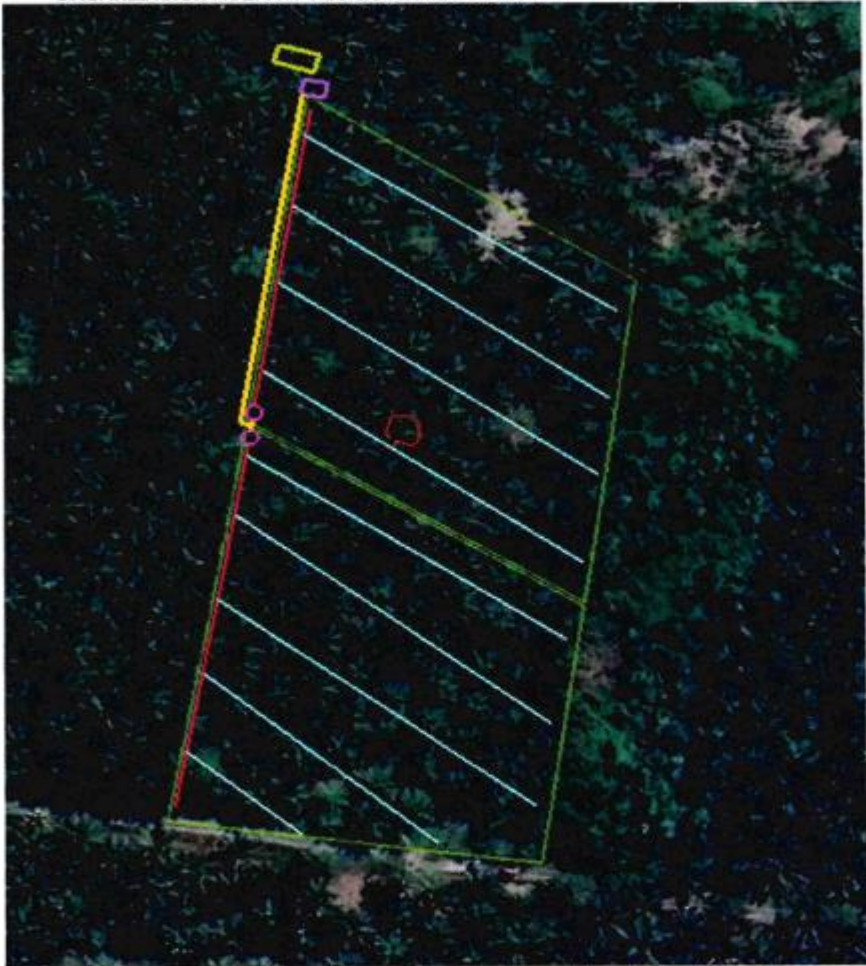

| N | Beneficiario           | Matriz,<br>(m)            | Porta<br>lateral<br>(m)   | Sub<br>Lateral<br>negro<br>(m) | Lateral<br>negro<br>(m)   | Arco<br>negro | Radio<br>lateral<br>(m) | Goteros | Manguera<br>succión 3"<br>(m) |
|---|------------------------|---------------------------|---------------------------|--------------------------------|---------------------------|---------------|-------------------------|---------|-------------------------------|
|   |                        | Manguera<br>HDPE 90<br>mm | Manguera<br>HDPE 63<br>mm | Manguera<br>HDPE 32<br>mm      | Manguera<br>HDPE 20<br>mm |               |                         |         |                               |
| 1 | Abercio Acuña Colchado | 85                        | 165                       | 650                            | 2,240                     | 2             | 2.5                     | 3.744   | 8                             |





ORGANIZACIÓN ACEPAT: Leoncio Pinedo Sopán.

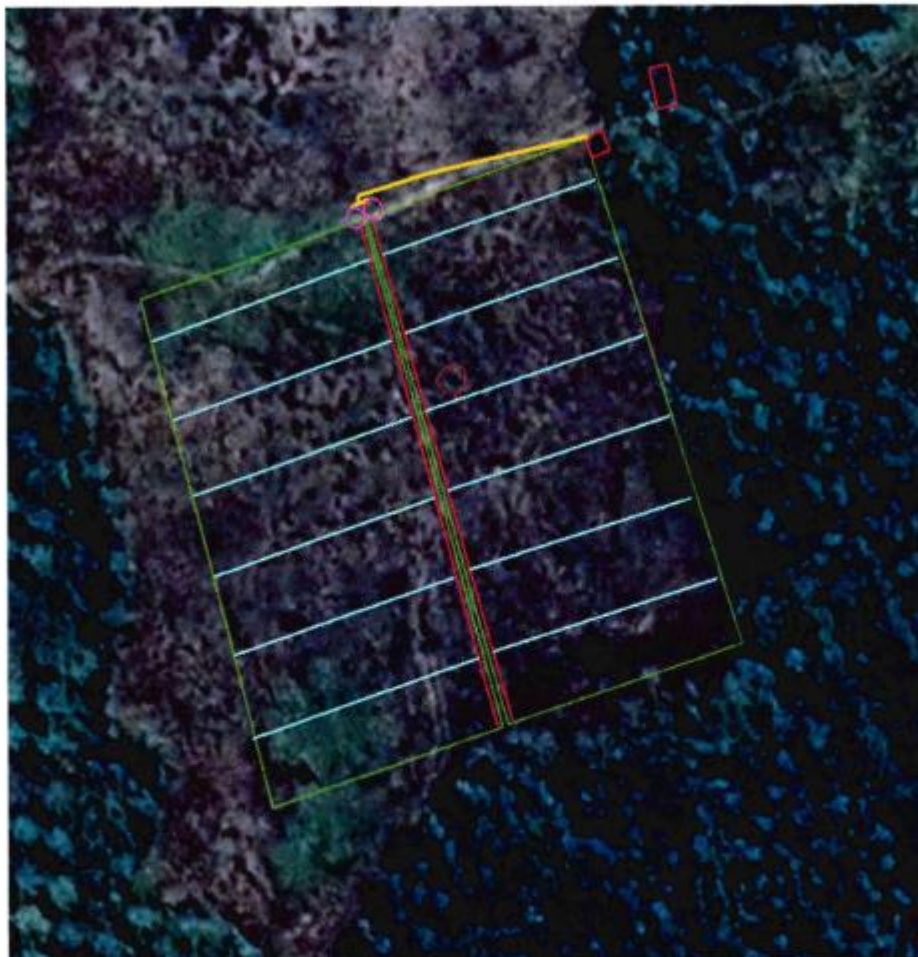

| N | Beneficiario         | Matriz,<br>(m)            | Porta<br>lateral<br>(m)   | Sub<br>Lateral<br>riego<br>(m) | Lateral<br>riego<br>(m)   | Arco<br>riego | Radio<br>lateral<br>(m) | Goteros | Manguera<br>succion 3"<br>(m) |
|---|----------------------|---------------------------|---------------------------|--------------------------------|---------------------------|---------------|-------------------------|---------|-------------------------------|
|   |                      | Manguera<br>HDPE 90<br>mm | Manguera<br>HDPE 63<br>mm | Manguera<br>HDPE 32<br>mm      | Manguera<br>HDPE 20<br>mm |               |                         |         |                               |
| 1 | Leoncio Pinedo Sopán | 70                        | 205                       | 610                            | 1.348                     | 2             | 1.5                     | 2.246   | 8                             |



ORGANIZACIÓN ACEPAT: Manuel Loayza Pareja.

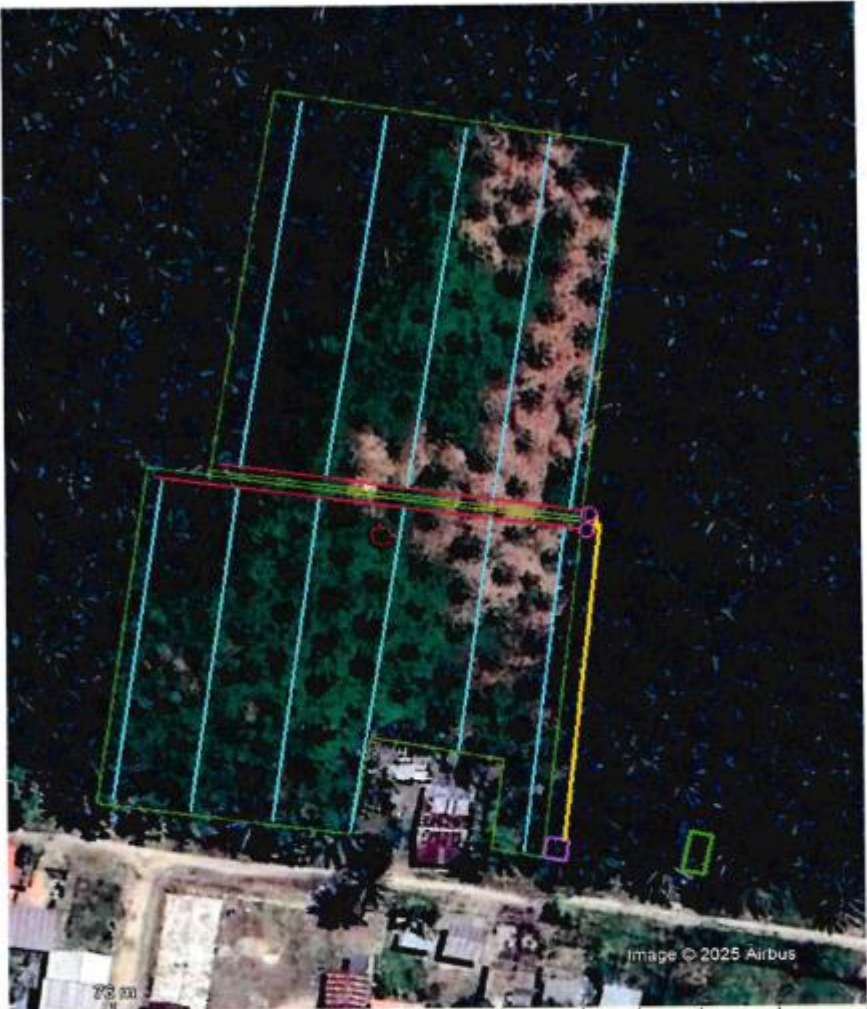

| N | Beneficiario         | Matriz,<br>(m)            | Porta<br>lateral<br>(m)   | Sub<br>Lateral<br>riego<br>(m) | Lateral<br>riego<br>(m)   | Arco<br>riego | Radio<br>lateral<br>(m) | Goteros | Manguera<br>succion 3"<br>(m) |
|---|----------------------|---------------------------|---------------------------|--------------------------------|---------------------------|---------------|-------------------------|---------|-------------------------------|
|   |                      | Manguera<br>HDPE 90<br>mm | Manguera<br>HDPE 63<br>mm | Manguera<br>HDPE 32<br>mm      | Manguera<br>HDPE 20<br>mm |               |                         |         |                               |
| 1 | Manuel Loayza Pareja | 86                        | 154                       | 570                            | 1,348                     | 2             | 1.5                     | 2,246   | 8                             |





ORGANIZACIÓN ACEPAT: Robert Medina Sixe.

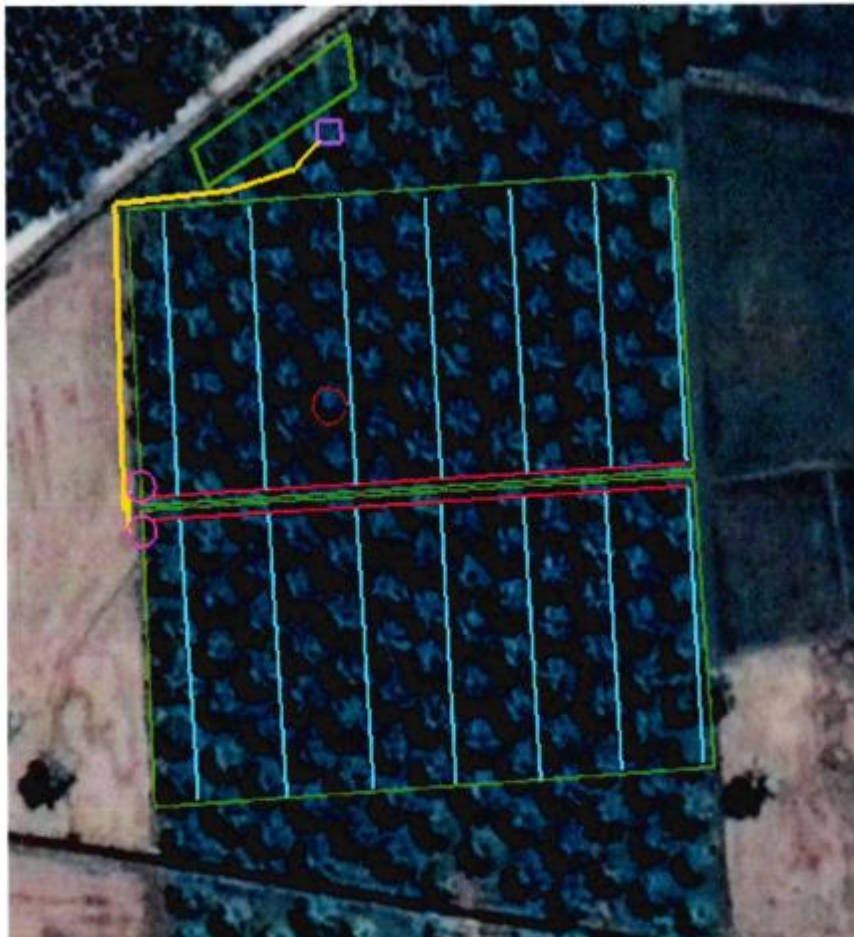

| N | Beneficiario       | Matriz<br>(m)             | Porta<br>lateral<br>(m)   | Sub<br>Lateral<br>riego<br>(m) | Lateral<br>riego<br>(m)   | Arco<br>riego | Radio<br>lateral<br>(m) | Goteros | Manguera<br>succion 3"<br>(m) |
|---|--------------------|---------------------------|---------------------------|--------------------------------|---------------------------|---------------|-------------------------|---------|-------------------------------|
|   |                    | Manguera<br>HDPE 90<br>mm | Manguera<br>HDPE 63<br>mm | Manguera<br>HDPE 32<br>mm      | Manguera<br>HDPE 20<br>mm |               |                         |         |                               |
| 1 | Robert Medina Sixe | 96                        | 206                       | 700                            | 2.246                     | 2             | 2.5                     | 3.744   | 8                             |



ORGANIZACIÓN FREDEPALMA: Amílcar Armas Eugenio.

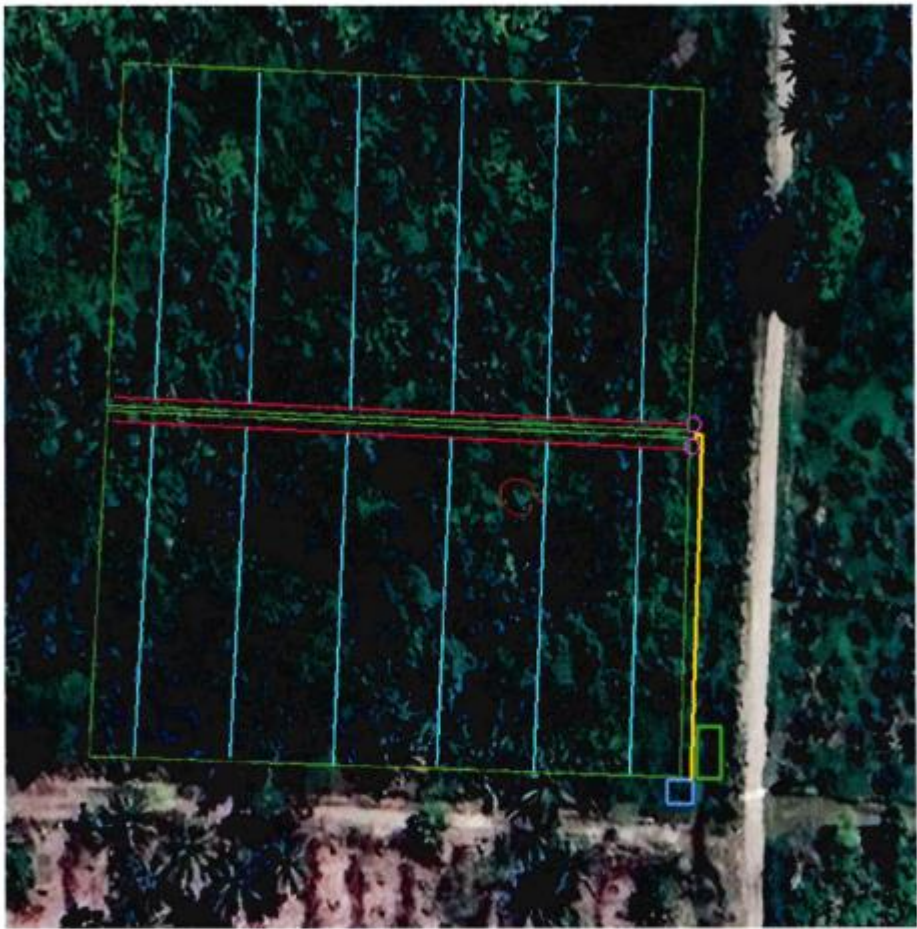

| N | Beneficiario          | Matriz,<br>(m)            | Porta<br>lateral<br>(m)   | Sub<br>Lateral<br>riego<br>(m) | Lateral<br>riego<br>(m)   | Arco<br>riego | Radio<br>lateral<br>(m) | Gotosos | Manguera<br>succion 3"<br>(m) |
|---|-----------------------|---------------------------|---------------------------|--------------------------------|---------------------------|---------------|-------------------------|---------|-------------------------------|
|   |                       | Manguera<br>HDPE 90<br>mm | Manguera<br>HDPE 63<br>mm | Manguera<br>HDPE 32<br>mm      | Manguera<br>HDPE 20<br>mm |               |                         |         |                               |
| 1 | Almirca Armas Eugenio | 80                        | 200                       | 650                            | 1,348                     | 2             | 1.5                     | 2.246   | 6                             |





ORGANIZACIÓN FREDEPALMA: Aristides Macedo Castro.

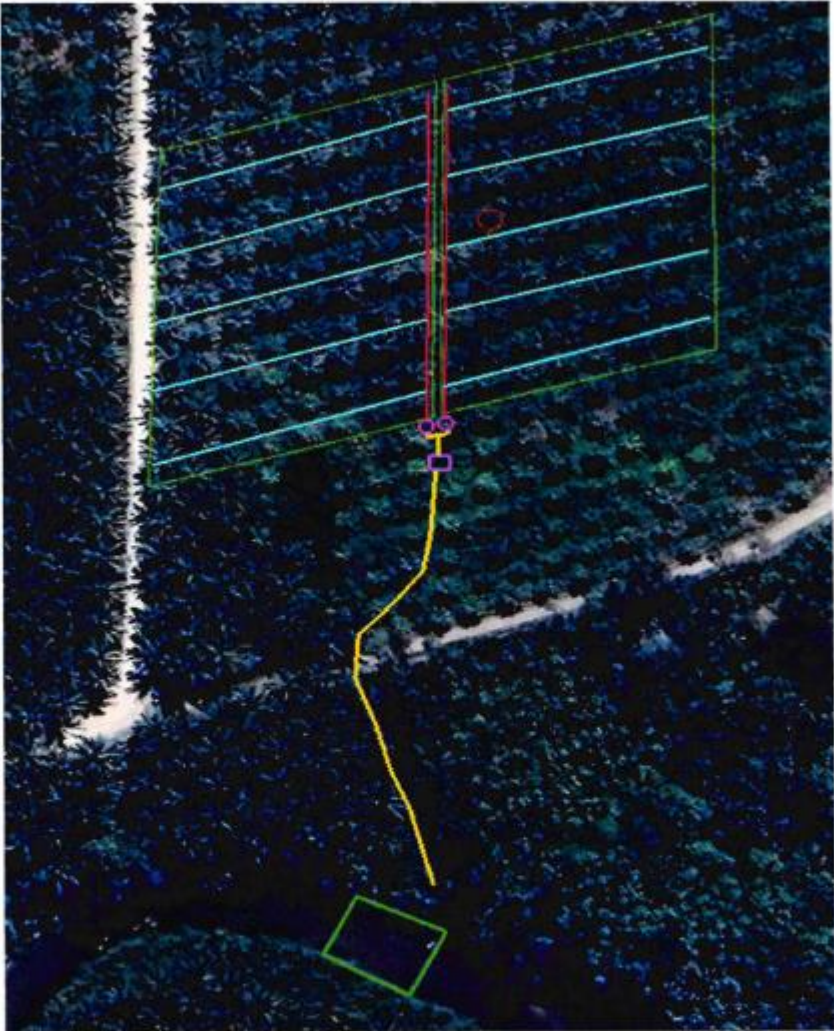

| N | Beneficiario            | Matriz,<br>(m)            | Porta<br>lateral<br>(m)   | Sub<br>Lateral<br>riego<br>(m) | Lateral<br>riego<br>(m)   | Arco<br>riego | Radio<br>lateral<br>(m) | Goteros | Manguera<br>succion 3"<br>(m) |
|---|-------------------------|---------------------------|---------------------------|--------------------------------|---------------------------|---------------|-------------------------|---------|-------------------------------|
|   |                         | Manguera<br>HDPE 90<br>mm | Manguera<br>HDPE 63<br>mm | Manguera<br>HDPE 32<br>mm      | Manguera<br>HDPE 20<br>mm |               |                         |         |                               |
| 1 | Aristides Macedo Castro | 130                       | 130                       | 640                            | 2.248                     | 2             | 2.5                     | 3.744   | 15                            |



ORGANIZACIÓN FREDEPALMA: Francisco Flores Toledo.

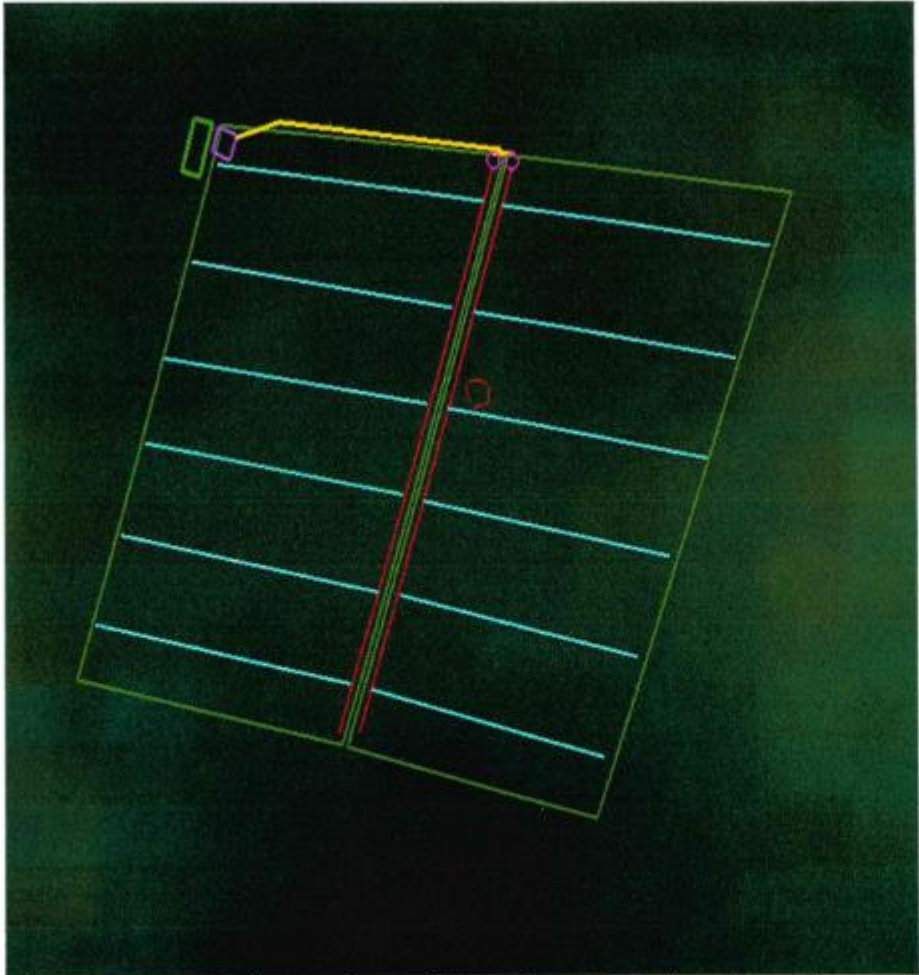

| N | Beneficiario            | Matriz,<br>(m)            | Porta<br>lateral<br>(m)   | Sub<br>Lateral<br>riego<br>(m) | Lateral<br>riego<br>(m)   | Arco<br>riego | Radio<br>lateral<br>(m) | Goteros | Manguera<br>succion 3"<br>(m) |
|---|-------------------------|---------------------------|---------------------------|--------------------------------|---------------------------|---------------|-------------------------|---------|-------------------------------|
|   |                         | Manguera<br>HDPE 90<br>mm | Manguera<br>HDPE 63<br>mm | Manguera<br>HDPE 32<br>mm      | Manguera<br>HDPE 20<br>mm |               |                         |         |                               |
| 1 | Francisco Flores Toledo | 65                        | 180                       | 690                            | 1,348                     | 2             | 1.5                     | 2,246   | 8                             |





ORGANIZACIÓN FREDEPALMA: Indalecio Espárraga Vislao.

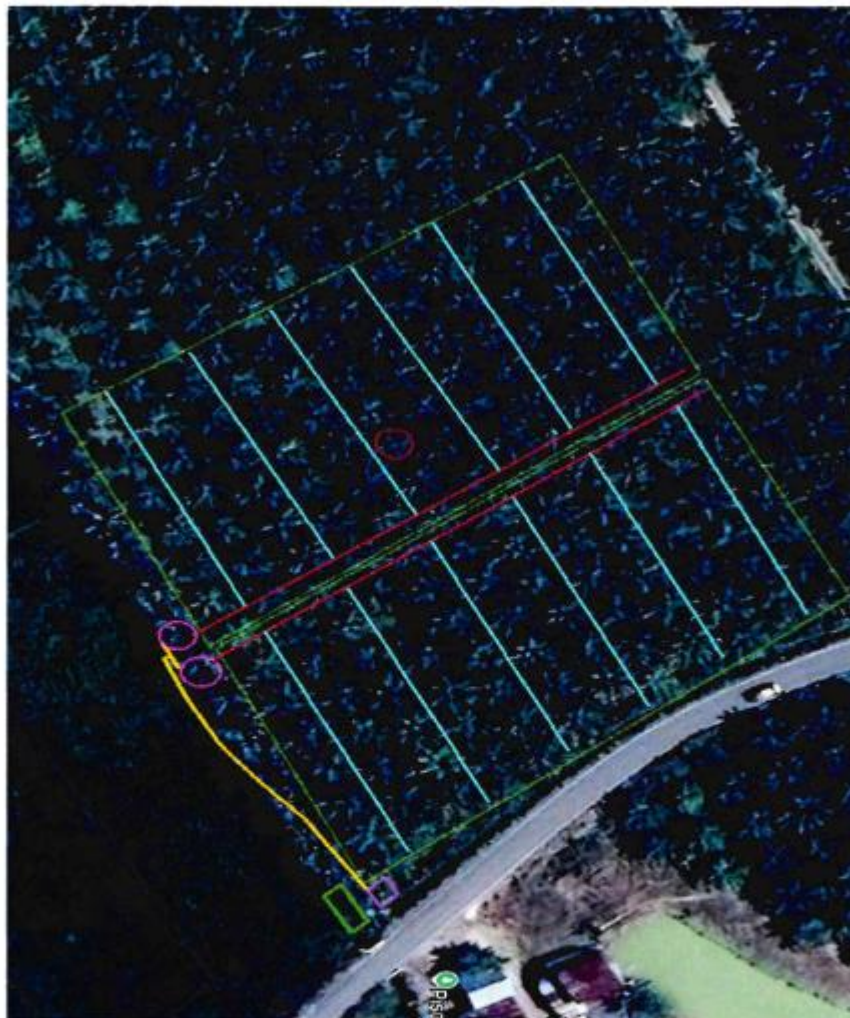

| N | Beneficiario               | Matriz,<br>(m)            | Porta<br>lateral<br>(m)   | Sub<br>Lateral<br>riego<br>(m) | Lateral<br>riego<br>(m)   | Arco<br>riego | Radio<br>lateral<br>(m) | Gotos | Manguera<br>succion 3"<br>(m) |
|---|----------------------------|---------------------------|---------------------------|--------------------------------|---------------------------|---------------|-------------------------|-------|-------------------------------|
|   |                            | Manguera<br>HDPE 90<br>mm | Manguera<br>HDPE 63<br>mm | Manguera<br>HDPE 32<br>mm      | Manguera<br>HDPE 20<br>mm |               |                         |       |                               |
| 1 | Indalecio Espárraga Vislao | 55                        | 216                       | 630                            | 2.246                     | 2             | 2.5                     | 3.744 | 8                             |



ORGANIZACIÓN JARPAL: Artemio Coral Gonzáles.

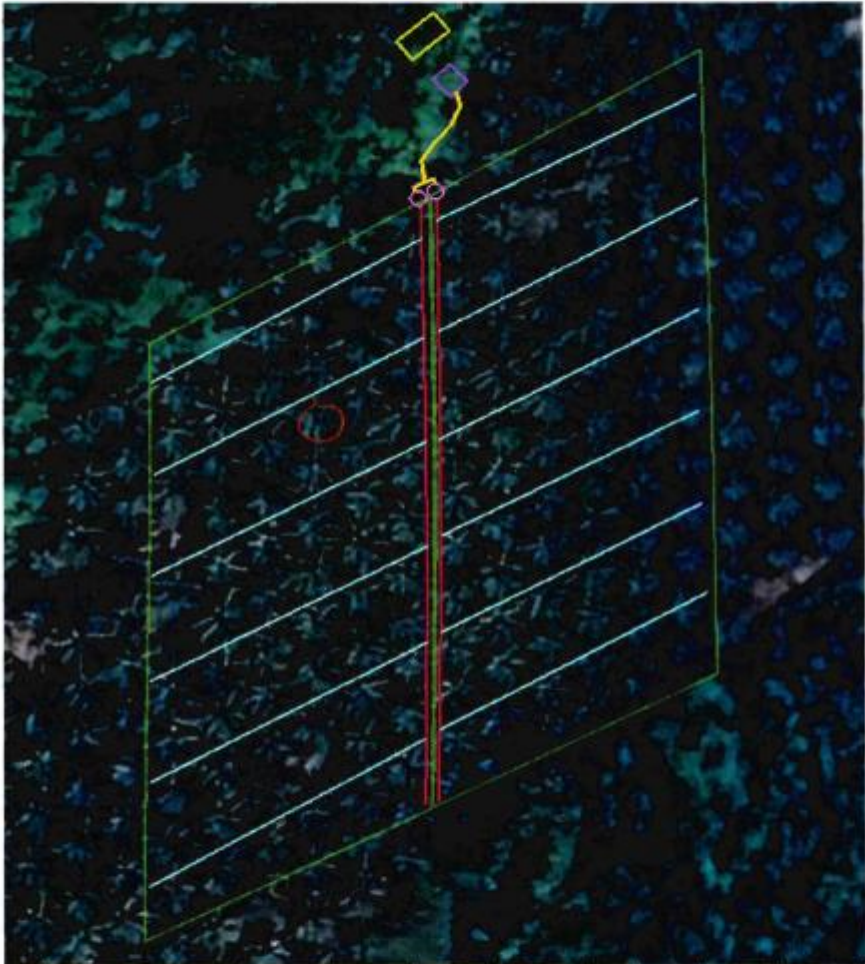

| N | Beneficiario           | Matriz,<br>(m)            | Porta<br>lateral<br>(m)   | Sub<br>Lateral<br>riego<br>(m) | Lateral<br>riego<br>(m)   | Arco<br>riego | Radio<br>lateral<br>(m) | Goteros | Manguera<br>succion 3"<br>(m) |
|---|------------------------|---------------------------|---------------------------|--------------------------------|---------------------------|---------------|-------------------------|---------|-------------------------------|
|   |                        | Manguera<br>HDPE 90<br>mm | Manguera<br>HDPE 83<br>mm | Manguera<br>HDPE 32<br>mm      | Manguera<br>HDPE 20<br>mm |               |                         |         |                               |
| 1 | Artemio Coral Gonzáles | 25                        | 220                       | 625                            | 2,246                     | 2             | 3                       | 3,744   | 8                             |





ORGANIZACIÓN JARPAL: Carlos Tello Vargas.



| N | Beneficiario        | Matriz,<br>(m)            | Porta<br>lateral<br>(m)   | Sub<br>Lateral<br>riego<br>(m) | Lateral<br>riego<br>(m)   | Arco<br>riego | Radio<br>lateral<br>(m) | Goteros | Manguera<br>succion 3"<br>(m) |
|---|---------------------|---------------------------|---------------------------|--------------------------------|---------------------------|---------------|-------------------------|---------|-------------------------------|
|   |                     | Manguera<br>HDPE 90<br>mm | Manguera<br>HDPE 63<br>mm | Manguera<br>HDPE 32<br>mm      | Manguera<br>HDPE 20<br>mm |               |                         |         |                               |
| 1 | Carlos Tello Vargas | 90                        | 170                       | 600                            | 2,246                     | 2             | 2,5                     | 3,744   | 10                            |



ORGANIZACIÓN JARPAL: Eulalio Rafael Terrones.



| N | Beneficiario            | Matriz,<br>(m)            | Porta<br>lateral<br>(m)   | Sub<br>Lateral<br>riego<br>(m) | Lateral<br>riego<br>(m)   | Arco<br>riego | Radio<br>lateral<br>(m) | Goteros | Manguera<br>succion 3"<br>(m) |
|---|-------------------------|---------------------------|---------------------------|--------------------------------|---------------------------|---------------|-------------------------|---------|-------------------------------|
|   |                         | Manguera<br>HDPE 90<br>mm | Manguera<br>HDPE 63<br>mm | Manguera<br>HDPE 32<br>mm      | Manguera<br>HDPE 20<br>mm |               |                         |         |                               |
| 1 | Eulalio Rafael Terrones | 55                        | 110                       | 570                            | 1,348                     | 2             | 1.5                     | 2,246   | 8                             |





ORGANIZACIÓN JARPAL: Roberto Aguirre Huansi.

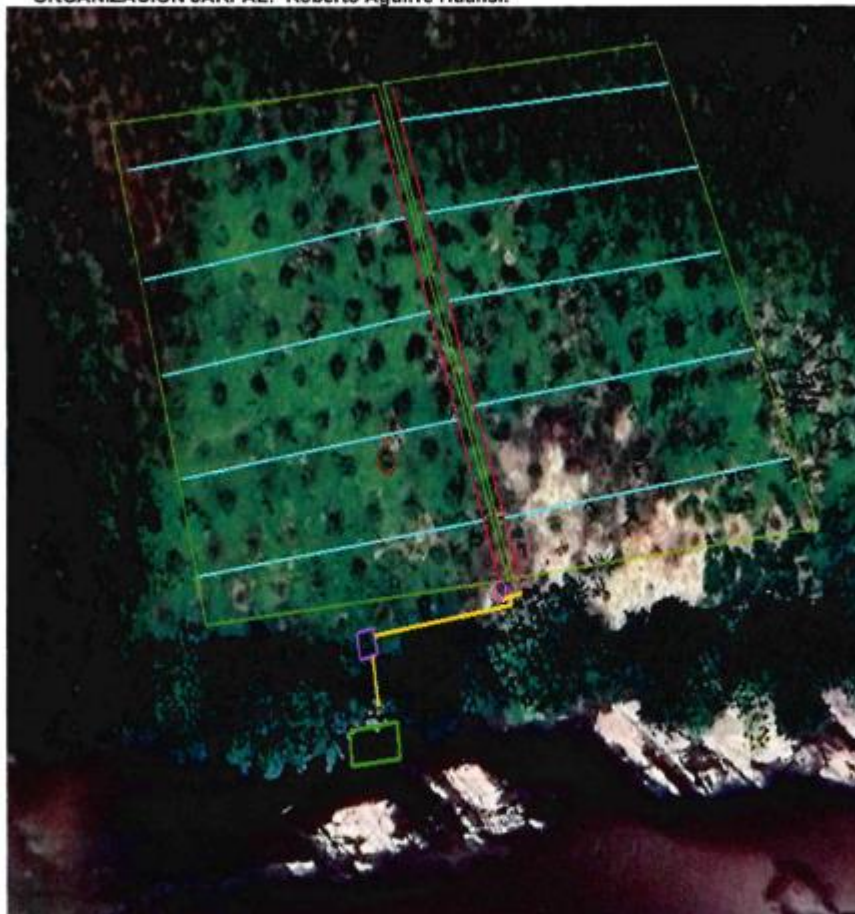

| N | Beneficiario           | Matriz,<br>(m)            | Porta<br>lateral<br>(m)   | Sub<br>Lateral<br>riego<br>(m) | Lateral<br>riego<br>(m)   | Arco<br>riego | Radio<br>lateral<br>(m) | Goteros | Manguera<br>succion 3"<br>(m) |
|---|------------------------|---------------------------|---------------------------|--------------------------------|---------------------------|---------------|-------------------------|---------|-------------------------------|
|   |                        | Manguera<br>HDPE 90<br>mm | Manguera<br>HDPE 63<br>mm | Manguera<br>HDPE 32<br>mm      | Manguera<br>HDPE 20<br>mm |               |                         |         |                               |
| 1 | Roberto Aguirre Huansi | 50                        | 185                       | 700                            | 1,348                     | 2             | 1.5                     | 2,246   | 15                            |



**OBLIGACIONES DEL POSTOR**

- ✓ Persona natural o jurídica, con RUC vigente en estado activo y habido.
- ✓ Contar con Registro Nacional Proveedor vigente (RNP)
- ✓ El responsable técnico tiene que ser profesional ingeniero agrónomo o agrícola, debe contar con CIP Habilitado.
- ✓ Especialista en sistema de riego tecnificado debe ser ingeniero agrónomo o agrícola.
- ✓ No tener impedimentos para contratar con el Estado.

**ENTREGABLES**

La forma de pago será en dos (02) entregables tal como se muestra a continuación.

| Entregable         | Detalle de entregable   |
|--------------------|---|
| PRIMER ENTREGABLE  | Informe de avance de la instalación y funcionamiento correcto de <b>seis</b> sistemas de fertirriego tecnificado por goteo. El informe debe contener lo siguiente: <ul style="list-style-type: none"><li>✓ Especificaciones técnicas de los componentes del sistema de fertirriego instalados.</li><li>✓ Vistas Fotográficas del antes, durante y final de la instalación.</li><li>✓ Diseño hidráulico final de cada parcela.</li><li>✓ Capacitaciones en operación y mantenimiento de sistemas de fertirriego por goteo a equipo técnico del proyecto Palma aceitera.</li><li>✓ Capacitaciones en operación y mantenimiento de sistemas de fertirriego por goteo a beneficiarios de las parcelas demostrativas de fertirriego del proyecto Palma aceitera.</li></ul>   |
| SEGUNDO ENTREGABLE | Informe final sobre la instalación y funcionamiento correcto de <b>doce</b> sistemas de fertirriego tecnificado por goteo. El informe debe contener lo siguiente: <ul style="list-style-type: none"><li>✓ Especificaciones técnicas de los componentes del sistema de fertirriego instalados.</li><li>✓ Vistas Fotográficas del antes, durante y final de la instalación.</li><li>✓ Diseño hidráulico final de cada parcela.</li><li>✓ Capacitaciones en operación y mantenimiento de sistemas de fertirriego por goteo a equipo técnico del proyecto Palma aceitera.</li><li>✓ Capacitaciones en operación y mantenimiento de sistemas de fertirriego por goteo a beneficiarios de las parcelas demostrativas de fertirriego del proyecto Palma aceitera.</li><li>✓ Capacitaciones en operación y mantenimiento de sistemas de fertirriego por goteo a beneficiarios de las parcelas demostrativas de fertirriego del proyecto Palma aceitera.</li></ul> |

La forma de pago será en dos (02) entregables tal como se muestra a continuación.

| N° de pago         | Condición para el pago   | A pagar |
|--------------------|--|---------|
| Primer Entregable  | Hasta los 10 días calendarios, después de emitida la conformidad del primer entregable | 50 %    |
| Segundo Entregable | Hasta los 10 días calendarios, después de emitida la conformidad de segundo entregable | 50 %    |

**3.8. PRESTACIONES ACCESORIAS**  
NO APLICA.

**3.9. SEGUROS**  
NO APLICA



### 3.5 REQUISITOS DE CALIFICACIÓN

| B. | EXPERIENCIA DEL POSTOR EN LA ESPECIALIDAD  |
|----|--|
|    | <p><u>Requisitos:</u></p> <p>El postor debe acreditar un monto facturado acumulado equivalente a S/ 380,000.00 (trescientos ochenta mil y 00/100), por la contratación de servicios iguales y similares al objeto de la convocatoria durante los quince (15) años anteriores a la fecha de la presentación de ofertas que se computaran desde la fecha de la conformidad o emisión del comprobante de pago, según corresponda.</p> <p>En el caso de postores que declaren en el Anexo N° 1 tener la condición de micro y pequeña empresa, se acredita una experiencia de S/ 94,098.60 (Noventa y cuatro mil noventa y ocho y 60/100 soles por la venta de bienes iguales o similares al objeto de la convocatoria, durante los diez años anteriores a la fecha de la presentación de ofertas que se computaran desde la fecha de la conformidad o emisión del comprobante de pago, según corresponda. En el caso de consorcios, todos los integrantes deben contar con la condición de micro y pequeña empresa.</p> <p>Se consideran bienes similares a los siguientes: servicios públicos y/o privados de infraestructura sistema de drenaje pluvial, y/o Acondicionamiento y/o Mejoramiento y/o Reubicación y/o Rehabilitación y/o Reparación y/o instalación de sistema de riego por goteo y/o bombeo y/o gravedad.</p> <p><u>Acreditación:</u></p> <p>La experiencia del postor en la especialidad se acreditará con copia simple de (i) contratos u órdenes de compra, y su respectiva conformidad o constancia de prestación; o (ii) comprobantes de pago cuya cancelación se acredite documental y fehacientemente, con constancia de depósito, nota de abono, reporte de estado de cuenta, cualquier otro documento emitido por entidad del sistema financiero que acredite el abono o la cancelación del mismo con comprobante de pago<sup>1</sup>, o comprobante de retención electrónico emitido por SUNAT por la retención del IGV, correspondientes a un máximo de veinte contrataciones. En caso el postor sustente su experiencia en la especialidad mediante contrataciones realizadas con privados<sup>2</sup>, para acreditarla debe presentar de forma obligatoria lo indicado en el numeral (ii) del presente párrafo; no es posible que acredite su experiencia únicamente con la presentación de contratos u órdenes de compra con conformidad o constancia de prestación.</p> <p>En caso los postores presenten varios comprobantes de pago para acreditar una sola contratación, se debe acreditar que corresponden a dicha contratación; de lo contrario, se asumirá que los comprobantes acreditan contrataciones independientes, en cuyo caso solo se considerará, para la evaluación, las veinte primeras contrataciones indicadas en el Anexo N° 11 referido a la Experiencia del Postor en la Especialidad.</p> <p>En el caso de suministro, solo se considera como experiencia la parte del contrato que haya sido ejecutada durante los diez años anteriores a la fecha de presentación de ofertas, debiendo adjuntarse copia de las conformidades correspondientes a tal parte o los respectivos comprobantes de pago cancelados.</p> <p>Si el titular de la experiencia no es el postor, consignar si dicha experiencia corresponde a la matriz en caso de que el postor sea sucursal, o fue transmitida por reorganización societaria, debiendo acompañar la documentación sustentatoria correspondiente.</p> <p>Si el postor acredita experiencia de otra persona jurídica como consecuencia de una reorganización societaria, debe presentar adicionalmente el Anexo N° 14.</p> |

<sup>1</sup> El solo sello de cancelado en el comprobante, cuando ha sido colocado por el propio postor, no puede ser considerado como una acreditación que produzca fehacencia en relación a que se encuentra cancelado. Es válido el sello colocado por el cliente del postor (sea utilizando el término "cancelado" o "pagado").

<sup>2</sup> Entendiéndose por estas a aquellos que no son entidades contratantes.

|              |   |
|--------------|---|
|              | <p>Las personas jurídicas resultantes de un proceso de reorganización societaria no pueden acreditar como experiencia del postor en la especialidad que le hubiesen transmitido como parte de dicha reorganización las personas jurídicas sancionadas con inhabilitación vigente o definitiva.</p> <p>Cuando en los contratos, órdenes de compra o comprobantes de pago el monto facturado se encuentre expresado en moneda extranjera, debe indicarse el tipo de cambio venta publicado por la Superintendencia de Banca, Seguros y AFP correspondiente a la fecha de suscripción del contrato, de emisión de la orden de compra o de cancelación del comprobante de pago, según corresponda.</p> <p>Sin perjuicio de lo anterior, los postores deben llenar y presentar el Anexo N° 12 referido a la Experiencia del Postor en la Especialidad.</p> <p><b>ADVERTENCIA:</b></p> <p><i>En el caso de consorcios, solo se considera la experiencia de aquellos integrantes que ejecutan conjuntamente el objeto del contrato.</i></p>  |
| <b>C.</b>    | <b>CAPACIDAD TÉCNICA Y PROFESIONAL</b>  |
| <b>C.1</b>   | <b>EXPERIENCIA DEL PERSONAL CLAVE</b>   |
|              | <p><u>Responsable técnico:</u></p> <p>Experiencia mínima de treinta y seis (36) meses en el ámbito público y/o privado como: jefe de servicio y/o especialista en: instalaciones, mantenimiento y funcionamiento de sistema de riego tecnificado, y/ instalación de sistema de riego y/o mantenimiento de infraestructuras de riego y/o servicios de instalación de sistema de riego por goteo y/o por aspersión por bombeo y/o gravedad.</p> <p><u>Acreditación:</u></p> <p>La experiencia del personal clave se acreditará con cualquiera de los siguientes documentos: (i) copia simple de contratos y su respectiva conformidad o (ii) constancias o (iii) certificados o (iv) cualquier otra documentación que, de manera fehaciente demuestre la experiencia del personal propuesto.</p> <p>Los documentos que acreditan la experiencia deben incluir los nombres y apellidos del personal clave, el cargo desempeñado, el plazo de la prestación indicando el día, mes y año de inicio y culminación, el nombre de la entidad u organización que emite el documento, la fecha de emisión y nombres y apellidos de quien suscribe el documento.</p> <p>En caso los documentos para acreditar la experiencia establezcan el plazo de la experiencia adquirida por el personal clave en meses sin especificar los días se debe considerar el mes completo.</p> <p>Se considerará aquella experiencia que no tenga una antigüedad mayor a veinticinco años anteriores a la fecha de la presentación de ofertas.</p> <p>De presentarse experiencia ejecutada paralelamente (traslape), para el cómputo del tiempo de dicha experiencia sólo se considerará una vez el periodo traslapado.</p> |
| <b>C.2</b>   | <b>CALIFICACIONES DEL PERSONAL CLAVE</b>  |
| <b>C.2.1</b> | <b>FORMACIÓN ACADÉMICA</b>  |
|              | <p><u>Requisitos:</u></p> <p>Responsable Técnico:<br/>Ingeniero agrónomo o agrícola colegiado y habilitado.</p> <p><u>Acreditación:</u></p> <p>El TÍTULO PROFESIONAL será verificado por los evaluadores en el Registro Nacional de Grados Académicos y Títulos Profesionales en el portal web de la Superintendencia Nacional de Educación Superior Universitaria - SUNEDU a través del siguiente link:</p>  |





|              |   |
|--------------|---|
|              | <p><a href="https://enlinea.sunedu.gob.pe/">https://enlinea.sunedu.gob.pe/</a> o en el Registro Nacional de Certificados, Grados y Títulos a cargo del Ministerio de Educación a través del siguiente link: <a href="https://titulosinstitutos.minedu.gob.pe/">https://titulosinstitutos.minedu.gob.pe/</a>, según corresponda.</p> <p>El postor debe señalar los nombres y apellidos, DNI y profesión del personal clave, así como el nombre de la universidad o institución educativa que expidió el grado o título profesional requerido.</p> <p>En caso el TÍTULO PROFESIONAL no se encuentre inscrito en los referidos registros, el postor debe presentar la copia del diploma respectivo a fin de acreditar la formación académica requerida.</p> <p>En caso se acredite estudios en el extranjero del personal clave, debe presentarse adicionalmente copia simple del documento de la revalidación o del reconocimiento ante SUNEDU, del grado académico o título profesional otorgados en el extranjero, según corresponda.</p>   |
| <b>C.2.2</b> | <b>CAPACITACIÓN DEL PERSONAL CLAVE</b>  |
|              | <p><b>Responsable Técnico:</b></p> <ul style="list-style-type: none"> <li>• 120 horas lectivas de capacitación a nivel diplomado en CULTIVOS INDUSTRIALES TROPICALES: CAFÉ y/o CACAO y/o PALMA ACEITERA</li> <li>• 40 horas lectivas de capacitación a nivel de diplomado o especialidad de DISEÑO Y FORMULACION DE PROYECTOS DE RIEGO TECNIFICADO</li> <li>• 120 horas lectivas de capacitación a nivel de diplomado o especialidad en INSTALACION OPERACIÓN Y MANTENIMIENTO Y/O DISEÑO HIDRAULICO Y AGRONOMICO en proyectos de riego</li> </ul> <p><b>Acreditación:</b></p> <p>Se acreditará con copia simple de constancias, certificados, u otros documentos según corresponda.</p> <p><b>Advertencia</b></p> <p><i>Al evaluar la incorporación de este requisito, la entidad contratante debe sustentar que el tipo de capacitación seleccionado se encuentre vinculado con las actividades que se van a desempeñar.</i></p> <p><i>Se podrá acreditar la capacitación mediante certificados de estudios de postgrado, considerando que cada crédito del curso que acredita la capacitación equivale a dieciséis horas, según la normativa de la materia.</i></p> |

#### CONFIDENCIALIDAD

La confidencialidad y reserva absoluta en el manejo de información y documentación a la que se tenga acceso relacionada con la prestación, pudiendo quedar expresamente prohibido revelar dicha información a terceros. El CONTRATISTA, debe dar cumplimiento a todas las políticas y estándares definidos por LA ENTIDAD, en materia de seguridad de la Información.

Esta obligación comprende la información que se entrega, como también la que se genera durante la realización de las actividades y la información producida una vez que se haya concluido el servicio. Dicha información puede consistir en mapas, dibujos, fotografías, mosaicos, planos, informes,



recomendaciones, cálculos, diagnósticos, documentos, cuadros comparativos y demás datos compilados o recibidos por el CONTRATISTA.

#### **GARANTÍA COMERCIAL**

Los servicios deberán contar con una garantía establecida por el proveedor, las motobombas un (01) año y las mangueras seis (6) meses, contados a partir de la conformidad del área usuaria.

#### **GARANTÍAS**

EL CONTRATISTA O PROVEEDOR entregará para el perfeccionamiento del Contrato, la respectiva garantía incondicional, solidaria, irrevocable, y de realización automática en el país al solo requerimiento, a favor de LA ENTIDAD CONTRATANTE (de ser necesaria), en concordancia con el artículo 61 de la Ley N° 32069, Ley General de Contrataciones Públicas, manteniéndose vigente hasta la conformidad de la conformidad de la prestación.

#### **RESPONSABILIDAD DEL CONTRATISTA**

El plazo máximo de responsabilidad del contratista es de **UN (1) AÑO** contado a partir de la conformidad otorgada por LA ENTIDAD.

#### **RESOLUCIÓN CONTRACTUAL**

Cualquiera de las partes puede resolver el contrato, de conformidad con el numeral 68.1 del artículo 68 de la Ley N° 32069, Ley General de Contrataciones Públicas.

De encontrarse en alguno de los supuestos de resolución del contrato, LAS PARTES proceden de acuerdo a lo establecido en el artículo 122 del Reglamento de la Ley N° 32069, Ley General de Contrataciones Públicas, aprobado por Decreto Supremo N° 009-2025-EF.

#### **OBLIGACIÓN ANTICORRUPCIÓN Y ANTISOBORNO**

El contratista declara y garantiza no haber ofrecido, negociado, prometido o efectuado ningún pago o entrega de cualquier beneficio o incentivo ilegal, de manera directa o indirecta, a los evaluadores del proceso de contratación o cualquier servidor de la entidad contratante.

Asimismo, EL CONTRATISTA se obliga a mantener una conducta proba e íntegra durante la vigencia del contrato, y después de culminado el mismo en caso existan controversias pendientes de resolver, lo que supone actuar con probidad, sin cometer actos ilícitos, directa o indirectamente.

Aunado a ello, EL CONTRATISTA se obliga a abstenerse de ofrecer, negociar, prometer o dar regalos, cortesías, invitaciones, donativos o cualquier beneficio o incentivo ilegal, directa o indirectamente, a funcionarios públicos, servidores públicos, locadores de servicios o proveedores de servicios del área usuaria, de la dependencia encargada de la contratación, actores del proceso de contratación y/o cualquier servidor de la entidad contratante, con la finalidad de obtener alguna ventaja indebida o beneficio ilícito. En esa línea, se obliga a adoptar las medidas técnicas, organizativas y/o de personal necesarias para asegurar que no se practiquen los actos previamente señalados.

Adicionalmente, EL CONTRATISTA se compromete a denunciar oportunamente ante las autoridades competentes los actos de corrupción o de inconducta funcional de los cuales tuviera conocimiento durante la ejecución del contrato con LA ENTIDAD CONTRATANTE.

Tratándose de una persona jurídica, lo anterior se extiende a sus accionistas, participacionistas,



integrantes de los órganos de administración, apoderados, representantes legales, funcionarios, asesores o cualquier persona vinculada a la persona jurídica que representa; comprometiéndose a informarles sobre los alcances de las obligaciones asumidas en virtud del presente contrato.

Finalmente, el incumplimiento de las obligaciones establecidas en esta disposición, durante la ejecución contractual, otorga a LA ENTIDAD CONTRATANTE el derecho de resolver total o parcialmente el contrato.

Cuando lo anterior se produzca por parte de un proveedor adjudicatario de los catálogos electrónicos de acuerdo marco, el incumplimiento de la presente cláusula conllevará que sea excluido de los Catálogos Electrónicos de Acuerdo Marco. En ningún caso, dichas medidas impiden el inicio de las acciones civiles, penales y administrativas a que hubiera lugar

#### RESOLUCIÓN CONTRACTUAL

Cualquiera de las partes puede resolver el contrato, de conformidad con el numeral 68.1 del artículo 68 de la Ley N° 32069, Ley General de Contrataciones Públicas.

De encontrarse en alguno de los supuestos de resolución del contrato, LAS PARTES proceden de acuerdo a lo establecido en el artículo 122 del Reglamento de la Ley N° 32069, Ley General de Contrataciones Públicas, aprobado por Decreto Supremo N° 009-2025-EF.

#### CONFORMIDAD

La conformidad de la prestación se regula por lo dispuesto en el artículo 144 del Reglamento.

La conformidad de la prestación de servicio será otorgada por el Área usuaria, con el Vº Bº del Supervisor o Inspector y la DIRECCION DE DESARROLLO DE COMPETITIVIDAD AGRARIA, en cada hoja del informe, el cual deberá ser presentado en la oficina del proyecto; asimismo debe contener lo siguiente:

- Informe de Actividades con el producto correspondiente validado por evidencias.
- Comprobante de pago

En el plazo máximo de **SIETE (7)** días computados desde el día siguiente de producida la recepción. De existir observaciones, LA ENTIDAD, comunicara al CONTRATISTA, indicando claramente el sentido de estas, otorgándole un plazo para subsanar el cual no debe ser mayor al 30% del plazo del entregable correspondiente, dependiendo de la complejidad o sofisticación de las subsanaciones a realizar. Si pese al plazo otorgado, EL CONTRATISTA no cumplese a cabalidad con la subsanación, LA ENTIDAD, puede otorgar al CONTRATISTA periodos adicionales para las correcciones pertinentes. En este supuesto corresponde aplicar la penalidad por mora desde el vencimiento del plazo para subsanar sin considerar los días en los que pudiera incurrir LA ENTIDAD, para efectuar las revisiones y notificar las observaciones correspondientes.

El mismo plazo establecido para la subsanación de observaciones resulta aplicable para que la entidad contratante se pronuncie sobre el levantamiento de observaciones.

Este procedimiento no resulta aplicable cuando el servicio y/o consultoría no cumplan con las características y condiciones ofrecidas, en cuyo caso LA ENTIDAD, no otorga la conformidad, debiendo considerarse como no ejecutada la prestación, aplicándose la penalidad que corresponda por cada día de atraso.

GOBIERNO REGIONAL DE SAN MARTIN  
DIRECCION REGIONAL DE AGRICULTURA SAN MARTIN  
  
Egon Consuelo Pérez Chávez  
DIRECCION DE DESARROLLO Y COMPETITIVIDAD AGRARIA

### 3.5 REQUISITOS DE CALIFICACIÓN

#### 3.5.1. REQUISITOS DE CALIFICACIÓN OBLIGATORIOS

##### A. EXPERIENCIA DEL POSTOR EN LA ESPECIALIDAD

###### Requisitos:

El postor debe acreditar un monto facturado acumulado equivalente a S/ 380,000.00 (trescientos ochenta mil y 00/100), por la contratación de servicios iguales o similares al objeto de la convocatoria, durante los quince (15) años anteriores a la fecha de la presentación de ofertas que se computa desde la fecha de la conformidad o emisión del comprobante de pago, según corresponda.

En el caso de postores que declaren en el Anexo N° 1 tener la condición de micro y pequeña empresa, se acredita una experiencia de S/ 94,098.60 (Noventa y cuatro mil noventa y ocho y 60/100 soles por la venta de bienes iguales o similares al objeto de la convocatoria, durante los diez años anteriores a la fecha de la presentación de ofertas que se computaran desde la fecha de la conformidad o emisión del comprobante de pago, según corresponda. En el caso de consorcios, todos los integrantes deben contar con la condición de micro y pequeña empresa.

Se consideran servicios similares a los siguientes servicios públicos y/o privados de infraestructura sistema de drenaje pluvial, y/o Acondicionamiento y/o Mejoramiento y/o Reubicación y/o Rehabilitación y/o Reparación y/o instalación de sistema de riego por goteo y/o bombeo y/o gravedad.

###### Acreditación:

La experiencia del postor en la especialidad se acreditará con copia simple de (i) contratos u órdenes de servicios, y su respectiva conformidad o constancia de prestación; o (ii) comprobantes de pago cuya cancelación se acredite documental y fehacientemente, con constancia de depósito, nota de abono, reporte de estado de cuenta, cualquier otro documento emitido por entidad del sistema financiero que acredite el abono o mediante cancelación en el mismo comprobante de pago<sup>7</sup>, correspondientes a un máximo de veinte (20) contrataciones. En caso el postor sustente su experiencia en la especialidad mediante contrataciones realizadas con privados<sup>8</sup>, para acreditarla debe presentar de forma obligatoria lo indicado en el numeral (ii) del presente párrafo; no es posible que acredite su experiencia únicamente con la presentación de contratos u órdenes de compra con conformidad o constancia de prestación.

En caso los postores presenten varios comprobantes de pago para acreditar una sola contratación, se debe acreditar que corresponden a dicha contratación; de lo contrario, se asumirá que los comprobantes acreditan contrataciones independientes, en cuyo caso solo se considerará, para la evaluación, las veinte (20) primeras contrataciones indicadas en el **Anexo N° 11** referido a la Experiencia del Postor en la Especialidad.

En el caso de servicios de ejecución periódica o continuada, solo se considera como experiencia la parte del contrato que haya sido ejecutada durante los quince (15) años anteriores a la fecha de presentación de ofertas, debiendo adjuntarse copia de las conformidades correspondientes a tal parte o los respectivos comprobantes de pago cancelados.

<sup>7</sup> El solo sello de cancelado en el comprobante de pago, cuando ha sido colocado por el propio postor, no puede ser considerado como una acreditación que produzca fehaciencia en relación a que se encuentra cancelado. Es válido el sello colocado por el cliente del postor (sea utilizando el término “cancelado” o “pagado”).

<sup>8</sup> Se entiende “privados” como aquellos que no son entidades contratantes.



Si el titular de la experiencia no es el postor, consignar si dicha experiencia corresponde a la matriz en caso de que el postor sea sucursal, o fue transmitida por reorganización societaria, debiendo acompañar la documentación sustentatoria correspondiente.

Si el postor acredita experiencia de otra persona jurídica como consecuencia de una reorganización societaria, debe presentar adicionalmente el **Anexo N° 14**.

Las personas jurídicas resultantes de un proceso de reorganización societaria no pueden acreditar como experiencia del postor en la especialidad que le hubiesen transmitido como parte de dicha reorganización las personas jurídicas sancionadas con inhabilitación vigente o definitiva.

Cuando en los contratos, órdenes de servicios o comprobantes de pago el monto facturado se encuentre expresado en moneda extranjera, debe indicarse el tipo de cambio venta publicado por la Superintendencia de Banca, Seguros y AFP correspondiente a la fecha de suscripción del contrato, de emisión de la orden de servicio o de cancelación del comprobante de pago, según corresponda.

Sin perjuicio de lo anterior, los postores deben llenar y presentar el **Anexo N° 11** referido a la Experiencia del Postor en la Especialidad.

**Advertencia**

*En el caso de consorcios, solo se considera la experiencia de aquellos integrantes que ejecutan conjuntamente el objeto del contrato.*

### 3.5.2 REQUISITOS DE CALIFICACIÓN FACULTATIVOS

#### B. CAPACIDAD TÉCNICA Y PROFESIONAL

##### B.1. EXPERIENCIA DEL PERSONAL CLAVE

Responsable técnico:

Experiencia mínima de treinta y seis (36) meses en el ámbito público y/o privado como: jefe de servicio y/o especialista en: instalaciones, mantenimiento y funcionamiento de sistema de riego tecnificado, y/ instalación de sistema de riego y/o mantenimiento de infraestructuras de riego y/o servicios de instalación de sistema de riego por goteo y/o por aspersión por bombeo y/o gravedad.

Acreditación:

La experiencia del personal clave se acreditará con cualquiera de los siguientes documentos: (i) copia simple de contratos y su respectiva conformidad o (ii) constancias o (iii) certificados o (iv) cualquier otra documentación que, de manera fehaciente demuestre la experiencia del personal propuesto.

Los documentos que acreditan la experiencia deben incluir los nombres y apellidos del personal clave, el cargo desempeñado, el plazo de la prestación indicando el día, mes y año de inicio y culminación, el nombre de la entidad u organización que emite el documento, la fecha de emisión y nombres y apellidos de quien suscribe el documento.

En caso los documentos para acreditar la experiencia establezcan el plazo de la experiencia adquirida por el personal clave en meses sin especificar los días se debe considerar el mes completo.

Se considerará aquella experiencia que no tenga una antigüedad mayor a veinticinco (25) años anteriores a la fecha de la presentación de ofertas.

De presentarse experiencia ejecutada paralelamente (traslape), para el cómputo del tiempo de dicha experiencia sólo se considerará una vez el periodo traslapado.

## B.2. CALIFICACIONES DEL PERSONAL CLAVE

### B.2.1 Formación académica

#### Requisitos:

Responsable Técnico:  
Ingeniero agrónomo o agrícola colegiado y habilitado

#### Acreditación:

El TÍTULO PROFESIONAL será verificado por los evaluadores en el Registro Nacional de Grados Académicos y Títulos Profesionales en el portal web de la Superintendencia Nacional de Educación Superior Universitaria - SUNEDU a través del siguiente link: <https://enlinea.sunedu.gob.pe/> o en el Registro Nacional de Certificados, Grados y Títulos a cargo del Ministerio de Educación a través del siguiente link: <https://titulosinstitutos.minedu.gob.pe/>, según corresponda.

El postor debe señalar los nombres y apellidos, DNI y profesión del personal clave, así como el nombre de la universidad o institución educativa que expidió el grado o título profesional requerido.

En caso TÍTULO PROFESIONAL no se encuentre inscrito en los referidos registros, el postor debe presentar la copia del diploma respectivo a fin de acreditar la formación académica requerida.

En caso se acredite estudios en el extranjero del personal clave, debe presentarse adicionalmente copia simple del documento de la revalidación o del reconocimiento ante SUNEDU, del grado académico o título profesional otorgados en el extranjero, según corresponda.

### B.2.2 Capacitación del personal clave

#### Requisitos:

- 120 horas lectivas de capacitación a nivel diplomado en CULTIVOS INDUSTRIALES TROPICALES: CAFÉ y/o CACAO y/o PALMA ACEITERA
- 40 horas lectivas de capacitación a nivel de diplomado o especialidad de DISEÑO Y FORMULACION DE PROYECTOS DE RIEGO TECNIFICADO
- 120 horas lectivas de capacitación a nivel de diplomado o especialidad en INSTALACION OPERACIÓN Y MANTENIMIENTO Y/O DISEÑO HIDRAULICO Y AGRONOMICO en proyectos de riego

#### Acreditación:

Se acreditará con copia simple de constancias, certificados, u otros documentos según corresponda.

#### **Advertencia**

*Al evaluar la incorporación de este requisito, la entidad contratante debe sustentar que el tipo de capacitación seleccionado se encuentre vinculado con las actividades que se van a desempeñar.*

*Se podrá acreditar la capacitación mediante certificados de estudios de postgrado, considerando que cada crédito del curso que acredita la capacitación equivale a dieciséis horas, según la normativa de la materia.*

## CAPÍTULO IV FACTORES DE EVALUACIÓN

**Los factores de evaluación son determinados por los evaluadores.** En la contratación de servicios, la evaluación de la oferta consiste en i) Evaluación Técnica y ii) Evaluación Económica.

La evaluación económica de la oferta es posterior a la evaluación técnica de acuerdo con el artículo 94 del Reglamento. El puntaje máximo de cada una de estas evaluaciones es equivalente a cien puntos.

Para determinar la oferta con el mejor puntaje y el orden de prelación de las ofertas, se considera lo siguiente:

### 4.1. EVALUACIÓN TÉCNICA

La evaluación técnica se realiza sobre cien puntos. Para acceder a la etapa de evaluación económica, el postor debe obtener un puntaje técnico mínimo de setenta puntos.

#### 4.1.2. FACTORES DE EVALUACIÓN FACULTATIVOS

| A. EXPERIENCIA DEL PERSONAL CLAVE   | PUNTAJE / METODOLOGÍA PARA SU ASIGNACIÓN   |
|---|--|
| <p><u>Requisitos:</u></p> <p>Responsable Técnico:</p> <ul style="list-style-type: none"> <li>Ingeniero agrónomo o agrícola colegiado y habilitado.</li> </ul> <p>Experiencia mínima de treinta y seis (36) meses en el ámbito público y/o privado como: jefe de servicio y/o especialista en: instalaciones, mantenimiento y funcionamiento de sistema de riego tecnificado, y/ instalación de sistema de riego y/o mantenimiento de infraestructuras de riego y/o servicios de instalación de sistema de riego por goteo y/o por aspersión por bombeo y/o gravedad.</p> <p><u>Acreditación:</u><br/>La experiencia del personal clave se acreditará con cualquiera de los siguientes documentos: (i) copia simple de contratos y su respectiva conformidad o (ii) constancias o (iii) certificados o (iv) cualquier otra documentación que, de manera fehaciente demuestre la experiencia del personal propuesto.</p> <p>Los documentos que acreditan la experiencia deben incluir los nombres y apellidos del personal clave, el cargo desempeñado, el plazo de la prestación indicando el día, mes y año de inicio y culminación, el nombre de la entidad u organización que emite el documento, la fecha de emisión y nombres y apellidos de quien suscribe el documento.</p> <p>En caso los documentos para acreditar la experiencia establezcan el plazo de la experiencia adquirida por el</p> | <p><b>Como máximo 40 puntos</b></p> <p>Más de 36 meses hasta 38 meses:<br/><b>20 puntos</b></p> <p>Más de 38 meses hasta 40 meses:<br/><b>30 puntos</b></p> <p>Más de 40 meses en adelante:<br/><b>40 puntos</b></p> |

|  |  |
|--|--|
| <p>personal clave en meses sin especificar los días se debe considerar el mes completo.</p> <p>Se considerará aquella experiencia que no tenga una antigüedad mayor a veinticinco años anteriores a la fecha de la presentación de ofertas.</p> <p>De presentarse experiencia ejecutada paralelamente (traslape), para el cómputo del tiempo de dicha experiencia sólo se considerará una vez el periodo traslapado.</p> |  |
|--|--|

| <b>B. PLAZO DE PRESTACIÓN DEL SERVICIO</b>  | <b>PUNTAJE / METODOLOGÍA PARA SU ASIGNACIÓN</b>   |
|---|---|
| <p><u>Evaluación:</u></p> <p>Se evaluará en función al plazo de prestación del servicio ofertado, el cual debe mejorar el plazo de establecido en el requerimiento.</p> <p><u>Acreditación:</u></p> <p>Se acreditará mediante la presentación de declaración jurada de plazo de prestación del servicio. <b>(Anexo N° 12)</b></p> | <p><b>Como máximo 40 puntos</b></p> <p>De 78 hasta 80 días calendario:<br/><b>20 puntos</b></p> <p>De 77 hasta 75 días calendario:<br/><b>30 puntos</b></p> <p>De 75 hasta 70 días calendario:<br/><b>40 puntos</b></p> |

| <b>C. GARANTÍA COMERCIAL DEL POSTOR</b>   | <b>PUNTAJE / METODOLOGÍA PARA SU ASIGNACIÓN</b>  |
|---|--|
| <p><u>Evaluación:</u></p> <p>Se evaluará en función al tiempo de garantía comercial ofertada, el cual debe superar el tiempo mínimo de garantía exigido en el requerimiento.</p> <p><u>Acreditación:</u></p> <p>Se acreditará mediante la presentación de declaración jurada del postor.</p> <div style="border: 1px solid black; padding: 5px; margin-top: 10px;"> <p><b>Advertencia</b></p> <p><i>De conformidad con el literal d) del artículo 87 de la Ley, constituye infracción pasible de sanción por el Tribunal de Contrataciones Públicas “negarse injustificadamente a cumplir las obligaciones derivadas del contrato que deben ejecutarse con posterioridad al pago”.</i></p> </div> | <p><b>Como máximo 20 puntos</b></p> <p>Más de 01 año hasta 01 año y 03 meses para las motobombas;</p> <p>De 06 meses hasta 08 meses las mangueras:<br/><b>10 puntos</b></p> <p>Más de 01 año y 04 meses hasta 01 año y 06 meses para las motobombas;</p> <p>De 09 meses hasta 12 meses las mangueras:<br/><b>20 puntos</b></p> |

#### CUADRO RESUMEN FACTORES DE EVALUACIÓN

| <b>FACTORES DE EVALUACIÓN FACULTATIVOS</b> | <b>PUNTAJE</b>          |
|--|-------------------------|
| <b>A. EXPERIENCIA DEL PERSONAL CLAVE</b>   | <b>MÁXIMO 40 PUNTOS</b> |
| <b>B. PLAZO DE PRESTACIÓN DEL SERVICIO</b> | <b>MÁXIMO 40 PUNTOS</b> |

|                                  |                               |
|----------------------------------|-------------------------------|
| C. GARANTÍA COMERCIAL DEL POSTOR | MÁXIMO 20 PUNTOS              |
| <b>PUNTAJE TOTAL</b>             | <b>100 puntos<sup>9</sup></b> |

#### 4.2. EVALUACIÓN ECONÓMICA (Puntaje Máximo: 100 Puntos)

| OFERTA ECONÓMICA  | PUNTAJE/METODOLOGÍA PARA SU ASIGNACIÓN  |
|---|---|
| <p><u>Evaluación:</u></p> <p>Se evalúa considerando el precio ofertado por el postor.</p> <p><u>Acreditación:</u></p> <p>Se acredita mediante el documento que contiene el precio de la oferta (<b>Anexo N° 6</b>).</p> | <p>La evaluación consiste en otorgar el mayor puntaje a la oferta del menor monto ofertado y otorgar a las demás ofertas puntajes inversamente proporcionales a sus respectivos montos ofertados, según la siguiente fórmula:</p> $Po = \frac{Mb \times Pmax}{Mo}$ <p><b>Po</b> = Puntaje de la oferta económica a evaluar<br/> <b>Mo</b> = Monto de la oferta económica<br/> <b>Mb</b> = Monto de la oferta económica más baja<br/> <b>Pmax</b> = Puntaje máximo</p> <p style="text-align: right;"><b>100 PUNTOS<sup>10</sup> puntos</b></p> |

#### 4.3. PUNTAJE TOTAL

El puntaje total de las ofertas es el promedio ponderado de la evaluación técnica y la evaluación económica, aplicándose la siguiente fórmula:

$$PTP = c_1 PT + c_2 Pe$$

Donde:

|     |   |  |
|-----|---|--|
| PTP | = | Puntaje total del postor a evaluar   |
| Pt  | = | Puntaje de la evaluación técnica del postor a evaluar  |
| Pe  | = | Puntaje de la evaluación económica del postor a evaluar  |
| c1  | = | Coeficiente de ponderación para la evaluación técnica: [INDICAR COEFICIENTE, CONSIDERANDO QUE <b><math>0.60 \leq c1 \leq 0.70</math></b> ]   |
| c2  | = | Coeficiente de ponderación para la evaluación económica: [INDICAR COEFICIENTE, CONSIDERANDO QUE <b><math>0.30 \leq c2 \leq 0.40</math></b> ] |

Donde:  **$c1 + c2 = 1.00$**

<sup>9</sup> Es la suma de los puntajes de todos los factores de evaluación.

<sup>10</sup> De acuerdo con lo señalado en el numeral 75.2 del artículo 75 del Reglamento.

## CAPÍTULO V PROFORMA DEL CONTRATO

### **Advertencia**

*Dependiendo del objeto de la contratación, de resultar indispensable, puede incluirse cláusulas adicionales o la adecuación de las propuestas en el presente documento, las que en ningún caso pueden contemplar disposiciones contrarias a la normativa vigente ni a lo señalado en este capítulo.*

Conste por el presente documento, la contratación de **[CONSIGNAR LA DENOMINACIÓN DE LA CONVOCATORIA]** que celebra de una parte **[CONSIGNAR EL NOMBRE DE LA ENTIDAD CONTRATANTE]**, en adelante LA ENTIDAD CONTRATANTE, con RUC N° [.....], con domicilio legal en [.....], representada por [.....], identificado con DNI N° [.....], y de otra parte [.....], con RUC N° [.....], con domicilio legal en [.....], inscrita en la Ficha N° [.....] Asiento N° [.....] del Registro de Personas Jurídicas de la ciudad de [.....], debidamente representado por su Representante Legal, [.....], con DNI N° [.....], según poder inscrito en la Ficha N° [.....], Asiento N° [.....] del Registro de Personas Jurídicas de la ciudad de [.....], a quien en adelante se le denominará EL CONTRATISTA en los términos y condiciones siguientes:

### **CLÁUSULA PRIMERA: ANTECEDENTES**

Con fecha [.....], los evaluadores adjudicaron la buena pro del **CONCURSO PÚBLICO ABREVIADO N° [CONSIGNAR NOMENCLATURA DEL PROCEDIMIENTO DE SELECCIÓN]** para la contratación de **[CONSIGNAR LA DENOMINACIÓN DE LA CONVOCATORIA]**, a **[INDICAR NOMBRE DEL GANADOR DE LA BUENA PRO]**, cuyos detalles e importe constan en los documentos integrantes del presente contrato.

### **CLÁUSULA SEGUNDA: OBJETO**

El presente contrato tiene por objeto **[CONSIGNAR EL OBJETO DE LA CONTRATACIÓN]**.

### **CLÁUSULA TERCERA: MONTO CONTRACTUAL**

El monto total del presente contrato asciende a la suma de **[CONSIGNAR MONEDA Y MONTO]**, que incluye todos los impuestos de Ley.

Este monto comprende el costo total del servicio, incluyendo, de ser aplicable, todos los impuestos, seguros, transporte, inspecciones, pruebas y, de ser el caso, los costos laborales conforme a la legislación vigente, así como cualquier otro concepto que pueda tener incidencia sobre la ejecución del servicio materia del presente contrato.

### **CLÁUSULA CUARTA: DEL PAGO<sup>11</sup>**

LA ENTIDAD CONTRATANTE se obliga a pagar la contraprestación a EL CONTRATISTA en **[INDICAR MONEDA]**, en **[INDICAR EL DETALLE DEL PAGO ÚNICO O PAGOS PARCIALES O PAGOS A CUENTA, SEGÚN CORRESPONDA]**, luego de la recepción formal y completa de la documentación correspondiente, según lo establecido en el artículo 144 del Reglamento de la Ley N° 32069, Ley General de Contrataciones Públicas, aprobado por Decreto Supremo N° 009-2025-EF.

Para tal efecto, el responsable de otorgar la conformidad de la prestación debe hacerlo en un plazo que no excederá de los siete (7) días contabilizados desde el día siguiente de recibido el entregable, salvo que se requiera efectuar pruebas que permitan verificar el cumplimiento de la obligación, en cuyo caso la conformidad se emite en un plazo máximo de veinte (20) días, bajo responsabilidad de dicho servidor.

LA ENTIDAD CONTRATANTE debe efectuar el pago dentro de los diez (10) días hábiles siguientes de otorgada la conformidad de los servicios, siempre que se verifiquen las condiciones establecidas

<sup>11</sup> En cada caso concreto, dependiendo de la naturaleza del contrato, puede adicionarse la información que resulte pertinente a efectos de generar el pago.

en el contrato para ello, bajo responsabilidad del servidor competente.

En caso de retraso en el pago por parte de LA ENTIDAD CONTRATANTE, salvo que se deba a caso fortuito o fuerza mayor, EL CONTRATISTA tiene derecho al pago de intereses legales conforme a lo establecido en el artículo 67 de la Ley N° 32069, Ley General de Contrataciones Públicas.

**CLÁUSULA QUINTA: DEL PLAZO DE LA EJECUCIÓN DE LA PRESTACIÓN**

El plazo de ejecución del presente contrato es de [.....], el mismo que se computa desde **[CONSIGNAR SI CORRESPONDE DESDE DEL DÍA SIGUIENTE DEL PERFECCIONAMIENTO DEL CONTRATO, O DESDE LA NOTIFICACIÓN DE LA ORDEN DE SERVICIO O DESDE LA FECHA QUE SE ESTABLEZCA EN EL CONTRATO O DESDE LA FECHA EN QUE SE CUMPLAN LAS CONDICIONES PREVISTAS EN EL CONTRATO PARA EL INICIO DE LA EJECUCIÓN, DEBIENDO INDICAR LAS MISMAS EN ESTE ÚLTIMO CASO]**.

**CLÁUSULA SEXTA: PARTES INTEGRANTES DEL CONTRATO**

El presente contrato está conformado por las bases integradas, la oferta ganadora, así como los documentos derivados del procedimiento de selección que establezcan obligaciones para las partes, incluyendo las modificaciones contractuales y adendas aprobadas por la entidad contratante, de ser el caso.

**CLÁUSULA SÉTIMA: GARANTÍAS**

EL CONTRATISTA entregó al perfeccionamiento del contrato la respectiva garantía incondicional, solidaria, irrevocable, y de realización automática en el país al solo requerimiento, a favor de LA ENTIDAD CONTRATANTE, por los conceptos, montos y vigencias siguientes:

**Garantía de fiel cumplimiento del contrato:** Por la suma de **[CONSIGNAR EL MONTO]**, a través de la **[INDICAR EL MECANISMO DE GARANTÍA PRESENTADO: CONTRATO DE SEGURO/CARTA FIANZA FINANCIERA/RETENCIÓN DE PAGO/DECLARACIÓN JURADA DE CONSTITUCIÓN DE FIDEICOMISO]** N° **[INDICAR NÚMERO DEL DOCUMENTO]** emitida por **[SEÑALAR EMPRESA QUE LA EMITE]**, la misma que debe mantenerse vigente hasta la conformidad de la de la prestación. El monto señalado es equivalente al diez por ciento (10%) del monto del contrato original.

**CLÁUSULA OCTAVA: EJECUCIÓN DE GARANTÍAS POR FALTA DE RENOVACIÓN**

LA ENTIDAD CONTRATANTE puede solicitar la ejecución de las garantías cuando EL CONTRATISTA no las hubiere renovado antes de la fecha de su vencimiento, conforme a lo dispuesto en el literal a) del numeral 118.2 del artículo 118 del Reglamento de la Ley General de Contrataciones Públicas, aprobado mediante Decreto Supremo N° 009-2025-EF.

**CLÁUSULA NOVENA: CONFORMIDAD DE LA PRESTACIÓN**

La conformidad de la prestación del servicio se regula por lo dispuesto en el artículo 144 del Reglamento de la Ley N° 32069, Ley General de Contrataciones Públicas, aprobado mediante Decreto Supremo N° 009-2025. La conformidad es otorgada por **[CONSIGNAR EL ÁREA O UNIDAD ORGÁNICA QUE OTORGA LA CONFORMIDAD]** en el plazo máximo de **[CONSIGNAR SIETE (7) DÍAS O MÁXIMO VEINTE (20) DÍAS, EN CASO SE REQUIERA EFECTUAR PRUEBAS QUE PERMITAN VERIFICAR EL CUMPLIMIENTO DE LA OBLIGACIÓN]** días computados desde el día siguiente de recibido el entregable.

De existir observaciones, LA ENTIDAD CONTRATANTE las comunica al CONTRATISTA, indicando claramente el sentido de estas, otorgándole un plazo para subsanar **[CONSIGNAR EL PLAZO NO MAYOR AL 30% DEL PLAZO DEL ENTREGABLE CORRESPONDIENTE, DEPENDIENDO DE LA COMPLEJIDAD O SOFISTICACIÓN DE LAS SUBSANACIONES A REALIZAR]**. Si pese al plazo otorgado, EL CONTRATISTA no cumpliera a cabalidad con la subsanación, LA ENTIDAD CONTRATANTE puede otorgar al CONTRATISTA periodos adicionales para las correcciones pertinentes. En este supuesto corresponde aplicar la penalidad por mora desde el vencimiento del plazo para subsanar sin considerar los días en los que pudiera incurrir la entidad contratante para efectuar las revisiones y notificar las observaciones correspondientes.

Este procedimiento no resulta aplicable cuando los servicios manifiestamente no cumplan con las características y condiciones ofrecidas, en cuyo caso LA ENTIDAD CONTRATANTE no efectúa la recepción o no otorga la conformidad, según corresponda, debiendo considerarse como no ejecutada la prestación, aplicándose la penalidad que corresponda por cada día de atraso.

#### **CLÁUSULA DÉCIMA: GESTIÓN DE RIESGOS**

LAS PARTES realizan la gestión de riesgos de acuerdo con lo establecido en el presente contrato y los documentos que lo conforman, a fin de tomar decisiones informadas, aprovechando el impacto de riesgos positivos y disminuyendo la probabilidad de los riesgos negativos y su impacto durante la ejecución contractual, considerando la finalidad pública de la contratación.

#### **CLÁUSULA UNDÉCIMA: RESPONSABILIDAD POR VICIOS OCULTOS**

La recepción conforme de la prestación por parte de LA ENTIDAD CONTRATANTE no enerva su derecho a reclamar posteriormente por defectos o vicios ocultos, conforme a lo dispuesto por los artículos 69 de la Ley N° 32069, Ley General de Contrataciones Públicas y 144 de su Reglamento aprobado por Decreto Supremo N° 009-2025-EF.

El plazo máximo de responsabilidad del contratista es de **CONSIGNAR TIEMPO EN AÑOS, NO MENOR DE UN (1) AÑO** año(s) contado a partir de la conformidad otorgada por LA ENTIDAD CONTRATANTE.

#### **CLÁUSULA DUODÉCIMA TERCERA: PENALIDADES**

Si EL CONTRATISTA incurre en retraso injustificado en la ejecución de las prestaciones objeto del contrato, LA ENTIDAD CONTRATANTE le aplica automáticamente una penalidad por mora por cada día de atraso, de acuerdo a la siguiente fórmula:

$$\text{Penalidad Diaria} = \frac{0.10 \times \text{monto}}{F \times \text{plazo}}$$

Donde:

**F = 0.40**

El retraso se justifica a través de la solicitud de ampliación de plazo debidamente aprobado. Adicionalmente, se considera justificado el retraso y en consecuencia no se aplica penalidad, cuando EL CONTRATISTA acredite, de modo objetivamente sustentado, que el mayor tiempo transcurrido no le resulta imputable. En este último caso la calificación del retraso como justificado por parte de LA ENTIDAD CONTRATANTE no da lugar al pago de gastos generales ni costos directos de ningún tipo, conforme el numeral 120.4 del artículo 120 del Reglamento de la Ley N° 32069, Ley General de Contrataciones Públicas, aprobado mediante Decreto Supremo N° 009-2025-EF.

Las penalidades se deducen de los pagos a cuenta, pagos parciales o del pago final, según corresponda; o si fuera necesario, se cobra del monto resultante de la ejecución de la garantía de fiel cumplimiento.

Cuando se llegue a cubrir el monto máximo de la penalidad por mora o el monto máximo para otras penalidades, de ser el caso, LA ENTIDAD CONTRATANTE puede resolver el contrato por incumplimiento.

#### **CLÁUSULA DÉCIMA TERCERA: RESOLUCIÓN DEL CONTRATO**

Cualquiera de las partes puede resolver el contrato, de conformidad con el numeral 68.1 del artículo 68 de la Ley N° 32069, Ley General de Contrataciones Públicas.

De encontrarse en alguno de los supuestos de resolución del contrato, LAS PARTES procederán de acuerdo con lo establecido en el artículo 122 del Reglamento de la Ley N° 32069, Ley General de Contrataciones Públicas, aprobado mediante Decreto Supremo N° 009-2025-EF.



#### **CLÁUSULA DÉCIMA CUARTA: RESPONSABILIDAD DE LAS PARTES**

Cuando se resuelva el contrato por causas imputables a algunas de las partes, se debe resarcir los daños y perjuicios ocasionados, a través de la indemnización correspondiente. Ello no obsta la aplicación de las sanciones administrativas, penales y pecuniarias a que dicho incumplimiento diere lugar, en el caso que éstas correspondan.

Lo señalado precedentemente no exime a ninguna de las partes del cumplimiento de las demás obligaciones previstas en el presente contrato.

#### **CLÁUSULA DÉCIMA QUINTA: ANTICORRUPCIÓN Y ANTISOBORNO**

A la suscripción de este contrato, EL CONTRATISTA declara y garantiza no haber ofrecido, negociado, prometido o efectuado ningún pago o entrega de cualquier beneficio o incentivo ilegal, de manera directa o indirecta, a los evaluadores del proceso de contratación o cualquier servidor de la entidad contratante.

Asimismo, EL CONTRATISTA se obliga a mantener una conducta proba e íntegra durante la vigencia del contrato, y después de culminado el mismo en caso existan controversias pendientes de resolver, lo que supone actuar con probidad, sin cometer actos ilícitos, directa o indirectamente.

Aunado a ello, EL CONTRATISTA se obliga a abstenerse de ofrecer, negociar, prometer o dar regalos, cortesías, invitaciones, donativos o cualquier beneficio o incentivo ilegal, directa o indirectamente, a funcionarios públicos, servidores públicos, locadores de servicios o proveedores de servicios del área usuaria, de la dependencia encargada de la contratación, actores del proceso de contratación<sup>12</sup> y/o cualquier servidor de la entidad contratante, con la finalidad de obtener alguna ventaja indebida o beneficio ilícito. En esa línea, se obliga a adoptar las medidas técnicas, organizativas y/o de personal necesarias para asegurar que no se practiquen los actos previamente señalados.

Adicionalmente, EL CONTRATISTA se compromete a denunciar oportunamente ante las autoridades competentes los actos de corrupción o de inconducta funcional de los cuales tuviera conocimiento durante la ejecución del contrato con LA ENTIDAD CONTRATANTE.

Tratándose de una persona jurídica, lo anterior se extiende a sus accionistas, participacionistas, integrantes de los órganos de administración, apoderados, representantes legales, funcionarios, asesores o cualquier persona vinculada a la persona jurídica que representa; comprometiéndose a informarles sobre los alcances de las obligaciones asumidas en virtud del presente contrato.

Finalmente, el incumplimiento de las obligaciones establecidas en esta cláusula, durante la ejecución contractual, otorga a LA ENTIDAD CONTRATANTE el derecho de resolver total o parcialmente el contrato<sup>13</sup>. Cuando lo anterior se produzca por parte de un proveedor adjudicatario de los catálogos electrónicos de acuerdo marco, el incumplimiento de la presente cláusula conllevará que sea excluido de los Catálogos Electrónicos de Acuerdo Marco<sup>14</sup>. En ningún caso, dichas medidas impiden el inicio de las acciones civiles, penales y administrativas a que hubiera lugar<sup>15</sup>.

#### **CLÁUSULA DÉCIMA SEXTA: MARCO LEGAL DEL CONTRATO**

El marco legal comprende la Ley N° 32069, Ley General de Contrataciones Públicas y su Reglamento, aprobado por Decreto Supremo N° 009-2025-EF, las directivas que emita la Dirección General de Abastecimiento del Ministerio de Economía y Finanzas, así como el OECE y demás normativa especial que resulte aplicable.

<sup>12</sup> Artículo 9 de la Ley N°32069, Ley General de Contrataciones Públicas.

<sup>13</sup> Literal d) del Numeral 68.1 del Artículo 68 de la Ley N°32069, Ley General de Contrataciones Públicas.

<sup>14</sup> Literal d) del artículo 274 del Reglamento de la Ley N°32069, Ley General de Contrataciones Públicas

<sup>15</sup> Numeral 122.6 del artículo 122 del Reglamento de la Ley N°32069, Ley General de Contrataciones Públicas.

**CLÁUSULA DÉCIMA SÉTIMA: SOLUCIÓN DE CONTROVERSIAS<sup>16</sup>**

Las controversias que surjan entre las partes durante la ejecución del contrato se resuelven mediante **[CONSIGNAR EL MECANISMO DE SOLUCIÓN DE CONTROVERSIAS]**, según el acuerdo de las partes.

Cualquiera de las partes tiene derecho a iniciar el arbitraje a fin de resolver dichas controversias dentro del plazo de caducidad previsto en la Ley N° 32069, Ley General de Contrataciones Públicas y su Reglamento, aprobado por Decreto Supremo N° 009-2025-EF.

El Laudo arbitral emitido es inapelable, definitivo y obligatorio para las partes desde el momento de su notificación, según lo previsto en el numeral 84.9 del artículo 84 de la Ley N° 32069, Ley General de Contrataciones Públicas.

**CLÁUSULA DÉCIMA OCTAVA: CONVENIO ARBITRAL**

Las partes acuerdan que todo litigio y controversia resultante de este contrato o relativo a éste, se resuelve mediante arbitraje de acuerdo con los artículos 332 y 333 del Reglamento de la Ley N° 32069, Ley General de Contrataciones Públicas, aprobado mediante Decreto Supremo N° 009-2025-EF. El arbitraje es organizado y administrado por **[CONSIGNAR LA INSTITUCIÓN ARBITRAL, CORTE ARBITRAL CONSTITUÍDA EN OTRO PAÍS O UN FORO DE REPUTACIÓN RECONOCIDA INTERNACIONALMENTE, SEGÚN CORRESPONDA]** de conformidad con sus reglamentos y estatutos vigentes, a los cuales las partes se someten libremente y considerando **[INDICAR LAS ESTIPULACIONES ADICIONALES QUE LAS PARTES HAYAN ACORDADO SEGÚN EL NUMERAL 332.3 DEL ARTÍCULO 332 DEL REGLAMENTO]**

**Advertencia**

*La Institución Arbitral es elegida por el postor ganador de la buena pro de la lista de instituciones arbitrales que haya propuesto la entidad contratante en las bases del procedimiento de selección. Para dicho efecto, al remitir los documentos para la suscripción del contrato, el postor ganador de la buena pro comunica la Institución Arbitral elegida de la referida lista, caso contrario, acuerda con la entidad contratante una Institución Arbitral distinta. En caso de falta de acuerdo, la Institución Arbitral es elegida de la mencionada lista por la entidad contratante de manera definitiva.*

*Las partes pueden establecer estipulaciones adicionales o modificatorias del convenio arbitral, en la medida que no contravengan las disposiciones de la normativa de contrataciones públicas y/o las disposiciones especiales contenidas en la normativa general de arbitraje.*

*El arbitraje es resuelto por árbitro único o por un tribunal arbitral conformado por tres árbitros, según el acuerdo de las partes, conforme a lo dispuesto en numeral 84.2 del artículo 84 de la Ley. En caso de duda o falta de acuerdo, el arbitraje es resuelto por árbitro único, a no ser que la complejidad o cuantía de las controversias justifique la conformación de un tribunal arbitral, lo cual es determinado por las partes o conforme al Reglamento de la institución arbitral competente. En el caso de los arbitrajes ad hoc, la controversia es resuelta por arbitro único.*

**CLÁUSULA DÉCIMA NOVENA: FACULTAD DE ELEVAR A ESCRITURA PÚBLICA**

Cualquiera de las partes puede elevar el presente contrato a Escritura Pública corriendo con todos los gastos que demande esta formalidad.

**CLÁUSULA VIGÉSIMA: NOTIFICACIONES DURANTE LA EJECUCIÓN CONTRACTUAL**

Las partes declaran el siguiente domicilio para efecto de las notificaciones que se realicen vía notarial conforme la Décimo Tercera Disposición Complementaria Transitoria del Reglamento:

DOMICILIO DE LA ENTIDAD CONTRATANTE: [.....]

<sup>16</sup> De acuerdo con el numeral 84.1 del artículo 84 de la Ley N° 32069 Ley General de Contrataciones Públicas, las partes pueden recurrir al arbitraje ad hoc solo cuando el monto de la controversia no supere las diez UIT.

DOMICILIO DEL CONTRATISTA: **[CONSIGNAR EL DOMICILIO SEÑALADO POR EL POSTOR GANADOR DE LA BUENA PRO AL PRESENTAR LOS REQUISITOS PARA EL PERFECCIONAMIENTO DEL CONTRATO]**

La variación del domicilio aquí declarado de alguna de las partes debe ser comunicada a la otra parte, formalmente y por escrito, con una anticipación no menor de quince (15) días calendario.

El CONTRATISTA señala el siguiente correo electrónico para efectos de las notificaciones que se realicen durante la ejecución del presente contrato, que no se realicen a través del SEACE de la Pladicop:

CORREO ELECTRÓNICO CONTRATISTA: **[CONSIGNAR EL CORREO ELECTRÓNICO SEÑALADO POR EL POSTOR GANADOR DE LA BUENA PRO AL PRESENTAR LOS REQUISITOS PARA EL PERFECCIONAMIENTO DEL CONTRATO]**

La variación del correo electrónico aquí declarado debe ser comunicada a la entidad contratante, formalmente y por escrito, con una anticipación no menor de cinco días calendario.

De acuerdo con las bases integradas, la oferta y las disposiciones del presente contrato, las partes lo firman por duplicado en señal de conformidad en la ciudad de [.....] al **[CONSIGNAR FECHA]**.

“LA ENTIDAD CONTRATANTE”

“EL CONTRATISTA”

**Advertencia**

*La entidad contratante suscribe el contrato mediante firma digital, en caso de que el postor adjudicado con la buena pro cuente con certificado digital emitido por una entidad de certificación, de acuerdo con la normativa de la materia. Excepcionalmente, la entidad contratante con el debido sustento puede proceder a la firma del contrato mediante medios manuales, de acuerdo con el numeral 87.3 del artículo 87 del Reglamento,*

## ANEXOS

## ANEXO N° 1

### DECLARACIÓN JURADA DE DATOS DEL POSTOR

Señores

**EVALUADORES**

**CONCURSO PÚBLICO ABREVIADO N° [CONSIGNAR NOMENCLATURA DEL PROCEDIMIENTO DE SELECCIÓN]**

Presente.-

El que se suscribe, [.....], postor y/o representante Legal de **[CONSIGNAR EN CASO DE SER PERSONA JURÍDICA]**, identificado con **[CONSIGNAR TIPO DE DOCUMENTO DE IDENTIDAD]** N° **[CONSIGNAR NÚMERO DE DOCUMENTO DE IDENTIDAD]**, con poder inscrito en la localidad de **[CONSIGNAR EN CASO DE SER PERSONA JURÍDICA]** en la Ficha N° **[CONSIGNAR EN CASO DE SER PERSONA JURÍDICA]** Asiento N° **[CONSIGNAR EN CASO DE SER PERSONA JURÍDICA]**, **DECLARO BAJO JURAMENTO** que la siguiente información se sujeta a la verdad:

|                                      |              |        |  |
|--------------------------------------|--------------|--------|--|
| Nombre, Denominación o Razón Social: |              |        |  |
| Domicilio Legal:                     |              |        |  |
| RUC:                                 | Teléfono(s): |        |  |
| MYPE                                 | SI ( )       | NO ( ) |  |
| Correo electrónico:                  |              |        |  |

#### Autorización de notificación por correo electrónico:

Autorizo que se notifiquen al correo electrónico indicado las siguientes actuaciones:

1. Solicitud de la descripción a detalle de todos los elementos constitutivos de la oferta.
2. Solicitud de negociación regulado en el artículo 132 del Reglamento de la Ley N° 32069, Ley General de Contrataciones Públicas, aprobado por Decreto Supremo N° 009-2025-EF.
3. Solicitud de subsanación de los requisitos para perfeccionar el contrato.
4. Solicitud para presentar los documentos para perfeccionar el contrato, según orden de prelación, de conformidad con lo previsto en el artículo 91 del Reglamento de la Ley N° 32069, Ley General de Contrataciones Públicas, aprobado por Decreto Supremo N° 009-2025-EF.
5. Respuesta a la solicitud de acceso al expediente de contratación.
6. Notificación de la orden de servicios, de ser el caso.

Asimismo, me comprometo a remitir la confirmación de recepción del correo electrónico, en el plazo máximo de dos días hábiles de recibida la comunicación.

[CONSIGNAR CIUDAD Y FECHA]

.....  
**Firma, nombres y apellidos del postor o representante legal, según corresponda**

#### Advertencia

*La notificación dirigida a la dirección de correo electrónico consignada se entiende válidamente efectuada cuando la entidad contratante reciba el acuse de recepción.*

**Advertencia**

Cuando se trate de consorcios, la declaración jurada es la siguiente:

**ANEXO N° 1**

**DECLARACIÓN JURADA DE DATOS DEL POSTOR EN CONSORCIO**

Señores

**EVALUADORES**

**CONCURSO PÚBLICO ABREVIADO N° [CONSIGNAR NOMENCLATURA DEL PROCEDIMIENTO DE SELECCIÓN]**

Presente.-

El que se suscribe, [.....], representante común del consorcio **[CONSIGNAR EL NOMBRE DEL CONSORCIO]**, identificado con **[CONSIGNAR TIPO DE DOCUMENTO DE IDENTIDAD] N° [CONSIGNAR NÚMERO DE DOCUMENTO DE IDENTIDAD]**, **DECLARO BAJO JURAMENTO** que la siguiente información se sujeta a la verdad:

|                                      |  |              |  |    |  |
|--------------------------------------|--|--------------|--|----|--|
| Datos del consorciado 1              |  |              |  |    |  |
| Nombre, Denominación o Razón Social: |  |              |  |    |  |
| Domicilio Legal:                     |  |              |  |    |  |
| RUC:                                 |  | Teléfono(s): |  |    |  |
| MYPE <sup>17</sup>                   |  | Sí           |  | No |  |
| Correo electrónico:                  |  |              |  |    |  |

|                                      |  |              |  |    |  |
|--------------------------------------|--|--------------|--|----|--|
| Datos del consorciado 2              |  |              |  |    |  |
| Nombre, Denominación o Razón Social: |  |              |  |    |  |
| Domicilio Legal:                     |  |              |  |    |  |
| RUC:                                 |  | Teléfono(s): |  |    |  |
| MYPE <sup>18</sup>                   |  | Sí           |  | No |  |
| Correo electrónico:                  |  |              |  |    |  |

|                                       |  |              |  |    |  |
|---------------------------------------|--|--------------|--|----|--|
| Datos del consorciado 3 ...           |  |              |  |    |  |
| Nombre, Denominación o Razón Social : |  |              |  |    |  |
| Domicilio Legal:                      |  |              |  |    |  |
| RUC:                                  |  | Teléfono(s): |  |    |  |
| MYPE <sup>19</sup>                    |  | Sí           |  | No |  |
| Correo electrónico:                   |  |              |  |    |  |

**Autorización de notificación por correo electrónico:**

Correo electrónico común del consorcio:

Autorizo que se notifiquen al correo electrónico indicado las siguientes actuaciones:

<sup>17</sup> Esta información será verificada por la entidad contratante en la página web del Ministerio de Trabajo y Promoción del Empleo en la sección consulta de empresas acreditadas en el REMYPE en el link: <http://www2.trabajo.gob.pe/servicios-en-linea-2-2/> y se tendrá en consideración, en caso el consorcio ganador de la buena pro solicite la retención del diez por ciento (10%) del monto del contrato, en calidad de garantía de fiel cumplimiento, según lo señalado en el artículo 114, numeral 149.4 del artículo 149 y numeral 151.2 del artículo 151 del Reglamento. Para dicho efecto, todos los integrantes del consorcio deben acreditar la condición de micro o pequeña empresa.

<sup>18</sup> Ibídem.

<sup>19</sup> Ibídem.



1. Solicitud de la descripción a detalle de todos los elementos constitutivos de la oferta.
2. Solicitud de negociación regulado en el artículo 132 del Reglamento de la Ley N° 32069, Ley General de Contrataciones Públicas, aprobado por Decreto Supremo N° 009-2025-EF.
3. Solicitud de subsanación de los requisitos para perfeccionar el contrato.
4. Solicitud para presentar los documentos para perfeccionar el contrato, según orden de prelación, de conformidad con lo previsto en el artículo 91 del Reglamento de la Ley N° 32069, Ley General de Contrataciones Públicas, aprobado por Decreto Supremo N° 009-2025-EF.
5. Respuesta a la solicitud de acceso al expediente de contratación.
6. Notificación de la orden de servicios, de ser el caso.

Asimismo, me comprometo a remitir la confirmación de recepción del correo electrónico, en el plazo máximo de dos días hábiles de recibida la comunicación.

[CONSIGNAR CIUDAD Y FECHA]

.....  
**Firma, nombres y apellidos del representante  
común del consorcio**

**Advertencia**

*La notificación dirigida a la dirección de correo electrónico consignada se entenderá válidamente efectuada cuando la entidad contratante reciba acuse de recepción.*

## ANEXO N° 2

### PACTO DE INTEGRIDAD<sup>20</sup>

Señores

#### EVALUADORES

#### CONCURSO PUBLICO ABREVIADO N° [CONSIGNAR NOMENCLATURA DEL PROCEDIMIENTO DE SELECCIÓN]

Presente.-

El que suscribe, [...], postor y/o representante legal de **[CONSIGNAR EN CASO DE SER PERSONA JURÍDICA]**, identificado con **[CONSIGNAR TIPO DE DOCUMENTO DE IDENTIDAD] N° [CONSIGNAR NÚMERO DE DOCUMENTO DE IDENTIDAD]**, con poder inscrito en la localidad de **[CONSIGNAR EN CASO DE SER PERSONA JURÍDICA]** en la Ficha N° **[CONSIGNAR EN CASO DE SER PERSONA JURÍDICA]** Asiento N° **[CONSIGNAR EN CASO DE SER PERSONA JURÍDICA]**, en su calidad de proveedor en el ámbito de aplicación de la normativa de contratación pública, **suscribo el presente Pacto de Integridad** bajo los siguientes términos y condiciones:

**PRIMERO:** Declaro, bajo juramento:

1. Que conozco los impedimentos para ser participante, postor, contratista o subcontratista, establecidos en el artículo 30 de la Ley N° 32069, Ley General de Contrataciones Públicas.
2. Que los recursos que componen mi patrimonio o el patrimonio de la persona jurídica a la que represento no provienen de lavado de activos, narcotráfico, minería ilegal, financiamiento del terrorismo, y/o de cualquier actividad ilícita.
3. Que conozco la obligación de denunciar cualquier acto de corrupción cometido por los actores del proceso de contratación, así como las medidas de protección que le asisten a los denunciantes<sup>21</sup>; además de las consecuencias administrativas y legales que de estos se derivan.
4. Que conozco el alcance de la Ley N° 28024, Ley que regula la gestión de intereses en la administración pública y su reglamento, aprobado por Decreto Supremo N° 120-2019-PCM, así como el marco de aplicación de la Ley N° 31564, Ley de prevención y mitigación del conflicto de intereses en el acceso y salida de personal del servicio público, y su reglamento aprobado por Decreto Supremo N° 082-2023-PCM<sup>22</sup>.
5. Que conozco el alcance de la cláusula anticorrupción y antisoborno de los contratos suscritos en el marco del proceso de contratación y las consecuencias derivadas de su incumplimiento<sup>23</sup>.

<sup>20</sup> De conformidad con el literal b del numeral 69.1 del artículo 69 y el numeral 57 del Anexo I Definiciones del Reglamento de la Ley N° 32069, Ley General de Contrataciones Públicas, aprobado por Decreto Supremo N° 0059-2025-EF.

<sup>21</sup> Decreto Legislativo N° 1327, Decreto Legislativo que establece medidas de protección para el denunciante de actos de corrupción y sanciona las denuncias realizadas de mala fe, y su Reglamento aprobado por Decreto Supremo N.° 010-2017-JUS, modificado por Decreto Supremo N° 002-2020-JUS, en concordancia con la Directiva N° 002-2023-PCM-SIP Directiva para la gestión de denuncias y solicitudes de medidas de protección al denunciante de actos de corrupción recibidas a través de la plataforma digital única de denuncias del ciudadano, aprobada por Resolución de Secretaría de Integridad Pública N° 005-2023-PCM-SIP.

<sup>22</sup> Reglamento del Ley N° 31564:

#### **Artículo 24.- Inhabilitación de ex funcionarios, ex servidores públicos, empresas e instituciones privadas**

El incumplimiento de los impedimentos señalados en el numeral 4.2 del artículo 4 de la Ley por parte de las personas, las empresas e instituciones privadas involucradas en dicho incumplimiento, es sancionado con la inhabilitación por cinco años para contratar o prestar servicios al Estado, bajo cualquier modalidad, sin perjuicio de las acciones civiles y penales a que hubiera lugar conforme al numeral 7.7 del artículo 7 de la Ley. En caso de ex funcionarios y ex servidores públicos se aplica el procedimiento administrativo disciplinario sujeto a la Ley N° 30057, Ley del Servicio Civil o normas específicas. En caso de empresas e instituciones privadas se aplica el procedimiento administrativo sancionador sujeto a la Ley N° 30225, Ley de Contrataciones del Estado.

<sup>23</sup> Conforme a lo establecido en el artículo 68 de la Ley General de Contrataciones Públicas, así como en el literal d) del artículo 274 de su Reglamento:

#### **Artículo 68. Resolución del contrato**

68.1. Cualquiera de las partes puede resolver, total o parcialmente, el contrato en los siguientes supuestos:

**SEGUNDO:** Dentro de ese marco, asumo los siguientes compromisos:

1. Mantener una conducta proba e íntegra en todas las actividades del proceso de contratación, lo que supone actuar con honestidad y veracidad, sin cometer actos ilícitos, directa o indirectamente, así como respetar la libertad de concurrencia y las condiciones de competencia efectiva en el proceso de contratación y abstenerme de realizar prácticas que la restrinjan o afecten.

**[Solo para personas jurídicas]** Lo anterior se hace extensivo, para conocimiento, a los socios, accionistas, participacionistas, integrantes de los órganos de administración, apoderados, representantes legales, funcionarios, asesores y personas vinculadas a la persona jurídica que represento.

2. Abstenerme de ofrecer, dar o prometer regalos, cortesías, invitaciones, donativos u otros beneficios similares, a funcionarios o servidores públicos de la dependencia encargada de las contrataciones, actores del proceso de contratación y personal de la entidad contratante.
3. Denunciar ante las autoridades competentes, de manera oportuna, los actos de corrupción, conducta funcional, conflicto de intereses u otro de naturaleza similar, respecto de lo cual tuviera conocimiento en el marco del proceso de contratación (<https://denuncias.servicios.gob.pe/>).
4. Facilitar las acciones o mecanismos implementados por la entidad pública responsable del proceso de contratación para fortalecer la transparencia, promover la lucha contra la corrupción y fomentar la rendición de cuentas.

**TERCERO:** Este pacto de integridad tiene vigencia desde el momento de su suscripción hasta la culminación de la fase de selección<sup>24</sup>; y, en caso de resultar adjudicado con la buena pro, este mantiene su vigencia hasta la finalización del proceso de contratación.

**CUARTO:** Para efectos de salvaguardar el contenido del Pacto de Integridad frente a eventuales incumplimientos de los compromisos asumidos, me someto a las acciones de debida diligencia, supervisión, fiscalización posterior, iniciativas de veeduría autorizadas por la entidad contratante u otros que correspondan; así como a las responsabilidades administrativas, civiles y/o penales que se deriven de estos, conforme al marco legal vigente.

En señal de conformidad, suscribo el presente pacto de integridad, a los ( ) días del mes ( ) de 20( ), manifestando que la información declarada se sujeta al principio de presunción de veracidad, conforme a lo dispuesto en el artículo IV del Título Preliminar de la Ley N° 27444, Ley del Procedimiento Administrativo General<sup>25</sup>.

\_\_\_\_\_  
Firma  
N° de DNI:

d) Por incumplimiento de la cláusula anticorrupción.

**Artículo 274. Causales de exclusión de proveedores adjudicatarios de los catálogos electrónicos de acuerdo marco**

Un proveedor adjudicatario es excluido de los Catálogos Electrónicos de Acuerdo Marco, en los siguientes casos:

d) Por incumplimiento de la cláusula anticorrupción y antisoborno.

<sup>24</sup> Reglamento de la Ley N° 32069, aprobado por Decreto Supremo N°009-2025-EF:

**Artículo 92. Culminación de la fase de selección,** del

La fase de selección culmina cuando: a) Se perfecciona el contrato, b) Se cancela el procedimiento de selección, c) Se deja sin efecto el otorgamiento de la buena pro por causa imputable a la entidad contratante, d) No se perfeccione el contrato por los supuestos establecidos en el artículo 91.

<sup>25</sup> Ley N° 27444:

**1.7 Principio de Presunción de Veracidad.-** En la tramitación del procedimiento administrativo, se presume que los documentos y declaraciones formulados por los administrados en la forma prescrita por esta Ley, responden a la verdad de los hechos que ellos afirman. Esta presunción admite prueba en contrario.

**ANEXO N° 3<sup>26</sup>**

**DECLARACIÓN JURADA**

Señores

**EVALUADORES**

**CONCURSO PÚBLICO ABREVIADO N° [CONSIGNAR NOMENCLATURA DEL PROCEDIMIENTO DE SELECCIÓN]**

Presente.-

Mediante el presente el suscrito, postor y/o Representante Legal de [CONSIGNAR EN CASO DE SER PERSONA JURÍDICA], declaro bajo juramento:

- i. No tener impedimento para postular en el procedimiento de selección ni para contratar con el Estado, conforme al artículo 30 de la Ley N° 32069, Ley General de Contrataciones Públicas.
- ii. Conocer las sanciones contenidas en la Ley N° 32069, Ley General de Contrataciones Públicas y su Reglamento aprobado mediante Decreto Supremo N° 009-2025-EF, así como las disposiciones aplicables de la Ley N° 27444, Ley del Procedimiento Administrativo General.
- iii. Participar en el presente proceso de contratación en forma independiente sin mediar consulta, comunicación, acuerdo, arreglo o convenio con ningún proveedor; y, conocer las disposiciones del Decreto Legislativo N° 1034, Decreto Legislativo que aprueba la Ley de Represión de Conductas Anticompetitivas.
- iv. Conocer, aceptar y someterme a las bases, condiciones y reglas del procedimiento de selección.
- v. Ser responsable de la veracidad de los documentos e información que presento en el presente procedimiento de selección.
- vi. Comprometerme a mantener la oferta presentada durante el procedimiento de selección y a perfeccionar el contrato, en caso de resultar favorecido con la buena pro.

[CONSIGNAR CIUDAD Y FECHA]

.....  
**Firma, nombres y apellidos del postor o representante legal, según corresponda**

**Advertencia**

*En el caso de consorcios, cada integrante debe presentar esta declaración jurada, salvo que sea presentada por el representante común del consorcio.*

<sup>26</sup> Artículo 69 del Reglamento de la Ley N° 32069, Ley General de Contrataciones Públicas, aprobado por Decreto Supremo N° 009-2025-EF.

## ANEXO N° 4

### PROMESA DE CONSORCIO

(Sólo para el caso en que un consorcio se presente como postor)

Señores

**EVALUADORES**

**CONCURSO PÚBLICO ABREVIADO N° [CONSIGNAR NOMENCLATURA DEL PROCEDIMIENTO DE SELECCIÓN]**

Presente.-

Los suscritos declaramos expresamente que hemos convenido en forma irrevocable, durante el lapso que dure el procedimiento de selección, para presentar una oferta conjunta al **CONCURSO PÚBLICO ABREVIADO N° [CONSIGNAR NOMENCLATURA DEL PROCEDIMIENTO DE SELECCIÓN]**.

Asimismo, en caso de obtener la buena pro, nos comprometemos a formalizar el contrato de consorcio, de conformidad con lo establecido por los artículos 88 y 89 del Reglamento de la Ley N° 32069, Ley General de Contrataciones Públicas, aprobado mediante Decreto Supremo N° 009-2025-EF, bajo las siguientes condiciones:

a) Integrantes del consorcio

1. [NOMBRE, DENOMINACIÓN O RAZÓN SOCIAL DEL CONSORCIADO 1].
2. [NOMBRE, DENOMINACIÓN O RAZÓN SOCIAL DEL CONSORCIADO 2].

b) Designamos a [CONSIGNAR NOMBRES Y APELLIDOS DEL REPRESENTANTE COMÚN], identificado con [CONSIGNAR TIPO DE DOCUMENTO DE IDENTIDAD] N° [CONSIGNAR NÚMERO DE DOCUMENTO DE IDENTIDAD], como representante común del consorcio para efectos de participar en todos los actos referidos al procedimiento de selección, suscripción y ejecución del contrato correspondiente con [CONSIGNAR NOMBRE DE LA ENTIDAD].

Asimismo, declaramos que el representante común del consorcio no se encuentra impedido, inhabilitado ni suspendido para contratar con el Estado.

c) Fijamos nuestro domicilio legal común en [.....] nuestro correo electrónico común: [.....], al cual se notificarán todas las comunicaciones dirigidas al Consorcio durante el procedimiento de selección hasta la suscripción del contrato.

d) Las obligaciones que corresponden a cada uno de los integrantes del consorcio son las siguientes:

1. OBLIGACIONES DE [NOMBRE, DENOMINACIÓN O RAZÓN SOCIAL DEL CONSORCIADO 1] [ % ]<sup>27</sup>

[DESCRIBIR LAS OBLIGACIONES DEL CONSORCIADO 1]

2. OBLIGACIONES DE [NOMBRE, DENOMINACIÓN O RAZÓN SOCIAL DEL CONSORCIADO 2] [ % ]<sup>28</sup>

[DESCRIBIR LAS OBLIGACIONES DEL CONSORCIADO 2]

<sup>27</sup> Consignar únicamente el porcentaje total de las obligaciones, el cual debe ser expresado en número entero, sin decimales.

<sup>28</sup> Consignar únicamente el porcentaje total de las obligaciones, el cual debe ser expresado en número entero, sin decimales.

3. OBLIGACIONES DE [NOMBRE, DENOMINACIÓN O RAZÓN SOCIAL DEL CONSORCIADO 3] [ % ]<sup>29</sup>

[DESCRIBIR LAS OBLIGACIONES DEL CONSORCIADO 3]

TOTAL OBLIGACIONES 100%<sup>30</sup>

[CONSIGNAR CIUDAD Y FECHA]

.....  
**Consortiado 1**  
Nombres, apellidos y firma del consorciado 1  
o de su representante Legal  
tipo y N° de documento de Identidad

.....  
**Consortiado 2**  
Nombres, apellidos y firma del consorciado 2  
o de su representante Legal  
tipo y N° de documento de identidad

.....  
**Consortiado 3**  
Nombres, apellidos y firma del consorciado 3  
o de su Representante Legal  
Tipo y N° de Documento de Identidad

|  |
|--|
|  |
|  |

<sup>29</sup> Consignar únicamente el porcentaje total de las obligaciones, el cual debe ser expresado en número entero, sin decimales.  
<sup>30</sup> Este porcentaje corresponde a la sumatoria de los porcentajes de las obligaciones de cada uno de los integrantes del consorcio.



**Advertencia**

*El Anexo N° 5 únicamente es presentado por los postores que, si bien son parientes de los impedidos referidos en el inciso 1 del numeral 30.1 del artículo 30 de la Ley N° 32069, Ley General de Contrataciones Públicas, no le son aplicables los impedimentos en razón de parentesco del inciso 2 del citado numeral, debido a que cumplen alguna de las siguientes condiciones: i) Han suscrito un contrato derivado de un procedimiento de selección competitivo o no competitivo o, ii) han ejecutado cuatro contratos menores en el mismo tipo de objeto al que postula. Para el caso de servicios, los dos años son consecutivos.*

**ANEXO N° 5<sup>31</sup>  
DECLARACIÓN JURADA DE DESAFECTACIÓN DE IMPEDIMENTO**

Señores

**EVALUADORES**

**CONCURSO PÚBLICO ABREVIADO N° [CONSIGNAR NOMENCLATURA DEL PROCEDIMIENTO DE SELECCIÓN]**

Presente.-

El que suscribe, [...], postor y/o representante legal de **[CONSIGNAR EN CASO DE SER PERSONA JURÍDICA]**, identificado con **[CONSIGNAR TIPO DE DOCUMENTO DE IDENTIDAD] N° [CONSIGNAR NÚMERO DE DOCUMENTO DE IDENTIDAD]**, con poder inscrito en la localidad de **[CONSIGNAR EN CASO DE SER PERSONA JURÍDICA]** en la Ficha N° **[CONSIGNAR EN CASO DE SER PERSONA JURÍDICA]** Asiento N° **[CONSIGNAR EN CASO DE SER PERSONA JURÍDICA]**, **declaro que tengo los siguientes parientes<sup>32</sup>, los cuales cuentan con impedimento de carácter personal<sup>33</sup> de conformidad con el numeral 1 del numeral 30.1 del artículo 30 de la Ley N° 32069, Ley General de Contrataciones Públicas, de acuerdo a lo siguiente:**

**[NOMBRE DEL PARIENTE 1]** con DNI [...] con CARGO [...] en la ENTIDAD [...] que a la fecha de la presente declaración cuenta con impedimento de carácter personal de Tipo **[CONSIGNAR 1A, 1B, 1C, 1D, 1E, 1F, y 1G, SEGÚN CORRESPONDA]** de conformidad con el inciso 1 del numeral 30.1 del artículo 30 de la Ley N° 32069 Ley General de Contrataciones Públicas.

**[NOMBRE DEL PARIENTE 2]** con DNI [...] con CARGO [...] en la ENTIDAD [...] que a la fecha de la presente declaración cuenta con impedimento de carácter personal de Tipo **[CONSIGNAR 1A, 1B, 1C, 1D, 1E, 1F, y 1G, SEGÚN CORRESPONDA]** de conformidad con el inciso 1 del numeral 30.1 del artículo 30 de la Ley N° 32069 Ley General de Contrataciones Públicas.

Sin perjuicio de ello, **DECLARO BAJO JURAMENTO** lo siguiente:

**Me encuentro exceptuado del impedimento por razón de parentesco, en razón de [INDICAR SUPUESTO: HABER EJECUTADO UN CONTRATO DERIVADO DE UN PROCEDIMIENTO DE SELECCIÓN COMPETITIVO O NO COMPETITIVO / HABER EJECUTADO CUATRO CONTRATOS MENORES EN EL MISMO TIPO DE OBJETO AL QUE POSTULA] dentro de los dos años previos a la convocatoria del procedimiento de selección, contratación directa o a la adjudicación de un contrato menor] conforme al inciso 2 del numeral 30.1 del artículo 30 de la Ley N° 32069, Ley General de Contrataciones Públicas, lo cual acredito documentalmente para la presentación de ofertas, de conformidad con el numeral 39.4 del artículo 39 del Reglamento de la Ley N° 32069, Ley General de Contrataciones del Públicas, aprobado por Decreto Supremo N° 009-2025-EF.**

**[CONSIGNAR CIUDAD Y FECHA]**

.....  
**Firma, nombres y apellidos del postor o representante legal, según corresponda**

<sup>31</sup> Numeral 39.4 del artículo 39 del Reglamento de la Ley N° 32069, Ley General de Contrataciones Públicas, aprobado por Decreto Supremo N° 009-2025-EF.

<sup>32</sup> Se entiende pariente a aquellos hasta el segundo grado de consanguinidad y segundo de afinidad, lo que incluye al cónyuge, al conviviente, y al progenitor del hijo.

<sup>33</sup> Aplicables a autoridades, funcionarios o servidores públicos de acuerdo con lo que señala la Ley N° 32069, Ley General de Contrataciones Públicas.

## ANEXO N° 6

### PRECIO DE LA OFERTA

Señores

**EVALUADORES**

**CONCURSO PÚBLICO ABREVIADO N° [CONSIGNAR NOMENCLATURA DEL PROCEDIMIENTO DE SELECCIÓN]**

Presente.-

Es grato dirigirme a usted, para hacer de su conocimiento que, de acuerdo con las bases, mi oferta es la siguiente:

| CONCEPTO     | PRECIO TOTAL |
|--------------|--------------|
|              |              |
| <b>TOTAL</b> |              |

El precio de la oferta en **[CONSIGNAR LA MONEDA DE LA CONVOCATORIA]** incluye todos los impuestos, seguros, transporte, inspecciones, pruebas y, de ser el caso, los costos laborales conforme a la legislación vigente, así como cualquier otro concepto que pueda tener incidencia sobre el costo del servicio a contratar **[EXCEPTO LA DE AQUELLOS POSTORES QUE GOCEN DE ALGUNA EXONERACIÓN LEGAL, NO INCLUYEN EN EL PRECIO DE SU OFERTA LOS TRIBUTOS RESPECTIVOS]**.

[CONSIGNAR CIUDAD Y FECHA]

.....  
**Firma, nombres y apellidos del postor o representante legal o común, según corresponda**

#### **Advertencia**

- *En caso de que el postor reduzca su oferta, según lo previsto en el artículo 132 del Reglamento, debe presentar nuevamente este Anexo.*
- *El postor que goce de alguna exoneración legal debe indicar que su oferta no incluye el impuesto materia de la exoneración, debiendo incluir el siguiente texto:  
"Mi oferta no incluye **[CONSIGNAR EL IMPUESTO MATERIA DE LA EXONERACIÓN]**".*
- *En caso de procedimientos según relación de ítems, el postor puede presentar el precio de su oferta en un solo documento o documentos independientes, en los ítems que se presente.*
- *En caso de contrataciones que conllevan la ejecución de prestaciones accesorias consignar lo siguiente: "el postor debe detallar en el precio de su oferta, el monto correspondiente a la prestación principal y las prestaciones accesorias".*
- *En caso de divergencia entre el precio de la oferta en dígitos y en letras, prevalece este último.*

## ANEXO N° 7

### AUTORIZACIÓN DE RETENCIÓN COMO GARANTÍA DE FIEL CUMPLIMIENTO DEL CONTRATO Y/O FIEL CUMPLIMIENTO DE PRESTACIONES ACCESORIAS – PROVEEDORES NO MYPES

(DOCUMENTO A PRESENTAR PARA EL PERFECCIONAMIENTO DEL CONTRATO)

Señores

**EVALUADORES**

**CONCURSO PÚBLICO ABREVIADO N° [CONSIGNAR NOMENCLATURA DEL PROCEDIMIENTO  
DE SELECCIÓN]**

Presente.-

El que se suscribe, [.....], postor adjudicado y/o representante legal de **[CONSIGNAR EN CASO DE SER PERSONA JURÍDICA]**, identificado con **[CONSIGNAR TIPO DE DOCUMENTO DE IDENTIDAD]** N° **[CONSIGNAR NÚMERO DE DOCUMENTO DE IDENTIDAD]**, autorizo que durante la ejecución del contrato, en la primera mitad del número total de pagos a realizarse, se me aplique la retención de forma prorrateada en cada pago, con cargo a ser devuelto al finalizar el contrato, como mecanismo de garantía de fiel cumplimiento de **[PRECISAR SI ES FIEL CUMPLIMIENTO DEL CONTRATO Y/O FIEL CUMPLIMIENTO DE PRESTACIONES ACCESORIAS]**, en el marco del numeral 61.8 del artículo 61 de la Ley N° 32069, Ley General de Contrataciones Públicas y el artículo 114 de su Reglamento, aprobado por Decreto Supremo N° 009-2025-EF.

[CONSIGNAR CIUDAD Y FECHA]

.....  
**Firma, nombres y apellidos del postor o  
representante legal o común,  
según corresponda**

#### **Advertencia**

*La retención como mecanismo de garantía de fiel cumplimiento es aplicable, de acuerdo con los numerales 61.8 y 61.9 del artículo 61 de la Ley N° 32069, Ley General de Contrataciones Públicas y el artículo 114 de su Reglamento, aprobado por Decreto Supremo N° 009-2025-EF siempre que:*

- El plazo de la prestación sea igual o mayor de sesenta (60) días calendario.*
- Se consideren, según corresponda, al menos dos pagos a favor del contratista o dos valorizaciones periódicas en función del avance de obra.*
- La cuantía adjudicada sea igual o menor a S/ 480 000,00 (cuatrocientos ochenta mil y 00/100 soles).*

## ANEXO N° 7

### AUTORIZACIÓN DE RETENCIÓN COMO GARANTÍA DE FIEL CUMPLIMIENTO DEL CONTRATO Y/O FIEL CUMPLIMIENTO DE PRESTACIONES ACCESORIAS – PROVEEDORES MYPEs

(DOCUMENTO A PRESENTAR PARA EL PERFECCIONAMIENTO DEL CONTRATO)

Señores

**EVALUADORES**

**CONCURSO PÚBLICO ABREVIADO N° [CONSIGNAR NOMENCLATURA DEL PROCEDIMIENTO  
DE SELECCIÓN]**

Presente.-

El que se suscribe, [.....], postor adjudicado y/o representante legal de **[CONSIGNAR EN CASO DE SER PERSONA JURÍDICA]**, identificado con **[CONSIGNAR TIPO DE DOCUMENTO DE IDENTIDAD] N° [CONSIGNAR NÚMERO DE DOCUMENTO DE IDENTIDAD]**, autorizo que durante la ejecución del contrato, del número total de pagos a realizarse, se me aplique la retención de forma prorrateada en cada pago, con cargo a ser devuelto al finalizar el contrato, como mecanismo de garantía de fiel cumplimiento de **[PRECISAR SI ES FIEL CUMPLIMIENTO DEL CONTRATO Y/O FIEL CUMPLIMIENTO DE PRESTACIONES ACCESORIAS]**, en el marco del numeral 61.8 del artículo 61 de la Ley N° 32069, Ley General de Contrataciones Públicas, y el artículo 114 del Reglamento, así como el artículo 3 de la Ley N° 32077, Ley que establece un medio alternativo de garantías de cumplimiento en los procesos de contratación pública de las MYPE.

[CONSIGNAR CIUDAD Y FECHA]

.....  
**Firma, nombres y apellidos del postor o  
representante legal o común, según  
corresponda**

#### **Advertencia**

*La retención como mecanismo de garantía de fiel cumplimiento es aplicable, de acuerdo con los numerales 61.8 y 61.9 del artículo 61 de la Ley N° 32069, Ley General de Contrataciones Públicas y el artículo 114 del Reglamento, aprobado por Decreto Supremo N° 009-2025-EF, así como el artículo 3 de la Ley N° 32077, Ley que establece un medio alternativo de garantías de cumplimiento en los procesos de contratación pública de las MYPE, siempre que:*

- *El plazo de la prestación sea igual o mayor de sesenta días calendario.*
- *Se consideren, según corresponda, al menos dos pagos a favor del contratista o dos valorizaciones periódicas en función del avance de obra.*
- *Cuando se adjudique la buena pro a un proveedor que califique como micro o pequeña empresa, procede la retención con independencia del monto de la contratación.*

## ANEXO N° 8

### DECLARACIÓN JURADA DE PRESENTACIÓN DE FIDEICOMISO COMO GARANTÍA DE FIEL CUMPLIMIENTO DEL CONTRATO

(DOCUMENTO A PRESENTAR PARA EL PERFECCIONAMIENTO DEL CONTRATO)

Señores

**EVALUADORES**

**CONCURSO PÚBLICO ABREVIADO N° [CONSIGNAR NOMENCLATURA DEL PROCEDIMIENTO DE SELECCIÓN]**

Presente.-

El que se suscribe, [...], postor adjudicado y/o representante legal de **[CONSIGNAR EN CASO DE SER PERSONA JURÍDICA]**, identificado con **[CONSIGNAR TIPO DE DOCUMENTO DE IDENTIDAD] N° [CONSIGNAR NÚMERO DE DOCUMENTO DE IDENTIDAD]**, declaro bajo juramento el compromiso de presentar la constitución de un fideicomiso como mecanismo de garantía de fiel cumplimiento del contrato, en un plazo no mayor a veinte (20) días hábiles contabilizados desde el día siguiente de perfeccionado el mismo, en el marco de los artículos 116 y 138 del Reglamento de la Ley N° 32069, Ley General de Contrataciones Públicas, aprobado por Decreto Supremo N° 009-2025-EF.

[CONSIGNAR CIUDAD Y FECHA]

.....  
Firma, nombres y apellidos del postor o  
representante legal o común, según  
corresponda

#### Advertencia

*El fideicomiso es aplicable, de acuerdo con los artículos 116 y 138 del Reglamento de la Ley N° 32069, siempre que el plazo de la ejecución contractual sea mayor a noventa (90) días calendario.*



## ANEXO N° 9

### AUTORIZACIÓN DE NOTIFICACIONES DURANTE LA EJECUCIÓN CONTRACTUAL MEDIANTE CORREO ELECTRÓNICO

(DOCUMENTO A PRESENTAR PARA EL PERFECCIONAMIENTO DEL CONTRATO)

Señores

**EVALUADORES**

**CONCURSO PÚBLICO ABREVIADO N° [CONSIGNAR NOMENCLATURA DEL PROCEDIMIENTO  
DE SELECCIÓN]**

Presente.-

El que se suscribe, [.....], postor adjudicado y/o representante legal de **[CONSIGNAR EN CASO DE SER PERSONA JURÍDICA]**, identificado con **[CONSIGNAR TIPO DE DOCUMENTO DE IDENTIDAD] N° [CONSIGNAR NÚMERO DE DOCUMENTO DE IDENTIDAD]**, autorizo que durante la ejecución del contrato se me notifique al correo electrónico **[INDICAR EL CORREO ELECTRÓNICO]**.

[CONSIGNAR CIUDAD Y FECHA]

.....  
**Firma, nombres y apellidos del postor o  
representante legal o común, según  
corresponda**

#### **Advertencia**

*La notificación de la decisión de la entidad contratante respecto a solicitudes presentadas durante la ejecución contractual se efectúa por correo electrónico, siempre que se cuente con la autorización correspondiente y sea posible obtener un acuse de recibo a través del mecanismo utilizado.*

## ANEXO N° 10

### ELECCIÓN DE INSTITUCIÓN ARBITRAL<sup>34</sup>

(DOCUMENTO A PRESENTAR PARA EL PERFECCIONAMIENTO DEL CONTRATO)

Señores

**EVALUADORES**

**CONCURSO PÚBLICO ABREVIADO N° [CONSIGNAR NOMENCLATURA DEL PROCEDIMIENTO DE SELECCIÓN]**

Presente.-

El que se suscribe, [.....], postor adjudicado y/o representante legal de **[CONSIGNAR EN CASO DE SER PERSONA JURÍDICA]**, identificado con **[CONSIGNAR TIPO DE DOCUMENTO DE IDENTIDAD] N° [CONSIGNAR NÚMERO DE DOCUMENTO DE IDENTIDAD]**, elijo la institución arbitral del listado proporcionado por la entidad contratante:

**[INDICAR LA RAZON SOCIAL DE LA INSTITUCIÓN ARBITRAL ELEGIDA, DE ACUERDO AL LISTADO DEL NUMERAL 3.3 DEL CAPÍTULO III DE LA SECCIÓN ESPECÍFICA DE LAS BASES]**

[CONSIGNAR CIUDAD Y FECHA]

.....  
Firma, nombres y apellidos del postor o  
representante legal o común, según  
corresponda

---

<sup>34</sup> Para la elección de la institución arbitral, la entidad contratante debe tomar en cuenta, como aspectos relevantes, lo previsto en el literal d) del artículo 77 (Requisitos para resolver controversias en contrataciones públicas) y el numeral 84.1 del artículo 84 (Reglas aplicables al arbitraje) de la Ley.

ANEXO N° 11

EXPERIENCIA DEL POSTOR EN LA ESPECIALIDAD

Señores  
**EVALUADORES**  
**CONCURSO PÚBLICO ABREVIADO N° [CONSIGNAR NOMENCLATURA DEL PROCEDIMIENTO DE SELECCIÓN]**  
Presente.-

Mediante el presente, el suscrito detalla la siguiente EXPERIENCIA EN LA ESPECIALIDAD:

| N° | CLIENTE | OBJETO DEL CONTRATO | N° CONTRATO / O/S / COMPROBANTE DE PAGO | FECHA DEL CONTRATO O CP <sup>35</sup> | FECHA DE LA CONFORMIDAD DE SER EL CASO <sup>36</sup> | EXPERIENCIA PROVENIENTE DE: | MONEDA | IMPORTE <sup>37</sup> | TIPO DE CAMBIO VENTA <sup>38</sup> | MONTO FACTURADO ACUMULADO <sup>39</sup> |
|----|---------|---------------------|---|---------------------------------------|--|-----------------------------|--------|-----------------------|------------------------------------|---|
| 1  |         |                     |   |                                       |  |                             |        |                       |                                    |   |
| 2  |         |                     |   |                                       |  |                             |        |                       |                                    |   |
| 3  |         |                     |   |                                       |  |                             |        |                       |                                    |   |
| 4  |         |                     |   |                                       |  |                             |        |                       |                                    |   |
| 5  |         |                     |   |                                       |  |                             |        |                       |                                    |   |
| 6  |         |                     |   |                                       |  |                             |        |                       |                                    |   |
| 7  |         |                     |   |                                       |  |                             |        |                       |                                    |   |
| 8  |         |                     |   |                                       |  |                             |        |                       |                                    |   |
| 9  |         |                     |   |                                       |  |                             |        |                       |                                    |   |
| 10 |         |                     |   |                                       |  |                             |        |                       |                                    |   |

<sup>35</sup> Se refiere a la fecha de suscripción del contrato, de la emisión de la Orden de Servicios o de cancelación del comprobante de pago, según corresponda.  
<sup>36</sup> **Únicamente**, cuando la fecha del perfeccionamiento del contrato, sea previa a los quince años anteriores a la fecha de presentación de ofertas, caso en el cual el postor debe acreditar que la conformidad se emitió dentro de dicho periodo.  
<sup>37</sup> Se refiere al monto del contrato ejecutado incluido adicionales y reducciones, de ser el caso.  
<sup>38</sup> El tipo de cambio venta debe corresponder al publicado por la SBS correspondiente a la fecha de suscripción del contrato, de la emisión de la Orden de Servicios o de cancelación del comprobante de pago, según corresponda.  
<sup>39</sup> Consignar en la moneda establecida en las bases.

| N°    | CLIENTE | OBJETO DEL CONTRATO | N° CONTRATO / O/S / COMPROBANTE DE PAGO | FECHA DEL CONTRATO O CP <sup>35</sup> | FECHA DE LA CONFORMIDAD DE SER EL CASO <sup>36</sup> | EXPERIENCIA PROVENIENTE DE: | MONEDA | IMPORTE <sup>37</sup> | TIPO DE CAMBIO VENTA <sup>38</sup> | MONTO FACTURADO ACUMULADO <sup>39</sup> |
|-------|---------|---------------------|---|---------------------------------------|--|-----------------------------|--------|-----------------------|------------------------------------|---|
| ...   |         |                     |   |                                       |  |                             |        |                       |                                    |   |
| 20    |         |                     |   |                                       |  |                             |        |                       |                                    |   |
| TOTAL |         |                     |   |                                       |  |                             |        |                       |                                    |   |

[CONSIGNAR CIUDAD Y FECHA]

.....  
Firma, nombres y apellidos del postor o representante legal o común, según corresponda

**Advertencia**

*Si el titular de la experiencia no es el postor, consignar si dicha experiencia corresponde a la matriz en caso de que el postor sea sucursal considerando que ambas constituyen la misma persona jurídica conforme a lo previsto en el artículo 396 de la Ley N° 26887, Ley General de Sociedades, o fue transmitida por reorganización societaria, debiendo acompañar la documentación sustentatoria correspondiente. Del mismo modo, en aplicación de lo previsto en la mencionada Ley, en una operación de reorganización societaria que comprende tanto una fusión como una escisión, la sociedad resultante puede acreditar como suya la experiencia de la sociedad incorporada o absorbida, que se extingue producto de la fusión; asimismo, si en virtud de la escisión se transfiere un bloque patrimonial consistente en una línea de negocio completa, la sociedad resultante puede acreditar como suya la experiencia de la sociedad escindida, correspondiente a la línea de negocio transmitida. De esta manera, la sociedad resultante puede emplear la experiencia transmitida, como consecuencia de la reorganización societaria antes descrita, en los futuros procesos de selección en los que participe.*

## ANEXO N° 12

### DECLARACIÓN JURADA DE PLAZO DE PRESTACIÓN DEL SERVICIO

Señores

**EVALUADORES**

**CONCURSO PÚBLICO ABREVIADO N° [CONSIGNAR NOMENCLATURA DEL PROCEDIMIENTO DE SELECCIÓN]**

Presente.-

Mediante el presente, con pleno conocimiento de las condiciones que se exigen en las bases del procedimiento de selección de la referencia, me comprometo a prestar el servicio objeto del presente procedimiento de selección en el plazo de **[CONSIGNAR EL PLAZO OFERTADO]**.

[CONSIGNAR CIUDAD Y FECHA]

.....  
**Firma, nombres y apellidos del postor o  
representante legal o común, según corresponda**



### ANEXO N° 13

#### DECLARACIÓN JURADA DE CUMPLIMIENTO DE CONDICIONES PARA LA APLICACIÓN DE LA EXONERACIÓN DEL IGV

Señores

**EVALUADORES**

**CONCURSO PÚBLICO ABREVIADO N° [CONSIGNAR NOMENCLATURA DEL PROCEDIMIENTO  
DE SELECCIÓN]**

Presente.-

Mediante el presente el suscrito, postor y/o Representante Legal de **[CONSIGNAR EN CASO DE SER PERSONA JURÍDICA]**, declaro bajo juramento que gozo del beneficio de la exoneración del IGV previsto en la Ley N° 27037, Ley de Promoción de la Inversión en la Amazonía, dado que cumplo con las condiciones siguientes:

- 1.- Que el domicilio fiscal de la empresa<sup>40</sup> se encuentra ubicada en la Amazonía y coincide con el lugar establecido como sede central (donde tiene su administración y lleva su contabilidad);
- 2.- Que la empresa se encuentra inscrita en las Oficinas Registrales de la Amazonía (exigible en caso de personas jurídicas);
- 3.- Que, al menos el setenta por ciento (70%) de los activos fijos de la empresa se encuentran en la Amazonía; y
- 4.- Que la empresa no tiene producción fuera de la Amazonía.<sup>41</sup>

[CONSIGNAR CIUDAD Y FECHA]

.....  
**Firma, nombres y apellidos del postor o  
representante legal, según corresponda**

#### **Advertencia**

*Quando se trate de consorcios, esta declaración jurada es presentada por cada uno de los integrantes del consorcio, salvo que se trate de consorcios con contabilidad independiente, en cuyo caso debe ser suscrita por el representante común, debiendo indicar su condición de consorcio con contabilidad independiente y el número de RUC del consorcio, así como adjuntar el contrato de consorcio con firmas legalizadas.*

<sup>40</sup> En el artículo 1 del "Reglamento de las Disposiciones Tributarias contenidas en la Ley de Promoción de la Inversión en la Amazonía" aprobado por Decreto Supremo N° 103-99-EF, se define como "empresa" a las "Personas naturales, sociedades conyugales, sucesiones indivisas y personas consideradas jurídicas por la Ley del Impuesto a la Renta, generadoras de rentas de tercera categoría, ubicadas en la Amazonía. Las sociedades conyugales son aquéllas que ejerzan la opción prevista en el Artículo 16 de la Ley del Impuesto a la Renta."

<sup>41</sup> En caso de empresas de comercialización, no consignar esta condición.

## ANEXO N° 14

### DECLARACIÓN JURADA

Señores

**EVALUADORES**

**CONCURSO PÚBLICO ABREVIADO N° [CONSIGNAR NOMENCLATURA DEL PROCEDIMIENTO DE SELECCIÓN]**

Presente.-

Mediante el presente el suscrito, postor y/o Representante Legal de **[CONSIGNAR EN CASO DE SER PERSONA JURÍDICA]**, declaro que la experiencia que acredito de la empresa **[CONSIGNAR LA DENOMINACIÓN DE LA PERSONA JURÍDICA]** como consecuencia de una reorganización societaria, no se encuentra en el supuesto establecido en el numeral 72.3 del artículo 72 del Reglamento de la Ley N° 32069, Ley General de Contrataciones Públicas, aprobado mediante Decreto Supremo N° 009-2025-EF.

[CONSIGNAR CIUDAD Y FECHA]

.....  
**Firma, nombres y apellidos del postor o representante legal, según corresponda**

#### **Advertencia**

*A efectos de cautelar la veracidad de esta declaración, el postor puede verificar la información de la Relación de Proveedores Sancionados por el Tribunal de Contrataciones Públicas con Sanción Vigente en: <http://portal.osce.gob.pe/rnp/content/relación-de-proveedores-sancionados>. También le asiste dicha facultad a la dependencia encargada de las contrataciones o al órgano de la entidad contratante al que se le haya asignado la función de verificación de la oferta presentada por el postor ganador de la buena pro.*

**ANEXO N° 15**  
**DECLARACIÓN JURADA DE ACTUALIZACIÓN DE DESAFECTACIÓN DE**  
**IMPEDIMENTO**

**(DOCUMENTO A PRESENTAR PARA EL PERFECCIONAMIENTO DEL CONTRATO)**

Señores

**EVALUADORES**

**CONCURSO PÚBLICO ABREVIADO N° [CONSIGNAR NOMENCLATURA DEL PROCEDIMIENTO DE SELECCIÓN]**

Presente.-

El que suscribe, [.....], postor y/o Representante Legal de [CONSIGNAR EN CASO DE SER PERSONA JURÍDICA], identificado con [CONSIGNAR TIPO DE DOCUMENTO DE IDENTIDAD] N° [CONSIGNAR NÚMERO DE DOCUMENTO DE IDENTIDAD], con poder inscrito en la sede de [CONSIGNAR EN CASO DE SER PERSONA JURÍDICA] en la Ficha N° [CONSIGNAR EN CASO DE SER PERSONA JURÍDICA] Asiento N° [CONSIGNAR EN CASO DE SER PERSONA JURÍDICA], declaro que tengo los siguientes parientes<sup>42</sup>, los cuales cuentan con impedimento de carácter personal<sup>43</sup> de conformidad con el numeral 1 del numeral 30.1 del artículo 30 de la Ley N° 32069, Ley General de Contrataciones Públicas, de acuerdo a lo siguiente:

**[NOMBRE DEL PARIENTE 1]** con DNI [.....] con CARGO [.....] en la ENTIDAD [.....] que a la fecha de la presente declaración es un impedido de carácter personal del Tipo **[CONSIGNAR 1A, 1B, 1C, 1D, 1E, 1F, y 1G, SEGÚN CORRESPONDA]**.

**[NOMBRE DEL PARIENTE 2]** con DNI [.....] con CARGO [.....] en la ENTIDAD [.....] que a la fecha de la presente declaración es un impedido de carácter personal del Tipo **[CONSIGNAR 1A, 1B, 1C, 1D, 1E, 1F, y 1G, SEGÚN CORRESPONDA]**.

Sin perjuicio de ello, **DECLARO BAJO JURAMENTO** lo siguiente:

A la fecha me encuentro exceptuado del impedimento por razón de parentesco, en razón de [INDICAR SUPUESTO: HABER EJECUTADO UN CONTRATO DERIVADO DE UN PROCEDIMIENTO DE SELECCIÓN COMPETITIVO O NO COMPETITIVO / HABER EJECUTADO CUATRO CONTRATOS MENORES EN EL MISMO TIPO DE OBJETO AL QUE POSTULA] dentro de los dos años previos a la convocatoria del procedimiento de selección, contratación directa o a la adjudicación de un contrato menor conforme al inciso 2 del numeral 30.1 del artículo 30 de la Ley N° 32069<sup>44</sup>, Ley General de Contrataciones Públicas, lo cual acreditaré documentalmente para la presentación de ofertas, de conformidad con el numeral 39.4 del artículo 39 del Reglamento de la Ley N° 32069, Ley General de Contrataciones del Públicas, aprobado por Decreto Supremo N° 009-2025-EF.

En ese sentido, mediante el presente cumplo con presentar la acreditación documental correspondiente:

**[CONSIGNAR EL DETALLE DE LOS DOCUMENTOS CORRESPONDIENTES]**

**[CONSIGNAR CIUDAD Y FECHA]**

.....  
**Firma, nombres y apellidos del postor o**  
**representante legal, según corresponda**

<sup>42</sup> Se entiende pariente a aquellos hasta el segundo grado de consanguinidad y segundo de afinidad, lo que incluye al cónyuge, al conviviente, y al progenitor del hijo.

<sup>43</sup> Aplicables a autoridades, funcionarios o servidores públicos de acuerdo con lo que señala la Ley N° 32069-.

<sup>44</sup> Conforme el numeral 2 "Impedimentos en razón del parentesco" del numeral 30.1 del artículo 30 de la Ley N° 32069, Ley General de Contrataciones Públicas.

**ANEXO N° 16**

**SOLICITUD DE BONIFICACIÓN DEL DIEZ POR CIENTO (10%) POR SERVICIOS PRESTADOS FUERA DE LA PROVINCIA DE LIMA Y CALLAO  
(DE SER EL CASO, SOLO PRESENTAR ESTA SOLICITUD EN EL ÍTEM [CONSIGNAR EL N° DEL ÍTEM O ÍTEMS CUYO VALOR O CUANTÍA ESTIMADA NO SUPERA LOS DOSCIENTOS MIL SOLES (S/ 200,000.00)])**

Señores

**EVALUADORES**

**CONCURSO PÚBLICO ABREVIADO N° [CONSIGNAR NOMENCLATURA DEL PROCEDIMIENTO DE SELECCIÓN]**

Presente.-

Mediante el presente el suscrito, postor y/o Representante Legal de [CONSIGNAR EN CASO DE SER PERSONA JURÍDICA], solicito la asignación de la bonificación del diez por ciento (10%) sobre el puntaje total en [CONSIGNAR EL ÍTEM O ÍTEMS, SEGÚN CORRESPONDA, EN LOS QUE SE SOLICITA LA BONIFICACIÓN] debido a que el domicilio de mi representada se encuentra ubicado en la provincia o provincia colindante donde se ejecuta la prestación.

.....  
**Firma, nombres y apellidos del postor o representante legal, según corresponda**

**Advertencia**

**Cuando se trate de consorcios, la declaración jurada es la siguiente:**

**ANEXO N° 16**

**SOLICITUD DE BONIFICACIÓN DEL DIEZ POR CIENTO (10%) POR SERVICIOS PRESTADOS FUERA DE LA PROVINCIA DE LIMA Y CALLAO  
(DE SER EL CASO, SOLO PRESENTAR ESTA SOLICITUD EN EL ÍTEM [CONSIGNAR EL N° DEL ÍTEM O ÍTEMS CUYA CUANTÍA NO SUPERA LOS DOSCIENTOS MIL SOLES (S/ 200,000.00)])**

Señores

**EVALUADORES**

**CONCURSO PÚBLICO ABREVIADO N° [CONSIGNAR NOMENCLATURA DEL PROCEDIMIENTO DE SELECCIÓN]**

Presente.-

Mediante el presente el que se suscribe, [.....], representante común del consorcio [CONSIGNAR EL NOMBRE DEL CONSORCIO], solicito la asignación de la bonificación del diez por ciento (10%) sobre el puntaje total en [CONSIGNAR EL ÍTEM O ÍTEMS, SEGÚN CORRESPONDA, EN LOS QUE SE SOLICITA LA BONIFICACIÓN] debido a que los domicilios de todos los integrantes del consorcio se encuentran ubicados en la provincia o provincias colindantes donde se ejecuta la prestación.

.....  
**Firma, nombres y apellidos del representante  
común del consorcio**

## ANEXO N° 17

### SOLICITUD DE BONIFICACIÓN DEL CINCO POR CIENTO (5%) POR TENER LA CONDICIÓN DE MICRO Y PEQUEÑA EMPRESA

Señores

**EVALUADORES**

**CONCURSO PUBLICO ABREVIADO N° [CONSIGNAR NOMENCLATURA DEL PROCEDIMIENTO DE SELECCIÓN]**

Presente.-

Mediante el presente el suscrito, postor y/o representante legal de **[CONSIGNAR EN CASO DE SER PERSONA JURÍDICA]**, solicito la asignación de la bonificación del cinco por ciento (5%) sobre el puntaje total obtenido, debido a que mi representada cuenta con la condición de micro y pequeña empresa.

**[CONSIGNAR CIUDAD Y FECHA]**

.....  
**Firma, nombres y apellidos del postor o representante legal o común, según corresponda**



**ANEXO N° 18<sup>45</sup>**

**DECLARACIÓN JURADA SOBRE INAPLICACIÓN DEL IMPEDIMENTO TIPO 4.D DEL INCISO 4 DEL NUMERAL 30.1 DEL ARTÍCULO 30 DE LA LEY N° 32069 REFERIDO A LA INSCRIPCIÓN EN EL REGISTRO DE DEUDORES ALIMENTARIOS MOROSOS – REDAM**

**(Documento a presentar para el perfeccionamiento del contrato en caso de proveedores con procesos de alimentos en ejecución de sentencia)**

Señores

**EVALUADORES**

**CONCURSO PUBLICO ABREVIADO N° [CONSIGNAR NOMENCLATURA DEL PROCEDIMIENTO DE SELECCIÓN]**

Presente.-

El que suscribe, [.....], postor y/o apoderado de [CONSIGNAR EL NOMBRE DE LA PERSONA NATURAL QUE OTORGA EL PODER, DE SER EL CASO], identificado con [CONSIGNAR TIPO DE DOCUMENTO DE IDENTIDAD] N° [CONSIGNAR NÚMERO DE DOCUMENTO DE IDENTIDAD], con poder inscrito en la localidad de [CONSIGNAR EN CASO DE CONTAR CON APODERADO] en la Ficha N° [CONSIGNAR EN CASO DE CONTAR CON APODERADO] Asiento N° [CONSIGNAR EN CASO DE CONTAR CON APODERADO], **DECLARO BAJO JURAMENTO** que no me resulta aplicable el impedimento Tipo 4.D del inciso 4 del numeral 30.1 del artículo 30 de la Ley, referido a las personas inscritas en el Registro de Deudores Alimentarios Morosos del Poder Judicial (Redam), considerando lo siguiente:

**[EL PROVEEDOR DEBE CONSIGNAR LA INFORMACIÓN SÓLO UNA DE LAS OPCIONES QUE SE ESTABLECEN A CONTINUACIÓN, SEGÚN SEA EL CASO]:**

- Que, se ha remitido el/la [CONSIGNAR LA DENOMINACIÓN EXACTA DEL DOCUMENTO REMITIDO POR EL PROVEEDOR AL JUZGADO A CARGO DEL PROCESO DE ALIMENTOS] con fecha de recepción [CONSIGNAR FECHA DE RECEPCIÓN] dirigido/a al [CONSIGNAR LOS DATOS DE IDENTIFICACIÓN DEL JUZGADO A CARGO DEL PROCESO DE ALIMENTOS QUE CORRESPONDA], mediante el cual se informó la cancelación de la deuda alimentaria derivada del proceso de alimentos seguido por [CONSIGNAR LOS DATOS DE LA PARTE DEMANDANTE DEL PROCESO DE ALIMENTOS], para lo cual me sujeto al principio de presunción de veracidad. Se adjunta el cargo de recepción del indicado documento.
- Que, sí me encuentro en el registro de deudores alimentario moroso, por lo que; autorizo se me descuenta del pago que me corresponde como contraprestación del contrato derivado del presente procedimiento de selección, el monto de la pensión mensual fijada en el proceso de alimentos seguido por [CONSIGNAR LOS DATOS DE LA PARTE DEMANDANTE DEL

<sup>45</sup> De conformidad con lo previsto en el numeral 39.2 del artículo 39 del Reglamento de la Ley N° 32069, Ley General de Contrataciones Públicas.

**PROCESO DE ALIMENTOS** ante el **[CONSIGNAR LOS DATOS DE IDENTIFICACIÓN DEL JUZGADO CORRESPONDIENTE]**, para lo cual adjunto:

La sentencia emitida por el **[CONSIGNAR LOS DATOS DE IDENTIFICACIÓN DEL JUZGADO A CARGO DEL PROCESO DE ALIMENTOS QUE CORRESPONDA]** en

- a) el trámite del proceso de alimentos seguido en el expediente **[CONSIGNAR EL NÚMERO DE EXPEDIENTE JUDICIAL]**
- b) La información complementaria solicitada por la entidad contratante para realizar el descuento, la que comprende lo siguiente: **[LA ENTIDAD CONTRATANTE DEBE CONSIGNAR LA INFORMACIÓN QUE REQUIERA DEL PROVEEDOR PARA HACER EFECTIVO EL DESCUENTO]**

**[CONSIGNAR CIUDAD Y FECHA]**

.....  
Firma, nombres y apellidos del postor o  
apoderado, según corresponda