

# **BASES ESTÁNDAR DE ADJUDICACIÓN SIMPLIFICADA PARA LA CONTRATACIÓN DEL SERVICIO DE CONSULTORÍA EN GENERAL**

*Aprobado mediante Directiva N° 001-2019-OSCE/CD*



**SUB DIRECCIÓN DE NORMATIVIDAD – DIRECCIÓN TÉCNICO NORMATIVA**  
**ORGANISMO SUPERVISOR DE LAS CONTRATACIONES DEL ESTADO - OSCE**

**SIMBOLOGÍA UTILIZADA:**

N°	Símbolo	Descripción
1	[ABC] / [.....]	La información solicitada dentro de los corchetes sombreados debe ser completada por la Entidad durante la elaboración de las bases.
2	[ABC] / [.....]	Es una indicación, o información que deberá ser completada por la Entidad con posterioridad al otorgamiento de la buena pro para el caso específico de la elaboración de la PROFORMA DEL CONTRATO; o por los proveedores, en el caso de los ANEXOS de la oferta.
3	<b>Importante</b> • Abc	Se refiere a consideraciones importantes a tener en cuenta por el órgano encargado de las contrataciones o el comité de selección, según corresponda y por los proveedores.
4	<b>Advertencia</b> • Abc	Se refiere a advertencias a tener en cuenta por el órgano encargado de las contrataciones o comité de selección, según corresponda y por los proveedores.
5	<b>Importante para la Entidad</b> • Xyz	Se refiere a consideraciones importantes a tener en cuenta por el órgano encargado de las contrataciones o el comité de selección, según corresponda y deben ser eliminadas una vez culminada la elaboración de las bases.

**CARACTERÍSTICAS DEL DOCUMENTO:**

Las bases estándar deben ser elaboradas en formato WORD, y deben tener las siguientes características:

N°	Características	Parámetros
1	Márgenes	Superior : 2.5 cm      Inferior: 2.5 cm Izquierda: 2.5 cm      Derecha: 2.5 cm
2	Fuente	Arial
3	Estilo de Fuente	Normal: Para el contenido en general Cursiva: Para el encabezado y pie de página Para las Consideraciones importantes (Ítem 3 del cuadro anterior)
4	Color de Fuente	Automático: Para el contenido en general Azul : Para las Consideraciones importantes (Ítem 3 del cuadro anterior)
5	Tamaño de Letra	16 : Para las dos primeras hojas de las Secciones General y Específica 11 : Para el nombre de los Capítulos. 10 : Para el cuerpo del documento en general 9 : Para el encabezado y pie de página Para el contenido de los cuadros, pudiendo variar, según la necesidad 8 : Para las Notas al pie
6	Alineación	Justificada: Para el contenido en general y notas al pie. Centrada : Para la primera página, los títulos de las Secciones y nombres de los Capítulos)
7	Interlineado	Sencillo
8	Espaciado	Anterior : 0 Posterior : 0
9	Subrayado	Para los nombres de las Secciones y para resaltar o hacer hincapié en algún concepto

**INSTRUCCIONES DE USO:**

- Una vez registrada la información solicitada dentro de los corchetes sombreados en gris, el texto deberá quedar en letra tamaño 10, con estilo normal, sin formato de negrita y sin sombrear.
- La nota **IMPORTANTE** no puede ser modificada ni eliminada en la Sección General. En el caso de la Sección Específica debe seguirse la instrucción que se indica en dicha nota.

Elaboradas en enero de 2019

Modificadas en marzo, junio y diciembre de 2019, julio 2020, julio y diciembre 2021, junio y octubre de 2022

## **BASES ESTÁNDAR DE ADJUDICACIÓN SIMPLIFICADA PARA LA CONTRATACIÓN DEL SERVICIO DE CONSULTORÍA EN GENERAL<sup>1</sup>**

### **ADJUDICACIÓN SIMPLIFICADA N° 013-2025-MPS/OEC-1 PRIMERA CONVOCATORIA**

**CONTRATACIÓN DEL SERVICIO DE CONSULTORÍA  
DE SUPERVISIÓN DEL “MANTENIMIENTO PERIODICO DEL  
CAMINO VECINAL RUTA: AY-1063; EMP. AY-105 –  
CCOÑANI – HABASCHAYOCC – TRANCA – EMP. AY - 105,  
DE LONGITUD TOTAL DE 32.790 KM, DISTRITO DE  
QUEROBAMBA, PROVINCIA SUCRE, REGION AYACUCHO”  
Y “MANTENIMIENTO PERIODICO DEL CAMINO VECINAL  
RUTA: AY-1066; TRAMO: EMP. AY-1063  
(HABASCHAYOCC) - HUACO - CCACCAHUASI -  
AFILAYOCC - CCEHACCE - EMP. AY-1071,  
LONGITUD=49.050 KM; DISTRITOS DE MORCOLLA -  
SORAS, PROVINCIA SUCRE, REGION AYACUCHO”**

---

<sup>1</sup> Estas Bases se utilizarán para la contratación del servicio de consultoría en general. Para tal efecto, se deberá tener en cuenta la siguiente definición:

**Consultoría en general:** Servicios profesionales altamente calificados.



## **DEBER DE COLABORACIÓN**

La Entidad y todo proveedor que se someta a las presentes Bases, sea como participante, postor y/o contratista, deben conducir su actuación conforme a los principios previstos en la Ley de Contrataciones del Estado.

En este contexto, se encuentran obligados a prestar su colaboración al OSCE y a la Secretaría Técnica de la Comisión de Defensa de la Libre Competencia del INDECOPI, en todo momento según corresponda a sus competencias, a fin de comunicar presuntos casos de fraude, colusión y corrupción por parte de los funcionarios y servidores de la Entidad, así como los proveedores y demás actores que participan en el proceso de contratación.

De igual forma, deben poner en conocimiento del OSCE y a la Secretaría Técnica de la Comisión de Defensa de la Libre Competencia del INDECOPI los indicios de conductas anticompetitivas que se presenten durante el proceso de contratación, en los términos del Decreto Legislativo N° 1034, "Ley de Represión de Conductas Anticompetitivas", o norma que la sustituya, así como las demás normas de la materia.

La Entidad y todo proveedor que se someta a las presentes Bases, sea como participante, postor y/o contratista del proceso de contratación deben permitir al OSCE o a la Secretaría Técnica de la Comisión de Defensa de la Libre Competencia del INDECOPI el acceso a la información referida a las contrataciones del Estado que sea requerida, prestar testimonio o absolución de posiciones que se requieran, entre otras formas de colaboración.

## **SECCIÓN GENERAL**

### **DISPOSICIONES COMUNES DEL PROCEDIMIENTO DE SELECCIÓN**

(ESTA SECCIÓN NO DEBE SER MODIFICADA EN NINGÚN EXTREMO, BAJO SANCIÓN DE NULIDAD)

## CAPÍTULO I ETAPAS DEL PROCEDIMIENTO DE SELECCIÓN

### 1.1. REFERENCIAS

Cuando en el presente documento se mencione la palabra Ley, se entiende que se está haciendo referencia a la Ley N° 30225, Ley de Contrataciones del Estado, y cuando se mencione la palabra Reglamento, se entiende que se está haciendo referencia al Reglamento de la Ley de Contrataciones del Estado aprobado por Decreto Supremo N° 344-2018-EF.

Las referidas normas incluyen sus respectivas modificaciones, de ser el caso.

### 1.2. CONVOCATORIA

Se realiza a través de su publicación en el SEACE de conformidad con lo señalado en el artículo 54 del Reglamento, en la fecha señalada en el calendario del procedimiento de selección, debiendo adjuntar las bases y resumen ejecutivo.

### 1.3. REGISTRO DE PARTICIPANTES

El registro de participantes se realiza conforme al artículo 55 del Reglamento. En el caso de un consorcio, basta que se registre uno (1) de sus integrantes.

#### Importante

- *Para registrarse como participante en un procedimiento de selección convocado por las Entidades del Estado Peruano, es necesario que los proveedores cuenten con inscripción vigente y estar habilitados ante el Registro Nacional de Proveedores (RNP) que administra el Organismo Supervisor de las Contrataciones del Estado (OSCE). Para obtener mayor información, se puede ingresar a la siguiente dirección electrónica: [www.rnp.gob.pe](http://www.rnp.gob.pe).*
- *Los proveedores que deseen registrar su participación deben ingresar al SEACE utilizando su Certificado SEACE (usuario y contraseña). Asimismo, deben observar las instrucciones señaladas en el documento de orientación "Guía para el registro de participantes electrónico" publicado en <https://www2.seace.gob.pe/>.*
- *En caso los proveedores no cuenten con inscripción vigente en el RNP y/o se encuentren inhabilitados o suspendidos para ser participantes, postores y/o contratistas, el SEACE restringirá su registro, quedando a potestad de estos intentar nuevamente registrar su participación en el procedimiento de selección en cualquier otro momento, dentro del plazo establecido para dicha etapa, siempre que haya obtenido la vigencia de su inscripción o quedado sin efecto la sanción que le impuso el Tribunal de Contrataciones del Estado.*

### 1.4. FORMULACIÓN DE CONSULTAS Y OBSERVACIONES A LAS BASES

La formulación de consultas y observaciones a las bases se efectúa de conformidad con lo establecido en los numerales 72.1 y 72.2 del artículo 72 del Reglamento, así como el literal a) del artículo 89 del Reglamento.

#### Importante

*No pueden formularse consultas ni observaciones respecto del contenido de una ficha de homologación aprobada. Las consultas y observaciones que se formulen sobre el particular, se tienen como no presentadas.*

### 1.5. ABSOLUCIÓN DE CONSULTAS, OBSERVACIONES E INTEGRACIÓN DE BASES

La absolución de consultas, observaciones e integración de las bases se realizan conforme a las disposiciones previstas en el numeral 72.4 del artículo 72 y el literal a) del artículo 89 del Reglamento.

#### Importante

- *No se absolverán consultas y observaciones a las bases que se presenten en forma física.*
- *Cuando exista divergencia entre lo indicado en el pliego de absolución de consultas y observaciones y la integración de bases, prevalece lo absuelto en el referido pliego; sin perjuicio, del deslinde de responsabilidades correspondiente.*

### 1.6. FORMA DE PRESENTACIÓN DE OFERTAS

Las ofertas se presentan conforme lo establecido en el artículo 59 y en el artículo 90 del Reglamento.

Las declaraciones juradas, formatos o formularios previstos en las bases que conforman la oferta deben estar debidamente firmados por el postor (firma manuscrita o digital, según la Ley N° 27269, Ley de Firmas y Certificados Digitales<sup>2</sup>). Los demás documentos deben ser visados por el postor. En el caso de persona jurídica, por su representante legal, apoderado o mandatario designado para dicho fin y, en el caso de persona natural, por este o su apoderado. No se acepta el pegado de la imagen de una firma o visto. Las ofertas se presentan foliadas.

#### Importante

- *Los formularios electrónicos que se encuentran en el SEACE y que los proveedores deben llenar para presentar sus ofertas, tienen carácter de declaración jurada.*
- *En caso la información contenida en los documentos escaneados que conforman la oferta no coincida con lo declarado a través del SEACE, prevalece la información declarada en los documentos escaneados.*
- *No se tomarán en cuenta las ofertas que se presenten en físico a la Entidad.*

### 1.7. PRESENTACIÓN Y APERTURA DE OFERTAS

El participante presentará su oferta de manera electrónica a través del SEACE, desde las 00:01 horas hasta las 23:59 horas del día establecido para el efecto en el cronograma del procedimiento; adjuntando el archivo digitalizado que contenga los documentos que conforman la oferta de acuerdo a lo requerido en las bases.

El participante debe verificar antes de su envío, bajo su responsabilidad, que el archivo pueda ser descargado y su contenido sea legible.

#### Importante

*Los integrantes de un consorcio no pueden presentar ofertas individuales ni conformar más de un consorcio en un procedimiento de selección, o en un determinado ítem cuando se trate de procedimientos de selección según relación de ítems.*

En la apertura electrónica de la oferta técnica, el órgano encargado de las contrataciones o el comité de selección, según corresponda, verifica la presentación de lo exigido en la sección específica de las bases de conformidad con el numeral 81.2 del artículo 81 del Reglamento y determina si las ofertas responden a las características y/o requisitos y condiciones de los

<sup>2</sup> Para mayor información sobre la normativa de firmas y certificados digitales ingresar a: <https://www.indecopi.gob.pe/web/firmas-digitales/firmar-y-certificados-digitales>



Términos de Referencia, detallados en la sección específica de las bases. De no cumplir con lo requerido, la oferta se considera no admitida.

## 1.8. CALIFICACIÓN Y EVALUACIÓN DE LAS OFERTAS

La calificación y evaluación de los postores se realiza conforme los requisitos de calificación y factores de evaluación que se indican en la sección específica de las bases.

La evaluación técnica y económica se realiza sobre la base de:

Oferta técnica : 100 puntos  
Oferta económica : 100 puntos

### 1.8.1 CALIFICACIÓN DE LAS OFERTAS TÉCNICAS

La calificación de las ofertas técnicas se realiza conforme a lo establecido en el numeral 82.1 del artículo 82 del Reglamento.

### 1.8.2 EVALUACIÓN DE LAS OFERTAS TÉCNICAS

La evaluación de las ofertas técnicas se realiza conforme a lo establecido en los numerales 82.2 y 82.3 del artículo 82 del Reglamento.

### 1.8.3 APERTURA Y EVALUACIÓN DE OFERTAS ECONÓMICAS

El órgano encargado de las contrataciones o el comité de selección, según corresponda, evalúa las ofertas económicas y determina el puntaje total de las ofertas de conformidad con el artículo 83 del Reglamento así como los coeficientes de ponderación previstos en la sección específica de las bases.

#### Importante

*En el caso de contratación de consultorías que se presten fuera de la provincia de Lima y Callao, cuyo valor estimado no supere los doscientos mil Soles (S/ 200,000.00), a solicitud del postor se asigna una bonificación equivalente al diez por ciento (10%) sobre el puntaje total obtenido por los postores con domicilio en la provincia donde prestará el servicio, o en las provincias colindantes, sean o no pertenecientes al mismo departamento o región. El domicilio es el consignado en la constancia de inscripción ante el RNP<sup>3</sup>. Lo mismo aplica en el caso de procedimientos de selección por relación de ítems, cuando algún ítem no supera el monto señalado anteriormente.*

## 1.9. SUBSANACIÓN DE LAS OFERTAS

La subsanación de las ofertas se sujeta a lo establecido en el artículo 60 del Reglamento. El plazo que se otorgue para la subsanación no puede ser inferior a un (1) día hábil.

La solicitud de subsanación se realiza de manera electrónica a través del SEACE y será remitida al correo electrónico consignado por el postor al momento de realizar su inscripción en el RNP, siendo su responsabilidad el permanente seguimiento de las notificaciones a dicho correo. La notificación de la solicitud se entiende efectuada el día de su envío al correo electrónico.

<sup>3</sup> La constancia de inscripción electrónica se visualizará en el portal web del Registro Nacional de Proveedores: [www.rnp.gob.pe](http://www.rnp.gob.pe)

La presentación de las subsanaciones se realiza a través del SEACE. No se tomará en cuenta la subsanación que se presente en físico a la Entidad.

#### **1.10. OTORGAMIENTO DE LA BUENA PRO**

La buena pro se otorga luego de la evaluación correspondiente según lo indicado en el numeral 1.8.3 de la presente sección.

Previo al otorgamiento de la buena pro, el órgano encargado de las contrataciones o el comité de selección, según corresponda, aplica lo dispuesto en el artículo 68 del Reglamento, sobre el rechazo de las ofertas, de ser el caso.

En el supuesto que dos (2) o más ofertas empaten, el otorgamiento de la buena pro se efectúa observando estrictamente el orden señalado en el numeral 91.2 del artículo 91 del Reglamento.

El desempate mediante sorteo se realiza de manera electrónica a través del SEACE.

Definida la oferta ganadora, el órgano encargado de las contrataciones o el comité de selección, según corresponda, otorga la buena pro, mediante su publicación en el SEACE, incluyendo el cuadro comparativo y las actas debidamente motivadas de los resultados de la admisión, no admisión, calificación, descalificación, evaluación, rechazo y el otorgamiento de la buena pro.

#### **1.11. CONSENTIMIENTO DE LA BUENA PRO**

Cuando se hayan presentado dos (2) o más ofertas, el consentimiento de la buena pro se produce a los cinco (5) días hábiles siguientes de la notificación de su otorgamiento, sin que los postores hayan ejercido el derecho de interponer el recurso de apelación.

En caso que se haya presentado una sola oferta, el consentimiento de la buena pro se produce el mismo día de la notificación de su otorgamiento.

El consentimiento del otorgamiento de la buena pro se publica en el SEACE al día hábil siguiente de producido.

##### **Importante**

*Una vez consentido el otorgamiento de la buena pro, el órgano encargado de las contrataciones o el órgano de la Entidad al que se haya asignado tal función realiza la verificación de la oferta presentada por el postor ganador de la buena pro conforme lo establecido en el numeral 64.6 del artículo 64 del Reglamento.*

## CAPÍTULO II

### SOLUCIÓN DE CONTROVERSIAS DURANTE EL PROCEDIMIENTO DE SELECCIÓN

#### 2.1. RECURSO DE APELACIÓN

A través del recurso de apelación se pueden impugnar los actos dictados durante el desarrollo del procedimiento de selección hasta antes del perfeccionamiento del contrato.

El recurso de apelación se presenta ante la Entidad convocante, y es conocido y resuelto por su Titular, cuando el valor estimado sea igual o menor a cincuenta (50) UIT. Cuando el valor estimado sea mayor a dicho monto, el recurso de apelación se presenta ante y es resuelto por el Tribunal de Contrataciones del Estado.

En los procedimientos de selección según relación de ítems, el valor estimado total del procedimiento determina ante quién se presenta el recurso de apelación.

Los actos que declaren la nulidad de oficio, la cancelación del procedimiento de selección y otros actos emitidos por el Titular de la Entidad que afecten la continuidad de este, se impugnan ante el Tribunal de Contrataciones del Estado.

#### Importante

- *Una vez otorgada la buena pro, el órgano encargado de las contrataciones o el comité de selección, según corresponda, está en la obligación de permitir el acceso de los participantes y postores al expediente de contratación, salvo la información calificada como secreta, confidencial o reservada por la normativa de la materia, a más tardar dentro del día siguiente de haberse solicitado por escrito.*
- *A efectos de recoger la información de su interés, los postores pueden valerse de distintos medios, tales como: (i) la lectura y/o toma de apuntes, (ii) la captura y almacenamiento de imágenes, e incluso (iii) pueden solicitar copia de la documentación obrante en el expediente, siendo que, en este último caso, la Entidad deberá entregar dicha documentación en el menor tiempo posible, previo pago por tal concepto.*
- *El recurso de apelación se presenta ante la Mesa de Partes del Tribunal o ante las oficinas desconcentradas del OSCE o en la Unidad de Trámite Documentario de la Entidad, según corresponda.*

#### 2.2. PLAZOS DE INTERPOSICIÓN DEL RECURSO DE APELACIÓN

La apelación contra el otorgamiento de la buena pro o contra los actos dictados con anterioridad a ella se interpone dentro de los cinco (5) días hábiles siguientes de haberse notificado el otorgamiento de la buena pro.

La apelación contra los actos dictados con posterioridad al otorgamiento de la buena pro, contra la declaración de nulidad, cancelación y declaratoria de desierto del procedimiento, se interpone dentro de los cinco (5) días hábiles siguientes de haberse tomado conocimiento del acto que se desea impugnar.

### CAPÍTULO III DEL CONTRATO

#### 3.1. PERFECCIONAMIENTO DEL CONTRATO

Los plazos y el procedimiento para perfeccionar el contrato se realiza conforme a lo indicado en el artículo 141 del Reglamento.

Para perfeccionar el contrato, el postor ganador de la buena pro debe presentar los documentos señalados en el artículo 139 del Reglamento y los previstos en la sección específica de las bases.

#### 3.2. GARANTÍAS

Las garantías que deben otorgar los postores y/o contratistas, según corresponda, son las de fiel cumplimiento del contrato y por los adelantos.

##### 3.2.1. GARANTÍA DE FIEL CUMPLIMIENTO

Como requisito indispensable para perfeccionar el contrato, el postor ganador debe entregar a la Entidad la garantía de fiel cumplimiento del mismo por una suma equivalente al diez por ciento (10%) del monto del contrato original. Esta se mantiene vigente hasta la conformidad de la recepción de la prestación a cargo del contratista.

##### 3.2.2. GARANTÍA DE FIEL CUMPLIMIENTO POR PRESTACIONES ACCESORIAS

En las contrataciones que conllevan la ejecución de prestaciones accesorias, tales como mantenimiento, reparación o actividades afines, se otorga una garantía adicional por una suma equivalente al diez por ciento (10%) del monto del contrato de la prestación accesorio, la misma que debe ser renovada periódicamente hasta el cumplimiento total de las obligaciones garantizadas.

#### Importante

- *En los contratos cuyos montos sean iguales o menores a doscientos mil Soles (S/200,000.00), no corresponde presentar garantía de fiel cumplimiento de contrato ni garantía de fiel cumplimiento por prestaciones accesorias. Dicha excepción también aplica a los contratos derivados de procedimientos de selección por relación de ítems, cuando el monto del ítem adjudicado o la sumatoria de los montos de los ítems adjudicados no superen el monto señalado anteriormente, conforme a lo dispuesto en el literal a) del artículo 152 del Reglamento.*
- *En los contratos de consultoría en general que celebren las Entidades con las micro y pequeñas empresas, estas últimas pueden otorgar como garantía de fiel cumplimiento el diez por ciento (10%) del monto del contrato, porcentaje que es retenido por la Entidad durante la primera mitad del número total de pagos a realizarse, de forma prorrateada en cada pago, con cargo a ser devuelto a la finalización del mismo, conforme lo establecen los numerales 149.4 y 149.5 del artículo 149 del Reglamento y el numeral 151.2 del artículo 151 del Reglamento.*

##### 3.2.3. GARANTÍA POR ADELANTO

En caso se haya previsto en la sección específica de las bases la entrega de adelantos, el contratista debe presentar una garantía emitida por idéntico monto conforme a lo estipulado en el artículo 153 del Reglamento.

### 3.3. REQUISITOS DE LAS GARANTÍAS

Las garantías que se presenten deben ser incondicionales, solidarias, irrevocables y de realización automática en el país, al solo requerimiento de la Entidad. Asimismo, deben ser emitidas por empresas que se encuentren bajo la supervisión directa de la Superintendencia de Banca, Seguros y Administradoras Privadas de Fondos de Pensiones y que cuenten con clasificación de riesgo B o superior. Asimismo, deben estar autorizadas para emitir garantías; o estar consideradas en la última lista de bancos extranjeros de primera categoría que periódicamente publica el Banco Central de Reserva del Perú.

#### Importante

*Corresponde a la Entidad verificar que las garantías presentadas por el postor ganador de la buena pro y/o contratista cumplan con los requisitos y condiciones necesarios para su aceptación y eventual ejecución, sin perjuicio de la determinación de las responsabilidades funcionales que correspondan.*

#### Advertencia

*Los funcionarios de las Entidades no deben aceptar garantías emitidas bajo condiciones distintas a las establecidas en el presente numeral, debiendo tener en cuenta lo siguiente:*

*1. La clasificadora de riesgo que asigna la clasificación a la empresa que emite la garantía debe encontrarse listada en el portal web de la SBS (<http://www.sbs.gob.pe/sistema-financiero/clasificadoras-de-riesgo>).*

*2. Se debe identificar en la página web de la clasificadora de riesgo respectiva, cuál es la clasificación vigente de la empresa que emite la garantía, considerando la vigencia a la fecha de emisión de la garantía.*

*3. Para fines de lo establecido en el artículo 148 del Reglamento, la clasificación de riesgo B, incluye las clasificaciones B+ y B.*

*4. Si la empresa que otorga la garantía cuenta con más de una clasificación de riesgo emitida por distintas empresas listadas en el portal web de la SBS, bastará que en una de ellas cumpla con la clasificación mínima establecida en el Reglamento.*

*En caso exista alguna duda sobre la clasificación de riesgo asignada a la empresa emisora de la garantía, se deberá consultar a la clasificadora de riesgos respectiva.*

*De otro lado, además de cumplir con el requisito referido a la clasificación de riesgo, a efectos de verificar si la empresa emisora se encuentra autorizada por la SBS para emitir garantías, debe revisarse el portal web de dicha Entidad (<http://www.sbs.gob.pe/sistema-financiero/relacion-de-empresas-que-se-encuentran-autorizadas-a-emitir-cartas-fianza>).*

*Los funcionarios competentes deben verificar la autenticidad de la garantía a través de los mecanismos establecidos (consulta web, teléfono u otros) por la empresa emisora.*

### 3.4. EJECUCIÓN DE GARANTÍAS

La Entidad puede solicitar la ejecución de las garantías conforme a los supuestos contemplados en el artículo 155 del Reglamento.

### 3.5. ADELANTOS

La Entidad puede entregar adelantos directos al contratista, los que en ningún caso exceden en conjunto del treinta por ciento (30%) del monto del contrato original, siempre que ello haya sido previsto en la sección específica de las bases.

### 3.6. PENALIDADES

#### 3.6.1. PENALIDAD POR MORA EN LA EJECUCIÓN DE LA PRESTACIÓN

En caso de retraso injustificado del contratista en la ejecución de las prestaciones objeto del contrato, la Entidad le aplica automáticamente una penalidad por mora por cada día de atraso, de conformidad con el artículo 162 del Reglamento.

#### 3.6.2. OTRAS PENALIDADES

La Entidad puede establecer penalidades distintas a la mencionada en el numeral precedente, según lo previsto en el artículo 163 del Reglamento y lo indicado en la sección específica de las bases.

Estos dos tipos de penalidades se calculan en forma independiente y pueden alcanzar cada una un monto máximo equivalente al diez por ciento (10%) del monto del contrato vigente, o de ser el caso, del ítem que debió ejecutarse.

### 3.7. INCUMPLIMIENTO DEL CONTRATO

Las causales para la resolución del contrato, serán aplicadas de conformidad con el artículo 36 de la Ley y 164 del Reglamento.

### 3.8. PAGOS

El pago se realiza después de ejecutada la respectiva prestación, pudiendo contemplarse pagos a cuenta, según la forma establecida en la sección específica de las bases o en el contrato.

La Entidad paga las contraprestaciones pactadas a favor del contratista dentro de los diez (10) días calendario siguientes de otorgada la conformidad de los servicios, siempre que se verifiquen las condiciones establecidas en el contrato para ello, bajo responsabilidad del funcionario competente.

La conformidad se emite en un plazo máximo de quince (15) días, bajo responsabilidad del funcionario que debe emitir la conformidad.

En el caso que se haya suscrito contrato con un consorcio, el pago se realizará de acuerdo a lo que se indique en el contrato de consorcio.

#### **Advertencia**

*En caso de retraso en los pagos a cuenta o pago final por parte de la Entidad, salvo que se deba a caso fortuito o fuerza mayor, esta reconoce al contratista los intereses legales correspondientes, de conformidad con el artículo 39 de la Ley y 171 del Reglamento, debiendo repetir contra los responsables de la demora injustificada.*

### 3.9. DISPOSICIONES FINALES

Todos los demás aspectos del presente procedimiento no contemplados en las bases se regirán supletoriamente por la Ley y su Reglamento, así como por las disposiciones legales vigentes.

## **SECCIÓN ESPECÍFICA**

### **CONDICIONES ESPECIALES DEL PROCEDIMIENTO DE SELECCIÓN**

(EN ESTA SECCIÓN LA ENTIDAD DEBERÁ COMPLETAR LA INFORMACIÓN EXIGIDA, DE ACUERDO A LAS INSTRUCCIONES INDICADAS)

## CAPÍTULO I GENERALIDADES

### 1.1. ENTIDAD CONVOCANTE

Nombre : MUNICIPALIDAD PROVINCIAL DE SUCRE  
RUC N° : 20187843431  
Domicilio legal : PLAZA PRONCIPAL S/N  
Teléfono: : -  
Correo electrónico: : Mesadepartessucure2023.2026@gmail.com

### 1.2. OBJETO DE LA CONVOCATORIA

El presente procedimiento de selección tiene por objeto la contratación del servicio de consultoría de:

ITEM PAQUETE	OBJETO DE CONTRATACION
1	CONTRATACIÓN DEL SERVICIO DE CONSULTORÍA DE SUPERVISIÓN DEL “MANTENIMIENTO PERIODICO DEL CAMINO VECINAL RUTA: AY-1063; EMP. AY-105 – CCOÑANI – HABASCHAYOCC – TRANCA – EMP. AY - 105, DE LONGITUD TOTAL DE 32.790 KM, DISTRITO DE QUEROBAMBA, PROVINCIA SUCRE, REGION AYACUCHO”
2	CONTRATACIÓN DEL SERVICIO DE CONSULTORÍA DE SUPERVISIÓN DEL “MANTENIMIENTO PERIODICO DEL CAMINO VECINAL RUTA: AY-1066; TRAMO: EMP. AY-1063 (HABASCHAYOCC) - HUACO - CCACCAHUASI - AFILAYOCC - CCEHACCE - EMP. AY-1071, LONGITUD=49.050 KM; DISTRITOS DE MORCOLLA - SORAS, PROVINCIA SUCRE, REGION AYACUCHO”.

#### Importante para la Entidad

- En caso de procedimientos de selección según relación de ítems o por paquete consignar el detalle del objeto de estos.
- En caso de proyectos de inversión se debe consignar el servicio de consultoría materia de la convocatoria, y no la denominación del proyecto.

*Esta nota deberá ser eliminada una vez culminada la elaboración de las bases.*

### 1.3. EXPEDIENTE DE CONTRATACIÓN

El expediente de contratación fue aprobado mediante **FORMATO N° 02 OSCE** el **16 de abril**.

### 1.4. FUENTE DE FINANCIAMIENTO

#### RECURSOS ORDINARIOS

#### Importante

*La fuente de financiamiento debe corresponder a aquella prevista en la Ley de Equilibrio Financiero del Presupuesto del Sector Público del año fiscal en el cual se convoca el procedimiento de selección.*

### 1.5. SISTEMA DE CONTRATACIÓN

El presente procedimiento se rige por el sistema de **SUMA ALZADA**, de acuerdo con lo establecido en el expediente de contratación respectivo.



## 1.6. ALCANCES DEL REQUERIMIENTO

El alcance de la prestación está definido en el Capítulo III de la presente sección de las bases.

## 1.7. PLAZO DE PRESTACIÓN DEL SERVICIO DE CONSULTORÍA

Los servicios de consultoría materia de la presente convocatoria se prestarán en el plazo de **30 DIAS CALENDARIOS**, en concordancia con lo establecido en el expediente de contratación.

## 1.8. COSTO DE REPRODUCCIÓN Y ENTREGA DE BASES

Los participantes registrados tienen el derecho de recabar un ejemplar de las bases, para cuyo efecto deben cancelar **S/.05.00 (Cinco con 00/100 soles) en Caja de la Municipalidad y posterior recabar las bases en el Oficina de la Unidad de Abastecimiento de la Municipalidad Provincial de Sucre en la Plaza Principal – Querobamba.**

### Importante

*El costo de entrega de un ejemplar de las bases no puede exceder el costo de su reproducción.*

## 1.9. BASE LEGAL

- Ley N° 32185 – Ley de Presupuesto del sector Publico para el año fiscal 2025.
- Ley N° 32186 – Ley de Equilibrio financiero del Presupuesto del Sector Publico para el año fiscal 2025
- Ley N° 30225, Ley de Contrataciones del Estado. - Decreto Supremo N° 344-2018-EF, que aprueba el Reglamento de la Ley de Contrataciones del Estado, en adelante el Reglamento, modificado mediante Decreto Supremo N° 377- 2019-EF y Decreto Supremo N° 168-2020-EF.
- Directivas del OSCE.
- Ley N° 27444 - Ley del Procedimiento Administrativo General.
- Ley N° 27806 - Ley de Transparencia y de Acceso a la Información Pública.
- Ley N° 28015, Ley de Promoción y Formalización de la Pequeña y Microempresa. - Código Civil.
- Decreto Supremo N° 101-2020-PCM, que aprueba la reanudación de las actividades: "Mantenimientos, Mejoramiento y Conservación Rutinarios y Periódicos de Vías.
- Decreto Supremo N° 034-2008-MTC que aprueba el Reglamento Nacional de Gestión de Infraestructura Vial.
- DECRETO SUPREMO N° 199-2024-EF, Decreto Supremo que autoriza una Transferencia de Partidas en el Presupuesto del Sector Público para el Año Fiscal 2024 a favor de diversos gobiernos locales para las intervenciones de mantenimiento periódico de infraestructura vial de caminos vecinales de la Región Ayacucho, en el contexto del Bicentenario de la Consolidación de nuestra Independencia y del desarrollo de los Juegos Bolivarianos del Bicentenario Ayacucho 2024.
- Resolución Directoral N.º 017-2013-MTC/14, que aprueba el Manual de Carreteras - Conservación vial.
- Resolución Directoral N° 008-2014-MTC/14, que aprueba la versión a marzo 2014 del Manual de Carreteras - Mantenimiento o Conservación Vial.
- Resolución Directoral N° 010-2014-MTC/14, que aprueba el Manual de vías de suelos, geología, geotecnia y pavimentos - Sección Suelos y Pavimentos.
- Resolución Directoral N° 018-2016-MTC/14, que aprueba el Manual de Ensayo de Materiales.
- Resolución Directoral N° 002-2018-MTC/14, que aprueba el Glosario de Términos de uso frecuente en proyectos de infraestructura vial.
- Resolución Directoral N°0021-2024-MTC/21, que aprueba la directiva N°001-2024-MTC/21 "Procedimiento para el monitoreo y seguimiento de las acciones de mantenimiento de la infraestructura vial de competencia de las unidades ejecutoras con recursos asignados por el MEF y gestionados o financiados por el MTC -PVD".

- Convenio de Gestión para la Ejecución del Mantenimiento Periódico de Vías Departamentales entre Provías Descentralizado y El Gobierno Regional de Ayacucho-2024.

Las referidas normas incluyen sus respectivas modificaciones, de ser el caso.

## CAPÍTULO II DEL PROCEDIMIENTO DE SELECCIÓN

### 2.1. CALENDARIO DEL PROCEDIMIENTO DE SELECCIÓN

Según el cronograma de la ficha de selección de la convocatoria publicada en el SEACE.

#### Importante

*De conformidad con la vigesimosegunda Disposición Complementaria Final del Reglamento, en caso la Entidad (Ministerios y sus organismos públicos, programas o proyectos adscritos) haya difundido el requerimiento a través del SEACE siguiendo el procedimiento establecido en dicha disposición, no procede formular consultas u observaciones al requerimiento.*

### 2.2. CONTENIDO DE LAS OFERTAS

#### 2.2.1. OFERTA TÉCNICA

La oferta contendrá, además de un índice de documentos<sup>4</sup>, la siguiente documentación:

##### 2.2.1.1. Documentación de presentación obligatoria

#### A. Documentos para la admisión de la oferta

a.1) Declaración jurada de datos del postor. (**Anexo N° 1**)

a.2) Documento que acredite la representación de quien suscribe la oferta.

En caso de persona jurídica, copia del certificado de vigencia de poder del representante legal, apoderado o mandatario designado para tal efecto.

En caso de persona natural, copia del documento nacional de identidad o documento análogo, o del certificado de vigencia de poder otorgado por persona natural, del apoderado o mandatario, según corresponda.

En el caso de consorcios, este documento debe ser presentado por cada uno de los integrantes del consorcio que suscriba la promesa de consorcio, según corresponda.

#### Advertencia

*De acuerdo con el artículo 4 del Decreto Legislativo N° 1246, las Entidades están prohibidas de exigir a los administrados o usuarios la información que puedan obtener directamente mediante la interoperabilidad a que se refieren los artículos 2 y 3 de dicho Decreto Legislativo. En esa medida, si la Entidad es usuaria de la Plataforma de Interoperabilidad del Estado – PIDE<sup>5</sup> y siempre que el servicio web se encuentre activo en el Catálogo de Servicios de dicha plataforma, no corresponderá exigir el certificado de vigencia de poder y/o documento nacional de identidad.*

a.3) Declaración jurada de acuerdo con el literal b) del artículo 52 del Reglamento.

<sup>4</sup> La omisión del índice no determina la no admisión de la oferta.

<sup>5</sup> Para mayor información de las Entidades usuarias y del Catálogo de Servicios de la Plataforma de Interoperabilidad del Estado – PIDE ingresar al siguiente enlace <https://www.gobiernodigital.gob.pe/interoperabilidad/>

(Anexo N° 2)

- a.4) Declaración jurada de cumplimiento de los Términos de Referencia contenidos en el numeral 3.1 del Capítulo III de la presente sección. **(Anexo N° 3)**
- a.5) Declaración jurada de plazo de prestación del servicio de consultoría. (Anexo N° 4).
- a.6) Declaración jurada de plazo de prestación del servicio de consultoría. **(Anexo N° 4)**.
- a.7) Carta de compromiso del personal clave con firma legalizada, según lo previsto en el numeral 3.1 del Capítulo III de la presente sección. **(Anexo N° 5)**
- a.8) Promesa de consorcio con firmas legalizadas, de ser el caso, en la que se consigne los integrantes, el representante común, el domicilio común y las obligaciones a las que se compromete cada uno de los integrantes del consorcio así como el porcentaje equivalente a dichas obligaciones. **(Anexo N° 6)**

**Importante**

*El órgano encargado de las contrataciones o el comité de selección, según corresponda, verifica la presentación de los documentos requeridos. De no cumplir con lo requerido, la oferta se considera no admitida.*

**B. Documentos para acreditar los requisitos de calificación**

Incorporar en la oferta los documentos que acreditan los “**Requisitos de Calificación**” que se detallan en el numeral 3.2 del Capítulo III de la presente sección de las bases.

**2.2.1.2. Documentación de presentación facultativa:**

- a) En el caso de microempresas y pequeñas empresas integradas por personas con discapacidad, o en el caso de consorcios conformados en su totalidad por estas empresas, deben presentar la constancia o certificado con el cual acredite su inscripción en el Registro de Empresas Promocionales para Personas con Discapacidad<sup>6</sup>.
- b) Incorporar en la oferta los documentos que acreditan los “**Factores de Evaluación**” establecidos en el Capítulo IV de la presente sección de las bases, a efectos de obtener el puntaje previsto en dicho Capítulo para cada factor.
- c) Solicitud de bonificación por tener la condición de micro y pequeña empresa. **(Anexo N° 13)**

**Importante para la Entidad**

- *Si durante la fase de actos preparatorios, las Entidades advierten que es posible la participación de proveedores que gozan del beneficio de la exoneración del IGV prevista en la Ley N° 27037, Ley de Promoción de la Inversión en la Amazonía, consignar el siguiente literal:*
- d) *Los postores que apliquen el beneficio de la exoneración del IGV previsto en la Ley N° 27037, Ley de Promoción de la Inversión en la Amazonía, deben presentar la Declaración Jurada de cumplimiento de condiciones para la aplicación de la exoneración del IGV **(Anexo N° 8)**.*
- *En el caso de contratación de consultorías que se presten fuera de la provincia de Lima y Callao, cuyo valor estimado del procedimiento de selección no supere los*

<sup>6</sup> Dicho documento se tendrá en consideración en caso de empate, conforme a lo previsto en el artículo 91 del Reglamento.

*doscientos mil Soles (S/ 200,000.00), consignar el siguiente literal:*

- e) *Los postores con domicilio en la provincia donde se prestará el servicio de consultoría, o en las provincias colindantes, sean o no pertenecientes al mismo departamento o región, pueden presentar la solicitud de bonificación por servicios prestados fuera de la provincia de Lima y Callao, según Anexo N° 12.*

*Lo mismo aplica en el caso de procedimientos por relación de ítems cuando el monto del valor estimado de algún ítem no supere dicho monto, en cuyo caso debe consignarse el o los ítems, en los cuales los postores pueden solicitar la referida bonificación, adicionando el siguiente párrafo:*

*Dicha solicitud se puede presentar en el ÍTEM, SEGÚN CORRESPONDA, EN LOS QUE SE PUEDE SOLICITAR LA BONIFICACIÓN.*

*Incorporar a las bases, según corresponda, eliminando aquellas disposiciones que no se incluyan*

#### **Advertencia**

*El órgano encargado de las contrataciones o el comité de selección, según corresponda, no podrá exigir al postor la presentación de documentos que no hayan sido indicados en los acápite "Documentos para la admisión de la oferta", "Requisitos de calificación" y "Factores de evaluación".*

### **2.2.2. OFERTA ECONÓMICA**

La oferta económica expresada en **SOLES**, Adjuntar obligatoriamente el **Anexo N° 7**.

El monto total de la oferta económica y los subtotales que lo componen deben ser expresados con dos (2) decimales. Los precios unitarios o tarifas pueden ser expresados con más de dos (2) decimales.

#### **Importante**

*La estructura de costos o análisis de precios, se presenta para el perfeccionamiento del contrato, de ser el caso.*

### **2.3. DETERMINACIÓN DEL PUNTAJE TOTAL DE LAS OFERTAS**

Una vez evaluadas las ofertas técnica y económica se procederá a determinar el puntaje total de las mismas.

El puntaje total de las ofertas es el promedio ponderado de ambas evaluaciones, obtenido de la aplicación de la siguiente fórmula:

$$PTP_i = c_1 PT_i + c_2 Pe_i$$

Donde:

PTP<sub>i</sub> = Puntaje total del postor i  
PT<sub>i</sub> = Puntaje por evaluación técnica del postor i  
Pe<sub>i</sub> = Puntaje por evaluación económica del postor i  
c<sub>1</sub> = Coeficiente de ponderación para la evaluación técnica.  
c<sub>2</sub> = Coeficiente de ponderación para la evaluación económica.

**Se aplicarán las siguientes ponderaciones:**

c<sub>1</sub> = 0.80  
c<sub>2</sub> = 0.20

Donde: c<sub>1</sub> + c<sub>2</sub> = 1.00

## 2.4. PRESENTACIÓN DEL RECURSO DE APELACIÓN

“El recurso de apelación se presenta ante la Unidad de Trámite Documentario de la Entidad.

En caso el participante o postor opte por presentar recurso de apelación y por otorgar la garantía mediante depósito en cuenta bancaria, se debe realizar el abono en:

N° de Cuenta : 0401154663

Banco : BANCO DE LA NACIÓN

N° CCI : 01840100040115466309

## 2.5. REQUISITOS PARA PERFECCIONAR EL CONTRATO

El postor ganador de la buena pro debe presentar los siguientes documentos para perfeccionar el contrato:

- a) Garantía de fiel cumplimiento del contrato.
- b) Garantía de fiel cumplimiento por prestaciones accesorias, de ser el caso.
- c) Contrato de consorcio con firmas legalizadas ante Notario de cada uno de los integrantes, de ser el caso.
- d) Código de cuenta interbancaria (CCI) o, en el caso de proveedores no domiciliados, el número de su cuenta bancaria y la entidad bancaria en el exterior.
- e) Copia de la vigencia del poder del representante legal de la empresa que acredite que cuenta con facultades para perfeccionar el contrato, cuando corresponda.
- f) Copia de DNI del postor en caso de persona natural, o de su representante legal en caso de persona jurídica.

### Advertencia

*De acuerdo con el artículo 4 del Decreto Legislativo N° 1246, las Entidades están prohibidas de exigir a los administrados o usuarios la información que puedan obtener directamente mediante la interoperabilidad a que se refieren los artículos 2 y 3 de dicho Decreto Legislativo. En esa medida, si la Entidad es usuaria de la Plataforma de Interoperabilidad del Estado – PIDE<sup>7</sup> y siempre que el servicio web se encuentre activo en el Catálogo de Servicios de dicha plataforma, no corresponderá exigir los documentos previstos en los literales e) y f).*

- g) Domicilio para efectos de la notificación durante la ejecución del contrato.
- h) Autorización de notificación de la decisión de la Entidad sobre la solicitud de ampliación de plazo mediante medios electrónicos de comunicación <sup>8</sup> (**Anexo N°14**).
- a) Detalle de los precios unitarios de la oferta económica<sup>9</sup>.
- b) Estructura de costos de la oferta económica<sup>10</sup>.
- c) Detalle del monto de la oferta económica de cada uno de los servicios de consultoría que conforman el paquete<sup>11</sup>.

### Importante

<sup>7</sup> Para mayor información de las Entidades usuarias y del Catálogo de Servicios de la Plataforma de Interoperabilidad del Estado – PIDE ingresar al siguiente enlace <https://www.gobiernodigital.gob.pe/interoperabilidad/>

<sup>8</sup> En tanto se implemente la funcionalidad en el SEACE, de conformidad con la Primera Disposición Complementaria Transitoria del Decreto Supremo N° 234-2022-EF.

<sup>9</sup> Incluir solo en caso de la contratación bajo el sistema a suma alzada.

<sup>10</sup> Incluir solo cuando resulte necesario para la ejecución contractual, identificar los costos de cada uno de los rubros que comprenden la oferta.

<sup>11</sup> Incluir solo en caso de contrataciones por paquete.

- *En caso que el postor ganador de la buena pro sea un consorcio, las garantías que presente este para el perfeccionamiento del contrato, así como durante la ejecución contractual, de ser el caso, además de cumplir con las condiciones establecidas en el artículo 33 de la Ley y en el artículo 148 del Reglamento, deben consignar expresamente el nombre completo o la denominación o razón social de los integrantes del consorcio, en calidad de garantizados, de lo contrario no podrán ser aceptadas por las Entidades. No se cumple el requisito antes indicado si se consigna únicamente la denominación del consorcio, conforme lo dispuesto en la Directiva "Participación de Proveedores en Consorcio en las Contrataciones del Estado".*
- *En los contratos de consultoría en general que celebren las Entidades con las micro y pequeñas empresas, estas últimas pueden otorgar como garantía de fiel cumplimiento el diez por ciento (10%) del monto del contrato, porcentaje que es retenido por la Entidad durante la primera mitad del número total de pagos a realizarse, de forma prorrateada en cada pago, con cargo a ser devuelto a la finalización del mismo, conforme lo establece el numeral 149.4 del artículo 149 y el numeral 151.2 del artículo 151 del Reglamento. Para dicho efecto los postores deben encontrarse registrados en el REMYPE, consignando en la Declaración Jurada de Datos del Postor (Anexo N° 1) o en la solicitud de retención de la garantía durante el perfeccionamiento del contrato, que tienen la condición de MYPE, lo cual será verificado por la Entidad en el link <http://www2.trabajo.gob.pe/servicios-en-linea-2-2> opción consulta de empresas acreditadas en el REMYPE.*
- *En los contratos cuyos montos sean iguales o menores a doscientos mil Soles (S/ 200,000.00), no corresponde presentar garantía de fiel cumplimiento de contrato ni garantía de fiel cumplimiento por prestaciones accesorias. Dicha excepción también aplica a los contratos derivados de procedimientos de selección por relación de ítems, cuando el monto del ítem adjudicado o la sumatoria de los montos de los ítems adjudicados no supere el monto señalado anteriormente, conforme a lo dispuesto en el literal a) del artículo 152 del Reglamento.*

#### Importante

- *Corresponde a la Entidad verificar que las garantías presentadas por el postor ganador de la buena pro cumplan con los requisitos y condiciones necesarios para su aceptación y eventual ejecución, sin perjuicio de la determinación de las responsabilidades funcionales que correspondan.*
- *De conformidad con el Reglamento Consular del Perú aprobado mediante Decreto Supremo N° 076-2005-RE para que los documentos públicos y privados extendidos en el exterior tengan validez en el Perú, deben estar legalizados por los funcionarios consulares peruanos y refrendados por el Ministerio de Relaciones Exteriores del Perú, salvo que se trate de documentos públicos emitidos en países que formen parte del Convenio de la Apostilla, en cuyo caso bastará con que estos cuenten con la Apostilla de la Haya<sup>12</sup>.*
- *La Entidad no puede exigir documentación o información adicional a la consignada en el presente numeral para el perfeccionamiento del contrato.*

## 2.6. PERFECCIONAMIENTO DEL CONTRATO

El contrato se perfecciona con la suscripción del documento que lo contiene. Para dicho efecto el postor ganador de la buena pro, dentro del plazo previsto en el artículo 141 del Reglamento debe presentar la documentación requerida en **MESA DE PARTES DE LA MUNICIPALIDAD PROVINCIAL DE SUCRE EN LA PLAZA PRINCIPAL – QUEROBAMBA**.

## 2.7. FORMA DE PAGO

La Entidad realizará el pago de la contraprestación pactada a favor del contratista en **PAGOS PARCIALES** en función a los trabajos de supervisión efectivamente prestados a favor de la ENTIDAD de acuerdo con los términos de referencia y estructura de costos.

<sup>12</sup> Según lo previsto en la Opinión N° 009-2016/DTN.

Para efectos del pago de las contraprestaciones ejecutadas por el contratista, la Entidad debe contar con la siguiente documentación:

- Informe del funcionario responsable del área usuaria Gerencia de Infraestructura emitiendo la conformidad de la prestación efectuada.
- Comprobante de pago.
- Valorización.
- Informe Mensual del supervisor

Dicha documentación se debe presentar en **MESA DE PARTES DE LA MUNICIPALIDAD PROVINCIAL DE SUCRE** sito en **PLAZA PRINCIPAL S/N – QUEROBAMBA**.



## CAPÍTULO III REQUERIMIENTO

### 3.1 TERMINOS DE REFERENCIA

#### TRAMO I:

##### DENOMINACION:

SUPERVISIÓN DEL: "MANTENIMIENTO PERIODICO DEL CAMINO VECINAL RUTA: AY-1063; EMP. AY-105 – CCONANI – HABASCHAYOCC – TRANCA – EMP. AY - 105, DE LONGITUD TOTAL DE 32.790 KM, DISTRITO DE QUEROBAMBA, PROVINCIA SUCRE, REGION AYACUCHO"

#### TRAMO II:

##### DENOMINACION:

SUPERVISIÓN DEL: "MANTENIMIENTO PERIODICO DEL CAMINO VECINAL RUTA: AY-1066; TRAMO: EMP. AY-1063 (HABASCHAYOCC) - HUACO - CCACCAHUASI - AFILAYOCC - CCEHACCE - EMP. AY-1071, LONGITUD=49.050 KM; DISTRITOS DE MORCOLLA - SORAS, PROVINCIA SUCRE, REGION AYACUCHO"

#### 1.0 CONSIDERACIONES GENERALES

Los Términos de Referencia, definen los requisitos técnicos-administrativos que deberán cumplir las personas naturales o jurídicas que sean contratadas para realizar el servicio de Supervisión del mantenimiento de los diferentes caminos vecinales.

#### 2.0 FINALIDAD PUBLICA

Brindar una adecuada transitabilidad y accesibilidad del camino para reducir costo, tiempo o inseguridad en el sistema de transporte rural.

Contribuir con el desarrollo económico y social en el distrito de Querobamba, mediante el servicio de mantenimiento periódico de los caminos vecinales, con el propósito de apoyar la superación de la pobreza y el desarrollo sustentable enmarcados con los objetivos de Inclusión Social.



#### 3.0 NORMAS TÉCNICAS

Para la ejecución y Supervisión del mantenimiento periódico del MANTENIMIENTO PERIODICO DEL CAMINO VECINAL RUTA: AY-1046; TRAMO: EMP. AY-103 (PITIC) - PAMPARCA - RÍO PAMPAS (KM 19.650) - SANTA ROSA DE OCROS - QUIHUAS - EMP. AY-1045, LONGITUD=19.650KM; DISTRITO DE CHALCOS, PROVINCIA SUCRE, REGION AYACUCHO; se tendrá en cuenta los manuales siguientes:

- Manual de mantenimiento o conservación de carreteras (R.O. N° 08-2014- MTC/14) (27.03.14).
- Glosario de términos de uso frecuente en proyectos de infraestructura vial. (R.O. N° 18-2013-MTC/14) y sus modificatorias.
- Manual de especificaciones técnicas generales para construcción EG-2013 (R.O. N° 22-2013-MTC/14) (07.08.13).
- Manual de ensayo de materiales para carreteras EM-2016. (R.O. N° 18- 2016- MTC/14) (03.06.16).
- Manual de carreteras de suelos, geología y geotecnia, sección suelos y pavimentos. (RO N°10-2014-MTC/14) (09.04.14).

#### 4.0 OBJETIVO DE LA CONTRATACIÓN

Efectuar la Supervisión del mantenimiento periódico de los caminos vecinales:

##### TRAMO I:

CAMINO VECINAL RUTA: AY-1063; EMP. AY-105 – CCONANI – HABASCHAYOCC – TRANCA – EMP. AY - 105, DE LONGITUD TOTAL DE 32.790 KM, DISTRITO DE QUEROBAMBA, PROVINCIA SUCRE, REGION AYACUCHO, a fin recuperar la transitabilidad de la citada vía.

##### TRAMO II:

CAMINO VECINAL RUTA: AY-1066; TRAMO: EMP. AY-1063 (HABASCHAYOCC) -

23

HUACO - CCACCAHUASI - AFILAYOCC - CCEHACCE - EMP. AY-1071,  
LONGITUD=49.050 KM; DISTRITOS DE MORCOLLA - SORAS, PROVINCIA SUCRE,  
REGION AYACUCHO, a fin recuperar la transitabilidad de la citada via.

## 5.0 UBICACIÓN

TRAMO I: AY-1063; TRAMO: EMP. AY-105 - CCOÑANI - HABASCHAYOCC - TRANCA -  
EMP. AY - 105.

### Ubicación Política

Región	: Ayacucho
Provincia	: Sucre
Distrito	: Querobamba
Localidades	: Ccoñani - Habaschayocc - Tranca
Zona del proyecto	: Rural
Región natural	: Región Quechua
Altitud promedio	: 4116.3 m s.n.m.
Longitud	: 32+790 km
Ruta	: AY-1063
Inicio	: N. 8445044.71, E. 632321.00, Elev. 4115.70
Fin	: N. 8438676.89, E. 648566.36, Elev. 3716.40

### Ubicación Geográfica



**Figura: Localización Departamental y Provincial**

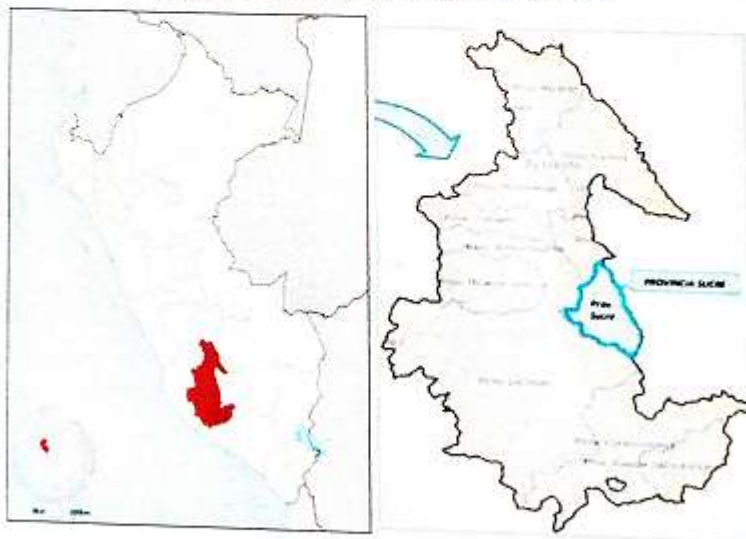

**Figura: Localización Distrital**





Figura: Localización Tramo



Tabla: Ubicación Geográfica – Inicio y fin del Tramo (AY-1063; TRAMO: EMP. AY-105)

Inicio	Progresiva (km)	Coordenadas		Altitud (m.s.n.m)
		Norte	Este	
AY-1063; EMP. AY-105 - CCOÑANI	0+000	8445044.71	632321.00	4115.7
Fin	Progresiva (km)	Coordenadas		Altitud (m.s.n.m)
		Norte	Este	
EMP. AY-105	32+790	8438676.89	648568.36	3716.4

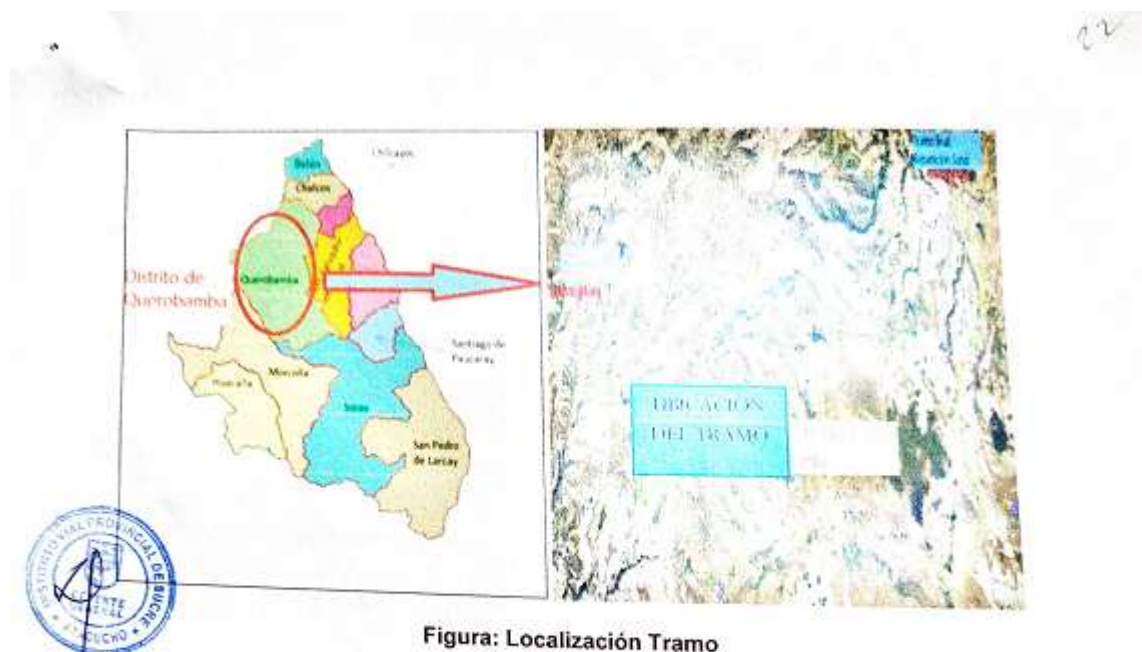
**TRAMO II:** AY-1066, TRAMO EMP. AY-1063 (HABASCHAYOCC) - HUACO - CCACCAHUASI -  
AFILAYOCC - CCEHACCE - EMP. AY-1071.

**Ubicación Política**

Región	Ayacucho
Región	Ayacucho
Provincia	Sucre
Distrito	Morcolla y Soras
Localidades	Habaschayocc - Huaco - Ccaccahuasi - Afilayocc - Ccehacce
Zona del proyecto	Rural
Región natural	Región Quechua
Altitud promedio	4046.1 m s n m.
Longitud	49+050 km
Ruta	AY-1066
Inicio	N 8437153.57, E 634624.08, Elev. 4046.1
Fin	N. 8411879.79, E 645520.27, Elev. 4383.0

**Ubicación Geográfica**

**Figura: Localización Departamental y Provincial**

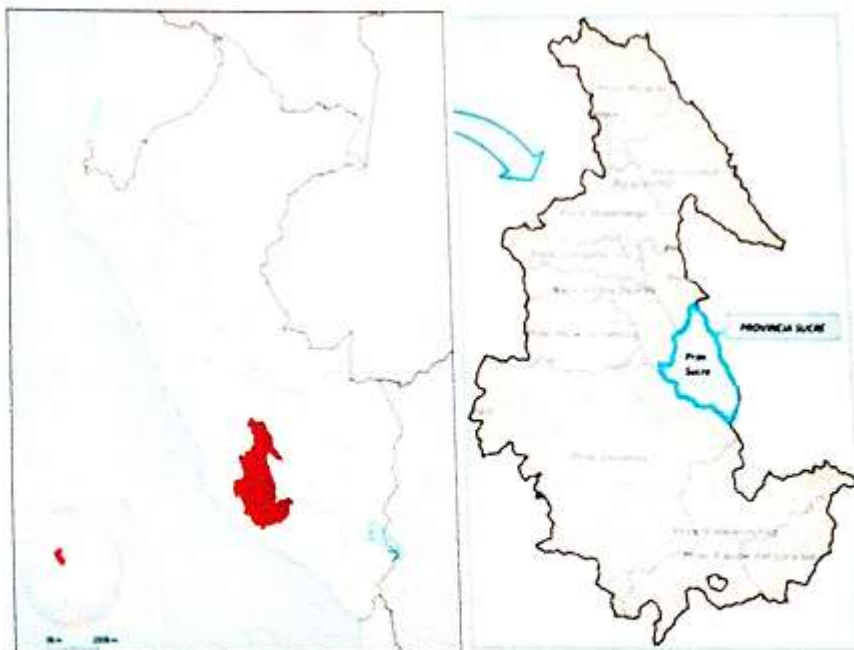

20

Figura: Localización Distrital



Figura: Localización Tramo



Tabla: Ubicación Geográfica – Inicio y fin del Tramo (AY-1066; TRAMO: EMP. AY-1063 (HABASCHAYOCC)

Inicio	Progresiva (km)	Coordenadas		Altitud (m.s.n.m)
		Norte	Este	
AY-1066; TRAMO: EMP. AY-1063 (HABASCHAYOCC)	0+000	8437153.57	634624.08	4046.1

Fin	Progresiva (km)	Coordenadas		Altitud (m.s.n.m)
		Norte	Este	
EMP. AY-1071	49+050	8411879.79	645520.27	4383.00



**6.0 PLAZO DE EJECUCIÓN DEL SERVICIO.**

La ejecución del Servicio de Supervisión del TRAMO I y del TRAMO II es de ciento cincuenta (150) días calendario.

**7.0 MODALIDAD DE EJECUCIÓN CONTRACTUAL**

Por contrata.

**8.0 SISTEMA DE CONTRATACIÓN**

A suma alzada.

**9.0 FORMA DE PAGO**

La Entidad realizará el pago de la contraprestación pactada a favor de la Supervisión en forma mensual y tendrán carácter de pagos a cuenta, previa presentación de la Valorización del Servicio e Informe de Labores efectuadas.

**10. ALCANCES DE LOS SERVICIOS DE SUPERVISIÓN.**

El Consultor suministrará totalmente los servicios necesarios para la supervisión y control del **MANTENIMIENTO PERIÓDICO DEL TRAMO I: "CAMINO VECINAL RUTA: AY-1063; EMP. AY-105 - CCOÑANI - HABASCHAYOCC - TRANCA - EMP. AY - 105, DE LONGITUD TOTAL DE 32.790 KM, DISTRITO DE QUEROBAMBA, PROVINCIA SUCRE, REGION AYACUCHO"** y **TRAMO II: "CAMINO VECINAL RUTA: AY-1066; TRAMO: EMP. AY-1063 (HABASCHAYOCC) - HUACO - CCACCAHUASI - AFILAYOCC - CCEHACCE - EMP. AY-1071, LONGITUD=49.050 KM, DISTRITOS DE MORCOLLA - SORAS, PROVINCIA SUCRE, REGION AYACUCHO"**. Estos servicios comprenderán todo lo relacionado con la Supervisión, control técnico, legal, económico, contable, ambiental, administrativo y todo aquello que se requiera para la eficiente y eficaz administración del Contrato de Ejecución del Servicio. Y la participación de los especialistas será F1.

Sin exclusión de las obligaciones que corresponden al Supervisor, conforme a los dispositivos legales vigentes y que son inherentes como tal, entre otros, la supervisión y control de este servicio estará obligado en cada tramo, a:

- Revisar el expediente técnico del proyecto materia de ejecución y formular oportunamente las recomendaciones, complementaciones y/o modificaciones, así como los probables presupuestos adicionales y deductivos del Servicio.
- Ejecución integral del control y supervisión del Servicio, verificando constante y oportunamente que los trabajos se ejecuten de acuerdo a los Planos, Especificaciones Técnicas y en general con toda la documentación que conforma el Expediente Técnico, cumpliendo con las Normas de Construcción, Normas Ambientales, Normas de Seguridad y reglamentación vigente, así como la calidad de los materiales que intervienen en el trabajo.
- Controlar el Avance del servicio a través de un Programa PERT-CPM y Diagrama de Barras con el detalle suficiente de cada una de las actividades desde el inicio hasta su conclusión.
- Ejecutar el control físico, administrativo, económico, legal y contable del servicio, efectuando detallada y oportunamente la medición y valorización de las cantidades del Servicio ejecutadas, mediante la utilización de programas de computación. Paralelamente a la ejecución del servicio, el Supervisor irá verificando y controlando las modificaciones de metrados autorizadas por la Entidad, con el fin de contar con los metrados realmente ejecutados, correspondientes a cada una de las partidas conformantes del presupuesto del Servicio, así como ir progresivamente practicando la pre-liquidación del Servicio, de tal manera de contar con metrados finales y planos de replanteo, paralelamente al avance del Servicios, los mismos que serán presentados en la recepción del Servicio, firmados por el Residente y Supervisor.
- Vigilar y hacer que el Residente del Servicio cumpla con las normas de seguridad del personal involucrado en el servicio. El control deberá ser diurno y nocturno, de ser el caso.
- Asesoramiento técnico, legal y servicios profesionales especializados, cuando las condiciones del Servicio lo requieran, contribuyendo eficazmente a la mejor ejecución de las mismas.
- Inspección y verificación permanente de la calidad y cantidad de los materiales y equipos, así como el control físico de los mismos, presentando en los informes correspondientes, su inventario detallado y actualizado. Deberán, además, llevar un control especial e informar a la Entidad sobre la permanencia en campo de los equipos y maquinaria.
- Mantener la estadística general del Servicio y preparar Informes Mensuales, los cuales deberán indicar detalladamente los avances físicos y económicos. Incluir asimismo los problemas presentados y las soluciones adoptadas.



- Revisar los estudios de suelos, verificar antes del inicio del Servicio, las características de los materiales de canteras para los diferentes usos, así como sus potencias y rendimientos, diseño de mezclas y diseños en general; dando su conformidad y en caso necesario proponer alternativas y/o soluciones.
- Revisar detalladamente el Calendario de Avance del Servicio (CAO), el Calendario de Adquisición de Materiales y Utilización de Equipos Mecánicos que el Contratista presenta a la Municipalidad antes de la firma del Contrato. Estos calendarios revisados y de ser el caso, corregidos y/o modificados serán aprobados con la suscripción de los documentos, por el representante del Contratista y el Jefe de la Supervisión y Gerencia del IVP. En caso que el supervisor no haya sido contratado, la revisión y aprobación estará a cargo de la Gerencia de Infraestructura de la municipalidad.
- Durante la etapa previa, ejecución y recepción del Servicio el Supervisor tomará en cuenta para la conservación ambiental, las medidas ambientales exigidas en el Estudio de Impacto Ambiental y Especificaciones Técnicas del Proyecto.
- Revisión, verificación y ejecución de los trazos y niveles topográficos en general.
- Recomendar y asesorar al Instituto vial Provincial en lo referente a Sistemas Constructivos, emitir pronunciamientos y recomendaciones sobre los aspectos que proponga el Residente del servicio.
- Hacer cumplir a los contratistas que propongan un profesional para Residente del servicio en cada Componente del Proyecto.
- Revisar y presentar oportunamente, los informes y/o expedientes sobre ampliaciones de plazo y otros dentro del período previsto en la normatividad que rige los Contratos.

#### 10.1. ACTIVIDADES ESPECÍFICAS DEL SUPERVISOR

A continuación, se presenta una relación de las actividades del Supervisor, sin que sea limitativa debiendo el postor proponer en mayor amplitud y detalle su propia relación de actividades para enriquecer su propuesta, por cada tramo.



##### 10.1.1 Actividades previas a la ejecución del Servicio.

###### 10.1.1.1 Movilización e Instalación del Supervisor en el servicio

###### 10.1.1.2 Revisión del Expediente Técnico

- Conocimiento del Expediente Técnico
- Revisión de la Ingeniería Básica
- Revisión de la Ingeniería de Detalle
- Permisos
- Otros
- Informe de Revisión del Expediente Técnico

###### 10.1.1.3 Revisión de la Oferta Técnico Económica del Contratista

- Precios Unitarios Ofertados o del Servicio
- Cronograma del Servicio
- Cronograma de Adquisición de Materiales
- Cronograma de Uso de Equipos
- Verificación de Rendimientos
- Compatibilización del Expediente Técnico con la Absolución de Consultas
- Cumplimiento de Seguros
- Revisión del Programa del Servicio
- Revisión del Plan de Seguridad del Servicio
- Documentación del Ingeniero Residente, así como del Plantel de Profesionales destacados en Campo.
- Informe de Revisión de la Propuesta Técnico Económica del Contratista.

###### 10.1.1.4 Apertura del Cuaderno del Servicio

###### 10.1.1.5 Entrega del Terreno

- Asesoramiento en la Entrega del Terreno
- Delimitación del Área de Trabajo y Ubicación de Puntos de Control Topográfico
- Suscripción del Acta de Entrega del Terreno

Como resultado de la evaluación in situ y la verificación de la concordancia del expediente técnico y propuesta técnica - económica del Servicio, el supervisor deberá proponer modificaciones al proyecto original, si fuera necesario; También, debe advertir los posibles



adicionales que pudieran generarse como consecuencia de mayores métrados o actividades no considerados en el expediente técnico.

**10.1.2 Actividades durante la ejecución del Servicio.**

**10.1.2.1 Control Técnico del Servicio**

- Plan de Trabajo
- Evaluación de los Procesos Constructivos
- Revisión de las Instalaciones, Equipos, Materiales y Personal
- Revisión y Aprobación de Diseños de Ejecución
- Supervisión de las Partidas del Expediente Técnico
- Recomendaciones sobre Cambios y Modificaciones al Expediente Técnico
- Control de Uso de Equipos

**10.1.2.2 Control de Calidad del servicio**

- Cumplimiento de las Especificaciones Técnicas del Expediente Técnico
- Cumplimiento de las Normas y Manuales Técnicos que correspondan
- Realización de Pruebas de Control de Calidad en Materiales y Equipos
- Realización de Ensayos de Laboratorio.

**10.1.2.3 Control de Avance del Servicio**

- Control de la Programación del Servicios
- Presentación de Informes y valorizaciones mensuales y otros que requiera la entidad.
- Asesoramiento por controversias con el contratista y terceros por daños

**10.1.2.4 Control de Medio Ambiente**

- Demarcación y Aislamiento de Área de Trabajo
- Rutas Alternas
- Control de Ruidos
- Información y Comunicación Social
- Eliminación de Material Excedente
- Uso de Canteras
- Almacenamiento de Materiales
- Control de Agentes Contaminantes
- Política de Campamento del servicio
- Limpieza de terrenos ámbito del servicio

**10.1.2.5 Control de Seguridad**

- Control de Accidentes en el Servicio
- Charlas de Seguridad al Personal del Servicio (personal profesional, técnico, administrativo, obrero y otros)
- Control de Cumplimiento de la Seguridad durante el Servicio
- Mantenimiento del Tránsito en Calles durante la Construcción
- Verificación de Facilidades de Emergencias Médicas
- Informe de Accidentes
- Procedimientos de Emergencia

**10.1.2.6 Control Económico Financiero**

- Control de los Adelantos Directo y para Materiales
- Formulación de Adicionales y/o Deductivos del Servicio
- Análisis del Precios Unitarios para Partidas Nuevas y negociación con el Contratista
- Control del Cronograma Valorizado y Real
- Comprobación del Pago de Sueldos y Beneficios Sociales
- Control de Cartas Fianzas
- Control de Pago de Valorizaciones
- Control de Materiales de Construcción

**10.1.2.7 Otras actividades:**

- Constatar el replanteo general del tramo y efectuar permanentemente el control topográfico durante la construcción
- Programar y coordinar reuniones periódicas con el Residente del Servicio.





- Asistir y participar en las reuniones que organice el Instituto vial Provincial, relacionados con la ejecución del Servicio.
- Efectuar, Interpretar y opinar sobre los resultados de los ensayos que se hayan efectuado.
- Ejecutar pruebas que acrediten la capacidad portante del terreno según diseño.
- Sostener con el funcionario del IVP una permanente comunicación sobre el estado del servicio y el desarrollo del Contrato.
- Valorizar mensualmente el Servicio, ejecutadas según presupuesto del proyecto, sustentándolos con la documentación técnico administrativa que los respalde (sustento de metrados, planos, resumen de ensayos, etc, a cada informe de valorización se acompañará información digital en CD)
- Remisión de los informes al Instituto vial Provincial, en función y cumplimiento al convenio.
- Mantenimiento del archivo general del proyecto objeto del contrato. Copia de este archivo será entregado a la Gerencia del Instituto vial Provincial con la Liquidación del servicio.
- Vigilancia de que las áreas de labor se mantengan bien iluminadas durante los posibles trabajos nocturnos.

**10.1.3 Actividades de recepción del Servicio, revisión de liquidación del Servicio, Informe final y presentación de liquidación de Contrato de Supervisión.**

**10.1.3.1 Fecha de Recepción del Servicio**

- Comunicación de Recepción del servicio a La Entidad, conforme a los plazos establecidos en el Reglamento de la Ley de Contrataciones del Estado.
- Presentar el Informe de Situación del Servicio
- Solicitar la conformación de Comité de Recepción



**10.1.3.2 Previo a la recepción del Servicio**

- Revisión de los Planos de post construcción del Servicio
- Revisión de los Metrados del servicio
- Revisión de la Memoria Descriptiva del servicio.

**10.1.3.3 Durante la recepción del Servicio**

- Suscripción del Acta con Observaciones, si fuera el caso.
- Supervisión del Levantamiento de las Observaciones, si fuera el caso.
- Comunicación del Levantamiento de Observaciones a La Entidad
- Recepción Final del servicio.

**10.1.3.4 Liquidación del Servicio**

- Conformidad de los Planos de Post construcción
- Conformidad de los Metrados del Servicio
- Conformidad de la Memoria Descriptiva
- Revisión, conformidad y/o reformulación de la Liquidación del Servicio presentada por el contratista o elaboración de la liquidación del servicio, si fuera el caso.

**10.1.3.5 Presentar el Informe Final del Servicio**

**10.1.3.6 Presentar la liquidación del contrato de supervisión del Servicio**

**10.1.3.7 Otras actividades relacionadas:**

- La recepción del Servicio y la liquidación de contrato se ejecutarán dentro de los plazos establecidos en la Ley de Contrataciones del Estado y su Reglamento.
- Asesoramiento y participación en la recepción previa y final del Servicio. El Supervisor será en todo momento el asesor de la Comisión de Recepción, durante la recepción previa y final del servicio.
- La Memoria Descriptiva Valorizada, Metrados Finales y Planos Post-Construcción presentados por el Residente, deben estar firmados en cada una de las hojas y planos tanto por el Jefe de Supervisión y el contratista.
- El informe final incluirá la descripción de todo el proceso de ejecución del Servicio, incluyendo modificaciones y adicionales, metrados finales, ampliaciones de plazo etc., realizará una evaluación de la calidad del Servicio. El informe final incluirá

recomendaciones para su mantenimiento y conservación, el cual deberá ser entregado dentro de los 30 días siguientes a la Recepción final.

• El Supervisor presentará la liquidación de su contrato dentro de los quince (15) días calendarios posteriores a la aprobación por parte de la Entidad, de la liquidación del servicio supervisado.

#### 11.0 RESPONSABILIDAD DEL SUPERVISOR

- 11.1 El Supervisor será responsable de la calidad de los servicios que preste, de la idoneidad del personal a su cargo y de velar que el Servicio se ejecuten con óptima calidad.
- 11.2 El Supervisor será responsable de la revisión y verificación del expediente técnico del Servicio, efectuando las recomendaciones del caso mediante un Informe Diagnóstico que presentará en un **plazo máximo de 15 días naturales posteriores a la fecha de suscripción de su contrato**.
- 11.3 El Supervisor será responsable de la entrega de valorizaciones, adicionales, deductivos, informes mensuales y otros, liquidaciones del servicio y de su contrato, en los plazos y condiciones fijados en los documentos contractuales.
- 11.4 Es responsabilidad del Supervisor controlar el cumplimiento de los Programas de Avance del Servicio y exigir al Contratista que adopte las medidas necesarias para lograr su cumplimiento, así como exigirle el fiel cumplimiento de las normas de seguridad e higiene laboral. Asimismo, deberá vigilar que la señalización de tránsito cumpla con lo requerido por la Entidad y los organismos competentes.
- 11.5 Ejercer un control permanente sobre la vigencia de las Cartas Fianzas del Contratista, comunicando a La Entidad los vencimientos con un mes de anticipación.
- 11.6 El Supervisor mantendrá un control permanente sobre los Adelantos por Materiales otorgados al Contratista, si corresponde, debiendo reflejarse tanto en las valorizaciones como en los ajustes de los montos de las Cartas Fianzas.
- 11.7 El Supervisor, dentro de los alcances del rol contractual que le ha correspondido desempeñar, será legalmente responsable por el periodo de siete (07) años, a partir de la finalización de sus servicios.
- 11.8 **El Supervisor no tendrá autoridad para exonerar al Contratista de ninguna de sus obligaciones contractuales, ni de ordenar ningún trabajo adicional o variación del Servicio que de alguna manera involucre ampliación de plazo o cualquier pago extra, a no ser que medie autorización escrita y previa de La Entidad.**
- 11.9 El Supervisor, será responsable de valorizar el Adicional en la planilla respectiva, no en la planilla del Servicio Contratada.
- 11.10 El Supervisor será responsable del control de calidad, realizando las pruebas de control requeridas.
- 11.11 El supervisor será responsable del control de calidad realizando las pruebas de control requeridas, debiendo para ello contar con un laboratorio de suelos y concretos.



#### 12.0 PROCEDIMIENTO DE CONTROL

- 12.1 La Supervisión para el desarrollo de sus funciones, debe hacer cumplir la normatividad vigente, los Términos de Referencia, los Manuales Técnicos y Directivas correspondientes, las Normas Técnicas de Control de la Contraloría General de la República, la propuesta técnica y económica, documentos contractuales y demás disposiciones legales vigentes.
- 12.2 Los procedimientos de control se efectuarán de acuerdo a lo indicado en las especificaciones Técnicas del Expediente Técnico y cuando no estuviese especificado, se efectuará en cumplimiento a las normas peruanas vigentes y complementariamente los siguientes dispositivos:
  - ✓ RNE. Reglamento Nacional de Edificaciones
  - ✓ INTINTEC Instituto de investigación, tecnología, industria y normas técnicas
  - ✓ ACI American concrete institute
  - ✓ A.I.S.C. American institute of steel construction
  - ✓ USBR U.S. Bureau of reclamation
  - ✓ ASTM American society for testing materials
- 12.3 El Supervisor adoptará los procedimientos necesarios para realizar un efectivo control técnico de las actividades, relacionadas con la ejecución del Proyecto.
- 12.4 En su Propuesta Técnica, el supervisor, con pleno conocimiento del Expediente Técnico, programación y calendario propondrá las pruebas y ensayos complementarios a los indicados



en las Especificaciones que juzgue necesarios, sin que ello impida la adopción de nuevas pruebas, según el desarrollo de la construcción.

- 12.5 Informe Técnico: La Supervisión del Servicio es la obligada a realizar los controles antes mencionados y descritos. Deberá elaborar un Informe Técnico que señale la metodología empleada en cada ensayo, sus correcciones, resultados, recomendaciones y conclusiones. El Informe incluirá además el análisis y/o resultado estadístico que los ensayos rellenos y/o terraplenes, estructuras, obras de arte realizados durante la ejecución del Servicio, etc., comparando con los parámetros o requisitos exigidos en las especificaciones técnicas. El Informe Técnico será presentado Instituto vial Provincial IVP y se incluirá en el informe de situación del Servicio, que presenta el Supervisor anticipadamente a la Comisión de Recepción y será requisito indispensable para la Recepción del Servicio.

- 12.6 El Supervisor debe controlar permanentemente la calidad de rellenos, concretos y aceros estructurales ejecutados por el Contratista, así como, las instalaciones sanitarias, eléctricas, electromecánicas, etc. También, el equipamiento médico y su instalación; en tal sentido los resultados finales del control deben estar dentro de los parámetros exigidos.

- 12.7 En los casos en que no se cumplan las condiciones solicitadas, la Supervisión definirá los trabajos necesarios a efectuar para llegar a resultados óptimos, siendo estos trabajos por cuenta del Contratista, no correspondiéndole pago, reintegro o compensación alguna por dichos trabajos, toda vez que el Contratista está en la obligación de terminar correctamente todos los trabajos. Debe existir una coordinación estrecha entre el Supervisor y el Contratista con el objetivo de unir esfuerzos eficientes orientados a que los servicios sean ejecutados de acuerdo a los Deseños y Especificaciones aprobadas en el expediente Técnico, velando por la calidad del Servicio.

### 13.0 RECURSOS HUMANOS Y FÍSICOS QUE PROPORCIONARA EL CONSULTOR

- 13.1 El Supervisor deberá contar con la organización necesaria para cumplir eficientemente las obligaciones descritas en los presentes Términos de Referencia y en su Propuesta Técnica.
- 13.2 El Supervisor proporcionará y dispondrá adecuadamente una organización de profesionales, técnicos, administrativos y personal de apoyo, los cuales contarán con todas las instalaciones y mobiliario necesarios, así como los medios de transporte y comunicación para cumplir eficientemente sus obligaciones.
- 13.3 Los profesionales y técnicos que conformen el equipo del Supervisor, deberán acreditar los títulos profesionales correspondientes y ofrecer pruebas documentadas de la experiencia necesaria para los cargos que desempeñarán en el Proyecto.
- 13.4 Todo el personal asignado al Proyecto, deberá ser con carácter de dedicación exclusiva por el tiempo y en la oportunidad señalada en la Propuesta Técnica.
- 13.5 Para la prestación de los servicios de Supervisión y Control, EL SUPERVISOR utilizará el personal calificado especificado en su Propuesta Técnica, no estando permitido cambios, salvo por razones de fuerza mayor debidamente comprobadas. Para este efecto, EL SUPERVISOR deberá proponer al IVP con cinco (05) días hábiles de anticipación, el cambio de personal a fin de obtener la aprobación del mencionado cambio. El nuevo personal profesional propuesto deberá reunir similar o mejor calificación que el profesional ofertado inicialmente. La Entidad se pronunciará en un plazo de ocho (08) días hábiles, caso contrario se considerará aceptada la solicitud.
- 13.6 El Supervisor con relación al Residente del Servicio, se considerará como representante del IVP.
- 13.7 El IVP podrá solicitar cambios del personal del Supervisor, en cualquier momento, cuando considere conveniente en beneficio del Proyecto.
- 13.8 El personal del Supervisor deberá observar en todo momento las normas de seguridad vigentes en el servicio, debiendo todo el personal estar provistos de cascos, chalecos, botas, etc.

La disponibilidad del equipo mínimo será acreditada con aquellos documentos que sustentan la propiedad de los equipos, la posesión, el compromiso de compra venta o alquiler de los equipos o declaraciones juradas que evidencien la disponibilidad de los equipos.

El requerimiento mínimo de los equipos es de carácter obligatorio (podrá ser propio o arrendado y deberán permanecer en el lugar del servicio, según el tiempo de utilización previsto en el presupuesto referencial).



**14.0 RECURSOS QUE PROPORCIONARA LA ENTIDAD**

La Entidad proporcionará apoyo al Supervisor en las coordinaciones que realice este con otros sectores, para la ejecución del Servicio.

**15.0 DOCUMENTACIÓN Y CONTENIDO DE LA INFORMACIÓN QUE DEBERÁ PRESENTAR EL CONSULTOR COMO RESULTADO DE LA PRESTACIÓN DE LOS SERVICIOS DURANTE LA EJECUCIÓN DEL SERVICIO.**

**ETAPA DE SUPERVISIÓN DEL SERVICIO:**

15.1 Las valorizaciones mensuales por avance de Servicio del Contratista dentro del plazo estipulado por ley.

15.2 Informes Mensuales de las actividades Técnico - Económico del Servicio; estos informes se presentarán en un (01) original y una (01) copia, dentro de los primeros 05 días naturales del mes siguiente, adjuntando una ficha de información mensual y un resumen ejecutivo, debiendo contener, además, en una relación enumerativa más no limitativa, los siguientes aspectos:

**15.2.1 Área de Supervisión**

- Actividades desarrolladas por el Supervisor del Servicio.
- Memoria explicativa de los avances del Servicio y asuntos más salientes, justificaciones de retrasos en caso que los hubiese, proponiendo soluciones para su corrección.
- Relación de todos los ensayos realizados en campo y controles efectuados por el Supervisor del Servicio, indicando ubicación, fecha en que fueron realizados, resultados e interpretación estadística. Si corresponde, indicarán medidas correctivas y responsabilidades.
- Informe de las actividades de Supervisión ambiental realizadas durante el mes.
- Personal y equipos empleados en la Supervisión del Servicio, durante el periodo comprendido en el informe.
- Gráficos y Fotografías, que mostrarán el estado de avance del Servicio.
- Copias de las comunicaciones más importantes intercambiadas con el Contratista o con terceros.
- Dará cuenta del trámite que con su opinión haya dado a los reclamos a planteamientos que el Contratista hubiera formulado, pero cuya decisión excediendo a sus facultades deberá resolverse a un nivel superior.
- Apreciaciones de la Supervisión, relacionado con el ritmo de avance del Servicio, desempeño del personal asignado al Servicio, abastecimiento de materiales al Servicio, juicio crítico sobre la actuación del Contratista, etc.
- Valorización mensual de los servicios de supervisión:
  - Monto Global, desagregado en remuneraciones de personal clave, auxiliar y de apoyo, bienes y servicios, movilizaciones, viáticos, materiales y otros, etc., según la propuesta del consultor.
- Esta secuencia informativa no es limitativa, la Supervisión puede proponer una mejor estructuración y/o ampliación del contenido de los Informes y de común acuerdo y aceptación de la Entidad.

**15.2.2 Área Ejecutor o Contratista del Servicio**

- Informe acerca de los avances físicos y valorizados del Contratista, breve descripción de los trabajos ejecutados, métodos de construcción propuestos y/o ejecutados, cuadros y gráficos que muestren el programa real en comparación con el programado.
- Presentar la documentación por la cual se certifique que los materiales y equipos cumplen con las especificaciones técnicas.
- Estado de avance económico y financiero del Servicio: incluirá los avances económicos por partidas, gastos generales, utilidad, adelantos y amortizaciones, cuadro y diagrama de avance mensual y acumulado por rubros o partidas genéricas (incluido adicionales y deductivos), comparación con el avance vigente. El estado financiero del Servicio incluirá un cuadro resumen de pagos a cuenta, un cuadro de adelantos concedidos al Contratista y relación de Cartas Fianza vigentes, donde corresponda.
- Pronosticar los "avances" para el siguiente mes, tanto físico como valorizado.
- Lista de personal y equipo empleado por el Contratista durante el periodo respectivo, indicando variaciones con lo programado, si las hubiese.
- Llevar record de índices de seguridad y accidentes del Servicio.
- Comparará entre el avance programado y el realmente ejecutado, explicando las causas que hayan motivado atrasos, si las hubiera, y de las disposiciones tomadas para superarlos.





- Previsibles dificultades futuras y las soluciones que se propone adoptar o que ya adoptó, sugiriendo la intervención de La Entidad, si lo considera indispensable
  - Juicio crítico sobre la actuación del Ejecutor del Servicio o Contratista en su conjunto
- ETAPA DE RECEPCIÓN Y LIQUIDACIÓN DEL SERVICIO:**

15.2.3 Informes de Situación del Servicio (Previo a la Recepción del Servicio): previo a la recepción del Servicio, el Supervisor del Servicio presentará el Informe de situación del Servicio ejecutada dentro de los cinco (05) días calendario posteriores a la anotación en cuaderno del Servicio que efectúe el Ejecutor del Servicio o el Contratista indicando que ha terminado el servicio y solicita la recepción de aquella. En dicho informe se indicará en qué fecha se produjo el término de la misma y, de ser el caso, informará respecto de las observaciones pendientes de cumplimiento. Incluirá el resultado estadístico del control de calidad del Servicio ejecutada.

15.2.4 Informe Final, incluirá la medición final del Servicio, distinguiendo los trabajos ejecutados por el sistema genérico de Precios Unitarios.

El resumen de rendimientos unitarios de los equipos y partidas.

El informe final incluirá el registro de las medidas y obras de protección y recuperación ambiental.

Revisión y conformidad a la Memoria Valorizada presentada por el Ejecutor del Servicio o Contratista y de los Planos Post Construcción que aquel haya presentado.



15.2.5 Liquidaciones del Servicio y Liquidación de Contrato: El Supervisor del Servicio presentará a La Entidad, el informe de revisión y conformidad de la Liquidación del Servicio, presentada por el Contratista. Asimismo, presentará la liquidación de su contrato. En general, la estructura de la liquidación final será la siguiente:

Antecedentes del Servicio

- Datos Generales
- Descripción del servicio y Cumplimiento de Metas
- Metrados valorizados y ejecutados
- Presupuestos del Servicio
- Adicionales (de ser el caso)
- Deductivos (de ser el caso)
- Valorizaciones Contrato Principal
- Valorizaciones Adicionales (de ser el caso)
- Valorizaciones Deductivos (de ser el caso)
- Resumen de Valorizaciones Contrato Principal
- Resumen de Valorizaciones Adicionales (de ser el caso)
- Resumen de Valorizaciones Deductivos (de ser el caso)
- Liquidación Final
- Planos Post-Construcción
- Cuaderno del Servicio
- Conclusiones y Recomendaciones.
- Panel Fotográfico (que muestre la secuencia constructiva)

Esta estructura no es limitativa, la Supervisión puede proponer una mejor estructuración y/o ampliación del contenido de las liquidaciones del Servicio y de la Supervisión, de común acuerdo y aceptación de la Entidad.

#### 16.0 VALOR REFERENCIAL

**TRAMO I:** "MANTENIMIENTO PERIODICO DEL CAMINO VECINAL RUTA: AY-1063; EMP. AY-105 – CCOÑANI – HABASCHAYOCC – TRANCA – EMP. AY - 105, DE LONGITUD TOTAL DE 32.790 KM, DISTRITO DE QUEROBAMBA, PROVINCIA SUCRE, REGION AYACUCHO"

El valor referencial asciende a S/. 160,671.00 (CIENTO SESENTA MIL SEISCIENTOS SETENTA Y UNO CON 00/100 SOLES), incluido los impuestos de Ley y cualquier otro concepto que incida en el costo total del servicio.

**TRAMO II:** "MANTENIMIENTO PERIODICO DEL CAMINO VECINAL RUTA: AY-1066; TRAMO: EMP. AY-1063 (HABASCHAYOCC) - HUACO - CCACCAHUASI - AFILAYOCC - CCEHACCE - EMP. AY-1071, LONGITUD=49.050 KM, DISTRITOS DE MORCOLLA - SORAS, PROVINCIA SUCRE, REGION AYACUCHO"

El valor referencial asciende a S/ 240,345.00 (DOS CIENTOS CUARENTA MIL TRESCIENTOS CUARENTA Y CINCO CON 00/100 SOLES), incluido los impuestos de Ley y cualquier otro concepto que incida en el costo total del servicio.

#### **ALCANCES DE LOS REQUERIMIENTOS TECNICOS MINIMOS**

##### **17.0 PERFIL DEL CONSULTOR O EMPRESA CONSULTORA**

El Consultor o Empresa Consultora que se encargue de la Supervisión podrá ser una persona natural o jurídica que tenga Inscripción vigente en el Registro Nacional de Proveedores (RNP) en el capítulo de Servicios.

El postor o los postores (en caso de consorcio), deberán tener vigente: el RUC activo y habido.

Del mismo modo deberá contar con un Equipo Profesional que se encargará de Supervisar la Construcción y el Equipamiento, el cual estará formado por:

##### **17.1 PERFIL DEL PERSONAL CLAVE Y EQUIPAMIENTO:**

###### **TRAMO I:**

###### **PERSONAL MINIMO:**

###### **INGENIERO SUPERVISOR**

- Ingeniero Civil, con 36 meses como Ingeniero residente y/o residente de obra y/o ingeniero residente de servicio y/o residente de servicio y/o supervisor de obra y/o inspector y/o supervisor de campo y/o combinación de los términos anteriores, de Infraestructura vial, tales como Construcción o creación, y/o mejoramiento y/o rehabilitación y/o ampliación y/o mantenimiento de carreteras y/o trochas y/o Caminos Vecinales, acreditado con mediante la presentación de (i) contratos (ii) constancias y/o (iii) certificados, y/o (iv) cualquier otro documento que de manera fehaciente demuestre el tiempo de experiencia del personal propuesto.

###### **ASISTENTE DE SUPERVISIÓN**

- Ingeniero Civil, con 24 meses en como Supervisor y/o Residente y/o asistente de Supervisión y/o asistente de Residente en Obras de Infraestructura Vial tales como Construcción o creación, y/o mejoramiento y/o rehabilitación y/o mantenimiento de carreteras, acreditado con mediante la presentación de (i) contratos (ii) constancias y/o (iii) certificados, y/o (iv) cualquier otro documento que de manera fehaciente demuestre el tiempo de experiencia del personal propuesto.

###### **ESPECIALISTA EN SUELOS Y PAVIMENTOS**

- Ingeniero Civil, con 24 meses como especialista en mecánica de Suelos y/o suelos y Pavimentos y/o Geotecnia en obras de Infraestructura Vial como creación y/o mejoramiento y/o rehabilitación y/o mantenimiento de carreteras o caminos vecinales, acreditado mediante la presentación de (i) contratos (ii) constancias y/o (iii) certificados, y/o (iv) cualquier otro documento que de manera fehaciente demuestre el tiempo de experiencia del personal propuesto.

###### **EQUIPO MINIMO:**

- 01 Camioneta 4x4
- 02 Laptops (Core I7)
- 01 fotocopidora Multifuncional.





El equipo propuesto puede ser propio, o con promesa de arrendamiento, el mismo que podrá acreditar con la presentación de documentos que sustenten la propiedad de los equipos y compromiso de alquiler de los equipos acreditando la propiedad del alquilante, las mismas que serán verificadas antes de la firma del contrato.

#### **TRAMO II:**

##### **PERSONAL MINIMO:**

##### **INGENIERO SUPERVISOR**

- Ingeniero Civil, con 36 meses como Ingeniero residente y/o residente de obra y/o ingeniero residente de servicio y/o residente de servicio y/o supervisor de obra y/o inspector y/o supervisor de campo y/o combinación de los términos anteriores, de Infraestructura vial, tales como Construcción o creación, y/o mejoramiento y/o rehabilitación y/o ampliación y/o mantenimiento de carreteras y/o trochas y/o Caminos Vecinales, acreditado con mediante la presentación de (i) contratos (ii) constancias y/o (iii) certificados, y/o (iv) cualquier otro documento que de manera fehaciente demuestre el tiempo de experiencia del personal propuesto.



##### **ESPECIALISTA EN SUELOS Y PAVIMENTOS**

- Ingeniero Civil, con 24 meses como especialista en mecánica de Suelos y/o suelos y Pavimentos y/o Geotecnia en obras de Infraestructura Vial como creación y/o mejoramiento y/o rehabilitación y/o mantenimiento de carreteras o caminos vecinales, acreditado mediante la presentación de (i) contratos (ii) constancias y/o (iii) certificados, y/o (iv) cualquier otro documento que de manera fehaciente demuestre el tiempo de experiencia del personal propuesto.

##### **ESPECIALISTA AMBIENTAL**

- Ingeniero Ambiental, con 24 meses en como como especialista ambiental y/o especialista en medio ambiente y/o especialista en impacto ambiental, en la ejecución o supervisión de servicios a nivel vial, acreditado con mediante la presentación de (i) contratos (ii) constancias y/o (iii) certificados, y/o (iv) cualquier otro documento que de manera fehaciente demuestre el tiempo de experiencia del personal propuesto.

##### **EQUIPO MINIMO:**

- 01 Camioneta 4x4
- 02 Laptops (Core I7)
- 01 fotocopidora Multifuncional.

El equipo propuesto puede ser propio, o con promesa de arrendamiento, el mismo que podrá acreditar con la presentación de documentos que sustenten la propiedad de los equipos y compromiso de alquiler de los equipos acreditando la propiedad del alquilante, las mismas que serán verificadas antes de la firma del contrato.

*La no presentación u omisión en la propuesta Técnica de alguno de los requerimientos y/o alcances solicitados dentro de los requerimientos técnicos mínimos, será motivo de descalificación y se tomara como no presentada la propuesta técnica.*

#### **18. PENALIDADES Y/O SANCIONES**

18.1 De acuerdo al Artículo 163º, del reglamento de la ley de contrataciones del estado, en caso de retraso injustificado del Consultor en la ejecución del servicio, se hará acreedor a una penalidad por mora, por cada día de atraso, hasta por un monto máximo equivalente al diez por ciento (10%) del monto contractual vigente. Esta penalidad será deducida de los pagos

a cuenta, del pago final o en la liquidación final, o, si fuera necesario, se cobrará del monto resultante de la ejecución de las garantías de fiel cumplimiento. La penalidad se aplicará automáticamente y se calculará de acuerdo al artículo 162° del reglamento de la ley de contrataciones del estado. 18.1 Se aplicará una penalidad del 1% de su contrato, por autorizar la ejecución y/o valorizar obras adicionales sin haber generado y tramitado ante LA ENTIDAD, el respectivo expediente técnico con los presupuestos adicionales que sean requeridos. Además de otras, que se detallan:

18.2 Si EL SUPERVISOR no tramitara oportunamente o remitiera en forma defectuosa o incompleta valorizaciones del Servicio (principal y/o adicionales asumirá el pago del 100% de los intereses que el contratista reclame como consecuencia de no haberse Cancelado oportunamente sus valorizaciones.

18.3 Se aplicará una penalidad del 0.5% de su contrato, por valorizar sin ceñirse a las bases de pago y/o por valorizar adicionales dentro de la planilla del Servicio contratada.

18.4 Se aplicará una penalidad del 1% de su contrato, por no absolver y regularizar en la valorización observada por LA ENTIDAD en plazos de ley.

18.5 Se aplicará una penalidad del 2% de su contrato, por valorizar metrados no ejecutados (sobre valorizaciones) y pagos en exceso, valorizaciones adelantadas u otro actos que deriven de pagos indebidos o no encuadrados en las disposiciones vigentes.

18.6 Se aplicará una penalidad del 25/10,000 del contrato por cada día de atraso y hasta un máximo del 10% del contrato reajustado, por los siguientes conceptos:

a. Por no presentar oportunamente o hacerlo de forma deficiente y/o incompleto, los siguientes documentos el calendario valorizado de avance acelerado (CVAA) ó por no presentar oportunamente el calendario valorizado de avance del Servicio actualizado (CVAOA), según lo establecido por las bases de adjudicación (Bases de Adjudicación que son de conocimiento de la supervisión,

b. Por demora en la presentación de valorizaciones, de expedientes de presupuestos adicionales o de deductivos, de liquidaciones de ampliaciones de plazo y de informes específicos.

c. Por no absolver las consultas y/o requerimientos del contratista, en un plazo máximo de diez (10) días, LA ENTIDAD en la primera oportunidad, suspenderá por 30 días calendario el pago de su valorización del mes que corresponda y si es reincidente, se le aplicará adicionalmente una penalidad del 0.25% del monto de su contrato reajustado, por cada retraso.

18.7 Se aplicará una penalidad del 0.5% de su contrato, por los siguientes conceptos: por no controlar eficientemente la ejecución del Servicio y/o por no haber adoptado oportunamente las acciones necesarias para un correcto trabajo; por no controlar la señalización (diurna y nocturna) durante la ejecución del Servicio y/o por no haber adoptado las acciones necesarias para el contratista ejecute la señalización que el servicio requiere para evitar accidentes y brindar la seguridad suficiente al usuario.

18.8 Se aplicará una penalidad del 2.0% de su contrato, si EL SUPERVISOR no hiciera las deducciones o descuentos oportunamente, en las valorizaciones del contratista, con la finalidad de que el término del Servicio no exista o se reduzca el saldo a favor de LA ENTIDAD.

18.9 Se aplicará una penalidad del 1.0% de su contrato, si EL SUPERVISOR no comunicara a LA ENTIDAD dentro de los cinco días de haber recibido de parte del contratista, la solicitud de recepción del Servicio.

18.10 Las sanciones previstas en el presente numeral las aplicará administrativamente LA ENTIDAD, luego de que habiéndosele requerido subsanar lo observado dentro de un plazo que se le fijará, según sea el caso. EL SUPERVISOR no cumpliera con subsanarlo dentro de dicho plazo, procediéndose a su descuento en la valorización de sus servicios, correspondiente.

#### **19. CRITERIOS AMBIENTALES ESPECIFICOS**

Se deberán tener en cuenta y minimizar por menos los siguientes impactos ambientales, como mínimo además de lo especificado en el expediente técnico, en la ejecución de proyectos de infraestructura citados.

Adicionalmente deben tenerse en cuenta como mínimo las siguientes directivas

1. Los proyectos deberán contar con servicios higiénicos adecuados y suficientes para los usuarios.
2. Deberá contarse con un sistema adecuado para eliminar desechos y materiales peligrosos para la salud humana provenientes de los diversos establecimientos en cuestión.





3. Las obras de construcción, no deberán estar ubicadas en las proximidades de focos infecciosos (relleno sanitario, lagunas de estabilización, etc.) y de zonas industriales o con altos niveles de contaminación.
4. En el caso de las zonas urbanas, es recomendable que el establecimiento esté conectado con la red de agua potable y alcantarillado.

Con el fin de cumplir con las tipologías del impacto y las medidas de mitigación EL SUPERVISOR debe garantizar que EL CONTRATISTA evite, durante la ejecución y luego de la fase final de los trabajos, la generación de los siguientes impactos negativos, independientemente de las obligaciones que deriven de las especificaciones técnicas y demás normas y reglamentos nacionales:

- a. Contaminación del suelo con aceites, grasas, combustibles, pinturas, etc. En el lugar del Servicio, así como en el campamento, si lo hubiera.
- b. Contaminación del aire con pólvoras, cenizas, gases y material con partículas.
- c. Contaminación sonora en áreas urbanas y rurales por medio de equipos y maquinaria pesada.
- d. Inestabilidad de taludes naturales o artificiales, si fuera el caso, por medio de excavaciones y cortes para cimentación del Servicio, canteras, etc.
- e. Acumulación desordenada de desechos y otros materiales oriundos de los trabajos en el sitio del Servicio y en el campamento.
- f. Contaminación de las áreas citadas por cualquier residuo temporal no debidamente dispuestos.
- g. Generación de condiciones para la proliferación de vectores de enfermedades transmisibles, como mosquitos en agua estancada, roedores en depósitos de basura, etc.
- h. Degradación paisajista causada por movimientos de tierra, cortes y otros, relacionados con la ejecución de las actividades.
- i. Destrucción de vegetación natural fuera del área de construcción, por depósito de materiales, acceso al lugar del Servicio, canteras de materiales, campamento de materiales, etc.
- j. Agresión o interferencia en las costumbres de pequeñas comunidades rurales, campamento de trabajadores, etc.

Para ello se deberán adoptar las siguientes medidas:

- a. Mantener un esquema eficiente de conservación del sitio del Servicio para prevenir daños.
- b. Mantener el control médico de la salud de los trabajadores y el control de las medidas de seguridad en el servicio, con el objeto de evitar accidentes de trabajo.
- c. Prever en los campamentos cajas de recolección de basura, depósito y eliminación correcta de residuos orgánicos, tanto sólidos como líquidos.
- d. Limpiar, consolidar y proteger las superficies del sitio del Servicio, canteras y campamentos.
- e. Desmontar, demoler correctamente intervenciones y obras provisionales, sin dejar componentes que puedan constituir, en el futuro, peligro o fuente de contaminación ambiental.



### 3.1. REQUISITOS DE CALIFICACIÓN

#### Importante para la Entidad

Los requisitos de calificación que la Entidad **debe** adoptar son los siguientes:

*Esta nota deberá ser eliminada una vez culminada la elaboración de las bases*

A	<b>CAPACIDAD LEGAL</b>
	<b>HABILITACIÓN</b>
	<u>Requisitos:</u>  Documento que acredite su Inscripción Vigente en el Registro Nacional de Proveedores (RNP) en el capítulo de Servicios.
	<div><b>Importante</b>  <i>De conformidad con la Opinión N° 186-2016/DTN, la habilitación de un postor, está relacionada con cierta atribución con la cual debe contar el proveedor para poder llevar a cabo la actividad materia de contratación, este es el caso de las actividades reguladas por normas en las cuales se establecen determinados requisitos que las empresas deben cumplir a efectos de estar habilitadas para la ejecución de determinado servicio o estar autorizadas para la comercialización de ciertos bienes en el mercado.</i></div> <u>Acreditación:</u> Copia de Constancia inscripción en el RNP. <div><b>Importante</b>  <i>En el caso de consorcios, todos los integrantes deben acreditar este requisito.</i></div>

<b>B</b>	<b>CAPACIDAD TÉCNICA Y PROFESIONAL</b>
<b>B.1</b>	<b>EXPERIENCIA DEL PERSONAL CLAVE</b>
	<u>Requisitos:</u> <b>TRAMO I:</b> <u>Requisitos:</u>  ✓ <b>INGENIERO SUPERVISOR</b> <ul style="list-style-type: none"><li>Ingeniero Civil, con 36 meses como Ingeniero residente y/o residente de obra y/o ingeniero residente de servicio y/o residente de servicio y/o supervisor de obra y/o inspector y/o supervisor de campo y/o combinación de los términos anteriores, de Infraestructura vial, tales como Construcción o creación, y/o mejoramiento y/o rehabilitación y/o ampliación y/o mantenimiento de carreteras y/o trochas y/o Caminos Vecinales, acreditado con mediante la presentación de (i) contratos (ii) constancias y/o (iii) certificados, y/o (iv) cualquier otro documento que de manera fehaciente demuestre el tiempo de experiencia del personal propuesto.</li></ul> ✓ <b>ASISTENTE DE SUPERVISIÓN</b> <ul style="list-style-type: none"><li>Ingeniero Civil, con 24 meses en como Supervisor y/o Residente y/o asistente de Supervisión y/o asistente de Residente en Obras de Infraestructura Vial tales como Construcción o creación, y/o mejoramiento y/o rehabilitación y/o mantenimiento de carreteras, acreditado con mediante la presentación de (i) contratos (ii) constancias y/o (iii) certificados, y/o (iv) cualquier otro documento que de manera fehaciente demuestre el tiempo de experiencia del personal propuesto.</li></ul> ✓ <b>ESPECIALISTA EN SUELOS Y PAVIMENTOS</b> <ul style="list-style-type: none"><li>Ingeniero Civil, con 24 meses como especialista en mecánica de Suelos y/o suelos y Pavimentos y/o Geotecnia en obras de Infraestructura Vial como creación y/o</li></ul>

	<p>mejoramiento y/o rehabilitación y/o mantenimiento de carreteras o caminos vecinales, acreditado mediante la presentación de (i) contratos (ii) constancias y/o (iii) certificados, y/o (iv) cualquier otro documento que de manera fehaciente demuestre el tiempo de experiencia del personal propuesto.</p> <p><b>TRAMO II:</b> <b>Requisitos:</b></p> <ul style="list-style-type: none"> <li>✓ <b>INGENIERO SUPERVISOR</b> <ul style="list-style-type: none"> <li>• Ingeniero Civil, con 36 meses como Ingeniero residente y/o residente de obra y/o ingeniero residente de servicio y/o residente de servicio y/o supervisor de obra y/o inspector y/o supervisor de campo y/o combinación de los términos anteriores, de Infraestructura vial, tales como Construcción o creación, y/o mejoramiento y/o rehabilitación y/o ampliación y/o mantenimiento de carreteras y/o trochas y/o Caminos Vecinales.</li> </ul> </li> <li>✓ <b>ESPECIALISTA EN SUELOS Y PAVIMENTOS</b> <ul style="list-style-type: none"> <li>• Ingeniero Civil, con 24 meses como especialista en mecánica de Suelos y/o suelos y Pavimentos y/o Geotecnia en obras de Infraestructura Vial como creación y/o mejoramiento y/o rehabilitación y/o mantenimiento de carreteras o caminos vecinales.</li> </ul> </li> <li>✓ <b>ESPECIALISTA AMBIENTAL</b> <ul style="list-style-type: none"> <li>• Ingeniero Ambiental, con 24 meses en como especialista ambiental y/o especialista en medio ambiente y/o especialista en impacto ambiental, en la ejecución o supervisión de servicios a nivel vial.</li> </ul> </li> </ul> <p>De presentarse experiencia ejecutada paralelamente (traslape), para el cómputo del tiempo de dicha experiencia sólo se considerará una vez el periodo traslapado.</p> <p><b>Acreditación:</b></p> <p>La experiencia del personal se acreditará con cualquiera de los siguientes documentos: (i) copia simple de contratos y su respectiva conformidad o (ii) constancias o (iii) certificados o (iv) cualquier otra documentación que, de manera fehaciente demuestre la experiencia del personal clave propuesto.</p> <p>Sin perjuicio de lo anterior, los postores deben llenar y presentar el <b>Anexo N° 9</b> referido al personal clave propuesto para la ejecución del servicio de consultoría.</p> <div style="border: 1px solid black; padding: 5px; margin-top: 10px;"> <p><b>Importante</b></p> <ul style="list-style-type: none"> <li>• <i>Los documentos que acreditan la experiencia deben incluir los nombres y apellidos del profesional, el cargo desempeñado, el plazo de la prestación indicando el día, mes y año de inicio y culminación, el nombre de la Entidad u organización que emite el documento, la fecha de emisión y nombres y apellidos de quien suscribe el documento.</i></li> <li>• <i>En caso los documentos para acreditar la experiencia establezcan el plazo de la experiencia adquirida por el profesional en meses sin especificar los días se debe considerar el mes completo.</i></li> <li>• <i>Se considerará aquella experiencia que no tenga una antigüedad mayor a veinticinco (25) años anteriores a la fecha de la presentación de ofertas.</i></li> <li>• <i>Al calificar la experiencia de los profesionales, se debe valorar de manera integral los documentos presentados por el postor para acreditar dicha experiencia. En tal sentido, aun cuando en los documentos presentados la denominación del cargo o puesto no coincida literalmente con aquella prevista en las bases, se deberá validar la experiencia si las actividades que realizó el profesional corresponden con la función propia del cargo o puesto requerido en las bases.</i></li> </ul> </div>
<b>B.2</b>	<b>CALIFICACIONES DEL PERSONAL CLAVE</b>
<b>B.2.1</b>	<b>FORMACIÓN ACADÉMICA</b>
	<p><b>Requisitos:</b></p> <p><b>TRAMO II:</b></p> <ul style="list-style-type: none"> <li>✓ <b>INGENIERO SUPERVISOR:</b></li> </ul>

	<ul style="list-style-type: none"> <li>Ingeniero Civil.</li> </ul> <p>✓ <b>ASISTENTE DE SUPERVISIÓN:</b></p> <ul style="list-style-type: none"> <li>Ingeniero Civil.</li> </ul> <p>✓ <b>ESPECIALISTA EN SUELOS Y PAVIMENTOS:</b></p> <ul style="list-style-type: none"> <li>Ingeniero Civil.</li> </ul> <p><b>TRAMO II:</b></p> <p><u>Requisitos:</u></p> <p>✓ <b>INGENIERO SUPERVISOR:</b></p> <ul style="list-style-type: none"> <li>Ingeniero Civil.</li> </ul> <p>✓ <b>ESPECIALISTA EN SUELOS Y PAVIMENTOS:</b></p> <ul style="list-style-type: none"> <li>Ingeniero Civil.</li> </ul> <p>✓ <b>ESPECIALISTA AMBIENTAL:</b></p> <ul style="list-style-type: none"> <li>Ingeniero Ambiental.</li> </ul> <p><u>Acreditación:</u></p> <p>El TÍTULO PROFESIONAL REQUERIDO será verificado por el órgano encargado de las contrataciones o el comité de selección, según corresponda, en el Registro Nacional de Grados Académicos y Títulos Profesionales en el portal web de la Superintendencia Nacional de Educación Superior Universitaria - SUNEDU a través del siguiente link: <a href="https://enlinea.sunedu.gob.pe/">https://enlinea.sunedu.gob.pe/</a></p> <p>En caso TÍTULO PROFESIONAL REQUERIDO no se encuentre inscrito en el referido registro, el postor debe presentar la copia del diploma respectivo a fin de acreditar la formación académica requerida.</p> <p>Sin perjuicio de lo anterior, los postores deben llenar y presentar el <b>Anexo N° 9</b> referido al personal clave propuesto para la ejecución del servicio de consultoría.</p> <div style="border: 1px solid black; padding: 5px; margin-top: 10px;"> <p><b>Importante</b></p> <p><i>Se debe aceptar las diferentes denominaciones utilizadas para acreditar la carrera profesional requerida, aun cuando no coincida literalmente con aquella prevista en las bases (por ejemplo Ingeniería Ambiental, Ingeniería en Gestión Ambiental, Ingeniería y Gestión Ambiental u otras denominaciones).</i></p> </div>
--	--

**Importante para la Entidad**

*Asimismo, la Entidad **puede** adoptar los requisitos de calificación siguientes:*

*Esta nota deberá ser eliminada una vez culminada la elaboración de las bases, así como los requisitos de calificación que no se incluyan.*

<b>B.2.2</b>	<b>CAPACITACION</b>
	<p><b>TRAMO I:</b></p> <p><u>Requisitos:</u></p> <p>✓ <b>INGENIERO SUPERVISOR:</b></p> <ul style="list-style-type: none"> <li>Supervisión de Gestión, mejoramiento y Conservación de Carreteras, 120 horas lectivas.</li> <li>Supervisión en Infraestructura Vial, 120 horas lectivas.</li> </ul> <p>✓ <b>ASISTENTE DE SUPERVISIÓN:</b></p> <ul style="list-style-type: none"> <li>Supervisión de Gestión, mejoramiento y Conservación de Carreteras, 120 horas lectivas.</li> </ul> <p>✓ <b>ESPECIALISTA EN SUELOS Y PAVIMENTOS:</b></p> <ul style="list-style-type: none"> <li>Control de calidad de compactación de suelos en Mantenimiento, Conservación Vial de Caminos Vecinales y Carreteras, 120 horas lectivas, 120 horas lectivas.</li> </ul> <p><b>TRAMO II:</b></p> <p><u>Requisitos:</u></p> <p>✓ <b>INGENIERO SUPERVISOR:</b></p> <ul style="list-style-type: none"> <li>Supervisión de Gestión, mejoramiento y Conservación de Carreteras, 120 horas lectivas.</li> </ul>

	<ul style="list-style-type: none"> <li>Supervisión en Infraestructura Vial, 90 horas lectivas.</li> </ul> <p>✓ <b>ESPECIALISTA EN SUELOS Y PAVIMENTOS:</b></p> <ul style="list-style-type: none"> <li>Control de calidad de compactación de suelos en Mantenimiento, Conservación Vial de Caminos Vecinales y Carreteras, 120 horas lectivas.</li> </ul> <p>✓ <b>ESPECIALISTA AMBIENTAL:</b></p> <ul style="list-style-type: none"> <li>Seguridad y prevención de riesgos en actividades de mantenimiento vial, con una duración mínima de 120 horas lectivas.</li> </ul> <p><u>Acreditación:</u> Se acreditará con copia simple de la Constancias o Certificados.</p>																								
<b>B</b>	<b>CAPACIDAD TÉCNICA Y PROFESIONAL</b>																								
<b>B.3</b>	<b>EQUIPAMIENTO ESTRATÉGICO</b>																								
	<p><u>Requisitos:</u></p> <p><u>TRAMO I:</u></p> <table border="1"> <thead> <tr> <th>ITEM</th><th>DESCRIPCION DEL EQUIPO</th><th>CANT.</th></tr> </thead> <tbody> <tr> <td>1</td><td>Camioneta 4X4.</td><td>01</td></tr> <tr> <td>2</td><td>Computadora Portátil Core i7 o superior.</td><td>02</td></tr> <tr> <td>3</td><td>Fotocopiadora Multifuncional.</td><td>01</td></tr> </tbody> </table> <p><u>TRAMO II:</u></p> <table border="1"> <thead> <tr> <th>ITEM</th><th>DESCRIPCION DEL EQUIPO</th><th>CANT.</th></tr> </thead> <tbody> <tr> <td>1</td><td>Camioneta 4X4.</td><td>01</td></tr> <tr> <td>2</td><td>Computadora Portátil Core i7 o superior.</td><td>02</td></tr> <tr> <td>3</td><td>Fotocopiadora Multifuncional.</td><td>01</td></tr> </tbody> </table> <p><u>Acreditación:</u></p> <p>Copia de documentos que sustenten la propiedad, la posesión, el compromiso de compra venta o alquiler u otro documento que acredite la disponibilidad del equipamiento estratégico requerido.</p> <div style="border: 1px solid blue; padding: 5px; margin-top: 10px;"> <p><b>Importante</b></p> <p><i>En el caso que el postor sea un consorcio los documentos de acreditación de este requisito pueden estar a nombre del consorcio o de uno de sus integrantes.</i></p> </div>	ITEM	DESCRIPCION DEL EQUIPO	CANT.	1	Camioneta 4X4.	01	2	Computadora Portátil Core i7 o superior.	02	3	Fotocopiadora Multifuncional.	01	ITEM	DESCRIPCION DEL EQUIPO	CANT.	1	Camioneta 4X4.	01	2	Computadora Portátil Core i7 o superior.	02	3	Fotocopiadora Multifuncional.	01
ITEM	DESCRIPCION DEL EQUIPO	CANT.																							
1	Camioneta 4X4.	01																							
2	Computadora Portátil Core i7 o superior.	02																							
3	Fotocopiadora Multifuncional.	01																							
ITEM	DESCRIPCION DEL EQUIPO	CANT.																							
1	Camioneta 4X4.	01																							
2	Computadora Portátil Core i7 o superior.	02																							
3	Fotocopiadora Multifuncional.	01																							
<b>C</b>	<b>EXPERIENCIA DEL POSTOR EN LA ESPECIALIDAD</b>																								
	<p><u>Requisitos:</u></p> <p>El postor debe acreditar un monto facturado acumulado equivalente a S/ 600,000.00 (seiscientos mil con 00/100), por la contratación de servicios de consultoría iguales o similares al objeto de la convocatoria, durante los diez (10) años anteriores a la fecha de la presentación de ofertas que se computarán desde la fecha de la conformidad o emisión del comprobante de pago, según corresponda.</p> <p>Se consideran servicios de consultoría similares a los siguientes: Supervisión y/o Inspección de Mantenimiento Periódico y/o Conservación y/o Mejoramiento de Carreteras, en vías nacionales, departamentales o vecinales.</p> <p><u>Acreditación:</u></p>																								

	<p>La experiencia del postor en la especialidad se acreditará con copia simple de (i) contratos u órdenes de servicios, y su respectiva conformidad o constancia de prestación; o (ii) comprobantes de pago cuya cancelación se acredite documental y fehacientemente, con voucher de depósito, nota de abono, reporte de estado de cuenta, cualquier otro documento emitido por Entidad del sistema financiero que acredite el abono o mediante cancelación en el mismo comprobante de pago<sup>13</sup>.</p> <p><b>Los postores pueden presentar hasta un máximo de veinte (20) contrataciones para acreditar el requisito de calificación y el factor “Experiencia de Postor en la Especialidad”.</b></p> <p>En caso los postores presenten varios comprobantes de pago para acreditar una sola contratación, se debe acreditar que corresponden a dicha contratación; de lo contrario, se asumirá que los comprobantes acreditan contrataciones independientes, en cuyo caso solo se considerará, las veinte (20) primeras contrataciones indicadas en el <b>Anexo N° 10</b> referido a la Experiencia del Postor en la Especialidad.</p> <p>En el caso de servicios de ejecución periódica, solo se considera como experiencia la parte del contrato que haya sido ejecutada durante los diez (10) años anteriores a la fecha de presentación de ofertas, debiendo adjuntarse copia de las conformidades correspondientes a tal parte o los respectivos comprobantes de pago cancelados.</p> <p>En los casos que se acredite experiencia adquirida en consorcio, debe presentarse la promesa de consorcio o el contrato de consorcio del cual se desprenda fehacientemente el porcentaje de las obligaciones que se asumió en el contrato presentado; de lo contrario, no se computará la experiencia proveniente de dicho contrato.</p> <p>Asimismo, cuando se presenten contratos derivados de procesos de selección convocados antes del 20.09.2012, la calificación se ceñirá al método descrito en la Directiva “Participación de Proveedores en Consorcio en las Contrataciones del Estado”, debiendo presumirse que el porcentaje de las obligaciones equivale al porcentaje de participación de la promesa de consorcio o del contrato de consorcio. En caso que en dichos documentos no se consigne el porcentaje de participación se presumirá que las obligaciones se ejecutaron en partes iguales.</p> <p>Si el titular de la experiencia no es el postor, consignar si dicha experiencia corresponde a la matriz en caso que el postor sea sucursal, o fue transmitida por reorganización societaria, debiendo acompañar la documentación sustentatoria correspondiente.</p> <p>Si el postor acredita experiencia de otra persona jurídica como consecuencia de una reorganización societaria, debe presentar adicionalmente el <b>Anexo N° 11</b>.</p> <p>Cuando en los contratos, órdenes de servicios o comprobantes de pago el monto facturado se encuentre expresado en moneda extranjera, debe indicarse el tipo de cambio venta publicado por la Superintendencia de Banca, Seguros y AFP correspondiente a la fecha de suscripción del contrato, de emisión de la orden de servicio o de cancelación del comprobante de pago, según corresponda.</p> <p>Sin perjuicio de lo anterior, los postores deben llenar y presentar el <b>Anexo N° 10</b> referido a la Experiencia del Postor en la Especialidad.</p> <div data-bbox="316 1496 1391 1765"> <p><b>Importante</b></p> <ul style="list-style-type: none"> <li>• <i>El órgano encargado de las contrataciones o el comité de selección, según corresponda, debe valorar de manera integral los documentos presentados por el postor para acreditar la experiencia. En tal sentido, aun cuando en los documentos presentados la denominación del objeto contractual no coincida literalmente con el previsto en las bases, se deberá validar la experiencia si las actividades que ejecutó el postor corresponden a la experiencia requerida.</i></li> <li>• <i>En el caso de consorcios, la calificación de la experiencia se realiza conforme a la Directiva “Participación de Proveedores en Consorcio en las Contrataciones del Estado”.</i></li> </ul> </div>
--	--

<sup>13</sup> Cabe precisar que, de acuerdo con la **Resolución N° 0065-2018-TCE-S1 del Tribunal de Contrataciones del Estado**:

*“... el solo sello de cancelado en el comprobante, cuando ha sido colocado por el propio postor, no puede ser considerado como una acreditación que produzca fehaciencia en relación a que se encuentra cancelado. Admitir ello equivaldría a considerar como válida la sola declaración del postor afirmando que el comprobante de pago ha sido cancelado”*

*(...)*

*“Situación diferente se suscita ante el sello colocado por el cliente del postor [sea utilizando el término “cancelado” o “pagado”] supuesto en el cual sí se contaría con la declaración de un tercero que brinde certeza, ante la cual debiera reconocerse la validez de la experiencia”.*

**Importante**

- *Si como resultado de una consulta u observación corresponde precisarse o ajustarse el requerimiento, se solicita la autorización del área usuaria y se pone de conocimiento de tal hecho a la dependencia que aprobó el expediente de contratación, de conformidad con el numeral 72.3 del artículo 72 del Reglamento.*
- *El cumplimiento de los Términos de Referencia se realiza mediante la presentación de una declaración jurada. De ser el caso, adicionalmente la Entidad puede solicitar documentación que acredite el cumplimiento del algún componente de estos. Para dicho efecto consignará de manera detallada los documentos que deben presentar los postores en el literal a.5) del numeral 2.2.1.1 de esta sección de las bases.*
- *Los requisitos de calificación determinan si los postores cuentan con las capacidades necesarias para ejecutar el contrato, lo que debe ser acreditado documentalmente, y no mediante declaración jurada.*



## CAPÍTULO IV FACTORES DE EVALUACIÓN

### EVALUACIÓN TÉCNICA (Puntaje: 100 Puntos)

#### Importante para la Entidad

De acuerdo con el artículo 51 del Reglamento, se **debe** establecer los siguientes factores de evaluación::

Esta nota deberá ser eliminada una vez culminada la elaboración de las bases, así como los factores de evaluación que no se incluyan

## CAPÍTULO IV FACTORES DE EVALUACIÓN

### EVALUACIÓN TÉCNICA (Puntaje Máximo: 100 Puntos)

Para determinar la oferta con el mejor puntaje y el orden de prelación de las ofertas, se considera lo siguiente:

	FACTORES DE EVALUACIÓN	PUNTAJE / METODOLOGÍA PARA SU ASIGNACIÓN
A	EXPERIENCIA DEL POSTOR EN LA ESPECIALIDAD	30 puntos
	<p>El postor debe acreditar un monto facturado acumulado equivalente a 600.000,00 (Seiscientos mil con 00/100 soles); la contratación de servicios de consultoría iguales o similares al objeto de la convocatoria, durante los diez (10) años anteriores a la fecha de la presentación de ofertas, que se computarán desde la fecha de la conformidad o emisión del comprobante de pago, según corresponda.</p> <p>Se considerarán servicios iguales o similares a los siguientes: Supervisión y/o Inspección de Mantenimiento Periódico y/o Conservación y/o Mejoramiento de Carreteras, en vías nacionales, departamentales o vecinales.</p> <p><u>Acreditación:</u> La experiencia en la especialidad se acreditará con copia simple de: (i) contratos u órdenes de servicios y su respectiva conformidad o constancia de prestación; o (ii) comprobantes de pago cuya cancelación se acredite documental y fehacientemente, con voucher de depósito, nota de abono, reporte de estado de cuenta, cualquier otro documento emitido por Entidad del sistema financiero que acredite el abono o mediante cancelación en el mismo comprobante de pago.</p> <p>Las disposiciones sobre el requisito de calificación "Experiencia del postor en la especialidad" previstas en el literal C del numeral 3.2 del Capítulo III de la presente sección de las bases resultan aplicables para el presente factor.</p>	<p>M = Monto facturado acumulado por el postor por la prestación de servicios de consultoría en la especialidad</p> <p>M &gt;= 600.000,00 [30] puntos</p> <p>M &gt;= 400.000 y &lt; 600.000 [20] puntos</p>
B	METODOLOGÍA PROPUESTA	50 puntos
	<p><u>Criterio:</u> Se evaluará la metodología propuesta por el postor para la ejecución de la consultoría, cuyo contenido mínimo será el siguiente:</p> <p><b>PLANTEAMIENTO TÉCNICO</b> Propuesta de flexibilidad y funcionalidad y organización para el desarrollo de la supervisión.</p> <p><b>MITIGACIÓN AMBIENTAL</b> Propuesta de sostenibilidad y aprovechamiento del proyecto y condiciones ambientales con el propósito de reducir y optimizar los costos de la Ejecución Física del Servicio.</p> <p><b>NORMATIVIDAD E INNOVACIÓN</b> Aplicación de las normas sobre supervisión. Propuesta de Marco Normativo e Innovaciones para la Supervisión del Proyecto de Infraestructura.</p> <p><u>Acreditación:</u> Se acreditará mediante la presentación del documento que sustente la metodología propuesta.</p>	<p>Desarrolla la metodología que sustenta la propuesta [50] puntos</p> <p>No desarrolla la metodología que sustenta la propuesta [00] puntos</p>
C	OTROS FACTORES REFERIDOS AL OBJETO DE LA CONVOCATORIA	20 puntos
	<p><b>C.1. PLAN DE RIESGOS</b></p> <p><u>Criterio:</u> Se evaluará el plan de riesgos propuesto por el postor para la ejecución de la consultoría.</p> <p>El plan de riesgos debe contener:</p> <ul style="list-style-type: none"> <li>• Políticas en Seguridad y Salud ocupacional</li> <li>• Modelo de Plan Estratégico en pro de la prevención de accidentes</li> </ul>	<p>Desarrolla el plan de riesgos que sustenta la oferta, con documentación [20] puntos</p>





FACTORES DE EVALUACIÓN		PUNTAJE / METODOLOGÍA PARA SU ASIGNACIÓN
<ul style="list-style-type: none"><li>• Actividades que se desarrollarán en el proyecto</li><li>• Gestión de Riesgos en la Construcción</li></ul>	<u>Acreditación:</u> Se acreditará mediante la presentación del documento que sustente el plan de riesgos propuesto.	No desarrolla el plan de riesgos que sustenta la oferta 0 puntos
PUNTAJE TOTAL		100 PUNTOS

Para acceder a la etapa de evaluación económica, el postor debe obtener un **puntaje técnico mínimo de ochenta (80) puntos**

**Importante**

- Los factores de evaluación elaborados por el comité de selección deben guardar vinculación, razonabilidad y proporcionalidad con el objeto de la contratación. Asimismo, estos no pueden calificar con puntaje el cumplimiento de los Términos de Referencia ni los requisitos de calificación.
- Las ofertas técnicas que no alcancen el puntaje mínimo especificado son descalificadas.



MUNICIPALIDAD PROVINCIAL DE SUCRE  
TACACHO  
JUAN PABLO PALOMINO  
DIRECTOR GENERAL

Para acceder a la etapa de evaluación económica, el postor debe obtener un **puntaje técnico mínimo de ochenta (80) puntos**.

**Importante**

- Los factores de evaluación elaborados por el órgano encargado de las contrataciones o el comité de selección, según corresponda, guardan vinculación, razonabilidad y proporcionalidad con el objeto de la contratación. Asimismo, estos no pueden calificar con puntaje el cumplimiento de los Términos de Referencia ni los requisitos de calificación.
- Las ofertas técnicas que no alcancen el puntaje mínimo especificado son descalificadas.

**EVALUACIÓN ECONÓMICA (Puntaje: 100 Puntos)**

FACTOR DE EVALUACIÓN	PUNTAJE / METODOLOGÍA PARA SU ASIGNACIÓN
<b>A. PRECIO</b>	
<p><u>Evaluación:</u></p> <p>Se evaluará considerando la oferta económica del postor.</p> <p><u>Acreditación:</u></p> <p>Se acreditará mediante el documento que contiene la oferta económica (<b>Anexo N° 7</b>).</p>	<p>La evaluación consistirá en asignar un puntaje de cien (100) puntos a la oferta de precio más bajo y otorga a las demás ofertas puntajes inversamente proporcionales a sus respectivos precios, según la siguiente fórmula:</p> $P_i = \frac{O_m \times PMP}{O_i}$ <p>Donde:</p> <p>I = Oferta.  P<sub>i</sub> = Puntaje de la oferta a evaluar.  O<sub>i</sub> = Precio i.  O<sub>m</sub> = Precio de la oferta más baja.  PMP= Puntaje máximo del precio.</p>
<b>PUNTAJE TOTAL</b>	<b>100 puntos</b>

## CAPÍTULO V PROFORMA DEL CONTRATO

### Importante

*Dependiendo del objeto del contrato, de resultar indispensable, puede incluirse cláusulas adicionales o la adecuación de las propuestas en el presente documento, las que en ningún caso pueden contemplar disposiciones contrarias a la normativa vigente ni a lo señalado en este capítulo.*

Conste por el presente documento, la contratación del servicio de consultoría de [CONSIGNAR LA DENOMINACIÓN DE LA CONVOCATORIA], que celebra de una parte [CONSIGNAR EL NOMBRE DE LA ENTIDAD], en adelante LA ENTIDAD, con RUC N° [.....], con domicilio legal en [.....], representada por [.....], identificado con DNI N° [.....], y de otra parte [.....], con RUC N° [.....], con domicilio legal en [.....], inscrita en la Ficha N° [.....] Asiento N° [.....] del Registro de Personas Jurídicas de la ciudad de [.....], debidamente representado por su Representante Legal, [.....], con DNI N° [.....], según poder inscrito en la Ficha N° [.....], Asiento N° [.....] del Registro de Personas Jurídicas de la ciudad de [.....], a quien en adelante se le denominará EL CONTRATISTA en los términos y condiciones siguientes:

### **CLÁUSULA PRIMERA: ANTECEDENTES**

Con fecha [.....], el órgano encargado de las contrataciones o el comité de selección, según corresponda, adjudicó la buena pro de la **ADJUDICACIÓN SIMPLIFICADA N° [CONSIGNAR NOMENCLATURA DEL PROCEDIMIENTO DE SELECCIÓN]** para la contratación de [CONSIGNAR LA DENOMINACIÓN DE LA CONVOCATORIA], a [INDICAR NOMBRE DEL GANADOR DE LA BUENA PRO], cuyos detalles e importe constan en los documentos integrantes del presente contrato.

### **CLÁUSULA SEGUNDA: OBJETO**

El presente contrato tiene por objeto [CONSIGNAR EL OBJETO DE LA CONTRATACIÓN].

### **CLÁUSULA TERCERA: MONTO CONTRACTUAL**

El monto total del presente contrato asciende a [CONSIGNAR MONEDA Y MONTO] que incluye todos los impuestos de Ley.

Este monto comprende el costo del servicio de consultoría, todos los tributos, seguros, transporte, inspecciones, pruebas y, de ser el caso, los costos laborales conforme a la legislación vigente, así como cualquier otro concepto que pueda tener incidencia sobre la ejecución del servicio de consultoría materia del presente contrato.

### **CLÁUSULA CUARTA: DEL PAGO<sup>14</sup>**

LA ENTIDAD se obliga a pagar la contraprestación a EL CONTRATISTA en [INDICAR MONEDA], en [INDICAR SI SE TRATA DE PAGO ÚNICO, PAGOS PARCIALES O PAGOS PERIÓDICOS O SEGÚN TARIFA EN EL CASO DE PROCEDIMIENTOS CONVOCADOS BAJO EL SISTEMA DE CONTRATACIÓN DE TARIFAS], luego de la recepción formal y completa de la documentación correspondiente, según lo establecido en el artículo 171 del Reglamento de la Ley de Contrataciones del Estado.

Para tal efecto, el responsable de otorgar la conformidad de la prestación deberá hacerlo en un plazo que no excederá de los quince (15) días, bajo responsabilidad de dicho funcionario.

LA ENTIDAD debe efectuar el pago dentro de los diez (10) días calendario siguientes de otorgada la conformidad de los servicios, siempre que se verifiquen las condiciones establecidas en el contrato para ello, bajo responsabilidad del funcionario competente.

<sup>14</sup> En cada caso concreto, dependiendo de la naturaleza del contrato, podrá adicionarse la información que resulte pertinente a efectos de generar el pago.

En caso de retraso en el pago por parte de LA ENTIDAD, salvo que se deba a caso fortuito o fuerza mayor, EL CONTRATISTA tendrá derecho al pago de intereses legales conforme a lo establecido en el artículo 39 de la Ley de Contrataciones del Estado y en el artículo 171 de su Reglamento, los que se computan desde la oportunidad en que el pago debió efectuarse.

#### **CLÁUSULA QUINTA: DEL PLAZO DE LA EJECUCIÓN DE LA PRESTACIÓN**

El plazo de ejecución del presente contrato es de [.....], el mismo que se computa desde [CONSIGNAR SI ES DEL DÍA SIGUIENTE DEL PERFECCIONAMIENTO DEL CONTRATO, DESDE LA FECHA QUE SE ESTABLEZCA EN EL CONTRATO O DESDE LA FECHA EN QUE SE CUMPLAN LAS CONDICIONES PREVISTAS EN EL CONTRATO PARA EL INICIO DE LA EJECUCIÓN, DEBIENDO INDICAR LAS MISMAS EN ESTE ÚLTIMO CASO].

##### **Importante para la Entidad**

*De preverse en los Términos de Referencia la ejecución de actividades de instalación, implementación u otros que deban realizarse de manera previa al inicio del plazo de ejecución, se debe consignar lo siguiente:*

*“El plazo para la [CONSIGNAR LAS ACTIVIDADES PREVIAS PREVISTAS EN LOS TÉRMINOS DE REFERENCIA] es de [.....], el mismo que se computa desde [INDICAR CONDICIÓN CON LA QUE DICHAS ACTIVIDADES SE INICIAN].”*

*Incorporar a las bases o eliminar, según corresponda.*

##### **Importante para la Entidad**

*En el caso de contratación de prestaciones accesorias, se puede incluir la siguiente cláusula:*

#### **CLÁUSULA ...: PRESTACIONES ACCESORIAS<sup>15</sup>**

*“Las prestaciones accesorias tienen por objeto [CONSIGNAR EL OBJETO DE LAS PRESTACIONES ACCESORIAS].*

*El monto de las prestaciones accesorias asciende a [CONSIGNAR MONEDA Y MONTO], que incluye todos los impuestos de Ley.*

*El plazo de ejecución de las prestaciones accesorias es de [.....], el mismo que se computa desde [CONSIGNAR SI ES DEL DÍA SIGUIENTE DEL CUMPLIMIENTO DE LAS PRESTACIONES PRINCIPALES, DESDE LA FECHA QUE SE ESTABLEZCA EN EL CONTRATO O DESDE LA FECHA EN QUE SE CUMPLAN LAS CONDICIONES PREVISTAS EN EL CONTRATO PARA EL INICIO DE LA EJECUCIÓN DE LAS PRESTACIONES ACCESORIAS, DEBIENDO INDICAR LAS MISMAS EN ESTE ÚLTIMO CASO].*

*[DE SER EL CASO, INCLUIR OTROS ASPECTOS RELACIONADOS A LA EJECUCIÓN DE LAS PRESTACIONES ACCESORIAS].”*

*Incorporar a las bases o eliminar, según corresponda*

#### **CLÁUSULA SEXTA: PARTES INTEGRANTES DEL CONTRATO**

El presente contrato está conformado por las bases integradas, la oferta ganadora<sup>16</sup>, así como los documentos derivados del procedimiento de selección que establezcan obligaciones para las partes.

#### **CLÁUSULA SÉTIMA: GARANTÍAS**

EL CONTRATISTA entregó al perfeccionamiento del contrato la respectiva garantía incondicional, solidaria, irrevocable, y de realización automática en el país al solo requerimiento, a favor de LA ENTIDAD, por los conceptos, montos y vigencias siguientes:

<sup>15</sup> De conformidad con la Directiva sobre prestaciones accesorias, los contratos relativos al cumplimiento de la(s) prestación(es) principal(es) y de la(s) prestación(es) accesorias, pueden estar contenidos en uno o dos documentos. En el supuesto que ambas prestaciones estén contenidas en un mismo documento, estas deben estar claramente diferenciadas, debiendo indicarse entre otros aspectos, el precio y plazo de cada prestación.

<sup>16</sup> La oferta ganadora comprende a la oferta técnica y oferta económica del postor ganador de la buena pro.

- De fiel cumplimiento del contrato: [CONSIGNAR EL MONTO], a través de la [INDICAR EL TIPO DE GARANTÍA PRESENTADA] N° [INDICAR NÚMERO DEL DOCUMENTO] emitida por [SEÑALAR EMPRESA QUE LA EMITE]. Monto que es equivalente al diez por ciento (10%) del monto del contrato original, la misma que debe mantenerse vigente hasta la conformidad de la recepción de la prestación.

**Importante**

*Al amparo de lo dispuesto en el numeral 149.4 del artículo 149 del Reglamento de la Ley de Contrataciones del Estado, en los contratos de consultoría en general, si el postor ganador de la buena pro solicita la retención del diez por ciento (10%) del monto del contrato original como garantía de fiel cumplimiento de contrato, debe consignarse lo siguiente:*

*"De fiel cumplimiento del contrato: [CONSIGNAR EL MONTO], a través de la retención que debe efectuar LA ENTIDAD, durante la primera mitad del número total de pagos a realizarse, de forma prorrateada, con cargo a ser devuelto a la finalización del mismo."*

En el caso que corresponda, consignar lo siguiente:

- Garantía fiel cumplimiento por prestaciones accesorias: [CONSIGNAR EL MONTO], a través de la [INDICAR EL TIPO DE GARANTÍA PRESENTADA] N° [INDICAR NÚMERO DEL DOCUMENTO] emitida por [SEÑALAR EMPRESA QUE LA EMITE], la misma que debe mantenerse vigente hasta el cumplimiento total de las obligaciones garantizadas.

**Importante**

*Al amparo de lo dispuesto en el numeral 151.2 del artículo 151 del Reglamento de la Ley de Contrataciones del Estado, si el postor ganador de la buena pro solicita la retención del diez por ciento (10%) del monto del contrato de la prestación accesorias como garantía de fiel cumplimiento de prestaciones accesorias, debe consignarse lo siguiente:*

*"De fiel cumplimiento por prestaciones accesorias: [CONSIGNAR EL MONTO], a través de la retención que debe efectuar LA ENTIDAD, durante la primera mitad del número total de pagos a realizarse, de forma prorrateada, con cargo a ser devuelto a la finalización del mismo."*

**Importante**

*De conformidad con el literal a) del artículo 152 del Reglamento, no se constituirá garantía de fiel cumplimiento del contrato ni garantía de fiel cumplimiento por prestaciones accesorias, en contratos cuyos montos sean iguales o menores a doscientos mil Soles (S/ 200,000.00). Dicha excepción también aplica a los contratos derivados de procedimientos de selección por relación de ítems, cuando el monto del ítem adjudicado o la sumatoria de los montos de los ítems adjudicados no superen el monto señalado anteriormente.*

**CLÁUSULA OCTAVA: EJECUCIÓN DE GARANTÍAS POR FALTA DE RENOVACIÓN**

LA ENTIDAD puede solicitar la ejecución de las garantías cuando EL CONTRATISTA no las hubiere renovado antes de la fecha de su vencimiento, conforme a lo dispuesto en el literal a) del numeral 155.1 del artículo 155 del Reglamento de la Ley de Contrataciones del Estado.

**Importante para la Entidad**

*Sólo en el caso que la Entidad hubiese previsto otorgar adelanto, se debe incluir la siguiente cláusula:*

**CLÁUSULA NOVENA: ADELANTO DIRECTO**

*"LA ENTIDAD otorgará [CONSIGNAR NÚMERO DE ADELANTOS A OTORGARSE] adelantos directos por el [CONSIGNAR PORCENTAJE QUE NO DEBE EXCEDER DEL 30% DEL MONTO DEL CONTRATO ORIGINAL] del monto del contrato original.*

*EL CONTRATISTA debe solicitar los adelantos dentro de [CONSIGNAR EL PLAZO Y OPORTUNIDAD*

PARA LA SOLICITUD], adjuntando a su solicitud la garantía por adelantos mediante carta fianza o póliza de caución acompañada del comprobante de pago correspondiente. Vencido dicho plazo no procederá la solicitud.

LA ENTIDAD debe entregar el monto solicitado dentro de [CONSIGNAR EL PLAZO] siguientes a la presentación de la solicitud del contratista.”

*Incorporar a las bases o eliminar, según corresponda.*

#### **CLÁUSULA DÉCIMA: CONFORMIDAD DE LA PRESTACIÓN DEL SERVICIO**

La conformidad de la prestación del servicio se regula por lo dispuesto en el artículo 168 del Reglamento de la Ley de Contrataciones del Estado. La conformidad será otorgada por [CONSIGNAR EL ÁREA O UNIDAD ORGÁNICA QUE OTORGARÁ LA CONFORMIDAD].

De existir observaciones, LA ENTIDAD las comunica al CONTRATISTA, indicando claramente el sentido de estas, otorgándole un plazo para subsanar no menor de cinco (5) ni mayor de quince (15) días. Si pese al plazo otorgado, EL CONTRATISTA no cumpliera a cabalidad con la subsanación, LA ENTIDAD puede otorgar al CONTRATISTA periodos adicionales para las correcciones pertinentes. En este supuesto corresponde aplicar la penalidad por mora desde el vencimiento del plazo para subsanar.

Este procedimiento no resulta aplicable cuando la consultoría manifiestamente no cumplan con las características y condiciones ofrecidas, en cuyo caso LA ENTIDAD no otorga la conformidad, debiendo considerarse como no ejecutada la prestación, aplicándose la penalidad que corresponda por cada día de atraso.

#### **CLÁUSULA UNDÉCIMA: DECLARACIÓN JURADA DEL CONTRATISTA**

EL CONTRATISTA declara bajo juramento que se compromete a cumplir las obligaciones derivadas del presente contrato, bajo sanción de quedar inhabilitado para contratar con el Estado en caso de incumplimiento.

#### **CLÁUSULA DUODÉCIMA: RESPONSABILIDAD POR VICIOS OCULTOS**

La conformidad del servicio por parte de LA ENTIDAD no enerva su derecho a reclamar posteriormente por defectos o vicios ocultos, conforme a lo dispuesto por los artículos 40 de la Ley de Contrataciones del Estado y 173 de su Reglamento.

El plazo máximo de responsabilidad del contratista es de [CONSIGNAR TIEMPO EN AÑOS, NO MENOR DE UN (1) AÑO] año(s) contado a partir de la conformidad otorgada por LA ENTIDAD.

#### **CLÁUSULA DÉCIMA TERCERA: PENALIDADES**

Si EL CONTRATISTA incurre en retraso injustificado en la ejecución de las prestaciones objeto del contrato, LA ENTIDAD le aplica automáticamente una penalidad por mora por cada día de atraso, de acuerdo a la siguiente fórmula:

$$\text{Penalidad Diaria} = \frac{0.10 \times \text{monto vigente}}{F \times \text{plazo vigente en días}}$$

Donde:

**F = 0.25 para plazos mayores a sesenta (60) días o;**

**F = 0.40 para plazos menores o iguales a sesenta (60) días.**

El retraso se justifica a través de la solicitud de ampliación de plazo debidamente aprobado. Adicionalmente, se considera justificado el retraso y en consecuencia no se aplica penalidad, cuando EL CONTRATISTA acredite, de modo objetivamente sustentado, que el mayor tiempo transcurrido no le resulta imputable. En este último caso la calificación del retraso como justificado por parte de LA ENTIDAD no da lugar al pago de gastos generales ni costos directos de ningún tipo, conforme el numeral 162.5 del artículo 162 del Reglamento de la Ley de Contrataciones del Estado.

Adicionalmente a la penalidad por mora se aplicará la siguiente penalidad:



Otras penalidades			
N°	Supuestos de aplicación de penalidad	Forma de cálculo	Procedimiento
1	En caso el contratista incumpla con su obligación de ejecutar la prestación con el personal acreditado o debidamente sustituido.	[INCLUIR LA FORMA DE CÁLCULO, QUE NO PUEDE SER MENOR A LA MITAD DE UNA UNIDAD IMPOSITIVA TRIBUTARIA (0.5 UIT) NI MAYOR A UNA (1) UIT] por cada día de ausencia del personal.	Según informe del [CONSIGNAR EL ÁREA USUARIA A CARGO DE LA SUPERVISIÓN DEL CONTRATO].
2	(...)		

#### Importante

*De haberse previsto establecer penalidades distintas a la penalidad por mora, incluir dichas penalidades, los supuestos de aplicación de penalidad, la forma de cálculo de la penalidad para cada supuesto y el procedimiento mediante el cual se verifica el supuesto a penalizar, conforme el artículo 163 del Reglamento de la Ley de Contrataciones del Estado.*

Estas penalidades se deducen de los pagos a cuenta o del pago final, según corresponda; o si fuera necesario, se cobra del monto resultante de la ejecución de la garantía de fiel cumplimiento.

Estos dos (2) tipos de penalidades pueden alcanzar cada una un monto máximo equivalente al diez por ciento (10%) del monto del contrato vigente, o de ser el caso, del ítem que debió ejecutarse.

Cuando se llegue a cubrir el monto máximo de la penalidad por mora o el monto máximo para otras penalidades, de ser el caso, LA ENTIDAD puede resolver el contrato por incumplimiento.

#### **CLÁUSULA DÉCIMA CUARTA: RESOLUCIÓN DEL CONTRATO**

Cualquiera de las partes puede resolver el contrato, de conformidad con el numeral 32.3 del artículo 32 y artículo 36 de la Ley de Contrataciones del Estado, y el artículo 164 de su Reglamento. De darse el caso, LA ENTIDAD procederá de acuerdo a lo establecido en el artículo 165 del Reglamento de la Ley de Contrataciones del Estado.

#### **CLÁUSULA DÉCIMA QUINTA: RESPONSABILIDAD DE LAS PARTES**

Cuando se resuelva el contrato por causas imputables a algunas de las partes, se debe resarcir los daños y perjuicios ocasionados, a través de la indemnización correspondiente. Ello no obsta la aplicación de las sanciones administrativas, penales y pecuniarias a que dicho incumplimiento diere lugar, en el caso que éstas correspondan.

Lo señalado precedentemente no exime a ninguna de las partes del cumplimiento de las demás obligaciones previstas en el presente contrato.

#### **CLÁUSULA DÉCIMA SEXTA: ANTICORRUPCIÓN**

EL CONTRATISTA declara y garantiza no haber, directa o indirectamente, o tratándose de una persona jurídica a través de sus socios, integrantes de los órganos de administración, apoderados, representantes legales, funcionarios, asesores o personas vinculadas a las que se refiere el artículo 7 del Reglamento de la Ley de Contrataciones del Estado, ofrecido, negociado o efectuado, cualquier pago o, en general, cualquier beneficio o incentivo ilegal en relación al contrato.

Asimismo, el CONTRATISTA se obliga a conducirse en todo momento, durante la ejecución del contrato, con honestidad, probidad, veracidad e integridad y de no cometer actos ilegales o de corrupción, directa o indirectamente o a través de sus socios, accionistas, participacionistas, integrantes de los órganos de administración, apoderados, representantes legales, funcionarios, asesores y personas vinculadas a las que se refiere el artículo 7 del Reglamento de la Ley de Contrataciones del Estado.

Además, EL CONTRATISTA se compromete a i) comunicar a las autoridades competentes, de

manera directa y oportuna, cualquier acto o conducta ilícita o corrupta de la que tuviera conocimiento; y ii) adoptar medidas técnicas, organizativas y/o de personal apropiadas para evitar los referidos actos o prácticas.

Finalmente, EL CONTRATISTA se compromete a no colocar a los funcionarios públicos con los que deba interactuar, en situaciones reñidas con la ética. En tal sentido, reconoce y acepta la prohibición de ofrecerles a éstos cualquier tipo de obsequio, donación, beneficio y/o gratificación, ya sea de bienes o servicios, cualquiera sea la finalidad con la que se lo haga.

#### **CLÁUSULA DÉCIMA SÉTIMA: MARCO LEGAL DEL CONTRATO**

Sólo en lo no previsto en este contrato, en la Ley de Contrataciones del Estado y su Reglamento, en las directivas que emita el OSCE y demás normativa especial que resulte aplicable, serán de aplicación supletoria las disposiciones pertinentes del Código Civil vigente, cuando corresponda, y demás normas de derecho privado.

#### **CLÁUSULA DÉCIMA OCTAVA: SOLUCIÓN DE CONTROVERSIAS<sup>17</sup>**

Las controversias que surjan entre las partes durante la ejecución del contrato se resuelven mediante conciliación o arbitraje, según el acuerdo de las partes.

Cualquiera de las partes tiene derecho a iniciar el arbitraje a fin de resolver dichas controversias dentro del plazo de caducidad previsto en la Ley de Contrataciones del Estado y su Reglamento.

Facultativamente, cualquiera de las partes tiene el derecho a solicitar una conciliación dentro del plazo de caducidad correspondiente, según lo señalado en el artículo 224 del Reglamento de la Ley de Contrataciones del Estado, sin perjuicio de recurrir al arbitraje, en caso no se llegue a un acuerdo entre ambas partes o se llegue a un acuerdo parcial. Las controversias sobre nulidad del contrato solo pueden ser sometidas a arbitraje.

El Laudo arbitral emitido es inapelable, definitivo y obligatorio para las partes desde el momento de su notificación, según lo previsto en el numeral 45.21 del artículo 45 de la Ley de Contrataciones del Estado.

#### **CLÁUSULA DÉCIMA NOVENA: FACULTAD DE ELEVAR A ESCRITURA PÚBLICA**

Cualquiera de las partes puede elevar el presente contrato a Escritura Pública corriendo con todos los gastos que demande esta formalidad.

#### **CLÁUSULA VIGÉSIMA: DOMICILIO PARA EFECTOS DE LA EJECUCIÓN CONTRACTUAL**

Las partes declaran el siguiente domicilio para efecto de las notificaciones que se realicen durante la ejecución del presente contrato:

DOMICILIO DE LA ENTIDAD: [.....]

DOMICILIO DEL CONTRATISTA: [CONSIGNAR EL DOMICILIO SEÑALADO POR EL POSTOR GANADOR DE LA BUENA PRO AL PRESENTAR LOS REQUISITOS PARA EL PERFECCIONAMIENTO DEL CONTRATO]

La variación del domicilio aquí declarado de alguna de las partes debe ser comunicada a la otra parte, formalmente y por escrito, con una anticipación no menor de quince (15) días calendario.

De acuerdo con las bases integradas, la oferta y las disposiciones del presente contrato, las partes lo firman por duplicado en señal de conformidad en la ciudad de [.....] al [CONSIGNAR FECHA].

\_\_\_\_\_  
“LA ENTIDAD”

\_\_\_\_\_  
“EL CONTRATISTA”

<sup>17</sup> De acuerdo con el numeral 225.3 del artículo 225 del Reglamento, las partes pueden recurrir al arbitraje ad hoc cuando las controversias deriven de procedimientos de selección cuyo valor estimado sea menor o igual a cinco millones con 00/100 soles (S/ 5 000 000,00).

**Importante**

*Este documento puede firmarse digitalmente si ambas partes cuentan con firma digital, según la Ley N° 27269, Ley de Firmas y Certificados Digitales<sup>18</sup>.*

---

<sup>18</sup> Para mayor información sobre la normativa de firmas y certificados digitales ingresar a:  
<https://www.indecopi.gob.pe/web/firmas-digitales/firmar-y-certificados-digitales>

## **ANEXOS**



ANEXO N° 1

DECLARACIÓN JURADA DE DATOS DEL POSTOR

Señores

**[CONSIGNAR ÓRGANO ENCARGADO DE LAS CONTRATACIONES O COMITÉ DE SELECCIÓN, SEGÚN CORRESPONDA]**

**ADJUDICACIÓN SIMPLIFICADA N° [CONSIGNAR NOMENCLATURA DEL PROCEDIMIENTO]**

Presente.-

El que se suscribe, [.....], postor y/o Representante Legal de [CONSIGNAR EN CASO DE SER PERSONA JURÍDICA], identificado con [CONSIGNAR TIPO DE DOCUMENTO DE IDENTIDAD] N° [CONSIGNAR NÚMERO DE DOCUMENTO DE IDENTIDAD], con poder inscrito en la localidad de [CONSIGNAR EN CASO DE SER PERSONA JURÍDICA] en la Ficha N° [CONSIGNAR EN CASO DE SER PERSONA JURÍDICA] Asiento N° [CONSIGNAR EN CASO DE SER PERSONA JURÍDICA], **DECLARO BAJO JURAMENTO** que la siguiente información se sujeta a la verdad:

Nombre, Denominación o Razón Social :			
Domicilio Legal :			
RUC :	Teléfono(s) :		
MYPE <sup>19</sup>		Sí	No
Correo electrónico :			

**Autorización de notificación por correo electrónico:**

Autorizo que se notifiquen al correo electrónico indicado las siguientes actuaciones:

1. Solicitud de la descripción a detalle de todos los elementos constitutivos de la oferta.
2. Solicitud de reducción de la oferta económica.
3. Solicitud de subsanación de los requisitos para perfeccionar el contrato.
4. Solicitud para presentar los documentos para perfeccionar el contrato, según orden de prelación, de conformidad con lo previsto en el artículo 141 del Reglamento.
5. Respuesta a la solicitud de acceso al expediente de contratación.

Asimismo, me comprometo a remitir la confirmación de recepción, en el plazo máximo de dos (2) días hábiles de recibida la comunicación.

[CONSIGNAR CIUDAD Y FECHA]

.....  
**Firma, Nombres y Apellidos del postor o Representante legal, según corresponda**

**Importante**

*La notificación dirigida a la dirección de correo electrónico consignada se entenderá válidamente efectuada cuando la Entidad reciba acuse de recepción.*

<sup>19</sup> Esta información será verificada por la Entidad en la página web del Ministerio de Trabajo y Promoción del Empleo en la sección consulta de empresas acreditadas en el REMYPE en el link <http://www2.trabajo.gob.pe/servicios-en-linea-2-2/> y se tendrá en consideración, en caso el postor ganador de la buena pro solicite la retención del diez por ciento (10%) del monto del contrato, en calidad de garantía de fiel cumplimiento, según las condiciones previstas en el numeral 149.4 del artículo 149 y el numeral 151.2 del artículo 151 del Reglamento. Asimismo, dicha información se tendrá en cuenta en caso de empate, conforme a lo previsto en el artículo 91 del Reglamento.

**Importante**

*Cuando se trate de consorcios, la declaración jurada es la siguiente:*

**ANEXO N° 1**

**DECLARACIÓN JURADA DE DATOS DEL POSTOR**

Señores

**[CONSIGNAR ÓRGANO ENCARGADO DE LAS CONTRATACIONES O COMITÉ DE SELECCIÓN, SEGÚN CORRESPONDA]**  
**ADJUDICACIÓN SIMPLIFICADA N° [CONSIGNAR NOMENCLATURA DEL PROCEDIMIENTO]**

Presente.-

El que se suscribe, [...], representante común del consorcio [CONSIGNAR EL NOMBRE DEL CONSORCIO], identificado con [CONSIGNAR TIPO DE DOCUMENTO DE IDENTIDAD] N° [CONSIGNAR NÚMERO DE DOCUMENTO DE IDENTIDAD], **DECLARO BAJO JURAMENTO** que la siguiente información se sujeta a la verdad:

Datos del consorciado 1					
Nombre, Denominación o Razón Social :					
Domicilio Legal :					
RUC :		Teléfono(s) :			
MYPE <sup>20</sup>		Sí		No	
Correo electrónico :					

Datos del consorciado 2					
Nombre, Denominación o Razón Social :					
Domicilio Legal :					
RUC :		Teléfono(s) :			
MYPE <sup>21</sup>		Sí		No	
Correo electrónico :					

Datos del consorciado ...					
Nombre, Denominación o Razón Social :					
Domicilio Legal :					
RUC :		Teléfono(s) :			
MYPE <sup>22</sup>		Sí		No	
Correo electrónico :					

**Autorización de notificación por correo electrónico:**

Correo electrónico del consorcio:
-----------------------------------

Autorizo que se notifiquen al correo electrónico indicado las siguientes actuaciones:

<sup>20</sup> Esta información será verificada por la Entidad en la página web del Ministerio de Trabajo y Promoción del Empleo en la sección consulta de empresas acreditadas en el REMYPE en el link <http://www2.trabajo.gob.pe/servicios-en-linea-2-2/> y se tendrá en consideración, en caso el consorcio ganador de la buena pro solicite la retención del diez por ciento (10%) del monto del contrato original, en calidad de garantía de fiel cumplimiento, según las condiciones previstas en el numeral 149.4 del artículo 149 y el numeral 151.2 del artículo 151 del Reglamento. Asimismo, dicha información se tendrá en cuenta en caso de empate, conforme a lo previsto en el artículo 91 del Reglamento. Para dichos efectos, todos los integrantes del consorcio deben acreditar la condición de micro o pequeña empresa.

<sup>21</sup> Ibídem.

<sup>22</sup> Ibídem.

1. Solicitud de la descripción a detalle de todos los elementos constitutivos de la oferta.
2. Solicitud de reducción de la oferta económica.
3. Solicitud de subsanación de los requisitos para perfeccionar el contrato.
4. Solicitud para presentar los documentos para perfeccionar el contrato, según orden de prelación, de conformidad con lo previsto en el artículo 141 del Reglamento.
5. Respuesta a la solicitud de acceso al expediente de contratación.

Asimismo, me comprometo a remitir la confirmación de recepción, en el plazo máximo de dos (2) días hábiles de recibida la comunicación.

[CONSIGNAR CIUDAD Y FECHA]

.....  
**Firma, Nombres y Apellidos del representante  
común del consorcio**

**Importante**

*La notificación dirigida a la dirección de correo electrónico consignada se entenderá válidamente efectuada cuando la Entidad reciba acuse de recepción.*

## ANEXO N° 2

### DECLARACIÓN JURADA (ART. 52 DEL REGLAMENTO DE LA LEY DE CONTRATACIONES DEL ESTADO)

Señores

**[CONSIGNAR ÓRGANO ENCARGADO DE LAS CONTRATACIONES O COMITÉ DE SELECCIÓN, SEGÚN CORRESPONDA]**

**ADJUDICACIÓN SIMPLIFICADA N° [CONSIGNAR NOMENCLATURA DEL PROCEDIMIENTO]**  
Presente.-

Mediante el presente el suscrito, postor y/o Representante Legal de [CONSIGNAR EN CASO DE SER PERSONA JURÍDICA], declaro bajo juramento:

- i. No haber incurrido y me obligo a no incurrir en actos de corrupción, así como a respetar el principio de integridad.
- ii. No tener impedimento para postular en el procedimiento de selección ni para contratar con el Estado, conforme al artículo 11 de la Ley de Contrataciones del Estado.
- iii. Conocer las sanciones contenidas en la Ley de Contrataciones del Estado y su Reglamento, así como las disposiciones aplicables de la Ley N° 27444, Ley del Procedimiento Administrativo General.
- iv. Participar en el presente proceso de contratación en forma independiente sin mediar consulta, comunicación, acuerdo, arreglo o convenio con ningún proveedor; y, conocer las disposiciones del Decreto Legislativo N° 1034, Decreto Legislativo que aprueba la Ley de Represión de Conductas Anticompetitivas.
- v. Conocer, aceptar y someterme a las bases, condiciones y reglas del procedimiento de selección.
- vi. Ser responsable de la veracidad de los documentos e información que presento en el presente procedimiento de selección.
- vii. Comprometerme a mantener la oferta presentada durante el procedimiento de selección y a perfeccionar el contrato, en caso de resultar favorecido con la buena pro.

[CONSIGNAR CIUDAD Y FECHA]

.....  
**Firma, Nombres y Apellidos del postor o  
Representante legal, según corresponda**

#### **Importante**

*En el caso de consorcios, cada integrante debe presentar esta declaración jurada, salvo que sea presentada por el representante común del consorcio.*

### ANEXO N° 3

#### DECLARACIÓN JURADA DE CUMPLIMIENTO DE LOS TÉRMINOS DE REFERENCIA

Señores

**[CONSIGNAR ÓRGANO ENCARGADO DE LAS CONTRATACIONES O COMITÉ DE SELECCIÓN, SEGÚN CORRESPONDA]**

**ADJUDICACIÓN SIMPLIFICADA N° [CONSIGNAR NOMENCLATURA DEL PROCEDIMIENTO]**  
Presente.-

Es grato dirigirme a usted, para hacer de su conocimiento que luego de haber examinado las bases y demás documentos del procedimiento de la referencia y, conociendo todos los alcances y las condiciones detalladas en dichos documentos, el postor que suscribe ofrece el servicio de consultoría de **[CONSIGNAR EL OBJETO DE LA CONVOCATORIA]**, de conformidad con los Términos de Referencia que se indican en el numeral 3.1 del Capítulo III de la sección específica de las bases y los documentos del procedimiento.

[CONSIGNAR CIUDAD Y FECHA]

.....  
**Firma, Nombres y Apellidos del postor o  
Representante legal o común, según corresponda**

#### **Importante**

*Adicionalmente, puede requerirse la presentación de documentación que acredite el cumplimiento de los términos de referencia, conforme a lo indicado en el acápite relacionado al contenido de las ofertas de la presente sección de las bases.*



## ANEXO N° 4

### DECLARACIÓN JURADA DE PLAZO DE PRESTACIÓN DEL SERVICIO DE CONSULTORÍA

Señores

**[CONSIGNAR ÓRGANO ENCARGADO DE LAS CONTRATACIONES O COMITÉ DE SELECCIÓN, SEGÚN CORRESPONDA]**

**ADJUDICACIÓN SIMPLIFICADA N° [CONSIGNAR NOMENCLATURA DEL PROCEDIMIENTO]**

Presente.-

Mediante el presente, con pleno conocimiento de las condiciones que se exigen en las bases del procedimiento de la referencia, me comprometo a prestar el servicio de consultoría objeto del presente procedimiento de selección en el plazo de **[CONSIGNAR EL PLAZO OFERTADO]**.

[CONSIGNAR CIUDAD Y FECHA]

.....  
**Firma, Nombres y Apellidos del postor o  
Representante legal o común, según corresponda**

## ANEXO N° 5

### CARTA DE COMPROMISO DEL PERSONAL CLAVE

Señores

**[CONSIGNAR ÓRGANO ENCARGADO DE LAS CONTRATACIONES O COMITÉ DE SELECCIÓN, SEGÚN CORRESPONDA]**

**ADJUDICACIÓN SIMPLIFICADA N° [CONSIGNAR NOMENCLATURA DEL PROCEDIMIENTO]**

Presente.-

Yo [CONSIGNAR NOMBRES Y APELLIDOS COMPLETOS] identificado con documento de identidad N° [CONSIGNAR NÚMERO DE DNI O DOCUMENTO DE IDENTIDAD ANÁLOGO], domiciliado en [CONSIGNAR EL DOMICILIO LEGAL], declaro bajo juramento:

Que, me comprometo a prestar mis servicios en el cargo de [CONSIGNAR EL CARGO A DESEMPEÑAR] para ejecutar [CONSIGNAR LA DENOMINACIÓN DE LA CONVOCATORIA] en caso que el postor [CONSIGNAR EL NOMBRE, DENOMINACIÓN O RAZÓN SOCIAL DEL POSTOR<sup>23</sup>] resulte favorecido con la buena pro y suscriba el contrato correspondiente.

Para dicho efecto, declaro que mis calificaciones y experiencia son las siguientes:

#### A. Calificaciones

##### A.1 Formación académica:

<b>Carrera profesional</b>	
<b>Universidad</b>	
<b>Título profesional o grado obtenido</b>	
<b>Fecha de expedición del grado o título</b>	

##### A.2 Capacitación:

<b>N°</b>	<b>Materia de la capacitación</b>	<b>Cantidad de horas lectivas</b>	<b>Institución educativa u organización</b>	<b>Fecha de expedición del documento</b>
<b>Total horas lectivas</b>				

#### B. Experiencia

[CONSIGNAR LA EXPERIENCIA SEGÚN LO REQUERIDO EN EL CAPÍTULO III DE LA PRESENTE SECCIÓN DE LAS BASES].

<b>N°</b>	<b>Cliente o Empleador</b>	<b>Objeto de la contratación</b>	<b>Fecha de inicio</b>	<b>Fecha de culminación</b>	<b>Tiempo</b>
1					
2					
(...)					

**La experiencia total acumulada es de:** [CONSIGNAR LA EXPERIENCIA TOTAL ACUMULADA EN AÑOS, MESES Y DÍAS, SEGÚN CORRESPONDA].

<sup>23</sup> En el caso que el postor sea un consorcio se debe consignar el nombre del consorcio o de uno de sus integrantes.

Asimismo, manifiesto mi disposición de ejecutar las actividades que comprenden el desempeño del referido cargo, durante el periodo de ejecución del contrato.

[CONSIGNAR CIUDAD Y FECHA]

.....  
**Firma, Nombres y Apellidos del personal**

**Importante**

- *De conformidad con el literal d) del artículo 52 del Reglamento la carta de compromiso del personal clave, debe contar con la firma legalizada de este.*
- *De presentarse experiencia ejecutada paralelamente (traslape), para el cómputo del tiempo de dicha experiencia sólo se considerará una vez el periodo traslapado.*

## ANEXO N° 6

### PROMESA DE CONSORCIO

(Sólo para el caso en que un consorcio se presente como postor)

Señores

**[CONSIGNAR ÓRGANO ENCARGADO DE LAS CONTRATACIONES O COMITÉ DE SELECCIÓN, SEGÚN CORRESPONDA]**

**ADJUDICACIÓN SIMPLIFICADA N° [CONSIGNAR NOMENCLATURA DEL PROCEDIMIENTO]**

Presente.-

Los suscritos declaramos expresamente que hemos convenido en forma irrevocable, durante el lapso que dure el procedimiento de selección, para presentar una oferta conjunta a la **ADJUDICACIÓN SIMPLIFICADA N° [CONSIGNAR NOMENCLATURA DEL PROCEDIMIENTO]**.

Asimismo, en caso de obtener la buena pro, nos comprometemos a formalizar el contrato de consorcio, de conformidad con lo establecido por el artículo 140 del Reglamento de la Ley de Contrataciones del Estado, bajo las siguientes condiciones:

a) Integrantes del consorcio

1. [NOMBRE, DENOMINACIÓN O RAZÓN SOCIAL DEL CONSORCIADO 1].
2. [NOMBRE, DENOMINACIÓN O RAZÓN SOCIAL DEL CONSORCIADO 2].

b) Designamos a [CONSIGNAR NOMBRES Y APELLIDOS DEL REPRESENTANTE COMÚN], identificado con [CONSIGNAR TIPO DE DOCUMENTO DE IDENTIDAD] N° [CONSIGNAR NÚMERO DE DOCUMENTO DE IDENTIDAD], como representante común del consorcio para efectos de participar en todos los actos referidos al procedimiento de selección, suscripción y ejecución del contrato correspondiente con [CONSIGNAR NOMBRE DE LA ENTIDAD].

Asimismo, declaramos que el representante común del consorcio no se encuentra impedido, inhabilitado ni suspendido para contratar con el Estado.

c) Fijamos nuestro domicilio legal común en [.....].

d) Las obligaciones que corresponden a cada uno de los integrantes del consorcio son las siguientes:

1. OBLIGACIONES DE [NOMBRE, DENOMINACIÓN O RAZÓN SOCIAL DEL CONSORCIADO 1] [ % ]<sup>24</sup>

[DESCRIBIR LAS OBLIGACIONES DEL CONSORCIADO 1]

2. OBLIGACIONES DE [NOMBRE, DENOMINACIÓN O RAZÓN SOCIAL DEL CONSORCIADO 2] [ % ]<sup>25</sup>

[DESCRIBIR LAS OBLIGACIONES DEL CONSORCIADO 2]

TOTAL OBLIGACIONES

100%<sup>26</sup>

<sup>24</sup> Consignar únicamente el porcentaje total de las obligaciones, el cual debe ser expresado en número entero, sin decimales.

<sup>25</sup> Consignar únicamente el porcentaje total de las obligaciones, el cual debe ser expresado en número entero, sin decimales.

<sup>26</sup> Este porcentaje corresponde a la sumatoria de los porcentajes de las obligaciones de cada uno de los integrantes del consorcio.

[CONSIGNAR CIUDAD Y FECHA]

.....  
**Consortiado 1**  
**Nombres, apellidos y firma del Consortiado 1**  
**o de su Representante Legal**  
**Tipo y N° de Documento de Identidad**

.....  
**Consortiado 2**  
**Nombres, apellidos y firma del Consortiado 2**  
**o de su Representante Legal**  
**Tipo y N° de Documento de Identidad**

**Importante**

*De conformidad con el artículo 52 del Reglamento, las firmas de los integrantes del consorcio deben ser legalizadas.*



**Importante para la Entidad**

*En caso de procedimientos bajo el sistema a suma alzada incluir el siguiente anexo:*

*Esta nota deberá ser eliminada una vez culminada la elaboración de las bases*

**ANEXO N° 7**  
**OFERTA ECONÓMICA**

Señores

**[CONSIGNAR ÓRGANO ENCARGADO DE LAS CONTRATACIONES O COMITÉ DE SELECCIÓN, SEGÚN CORRESPONDA]**

**ADJUDICACIÓN SIMPLIFICADA N° [CONSIGNAR NOMENCLATURA DEL PROCEDIMIENTO]**

Presente.-

Es grato dirigirme a usted, para hacer de su conocimiento que, de acuerdo con las bases, mi oferta económica es la siguiente:

CONCEPTO	OFERTA ECONÓMICA
<b>TOTAL</b>	

La oferta económica [CONSIGNAR LA MONEDA DE LA CONVOCATORIA] incluye todos los tributos, seguros, transporte, inspecciones, pruebas y, de ser el caso, los costos laborales conforme a la legislación vigente, así como cualquier otro concepto que pueda tener incidencia sobre el costo del servicio de consultoría a contratar; excepto la de aquellos postores que gocen de alguna exoneración legal, no incluirán en su oferta económica los tributos respectivos.

[CONSIGNAR CIUDAD Y FECHA]

.....  
**Firma, Nombres y Apellidos del postor o  
Representante legal o común, según corresponda**

**Importante**

- El postor debe consignar el monto total de la oferta económica, sin perjuicio, que de resultar favorecido con la buena pro, presente el detalle de precios unitarios y la estructura de costos para el perfeccionamiento del contrato.*
- En caso que el postor reduzca su oferta, según lo previsto en el artículo 68 del Reglamento, debe presentar nuevamente este Anexo.*
- El postor que goce de alguna exoneración legal, debe indicar que su oferta no incluye el tributo materia de la exoneración, debiendo incluir el siguiente texto:*

*“Mi oferta no incluye [CONSIGNAR EL TRIBUTO MATERIA DE LA EXONERACIÓN]”.*

**Importante para la Entidad**

- En caso de procedimientos según relación de ítems, consignar lo siguiente:  
“El postor puede presentar su oferta económica en un solo documento o documentos independientes, en los ítems que se presente”.*
- En caso de contrataciones que conllevan la ejecución de prestaciones accesorias, consignar lo siguiente:  
“El postor debe detallar en su oferta económica, el monto correspondiente a la prestación principal y las prestaciones accesorias”.*

*Incluir las disposiciones, según corresponda. Una vez culminada la elaboración de las bases, las notas que no se incorporen deben ser eliminadas.*

**Importante para la Entidad**

*En caso de procedimientos bajo el sistema a precios unitarios incluir el siguiente anexo:*

*Esta nota deberá ser eliminada una vez culminada la elaboración de las bases*

**ANEXO N° 7**

**OFERTA ECONÓMICA**

Señores

**[CONSIGNAR ÓRGANO ENCARGADO DE LAS CONTRATACIONES O COMITÉ DE SELECCIÓN, SEGÚN CORRESPONDA]**

**ADJUDICACIÓN SIMPLIFICADA N° [CONSIGNAR NOMENCLATURA DEL PROCEDIMIENTO]**

Presente.-

Es grato dirigirme a usted, para hacer de su conocimiento que, de acuerdo con las bases, mi oferta económica es la siguiente:

CONCEPTO	PRECIO UNITARIO	OFERTA ECONÓMICA
<b>TOTAL</b>		

La oferta económica [CONSIGNAR LA MONEDA DE LA CONVOCATORIA] incluye todos los tributos, seguros, transporte, inspecciones, pruebas y, de ser el caso, los costos laborales conforme a la legislación vigente, así como cualquier otro concepto que pueda tener incidencia sobre el costo del servicio de consultoría a contratar; excepto la de aquellos postores que gocen de alguna exoneración legal, no incluirán en su oferta económica los tributos respectivos.

[CONSIGNAR CIUDAD Y FECHA]

.....  
**Firma, Nombres y Apellidos del postor o  
Representante legal o común, según corresponda**

**Importante**

- El postor debe consignar los precios unitarios y subtotales de su oferta económica.*
- En caso que el postor reduzca su oferta, según lo previsto en el artículo 68 del Reglamento, debe presentar nuevamente este Anexo.*
- El postor que goce de alguna exoneración legal, debe indicar que su oferta no incluye el tributo materia de la exoneración debiendo incluir el siguiente texto:  
"Mi oferta no incluye [CONSIGNAR EL TRIBUTO MATERIA DE LA EXONERACIÓN]"*

**Importante para la Entidad**

- En caso de procedimientos según relación de ítems, consignar lo siguiente:  
"El postor puede presentar su oferta económica en un solo documento o documentos independientes, en los ítems que se presente".*
- En caso de contrataciones que conllevan la ejecución de prestaciones accesorias, consignar lo siguiente:  
"El postor debe detallar en su oferta económica, el monto correspondiente a la prestación principal y las prestaciones accesorias".*

*Incluir las disposiciones, según corresponda. Una vez culminada la elaboración de las bases, las notas que no se incorporen deben ser eliminadas*

**Importante para la Entidad**

*En caso de procedimientos bajo el sistema de tarifas incluir el siguiente anexo:*

*Esta nota deberá ser eliminada una vez culminada la elaboración de las bases*

**ANEXO N° 7**  
**OFERTA ECONÓMICA**

Señores

**[CONSIGNAR ÓRGANO ENCARGADO DE LAS CONTRATACIONES O COMITÉ DE SELECCIÓN, SEGÚN CORRESPONDA]**

**ADJUDICACIÓN SIMPLIFICADA N° [CONSIGNAR NOMENCLATURA DEL PROCEDIMIENTO]**

Presente.-

Es grato dirigirme a usted, para hacer de su conocimiento que, de acuerdo con las bases, mi oferta económica es la siguiente:

DESCRIPCIÓN DEL OBJETO	N° DE PERIODOS DE TIEMPO <sup>27</sup>	PERIODO O UNIDAD DE TIEMPO DE LA TARIFA <sup>28</sup>	TARIFA UNITARIA OFERTADA <sup>29</sup>	TOTAL OFERTA ECONÓMICA

La oferta económica [CONSIGNAR LA MONEDA DE LA CONVOCATORIA] incluye todos los tributos, seguros, transporte, inspecciones, pruebas y, de ser el caso, los costos laborales conforme a la legislación vigente, así como cualquier otro concepto que pueda tener incidencia sobre el costo del servicio de consultoría a contratar; excepto la de aquellos postores que gocen de alguna exoneración legal, no incluirán en su oferta económica los tributos respectivos.

[CONSIGNAR CIUDAD Y FECHA]

.....  
**Firma, Nombres y Apellidos del postor o Representante legal o común, según corresponda**

**Importante**

- En caso que el postor reduzca su oferta, según lo previsto en el artículo 68 del Reglamento, debe presentar nuevamente este Anexo.*
- El postor que goce de alguna exoneración legal, debe indicar que su oferta no incluye el tributo materia de la exoneración, debiendo incluir el siguiente texto:*

*"Mi oferta no incluye [CONSIGNAR EL TRIBUTO MATERIA DE LA EXONERACIÓN]"*

**Importante para la Entidad**

- En caso de procedimientos según relación de ítems, consignar lo siguiente:*  
*"El postor puede presentar su oferta económica en un solo documento o documentos independientes, en los ítems que se presente".*
- En caso de contrataciones que conllevan la ejecución de prestaciones accesorias, consignar lo siguiente:*  
*"El postor debe detallar en su oferta económica, el monto correspondiente a la prestación principal y las prestaciones accesorias".*

**Incluir las disposiciones, según corresponda. Una vez culminada la elaboración de las bases, las notas que no se incorporen deben ser eliminadas**

<sup>27</sup> Número estimado de días, meses, entre otros de la ejecución de la prestación, según lo establecido en las bases.

<sup>28</sup> Día, mes, entre otros, según lo establecido en las bases.

<sup>29</sup> El postor formula su oferta proponiendo una tarifa fija en base al periodo o unidad de tiempo establecida en las bases.

**Importante para la Entidad**

*Si durante la fase de actos preparatorios, las Entidades advierten que es posible la participación de proveedores que gozan del beneficio de la exoneración del IGV prevista en la Ley N° 27037, Ley de Promoción de la Inversión en la Amazonía, incluir el siguiente anexo:*

*Esta nota deberá ser eliminada una vez culminada la elaboración de las bases.*

**ANEXO N° 8**

**DECLARACIÓN JURADA DE CUMPLIMIENTO DE CONDICIONES PARA LA APLICACIÓN DE LA EXONERACIÓN DEL IGV**

Señores

**[CONSIGNAR ÓRGANO ENCARGADO DE LAS CONTRATACIONES O COMITÉ DE SELECCIÓN, SEGÚN CORRESPONDA]**  
**ADJUDICACIÓN SIMPLIFICADA N° [CONSIGNAR NOMENCLATURA DEL PROCEDIMIENTO]**

Mediante el presente el suscrito, postor y/o Representante Legal de [CONSIGNAR EN CASO DE SER PERSONA JURÍDICA], declaro bajo juramento que gozo del beneficio de la exoneración del IGV previsto en la Ley N° 27037, Ley de Promoción de la Inversión en la Amazonía, dado que cumplo con las condiciones siguientes:

- 1.- Que el domicilio fiscal de la empresa<sup>30</sup> se encuentra ubicada en la Amazonía y coincide con el lugar establecido como sede central (donde tiene su administración y lleva su contabilidad);
- 2.- Que la empresa se encuentra inscrita en las Oficinas Registrales de la Amazonía (exigible en caso de personas jurídicas);
- 3.- Que, al menos el setenta por ciento (70%) de los activos fijos de la empresa se encuentran en la Amazonía; y
- 4.- Que la empresa no presta servicios fuera de la Amazonía.

[CONSIGNAR CIUDAD Y FECHA]

.....  
**Firma, Nombres y Apellidos del postor o Representante legal, según corresponda**

**Importante**

*Cuando se trate de consorcios, esta declaración jurada será presentada por cada uno de los integrantes del consorcio, salvo que se trate de consorcios con contabilidad independiente, en cuyo caso debe ser suscrita por el representante común, debiendo indicar su condición de consorcio con contabilidad independiente y el número de RUC del consorcio.*

<sup>30</sup> En el artículo 1 del "Reglamento de las Disposiciones Tributarias contenidas en la Ley de Promoción de la Inversión en la Amazonía" se define como "empresa" a las "Personas naturales, sociedades conyugales, sucesiones indivisas y personas consideradas jurídicas por la Ley del Impuesto a la Renta, generadoras de rentas de tercera categoría, ubicadas en la Amazonía. Las sociedades conyugales son aquéllas que ejerzan la opción prevista en el Artículo 16 de la Ley del Impuesto a la Renta."

**ANEXO N° 9**

**DECLARACIÓN JURADA DEL PERSONAL CLAVE PROPUESTO**

Señores

**[CONSIGNAR ÓRGANO ENCARGADO DE LAS CONTRATACIONES O COMITÉ DE SELECCIÓN, SEGÚN CORRESPONDA]**

**ADJUDICACIÓN SIMPLIFICADA N° [CONSIGNAR NOMENCLATURA DEL PROCEDIMIENTO]**

Presente.-

Mediante el presente el suscrito, postor y/o Representante Legal de [CONSIGNAR EN CASO DE SER PERSONA JURÍDICA], declaro bajo juramento que la información del personal clave propuesto es el siguiente:

NOMBRES Y APELLIDOS	DOCUMENTO NACIONAL DE IDENTIDAD U OTRO ANÁLOGO	CARGO	CARRERA PROFESIONAL	N° DE FOLIO EN LA OFERTA	TIEMPO DE EXPERIENCIA ACREDITADA	N° DE FOLIO EN LA OFERTA

[CONSIGNAR CIUDAD Y FECHA]

.....  
**Firma, Nombres y Apellidos del postor o Representante legal o común, según corresponda**

**Importante**

*El postor debe presentar dentro de su oferta la carta de compromiso del personal clave con firma legalizada, según **Anexo N° 5**.*



ANEXO N° 10

EXPERIENCIA DEL POSTOR EN LA ESPECIALIDAD

Señores

[CONSIGNAR ÓRGANO ENCARGADO DE LAS CONTRATACIONES O COMITÉ DE SELECCIÓN, SEGÚN CORRESPONDA]  
ADJUDICACIÓN SIMPLIFICADA N° [CONSIGNAR NOMENCLATURA DEL PROCEDIMIENTO]

Presente.-

Mediante el presente, el suscrito detalla la siguiente EXPERIENCIA EN LA ESPECIALIDAD:

N°	CLIENTE	OBJETO DEL CONTRATO	N° CONTRATO / O/S / COMPROBANTE DE PAGO	FECHA DEL CONTRATO O CP <sup>31</sup>	FECHA DE LA CONFORMIDAD DE SER EL CASO <sup>32</sup>	EXPERIENCIA PROVENIENTE <sup>33</sup> DE:	MONEDA	IMPORTE <sup>34</sup>	TIPO DE CAMBIO VENTA <sup>35</sup>	MONTO FACTURADO ACUMULADO <sup>36</sup>
1										
2										
3										

<sup>31</sup> Se refiere a la fecha de suscripción del contrato, de la emisión de la Orden de Servicios o de cancelación del comprobante de pago, según corresponda.

<sup>32</sup> Únicamente, cuando la fecha del perfeccionamiento del contrato, sea previa a los diez (10) años anteriores a la fecha de presentación de ofertas, caso en el cual el postor debe acreditar que la conformidad se emitió dentro de dicho periodo.

<sup>33</sup> Si el titular de la experiencia no es el postor, consignar si dicha experiencia corresponde a la matriz en caso que el postor sea sucursal, o fue transmitida por reorganización societaria, debiendo acompañar la documentación sustentatoria correspondiente. Al respecto, según la Opinión N° 216-2017/DTN "Considerando que la sociedad matriz y la sucursal constituyen la misma persona jurídica, la sucursal puede acreditar como suya la experiencia de su matriz". Del mismo modo, según lo previsto en la Opinión N° 010-2013/DTN, "... en una operación de reorganización societaria que comprende tanto una fusión como una escisión, la sociedad resultante podrá acreditar como suya la experiencia de la sociedad incorporada o absorbida, que se extingue producto de la fusión; asimismo, si en virtud de la escisión se transfiere un bloque patrimonial consistente en una línea de negocio completa, la sociedad resultante podrá acreditar como suya la experiencia de la sociedad escindida, correspondiente a la línea de negocio transmitida. De esta manera, la sociedad resultante podrá emplear la experiencia transmitida, como consecuencia de la reorganización societaria antes descrita, en los futuros procesos de selección en los que participe".

<sup>34</sup> Se refiere al monto del contrato ejecutado incluido adicionales y reducciones, de ser el caso.

<sup>35</sup> El tipo de cambio venta debe corresponder al publicado por la SBS correspondiente a la fecha de suscripción del contrato, de la emisión de la Orden de Servicios o de cancelación del comprobante de pago, según corresponda.

<sup>36</sup> Consignar en la moneda establecida en las bases.

Nº	CLIENTE	OBJETO DEL CONTRATO	Nº CONTRATO / O/S / COMPROBANTE DE PAGO	FECHA DEL CONTRATO O CP <sup>31</sup>	FECHA DE LA CONFORMIDAD DE SER EL CASO <sup>32</sup>	EXPERIENCIA PROVENIENTE <sup>33</sup> DE:	MONEDA	IMPORTE <sup>34</sup>	TIPO DE CAMBIO VENTA <sup>35</sup>	MONTO FACTURADO ACUMULADO <sup>36</sup>
4										
5										
6										
7										
8										
9										
10										
	...									
20										
TOTAL										

[CONSIGNAR CIUDAD Y FECHA]

.....  
Firma, Nombres y Apellidos del postor o  
Representante legal o común, según corresponda

**ANEXO N° 11**

**DECLARACIÓN JURADA  
(NUMERAL 49.4 DEL ARTÍCULO 49 DEL REGLAMENTO)**

Señores

**[CONSIGNAR ÓRGANO ENCARGADO DE LAS CONTRATACIONES O COMITÉ DE SELECCIÓN,  
SEGÚN CORRESPONDA]**

**ADJUDICACIÓN SIMPLIFICADA N° [CONSIGNAR NOMENCLATURA DEL PROCEDIMIENTO]  
Presente.-**

Mediante el presente el suscrito, postor y/o Representante Legal de [CONSIGNAR EN CASO DE SER PERSONA JURÍDICA], declaro que la experiencia que acredito de la empresa [CONSIGNAR LA DENOMINACIÓN DE LA PERSONA JURÍDICA] como consecuencia de una reorganización societaria, no se encuentra en el supuesto establecido en el numeral 49.4 del artículo 49 del Reglamento.

[CONSIGNAR CIUDAD Y FECHA]

.....  
**Firma, Nombres y Apellidos del postor o  
Representante legal, según corresponda**

**Importante**

*A efectos de cautelar la veracidad de esta declaración, el postor puede verificar la información de la Relación de Proveedores Sancionados por el Tribunal de Contrataciones del Estado con Sanción Vigente en <http://portal.osce.gob.pe/rmp/content/relación-de-proveedores-sancionados>.*

*También le asiste dicha facultad al órgano encargado de las contrataciones o al órgano de la Entidad al que se le haya asignado la función de verificación de la oferta presentada por el postor ganador de la buena pro.*

**Importante para la Entidad**

*En el caso de contratación de servicios de consultoría que se presten fuera de la provincia de Lima y Callao, cuyo valor estimado no supere los doscientos mil Soles (S/ 200,000.00) o en procedimientos de selección según relación de ítems cuando algún ítem no supere dicho monto, se debe considerar el siguiente anexo:*

*Esta nota deberá ser eliminada una vez culminada la elaboración de las bases.*

**ANEXO N° 12**

**SOLICITUD DE BONIFICACIÓN DEL DIEZ POR CIENTO (10%) POR SERVICIOS PRESTADOS FUERA DE LA PROVINCIA DE LIMA Y CALLAO  
(DE SER EL CASO, SOLO PRESENTAR ESTA SOLICITUD EN EL ÍTEM [INCLUIR EN CASO CORRESPONDA, EN PROCEDIMIENTOS POR RELACIÓN DE ÍTEMS, CONSIGNANDO EL N° DEL ÍTEM O ÍTEMS CUYO VALOR ESTIMADO NO SUPERA LOS DOSCIENTOS MIL SOLES (S/ 200,000.00)])**

Señores

**[CONSIGNAR ÓRGANO ENCARGADO DE LAS CONTRATACIONES O COMITÉ DE SELECCIÓN, SEGÚN CORRESPONDA]**

**ADJUDICACIÓN SIMPLIFICADA N° [CONSIGNAR NOMENCLATURA DEL PROCEDIMIENTO]**

Presente.-

Mediante el presente el suscrito, postor y/o Representante Legal de [CONSIGNAR EN CASO DE SER PERSONA JURÍDICA], solicito la asignación de la bonificación del diez por ciento (10%) sobre el puntaje total en [CONSIGNAR EL ÍTEM O ÍTEMS, SEGÚN CORRESPONDA, EN LOS QUE SE SOLICITA LA BONIFICACIÓN] debido a que el domicilio de mi representada se encuentra ubicado en la provincia o provincia colindante donde se ejecuta la prestación.

[CONSIGNAR CIUDAD Y FECHA]

.....  
**Firma, Nombres y Apellidos del postor o Representante legal, según corresponda**

**Importante**

- *Para asignar la bonificación, el órgano encargado de las contrataciones o el comité de selección, según corresponda, verifica el domicilio consignado por el postor en el Registro Nacional de Proveedores (RNP).*
- *Para que el postor pueda acceder a la bonificación, debe cumplir con las condiciones establecidas en el literal f) del artículo 50 del Reglamento.*

**Importante**

*Cuando se trate de consorcios, la declaración jurada es la siguiente:*

**ANEXO N° 12**

**SOLICITUD DE BONIFICACIÓN DEL DIEZ POR CIENTO (10%) POR SERVICIOS PRESTADOS FUERA DE LA PROVINCIA DE LIMA Y CALLAO**  
**(DE SER EL CASO, SOLO PRESENTAR ESTA SOLICITUD EN EL ÍTEM [INCLUIR EN CASO CORRESPONDA, EN PROCEDIMIENTOS POR RELACIÓN DE ÍTEMS, CONSIGNANDO EL N° DEL ÍTEM O ÍTEMS CUYO VALOR ESTIMADO NO SUPERA LOS DOSCIENTOS MIL SOLES (S/ 200,000.00)])**

Señores

**[CONSIGNAR ÓRGANO ENCARGADO DE LAS CONTRATACIONES O COMITÉ DE SELECCIÓN, SEGÚN CORRESPONDA]**

**ADJUDICACIÓN SIMPLIFICADA N° [CONSIGNAR NOMENCLATURA DEL PROCEDIMIENTO]**

Presente.-

Mediante el presente el que se suscribe, [...], representante común del consorcio [CONSIGNAR EL NOMBRE DEL CONSORCIO], solicito la asignación de la bonificación del diez por ciento (10%) sobre el puntaje total en [CONSIGNAR EL ÍTEM O ÍTEMS, SEGÚN CORRESPONDA, EN LOS QUE SE SOLICITA LA BONIFICACIÓN] debido a que los domicilios de todos los integrantes del consorcio se encuentran ubicados en la provincia o provincias colindantes donde se ejecuta la prestación.

[CONSIGNAR CIUDAD Y FECHA]

.....  
**Firma, Nombres y Apellidos del representante  
común del consorcio**

**Importante**

- *Para asignar la bonificación, el órgano encargado de las contrataciones o el comité de selección, verifica el domicilio consignado de los integrantes del consorcio, en el Registro Nacional de Proveedores (RNP).*
- *Para que un consorcio pueda acceder a la bonificación, cada uno de sus integrantes debe cumplir con las condiciones establecidas en el literal f) del artículo 50 del Reglamento.*



### ANEXO N° 13

#### SOLICITUD DE BONIFICACIÓN DEL CINCO POR CIENTO (5%) POR TENER LA CONDICIÓN DE MICRO Y PEQUEÑA EMPRESA

Señores

**[CONSIGNAR ÓRGANO ENCARGADO DE LAS CONTRATACIONES O COMITÉ DE SELECCIÓN, SEGÚN CORRESPONDA]**

**ADJUDICACIÓN SIMPLIFICADA N° [CONSIGNAR NOMENCLATURA DEL PROCEDIMIENTO]**  
Presente.-

Mediante el presente el suscrito, postor y/o Representante legal de [CONSIGNAR EN CASO DE SER PERSONA JURÍDICA], solicito la asignación de la bonificación del cinco por ciento (5%) sobre el puntaje total obtenido, debido a que mi representada cuenta con la condición de micro y pequeña empresa.

[CONSIGNAR CIUDAD Y FECHA]

.....  
**Firma, Nombres y Apellidos del postor o  
Representante legal o común, según corresponda**

#### **Importante**

- *Para asignar la bonificación, el órgano encargado de las contrataciones o comité de selección, según corresponda, verifica la página web del Ministerio de Trabajo y Promoción del Empleo en la sección consulta de empresas acreditadas en el REMYPE en el link <http://www2.trabajo.gob.pe/servicios-en-linea-2-2/>.*
- *Para que un consorcio pueda acceder a la bonificación, cada uno de sus integrantes debe cumplir con la condición de micro y pequeña empresa.*

ANEXO N° 14

**AUTORIZACIÓN DE NOTIFICACIÓN DE LA DECISIÓN DE LA ENTIDAD SOBRE LA  
SOLICITUD DE AMPLIACIÓN DE PLAZO MEDIANTE MEDIOS ELECTRÓNICOS DE  
COMUNICACIÓN**

**(DOCUMENTO A PRESENTAR EN EL PERFECCIONAMIENTO DEL CONTRATO)**

Señores

**[CONSIGNAR ÓRGANO ENCARGADO DE LAS CONTRATACIONES O COMITÉ DE SELECCIÓN,  
SEGÚN CORRESPONDA]**

**ADJUDICACIÓN SIMPLIFICADA N° [CONSIGNAR NOMENCLATURA DEL PROCEDIMIENTO]**

Presente.-

El que se suscribe, [.....], postor adjudicado y/o Representante Legal de [CONSIGNAR EN CASO DE SER PERSONA JURÍDICA], identificado con [CONSIGNAR TIPO DE DOCUMENTO DE IDENTIDAD] N° [CONSIGNAR NÚMERO DE DOCUMENTO DE IDENTIDAD], autorizo que durante la ejecución del contrato se me notifique al correo electrónico [INDICAR EL CORREO ELECTRÓNICO] lo siguiente:

✓ Notificación de la decisión de la Entidad respecto a la solicitud de ampliación de plazo.

[CONSIGNAR CIUDAD Y FECHA]

.....  
**Firma, Nombres y Apellidos del postor o  
Representante legal o común, según corresponda**

**Importante**

*La notificación de la decisión de la Entidad respecto a la solicitud de ampliación de plazo se efectúa por medios electrónicos de comunicación, siempre que se cuente con la autorización correspondiente y sea posible obtener un acuse de recibo a través del mecanismo utilizado.*