

BASES ESTÁNDAR DE ADJUDICACIÓN SIMPLIFICADA PARA LA CONTRATACIÓN DEL SERVICIO DE CONSULTORÍA DE OBRA

Aprobado mediante Directiva N° 001-2019-OSCE/CD

SUB DIRECCIÓN DE NORMATIVIDAD – DIRECCIÓN TÉCNICO NORMATIVA
ORGANISMO SUPERVISOR DE LAS CONTRATACIONES DEL ESTADO - OSCE

SIMBOLOGÍA UTILIZADA:

N°	Símbolo	Descripción
1	[ABC] / [.....]	La información solicitada dentro de los corchetes sombreados debe ser completada por la Entidad durante la elaboración de las bases.
2	[ABC] / [.....]	Es una indicación, o información que deberá ser completada por la Entidad con posterioridad al otorgamiento de la buena pro para el caso específico de la elaboración de la PROFORMA DEL CONTRATO; o por los proveedores, en el caso de los ANEXOS de la oferta.
3	Importante • Abc	Se refiere a consideraciones importantes a tener en cuenta por el órgano encargado de las contrataciones o comité de selección, según corresponda y por los proveedores.
4	Advertencia • Abc	Se refiere a advertencias a tener en cuenta por el órgano encargado de las contrataciones o comité de selección, según corresponda y por los proveedores.
5	Importante para la Entidad • Xyz	Se refiere a consideraciones importantes a tener en cuenta por el órgano encargado de las contrataciones o comité de selección, según corresponda y deben ser eliminadas una vez culminada la elaboración de las bases.

CARACTERÍSTICAS DEL DOCUMENTO:

Las bases estándar deben ser elaboradas en formato WORD, y deben tener las siguientes características:

N°	Características	Parámetros
1	Márgenes	Superior : 2.5 cm Inferior: 2.5 cm Izquierda: 2.5 cm Derecha: 2.5 cm
2	Fuente	Arial
3	Estilo de Fuente	Normal: Para el contenido en general Cursiva: Para el encabezado y pie de página Para las Consideraciones importantes (Ítem 3 del cuadro anterior)
4	Color de Fuente	Automático: Para el contenido en general Azul : Para las Consideraciones importantes (Ítem 3 del cuadro anterior)
5	Tamaño de Letra	16 : Para las dos primeras hojas de las Secciones General y Específica 11 : Para el nombre de los Capítulos. 10 : Para el cuerpo del documento en general 9 : Para el encabezado y pie de página Para el contenido de los cuadros, pudiendo variar, según la necesidad 8 : Para las Notas al pie
6	Alineación	Justificada: Para el contenido en general y notas al pie. Centrada : Para la primera página, los títulos de las Secciones y nombres de los Capítulos)
7	Interlineado	Sencillo
8	Espaciado	Anterior : 0 Posterior : 0
9	Subrayado	Para los nombres de las Secciones y para resaltar o hacer hincapié en algún concepto

INSTRUCCIONES DE USO:

- Una vez registrada la información solicitada dentro de los corchetes sombreados en gris, el texto deberá quedar en letra tamaño 10, con estilo normal, sin formato de negrita y sin sombrear.
- La nota **IMPORTANTE** no puede ser modificada ni eliminada en la Sección General. En el caso de la Sección Específica debe seguirse la instrucción que se indica en dicha nota.

**BASES ESTÁNDAR DE ADJUDICACIÓN SIMPLIFICADA
PARA LA CONTRATACIÓN DEL SERVICIO DE
CONSULTORÍA DE OBRA¹**

**ADJUDICACIÓN SIMPLIFICADA N°
01-2025-MDCH/CS**

PRIMERA CONVOCATORIA

**CONTRATACIÓN DEL SERVICIO DE CONSULTORÍA DE
OBRA**

**ELABORACIÓN DEL EXPEDIENTE TÉCNICO DEL
PROYECTO DENOMINADO: “MEJORAMIENTO Y
AMPLIACIÓN DEL SERVICIO DE ALCANTARILLADO U
OTRAS FORMAS DE DISPOSICIÓN SANITARIA DE
EXCRETAS EN CHÓCHOPE CAPITAL Y LOS SECTORES
DE CHÓCHOPE CERCADO, CHICLAYITO, HUACA
COLORADA, AGUILAR, BECERRA, PARRANAL, LA
RINCONADA, LINDEROS, CAIHUA, CHÓCHOPE VIEJO,
LAJA BLANCA, GONZALES Y AVIACIÓN DISTRITO DE
CHÓCHOPE DE LA PROVINCIA DE LAMBAYEQUE DEL
DEPARTAMENTO DE LAMBAYEQUE”, CUI 2656761**

¹ Estas Bases se utilizarán para la contratación del servicio de consultoría de obra. Para tal efecto, se deberá tener en cuenta la siguiente definición:

Consultoría de obra: Servicios profesionales altamente calificados consistente en la elaboración del expediente técnico de obras, en la supervisión de la elaboración del expediente técnico de obra o en la supervisión de obras.

DEBER DE COLABORACIÓN

La Entidad y todo proveedor que se someta a las presentes Bases, sea como participante, postor y/o contratista, deben conducir su actuación conforme a los principios previstos en la Ley de Contrataciones del Estado.

En este contexto, se encuentran obligados a prestar su colaboración al OSCE y a la Secretaría Técnica de la Comisión de Defensa de la Libre Competencia del INDECOPI, en todo momento según corresponda a sus competencias, a fin de comunicar presuntos casos de fraude, colusión y corrupción por parte de los funcionarios y servidores de la Entidad, así como los proveedores y demás actores que participan en el proceso de contratación.

De igual forma, deben poner en conocimiento del OSCE y a la Secretaría Técnica de la Comisión de Defensa de la Libre Competencia del INDECOPI los indicios de conductas anticompetitivas que se presenten durante el proceso de contratación, en los términos del Decreto Legislativo N° 1034, "Ley de Represión de Conductas Anticompetitivas", o norma que la sustituya, así como las demás normas de la materia.

La Entidad y todo proveedor que se someta a las presentes Bases, sea como participante, postor y/o contratista del proceso de contratación deben permitir al OSCE o a la Secretaría Técnica de la Comisión de Defensa de la Libre Competencia del INDECOPI el acceso a la información referida a las contrataciones del Estado que sea requerida, prestar testimonio o absolución de posiciones que se requieran, entre otras formas de colaboración.

SECCIÓN GENERAL

DISPOSICIONES COMUNES DEL PROCEDIMIENTO DE SELECCIÓN

(ESTA SECCIÓN NO DEBE SER MODIFICADA EN NINGÚN EXTREMO, BAJO SANCIÓN DE NULIDAD)

CAPÍTULO I ETAPAS DEL PROCEDIMIENTO DE SELECCIÓN

1.1. REFERENCIAS

Cuando en el presente documento se mencione la palabra Ley, se entiende que se está haciendo referencia a la Ley N° 30225, Ley de Contrataciones del Estado, y cuando se mencione la palabra Reglamento, se entiende que se está haciendo referencia al Reglamento de la Ley de Contrataciones del Estado aprobado por Decreto Supremo N° 344-2018-EF.

Las referidas normas incluyen sus respectivas modificaciones, de ser el caso.

1.2. CONVOCATORIA

Se realiza a través de su publicación en el SEACE de conformidad con lo señalado en el artículo 54 del Reglamento, en la fecha señalada en el calendario del procedimiento de selección, debiendo adjuntar las bases y resumen ejecutivo.

1.3. REGISTRO DE PARTICIPANTES

El registro de participantes se realiza conforme al artículo 55 del Reglamento. En el caso de un consorcio, basta que se registre uno (1) de sus integrantes.

Importante

- *Para registrarse como participante en un procedimiento de selección convocado por las Entidades del Estado Peruano, es necesario que los proveedores cuenten con inscripción vigente y estar habilitados ante el Registro Nacional de Proveedores (RNP) que administra el Organismo Supervisor de las Contrataciones del Estado (OSCE). Para obtener mayor información, se puede ingresar a la siguiente dirección electrónica: www.rnp.gob.pe.*
- *Los proveedores que deseen registrar su participación deben ingresar al SEACE utilizando su Certificado SEACE (usuario y contraseña). Asimismo, deben observar las instrucciones señaladas en el documento de orientación "Guía para el registro de participantes electrónico" publicado en <https://www2.seace.gob.pe/>.*
- *En caso los proveedores no cuenten con inscripción vigente en el RNP y/o se encuentren inhabilitados o suspendidos para ser participantes, postores y/o contratistas, el SEACE restringirá su registro, quedando a potestad de estos intentar nuevamente registrar su participación en el procedimiento de selección en cualquier otro momento, dentro del plazo establecido para dicha etapa, siempre que haya obtenido la vigencia de su inscripción o quedado sin efecto la sanción que le impuso el Tribunal de Contrataciones del Estado.*

1.4. FORMULACIÓN DE CONSULTAS Y OBSERVACIONES A LAS BASES

La formulación de consultas y observaciones a las bases se efectúa de conformidad con lo establecido en los numerales 72.1 y 72.2 del artículo 72 del Reglamento, así como el literal a) del artículo 89 del Reglamento.

Importante

No pueden formularse consultas ni observaciones respecto del contenido de una ficha de homologación aprobada. Las consultas y observaciones que se formulen sobre el particular, se tienen como no presentadas.

1.5. ABSOLUCIÓN DE CONSULTAS, OBSERVACIONES E INTEGRACIÓN DE BASES

La absolución de consultas, observaciones e integración de las bases se realizan conforme a las disposiciones previstas en el numeral 72.4 del artículo 72 y el literal a) del artículo 89 del Reglamento.

Importante

- *No se absolverán consultas y observaciones a las bases que se presenten en forma física.*
- *Cuando exista divergencia entre lo indicado en el pliego de absolución de consultas y observaciones y la integración de bases, prevalece lo absuelto en el referido pliego; sin perjuicio, del deslinde de responsabilidades correspondiente.*

1.6. FORMA DE PRESENTACIÓN DE OFERTAS

Las ofertas se presentan conforme lo establecido en el artículo 59 y en el artículo 90 del Reglamento.

Las declaraciones juradas, formatos o formularios previstos en las bases que conforman la oferta deben estar debidamente firmados por el postor (firma manuscrita o digital, según la Ley N° 27269, Ley de Firmas y Certificados Digitales²). Los demás documentos deben ser visados por el postor. En el caso de persona jurídica, por su representante legal, apoderado o mandatario designado para dicho fin y, en el caso de persona natural, por este o su apoderado. No se acepta el pegado de la imagen de una firma o visto. Las ofertas se presentan foliadas.

Importante

- *Los formularios electrónicos que se encuentran en el SEACE y que los proveedores deben llenar para presentar sus ofertas, tienen carácter de declaración jurada.*
- *En caso la información contenida en los documentos escaneados que conforman la oferta no coincida con lo declarado a través del SEACE, prevalece la información declarada en los documentos escaneados.*
- *No se tomará en cuenta las ofertas que se presenten en físico a la Entidad.*

1.7. PRESENTACIÓN Y APERTURA DE OFERTAS

El participante presentará su oferta de manera electrónica a través del SEACE, desde las 00:01 horas hasta las 23:59 horas del día establecido para el efecto en el cronograma del procedimiento; adjuntando el archivo digitalizado que contenga los documentos que conforman la oferta de acuerdo a lo requerido en las bases.

El participante debe verificar antes de su envío, bajo su responsabilidad, que el archivo pueda ser descargado y su contenido sea legible.

Importante

Los integrantes de un consorcio no pueden presentar ofertas individuales ni conformar más de un consorcio en un procedimiento de selección, o en un determinado ítem cuando se trate de procedimientos de selección según relación de ítems.

² Para mayor información sobre la normativa de firmas y certificados digitales ingresar a: <https://www.indecopi.gob.pe/web/firmas-digitales/firmar-y-certificados-digitales>

En la apertura electrónica de la oferta técnica, el órgano encargado de las contrataciones o el comité de selección, según corresponda, verifica la presentación de lo exigido en la sección específica de las bases de conformidad con el numeral 81.2 del artículo 81 del Reglamento y determina si las ofertas responden a las características y/o requisitos y condiciones de los Términos de Referencia, detallados en la sección específica de las bases. De no cumplir con lo requerido, la oferta se considera no admitida.

1.8. CALIFICACIÓN Y EVALUACIÓN DE LAS OFERTAS

La calificación y evaluación de los postores se realiza conforme los requisitos de calificación y factores de evaluación que se indican en la sección específica de las bases.

La evaluación técnica y económica se realiza sobre la base de:

Oferta técnica : 100 puntos
Oferta económica : 100 puntos

1.8.1 CALIFICACIÓN DE LAS OFERTAS TÉCNICAS

La calificación de las ofertas técnicas se realiza conforme a lo establecido en el numeral 82.1 del artículo 82 del Reglamento.

1.8.2 EVALUACIÓN DE LAS OFERTAS TÉCNICAS

La evaluación de las ofertas técnicas se realiza conforme a lo establecido en los numerales 82.2 y 82.3 del artículo 82 del Reglamento.

1.8.3 APERTURA Y EVALUACIÓN DE OFERTAS ECONÓMICAS

El órgano encargado de las contrataciones o el comité de selección, según corresponda, evalúa las ofertas económicas y determina el puntaje total de las ofertas conforme a lo dispuesto en el artículo 83 del Reglamento así como los coeficientes de ponderación previstos en la sección específica de las bases.

Importante

En el caso de contratación de consultorías de obras a ser prestadas fuera de la provincia de Lima y Callao, cuyo valor referencial no supere los doscientos mil Soles (S/ 200,000.00), a solicitud del postor se asigna una bonificación equivalente al diez por ciento (10%) sobre el puntaje total obtenido por los postores con domicilio en la provincia donde prestará el servicio, o en las provincias colindantes, sean o no pertenecientes al mismo departamento o región. El domicilio es el consignado en la constancia de inscripción ante el RNP³. Lo mismo aplica en el caso de procedimientos de selección por relación de ítems, cuando algún ítem no supera el monto señalado anteriormente.

1.9. SUBSANACIÓN DE LAS OFERTAS

La subsanación de las ofertas se sujeta a lo establecido en el artículo 60 del Reglamento. El plazo que se otorgue para la subsanación no puede ser inferior a un (1) día hábil.

La solicitud de subsanación se realiza de manera electrónica a través del SEACE y será remitida al correo electrónico consignado por el postor al momento de realizar su inscripción en

³ La constancia de inscripción electrónica se visualizará en el portal web del Registro Nacional de Proveedores: www.mrp.gob.pe

el RNP, siendo su responsabilidad el permanente seguimiento de las notificaciones a dicho correo. La notificación de la solicitud se entiende efectuada el día de su envío al correo electrónico.

La presentación de las subsanaciones se realiza a través del SEACE. No se tomará en cuenta la subsanación que se presente en físico a la Entidad.

1.10. OTORGAMIENTO DE LA BUENA PRO

La buena pro se otorga luego de la evaluación correspondiente según lo indicado en el numeral 1.8.3 de la presente sección.

Previo al otorgamiento de la buena pro, el órgano encargado de las contrataciones o el comité de selección, según corresponda, aplica lo dispuesto en el artículo 68 del Reglamento, sobre el rechazo de las ofertas, de ser el caso.

En el supuesto de que dos (2) o más ofertas empaten, el otorgamiento de la buena pro se efectúa siguiendo estrictamente el orden señalado en el numeral 91.2 del artículo 91 del Reglamento.

El desempate mediante sorteo se realiza de manera electrónica a través del SEACE.

Definida la oferta ganadora, el órgano encargado de las contrataciones o el comité de selección, según corresponda, otorga la buena pro, mediante su publicación en el SEACE, incluyendo el cuadro comparativo y las actas debidamente motivadas de los resultados de la admisión, no admisión, calificación, descalificación, evaluación, rechazo y el otorgamiento de la buena pro.

1.11. CONSENTIMIENTO DE LA BUENA PRO

Cuando se hayan presentado dos (2) o más ofertas, el consentimiento de la buena pro se produce a los cinco (5) días hábiles siguientes de la notificación de su otorgamiento, sin que los postores hayan ejercido el derecho de interponer el recurso de apelación.

En caso que se haya presentado una sola oferta, el consentimiento de la buena pro se produce el mismo día de la notificación de su otorgamiento.

El consentimiento del otorgamiento de la buena pro se publica en el SEACE al día hábil siguiente de producido.

Importante

Una vez consentido el otorgamiento de la buena pro, el órgano encargado de las contrataciones o el órgano de la Entidad al que se haya asignado tal función realiza la verificación de la oferta presentada por el postor ganador de la buena pro conforme lo establecido en el numeral 64.6 del artículo 64 del Reglamento.

CAPÍTULO II

SOLUCIÓN DE CONTROVERSIAS DURANTE EL PROCEDIMIENTO DE SELECCIÓN

2.1. RECURSO DE APELACIÓN

A través del recurso de apelación se pueden impugnar los actos dictados durante el desarrollo del procedimiento de selección hasta antes del perfeccionamiento del contrato.

El recurso de apelación se presenta ante la Entidad convocante, y es conocido y resuelto por su Titular, cuando el valor referencial sea igual o menor a cincuenta (50) UIT. Cuando el valor referencial sea mayor a dicho monto, el recurso de apelación se presenta ante y es resuelto por el Tribunal de Contrataciones del Estado.

En los procedimientos de selección según relación de ítems, el valor referencial total del procedimiento determina ante quién se presenta el recurso de apelación.

Los actos que declaren la nulidad de oficio, la cancelación del procedimiento de selección y otros actos emitidos por el Titular de la Entidad que afecten la continuidad de este, se impugnan ante el Tribunal de Contrataciones del Estado.

Importante

- *Una vez otorgada la buena pro, el órgano encargado de las contrataciones o el comité de selección, según corresponda, está en la obligación de permitir el acceso de los participantes y postores al expediente de contratación, salvo la información calificada como secreta, confidencial o reservada por la normativa de la materia, a más tardar dentro del día siguiente de haberse solicitado por escrito.*
- *A efectos de recoger la información de su interés, los postores pueden valerse de distintos medios, tales como: (i) la lectura y/o toma de apuntes, (ii) la captura y almacenamiento de imágenes, e incluso (iii) pueden solicitar copia de la documentación obrante en el expediente, siendo que, en este último caso, la Entidad deberá entregar dicha documentación en el menor tiempo posible, previo pago por tal concepto.*
- *El recurso de apelación se presenta ante la Mesa de Partes del Tribunal o ante las oficinas desconcentradas del OSCE o en la Unidad de Trámite Documentario de la Entidad, según corresponda.*

2.2. PLAZOS DE INTERPOSICIÓN DEL RECURSO DE APELACIÓN

La apelación contra el otorgamiento de la buena pro o contra los actos dictados con anterioridad a ella se interpone dentro de los cinco (5) días hábiles siguientes de haberse notificado el otorgamiento de la buena pro.

La apelación contra los actos dictados con posterioridad al otorgamiento de la buena pro, contra la declaración de nulidad, cancelación y declaratoria de desierto del procedimiento, se interpone dentro de los cinco (5) días hábiles siguientes de haberse tomado conocimiento del acto que se desea impugnar.

CAPÍTULO III DEL CONTRATO

3.1. PERFECCIONAMIENTO DEL CONTRATO

Los plazos y el procedimiento para perfeccionar el contrato se realiza conforme a lo indicado en el artículo 141 del Reglamento.

Para perfeccionar el contrato, el postor ganador de la buena pro debe presentar los documentos señalados en el artículo 139 del Reglamento y los previstos en la sección específica de las bases.

3.2. GARANTÍAS

Las garantías que deben otorgar los postores y/o contratistas, según corresponda, son las de fiel cumplimiento del contrato y por los adelantos.

3.2.1. GARANTÍA DE FIEL CUMPLIMIENTO

Como requisito indispensable para perfeccionar el contrato, el postor ganador debe entregar a la Entidad la garantía de fiel cumplimiento del mismo por una suma equivalente al diez por ciento (10%) del monto del contrato original. Esta se mantiene vigente hasta el consentimiento de la liquidación final.

3.2.2. GARANTÍA DE FIEL CUMPLIMIENTO POR PRESTACIONES ACCESORIAS

En las contrataciones que conllevan la ejecución de prestaciones accesorias, tales como mantenimiento, reparación o actividades afines, se otorga una garantía adicional por una suma equivalente al diez por ciento (10%) del monto del contrato de la prestación accesorio, la misma que debe ser renovada periódicamente hasta el cumplimiento total de las obligaciones garantizadas.

Importante

En los contratos de consultorías de obras que celebren las Entidades con las micro y pequeñas empresas, estas últimas pueden otorgar como garantía de fiel cumplimiento el diez por ciento (10%) del monto del contrato, porcentaje que es retenido por la Entidad durante la primera mitad del número total de pagos a realizarse, de forma prorrateada en cada pago, con cargo a ser devuelto a la finalización del mismo, conforme lo establecen los numerales 149.4 y 149.5 del artículo 149 del Reglamento y numeral 151.2 del artículo 151 del Reglamento.

3.2.3. GARANTÍA POR ADELANTO

En caso se haya previsto en la sección específica de las bases la entrega de adelantos, el contratista debe presentar una garantía emitida por idéntico monto conforme a lo estipulado en el artículo 153 del Reglamento.

3.3. REQUISITOS DE LAS GARANTÍAS

Las garantías que se presenten deben ser incondicionales, solidarias, irrevocables y de realización automática en el país, al solo requerimiento de la Entidad. Asimismo, deben ser emitidas por empresas que se encuentren bajo la supervisión directa de la Superintendencia de Banca, Seguros y Administradoras Privadas de Fondos de Pensiones y que cuenten con

clasificación de riesgo B o superior. Asimismo, deben estar autorizadas para emitir garantías; o estar consideradas en la última lista de bancos extranjeros de primera categoría que periódicamente publica el Banco Central de Reserva del Perú.

Importante

Corresponde a la Entidad verificar que las garantías presentadas por el postor ganador de la buena pro y/o contratista cumplan con los requisitos y condiciones necesarios para su aceptación y eventual ejecución; sin perjuicio de la determinación de las responsabilidades funcionales que correspondan.

Advertencia

Los funcionarios de las Entidades no deben aceptar garantías emitidas bajo condiciones distintas a las establecidas en el presente numeral, debiendo tener en cuenta lo siguiente:

1. La clasificadora de riesgo que asigna la clasificación a la empresa que emite la garantía debe encontrarse listada en el portal web de la SBS (<http://www.sbs.gob.pe/sistema-financiero/clasificadoras-de-riesgo>).

2. Se debe identificar en la página web de la clasificadora de riesgo respectiva, cuál es la clasificación vigente de la empresa que emite la garantía, considerando la vigencia a la fecha de emisión de la garantía.

3. Para fines de lo establecido en el artículo 148 del Reglamento, la clasificación de riesgo B, incluye las clasificaciones B+ y B.

4. Si la empresa que otorga la garantía cuenta con más de una clasificación de riesgo emitida por distintas empresas listadas en el portal web de la SBS, bastará que en una de ellas cumpla con la clasificación mínima establecida en el Reglamento.

En caso exista alguna duda sobre la clasificación de riesgo asignada a la empresa emisora de la garantía, se deberá consultar a la clasificadora de riesgos respectiva.

De otro lado, además de cumplir con el requisito referido a la clasificación de riesgo, a efectos de verificar si la empresa emisora se encuentra autorizada por la SBS para emitir garantías, debe revisarse el portal web de dicha Entidad (<http://www.sbs.gob.pe/sistema-financiero/relacion-de-empresas-que-se-encuentran-autorizadas-a-emitir-cartas-fianza>).

Los funcionarios competentes deben verificar la autenticidad de la garantía a través de los mecanismos establecidos (consulta web, teléfono u otros) por la empresa emisora.

3.4. EJECUCIÓN DE GARANTÍAS

La Entidad puede solicitar la ejecución de las garantías conforme a los supuestos contemplados en el artículo 155 del Reglamento.

3.5. ADELANTOS

La Entidad puede entregar adelantos directos al contratista, los que en ningún caso exceden en conjunto del treinta por ciento (30%) del monto del contrato original, siempre que ello haya sido previsto en la sección específica de las bases.

3.6. PENALIDADES

3.6.1. PENALIDAD POR MORA EN LA EJECUCIÓN DE LA PRESTACIÓN

En caso de retraso injustificado del contratista en la ejecución de las prestaciones objeto

del contrato, la Entidad le aplica automáticamente una penalidad por mora por cada día de atraso, de conformidad con el artículo 162 del Reglamento.

3.6.2. OTRAS PENALIDADES

La Entidad puede establecer penalidades distintas a la mencionada en el numeral precedente, según lo previsto en el artículo 163 del Reglamento y lo indicado en la sección específica de las bases.

Estos dos tipos de penalidades se calculan en forma independiente y pueden alcanzar cada una un monto máximo equivalente al diez por ciento (10%) del monto del contrato vigente, o de ser el caso, del ítem que debió ejecutarse.

3.7. PAGOS

El pago se realiza después de ejecutada la respectiva prestación, pudiendo contemplarse pagos a cuenta, según la forma establecida en la sección específica de las bases o en el contrato.

La Entidad paga las contraprestaciones pactadas a favor del contratista dentro de los diez (10) días calendario siguientes de otorgada la conformidad de los servicios, siempre que se verifiquen las condiciones establecidas en el contrato para ello, bajo responsabilidad del funcionario competente.

La conformidad se emite en un plazo máximo de quince (15) días, bajo responsabilidad del funcionario que debe emitir la conformidad.

En el caso que se haya suscrito contrato con un consorcio, el pago se realizará de acuerdo a lo que se indique en el contrato de consorcio.

Advertencia

En caso de retraso en los pagos a cuenta o pago final por parte de la Entidad, salvo que se deba a caso fortuito o fuerza mayor, esta reconoce al contratista los intereses legales correspondientes, de conformidad con el artículo 39 de la Ley y 171 del Reglamento, debiendo repetir contra los responsables de la demora injustificada.

3.8. INCUMPLIMIENTO DEL CONTRATO

Las causales para la resolución del contrato, serán aplicadas de conformidad con el artículo 36 de la Ley y 164 del Reglamento.

3.9. DISPOSICIONES FINALES

Todos los demás aspectos del presente procedimiento no contemplados en las bases se regirán supletoriamente por la Ley y su Reglamento, así como por las disposiciones legales vigentes.

SECCIÓN ESPECÍFICA

CONDICIONES ESPECIALES DEL PROCEDIMIENTO DE SELECCIÓN

(EN ESTA SECCIÓN LA ENTIDAD DEBERÁ COMPLETAR LA INFORMACIÓN EXIGIDA, DE ACUERDO A LAS INSTRUCCIONES INDICADAS)

CAPÍTULO I GENERALIDADES

1.1. ENTIDAD CONVOCANTE

Nombre : Municipalidad Distrital de Chochope
RUC N° : 20204507971
Domicilio legal : Calle Leoncio Prado S/N – Chóchope – Lambayeque – Lambayeque.
Teléfono: :
Correo electrónico: : mdch.logistica17@gmail.com

1.2. OBJETO DE LA CONVOCATORIA

El presente procedimiento de selección tiene por objeto la contratación del servicio de consultoría de obra para la Elaboración del Expediente Técnico del Proyecto denominado: “MEJORAMIENTO Y AMPLIACIÓN DEL SERVICIO DE ALCANTARILLADO U OTRAS FORMAS DE DISPOSICIÓN SANITARIA DE EXCRETAS EN CHÓCHOPE CAPITAL Y LOS SECTORES DE CHÓCHOPE CERCADO, CHICLAYITO, HUACA COLORADA, AGUILAR, BECERRA, PARRANAL, LA RINCONADA, LINDEROS, CAIHUA, CHÓCHOPE VIEJO, LAJA BLANCA, GONZALES Y AVIACIÓN DISTRITO DE CHÓCHOPE DE LA PROVINCIA DE LAMBAYEQUE DEL DEPARTAMENTO DE LAMBAYEQUE”, CUI 2656761

1.3. VALOR REFERENCIAL⁴

El valor referencial asciende a **S/ 441,961.92 (Cuatrocientos cuarenta y un mil novecientos sesenta y uno con 92/100 soles)**, incluidos los impuestos de Ley y cualquier otro concepto que incida en el costo total del servicio de consultoría de obra. El valor referencial ha sido calculado al mes de marzo del 2025.

Valor Referencial (VR)	Límites ⁵	
	Inferior	Superior
S/ 441,961.92 (Cuatrocientos cuarenta y un mil novecientos sesenta y uno con 92/100 soles)	S/ 397,765.73 (Trescientos noventa y siete mil setecientos sesenta y cinco con 73/100 soles)	S/ 486,158.11 (Cuatrocientos ochenta y seis mil ciento cincuenta y ocho con 11/100 soles)

Importante

Las ofertas económicas no pueden exceder los límites del valor referencial de conformidad con el numeral 28.2 del artículo 28 de la Ley.

⁴ El monto del valor referencial indicado en esta sección de las bases no debe diferir del monto del valor referencial consignado en la ficha del procedimiento en el SEACE. No obstante, de existir contradicción entre estos montos, primará el monto del valor referencial indicado en las bases aprobadas.

⁵ De acuerdo a lo señalado en el artículo 48 del Reglamento, estos límites se calculan considerando dos (2) decimales. Para ello, si el límite inferior tiene más de dos decimales, se aumenta en un dígito el valor del segundo decimal; en el caso del límite superior, se considera el valor del segundo decimal sin efectuar el redondeo.

1.4. EXPEDIENTE DE CONTRATACIÓN

El expediente de contratación fue aprobado mediante **RESOLUCIÓN DE ALCALDÍA N° 033-2025-MDCH/A**, aprobado el 20 de marzo de 2025.

1.5. FUENTE DE FINANCIAMIENTO

Rubro 00 RECURSOS ORDINARIOS

Importante

La fuente de financiamiento debe corresponder a aquella prevista en la Ley de Equilibrio Financiero del Presupuesto del Sector Público del año fiscal en el cual se convoca el procedimiento de selección.

1.6. SISTEMA DE CONTRATACIÓN

El presente procedimiento se rige por el sistema de **SUMA ALZADA**, de acuerdo con lo establecido en el expediente de contratación respectivo.

Importante

En el caso de supervisión de obras, cuando se haya previsto que las actividades comprenden la liquidación del contrato de obra, la supervisión se rige bajo el sistema de tarifas mientras que la liquidación se rige bajo el sistema a suma alzada.

1.7. ALCANCES DEL REQUERIMIENTO

El alcance de la prestación está definido en el Capítulo III de la presente sección de las bases.

1.8. PLAZO DE PRESTACIÓN DEL SERVICIO DE CONSULTORÍA DE OBRA

Los servicios de consultoría de obra materia de la presente convocatoria se prestarán en el plazo de 120 días calendarios, en concordancia con lo establecido en el expediente de contratación.

Importante

En el caso de supervisión de obras, el plazo inicial del contrato debe estar vinculado al del contrato de la obra a ejecutar y comprender hasta la liquidación de la obra, de conformidad con el artículo 10 de la Ley.

1.9. COSTO DE REPRODUCCIÓN Y ENTREGA DE BASES

Los participantes registrados tienen el derecho de recabar un ejemplar de las bases, para cuyo efecto deben:

Pagar en : Oficina de Tesorería.

Recoger en : Oficina de logística.

Costo de bases : Impresa: S/ 5.00

Importante

El costo de entrega de un ejemplar de las bases no puede exceder el costo de su reproducción.

1.10. BASE LEGAL

- Ley N°32185, Ley de Presupuesto del Sector Público para el Año Fiscal 2025.
- Ley N°32186, Ley de Equilibrio Financiero del Presupuesto del Sector Público del año fiscal 2025.
- Ley N°30225 Ley de Contrataciones del Estado.
- Ley N° 27806, Ley de Transparencia y de Acceso a la Información Pública.
- Ley N° 27444, Ley de Procedimiento Administrativo General.
- Decreto Supremo N°011-79-VC.
- Decreto Supremo N° 344-2018-EF, modificado mediante Decreto Supremos N° 217-2019-EF, D.S. N° 377-2019-EF, D.S N° 168-2020-EF, DS N° 250-2020-EF, DS N° 162-2021-EF, DS N° 234-2022-EF , DS N° 167-2023-EF, D.S N° 051-2024-EF y D.S N° 278-2024-EF.
- Resolución Ministerial N° 249-2020-VIVIENDA, que aprueba once (11) Fichas de Homologación de requisitos de calificación de “Perfiles profesionales de proyectos de saneamiento para el ámbito rural”,
- DECRETO LEGISLATIVO N° 1252, Publicado el 01 de diciembre del 2016; Decreto Legislativo que crea el Sistema Nacional de Programación Multianual y Gestión de Inversiones y deroga la Ley N° 27293, Ley del Sistema Nacional de Inversión Pública. Modificado por la Primera Disposición Complementaria Modificatoria del Decreto Legislativo N° 1341.
- DECRETO LEGISLATIVO N° 1432 Decreto legislativo que modifica el Decreto Legislativo N° 1252, Decreto Legislativo que crea el Sistema Nacional de Programación Multianual y Gestión de Inversiones y deroga la Ley N° 27293, ley del Sistema Nacional de Inversión Pública.
- Ley N° 29783, Ley de Seguridad y Salud en el Trabajo.
- Ley N° 29090, Ley de Regulación de Habilitaciones Urbanas y de Edificaciones.
- Decreto Supremo N° 011-2006-VIVIENDA, que aprueba el Reglamento Nacional de Edificaciones.
- Resolución Directoral N° 073-2010/VIVIENDA/VMCS-DNC, Norma Técnica de Metrados para obras de Edificación y Habilitaciones Urbanas.
- Resolución Ministerial N° 192-2018-VIVIENDA y su Anexo, donde se aprueba la “Norma Técnica de Diseño: Opciones Tecnológicas para Sistemas de Saneamiento en el Ámbito Rural”.
- Resolución Directoral N°002-2024-VIVIENDA/VMCS/DGPPCA
- Código Civil.
- Directivas, Pronunciamientos y Opiniones del OSCE.

Las referidas normas incluyen sus respectivas modificaciones, de ser el caso.

CAPÍTULO II DEL PROCEDIMIENTO DE SELECCIÓN

2.1. CALENDARIO DEL PROCEDIMIENTO DE SELECCIÓN

Según el cronograma de la ficha de selección de la convocatoria publicada en el SEACE.

Importante

De conformidad con la vigesimosegunda Disposición Complementaria Final del Reglamento, en caso la Entidad (Ministerios y sus organismos públicos, programas o proyectos adscritos) haya difundido el requerimiento a través del SEACE siguiendo el procedimiento establecido en dicha disposición, no procede formular consultas u observaciones al requerimiento.

2.2. CONTENIDO DE LAS OFERTAS

2.2.1. OFERTA TÉCNICA

La oferta contendrá, además de un índice de documentos⁶, la siguiente documentación:

2.2.1.1. Documentación de presentación obligatoria

A. Documentos para la admisión de la oferta

a.1) Declaración jurada de datos del postor. (**Anexo N° 1**)

a.2) Documento que acredite la representación de quien suscribe la oferta.

En caso de persona jurídica, copia del certificado de vigencia de poder del representante legal, apoderado o mandatario designado para tal efecto.

En caso de persona natural, copia del documento nacional de identidad o documento análogo, o del certificado de vigencia de poder otorgado por persona natural, del apoderado o mandatario, según corresponda.

En el caso de consorcios, este documento debe ser presentado por cada uno de los integrantes del consorcio que suscriba la promesa de consorcio, según corresponda.

Advertencia

De acuerdo con el artículo 4 del Decreto Legislativo N° 1246, las Entidades están prohibidas de exigir a los administrados o usuarios la información que puedan obtener directamente mediante la interoperabilidad a que se refieren los artículos 2 y 3 de dicho Decreto Legislativo. En esa medida, si la Entidad es usuaria de la Plataforma de Interoperabilidad del Estado – PIDE⁷ y siempre que el servicio web se encuentre activo en el Catálogo de Servicios de dicha plataforma, no corresponderá exigir el certificado de vigencia de poder y/o documento nacional de identidad.

a.3) Declaración jurada de acuerdo con el literal b) del artículo 52 del Reglamento. (**Anexo N° 2**)

⁶ La omisión del índice no determina la no admisión de la oferta.

⁷ Para mayor información de las Entidades usuarias y del Catálogo de Servicios de la Plataforma de Interoperabilidad del Estado – PIDE ingresar al siguiente enlace <https://www.gobiernodigital.gob.pe/interoperabilidad/>

- a.4) Declaración jurada de cumplimiento de los Términos de Referencia contenidos en el numeral 3.1 del Capítulo III de la presente sección. (**Anexo N° 3**)
- a.5) Declaración jurada de plazo de prestación del servicio de consultoría de obra. (**Anexo N° 4**).
- a.6) Promesa de consorcio con firmas legalizadas, de ser el caso, en la que se consigne los integrantes, el representante común, el domicilio común y las obligaciones a las que se compromete cada uno de los integrantes del consorcio así como el porcentaje equivalente a dichas obligaciones. (**Anexo N° 5**)

Importante

El órgano encargado de las contrataciones o el comité de selección, según corresponda, verifica la presentación de los documentos requeridos. De no cumplir con lo requerido, la oferta se considera no admitida.

B. Documentos para acreditar los requisitos de calificación

Incorporar en la oferta los documentos que acreditan los “**Requisitos de Calificación**” que se detallan en el numeral 3.2 del Capítulo III de la presente sección de las bases.

2.2.1.2. Documentación de presentación facultativa:

- a) En el caso de microempresas y pequeñas empresas integradas por personas con discapacidad, o en el caso de consorcios conformados en su totalidad por estas empresas, deben presentar la constancia o certificado con el cual acredite su inscripción en el Registro de Empresas Promocionales para Personas con Discapacidad⁸.
- b) Incorporar en la oferta los documentos que acreditan los “**Factores de Evaluación**” establecidos en el Capítulo IV de la presente sección de las bases, a efectos de obtener el puntaje previsto en dicho Capítulo para cada factor.
- c) Solicitud de bonificación por tener la condición de micro y pequeña empresa. (**Anexo N° 11**)

Advertencia

El órgano encargado de las contrataciones o el comité de selección, según corresponda, no podrá exigir al postor la presentación de documentos que no hayan sido indicados en los acápites “Documentos para la admisión de la oferta”, “Requisitos de calificación” y “Factores de evaluación”.

2.2.2. OFERTA ECONÓMICA

La oferta económica expresada en SOLES. Adjuntar obligatoriamente el **Anexo N° 6**.

El monto total de la oferta económica y los subtotales que lo componen deben ser expresados con dos (2) decimales. Los precios unitarios o tarifas pueden ser expresados con más de dos (2) decimales.

⁸ Dicho documento se tendrá en consideración en caso de empate, conforme a lo previsto en el artículo 91 del Reglamento.

Importante

- *El órgano encargado de las contrataciones o el comité de selección, según corresponda, declara no admitidas las ofertas que no se encuentren dentro de los límites del valor referencial previstos en el numeral 28.2 del artículo 28 de la Ley.*
- *La estructura de costos, se presenta para el perfeccionamiento del contrato.*

2.3. DETERMINACIÓN DEL PUNTAJE TOTAL DE LAS OFERTAS

Una vez evaluadas las ofertas técnica y económica se procederá a determinar el puntaje total de las mismas.

El puntaje total de las ofertas es el promedio ponderado de ambas evaluaciones, obtenido de la aplicación de la siguiente fórmula:

$$PTP_i = c_1 PT_i + c_2 Pe_i$$

Donde:

- PTP_i = Puntaje total del postor i
PT_i = Puntaje por evaluación técnica del postor i
Pe_i = Puntaje por evaluación económica del postor i
c₁ = Coeficiente de ponderación para la evaluación técnica.
c₂ = Coeficiente de ponderación para la evaluación económica.

Se aplicarán las siguientes ponderaciones:

- c₁ = 0.80
c₂ = 0.20

Donde: c₁ + c₂ = 1.00

2.4. REQUISITOS PARA PERFECCIONAR EL CONTRATO

El postor ganador de la buena pro debe presentar los siguientes documentos para perfeccionar el contrato:

- a) Garantía de fiel cumplimiento del contrato.
- b) Contrato de consorcio con firmas legalizadas ante Notario de cada uno de los integrantes, de ser el caso.
- c) Código de cuenta interbancaria (CCI) o, en el caso de proveedores no domiciliados, el número de su cuenta bancaria y la entidad bancaria en el exterior.
- d) Copia de la vigencia del poder del representante legal de la empresa que acredite que cuenta con facultades para perfeccionar el contrato, cuando corresponda.
- e) Copia de DNI del postor en caso de persona natural, o de su representante legal en caso de persona jurídica.

Advertencia

De acuerdo con el artículo 4 del Decreto Legislativo N° 1246, las Entidades están prohibidas de exigir a los administrados o usuarios la información que puedan obtener directamente mediante la interoperabilidad a que se refieren los artículos 2 y 3 de dicho Decreto Legislativo. En esa medida, si la Entidad es usuaria de la Plataforma de Interoperabilidad del Estado – PIDE⁹ y siempre que el servicio web se encuentre activo en el Catálogo de Servicios de dicha plataforma,

⁹ Para mayor información de las Entidades usuarias y del Catálogo de Servicios de la Plataforma de Interoperabilidad del Estado – PIDE ingresar al siguiente enlace <https://www.gobiernodigital.gob.pe/interoperabilidad/>

no corresponderá exigir los documentos previstos en los literales e) y f).

- f) Domicilio para efectos de la notificación durante la ejecución del contrato.
- g) Autorización de notificación de la decisión de la Entidad sobre la solicitud de ampliación de plazo mediante medios electrónicos de comunicación ¹⁰. **(Anexo N° 12)**
- h) Detalle de los precios unitarios de la oferta económica¹¹.
- i) Estructura de costos de la oferta económica.
- j) Copia de los diplomas que acrediten la formación académica requerida del personal clave, en caso que el grado o título profesional requerido no se encuentren publicados en el Registro Nacional de Grados Académicos y Títulos Profesionales a cargo de la de la Superintendencia Nacional de Educación Superior Universitaria – SUNEDU¹².
- k) Copia de (i) contratos y su respectiva conformidad o (ii) constancias o (iii) certificados o (iv) cualquier otra documentación que, de manera fehaciente demuestre la experiencia del personal clave.
- l) Copia de documentos que sustenten la propiedad, la posesión, el compromiso de compra venta o alquiler u otro documento que acredite la disponibilidad del requisito de calificación equipamiento estratégico. En el caso que el postor ganador sea un consorcio los documentos de acreditación de este requisito pueden estar a nombre del consorcio o de uno de sus integrantes¹³.

Importante

- *La Entidad debe aceptar las diferentes denominaciones utilizadas para acreditar la carrera profesional requerida, aun cuando no coincida literalmente con aquella prevista en los requisitos de calificación (por ejemplo Ingeniería Ambiental, Ingeniería en Gestión Ambiental, Ingeniería y Gestión Ambiental u otras denominaciones).*
- *Los documentos que acreditan la experiencia del personal clave deben incluir como mínimo los nombres y apellidos del personal, el cargo desempeñado, el plazo de la prestación indicando el día, mes y año de inicio y culminación, el nombre de la Entidad u organización que emite el documento, la fecha de emisión y nombres y apellidos de quien suscribe el documento.*

En caso estos documentos establezcan el plazo de la experiencia adquirida por el personal clave en meses sin especificar los días la Entidad debe considerar el mes completo.

De presentarse experiencia ejecutada paralelamente (traslape), para el cómputo del tiempo de dicha experiencia sólo se considerará una vez el período traslapado. No obstante, de presentarse periodos traslapados en el supervisor de obra, no se considera ninguna de las experiencias acreditadas, salvo la supervisión de obras por paquete.

Se considerará aquella experiencia que no tenga una antigüedad mayor a veinticinco (25) años anteriores a la fecha de la presentación de ofertas.

Asimismo, la Entidad debe valorar de manera integral los documentos presentados para acreditar dicha experiencia. En tal sentido, aun cuando en los documentos presentados la denominación del cargo o puesto no coincida literalmente con aquella prevista en los requisitos de calificación, se deberá validar la experiencia si las actividades que realizó el profesional corresponden con la función propia del cargo o puesto requerido.

- *Cuando el postor ganador de la buena pro presenta como personal clave a profesionales que*

¹⁰ En tanto se implemente la funcionalidad en el SEACE, de conformidad con la Primera Disposición Complementaria Transitoria del Decreto Supremo N° 234-2022-EF.

¹¹ Incluir solo en caso de la contratación bajo el sistema a suma alzada.

¹² <https://enlinea.sunedu.gob.pe/>

¹³ Incluir solo en caso se haya incluido el equipamiento estratégico como requisito de calificación.

se encuentren prestando servicios como residente o supervisor en obras contratadas por la Entidad que no cuentan con recepción, procede otorgar plazo adicional para subsanar, conforme lo previsto en el literal a) del artículo 141 del Reglamento.

- En caso que el postor ganador de la buena pro sea un consorcio, las garantías que presente este para el perfeccionamiento del contrato, así como durante la ejecución contractual, de ser el caso, además de cumplir con las condiciones establecidas en el artículo 33 de la Ley y en el artículo 148 del Reglamento, deben consignar expresamente el nombre completo o la denominación o razón social de los integrantes del consorcio, en calidad de garantizados, de lo contrario no podrán ser aceptadas por las Entidades. No se cumple el requisito antes indicado si se consigna únicamente la denominación del consorcio, conforme lo dispuesto en la Directiva "Participación de Proveedores en Consorcio en las Contrataciones del Estado".*
- En los contratos de consultoría de obras que celebren las Entidades con las micro y pequeñas empresas, estas últimas pueden otorgar como garantía de fiel cumplimiento el diez por ciento (10%) del monto del contrato, porcentaje que es retenido por la Entidad durante la primera mitad del número total de pagos a realizarse, de forma prorrateada en cada pago, con cargo a ser devuelto a la finalización del mismo, conforme lo establece el numeral 149.4 del artículo 149 y el numeral 151.2 del artículo 151 del Reglamento. Para dicho efecto los postores deben encontrarse registrados en el REMYPE, consignando en la Declaración Jurada de Datos del Postor (Anexo N° 1) o en la solicitud de retención de la garantía durante el perfeccionamiento del contrato, que tienen la condición de MYPE, lo cual será verificado por la Entidad en el link <http://www2.trabajo.gob.pe/servicios-en-linea-2-2> opción consulta de empresas acreditadas en el REMYPE.*

Importante

- Corresponde a la Entidad verificar que las garantías presentadas por el postor ganador de la buena pro cumplan con los requisitos y condiciones necesarios para su aceptación y eventual ejecución; sin perjuicio de la determinación de las responsabilidades funcionales que correspondan.*
- De conformidad con el Reglamento Consular del Perú aprobado mediante Decreto Supremo N° 076-2005-RE para que los documentos públicos y privados extendidos en el exterior tengan validez en el Perú, deben estar legalizados por los funcionarios consulares peruanos y refrendados por el Ministerio de Relaciones Exteriores del Perú, salvo que se trate de documentos públicos emitidos en países que formen parte del Convenio de la Apostilla, en cuyo caso bastará con que estos cuenten con la Apostilla de la Haya¹⁴.*
- La Entidad no puede exigir documentación o información adicional a la consignada en el presente numeral para el perfeccionamiento del contrato.*

2.5. PERFECCIONAMIENTO DEL CONTRATO

El contrato se perfecciona con la suscripción del documento que lo contiene. Para dicho efecto el postor ganador de la buena pro, dentro del plazo previsto en el artículo 141 del Reglamento, debe presentar la documentación requerida en mesa de partes de la entidad, cito en la Calle Leoncio Prado S/N – Chochope – Lambayeque – Lambayeque.

2.6. FORMA DE PAGO

La Entidad realizará el pago de la contraprestación pactada a favor del contratista de la siguiente manera:

Se cancelará el 30% del monto de la consultoría a la aprobación del primer informe, el 40% al

¹⁴ Según lo previsto en la Opinión N° 009-2016/DTN.

pasar la ETAPA de ADMISIBILIDAD en la Plataforma de Registro, Evaluación y Seguimiento de Expedientes Técnicos (PRESET), y el 30% restante luego de la aprobación por parte del equipo Evaluador del Ministerio de Vivienda Construcción y Saneamiento (MVCS) previo informe de evaluación final del Estudio definitivo por parte de la División de Infraestructura, Desarrollo Urbano y Rural (DIDUR) de la Municipalidad Distrital de Chóchope; además presentará el Estudio definitivo dos (02) Original con dos (2) copia del mismo además de 4 CDs, firmados por los profesionales que correspondan según TDR y expediente en editable.

Para efectos del pago de las contraprestaciones ejecutadas por el contratista, la Entidad debe contar con la siguiente documentación:

- Informe del funcionario responsable de la Unidad de Dirección de Infraestructura y Desarrollo Urbano y Rural – DIDUR, emitiendo la conformidad de la prestación efectuada.
- Comprobante de pago.
- Para el procedimiento de pago el Profesional deberá adjuntar los informes correspondientes (todos los actuados del estudio), contendrán, además, un original del contrato, el Certificado de habilidad y su comprobante de pago autorizado por la SUNAT. Con la suspensión de 4ta. Categoría (en caso de corresponder).

Dicha documentación se debe presentar en mesa de partes de la entidad, cito en la Calle Leoncio Prado S/N – Chóchope – Lambayeque – Lambayeque.

**CAPÍTULO III
REQUERIMIENTO**

3.1. TERMINOS DE REFERENCIA

TDR N° 01 - 2025 – MDCH/DIDUR

MUNICIPALIDAD DISTRITAL DE CHOCHOPE



TÉRMINOS DE REFERENCIA

**CONTRATACION DE SERVICIOS DE CONSULTORIA DE OBRA PARA LA
ELABORACIÓN DEL EXPEDIENTE TECNICO DEL PROYECTO DENOMINADO:**

**“MEJORAMIENTO Y AMPLIACION DEL SERVICIO DE AGUA POTABLE RURAL Y
MEJORAMIENTO Y AMPLIACION DEL SERVICIO DE ALCANTARILLADO U OTRAS
FORMAS DE DISPOSICIÓN SANITARIA DE EXCRETAS EN CHOCHOPE CAPITAL Y
LOS SECTORES DE CHOCHOPE CERCADO, CHICLAYITO, HUACA COLORADA,**

**AGUILAR, BECERRA, PARRANAL, LA RINCONADA, LINDEROS, CAIHUA,
CHOCHOPE VIEJO, LAJA BLANCA, GONZALES Y AVIACIÓN DISTRITO DE
CHOCHOPE DE LA PROVINCIA DE LAMBAYEQUE DEL DEPARTAMENTO DE
LAMBAYEQUE” – CUI N°2656761**

CHOCHOPE, ENERO 2025

**TÉRMINOS DE REFERENCIA PARA EL SERVICIO DE CONSULTORÍA DE OBRA PARA
ELABORACIÓN DE EXPEDIENTE TECNICO**

1. CONSIDERACIONES GENERALES

El consultor realizará todos los estudios utilizando sus propios recursos y se proveerá del personal, equipo y materiales necesarios para poder cumplir con las entregas establecidos en el contrato. Su incumplimiento estará sujeto a sanción de acuerdo a lo que se establezca contractualmente.

El consultor contará con un grupo de profesionales especialistas, de forma que elaboren el estudio definitivo, evitando incurrir en errores u omisiones, deficiencias o transgresiones legales o técnicas que originen modificaciones al valor referencial del proyecto, por problemas adicionales y/o reducciones en el proceso de ejecución del proyecto.

El Consultor tiene la obligación de desarrollar el expediente técnico cumpliendo la normatividad vigente y los lineamientos según las normas técnicas peruanas y el reglamento nacional de edificaciones.

2. DENOMINACIÓN DE LA CONTRATACION:

El servicio a contratarse comprende la consultoría de obra para la elaboración del expediente técnico del proyecto denominado: **MEJORAMIENTO Y AMPLIACION DEL SERVICIO DE AGUA POTABLE RURAL Y MEJORAMIENTO Y AMPLIACION DEL SERVICIO DE ALCANTARILLADO U OTRAS FORMAS DE DISPOSICIÓN SANITARIA DE EXCRETAS EN CHOCHOPE CAPITAL Y LOS SECTORES DE CHOCHOPE CERCADO, CHICLAYITO, HUACA COLORADA, AGUILAR, BECERRA, PARRANAL, LA RINCONADA, LINDEROS, CAIHUA, CHOCHOPE VIEJO, LAJA BLANCA, GONZALES Y AVIACIÓN DISTRITO DE CHOCHOPE DE LA PROVINCIA DE LAMBAYEQUE DEL DEPARTAMENTO DE LAMBAYEQUE” – CUI N°2656761**, según la normatividad vigente y los lineamientos del sector que financie la ejecución del proyecto.

3. FINALIDAD PÚBLICA:

La Municipalidad Distrital de Chóchope, busca fomentar el desarrollo integral sostenible, promoviendo la inversión pública y privada, garantizando el ejercicio pleno de los derechos y la igualdad de oportunidades de sus habitantes. En tal sentido, busca atender las necesidades de los servicios de agua potable rural y mejoramiento y ampliación del servicio de alcantarillado u otras formas de disposición sanitaria de excretas en Chóchope Capital y Los Sectores De Chóchope Cercado, Chiclayito, Huaca Colorada, Aguilar, Becerra, Parranal, La Rinconada, Linderos, Caihua, Chóchope Viejo, Laja Blanca, Gonzales y Aviación, optimizando el uso de los recursos públicos, contribuyendo de esta manera a mejorar la calidad de vida de la comunidad dotando de los servicios básicos a la población.

4. ANTECEDENTES:

La Municipalidad Distrital de Chóchope en su afán por cerrar las brechas en su jurisdicción viene desarrollando el estudio de proyectos de inversión y en coordinación con autoridades y población de Chóchope Capital y Los Sectores De Chóchope Cercado, Chiclayito, Huaca Colorada, Aguilar, Becerra, Parranal, La Rinconada, Linderos, Caihua, Chóchope Viejo, Laja Blanca, Gonzales y Aviación, donde se

identifica la brecha de inexistencia de servicio de saneamiento básico en los sectores mencionados.

5. OBJETIVOS DE LA ELABORACIÓN:

5.1 DE LOS TÉRMINOS DE REFERENCIA:

- a) Determinar el procedimiento teórico y técnico que regirá el desarrollo de la elaboración del expediente técnico detallando, los lineamientos generales del proyecto, los procedimientos, limitaciones, exigencias y requisitos mínimos para la prestación del servicio.
- b) Los presentes Términos de Referencia formarán parte integrante del Contrato. Su acatamiento y cumplimiento constituye una obligación esencial de El Postor.
- c) Los aportes y ofrecimientos que formule El Postor en su Oferta Técnica pasarán a complementar e integrar los presentes Términos de Referencia y, por consiguiente, al Contrato. El Postor estará obligado a su cumplimiento, al haberlo ofertado voluntariamente, habiendo, además servido para la calificación que le mereció la Buena Pro.

5.2 DE LA ELABORACIÓN DEL EXPEDIENTE TÉCNICO:

a) Objetivo general:

Elaboración del Expediente Técnico denominado: **MEJORAMIENTO Y AMPLIACION DEL SERVICIO DE AGUA POTABLE RURAL Y MEJORAMIENTO Y AMPLIACION DEL SERVICIO DE ALCANTARILLADO U OTRAS FORMAS DE DISPOSICIÓN SANITARIA DE EXCRETAS EN CHOCHOPE CAPITAL Y LOS SECTORES DE CHOCHOPE CERCADO, CHICLAYITO, HUACA COLORADA, AGUILAR, BECERRA, PARRANAL, LA RINCONADA, LINDEROS, CAIHUA, CHOCHOPE VIEJO, LAJA BLANCA, GONZALES Y AVIACIÓN DISTRITO DE CHOCHOPE DE LA PROVINCIA DE LAMBAYEQUE DEL DEPARTAMENTO DE LAMBAYEQUE**", conforme a lo establecido en el Proyecto de Inversión (con Código Único de Inversiones – C.U.I. N° 2656761), en el cual se detalla la ubicación y alcance de todas las infraestructuras proyectadas, que deberán ser verificadas en su oportunidad por el consultor, en concordancia con las normas técnicas de saneamiento, enmarcándolas dentro de los parámetros técnicos normativos vigentes y con las metas físicas estimadas en el Proyecto de Inversión declarado viable.

b) Objetivos específicos:

- ✓ Determinar el marco teórico, técnico y normativo que regirá el desarrollo de la elaboración del expediente técnico detallado, así como los lineamientos generales a ser desarrollados, los plazos, procedimientos, limitaciones, exigencias y requisitos mínimos para la prestación del servicio.
- ✓ Tomar conocimiento puntual de las características y condiciones físicas, económicas, técnicas, normativas, funcionales, topográficas, climatológicas, geológicas, etc. del terreno a intervenir y que tengan implicancias en el proyecto a desarrollar.
- ✓ Definir las características técnicas de diseño y estructuración de los proyectos requeridos en base al anteproyecto.
- ✓ Definir las especificaciones técnicas de construcción del proyecto indicado.
- ✓ Establecer el costo de la ejecución de obra proyectada cumpliendo con las metas físicas establecidas en el Proyecto de Inversión aprobado, según lo establece el Decreto Legislativo N° 1252, Decreto Legislativo que crea el Sistema Nacional de Programación Multianual y Gestión de Inversiones (Invierte.pe) modificada por Decreto Legislativo N° 1432, así como determinar el cronograma de ejecución para la construcción de la obra en días calendario.

6. UBICACIÓN EL PROYECTO:

Departamento/Región:	Lambayeque		
Provincia:	Lambayeque		
Distrito:	Chóchope		
Localidades:	Chóchope Capital y Los Sectores De Chóchope Cercado, Chiclayito, Huaca Colorada, Aguilar, Becerra, Parranal, La Rinconada, Linderos, Caihua, Chóchope Viejo, Laja Blanca, Gonzales y Aviación		
Región Geográfica:	Costa (x)	Sierra ()	Selva ()
Altitud Media:	198 m.s.n.m		

Gráfico N° 01 - Ubicación Geográfica – Departamento Lambayeque



Gráfico N° 02 – Ubicación Geográfica: Provincia Lambayeque – Distrito de Chóchope



UBICACIÓN DEL
PROYECTO

Gráfico N° 03 – Ubicación del Proyecto: Chóchope Capital y Los Sectores De Chóchope Cercado, Chiclayito, Huaca Colorada, Aguilar, Becerra, Parranal, La Rinconada, Linderos, Caihua, Chóchope Viejo, Laja Blanca, Gonzales y Aviación

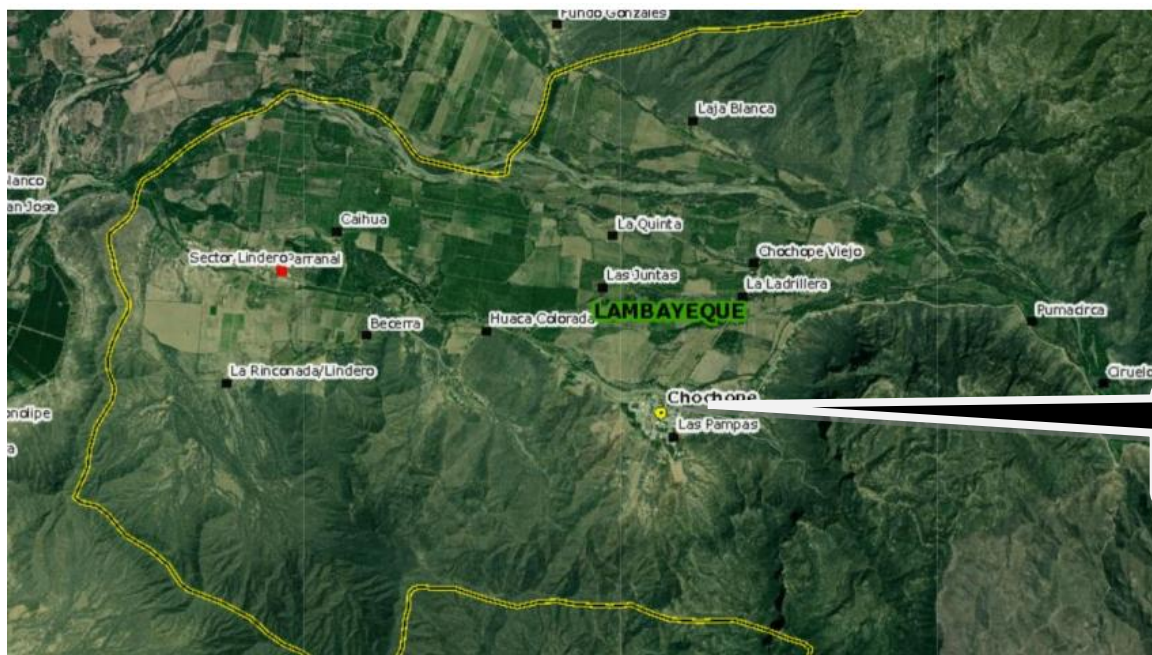

7. BASE LEGAL

- a) Ley N° 30225, Ley de Contrataciones del Estado, publicada en el Diario Oficial El Peruano el 11 de julio de 2022.
- b) Decreto Supremo 234-2022-EF -Modificación del Reglamento de la Ley N° 30225, Ley de Contrataciones del Estado.
- c) Decreto Legislativo N° 1444, que modifica la Ley N° 30225 (vigente desde el 30 de enero de 2019).
- d) Texto Único Ordenado de la Ley N° 30225, Ley de Contrataciones del Estado Decreto Supremo N° 082-2019-EF.
- e) Decreto Supremo N° 344-2018-EF, que aprueba el Reglamento de la Ley N° 30225 (vigente desde el 30 de enero de 2019). Ver Fe de Erratas. Modificado por Decreto Supremo N° 377-2019-EF.
- f) Resolución Ministerial N° 249-2020-VIVIENDA, que aprueba once (11) Fichas de Homologación de requisitos de calificación de “Perfiles profesionales de proyectos de saneamiento para el ámbito rural”,
- g) DECRETO LEGISLATIVO N° 1252, Publicado el 01 de diciembre del 2016; Decreto Legislativo que crea el Sistema Nacional de Programación Multianual y Gestión de Inversiones y deroga la Ley N° 27293, Ley del Sistema Nacional de Inversión Pública. Modificado por la Primera Disposición Complementaria Modificatoria del Decreto Legislativo N° 1341.
- h) DECRETO LEGISLATIVO N° 1432 Decreto legislativo que modifica el Decreto Legislativo N° 1252, Decreto Legislativo que crea el Sistema Nacional de Programación Multianual y Gestión de Inversiones y deroga la Ley N° 27293, ley del Sistema Nacional de Inversión Pública.
- i) Ley N° 27444 – “Ley del Procedimiento Administrativo General”.
- j) DECRETO SUPREMO N° 004-2019-JUS Texto Único Ordenado de la Ley N° 27444, Ley del Procedimiento Administrativo General.
- k) Ley N° 27806 – “Ley de Transparencia y de Acceso a la Información Pública”.
- l) DECRETO SUPREMO N° 021-2019-JUS Texto Único Ordenado de la Ley N° 27806, Ley de Transparencia y Acceso a la Información Pública.
- m) Ley N° 29783, Ley de Seguridad y Salud en el Trabajo.
- n) Decreto Supremo N° 103-2020-ef, Decreto Supremo que Establece Disposiciones Reglamentarias Para la Tramitación de los Procedimientos de Selección que se Reinicien en el Marco de Texto Único Ordenado de la ley N° 30225.
- o) Otras normas legales aplicables y vigentes. Las referidas normas incluyen sus respectivas modificaciones, de ser el caso.
- p) Ley N° 29090, Ley de Regulación de Habilitaciones Urbanas y de Edificaciones.
- q) Decreto Supremo N° 011-2006-VIVIENDA, que aprueba el Reglamento Nacional de Edificaciones.
- r) Resolución Directoral N° 073-2010/VIVIENDA/VMCS-DNC, Norma Técnica de Metrados para obras de Edificación y Habilitaciones Urbanas.
- s) Ley N° 29151, Ley General Del Sistema Nacional De Bienes Estatales
- t) Resolución Ministerial N° 192-2018-VIVIENDA y su Anexo, donde se aprueba la “Norma Técnica de Diseño: Opciones Tecnológicas para Sistemas de Saneamiento en el Ámbito Rural”.
- u) Resolución Directoral N°002-2024-VIVIENDA/VMCS/DGPPCA

8. SERVICIOS A BRINDAR POR PARTE DEL CONSULTOR

- Recopilación, evaluación y aprovechamiento de información base: Documentos, planos, mapas, normas, leyes, reglamentos, levantamientos, fotografía, etc.
- Ejecución y/o contratación de los ensayos y pruebas requeridas y/o pruebas o estudios necesarios para la elaboración del expediente técnico.
- Elaboración del levantamiento topográfico. Formulación de conclusiones y recomendaciones.
- Estudio de levantamiento de información de campo: Clima, servicios básicos, vulnerabilidades, etc.

Formulación de conclusiones y recomendaciones.

- Elaboración del estudio de mecánica de suelos. Formulación de conclusiones y recomendaciones.
- Desarrollo del proyecto integral de acuerdo con el Estudio de Pre-Inversión.
- Elaboración de especificaciones técnicas.
- Elaboración de metrados y costos del proyecto.
- El presupuesto de ejecución deberá realizarse de acuerdo con los componentes del perfil de pre-inversión.
- Elaboración de fórmulas Polinómicas de reajuste de precios.
- Determinación de plazo de ejecución de la Obra y elaboración de calendarios y cronogramas de avance de Obra y cronogramas de calendario valorizados.
- Memorias descriptivas y de cálculo en las especialidades correspondientes.
- Absolución permanente de las consultas referidas a la documentación técnica que elabore o presente como parte de este.
- Mantener reuniones periódicas con personal de la Oficina de DIDUR, durante el proceso de elaboración del expediente técnico, siendo la oficina responsable del seguimiento y control del servicio de consultoría, a fin de evaluar permanentemente el avance del expediente técnico.
- No se aceptará las variaciones sustanciales respecto a lo señalado en el Proyecto de Inversión.
- Si producto de las reuniones llevadas a cabo durante la elaboración del expediente técnico, se evidencia la necesidad de autorizar modificaciones en el contrato, ampliaciones de plazo, adicionales, consultas, entre otros; el consultor deberá dar cumplimiento a las formalidades y obligaciones establecidas en el RLCE para servicios de consultoría de obra, que resulten aplicables a cada figura, dando cumplimiento a los plazos de ley.
- El desarrollo del expediente tiene etapas con entregables que pasarán por un proceso de revisión por parte de la DIVISION DE INFRAESTRUCTURA, DESARROLLO URBANO Y RURAL, las reuniones de coordinación no tienen el mismo grado de acuciosidad por lo que si es necesario para el interés del proyecto, no se podrá limitar la posterior revisión de la ejecución de los acuerdos.
- Respecto de los entregables a presentar por el consultor, éstos serán revisados y analizados por la Entidad, para el otorgamiento de la respectiva conformidad de cada entregable y/o de la elaboración del expediente técnico, dentro de los plazos máximos que establecen los artículos 168 y 188 del RLCE.
- Elaborar los formatos según corresponda al Sistema Invierte.pe, en concordancia con lo normado en el Sistema Nacional de Inversión Pública.
- Gestionar el Certificado de Inexistencia de Restos Arqueológicos (CIRA).
- La responsabilidad del consultor se extiende a levantar cualquier consulta o duda desde el momento del proceso de convocatoria para la ejecución de la obra y durante la ejecución de la obra posteriormente.

9. INFORMES A PRESENTAR

9.1 PLAZO DE EJECUCIÓN

El plazo total del servicio es de Ciento Cincuenta **(120) días calendarios**, descritos en la siguiente tabla:

INFORMES	PLAZO
INFORME N°01 Plan de Trabajo	A los 5 días calendario de firmado el contrato
INFORME N°02 Expediente Técnico Definitivo	A los 120 días calendario posteriores a la fecha de suscripción del contrato
INFORME N°03 Expediente Técnico (en Condición de APTO en la Plataforma del PRESET)	A los 15 días calendarios una vez concluida la evaluación por parte del PNSR – MVCS).
PLAZO DE EJECUCIÓN TOTAL	Ciento Cincuenta (120) días calendarios

Notas:

- Los plazos de revisión del Estudio definitivo por parte del equipo supervisor (evaluador), la entidad no forma parte del plazo contractual.
- Las observaciones que surjan por parte del supervisor (evaluador), otorgaran cinco (05) d.c Min y ocho (08) d.c Max para el levantamiento de observaciones.
- El consultor deberá iniciar con el siguiente informe una vez que se le haya oficiado la conformidad del entregable precedente por parte del equipo supervisor y la entidad.
- En caso que alguna de las fechas de entrega recaiga en un día no laborable, se considerará para su presentación el día hábil siguiente.

Importante

- Dentro de (05) dc siguiente del perfeccionamiento del contrato y la designación del supervisor (evaluador), el consultor presentará su Plan de trabajo.

9.2 DEL CONTENIDO

El Estudio Definitivo deberá ser sellado y firmado en todas sus páginas por el Jefe de Estudio, así como por los profesionales especialistas que participaron en la elaboración.

[01] Memoria Descriptiva
[01.1] Antecedentes
[01.2] Características Generales
[01.3] Descripción del Sistema Existente
[01.4] Capacidad Operativa del Operador
[01.5] Descripción Técnica del Proyecto
[01.6] Cuadro Resumen de metas
[01.7] Plazo de Ejecución de la obra

[01.8] Otros (especificar)
[02] Memorias de Cálculo
[02.1] Datos de Parámetros de diseño, población, tasa de crecimiento, consumo, dotación, demanda contra incendio, caudales de contribución al alcantarillado, etc.
[02.2] Diseño y Cálculo Hidráulico por componente (firmado por el especialista y revisado por el supervisor)
[02.3] Diseño y cálculo estructural por componente y firmado por el especialista
[02.4] Diseño y Cálculo Eléctrico y Mecánico Eléctrico por componente y firmado por el especialista
[02.5] Informe Técnico del estado situacional de la infraestructura civil - sanitaria
[02.6] Informe Técnico del Sistema de Tratamiento (de corresponder)
[02.7] Estudio de Tratabilidad (de corresponder)
[02.8] Estudio de Caracterización de Aguas Residuales (de corresponder)
[02.9] Estudio Hidrológico del Cuerpo Receptor (de corresponder)
[03] Metrados
[03.1]Metrados del Sistema de Agua
[03.2]Metrados del Sistema de Disposición Sanitaria de Excretas
[03.3]Metrados del Sistema de Alcantarillado
[03.4]Metrados del Sistema de Tratamiento de Aguas Residuales
[04] Presupuesto
[04.1]Presupuesto Resumen (Incluye presupuesto total y listado de insumos total)
[04.2]Presupuesto del Sistema de Agua (incluir listado de insumos y APU)
[04.3]Presupuesto del Sistema de Disposición Sanitaria de Excretas (incluir listado de insumos y APU)
[04.4]Presupuesto del Sistema de Alcantarillado (incluir listado de insumos y APU)
[04.5]Presupuesto del Sistema de Tratamiento de Aguas Residuales (incluir listado de insumos y APU)
[04.6]Presupuesto del Componente Social (incluir listado de insumos y APU)
[04.7]Otras partidas vinculadas con la ejecución directa de la obra (incluir listado de insumos y APU)
[04.8]Desagregado de costos indirectos
[04.9]Formula (s) Polinómica (s)
[04.10]Cotizaciones
[05] Programación de Obra
[05.1] Programación de ejecución de Obra
[05.2] Cronograma de adquisición de materiales
[05.3] Cronograma de avance de obra valorizado
[06] Especificaciones Técnicas
[06.1] Especificaciones Técnicas del Sistema de Agua
[06.2] Especificaciones Técnicas del Sistema de Disposición Sanitaria de Excretas

[06.3] Especificaciones Técnicas del Sistema de Alcantarillado
[06.4] Especificaciones Técnicas del Sistema de Tratamiento de Aguas Residuales
[07] Planos
[07.1] Planos generales
[07.1.1] Archivo en AutoCAD - Civil 3D Base de datos de Plano Topográfico (Puntos Topográficos, Curvas de nivel, Lotización, Redes Existentes y Proyectadas)
[07.1.2] Plano de Ubicación del Proyecto
[07.1.3] Plano del ámbito de influencia del proyecto, delimitado
[07.1.4] Plano topográfico (con planimetría en bajo relieve; BM's auxiliares en zona rural)
[07.1.5] Plano Trazado y Lotización (Aprobado por la Municipalidad correspondiente)
[07.1.6] Plano de ubicación de canteras y botaderos
[07.1.7] Plano de señalización y desvíos
[07.1.8] Planos de secciones de calle y/o tipos de pavimento, interferencias u otros tipos de planos.
[07.2] Planos del Sistema de Agua
[07.2.1] Plano general del sistema existente de agua para consumo humano (incl. Plano clave)
[07.2.2] Plano general del sistema proyectado de agua para consumo humano (incl. Plano clave)
[07.2.3] Plano de replanteo de componentes primarios (Solo para inversiones de Mejoramiento, Recuperación e IOARR de corresponder)
[07.2.4] Captación y Línea de conducción de agua para consumo humano
[07.2.4.1] Planos de Ubicación, Arquitectura, Estructuras e Hidráulico (Esc 1:50)
[07.2.4.2] Plano de Planta y Perfil, indicando LGH
[07.2.5] Planta de tratamiento de agua para consumo humano (PTA)
[07.2.5.1] Plano de Ubicación de la PTA
[07.2.5.2] Arquitectura de la PTA: Planos de distribución, elevación y corte de la infraestructura de tratamiento (Esc 1:100)
[07.2.5.3] Estructuras de la PTA: Planos de planta, elevación y detalle de las estructuras de los ambientes para tratamiento (Esc 1:100)
[07.2.5.4] Perfil hidráulico de la PTA
[07.2.5.5] Planos de instalación eléctricas y electromecánicas de la PTA
[07.2.6] Almacenamiento de agua para consumo humano
[07.2.6.1] Plano de Ubicación de Reservorio (s).
[07.2.6.2] Plano de detalles de arquitectura y estructuras (Esc 1:50)
[07.2.6.3] Plano de instalaciones hidráulicas y/o eléctricas (Esc 1:50)
[07.2.7] Estaciones de bombeo de agua para consumo humano
[07.2.7.1] Plano de Ubicación de la EBA
[07.2.7.2] Plano de detalles de arquitectura y estructuras (Esc 1:50)
[07.2.7.3] Plano de instalaciones hidráulicas, eléctricas y electromecánicas (Esc 1:50)

[07.2.8] Redes de agua para consumo humano
[07.2.8.1] Plano de redes proyectadas de agua para consumo humano
[07.2.8.2] Plano de modelamiento hidráulico (Nodos, cota de terreno, cota piezométrica, presión, tramos, velocidad, longitud y diámetro)
[07.2.8.3] Planos de detalle de empalmes
[07.2.8.4] Planos de detalle de accesorios
[07.2.8.5] Plano de Conexiones Domiciliarias
[07.2.8.6] Planos de detalles típicos
[07.3] Planos del Sistema de Disposición Sanitaria de Excretas y/o Sistema de Alcantarillado y/o Sistema de Tratamiento de Aguas Residuales
[07.3.1] Unidad Básica de Saneamiento
[07.3.1.1] Plano de Ubicación de UBS's
[07.3.1.2] Plano de UBS (tipo, ubicación, detalles y sistema complementario de tratamiento y disposición)
[07.3.2] Sistema de redes de alcantarillado
[07.3.2.1] Plano general del sistema existente de alcantarillado sanitario (incl. Plano clave)
[07.3.2.2] Plano general del sistema proyectado de alcantarillado sanitario (incl. Plano clave)
[07.3.2.3] Plano de redes de alcantarillado sanitario (colectores, interceptores y emisores)
[07.3.2.4] Plano de diagrama de flujo (incl. Modelamiento Hidráulico)
[07.3.2.5] Planos de Perfiles longitudinales y de sección de la Red de alcantarillado sanitario
[07.3.2.6] Plano de Conexiones Domiciliarias de alcantarillado
[07.3.2.7] Plano de detalle de Tipos de buzones
[07.3.3] Estación de bombeo de aguas residuales (EBAR)
[07.3.3.1] Plano de Ubicación de EBAR
[07.3.3.2] Plano de detalles de arquitectura y estructuras (esc 1:50)
[07.3.3.3] Plano de instalaciones hidráulicas, eléctricas y electromecánicas (Esc 1:50)
[07.3.3.4] Plano de líneas de impulsión de aguas residuales (Detalles hidráulicos, estructuras, planos de plantas y perfil, indicando LGH)
[07.3.4] Planta de tratamiento de aguas residuales (PTAR)
[07.3.4.1] Plano de ubicación PTAR
[07.3.4.2] Arquitectura de la PTAR: Planos de distribución, elevación y corte de la infraestructura de tratamiento (Esc 1:100)
[07.3.4.3] Estructuras de la PTAR: Planos de planta, elevación y detalle de las estructuras de los ambientes para tratamiento (Esc 1:100)
[07.3.4.4] Plano de Perfil e Instalaciones Hidráulicas de la PTAR (incl. Plano Punto de descarga - vista de planta y cortes - Indicar nivel de agua del cuerpo receptor de corresponder)
[07.3.4.5] Planos de instalaciones eléctricas, electromecánicas y automatización de la PTAR (de corresponder)
[08] Estudio Topográfico
[08.1] Informe de Estudio Topográfico
[08.2] Fichas de BM's

[08.3] Resultados de puntos georreferenciados
[09] Estudio de Fuentes de Agua
[09.1] Informe de fuentes de agua (concordante con solicitud de acreditación hídrica)
[09.2] Resultados de Análisis de calidad de agua vigente realizado por laboratorio acreditado por INACAL
[09.3] Interpretación de Resultados
[10] Estudio de Suelos
[10.1] Memoria Descriptiva
[10.2] Planos de ubicación de calicatas de EMS y Test de Percolación
[10.3] Perfiles de suelos
[10.4] Resultados de ensayos
[10.5] Test's de Percolación
[11] Estudio de Identificación de Peligros y Evaluación de Riesgos
[11.1] Estudio de Identificación de Peligros y Evaluación de Riesgos.
[12] Plan de Seguridad y Salud Ocupacional
[12.1] Plan de Seguridad y Salud Ocupacional Según NTE G.050 Seguridad durante la construcción y Lineamientos de prevención y control frente a la propagación del COVID-19 en la ejecución de obras de construcción y/o disposiciones sobre la vigilancia, prevención y control de la salud de los trabajadores con riesgo de exposición a SARS-CoV-2 (de corresponder)
[13] Manuales de Operación y Mantenimiento
[13.1] Manual de O&M del Sistema de Agua
[13.2] Manual de O&M del Sistema de Disposición Sanitaria de Excretas
[13.3] Manual de O&M del Sistema de Alcantarillado
[13.4] Manual de O&M del Sistema de Tratamiento de Aguas Residuales
[14] Componente Social
[14.1] Plan de Capacitación de Educación Sanitaria (Según Anexo N° 08)
[14.2] Plan de Capacitación de Gestión de Servicio (Según Anexo N° 08)
[14.3] Plan de supervisión de las actividades de componente social (Según Anexo N° 08)
[14.4] Padrón de beneficiarios (Según Anexo N° 07)
[14.5] Prestador de servicio institucionalizado
[14.6] Documentación del Área Técnica Municipal
[15] Panel Fotográfico / Videos
[15.1] Panel Fotográfico Videos de Muestreo-Aforo de fuentes y Test's de Percolación (opcional) (Fotografías de fecha de elaboración del Expediente Técnico)
[16] Saneamiento Físico Legal/Disponibilidad física del predio
[16.1] Cargo y/o resultado de la Solicitud de Búsqueda Catastral.
[17] Acreditación de disponibilidad Hídrica

[17.1] Resolución(es) de Acreditación Hídrica y/o Resolución(es) de Licencia de uso de agua superficial o subterránea (según corresponda)
[18] Instrumento de Gestión Ambiental
[18.1] Ficha Técnica Ambiental o Certificación Ambiental (Ficha Técnica Ambiental - FTA, Certificación ambiental emitida por la DGAA - MVCS, incluye el estudio de impacto ambiental o similar, de corresponder)
[19] CIRA o similar
[19.1] CIRA, Oficio de infraestructura Pre-Existente, Autorización para realizar Proyecto de Evaluación Arqueológico y/o Aprobación de PEA (según corresponda)
[20] Compatibilidad SERNANP
[20.1] Resultado de Análisis de Superposición y/o Reporte de Compatibilidad de SERNANP
[21] Otros documentos y/o estudios - Información Complementaria
[21.1] Número de Resolución de Aprobación de Expediente Técnico
[21.2] Factibilidad de Servicios de energía eléctrica (de corresponder)
[21.3] Factibilidad de Servicios de saneamiento (de corresponder)
[21.4] Informe de Sostenibilidad de los Servicios
[21.5] Formato firmado por los profesionales responsables
[21.6] Declaraciones Juradas de Obtención de Autorizaciones
[21.7] Otros Estudios: Gestión de Riesgos en la Planificación de la Ejecución de Obras, Estudio de Tránsito y Plan de Desvíos, Exp. Media Tensión, etc. (En el marco de la normatividad vigente).
[22] Compromiso de cumplimiento de la Política Antisoborno
[22.1] Declaración Jurada de Compromiso de cumplimiento de la política Antisoborno

9.3 DE LA INGENIERIA A APLICAR

ESTUDIOS BASICOS

a. Estudio de Topografía

El Levantamiento topográfico será verificado en toda su longitud, se efectuará a escalas adecuadas para los efectos de diseño, con Estación Total Digital y referenciándose mediante coordenadas geográficas UTM, como se indica a continuación:

- Verificación del levantamiento topográfico de la obra a ejecutar, tomando como referencia lo existente en el área del proyecto y anexando las ampliaciones actuales y futuras.
- Establecer los hitos topográficos con sus respectivas coordenadas geográficas UTM, los puntos de control y los vértices de la poligonal básica, deben ser monumentados (hitos) y referenciados adecuadamente, debiendo indicarse en los planos respectivos; precisando la cota topográfica y la ubicación referida a un punto fijo (BM).
- Panel fotográfico con vistas panorámicas a color
- Plano topográfico con coordenadas UTM System 1984 (WGS84)
- Planos de BM los cuales serán puntos inamovibles de preferencia que se ubiquen en zonas en las cuales no habrá movimiento de tierras, así mismo la ubicación de BM serán visibles entre sí, estos deben estar monumentados cada 500 metros
- Se indicará en los planos actualizados toda información superficial relevante: obras de arte,

instalaciones de servicios públicos o privados y otros.

- Perfiles longitudinales
- Secciones transversales cada 10 metros si lo fuera necesario.
- Todos estos detalles deberán presentarse en un informe específico del Estudio Topográfico, adjuntando dentro de los Planos presentados en el Estudio de Pre Inversión el Plano Topográfico que consigne todos los datos como libreta de campo o coordenadas del levantamiento topográfico.

b. Suelos

Comprende:

- Estudios de Suelos.

- Considerando que la meta inicial se refiere a trabajos básicos, se realizarán los ensayos necesarios de mecánica de suelos que permitan determinar su identificación, estratigrafía, así como sus parámetros de compactación: análisis granulométrico, límites de Atterberg, contenido de humedad, densidad y próctor modificado, CBR y otros. En todo caso el Consultor deberá ejecutar las investigaciones de campo y laboratorio que permitan determinar la estabilidad de las obras proyectadas; asimismo identificar el tipo de suelo a cortar durante el movimiento de tierras y determinar el tipo de roca a cortar e identificar las zonas donde se hace necesario el uso de explosivos, señalando coordenadas y progresivas.
- El número y profundidad de las calicatas serán determinados por el Consultor, en coordinación con la MDE, de acuerdo a la naturaleza del terreno Y Normas Vigentes.
- El Consultor presentará el informe final de EMS que debe contener
 - Generalidades
 - Objetivo de estudio
 - Ubicaciones características de la zona de estudio
 - Investigación de Campo: indicar metodología
 - Trabajos efectuados
 - Perfil estratigráfico
 - Ensayos de laboratorio.
 - Interpretación de resultados: Caracterización de los suelos.
 - Cálculo de los parámetros de diseño según el tipo de pavimento y obras complementarias que contemple el proyecto (CBR, coeficiente de balasto, ángulo de fricción, profundidad de napa freática, etc)
 - Recomendación del tipo de cemento a utilizar y/o el empleo de aditivos, u otras medidas de protección adecuadas para cada material.
 - Estudio de Canteras (de corresponder):
 - Objetivo
 - Ubicación de las canteras
 - Ensayos realizados
 - Características principales de las canteras, accesos, propietarios, potencia, periodo de explotación, usos, rendimiento, tratamiento, para el presente caso se solicitará al consultor de los estudios de mecánica de suelos proponer dos canteras, en base a la información que cuente respecto a los estudios realizados y de considerarlo pertinente se realizará algunos ensayos
 - Conclusiones y recomendaciones generales
 - Anexos con ensayos de laboratorio efectuados

- Conclusiones y recomendaciones
- Resultados de laboratorio, gráficos, tablas.
- Plano de ubicación de calicatas, fotos, ref. Bibliográficas.
- Los resultados de los ensayos serán admitidos siempre y cuando provengan de laboratorios reconocidos. El Consultor deberá comunicar a la MDE, con la debida anticipación, la fecha de inicio de los trabajos para su correspondiente verificación. Así mismo, deberá adjuntar a su informe los testimonios gráficos respectivos de cada una de las calicatas efectuadas.
- Tomando en cuenta que los presentes Términos de Referencia son de carácter general, se podrán suprimir o incluir ensayos de campo y/o laboratorio, adecuando la propuesta técnica a las necesidades específicas del Proyecto.

c. Estudio de Impacto Ambiental

Comprende el resultado del estudio de impacto ambiental del proyecto, de acuerdo a los requerimientos de la entidad contratante y en concordancia con la normatividad vigente sobre la materia. Considerará básicamente lo siguiente:

- Evaluación de los impactos ambientales directos e indirectos del ámbito del proyecto.
- Detalle de las medidas mitigadoras, cronogramas y órganos responsables de su implementación, costos, etc.
- Especificaciones ambientales particulares para las obras.
- Medidas de corrección de los pasivos ambientales considerados críticos.
- Plan de reasentamiento involuntario y compensación de la población.
- Plan de Manejo Ambiental (PMA), del proyecto.
- Otros según los requerimientos de la normativa vigente.

COMPONENTES:

METRADOS

Los metrados deben estar claramente definidos y en los trabajos que comprenden cada partida.

Estos estarán debidamente sustentados mediante hojas de cálculo que faciliten su revisión, preparándose planillas de metrados parciales y con resúmenes por planos, deben abarcar básicamente lo siguiente:

COSTOS Y PRESUPUESTOS

Debe contener básicamente lo siguiente:

- Resumen del Presupuesto
- Presupuesto General (vigencia no mayor a 9 meses)
- Constituye la determinación del costo total del proyecto, y comprenderá las partidas genéricas y específicas, alcances, definiciones y unidades de medida acorde a lo establecido en el “Glosario de Partidas” aplicables a obras de rehabilitación mejoramiento y construcción de carreteras y puentes, vigente; asimismo, será determinado en base a los metrados y precios unitarios correspondientes e incluirá los gastos generales, utilidades, impuestos y demás requeridos por la entidad contratante.
- Análisis de Costos Unitarios

Contienen el costo de los recursos de mano de obra, materiales y equipos necesarios para cumplir de manera integral la actividad o partida correspondiente, en concordancia con lo establecido en

el “Glosario de Partidas” aplicables a obras de rehabilitación mejoramiento y construcción de carreteras y puentes, vigente. Estará conformado básicamente por:

- Bases de cálculo de los costos
 - Análisis de costo directo
 - Análisis de los costos indirectos
 - Resumen de los componentes de los costos
-
- Análisis de Sub Partidas
 - Relación de Insumos
 - Relación de equipo mínimo
 - Fórmulas polinómicas
 - Cálculo de flete terrestre
 - Cálculo de movilización y desmovilización
 - Costos de Mano de Obra
 - Gastos Generales
 - Resumen de Gastos Generales
 - Gastos Fijos
 - Gastos Variables
 - Gastos de Supervisión
 - Cotizaciones (mínimo 2, proformas membretadas del proveedor con su firma, con una antigüedad no mayor de 2 meses)

PROGRAMACIÓN DE LA EJECUCIÓN DE LA OBRA:

Para la programación, control y supervisión de las obras deberá programarse todas las actividades utilizando el Software de Microsoft Project, presentando en el Diagrama Gantt, y PERT-CPM MÉTODO DE LA RUTA CRITICA, las secuencias y tiempo máximo y mínimo por actividad. Deberán preverse adecuadamente el suministro oportuno de todos los materiales puestos en obra.

El Consultor presentará un Cronograma Valorizado detallado de todas las actividades inherentes al Proyecto, que deberá ser concordante con su propuesta técnica y económica, y que será aprobado por la Supervisión.

Deberá programarse adecuadamente los trámites necesarios correspondientes al otorgamiento de licencias, autorizaciones, derechos de uso, gestiones en Instituciones Estatales y Municipales programando oportunamente los desembolsos derivados de ellos.

PLANOS

Los planos del proyecto, serán presentados en las escalas, formatos, tamaños, cantidades y demás requerimientos de la entidad contratante y de la normativa vigente, serán debidamente identificados, numerados, codificados y protegidos; asimismo, contendrán una leyenda en la que entre otros se indicará la fecha, el nombre del responsable de su elaboración y aprobación, sello y firma, según corresponda.

10. DOCUMENTOS A SER PROPORCIONADOS POR LA ENTIDAD.

La Municipalidad Distrital de Chóchope, entregará al consultor toda la documentación existente relacionada al proyecto (croquis, estudios, planos) en medios magnéticos de existir.

Para recabar la información adicional relacionada al proyecto, lo hará a través de la División de Infraestructura, Desarrollo Urbano y Rural (DIDUR).

Es Obligación del Consultor validar la información mediante trabajo de campo e información secundaria obtenida mediante investigación.

11. PLAZO DE PRESTACIÓN DE LA CONSULTORÍA.

El consultor de la Elaboración del expediente técnico del Proyecto, deberá presentar sus **entregables** con los siguientes plazos:

INFORMES	PLAZO
INFORME N°01 Plan de Trabajo	A los 5 días calendario de firmado el contrato
INFORME N°02 Expediente Técnico Definitivo	A los 120 días calendario posteriores a la fecha de suscripción del contrato
INFORME N°03 Expediente Técnico (en Condición de APTO en la Plataforma del PRESET)	A los 15 días calendarios una vez concluida la evaluación por parte del PNSR – MVCS).
PLAZO DE EJECUCIÓN TOTAL	Ciento Cincuenta (120) días calendarios

12. VALOR REFERENCIAL

En el valor referencial de la Elaboración del expediente técnico se debe de considerar IGV, Gastos Generales y Utilidades; y todo aquello que será necesario para la correcta ejecución de la consultoría. El costo total de la elaboración de Estudio definitivo, es **S/ 441,961.92 (cuatrocientos cuarenta y un mil novecientos sesenta y uno con 92/100 soles)**, con Precios Vigentes al Mes de enero del 2025, dicho monto incluye los impuestos de ley correspondientes; **sin embargo, el órgano encargado de las contrataciones tiene la obligación de realizar indagaciones en el mercado para determinar el Valor Referencial y así modificar (de ser el caso) el Valor Referencial.**

Dicho monto, comprende: el personal profesional y técnico calificado, personal de apoyo, materiales, equipos y todo cuanto de hecho y de derecho es necesario para el cabal cumplimiento del objeto del contrato, incluyendo leyes y beneficios laborales del personal a cargo de EL CONSULTOR, imprevistos de cualquier naturaleza, impuestos transportes directos y contra terceros.

ESTRUCTURA DE COSTOS (VALOR REFERENCIAL)

ITEM	DESCRIPCIÓN	UNIDAD	CANT.	TIEMPO	PARTICIPACIÓN	COSTO UNIT.	COSTO PARCIAL
			PERS.	MESES			
A	SUELDOS Y SALARIOS						
A.1	JEFE DE PROYECTO	Und	1	4	100.00%	S/ 10,000.00	S/ 40,000.00
A.2	ESPECIALISTA SANITARIO	Und	1	4	100.00%	S/ 10,000.00	S/ 40,000.00
B	EQUIPO APOYO TECNICO						
B.1	ASISTENTE EN COSTOS Y PRESUPUESTOS	Und	1	4	100.00%	S/ 5,000.00	S/ 20,000.00
B.2	ASISTENTE EN METRADOS	Und	2	4	100.00%	S/ 4,000.00	S/ 32,000.00
B.3	TÉCNICO DE TOPOGRAFÍA	Und	2	2	100.00%	S/ 3,500.00	S/ 14,000.00
B.4	PERSONAL AUXILIAR DE CAMPO EN TOPOGRAFÍA	Und	4	2	100.00%	S/ 2,000.00	S/ 16,000.00
B.5	DIBUJANTE TECNICO, PARA DESARROLLO DE PLANOS EN AUTOCAD-GIS	Und	2	4	100.00%	S/ 3,000.00	S/ 24,000.00
B.4	CONSULTOR SOCIAL	Und	2	3	100.00%	S/ 4,000.00	S/ 24,000.00
C	EQUIPO DE TRABAJO Y SOFTWARE						

MUNICIPALIDAD DISTRITAL DE CHOCHOPE
ADJUDICACIÓN SIMPLIFICADA N° 01-2025-MDCH/CS

ITEM	DESCRIPCIÓN	UNIDAD	CANT.	TIEMPO	PARTICIPACIÓN	COSTO UNIT.		COSTO PARCIAL	
			PERS.	MESES	%	S/		S/	
C.1	EQUIPO DE TOPOGRAFIA	Und	2	2.5	100.00%	S/	3,000.00	S/	15,000.00
D	ESTUDIOS BÁSICOS Y COMPLEMENTARIOS								
D.1	ESTUDIO DE HIDROLOGÍA	Glb	1	1		S/	5,000.00	S/	5,000.00
D.2	ESTUDIO TOPOGRAFICO Y LEVANTAMIENTO TOPOGRAFICO	Glb	1	1		S/	20,000.00	S/	20,000.00
D.3	ESTUDIO DE MECANICA DE SUELOS Y CANTERAS (INCLUYE ENSAYOS DE TRIAXIAL)	GLB	1			S/	30,000.00	S/	30,000.00
D.4	TEST DE PERCOLACIÓN Y PROFUNDIDAD DE NAPA FREÁTICA	Glb	1			S/	5,000.00	S/	5,000.00
D.5	ESTUDIOS DE FUENTES DE AGUA (ANÁLISIS FÍSICO QUÍMICO Y BACTERIOLÓGICO DE AGUAS)	Glb	1	1		S/	3,000.00	S/	3,000.00
D.6	ESTUDIO DE CERTIFICADO DE INEXISTENCIA DE RESTOS ARQUEOLÓGICOS (CIRA) - INCLUYE TASA DEL MINISTERIO DE AGRICULTURA	Glb	1	1		S/	10,000.00	S/	10,000.00
D.7	ESTUDIO DE GESTIÓN DE RIESGOS (ACREDITADO POR EL CENEPRED)	Glb	1	1		S/	8000.00	S/	8,000.00
D.8	ESTUDIO PARA ELABORACIÓN DEL PLAN DE SEGURIDAD Y SALUD OCUPACIONA Y CAPACITACIÓN PARA PERSONAL DE LA CONSULTORÍA	Glb	1	1		S/	5,000.00	S/	5,000.00
D.9	FTA (FICHA TÉCNICA AMBIENTAL)	Glb	1			S/	5,000.00	S/	5,000.00
E	OTROS GASTOS								
E.2	GASTOS DE LICITACIÓN: COMPRA DE BASES, PRESENTACIÓN DE PROPUESTAS (HABILIDADES PROFESIONALES DE ESPECIALISTAS, CURRÍCULOS, TRASLADOS, ETC)	Glb	1			S/	1,000.00	S/	1,000.00
E.3	ALQUILER DE OFICINAS IMPLEMENTADA CON SERVICIOS	Mes		4		S/	2,000.00	S/	8,000.00
E.4	ALQUILER DE PLOTER	Glb	1	1		S/	1,500.00	S/	1,500.00
E.5	EQUIPOS DE COMPUTO, IMPRESORA Y COMUNICACIONES	Glb	1	1		S/	1,000.00	S/	1,000.00

MUNICIPALIDAD DISTRITAL DE CHOCHOPE
ADJUDICACIÓN SIMPLIFICADA N° 01-2025-MDCH/CS

ITEM	DESCRIPCIÓN	UNIDAD	CANT.	TIEMPO	PARTICIPACIÓN	COSTO UNIT.		COSTO PARCIAL	
			PERS.	MESES	%	S/		S/	
E.6	ALQUILER DE CAMIONETA, INC. CHOFE Y COMBUSTIBLE	Glb	1	2.5		S/	6,000.00	S/	15,000.00
E.7	AUXILIARES (BOTÍN, CHALECO MULTIBOLSILLO CON CINTA REFLECTIVA, CASCO CON RACHET, BLOQUEADOR SOLAR, CORTAVIENTO, ETC.	Glb	1	1		S/	800.00	S/	800.00
E.8	COSTOS POR GESTIÓN CERTIFICACIÓN AMBIENTAL (DOCUMENTACIÓN ORIGINAL Y COPIAS ANILLADAS, FOTOS, CDS, ETC)	Glb	1	1		S/	1,000.00	S/	1,000.00
E.9	IMPRESIÓN DE EXPEDIENTE Y PLANOS	Glb	1	1		S/	2,500.00	S/	2,500.00
COSTO DIRECTO								S/	346,800.00
UTILIDAD							8.00%	S/	27,744.00
SUB TOTAL								S/	374,544.00
I.G.V.							18.00%	S/	67,417.92
PRESUPUESTO OFERTADO PARA LA ELABORACIÓN DEL EXPEDIENTE TECNICO								S/	441,961.92

SON: S/ 441,961.92 (cuatrocientos cuarenta y un mil novecientos sesenta y uno con 92/100 soles)

La presente estructura de costos incluye los impuestos de ley, gastos generales y utilidades.

13. FORMA DE PAGO Y MODALIDAD DE TRABAJO

Se firmará un contrato de servicios a todo costo, incluyendo impuesto de ley. Este costo estará sujeto a la propuesta técnica y económica presentada por el consultor con los costos en que se incurrirá para formular el proyecto de inversión.

La modalidad de pago será: Se cancelará el 30% del monto de la consultoría a la aprobación del primer informe, el 40% al pasar la ETAPA de ADMISIBILIDAD en la Plataforma de Registro, Evaluación y Seguimiento de Expedientes Técnicos (PRESET), y el 30% restante luego de la aprobación por parte del equipo Evaluador del Ministerio de Vivienda Construcción y Saneamiento (MVCS) previo **informe de evaluación final del Estudio definitivo por parte de la División de Infraestructura, Desarrollo Urbano y Rural (DIDUR) de la Municipalidad Distrital de Chóchope**; además presentará el Estudio definitivo dos (02) Original con dos (2) copia del mismo además de 4 CDs, firmados por los profesionales que correspondan según TDR y expediente en editable.

Para el procedimiento de pago el Profesional deberá adjuntar los informes correspondientes (todos los actuados del estudio), contendrán, además, un original del contrato, el Certificado de habilidad y su comprobante de pago autorizado por la SUNAT. Con la suspensión de 4ta. Categoría (en caso de corresponder).

14. CONSIDERACIONES ESPECÍFICAS

14.1. DEL CONSULTOR

Los postores para el servicio de consultoría deberán cumplir como mínimo con los siguientes requisitos:

- a. Para el desarrollo del Expediente Técnico se requerirá los servicios de una persona natural o jurídica, nacional o extranjera con inscripción vigente en el Registro de Consultores de Obras del RNP a cargo del OSCE, en la especialidad de Consultoría en obras de saneamiento y afines. El certificado de inscripción de El Postor debe estar vigente a la fecha de presentación de las propuestas.
- b. El Postor no deberá mantener sanción vigente aplicada por el OSCE, ni estar impedido, temporal o permanentemente, para contratar con el Estado Peruano. Por consiguiente, El Postor no deberá encontrarse incluido en el Registro de Inhabilitados para Contratar con el Estado.
- c. El Postor, podrá participar en forma individual o en consorcio.
- d. El Postor que se encargue de la elaboración de los expedientes técnicos detallados debe contar con la especialidad de Consultoría en obras de saneamiento - Categoría B, la misma que corresponde al objeto de la convocatoria.
- e. El Consultor deberá acreditar una (1.0) vez el valor referencial como responsable de la elaboración de expedientes técnicos de obras similares
- f. La experiencia requerida se acreditará con copias simples de contratos y su respectiva conformidad y/o comprobantes de pago canceladas de la cual se desprenda, de manera fehaciente, que ésta fue concluida.

14.2. CONDICIONES DE LOS CONSORCIOS.

De conformidad con el numeral 49.5 del artículo 49 del Reglamento, el área usuaria puede incluir lo siguiente:

- a. El número máximo de consorciados es de 02 Integrantes.
- b. El porcentaje mínimo de participación de cada consorciado es de 30%.
- c. El porcentaje mínimo de participación en la ejecución del contrato, para el integrante del consorcio que acredite mayor experiencia, es de 60%.

14.3. DE LA HABILITACIÓN DEL CONSULTOR DE OBRA.

El Postor debe contar RNP, como consultor de obras.

14.4. PRODUCTO ESPERADO:

Elaborado en estricto cumplimiento de los términos de referencia (TDR). Y se presentaran bajo las siguientes recomendaciones:

- Toda la documentación que se presente deberá tener un índice y numeración de páginas, asimismo mostrarán el sello y firma del Jefe de Estudio; cada especialista firmará en señal de conformidad los documentos de su especialidad.
- En el resumen ejecutivo se incluirá una relación de todos los profesionales responsables de cada actividad del proyecto, esta relación mostrará especialidad, nombre, registro profesional y firma.
- El Informe Final será presentado en ORIGINAL (por cada especialidad) y una COPIAS. Además, EL CONSULTOR deberá entregar los CD's con los archivos correspondientes al estudio, en una forma ordenada y con una memoria explicativa indicando la manera de restituir totalmente el Informe Final.
- El informe se presentará en pioner o archivador de palanca.
- El CONSULTOR deberá entregar vistas fotográficas ordenadas secuencialmente con descripción e indicación de las progresivas de la carretera a construir.
- En la carátula del estudio de Pre Inversión se deben consignar los siguientes datos como mínimo: Nombre del proyecto, ubicación del proyecto, Nombre del Consultor.

De los Planos

- Respecto a los Planos de Diseño serán presentados en "CD" en archivos de formato CAD o

Microestación o AutoCAD.

- Los Planos originales y las copias deben ser presentados en formato A1 ordenados en uno o varios portaplanos, de manera que permitan su fácil desglosamiento para hacer reproducciones. Deberán estar identificados por una numeración y codificación adecuada y mostrarán la fecha, sello y firma del Jefe de Proyecto e ingenieros especialistas.
- El plano general de ubicación (PLANO CLAVE), deberá ser dibujado en escala 1:5000 u otra escala adecuada, con progresivas y ubicación de obras de arte (existentes y proyectadas), centros poblados que atraviesa, zonas críticas, canteras de materiales y fuentes de agua u otra información que estime necesario EL CONSULTOR.
- Los planos tendrán una presentación y tamaño uniforme, debiendo ser entregados en porta planos, que los mantenga unidos, pero que permita su fácil desglosamiento.
- Deberán estar identificados por una numeración y codificación adecuada y mostrarán la fecha, sello y firma del jefe del Proyecto o Especialista.

14.5. OBLIGACIONES.

a. Obligaciones de la Entidad.

La Municipalidad Distrital de Chóchope, entregará al Consultor, toda la documentación existente relacionada al proyecto (estudios, croquis, planos) en medios magnéticos de existir. Las coordinaciones con la Municipalidad Distrital de Chóchope, se realizarán a través de los profesionales técnicos de las Unidades competentes.

b. Responsabilidad Del Consultor

- ❖ El Consultor conformará un equipo técnico y con la experiencia profesional necesaria, en concordancia con lo descrito en el requerimiento para el personal del equipo técnico mínimos, quienes serán los responsables de la elaboración de los productos con sus respectivos entregables, debiendo el Consultor garantizar la participación de dichos profesionales, el cual será constatado por el supervisor de la evaluación del Estudio de Pre Inversión.
- ❖ El consultor presentará la relación de los profesionales participantes en cada especialidad, reservándose la Gerencia de Obras, Desarrollo Urbano y Rural, el derecho solicitar el cambio de los profesionales del equipo técnico propuesto, cuyo desempeño no esté de acuerdo a los requerimientos técnicos mínimos el cual, de darse, se realizaría dentro de los primeros 15 días de iniciado el contrato.
- ❖ Los Profesionales que conforman el equipo el consultor deberán acreditar los títulos profesionales correspondientes y la experiencia necesaria para los cargos que desempeñarán en la ejecución del Estudio de Pre Inversión.
- ❖ Durante e/desarrollo de cualquiera de las etapas previstas, el Consultor deberá informar oportunamente a la supervisión de la elaboración del Estudio de Pre Inversión, en la instancia respectiva, sobre cualquier modificación, incongruencia o factor que pueda generar la alteración de los alcances del proyecto y que estén relacionados con el estudio de formulación y evaluación. La omisión de dicha comunicación, constituye falta de El Consultor, quien asumirá la absoluta responsabilidad por los hechos que deriven de ello.
- ❖ El Consultor deberá presentar los planos y documentos de todas las presentaciones totalmente foliadas, selladas y firmadas por el personal responsable de cada especialidad, además el consultor, jefe de estudio y/o Representante legal, siendo considerado como requisito imprescindible para proceder a su revisión, por parte del supervisor de la ejecución del Estudio de Pre Inversión. No se considerará recepcionada la presentación de la etapa correspondiente, cuando se encuentre incompleto, sin la firma de cada especialista o de escaso desarrollo, procediéndose de acuerdo a la normatividad vigente.
- ❖ El Consultor deberá presentar el Acta de Verificación de Terreno de manera obligatoria, a fin de asegurar el reconocimiento de la zona de intervención con la participación de autoridades locales, en concordancia a la definición el terreno y documento de propiedad con el que cuente la Institución Educativa. Esta acta deberá incorporar información fotográfica (con los involucrados en el proyecto).
- ❖ Todo cambio de personal profesional se hará previa aprobación de la Gerencia de

Infraestructura Urbano y Rural. El Profesional reemplazante presentará el perfil del profesional con características similares o que superen lo ofertado en la especialidad correspondiente.

- ❖ Todos los profesionales que conforma el Equipo Técnico tendrán responsabilidad funcional por deficiencias en el Estudio de Pre Inversión de obra, tal como lo indica punto 6.8.4 de la Directiva N° 011-2016-CG/GPROD, "Servicio de Control Previo de las Prestaciones Adicionales de Obra" Resolución de Contraloría N° 147-2016-CG.
- ❖ El Consultor es directamente responsable de que el proyecto se ejecute con la calidad técnica requerida en los términos de referencia y la propuesta técnica ofertada; por lo que errores u omisiones y las consecuencias cometidas por el o los profesionales de su equipo serán de su entera responsabilidad, el plazo de responsabilidad será según lo estipulado en el reglamento y la ley de contrataciones con el estado.
- ❖ El Consultor se compromete a atender las consultas y aclaraciones que le sean solicitadas por la ENTIDAD, planteadas por los postores en el proceso de Licitación.

15. CONSIDERACIONES ESPECIFICAS

a) De la especialidad y categoría del consultor de obra

El consultor de obra debe contar con inscripción vigente en el RNP en la especialidad de CONSULTORÍA EN OBRAS DE SANEAMIENTO Y AFINES - CATEGORÍA B como mínimo.

b) De la habilitación del consultor

El consultor no debe estar comprendido en ninguno de los impedimentos señalados en el Art. 11° de la Ley de Contrataciones del Estado.

c) Condiciones de los consorcios

De conformidad con el numeral 49.5 del artículo 49 del Reglamento, el área usuaria puede incluir lo siguiente:

- 1) El número máximo de consorciados es de dos [02] integrantes.
- 2) El porcentaje mínimo de participación de cada consorciado es de [30%].
- 3) El porcentaje mínimo de participación en la ejecución del contrato, para el integrante del consorcio que acredite mayor experiencia, es de [sesenta 60%].

16. RELACION DE PERSONAL MINIMO DEL CONSULTOR Y/O PROYECTISTA

1. Jefe de Proyecto

Formación académica		
Nivel Grado o título	Profesión	Acreditación
Título profesional	Ingeniero Sanitario o Ingeniero Civil	Documentos para la acreditación de formación académica: Dicho requisito de calificación se acreditará para la suscripción del contrato. (Ver nota 3)

Experiencia			
Cargo desempeñado	Tipo de experiencia	Tiempo de experiencia	Acreditación de Experiencia
Jefe, gerente, director, coordinador, especialista en supervisión, ingeniero supervisor, supervisor técnico o la combinación de estos, en obras de saneamiento u obras similares; en la elaboración y/o en la supervisión de la elaboración de expedientes técnicos y/o de estudios definitivos y/o de ingeniería de detalle y/o formulación y evaluación de proyectos de inversión. (Ver nota 4)	Obras de saneamiento u obras similares. (Ver nota 5)	36 meses en el cargo desempeñado (Computada desde la fecha de la colegiatura)	Copia simple de: (i) contratos y su respectiva conformidad o (ii) constancias o (iii) certificados o (iv) cualquier otra documentación que, de manera fehaciente demuestre el tiempo de experiencia del personal clave propuesto. Documentos para la acreditación de la experiencia: Dicho requisito de calificación se acreditará para la suscripción del contrato.

Nota 1: Los requisitos de este profesional clave se sustentan en los siguientes documentos normativos: Ley N° 30225, Ley de Contrataciones del Estado y su Reglamento; Ley N° 16053, Autorizando a los colegios de Arquitectos del Perú y al colegio de Ingenieros del Perú para supervisar a los profesionales de Arquitectura e Ingeniería de la República; Ley N° 28858, Ley que complementa la Ley N° 16053, Ley que autoriza a los Colegios de Arquitectos del Perú y al Colegio de Ingenieros del Perú para supervisar a los profesionales de arquitectura e ingeniería de la República y su Reglamento aprobado mediante Decreto Supremo N° 016-2008-VIVIENDA, y el Reglamento Nacional de Edificaciones aprobado con Decreto Supremo N° 011-2006-VIVIENDA y sus actualizaciones, y Resolución Ministerial N° 192-2018-VIVIENDA que

aprueba la "Norma Técnica de Diseño: Opciones Tecnológicas para Sistemas de Saneamiento en el Ámbito Rural".

2. Especialista Sanitario

Formación académica		
Nivel Grado o título	Profesión	Acreditación
Título profesional	Ingeniero Sanitario o Ingeniero Civil	Documentos para la acreditación de formación académica: Dicho requisito de calificación se acreditará para la suscripción del contrato. (Ver nota 3)

Experiencia			
Cargo desempeñado	Tipo de experiencia	Tiempo de experiencia	Acreditación de Experiencia
Especialista en supervisión, ingeniero, jefe, responsable, supervisor, supervisor técnico, coordinador, ingeniero supervisor, diseñador, revisor o la combinación de estos, en obras de saneamiento u obras similares; en la elaboración y/o en la supervisión de la elaboración de expedientes técnicos y/o de estudios definitivos y/o de ingeniería de detalle y/o formulación y evaluación de proyectos de inversión. (Ver nota 4)	Obras de saneamiento u obras similares. (Ver nota 5)	24 meses en el cargo desempeñado (Computada desde la fecha de la colegiatura)	Copia simple de: (i) contratos y su respectiva conformidad o (ii) constancias o (iii) certificados o (iv) cualquier otra documentación que, de manera fehaciente demuestre el tiempo de experiencia del personal clave propuesto. Documentos para la acreditación de la experiencia: Dicho requisito de calificación se acreditará para la suscripción del contrato.

Nota 2: Los requisitos de este profesional clave se sustentan en los siguientes documentos normativos: Ley N° 30225, Ley de Contrataciones del Estado y su Reglamento; Ley N° 16053, Autorizando a los colegios de Arquitectos del Perú y al colegio de Ingenieros del Perú para supervisar a los profesionales de Arquitectura e Ingeniería de la República; Ley N° 28858, Ley que complementa la Ley N° 16053, Ley que autoriza a los Colegios de Arquitectos del Perú y al Colegio de Ingenieros del Perú para supervisar a los profesionales de arquitectura e ingeniería de la República y su Reglamento aprobado mediante Decreto Supremo N° 016-2008-VIVIENDA, el Reglamento Nacional de Edificaciones aprobado con Decreto Supremo N° 011-2006-VIVIENDA y sus actualizaciones, y Resolución Ministerial N° 192-2018-VIVIENDA que aprueba la "Norma Técnica de Diseño: Opciones Tecnológicas para Sistemas de Saneamiento en el Ámbito Rural".

Nota 3: Se verificará en el portal web de la Superintendencia Nacional de Educación Superior Universitaria - SUNEDU a través del siguiente link:

<https://enlinea.sunedu.gob.pe/>.

De no encontrarse inscrito, presentar la copia del diploma respectivo.

La colegiatura y habilitación se requerirá para el inicio de su participación efectiva en la ejecución de la prestación.

Nota 4: Documentos para la acreditación del cargo desempeñado: La Entidad debe valorar de manera integral los documentos presentados para acreditar dicha experiencia, se debe validar la experiencia si las actividades que realizó el profesional corresponden con la función propia del cargo o puesto requerido, desarrollados en el sector público o privado.

Nota 5:

Definición de obra de saneamiento: Sistemas de agua potable o Unidades Básicas de Saneamiento (UBS) de arrastre hidráulico o ecológica o compostera o de hoyo seco.

Definición de obras similares: Las obras de construcción y/o instalación y/o remodelación y/o ampliación y/o mejoramiento y/o reconstrucción y/o rehabilitación y/o reparación y/o renovación y/o reposición y/o cambio y/o reubicación y/o optimización de infraestructura de sistemas y/o servicios de agua potable, como captaciones y/o líneas de conducción y/o reservorios y/o plantas de tratamiento de agua potable y/o líneas de aducción y/o redes de agua y/o acueductos y/o conexiones domiciliarias de agua potable y/o redes secundarias de agua potable; y/o infraestructura de saneamiento de sistemas y/o servicios de alcantarillado y/o desagüe como plantas de tratamiento de aguas residuales y/o conexiones domiciliarias de alcantarillado y/o redes secundarias de alcantarillado y/o redes secundarias de desagüe y/o unidades básicas de saneamiento (UBS) de arrastre hidráulico o ecológica o compostera o de hoyo seco.

NOTA: La experiencia se contabiliza a partir de la colegiatura.

17. EQUIPAMIENTO PARA EL SERVICIO REQUERIDO

Equipo mínimo: El postor deberá demostrar que dispone como mínimo del equipo señalado en el cuadro siguiente:

ITEM	CANTIDAD	DESCRIPCIÓN
1	3	Laptop core i5 o superior
2	1	Impresora Multifuncional
3	1	Estación Total
4	1	GPS
5	1	Camioneta Pickup 4x4

Requerimiento mínimo de equipo: bastará con la presentación de documentos que acrediten la propiedad y/o Documento que acrediten la posesión y/o Carta de compromiso de compra venta y/o Carta de compromiso de alquiler o presentar una declaración jurada que evidencien a disponibilidad de los equipos.

Todos estos equipos, serán puestos a disposición del servicio en óptimas condiciones de operación.

El equipo mínimo exigible requerido en las presentes bases y propuesto por el postor ganador de la buena pro, será verificado por el área encargada, con el objeto de comprobar la veracidad de los documentos que se presentan, las características técnicas, operatividad del mismo, entre otros. De no encontrarse conforme, de acuerdo a su propuesta presentada, se le descalificará y se comunicará del hecho a la OSCE, adjudicándose la Buena Pro al postor que quede en segundo lugar en el orden de prelación.

18. PENALIDADES APLICABLES

Penalidad: En caso de incumplimiento en la entrega final con los plazos establecidos, para la presentación del informe final de la elaboración del Perfil Técnico y el incumplimiento injustificado de sus obligaciones contractuales; supletoriamente se procederá conforme a lo establecido en los artículos 161, 162 y 163 del Reglamento de la Ley de Contrataciones – Decreto Supremo N° 168-2020-EF, se aplicará automáticamente

una penalidad por mora por cada día de atraso. Esta penalidad será deducida, del pago final; y se calculará de acuerdo a la siguiente formula:

$$\text{Penalidad diaria} = \frac{0.10 \times \text{Monto}}{F \times \text{Plazo en días}}$$

Donde:

- a) Para plazos menores o iguales a sesenta (60) días, para bienes, servicios en general, consultorías y ejecución de obras. F=0.40
- b) Para plazos mayores a sesenta (60) días:
 - b.1) Para bienes, servicios en general y consultorías: F=0.25
 - B.2) Para Obras F=0.15

Tanto el monto como el plazo se refieren, según corresponda al contrato o ítem que debió ejecutarse o en caso que estos involucraran obligaciones de ejecución periódica a la prestación parcial que fuera materia de retraso. Para efectos de cálculo de la penalidad diaria se considera el monto del contrato vigente.

Cuando se llegue a cubrir el monto máximo de la penalidad, **LA ENTIDAD podrá resolver el contrato por incumplimiento.**

19. OTRAS PENALIDADES APLICABLES.

De acuerdo con el artículo 163 del Reglamento, se pueden establecer penalidades distintas al retraso o mora en la ejecución de la prestación, las cuales deben ser objetivas, razonables, congruentes y proporcionales con el objeto de la contratación.

Para dicho efecto, se debe incluir un listado detallado de los supuestos de aplicación de penalidad, la forma de cálculo de la penalidad para cada supuesto y el procedimiento mediante el cual se verifica el supuesto a penalizar.

N°	INCUMPLIMIENTO	PENALIDAD	PROCEDIMIENTO
1	El consultor cambie al personal propuesto sin contar con la autorización previa de la Entidad.	25.00 % de una UIT (se aplicará por ocurrencia).	Según informe del evaluador y de la Unidad Formuladora– MDCH.
2	El consultor subcontrate parte de las prestaciones a su cargo.	50.00 % de una UIT (se aplicará por ocurrencia).	Según informe del evaluador y de la Unidad Formuladora – MDCH.
3	El consultor presente el Estudio de Pre Inversión con el contenido incompleto.	10.00 % de una UIT por cada día de atraso.	Según informe del evaluador y de la Unidad Formuladora – MDCH.
4	El consultor Reitere en las observaciones por más de una (01) vez.	5.00 % de una UIT por cada día de atraso.	Según informe del evaluador y de la Unidad Formuladora– MDCH.

En ningún caso el monto individual o acumulado de las penalidades excederá el 10 % del monto total contratado, caso contrario se procederá a la resolución de contrato.

20. DISPONIBILIDAD DE TERRENO:

La obtención de la libre disponibilidad de los terrenos y/o servidumbre de paso, en cuanto a las gestiones y costos que incurran para la obtención del mismo, lugar donde se ubican toda la infraestructura proyectada.

El Contratista deberá coordinar y gestionar oportunamente con la Municipalidad Distrital de Chochope sobre la ratificación de este trámite de libre disponibilidad de los terrenos, y/o encargados de gestionar la libre disponibilidad de áreas y/o paso de servidumbres para las estructuras que se proyecten, el mismo que servirá para la ejecución de las obras.

21. OBLIGACIONES DE CUMPLIR NORMAS DE CONTROL INTERNO.

Tanto al elaborar el Estudio de Pre Inversión como en la ejecución de la obra, el Consultor deberá cumplir con las Normas de Control Interno para el área de Obras Públicas Resolución de Contraloría N° 320-2006-CG de fecha 30-10-2006.

22. CONFIDENCIALIDAD.

Toda información utilizada o preparada durante el desarrollo del proyecto es de carácter reservado, y no podrá ser proporcionada a terceros sin previo consentimiento por escrito del área usuaria.

23. RESOLUCIÓN DE CONTRATO.

En caso de incumplimiento por parte del Consultor de alguna de sus obligaciones, el área usuaria deberá comunicar a la autoridad que suscribió el contrato u orden de servicio para que requiera el cumplimiento de la prestación de un plazo no mayor a cinco (5) días calendario, bajo apercibimiento de resolver el contrato. Si vencido dicho plazo el incumpliendo persiste, se resolverá el contrato. Si vencido dicho plazo el incumplimiento persiste, se resolverá el contrato u orden de forma total o parcial, comunicado mediante carta notarial tal decisión.

Cuando el Consultor supera el monto máximo de la penalidad, se puede resolver el contrato u orden, sin requerimiento previo del cumplimiento de la prestación, comunicándole mediante carta notarial.

24. REQUISITOS DE CALIFICACION

Importante para la Entidad

A	CAPACIDAD LEGAL
	HABILITACIÓN
	<u>Requisitos:</u> El consultor de obra debe contar con inscripción vigente en el RNP en la especialidad de: Consultoría en obras de saneamiento y afines - Categoría B. <u>Acreditación:</u> Se acreditará mediante la presentación de RNP vigente.
B	CAPACIDAD TÉCNICA Y PROFESIONAL
B.1	FORMACIÓN ACADÉMICA
	<u>Requisitos:</u> a. Jefe de Proyecto. ❖ Título Profesional de Ingeniero Civil o ingeniero sanitario b. Especialista sanitario ❖ Título Profesional de Ingeniero Civil o ingeniero sanitario.

	<p><u>Acreditación:</u></p> <p>De conformidad con el numeral 49.3 del artículo 49 y el literal e) del numeral 139.1 del artículo 139 del Reglamento este requisito de calificación se acredita para la suscripción del contrato.</p>																								
B.2	<p>EXPERIENCIA DEL PERSONAL CLAVE</p>																								
	<p><u>Requisitos:</u></p> <p>a. Jefe de Proyecto.</p> <table><tr><th colspan="4">Experiencia</th></tr><tr><th>Cargo desempeñado</th><th>Tipo de experiencia</th><th>Tiempo de experiencia</th><th>Acreditación de Experiencia</th></tr><tr><td>Jefe, gerente, director, coordinador, especialista en supervisión, ingeniero supervisor, supervisor técnico o la combinación de estos, en obras de saneamiento u obras similares; en la elaboración y/o en la supervisión de la elaboración de expedientes técnicos y/o de estudios definitivos y/o de ingeniería de detalle y/o formulación y evaluación de proyectos de inversión. (Ver nota 4)</td><td>Obras de saneamiento u obras similares. (Ver nota 5)</td><td>36 meses en el cargo desempeñado (Computada desde la fecha de la colegiatura)</td><td>Copia simple de: (i) contratos y su respectiva conformidad o (ii) constancias o (iii) certificados o (iv) cualquier otra documentación que, de manera fehaciente demuestre el tiempo de experiencia del personal clave propuesto. Documentos para la acreditación de la experiencia: Dicho requisito de calificación se acreditará para la suscripción del contrato.</td></tr></table> <p>b. Especialista Sanitario</p> <table><tr><th colspan="4">Experiencia</th></tr><tr><th>Cargo desempeñado</th><th>Tipo de experiencia</th><th>Tiempo de experiencia</th><th>Acreditación de Experiencia</th></tr><tr><td>Especialista en supervisión, ingeniero, jefe, responsable, supervisor, supervisor técnico, coordinador, ingeniero supervisor, diseñador, revisor o la combinación de estos, en obras de saneamiento u obras similares; en la elaboración y/o en la supervisión de la elaboración de expedientes técnicos y/o de estudios definitivos y/o de ingeniería de detalle y/o formulación y evaluación de proyectos de inversión. (Ver nota 4)</td><td>Obras de saneamiento u obras similares. (Ver nota 5)</td><td>24 meses en el cargo desempeñado (Computada desde la fecha de la colegiatura)</td><td>Copia simple de: (i) contratos y su respectiva conformidad o (ii) constancias o (iii) certificados o (iv) cualquier otra documentación que, de manera fehaciente demuestre el tiempo de experiencia del personal clave propuesto. Documentos para la acreditación de la experiencia: Dicho requisito de calificación se acreditará para la suscripción del contrato.</td></tr></table>	Experiencia				Cargo desempeñado	Tipo de experiencia	Tiempo de experiencia	Acreditación de Experiencia	Jefe, gerente, director, coordinador, especialista en supervisión, ingeniero supervisor, supervisor técnico o la combinación de estos, en obras de saneamiento u obras similares; en la elaboración y/o en la supervisión de la elaboración de expedientes técnicos y/o de estudios definitivos y/o de ingeniería de detalle y/o formulación y evaluación de proyectos de inversión. (Ver nota 4)	Obras de saneamiento u obras similares. (Ver nota 5)	36 meses en el cargo desempeñado (Computada desde la fecha de la colegiatura)	Copia simple de: (i) contratos y su respectiva conformidad o (ii) constancias o (iii) certificados o (iv) cualquier otra documentación que, de manera fehaciente demuestre el tiempo de experiencia del personal clave propuesto. Documentos para la acreditación de la experiencia: Dicho requisito de calificación se acreditará para la suscripción del contrato.	Experiencia				Cargo desempeñado	Tipo de experiencia	Tiempo de experiencia	Acreditación de Experiencia	Especialista en supervisión, ingeniero, jefe, responsable, supervisor, supervisor técnico, coordinador, ingeniero supervisor, diseñador, revisor o la combinación de estos, en obras de saneamiento u obras similares; en la elaboración y/o en la supervisión de la elaboración de expedientes técnicos y/o de estudios definitivos y/o de ingeniería de detalle y/o formulación y evaluación de proyectos de inversión. (Ver nota 4)	Obras de saneamiento u obras similares. (Ver nota 5)	24 meses en el cargo desempeñado (Computada desde la fecha de la colegiatura)	Copia simple de: (i) contratos y su respectiva conformidad o (ii) constancias o (iii) certificados o (iv) cualquier otra documentación que, de manera fehaciente demuestre el tiempo de experiencia del personal clave propuesto. Documentos para la acreditación de la experiencia: Dicho requisito de calificación se acreditará para la suscripción del contrato.
Experiencia																									
Cargo desempeñado	Tipo de experiencia	Tiempo de experiencia	Acreditación de Experiencia																						
Jefe, gerente, director, coordinador, especialista en supervisión, ingeniero supervisor, supervisor técnico o la combinación de estos, en obras de saneamiento u obras similares; en la elaboración y/o en la supervisión de la elaboración de expedientes técnicos y/o de estudios definitivos y/o de ingeniería de detalle y/o formulación y evaluación de proyectos de inversión. (Ver nota 4)	Obras de saneamiento u obras similares. (Ver nota 5)	36 meses en el cargo desempeñado (Computada desde la fecha de la colegiatura)	Copia simple de: (i) contratos y su respectiva conformidad o (ii) constancias o (iii) certificados o (iv) cualquier otra documentación que, de manera fehaciente demuestre el tiempo de experiencia del personal clave propuesto. Documentos para la acreditación de la experiencia: Dicho requisito de calificación se acreditará para la suscripción del contrato.																						
Experiencia																									
Cargo desempeñado	Tipo de experiencia	Tiempo de experiencia	Acreditación de Experiencia																						
Especialista en supervisión, ingeniero, jefe, responsable, supervisor, supervisor técnico, coordinador, ingeniero supervisor, diseñador, revisor o la combinación de estos, en obras de saneamiento u obras similares; en la elaboración y/o en la supervisión de la elaboración de expedientes técnicos y/o de estudios definitivos y/o de ingeniería de detalle y/o formulación y evaluación de proyectos de inversión. (Ver nota 4)	Obras de saneamiento u obras similares. (Ver nota 5)	24 meses en el cargo desempeñado (Computada desde la fecha de la colegiatura)	Copia simple de: (i) contratos y su respectiva conformidad o (ii) constancias o (iii) certificados o (iv) cualquier otra documentación que, de manera fehaciente demuestre el tiempo de experiencia del personal clave propuesto. Documentos para la acreditación de la experiencia: Dicho requisito de calificación se acreditará para la suscripción del contrato.																						

	<ul style="list-style-type: none"> De presentarse experiencia ejecutada paralelamente (traslape), para el cómputo del tiempo de dicha experiencia sólo se considerará una vez el periodo traslapado. <p><u>Acreditación:</u></p> <p>La experiencia del personal se acreditará con cualquiera de los siguientes documentos: (i) copia simple de contratos y/o ordenes de servicio (ii) constancias o (iii) certificados o (iv) cualquier otra documentación que, de manera fehaciente demuestre la experiencia del personal clave propuesto.</p> <p>De conformidad con el numeral 49.3 del artículo 49 y el literal e) del numeral 139.1 del artículo 139 del Reglamento este requisito de calificación se acredita para la suscripción del contrato.</p>
--	---

B	CAPACIDAD TÉCNICA Y PROFESIONAL																		
B.3	EQUIPAMIENTO ESTRATÉGICO																		
	<div>Requisitos:</div> <table><tr><th>ITEM</th><th>CANTIDAD</th><th>DESCRIPCIÓN</th></tr><tr><td>1</td><td>3</td><td>Laptop core i5 o superior</td></tr><tr><td>2</td><td>1</td><td>Impresora Multifuncional</td></tr><tr><td>3</td><td>1</td><td>Estación Total</td></tr><tr><td>4</td><td>1</td><td>GPS</td></tr><tr><td>5</td><td>1</td><td>Camioneta Pickup 4x4</td></tr></table> <div>Acreditación:</div> <p>De conformidad con el numeral 49.3 del artículo 49 y el literal e) del numeral 139.1 del artículo 139 del Reglamento este requisito de calificación se acredita para la suscripción del contrato.</p>	ITEM	CANTIDAD	DESCRIPCIÓN	1	3	Laptop core i5 o superior	2	1	Impresora Multifuncional	3	1	Estación Total	4	1	GPS	5	1	Camioneta Pickup 4x4
ITEM	CANTIDAD	DESCRIPCIÓN																	
1	3	Laptop core i5 o superior																	
2	1	Impresora Multifuncional																	
3	1	Estación Total																	
4	1	GPS																	
5	1	Camioneta Pickup 4x4																	
C	EXPERIENCIA DEL POSTOR EN LA ESPECIALIDAD																		
	<div>Requisitos:</div> <p>El postor debe acreditar un monto facturado acumulado equivalente a UNA (1) VEZ EL VALOR REFERENCIAL DE LA CONTRATACIÓN, por la contratación de servicios de consultoría de obra iguales o similares al objeto de la convocatoria, durante los diez (10) años anteriores a la fecha de la presentación de ofertas que se computarán desde la fecha de la conformidad o emisión del comprobante de pago, según corresponda.</p> <p>Se consideran servicios de consultoría de obra similares a los siguientes:</p> <p>Nota 5: Definición de obra de saneamiento: Sistemas de agua potable o Unidades Básicas de Saneamiento (UBS) de arrastre hidráulico o ecológica o compostera o de hoyo seco.</p> <p>Definición de obras similares: Las obras de construcción y/o instalación y/o remodelación y/o ampliación y/o mejoramiento y/o reconstrucción y/o rehabilitación y/o reparación y/o renovación y/o reposición y/o cambio y/o reubicación y/u optimización de infraestructura de sistemas y/o servicios de agua potable, como captaciones y/o líneas de conducción y/o reservorios y/o plantas de tratamiento de agua potable y/o líneas de aducción y/o redes de agua y/o acueductos y/o conexiones domiciliarias de agua potable y/o redes secundarias de agua potable; y/o infraestructura de saneamiento de sistemas y/o servicios de alcantarillado y/o desagüe como plantas de tratamiento de aguas residuales y/o conexiones domiciliarias de alcantarillado y/o redes secundarias de alcantarillado y/o redes secundarias de desagüe y/o unidades básicas de saneamiento (UBS) de arrastre hidráulico o ecológica o compostera o de hoyo seco.</p> <div>Acreditación:</div> <p>La experiencia del postor en la especialidad se acreditará con copia simple de (i) contratos u órdenes de servicios y su respectiva conformidad o constancia de prestación; o (ii) comprobantes de pago cuya</p>																		

<p>cancelación se acredite documental y fehacientemente, con Boucher de depósito, nota de abono, reporte de estado de cuenta, cualquier otro documento emitido por Entidad del sistema financiero que acredite el abono o mediante cancelación en el mismo comprobante de pago¹⁵.</p> <p>Los postores pueden presentar hasta un máximo de veinte (20) contrataciones para acreditar el requisito de calificación y el factor “Experiencia de Postor en la Especialidad”.</p> <p>En caso los postores presenten varios comprobantes de pago para acreditar una sola contratación, se debe acreditar que corresponden a dicha contratación; de lo contrario, se asumirá que los comprobantes acreditan contrataciones independientes, en cuyo caso solo se considerará, las veinte (20) primeras contrataciones indicadas en el Anexo N° 8 referido a la Experiencia del Postor en la Especialidad.</p> <p>En el caso de servicios de supervisión en ejecución, solo se considera como experiencia la parte del contrato que haya sido ejecutada durante los diez (10) años anteriores a la fecha de presentación de ofertas, debiendo adjuntarse copia de las conformidades correspondientes a tal parte o los respectivos comprobantes de pago cancelados.</p> <p>En los casos que se acredite experiencia adquirida en consorcio, debe presentarse la promesa de consorcio o el contrato de consorcio del cual se desprenda fehacientemente el porcentaje de las obligaciones que se asumió en el contrato presentado; de lo contrario, no se computará la experiencia proveniente de dicho contrato.</p> <p>Asimismo, cuando se presenten contratos derivados de procesos de selección convocados antes del 20.09.2012, la calificación se ceñirá al método descrito en la Directiva “Participación de Proveedores en Consorcio en las Contrataciones del Estado”, debiendo presumirse que el porcentaje de las obligaciones equivale al porcentaje de participación de la promesa de consorcio o del contrato de consorcio. En caso que en dichos documentos no se consigne el porcentaje de participación se presumirá que las obligaciones se ejecutaron en partes iguales.</p> <p>Si el titular de la experiencia no es el postor, consignar si dicha experiencia corresponde a la matriz en caso que el postor sea sucursal, o fue transmitida por reorganización societaria, debiendo acompañar la documentación sustentatoria correspondiente.</p> <p>Si el postor acredita experiencia de otra persona jurídica como consecuencia de una reorganización societaria, debe presentar adicionalmente el Anexo N° 9.</p> <p>Cuando en los contratos, órdenes de servicio o comprobantes de pago el monto facturado se encuentre expresado en moneda extranjera, debe indicarse el tipo de cambio venta publicado por la Superintendencia de Banca, Seguros y AFP correspondiente a la fecha de suscripción del contrato, de emisión de la orden de servicio o de cancelación del comprobante de pago, según corresponda.</p> <p>Sin perjuicio de lo anterior, los postores deben llenar y presentar el Anexo N° 8 referido a la Experiencia del Postor en la Especialidad.</p> <div><p>Importante</p><ul style="list-style-type: none"><i>El órgano encargado de las contrataciones o el comité de selección, según corresponda, debe valorar de manera integral los documentos presentados por el postor para acreditar la experiencia. En tal sentido, aun cuando en los documentos presentados la denominación del objeto contractual no coincida literalmente con el previsto en las bases, se deberá validar la experiencia si las actividades que ejecutó el postor corresponden a la experiencia requerida.</i><i>En el caso de consorcios, la calificación de la experiencia se realiza conforme a la Directiva “Participación de Proveedores en Consorcio en las Contrataciones del Estado”.</i></div>
--

¹⁵ Cabe precisar que, de acuerdo con la **Resolución N° 0065-2018-TCE-S1 del Tribunal de Contrataciones del Estado**:

“... el solo sello de cancelado en el comprobante, cuando ha sido colocado por el propio postor, no puede ser considerado como una acreditación que produzca fehaciencia en relación a que se encuentra cancelado. Admitir ello equivaldría a considerar como válida la sola declaración del postor afirmando que el comprobante de pago ha sido cancelado”

(...)

“Situación diferente se suscita ante el sello colocado por el cliente del postor [sea utilizando el término “cancelado” o “pagado”] supuesto en el cual sí se contaría con la declaración de un tercero que brinde certeza, ante la cual debiera reconocerse la validez de la experiencia”.

**CAPÍTULO IV
FACTORES DE EVALUACIÓN**

EVALUACIÓN TÉCNICA (Puntaje: 100 Puntos)

FACTORES DE EVALUACIÓN		PUNTAJE / METODOLOGÍA PARA SU ASIGNACIÓN
A.	EXPERIENCIA DEL POSTOR EN LA ESPECIALIDAD	70 puntos
	<p><u>Evaluación:</u></p> <p>El postor debe acreditar un monto facturado acumulado equivalente a UNA VEZ Y MEDIA (1.5) VECES EL VALOR REFERENCIAL DE LA CONTRATACIÓN, por la contratación de servicios de consultoría de obra iguales o similares al objeto de la convocatoria, durante los diez (10) años anteriores a la fecha de la presentación de ofertas que se computarán desde la fecha de la conformidad o emisión del comprobante de pago, según corresponda.</p> <p><u>Acreditación:</u></p> <p>La experiencia en la especialidad se acreditará con copia simple de (i) contratos u órdenes de servicios y su respectiva conformidad o constancia de prestación; o (ii) comprobantes de pago cuya cancelación se acredite documental y fehacientemente, con voucher de depósito, nota de abono, reporte de estado de cuenta, cualquier otro documento emitido por Entidad del sistema financiero que acredite el abono o mediante cancelación en el mismo comprobante de pago¹⁶.</p> <p>Las disposiciones sobre el requisito de calificación “Experiencia del postor en la especialidad” previstas en el literal C del numeral 3.2 del Capítulo III de la presente sección de las bases resultan aplicables para el presente factor.</p>	<p>M = Monto facturado acumulado por el postor por la prestación de servicios de consultoría en la especialidad</p> <p>M \geq 1.5¹⁷ veces el valor referencial: 70 puntos</p> <p>M \geq 1.3 veces el valor referencial y < 1.5 veces el valor referencial: 50 puntos</p> <p>M \geq 1 vez el valor referencial y < 1.3 veces el valor referencial: 35 puntos</p>
B.	METODOLOGÍA PROPUESTA	30 puntos
	<p><u>Evaluación:</u></p> <p>Se evaluará la metodología propuesta por el postor para la ejecución de la consultoría de obra, cuyo contenido mínimo y las pautas para el desarrollo de la metodología propuesta, son: es el siguiente:</p> <p>1.- PLAN DE TRABAJO: En este rubro se detallará el procedimiento de realización de las actividades establecidas en los Términos de Referencia a lo largo de la elaboración del expediente técnico, definiendo a estrategia de gradualidad del esfuerzo técnico en el análisis técnico a considerar durante el desarrollo del expediente técnico.</p> <p>2.- SISTEMA DE CONTROL DE CALIDAD: En este rubro se detallará el</p>	<p>Desarrolla la metodología que sustenta la oferta 30 puntos</p> <p>No desarrolla la metodología que sustente la oferta 0 puntos</p>

¹⁶ Cabe precisar que, de acuerdo con la **Resolución N° 0065-2018-TCE-S1 del Tribunal de Contrataciones del Estado**:

“... el solo sello de cancelado en el comprobante, cuando ha sido colocado por el propio postor, no puede ser considerado como una acreditación que produzca fehaciencia en relación a que se encuentra cancelado. Admitir ello equivaldría a considerar como válida la sola declaración del postor afirmando que el comprobante de pago ha sido cancelado”

(...)

“Situación diferente se suscita ante el sello colocado por el cliente del postor [sea utilizando el término “cancelado” o “pagado”] supuesto en el cual sí se contaría con la declaración de un tercero que brinde certeza, ante la cual debiera reconocerse la validez de la experiencia”.

¹⁷ El monto no puede ser mayor a tres (3) veces el valor referencial.

FACTORES DE EVALUACIÓN	PUNTAJE / METODOLOGÍA PARA SU ASIGNACIÓN
<p>Organigrama estructural, nominal y funcional del personal clave que participará en la elaboración del expediente técnico, en concordancia con el conjunto de actividades sistemáticas que la Consultora implementará para asegurar la calidad de la información presentada a través de los diferentes informes establecidos en los Términos de Referencia.</p> <p>3.- PROGRAMACION: En este rubro se desarrollará la programación secuencial de todas las actividades previstas en los Términos de Referencia, incluyendo los hitos de entrega, así como una programación de utilización del personal y equipo que participará durante la elaboración del expediente técnico, detallando, además:</p> <ul style="list-style-type: none"> • Relación de actividades previas, durante y después de la realización del servicio. • Utilización de recursos (personal y equipo) • Programación Gantt • Matriz de asignación de responsabilidades <p>4.- CONOCIMIENTO DEL PROYECTO: Se evaluará el conocimiento del proyecto e identificación de facilidades, dificultades y propuestas de solución formuladas por el postor para la ejecución de la consultoría de obra, cuyo contenido mínimo es el siguiente:</p> <ul style="list-style-type: none"> • Enfoques para Gestionar un Proyecto • Integración de la Gestión del Conocimiento en la Gestión de Proyectos. • Conocimiento del Proyecto, identificación del área de estudio e involucrados en el proyecto. • Identificación de las dificultades del Proyecto. • Propuestas de solución a las dificultades del Proyecto. • Panel fotográfico de visita a campo. • Conclusiones. <p>5.- GESTIÓN DE RIESGOS EN LA PLANIFICACIÓN DE LA EJECUCIÓN DEL SERVICIO DE CONSULTORÍA, ADEMAS DE PLANTEAR LOS POSIBLES RIESGOS QUE SE PODRIAN GENERAR EN LA EJECUCION DEL PROYECTO.</p> <p><u>Acreditación:</u></p> <p>Se acreditará mediante la presentación del documento que sustente la metodología propuesta.</p>	

Para acceder a la etapa de evaluación económica, el postor debe obtener un **puntaje técnico mínimo de ochenta (80) puntos**.

Importante

- *Los factores de evaluación elaborados por el órgano encargado de contrataciones o el comité de selección, según corresponda, guardan vinculación, razonabilidad y proporcionalidad con el objeto de la contratación. Asimismo, estos no pueden calificar con puntaje el cumplimiento de los Términos de Referencia ni los requisitos de calificación.*
- *Las ofertas técnicas que no alcancen el puntaje mínimo especificado son descalificadas.*

CAPÍTULO V PROFORMA DEL CONTRATO

Importante

Dependiendo del objeto del contrato, de resultar indispensable, puede incluirse cláusulas adicionales o la adecuación de las propuestas en el presente documento, las que en ningún caso pueden contemplar disposiciones contrarias a la normativa vigente ni a lo señalado en este capítulo.

Conste por el presente documento, la contratación del servicio de consultoría de obra para la elaboración del expediente técnico del proyecto denominado: “MEJORAMIENTO Y AMPLIACION DEL SERVICIO DE AGUA POTABLE RURAL Y MEJORAMIENTO Y AMPLIACION DEL SERVICIO DE ALCANTARILLADO U OTRAS FORMAS DE DISPOSICIÓN SANITARIA DE EXCRETAS EN CHOCHOPE CAPITAL Y LOS SECTORES DE CHOCHOPE CERCADO, CHICLAYITO, HUACA COLORADA, AGUILAR, BECERRA, PARRANAL, LA RINCONADA, LINDEROS, CAIHUA, CHOCHOPE VIEJO, LAJA BLANCA, GONZALES Y AVIACIÓN DISTRITO DE CHOCHOPE DE LA PROVINCIA DE LAMBAYEQUE DEL DEPARTAMENTO DE LAMBAYEQUE” – CUI N°2656761, que celebra de una parte la Municipalidad Distrital de Chochope, en adelante LA ENTIDAD, con RUC N° [.....], con domicilio legal en [.....], representada por [.....], identificado con DNI N° [.....], y de otra parte [.....], con RUC N° [.....], con domicilio legal en [.....], inscrita en la Ficha N° [.....] Asiento N° [.....] del Registro de Personas Jurídicas de la ciudad de [.....], debidamente representado por su Representante Legal, [.....], con DNI N° [.....], según poder inscrito en la Ficha N° [.....], Asiento N° [.....] del Registro de Personas Jurídicas de la ciudad de [.....], a quien en adelante se le denominará EL CONTRATISTA en los términos y condiciones siguientes:

CLÁUSULA PRIMERA: ANTECEDENTES

Con fecha [.....], el comité de selección, adjudicó la buena pro de la **ADJUDICACIÓN SIMPLIFICADA N° 01-2025-MDCH/CS** para la contratación de consultoría de obra para la elaboración del expediente técnico del proyecto denominado: “MEJORAMIENTO Y AMPLIACION DEL SERVICIO DE AGUA POTABLE RURAL Y MEJORAMIENTO Y AMPLIACION DEL SERVICIO DE ALCANTARILLADO U OTRAS FORMAS DE DISPOSICIÓN SANITARIA DE EXCRETAS EN CHOCHOPE CAPITAL Y LOS SECTORES DE CHOCHOPE CERCADO, CHICLAYITO, HUACA COLORADA, AGUILAR, BECERRA, PARRANAL, LA RINCONADA, LINDEROS, CAIHUA, CHOCHOPE VIEJO, LAJA BLANCA, GONZALES Y AVIACIÓN DISTRITO DE CHOCHOPE DE LA PROVINCIA DE LAMBAYEQUE DEL DEPARTAMENTO DE LAMBAYEQUE” – CUI N°2656761, a [INDICAR NOMBRE DEL GANADOR DE LA BUENA PRO], cuyos detalles e importe constan en los documentos integrantes del presente contrato.

CLÁUSULA SEGUNDA: OBJETO

El presente contrato tiene por objeto la consultoría de obra para la elaboración del expediente técnico del proyecto denominado: “MEJORAMIENTO Y AMPLIACION DEL SERVICIO DE AGUA POTABLE RURAL Y MEJORAMIENTO Y AMPLIACION DEL SERVICIO DE ALCANTARILLADO U OTRAS FORMAS DE DISPOSICIÓN SANITARIA DE EXCRETAS EN CHOCHOPE CAPITAL Y LOS SECTORES DE CHOCHOPE CERCADO, CHICLAYITO, HUACA COLORADA, AGUILAR, BECERRA, PARRANAL, LA RINCONADA, LINDEROS, CAIHUA, CHOCHOPE VIEJO, LAJA BLANCA, GONZALES Y AVIACIÓN DISTRITO DE CHOCHOPE DE LA PROVINCIA DE LAMBAYEQUE DEL DEPARTAMENTO DE LAMBAYEQUE” – CUI N°2656761.

CLÁUSULA TERCERA: MONTO CONTRACTUAL

El monto total del presente contrato asciende a [CONSIGNAR MONEDA Y MONTO], que incluye todos los impuestos de Ley.

Este monto comprende el costo del servicio de consultoría de obra, todos los tributos, seguros, transporte, inspecciones, pruebas y, de ser el caso, los costos laborales conforme a la legislación vigente, así como cualquier otro concepto que pueda tener incidencia sobre la ejecución del servicio de consultoría de obra materia del presente contrato.

CLÁUSULA CUARTA: DEL PAGO¹⁸

LA ENTIDAD se obliga a pagar la contraprestación a EL CONTRATISTA en soles, en pagos parciales, según los entregables descritos en los términos de referencia, luego de la recepción formal y completa de la documentación correspondiente, según lo establecido en el artículo 171 del Reglamento de la Ley de Contrataciones del Estado.

Para tal efecto, el responsable de otorgar la conformidad de la prestación deberá hacerlo en un plazo que no excederá de los quince (15) días, bajo responsabilidad de dicho funcionario.

LA ENTIDAD debe efectuar el pago dentro de los diez (10) días calendario siguientes de otorgada la conformidad de los servicios, siempre que se verifiquen las condiciones establecidas en el contrato para ello, bajo responsabilidad del funcionario competente.

En caso de retraso en el pago por parte de LA ENTIDAD, salvo que se deba a caso fortuito o fuerza mayor, EL CONTRATISTA tendrá derecho al pago de intereses legales conforme a lo establecido en el artículo 39 de la Ley de Contrataciones del Estado y en el artículo 171 de su Reglamento, los que se computan desde la oportunidad en que el pago debió efectuarse.

La modalidad de pago será: Se cancelará el 30% del monto de la consultoría a la aprobación del primer informe, el 40% al pasar la ETAPA de ADMISIBILIDAD en la Plataforma de Registro, Evaluación y Seguimiento de Expedientes Técnicos (PRESET), y el 30% restante luego de la aprobación por parte del equipo Evaluador del Ministerio de Vivienda Construcción y Saneamiento (MVCS) previo **informe de evaluación final del Estudio definitivo por parte de la División de Infraestructura, Desarrollo Urbano y Rural (DIDUR) de la Municipalidad Distrital de Chochope**; además presentará el Estudio definitivo dos (02) Original con dos (2) copia del mismo además de 4 CDs, firmados por los profesionales que correspondan según TDR y expediente en editable.

Para el procedimiento de pago el Profesional deberá adjuntar los informes correspondientes (todos los actuados del estudio), contendrán, además, un original del contrato, el Certificado de habilidad y su comprobante de pago autorizado por la SUNAT. Con la suspensión de 4ta. Categoría (en caso de corresponder).

CLÁUSULA QUINTA: DEL PLAZO DE LA EJECUCIÓN DE LA PRESTACIÓN

El plazo de ejecución del presente contrato es de 120 días calendarios, el mismo que se ejecuta según los términos de referencia:

INFORMES	PLAZO
INFORME N°01 Plan de Trabajo	A los 5 días calendario de firmado el contrato
INFORME N°02 Expediente Técnico Definitivo	A los 120 días calendario posteriores a la fecha de suscripción del contrato
INFORME N°03 Expediente Técnico (en Condición de APTO en la Plataforma del PRESET)	A los 15 días calendarios una vez concluida la evaluación por parte del PNSR – MVCS).
PLAZO DE EJECUCIÓN TOTAL	Ciento Cincuenta (120) días calendarios

Notas:

- e. Los plazos de revisión del Estudio definitivo por parte del equipo supervisor (evaluador), la entidad no forma parte del plazo contractual.
- f. Las observaciones que surjan por parte del supervisor (evaluador), otorgaran cinco (05) d.c

¹⁸ En cada caso concreto, dependiendo de la naturaleza del contrato, podrá adicionarse la información que resulte pertinente a efectos de generar el pago.

Min y ocho (08) d.c Max para el levantamiento de observaciones.

- g. El consultor deberá iniciar con el siguiente informe una vez que se le haya oficiado la conformidad del entregable precedente por parte del equipo supervisor y la entidad.
- h. En caso que alguna de las fechas de entrega recaiga en un día no laborable, se considerará para su presentación el día hábil siguiente.

Importante

- Dentro de (05) dc siguiente del perfeccionamiento del contrato y la designación del supervisor (evaluador), el consultor presentará su Plan de trabajo.

CLÁUSULA SEXTA: PARTES INTEGRANTES DEL CONTRATO

El presente contrato está conformado por las bases integradas, la oferta ganadora¹⁹, así como los documentos derivados del procedimiento de selección que establezcan obligaciones para las partes.

CLÁUSULA SÉTIMA: GARANTÍAS

EL CONTRATISTA entregó al perfeccionamiento del contrato la respectiva garantía incondicional, solidaria, irrevocable, y de realización automática en el país al solo requerimiento, a favor de LA ENTIDAD, por los conceptos, montos y vigencias siguientes:

- De fiel cumplimiento del contrato: [CONSIGNAR EL MONTO], a través de la [INDICAR EL TIPO DE GARANTÍA PRESENTADA] N° [INDICAR NÚMERO DEL DOCUMENTO] emitida por [SEÑALAR EMPRESA QUE LA EMITE]. Monto que es equivalente al diez por ciento (10%) del monto del contrato original, la misma que debe mantenerse vigente hasta el consentimiento de la liquidación final.

Importante

Al amparo de lo dispuesto en el numeral 149.4 del artículo 149 del Reglamento de la Ley de Contrataciones del Estado, en los contratos de consultoría de obra, si el postor ganador de la buena pro solicita la retención del diez por ciento (10%) del monto del contrato original como garantía de fiel cumplimiento de contrato, debe consignarse lo siguiente:

"De fiel cumplimiento del contrato: [CONSIGNAR EL MONTO], a través de la retención que debe efectuar LA ENTIDAD, durante la primera mitad del número total de pagos a realizarse, de forma prorrateada, con cargo a ser devuelto a la finalización del mismo."

CLÁUSULA OCTAVA: EJECUCIÓN DE GARANTÍAS POR FALTA DE RENOVACIÓN

LA ENTIDAD puede solicitar la ejecución de las garantías cuando EL CONTRATISTA no las hubiere renovado antes de la fecha de su vencimiento, conforme a lo dispuesto en el literal a) del numeral 155.1 del artículo 155 del Reglamento de la Ley de Contrataciones del Estado.

CLÁUSULA NOVENA: ADELANTO DIRECTO

No se otorgarán adelantos.

CLÁUSULA DÉCIMA: CONFORMIDAD DE LA PRESTACIÓN DEL SERVICIO

La conformidad de la prestación del servicio se regula por lo dispuesto en el artículo 168 del Reglamento de la Ley de Contrataciones del Estado. La conformidad será otorgada por la DIVISION DE INFRAESTRUCTURA, DESARROLLO URBANO Y RURAL (DIDUR).

De existir observaciones, LA ENTIDAD las comunica al CONTRATISTA, indicando claramente el sentido de estas, otorgándole un plazo para subsanar no menor de cinco (5) ni mayor de quince (15) días. Si pese al plazo otorgado, EL CONTRATISTA no cumpliera a cabalidad con la subsanación, LA ENTIDAD puede otorgar al CONTRATISTA periodos adicionales para las

¹⁹ La oferta ganadora comprende a la oferta técnica y oferta económica del postor ganador de la buena pro.

correcciones pertinentes. En este supuesto corresponde aplicar la penalidad por mora desde el vencimiento del plazo para subsanar.

Este procedimiento no resulta aplicable cuando la consultoría manifiestamente no cumpla con las características y condiciones ofrecidas, en cuyo caso LA ENTIDAD no otorga la conformidad, debiendo considerarse como no ejecutada la prestación, aplicándose la penalidad que corresponda por cada día de atraso.

CLÁUSULA UNDÉCIMA: DECLARACIÓN JURADA DEL CONTRATISTA

EL CONTRATISTA declara bajo juramento que se compromete a cumplir las obligaciones derivadas del presente contrato, bajo sanción de quedar inhabilitado para contratar con el Estado en caso de incumplimiento.

CLÁUSULA DUODÉCIMA: OBLIGACIÓN DE ATENDER LAS CONSULTAS

EL CONTRATISTA asume la obligación de atender las consultas que le remita LA ENTIDAD, dentro de plazo previsto en el numeral 193.7 del artículo 193 del Reglamento de la Ley de Contrataciones del Estado. Ante la falta de absolución de dichas consultas, LA ENTIDAD adopta las acciones correspondientes.

Advertencia

Constituye infracción pasible de sanción según lo previsto en el literal h) del numeral 50.1 del artículo 50 de la Ley, negarse injustificadamente a cumplir las obligaciones derivadas del contrato que deben ejecutarse con posterioridad al pago.

CLÁUSULA DÉCIMA TERCERA: RESPONSABILIDAD POR VICIOS OCULTOS

La conformidad del servicio por parte de LA ENTIDAD no enerva su derecho a reclamar posteriormente por defectos o vicios ocultos, conforme a lo dispuesto por los artículos 40 de la Ley de Contrataciones del Estado y 173 de su Reglamento.

El plazo máximo de responsabilidad del contratista por errores o deficiencias o por vicios ocultos puede ser reclamada por la Entidad por tres (3) años después de la conformidad de obra otorgada por LA ENTIDAD.

CLÁUSULA DÉCIMA TERCERA: PENALIDADES

Si EL CONTRATISTA incurre en retraso injustificado en la ejecución de las prestaciones objeto del contrato, LA ENTIDAD le aplica automáticamente una penalidad por mora por cada día de atraso, de acuerdo a la siguiente fórmula:

$$\text{Penalidad Diaria} = \frac{0.10 \times \text{monto vigente}}{F \times \text{plazo vigente en días}}$$

Donde:

F = 0.25 para plazos mayores a sesenta (60) días o;

F = 0.40 para plazos menores o iguales a sesenta (60) días.

El retraso se justifica a través de la solicitud de ampliación de plazo debidamente aprobado. Adicionalmente, se considera justificado el retraso y en consecuencia no se aplica penalidad, cuando EL CONTRATISTA acredite, de modo objetivamente sustentado, que el mayor tiempo transcurrido no le resulta imputable. En este último caso la calificación del retraso como justificado por parte de LA ENTIDAD no da lugar al pago de gastos generales ni costos directos de ningún tipo, conforme el numeral 162.5 del artículo 162 del Reglamento de la Ley de Contrataciones del Estado.

Adicionalmente a la penalidad por mora se aplicarán las siguientes penalidades:

N°	INCUMPLIMIENTO	PENALIDAD	PROCEDIMIENTO
1	El consultor cambie al personal propuesto sin contar con la autorización previa de la Entidad.	25.00 % de una UIT (se aplicará por ocurrencia).	Según informe del evaluador y de la Unidad Formuladora–MDCH.
2	El consultor subcontrate parte de las prestaciones a su cargo.	50.00 % de una UIT (se aplicará por ocurrencia).	Según informe del evaluador y de la Unidad Formuladora – MDCH.
3	El consultor presente el Estudio de Pre Inversión con el contenido incompleto.	10.00 % de una UIT por cada día de atraso.	Según informe del evaluador y de la Unidad Formuladora – MDCH.
4	El consultor Reitere en las observaciones por más de una (01) vez.	5.00 % de una UIT por cada día de atraso.	Según informe del evaluador y de la Unidad Formuladora–MDCH.

Importante

De haberse previsto establecer penalidades distintas a la penalidad por mora, incluir dichas penalidades, los supuestos de aplicación de penalidad, la forma de cálculo de la penalidad para cada supuesto y el procedimiento mediante el cual se verifica el supuesto a penalizar, conforme el artículo 163 del Reglamento de la Ley de Contrataciones del Estado.

Estas penalidades se deducen de los pagos a cuenta o del pago final, según corresponda; o si fuera necesario, se cobra del monto resultante de la ejecución de la garantía de fiel cumplimiento.

Estos dos (2) tipos de penalidades pueden alcanzar cada una un monto máximo equivalente al diez por ciento (10%) del monto del contrato vigente, o de ser el caso, del ítem que debió ejecutarse.

Cuando se llegue a cubrir el monto máximo de la penalidad por mora o el monto máximo para otras penalidades, de ser el caso, LA ENTIDAD puede resolver el contrato por incumplimiento.

CLÁUSULA DÉCIMA CUARTA: RESOLUCIÓN DEL CONTRATO

Cualquiera de las partes puede resolver el contrato, de conformidad con el numeral 32.3 del artículo 32 y artículo 36 de la Ley de Contrataciones del Estado, y el artículo 164 de su Reglamento. De darse el caso, LA ENTIDAD procederá de acuerdo a lo establecido en el artículo 165 del Reglamento de la Ley de Contrataciones del Estado.

CLÁUSULA DÉCIMA QUINTA: RESPONSABILIDAD DE LAS PARTES

Cuando se resuelva el contrato por causas imputables a algunas de las partes, se debe resarcir los daños y perjuicios ocasionados, a través de la indemnización correspondiente. Ello no obsta la aplicación de las sanciones administrativas, penales y pecuniarias a que dicho incumplimiento diere lugar, en el caso que éstas correspondan.

Lo señalado precedentemente no exime a ninguna de las partes del cumplimiento de las demás obligaciones previstas en el presente contrato.

CLÁUSULA DÉCIMA SEXTA: ANTICORRUPCIÓN

EL CONTRATISTA declara y garantiza no haber, directa o indirectamente, o tratándose de una persona jurídica a través de sus socios, integrantes de los órganos de administración, apoderados, representantes legales, funcionarios, asesores o personas vinculadas a las que se refiere el artículo 7 del Reglamento de la Ley de Contrataciones del Estado, ofrecido, negociado o efectuado, cualquier pago o, en general, cualquier beneficio o incentivo ilegal en relación al contrato.

Asimismo, el CONTRATISTA se obliga a conducirse en todo momento, durante la ejecución del contrato, con honestidad, probidad, veracidad e integridad y de no cometer actos ilegales o de

corrupción, directa o indirectamente o a través de sus socios, accionistas, participacionistas, integrantes de los órganos de administración, apoderados, representantes legales, funcionarios, asesores y personas vinculadas a las que se refiere el artículo 7 del Reglamento de la Ley de Contrataciones del Estado.

Además, EL CONTRATISTA se compromete a i) comunicar a las autoridades competentes, de manera directa y oportuna, cualquier acto o conducta ilícita o corrupta de la que tuviera conocimiento; y ii) adoptar medidas técnicas, organizativas y/o de personal apropiadas para evitar los referidos actos o prácticas.

Finalmente, EL CONTRATISTA se compromete a no colocar a los funcionarios públicos con los que deba interactuar, en situaciones reñidas con la ética. En tal sentido, reconoce y acepta la prohibición de ofrecerles a éstos cualquier tipo de obsequio, donación, beneficio y/o gratificación, ya sea de bienes o servicios, cualquiera sea la finalidad con la que se lo haga.

CLÁUSULA DÉCIMA SÉTIMA: MARCO LEGAL DEL CONTRATO

Sólo en lo no previsto en este contrato, en la Ley de Contrataciones del Estado y su Reglamento, en las directivas que emita el OSCE y demás normativa especial que resulte aplicable, serán de aplicación supletoria las disposiciones pertinentes del Código Civil vigente, cuando corresponda, y demás normas de derecho privado.

CLÁUSULA DÉCIMA OCTAVA: SOLUCIÓN DE CONTROVERSIAS²⁰

Las controversias que surjan entre las partes durante la ejecución del contrato se resuelven mediante conciliación o arbitraje, según el acuerdo de las partes.

Cualquiera de las partes tiene derecho a iniciar el arbitraje a fin de resolver dichas controversias dentro del plazo de caducidad previsto en la Ley de Contrataciones del Estado y su Reglamento.

Facultativamente, cualquiera de las partes tiene el derecho a solicitar una conciliación dentro del plazo de caducidad correspondiente, según lo señalado en el artículo 224 del Reglamento de la Ley de Contrataciones del Estado, sin perjuicio de recurrir al arbitraje, en caso no se llegue a un acuerdo entre ambas partes o se llegue a un acuerdo parcial. Las controversias sobre nulidad del contrato solo pueden ser sometidas a arbitraje.

El Laudo arbitral emitido es inapelable, definitivo y obligatorio para las partes desde el momento de su notificación, según lo previsto en el numeral 45.21 del artículo 45 de la Ley de Contrataciones del Estado.

CLÁUSULA DÉCIMA NOVENA: FACULTAD DE ELEVAR A ESCRITURA PÚBLICA

Cualquiera de las partes puede elevar el presente contrato a Escritura Pública corriendo con todos los gastos que demande esta formalidad.

CLÁUSULA VIGÉSIMA: DOMICILIO PARA EFECTOS DE LA EJECUCIÓN CONTRACTUAL

Las partes declaran el siguiente domicilio para efecto de las notificaciones que se realicen durante la ejecución del presente contrato:

DOMICILIO DE LA ENTIDAD: [.....]

DOMICILIO DEL CONTRATISTA: [CONSIGNAR EL DOMICILIO SEÑALADO POR EL POSTOR GANADOR DE LA BUENA PRO AL PRESENTAR LOS REQUISITOS PARA EL PERFECCIONAMIENTO DEL CONTRATO]

La variación del domicilio aquí declarado de alguna de las partes debe ser comunicada a la otra parte, formalmente y por escrito, con una anticipación no menor de quince (15) días calendario.

²⁰ De acuerdo con el numeral 225.3 del artículo 225 del Reglamento, las partes pueden recurrir al arbitraje ad hoc cuando las controversias deriven de procedimientos de selección cuyo valor referencial sea menor o igual a cinco millones con 00/100 soles (S/ 5 000 000,00).

De acuerdo con las bases integradas, la oferta y las disposiciones del presente contrato, las partes lo firman por duplicado en señal de conformidad en la ciudad de [.....] al [CONSIGNAR FECHA].

“LA ENTIDAD”

“EL CONTRATISTA”

Importante

Este documento puede firmarse digitalmente si ambas partes cuentan con firma digital, según la Ley N° 27269, Ley de Firmas y Certificados Digitales²¹.

²¹ Para mayor información sobre la normativa de firmas y certificados digitales ingresar a: <https://www.indecopi.gob.pe/web/firmas-digitales/firmar-y-certificados-digitales>

CAPÍTULO VI
CONSTANCIA DE PRESTACIÓN DE CONSULTORÍA DE OBRA

De conformidad con el artículo 169 del Reglamento, se deja expresa constancia de la culminación de la prestación derivada del contrato mencionado en el numeral 3 del presente documento.

1 DATOS DEL DOCUMENTO	Número del documento					
	Fecha de emisión del documento					
2 DATOS DEL CONTRATISTA	Nombre, denominación o razón social					
	RUC					
	EN CASO EL CONTRATISTA SEA UN CONSORCIO, ADEMÁS SE DEBERÁ REGISTRAR LA SIGUIENTE INFORMACIÓN:					
	Nombre o razón social del integrante del consorcio	RUC	%	Descripción de las obligaciones		
3 DATOS DEL CONTRATO	Número del contrato					
	Tipo y número del procedimiento de selección					
	Objeto del contrato	Elaboración de Expediente Técnico	Supervisión de la elaboración del Expediente Técnico	Supervisión de Obra		
	Descripción del objeto del contrato					
	Fecha de suscripción del contrato					
	Monto total ejecutado del contrato					
	Plazo de ejecución contractual	Plazo original				días calendario
		Ampliación(es) de plazo				días calendario
		Total plazo				días calendario
		Fecha de inicio de la consultoría de obra				
	Fecha final de la consultoría de obra					
En caso de elaboración de Expediente Técnico						
4 DATOS DEL EXPEDIENTE TÉCNICO	Denominación del proyecto					
	Ubicación del proyecto					
	Monto del presupuesto					
En caso de Supervisión de Obras						
5 DATOS DE LA OBRA	Denominación de la obra					
	Ubicación de la obra					
	Número de adicionales de obra					
	Monto total de los adicionales					
	Número de deductivos					
	Monto total de los deductivos					
	Monto total de la obra					

6	APLICACIÓN DE PENALIDADES	Monto de las penalidades por mora	
		Monto de otras penalidades	
		Monto total de las penalidades aplicadas	

7	DATOS DE LA ENTIDAD	Nombre de la Entidad	
		RUC de la Entidad	
		Nombres y apellidos del funcionario que emite la constancia	
		Cargo que ocupa en la Entidad	
		Teléfono de contacto	

8	
	NOMBRE, FIRMA Y SELLO DEL FUNCIONARIO COMPETENTE

ANEXOS

ANEXO N° 1

DECLARACIÓN JURADA DE DATOS DEL POSTOR

Señores
COMITÉ DE SELECCIÓN
ADJUDICACIÓN SIMPLIFICADA N° 01-2025-MDCH/CS
Presente.-

El que se suscribe, [.....], postor y/o Representante Legal de [CONSIGNAR EN CASO DE SER PERSONA JURÍDICA], identificado con [CONSIGNAR TIPO DE DOCUMENTO DE IDENTIDAD] N° [CONSIGNAR NÚMERO DE DOCUMENTO DE IDENTIDAD], con poder inscrito en la localidad de [CONSIGNAR EN CASO DE SER PERSONA JURÍDICA] en la Ficha N° [CONSIGNAR EN CASO DE SER PERSONA JURÍDICA] Asiento N° [CONSIGNAR EN CASO DE SER PERSONA JURÍDICA], **DECLARO BAJO JURAMENTO** que la siguiente información se sujeta a la verdad:

Nombre, Denominación o Razón Social :			
Domicilio Legal :			
RUC :	Teléfono(s) :		
MYPE ²²		Sí	No
Correo electrónico :			

Autorización de notificación por correo electrónico:

Autorizo que se notifiquen al correo electrónico indicado las siguientes actuaciones:

1. Solicitud de reducción de la oferta económica.
2. Solicitud de subsanación de los requisitos para perfeccionar el contrato.
3. Solicitud para presentar los documentos para perfeccionar el contrato, según orden de prelación, de conformidad con lo previsto en el artículo 141 del Reglamento.
4. Respuesta a la solicitud de acceso al expediente de contratación.

Asimismo, me comprometo a remitir la confirmación de recepción, en el plazo máximo de dos (2) días hábiles de recibida la comunicación.

[CONSIGNAR CIUDAD Y FECHA]

.....
Firma, Nombres y Apellidos del postor o Representante legal, según corresponda

Importante

La notificación dirigida a la dirección de correo electrónico consignada se entenderá válidamente efectuada cuando la Entidad reciba acuse de recepción.

Importante

²² Esta información será verificada por la Entidad en la página web del Ministerio de Trabajo y Promoción del Empleo en la sección consulta de empresas acreditadas en el REMYPE en el link <http://www2.trabajo.gob.pe/servicios-en-linea-2-2/> y se tendrá en consideración, en caso el postor ganador de la buena pro solicite la retención del diez por ciento (10%) del monto del contrato, en calidad de garantía de fiel cumplimiento, según lo señalado en el numeral 149.4 del artículo 149 y el numeral 151.2 del artículo 151 del Reglamento. Asimismo, dicha información se tendrá en cuenta en caso de empate, conforme a lo previsto en el artículo 91 del Reglamento.

Cuando se trate de consorcios, la declaración jurada es la siguiente:

ANEXO N° 1

DECLARACIÓN JURADA DE DATOS DEL POSTOR

Señores
COMITÉ DE SELECCIÓN
ADJUDICACIÓN SIMPLIFICADA N° 01-2025-MDCH/CS
Presente.-

El que se suscribe, [...], representante común del consorcio [CONSIGNAR EL NOMBRE DEL CONSORCIO], identificado con [CONSIGNAR TIPO DE DOCUMENTO DE IDENTIDAD] N° [CONSIGNAR NÚMERO DE DOCUMENTO DE IDENTIDAD], **DECLARO BAJO JURAMENTO** que la siguiente información se sujeta a la verdad:

Datos del consorciado 1				
Nombre, Denominación o Razón Social :				
Domicilio Legal :				
RUC :	Teléfono(s) :			
MYPE ²³		Sí	No	
Correo electrónico :				

Datos del consorciado 2				
Nombre, Denominación o Razón Social :				
Domicilio Legal :				
RUC :	Teléfono(s) :			
MYPE ²⁴		Sí	No	
Correo electrónico :				

Datos del consorciado ...				
Nombre, Denominación o Razón Social :				
Domicilio Legal :				
RUC :	Teléfono(s) :			
MYPE ²⁵		Sí	No	
Correo electrónico :				

Autorización de notificación por correo electrónico:

Correo electrónico del consorcio:

Autorizo que se notifiquen al correo electrónico indicado las siguientes actuaciones:

1. Solicitud de reducción de la oferta económica.
2. Solicitud de subsanación de los requisitos para perfeccionar el contrato.

²³ Esta información será verificada por la Entidad en la página web del Ministerio de Trabajo y Promoción del Empleo en la sección consulta de empresas acreditadas en el REMYPE en el link <http://www2.trabajo.gob.pe/servicios-en-linea-2-2/> y se tendrá en consideración, en caso el consorcio ganador de la buena pro solicite la retención del diez por ciento (10%) del monto del contrato, en calidad de garantía de fiel cumplimiento, según lo señalado en el numeral 149.4 del artículo 149 y el numeral 151.2 del artículo 151 del Reglamento. Asimismo, dicha información se tendrá en cuenta en caso de empate, conforme a lo previsto en el artículo 91 del Reglamento. Para dichos efectos, todos los integrantes del consorcio deben acreditar la condición de micro o pequeña empresa.

²⁴ Ibídem.

²⁵ Ibídem.

3. Solicitud para presentar los documentos para perfeccionar el contrato, según orden de prelación, de conformidad con lo previsto en el artículo 141 del Reglamento.
4. Respuesta a la solicitud de acceso al expediente de contratación.

Asimismo, me comprometo a remitir la confirmación de recepción, en el plazo máximo de dos (2) días hábiles de recibida la comunicación.

[CONSIGNAR CIUDAD Y FECHA]

.....
**Firma, Nombres y Apellidos del representante
común del consorcio**

Importante

La notificación dirigida a la dirección de correo electrónico consignada se entenderá válidamente efectuada cuando la Entidad reciba acuse de recepción.

ANEXO N° 2

**DECLARACIÓN JURADA
(ART. 52 DEL REGLAMENTO DE LA LEY DE CONTRATACIONES DEL ESTADO)**

Señores
COMITÉ DE SELECCIÓN
ADJUDICACIÓN SIMPLIFICADA N° 01-2025-MDCH/CS
Presente.-

Mediante el presente el suscrito, postor y/o Representante Legal de [CONSIGNAR EN CASO DE SER PERSONA JURÍDICA], declaro bajo juramento:

- i. No haber incurrido y me obligo a no incurrir en actos de corrupción, así como a respetar el principio de integridad.
- ii. No tener impedimento para postular en el procedimiento de selección ni para contratar con el Estado, conforme al artículo 11 de la Ley de Contrataciones del Estado.
- iii. Conocer las sanciones contenidas en la Ley de Contrataciones del Estado y su Reglamento, así como las disposiciones aplicables de la Ley N° 27444, Ley del Procedimiento Administrativo General.
- iv. Participar en el presente proceso de contratación en forma independiente sin mediar consulta, comunicación, acuerdo, arreglo o convenio con ningún proveedor; y, conocer las disposiciones del Decreto Legislativo N° 1034, Decreto Legislativo que aprueba la Ley de Represión de Conductas Anticompetitivas.
- v. Conocer, aceptar y someterme a las bases, condiciones y reglas del procedimiento de selección.
- vi. Ser responsable de la veracidad de los documentos e información que presento en el presente procedimiento de selección.
- vii. Comprometerme a mantener la oferta presentada durante el procedimiento de selección y a perfeccionar el contrato, en caso de resultar favorecido con la buena pro.

[CONSIGNAR CIUDAD Y FECHA]

.....
**Firma, Nombres y Apellidos del postor o
Representante legal, según corresponda**

Importante

En el caso de consorcios, cada integrante debe presentar esta declaración jurada, salvo que sea presentada por el representante común del consorcio.

ANEXO N° 3

DECLARACIÓN JURADA DE CUMPLIMIENTO DE LOS TÉRMINOS DE REFERENCIA

Señores

COMITÉ DE SELECCIÓN

ADJUDICACIÓN SIMPLIFICADA N° 01-2025-MDCH/CS

Presente.-

Es grato dirigirme a usted, para hacer de su conocimiento que luego de haber examinado las bases y demás documentos del procedimiento de la referencia y, conociendo todos los alcances y las condiciones detalladas en dichos documentos, el postor que suscribe ofrece el servicio de consultoría de obra [CONSIGNAR EL OBJETO DE LA CONVOCATORIA], de conformidad con los Términos de Referencia que se indican en el numeral 3.1 del Capítulo III de la sección específica de las bases y los documentos del procedimiento.

[CONSIGNAR CIUDAD Y FECHA]

.....
**Firma, Nombres y Apellidos del postor o
Representante legal o común, según corresponda**

Importante

Adicionalmente, puede requerirse la presentación de documentación que acredite el cumplimiento de los términos de referencia, conforme a lo indicado en el acápite relacionado al contenido de las ofertas de la presente sección de las bases.

ANEXO N° 4

DECLARACIÓN JURADA DE PLAZO DE PRESTACIÓN DEL SERVICIO DE CONSULTORÍA DE OBRA

Señores
COMITÉ DE SELECCIÓN
ADJUDICACIÓN SIMPLIFICADA N° 01-2025-MDCH/CS
Presente.-

Mediante el presente, con pleno conocimiento de las condiciones que se exigen en las bases del procedimiento de la referencia, me comprometo a prestar el servicio de consultoría de obra objeto del presente procedimiento de selección en el plazo de [CONSIGNAR EL PLAZO OFERTADO].

[CONSIGNAR CIUDAD Y FECHA]

.....
Firma, Nombres y Apellidos del postor o
Representante legal o común, según corresponda

ANEXO N° 5

PROMESA DE CONSORCIO

(Sólo para el caso en que un consorcio se presente como postor)

Señores

COMITÉ DE SELECCIÓN

ADJUDICACIÓN SIMPLIFICADA N° 01-2025-MDCH/CS

Presente.-

Los suscritos declaramos expresamente que hemos convenido en forma irrevocable, durante el lapso que dure el procedimiento de selección, para presentar una oferta conjunta a la **ADJUDICACIÓN SIMPLIFICADA N° [CONSIGNAR NOMENCLATURA DEL PROCEDIMIENTO]**.

Asimismo, en caso de obtener la buena pro, nos comprometemos a formalizar el contrato de consorcio, de conformidad con lo establecido por el artículo 140 del Reglamento de la Ley de Contrataciones del Estado, bajo las siguientes condiciones:

a) Integrantes del consorcio

1. [NOMBRE, DENOMINACIÓN O RAZÓN SOCIAL DEL CONSORCIADO 1].
2. [NOMBRE, DENOMINACIÓN O RAZÓN SOCIAL DEL CONSORCIADO 2].

b) Designamos a [CONSIGNAR NOMBRES Y APELLIDOS DEL REPRESENTANTE COMÚN], identificado con [CONSIGNAR TIPO DE DOCUMENTO DE IDENTIDAD] N° [CONSIGNAR NÚMERO DE DOCUMENTO DE IDENTIDAD], como representante común del consorcio para efectos de participar en todos los actos referidos al procedimiento de selección, suscripción y ejecución del contrato correspondiente con [CONSIGNAR NOMBRE DE LA ENTIDAD].

Asimismo, declaramos que el representante común del consorcio no se encuentra impedido, inhabilitado ni suspendido para contratar con el Estado.

c) Fijamos nuestro domicilio legal común en [.....].

d) Las obligaciones que corresponden a cada uno de los integrantes del consorcio son las siguientes:

1. OBLIGACIONES DE [NOMBRE, DENOMINACIÓN O RAZÓN SOCIAL DEL CONSORCIADO 1] [%]²⁶

[DESCRIBIR LAS OBLIGACIONES DEL CONSORCIADO 1]

2. OBLIGACIONES DE [NOMBRE, DENOMINACIÓN O RAZÓN SOCIAL DEL CONSORCIADO 2] [%]²⁷

[DESCRIBIR LAS OBLIGACIONES DEL CONSORCIADO 2]

TOTAL OBLIGACIONES

100%²⁸

²⁶ Consignar únicamente el porcentaje total de las obligaciones, el cual debe ser expresado en número entero, sin decimales.

²⁷ Consignar únicamente el porcentaje total de las obligaciones, el cual debe ser expresado en número entero, sin decimales.

²⁸ Este porcentaje corresponde a la sumatoria de los porcentajes de las obligaciones de cada uno de los integrantes del consorcio.

[CONSIGNAR CIUDAD Y FECHA]

.....
Consortiado 1
Nombres, apellidos y firma del Consortiado 1
o de su Representante Legal
Tipo y N° de Documento de Identidad

.....
Consortiado 2
Nombres, apellidos y firma del Consortiado 2
o de su Representante Legal
Tipo y N° de Documento de Identidad

Importante

De conformidad con el artículo 52 del Reglamento, las firmas de los integrantes del consorcio deben ser legalizadas.

ANEXO N° 6
OFERTA ECONÓMICA

Señores
COMITÉ DE SELECCIÓN
ADJUDICACIÓN SIMPLIFICADA N° 01-2025-MDCH/CS
Presente.-

Es grato dirigirme a usted, para hacer de su conocimiento que, de acuerdo con las bases, mi oferta económica es la siguiente:

CONCEPTO	OFERTA ECONÓMICA
TOTAL	

La oferta económica [CONSIGNAR LA MONEDA DE LA CONVOCATORIA] incluye todos los tributos, seguros, transporte, inspecciones, pruebas y, de ser el caso, los costos laborales conforme a la legislación vigente, así como cualquier otro concepto que pueda tener incidencia sobre el costo del servicio de consultoría a contratar; excepto la de aquellos postores que gocen de alguna exoneración legal, no incluirán en su oferta económica los tributos respectivos.

[CONSIGNAR CIUDAD Y FECHA]

.....
Firma, Nombres y Apellidos del postor o
Representante legal o común, según corresponda

Importante

- *El postor debe consignar el monto total de la oferta económica, sin perjuicio, que de resultar favorecido con la buena pro, presente el detalle de precios unitarios y la estructura de costos para el perfeccionamiento del contrato.*
- *En caso que el postor reduzca su oferta, según lo previsto en el artículo 68 del Reglamento, debe presentar nuevamente este Anexo.*
- *El postor que goce de alguna exoneración legal, debe indicar que su oferta no incluye el tributo materia de la exoneración, debiendo incluir el siguiente texto:*

“Mi oferta no incluye [CONSIGNAR EL TRIBUTO MATERIA DE LA EXONERACIÓN]”.

ANEXO N° 8

EXPERIENCIA DEL POSTOR EN LA ESPECIALIDAD

Señores
COMITÉ DE SELECCIÓN
ADJUDICACIÓN SIMPLIFICADA N° 01-2025-MDCH/CS
Presente.-

Mediante el presente, el suscrito detalla la siguiente EXPERIENCIA EN LA ESPECIALIDAD:

Nº	CLIENTE	OBJETO DEL CONTRATO	Nº CONTRATO / O/S / COMPROBANTE DE PAGO	FECHA DEL CONTRATO O CP ²⁹	FECHA DE LA CONFORMIDAD DE SER EL CASO ³⁰	EXPERIENCIA PROVENIENTE ³¹ DE:	MONEDA	IMPORTE ³²	TIPO DE CAMBIO VENTA ³³	MONTO FACTURADO ACUMULADO ³⁴
1										
2										
3										
4										

²⁹ Se refiere a la fecha de suscripción del contrato, de la emisión de la Orden de Servicios o de cancelación del comprobante de pago, según corresponda.

³⁰ Únicamente, cuando la fecha del perfeccionamiento del contrato, sea previa a los diez (10) años anteriores a la fecha de presentación de ofertas, caso en el cual el postor debe acreditar que la conformidad se emitió dentro de dicho periodo.

³¹ Si el titular de la experiencia no es el postor, consignar si dicha experiencia corresponde a la matriz en caso que el postor sea sucursal, o fue transmitida por reorganización societaria, debiendo acompañar la documentación sustentatoria correspondiente. Al respecto, según la Opinión N° 216-2017/DTN *“Considerando que la sociedad matriz y la sucursal constituyen la misma persona jurídica, la sucursal puede acreditar como suya la experiencia de su matriz”*. Del mismo modo, según lo previsto en la Opinión N° 010-2013/DTN, *“... en una operación de reorganización societaria que comprende tanto una fusión como una escisión, la sociedad resultante podrá acreditar como suya la experiencia de la sociedad incorporada o absorbida, que se extingue producto de la fusión; asimismo, si en virtud de la escisión se transfiere un bloque patrimonial consistente en una línea de negocio completa, la sociedad resultante podrá acreditar como suya la experiencia de la sociedad escindida, correspondiente a la línea de negocio transmitida. De esta manera, la sociedad resultante podrá emplear la experiencia transmitida, como consecuencia de la reorganización societaria antes descrita, en los futuros procesos de selección en los que participe”*.

³² Se refiere al monto del contrato ejecutado incluido adicionales y reducciones, de ser el caso.

³³ El tipo de cambio venta debe corresponder al publicado por la SBS correspondiente a la fecha de suscripción del contrato, de la emisión de la Orden de Servicios o de cancelación del comprobante de pago, según corresponda.

³⁴ Consignar en la moneda establecida en las bases.

MUNICIPALIDAD DISTRITAL DE CHÓCHOPE
ADJUDICACIÓN SIMPLIFICADA N° 01-2025-MDCH/CS

Nº	CLIENTE	OBJETO DEL CONTRATO	Nº CONTRATO / O/S / COMPROBANTE DE PAGO	FECHA DEL CONTRATO O CP ²⁹	FECHA DE LA CONFORMIDAD DE SER EL CASO ³⁰	EXPERIENCIA PROVENIENTE ³¹ DE:	MONEDA	IMPORTE ³²	TIPO DE CAMBIO VENTA ³³	MONTO FACTURADO ACUMULADO ³⁴
5										
6										
7										
8										
9										
10										
...										
20										
TOTAL										

[CONSIGNAR CIUDAD Y FECHA]

.....
Firma, Nombres y Apellidos del postor o
Representante legal o común, según corresponda

ANEXO N° 9

**DECLARACIÓN JURADA
(NUMERAL 49.4 DEL ARTÍCULO 49 DEL REGLAMENTO)**

Señores
COMITÉ DE SELECCIÓN
ADJUDICACIÓN SIMPLIFICADA N° 01-2025-MDCH/CS
Presente.-

Mediante el presente el suscrito, postor y/o Representante Legal de [CONSIGNAR EN CASO DE SER PERSONA JURÍDICA], declaro que la experiencia que acredito de la empresa [CONSIGNAR LA DENOMINACIÓN DE LA PERSONA JURÍDICA] como consecuencia de una reorganización societaria, no se encuentra en el supuesto establecido en el numeral 49.4 del artículo 49 del Reglamento.

[CONSIGNAR CIUDAD Y FECHA]

.....
**Firma, Nombres y Apellidos del postor o
Representante legal, según corresponda**

Importante

A efectos de cautelar la veracidad de esta declaración, el postor puede verificar la información de la Relación de Proveedores Sancionados por el Tribunal de Contrataciones del Estado con Sanción Vigente en <http://portal.osce.gob.pe/mp/content/relación-de-proveedores-sancionados>.

También le asiste dicha facultad al órgano encargado de las contrataciones o al órgano de la Entidad al que se le haya asignado la función de verificación de la oferta presentada por el postor ganador de la buena pro.

ANEXO N° 11

SOLICITUD DE BONIFICACIÓN DEL CINCO POR CIENTO (5%) POR TENER LA CONDICIÓN DE MICRO Y PEQUEÑA EMPRESA

Señores
COMITÉ DE SELECCIÓN
ADJUDICACIÓN SIMPLIFICADA N° 01-2025-MDCH/CS
Presente.-

Mediante el presente el suscrito, postor y/o Representante legal de [CONSIGNAR EN CASO DE SER PERSONA JURÍDICA], solicito la asignación de la bonificación del cinco por ciento (5%) sobre el puntaje total obtenido, debido a que mi representada cuenta con la condición de micro y pequeña empresa.

[CONSIGNAR CIUDAD Y FECHA]

.....
**Firma, Nombres y Apellidos del postor o
Representante legal o común, según corresponda**

Importante

- *Para asignar la bonificación, el órgano encargado de las contrataciones o comité de selección, según corresponda, verifica la página web del Ministerio de Trabajo y Promoción del Empleo en la sección consulta de empresas acreditadas en el REMYPE en el link <http://www2.trabajo.gob.pe/servicios-en-linea-2-2/>.*
- *Para que un consorcio pueda acceder a la bonificación, cada uno de sus integrantes debe cumplir con la condición de micro y pequeña empresa.*

ANEXO N° 12

**AUTORIZACIÓN DE NOTIFICACIÓN DE LA DECISIÓN DE LA ENTIDAD SOBRE LA
SOLICITUD DE AMPLIACIÓN DE PLAZO MEDIANTE MEDIOS ELECTRÓNICOS DE
COMUNICACIÓN**

(DOCUMENTO A PRESENTAR EN EL PERFECCIONAMIENTO DEL CONTRATO)

Señores
COMITÉ DE SELECCIÓN
ADJUDICACIÓN SIMPLIFICADA N° 01-2025-MDCH/CS
Presente.-

El que se suscribe, [.....], postor adjudicado y/o Representante Legal de [CONSIGNAR EN CASO DE SER PERSONA JURÍDICA], identificado con [CONSIGNAR TIPO DE DOCUMENTO DE IDENTIDAD] N° [CONSIGNAR NÚMERO DE DOCUMENTO DE IDENTIDAD], autorizo que durante la ejecución del contrato se me notifique al correo electrónico [INDICAR EL CORREO ELECTRÓNICO] lo siguiente:

✓ Notificación de la decisión de la Entidad respecto a la solicitud de ampliación de plazo.

[CONSIGNAR CIUDAD Y FECHA]

.....
**Firma, Nombres y Apellidos del postor o
Representante legal o común, según
corresponda**

Importante

La notificación de la decisión de la Entidad respecto a la solicitud de ampliación de plazo se efectúa por medios electrónicos de comunicación, siempre que se cuente con la autorización correspondiente y sea posible obtener un acuse de recibo a través del mecanismo utilizado.