

BASES ESTÁNDAR DE ADJUDICACIÓN SIMPLIFICADA PARA LA CONTRATACIÓN DEL SERVICIO DE CONSULTORÍA EN GENERAL

Aprobado mediante Directiva N° 001-2019-OSCE/CD



SUB DIRECCIÓN DE NORMATIVIDAD – DIRECCIÓN TÉCNICO NORMATIVA
ORGANISMO SUPERVISOR DE LAS CONTRATACIONES DEL ESTADO - OSCE

SIMBOLOGÍA UTILIZADA:

N°	Símbolo	Descripción
1	[ABC] / [.....]	La información solicitada dentro de los corchetes sombreados debe ser completada por la Entidad durante la elaboración de las bases.
2	[ABC] / [.....]	Es una indicación, o información que deberá ser completada por la Entidad con posterioridad al otorgamiento de la buena pro para el caso específico de la elaboración de la PROFORMA DEL CONTRATO; o por los proveedores, en el caso de los ANEXOS de la oferta.
3	<div>Importante</div> <ul style="list-style-type: none"> • Abc 	Se refiere a consideraciones importantes a tener en cuenta por el órgano encargado de las contrataciones o el comité de selección, según corresponda y por los proveedores.
4	<div>Advertencia</div> <ul style="list-style-type: none"> • Abc 	Se refiere a advertencias a tener en cuenta por el órgano encargado de las contrataciones o comité de selección, según corresponda y por los proveedores.
5	<div>Importante para la Entidad</div> <ul style="list-style-type: none"> • Xyz 	Se refiere a consideraciones importantes a tener en cuenta por el órgano encargado de las contrataciones o el comité de selección, según corresponda y deben ser eliminadas una vez culminada la elaboración de las bases.

CARACTERÍSTICAS DEL DOCUMENTO:

Las bases estándar deben ser elaboradas en formato WORD, y deben tener las siguientes características:

N°	Características	Parámetros
1	Márgenes	Superior : 2.5 cm Inferior: 2.5 cm Izquierda: 2.5 cm Derecha: 2.5 cm
2	Fuente	Arial
3	Estilo de Fuente	Normal: Para el contenido en general Cursiva: Para el encabezado y pie de página Para las Consideraciones importantes (Ítem 3 del cuadro anterior)
4	Color de Fuente	Automático: Para el contenido en general Azul : Para las Consideraciones importantes (Ítem 3 del cuadro anterior)
5	Tamaño de Letra	16 : Para las dos primeras hojas de las Secciones General y Específica 11 : Para el nombre de los Capítulos. 10 : Para el cuerpo del documento en general 9 : Para el encabezado y pie de página Para el contenido de los cuadros, pudiendo variar, según la necesidad 8 : Para las Notas al pie
6	Alineación	Justificada: Para el contenido en general y notas al pie. Centrada : Para la primera página, los títulos de las Secciones y nombres de los Capítulos)
7	Interlineado	Sencillo
8	Espaciado	Anterior : 0 Posterior : 0
9	Subrayado	Para los nombres de las Secciones y para resaltar o hacer hincapié en algún concepto

INSTRUCCIONES DE USO:

- Una vez registrada la información solicitada dentro de los corchetes sombreados en gris, el texto deberá quedar en letra tamaño 10, con estilo normal, sin formato de negrita y sin sombrear.
- La nota **IMPORTANTE** no puede ser modificada ni eliminada en la Sección General. En el caso de la Sección Específica debe seguirse la instrucción que se indica en dicha nota.

Elaboradas en enero de 2019

Modificadas en marzo, junio y diciembre de 2019, julio 2020, julio y diciembre 2021, junio y octubre de 2022



BASES ESTÁNDAR DE ADJUDICACIÓN SIMPLIFICADA PARA LA CONTRATACIÓN DEL SERVICIO DE CONSULTORÍA EN GENERAL¹

ADJUDICACIÓN SIMPLIFICADA N° 031-2024-OEC/COFIDE PRIMERA CONVOCATORIA

SERVICIO DE CONSULTORIA PARA DEFINIR LA ESTRATEGIA DE MIGRACION A LA NUBE DE LOS APLICATIVOS NO CORE DE COFIDE

¹ Estas Bases se utilizarán para la contratación del servicio de consultoría en general. Para tal efecto, se deberá tener en cuenta la siguiente definición:

Consultoría en general: Servicios profesionales altamente calificados.

DEBER DE COLABORACIÓN

La Entidad y todo proveedor que se someta a las presentes Bases, sea como participante, postor y/o contratista, deben conducir su actuación conforme a los principios previstos en la Ley de Contrataciones del Estado.

En este contexto, se encuentran obligados a prestar su colaboración al OSCE y a la Secretaría Técnica de la Comisión de Defensa de la Libre Competencia del INDECOPI, en todo momento según corresponda a sus competencias, a fin de comunicar presuntos casos de fraude, colusión y corrupción por parte de los funcionarios y servidores de la Entidad, así como los proveedores y demás actores que participan en el proceso de contratación.

De igual forma, deben poner en conocimiento del OSCE y a la Secretaría Técnica de la Comisión de Defensa de la Libre Competencia del INDECOPI los indicios de conductas anticompetitivas que se presenten durante el proceso de contratación, en los términos del Decreto Legislativo N° 1034, "Ley de Represión de Conductas Anticompetitivas", o norma que la sustituya, así como las demás normas de la materia.

La Entidad y todo proveedor que se someta a las presentes Bases, sea como participante, postor y/o contratista del proceso de contratación deben permitir al OSCE o a la Secretaría Técnica de la Comisión de Defensa de la Libre Competencia del INDECOPI el acceso a la información referida a las contrataciones del Estado que sea requerida, prestar testimonio o absolución de posiciones que se requieran, entre otras formas de colaboración.

SECCIÓN GENERAL

DISPOSICIONES COMUNES DEL PROCEDIMIENTO DE SELECCIÓN

(ESTA SECCIÓN NO DEBE SER MODIFICADA EN NINGÚN EXTREMO, BAJO SANCIÓN DE NULIDAD)

CAPÍTULO I ETAPAS DEL PROCEDIMIENTO DE SELECCIÓN

1.1. REFERENCIAS

Cuando en el presente documento se mencione la palabra Ley, se entiende que se está haciendo referencia a la Ley N° 30225, Ley de Contrataciones del Estado, y cuando se mencione la palabra Reglamento, se entiende que se está haciendo referencia al Reglamento de la Ley de Contrataciones del Estado aprobado por Decreto Supremo N° 344-2018-EF.

Las referidas normas incluyen sus respectivas modificaciones, de ser el caso.

1.2. CONVOCATORIA

Se realiza a través de su publicación en el SEACE de conformidad con lo señalado en el artículo 54 del Reglamento, en la fecha señalada en el calendario del procedimiento de selección, debiendo adjuntar las bases y resumen ejecutivo.

1.3. REGISTRO DE PARTICIPANTES

El registro de participantes se realiza conforme al artículo 55 del Reglamento. En el caso de un consorcio, basta que se registre uno (1) de sus integrantes.

Importante

- *Para registrarse como participante en un procedimiento de selección convocado por las Entidades del Estado Peruano, es necesario que los proveedores cuenten con inscripción vigente y estar habilitados ante el Registro Nacional de Proveedores (RNP) que administra el Organismo Supervisor de las Contrataciones del Estado (OSCE). Para obtener mayor información, se puede ingresar a la siguiente dirección electrónica: www.rnp.gob.pe.*
- *Los proveedores que deseen registrar su participación deben ingresar al SEACE utilizando su Certificado SEACE (usuario y contraseña). Asimismo, deben observar las instrucciones señaladas en el documento de orientación "Guía para el registro de participantes electrónico" publicado en <https://www2.seace.gob.pe/>.*
- *En caso los proveedores no cuenten con inscripción vigente en el RNP y/o se encuentren inhabilitados o suspendidos para ser participantes, postores y/o contratistas, el SEACE restringirá su registro, quedando a potestad de estos intentar nuevamente registrar su participación en el procedimiento de selección en cualquier otro momento, dentro del plazo establecido para dicha etapa, siempre que haya obtenido la vigencia de su inscripción o quedado sin efecto la sanción que le impuso el Tribunal de Contrataciones del Estado.*

1.4. FORMULACIÓN DE CONSULTAS Y OBSERVACIONES A LAS BASES

La formulación de consultas y observaciones a las bases se efectúa de conformidad con lo establecido en los numerales 72.1 y 72.2 del artículo 72 del Reglamento, así como el literal a) del artículo 89 del Reglamento.

Importante

No pueden formularse consultas ni observaciones respecto del contenido de una ficha de homologación aprobada. Las consultas y observaciones que se formulen sobre el particular, se tienen como no presentadas.

1.5. ABSOLUCIÓN DE CONSULTAS, OBSERVACIONES E INTEGRACIÓN DE BASES

La absolución de consultas, observaciones e integración de las bases se realizan conforme a las disposiciones previstas en el numeral 72.4 del artículo 72 y el literal a) del artículo 89 del Reglamento.

Importante

- *No se absolverán consultas y observaciones a las bases que se presenten en forma física.*
- *Cuando exista divergencia entre lo indicado en el pliego de absolución de consultas y observaciones y la integración de bases, prevalece lo absuelto en el referido pliego; sin perjuicio, del deslinde de responsabilidades correspondiente.*

1.6. FORMA DE PRESENTACIÓN DE OFERTAS

Las ofertas se presentan conforme lo establecido en el artículo 59 y en el artículo 90 del Reglamento.

Las declaraciones juradas, formatos o formularios previstos en las bases que conforman la oferta deben estar debidamente firmados por el postor (firma manuscrita o digital, según la Ley N° 27269, Ley de Firmas y Certificados Digitales²). Los demás documentos deben ser visados por el postor. En el caso de persona jurídica, por su representante legal, apoderado o mandatario designado para dicho fin y, en el caso de persona natural, por este o su apoderado. No se acepta el pegado de la imagen de una firma o visto. Las ofertas se presentan foliadas.

Importante

- *Los formularios electrónicos que se encuentran en el SEACE y que los proveedores deben llenar para presentar sus ofertas, tienen carácter de declaración jurada.*
- *En caso la información contenida en los documentos escaneados que conforman la oferta no coincida con lo declarado a través del SEACE, prevalece la información declarada en los documentos escaneados.*
- *No se tomarán en cuenta las ofertas que se presenten en físico a la Entidad.*

1.7. PRESENTACIÓN Y APERTURA DE OFERTAS

El participante presentará su oferta de manera electrónica a través del SEACE, desde las 00:01 horas hasta las 23:59 horas del día establecido para el efecto en el cronograma del procedimiento; adjuntando el archivo digitalizado que contenga los documentos que conforman la oferta de acuerdo a lo requerido en las bases.

El participante debe verificar antes de su envío, bajo su responsabilidad, que el archivo pueda ser descargado y su contenido sea legible.

Importante

Los integrantes de un consorcio no pueden presentar ofertas individuales ni conformar más de un consorcio en un procedimiento de selección, o en un determinado ítem cuando se trate de procedimientos de selección según relación de ítems.

² Para mayor información sobre la normativa de firmas y certificados digitales ingresar a: <https://www.indecopi.gob.pe/web/firmas-digitales/firmar-y-certificados-digitales>

En la apertura electrónica de la oferta técnica, el órgano encargado de las contrataciones o el comité de selección, según corresponda, verifica la presentación de lo exigido en la sección específica de las bases de conformidad con el numeral 81.2 del artículo 81 del Reglamento y determina si las ofertas responden a las características y/o requisitos y condiciones de los Términos de Referencia, detallados en la sección específica de las bases. De no cumplir con lo requerido, la oferta se considera no admitida.

1.8. CALIFICACIÓN Y EVALUACIÓN DE LAS OFERTAS

La calificación y evaluación de los postores se realiza conforme los requisitos de calificación y factores de evaluación que se indican en la sección específica de las bases.

La evaluación técnica y económica se realiza sobre la base de:

Oferta técnica : 100 puntos
Oferta económica : 100 puntos

1.8.1 CALIFICACIÓN DE LAS OFERTAS TÉCNICAS

La calificación de las ofertas técnicas se realiza conforme a lo establecido en el numeral 82.1 del artículo 82 del Reglamento.

1.8.2 EVALUACIÓN DE LAS OFERTAS TÉCNICAS

La evaluación de las ofertas técnicas se realiza conforme a lo establecido en los numerales 82.2 y 82.3 del artículo 82 del Reglamento.

1.8.3 APERTURA Y EVALUACIÓN DE OFERTAS ECONÓMICAS

El órgano encargado de las contrataciones o el comité de selección, según corresponda, evalúa las ofertas económicas y determina el puntaje total de las ofertas de conformidad con el artículo 83 del Reglamento así como los coeficientes de ponderación previstos en la sección específica de las bases.

Importante

En el caso de contratación de consultorías que se presten fuera de la provincia de Lima y Callao, cuyo valor estimado no supere los doscientos mil Soles (S/ 200,000.00), a solicitud del postor se asigna una bonificación equivalente al diez por ciento (10%) sobre el puntaje total obtenido por los postores con domicilio en la provincia donde prestará el servicio, o en las provincias colindantes, sean o no pertenecientes al mismo departamento o región. El domicilio es el consignado en la constancia de inscripción ante el RNP³. Lo mismo aplica en el caso de procedimientos de selección por relación de ítems, cuando algún ítem no supera el monto señalado anteriormente.

1.9. SUBSANACIÓN DE LAS OFERTAS

La subsanación de las ofertas se sujeta a lo establecido en el artículo 60 del Reglamento. El plazo que se otorgue para la subsanación no puede ser inferior a un (1) día hábil.

La solicitud de subsanación se realiza de manera electrónica a través del SEACE y será remitida al correo electrónico consignado por el postor al momento de realizar su inscripción en el RNP, siendo su responsabilidad el permanente seguimiento de las notificaciones a dicho

³ La constancia de inscripción electrónica se visualizará en el portal web del Registro Nacional de Proveedores: www.rnp.gob.pe

correo. La notificación de la solicitud se entiende efectuada el día de su envío al correo electrónico.

La presentación de las subsanaciones se realiza a través del SEACE. No se tomará en cuenta la subsanación que se presente en físico a la Entidad.

1.10. OTORGAMIENTO DE LA BUENA PRO

La buena pro se otorga luego de la evaluación correspondiente según lo indicado en el numeral 1.8.3 de la presente sección.

Previo al otorgamiento de la buena pro, el órgano encargado de las contrataciones o el comité de selección, según corresponda, aplica lo dispuesto en el artículo 68 del Reglamento, sobre el rechazo de las ofertas, de ser el caso.

En el supuesto que dos (2) o más ofertas empaten, el otorgamiento de la buena pro se efectúa observando estrictamente el orden señalado en el numeral 91.2 del artículo 91 del Reglamento.

El desempate mediante sorteo se realiza de manera electrónica a través del SEACE.

Definida la oferta ganadora, el órgano encargado de las contrataciones o el comité de selección, según corresponda, otorga la buena pro, mediante su publicación en el SEACE, incluyendo el cuadro comparativo y las actas debidamente motivadas de los resultados de la admisión, no admisión, calificación, descalificación, evaluación, rechazo y el otorgamiento de la buena pro.

1.11. CONSENTIMIENTO DE LA BUENA PRO

Cuando se hayan presentado dos (2) o más ofertas, el consentimiento de la buena pro se produce a los cinco (5) días hábiles siguientes de la notificación de su otorgamiento, sin que los postores hayan ejercido el derecho de interponer el recurso de apelación.

En caso que se haya presentado una sola oferta, el consentimiento de la buena pro se produce el mismo día de la notificación de su otorgamiento.

El consentimiento del otorgamiento de la buena pro se publica en el SEACE al día hábil siguiente de producido.

Importante

Una vez consentido el otorgamiento de la buena pro, el órgano encargado de las contrataciones o el órgano de la Entidad al que se haya asignado tal función realiza la verificación de la oferta presentada por el postor ganador de la buena pro conforme lo establecido en el numeral 64.6 del artículo 64 del Reglamento.

CAPÍTULO II

SOLUCIÓN DE CONTROVERSIAS DURANTE EL PROCEDIMIENTO DE SELECCIÓN

2.1. RECURSO DE APELACIÓN

A través del recurso de apelación se pueden impugnar los actos dictados durante el desarrollo del procedimiento de selección hasta antes del perfeccionamiento del contrato.

El recurso de apelación se presenta ante la Entidad convocante, y es conocido y resuelto por su Titular, cuando el valor estimado sea igual o menor a cincuenta (50) UIT. Cuando el valor estimado sea mayor a dicho monto, el recurso de apelación se presenta ante y es resuelto por el Tribunal de Contrataciones del Estado.

En los procedimientos de selección según relación de ítems, el valor estimado total del procedimiento determina ante quién se presenta el recurso de apelación.

Los actos que declaren la nulidad de oficio, la cancelación del procedimiento de selección y otros actos emitidos por el Titular de la Entidad que afecten la continuidad de este, se impugnan ante el Tribunal de Contrataciones del Estado.

Importante

- *Una vez otorgada la buena pro, el órgano encargado de las contrataciones o el comité de selección, según corresponda, está en la obligación de permitir el acceso de los participantes y postores al expediente de contratación, salvo la información calificada como secreta, confidencial o reservada por la normativa de la materia, a más tardar dentro del día siguiente de haberse solicitado por escrito.*
- *A efectos de recoger la información de su interés, los postores pueden valerse de distintos medios, tales como: (i) la lectura y/o toma de apuntes, (ii) la captura y almacenamiento de imágenes, e incluso (iii) pueden solicitar copia de la documentación obrante en el expediente, siendo que, en este último caso, la Entidad deberá entregar dicha documentación en el menor tiempo posible, previo pago por tal concepto.*
- *El recurso de apelación se presenta ante la Mesa de Partes del Tribunal o ante las oficinas desconcentradas del OSCE o en la Unidad de Trámite Documentario de la Entidad, según corresponda.*

2.2. PLAZOS DE INTERPOSICIÓN DEL RECURSO DE APELACIÓN

La apelación contra el otorgamiento de la buena pro o contra los actos dictados con anterioridad a ella se interpone dentro de los cinco (5) días hábiles siguientes de haberse notificado el otorgamiento de la buena pro.

La apelación contra los actos dictados con posterioridad al otorgamiento de la buena pro, contra la declaración de nulidad, cancelación y declaratoria de desierto del procedimiento, se interpone dentro de los cinco (5) días hábiles siguientes de haberse tomado conocimiento del acto que se desea impugnar.

CAPÍTULO III DEL CONTRATO

3.1. PERFECCIONAMIENTO DEL CONTRATO

Los plazos y el procedimiento para perfeccionar el contrato se realiza conforme a lo indicado en el artículo 141 del Reglamento.

Para perfeccionar el contrato, el postor ganador de la buena pro debe presentar los documentos señalados en el artículo 139 del Reglamento y los previstos en la sección específica de las bases.

3.2. GARANTÍAS

Las garantías que deben otorgar los postores y/o contratistas, según corresponda, son las de fiel cumplimiento del contrato y por los adelantos.

3.2.1. GARANTÍA DE FIEL CUMPLIMIENTO

Como requisito indispensable para perfeccionar el contrato, el postor ganador debe entregar a la Entidad la garantía de fiel cumplimiento del mismo por una suma equivalente al diez por ciento (10%) del monto del contrato original. Esta se mantiene vigente hasta la conformidad de la recepción de la prestación a cargo del contratista.

3.2.2. GARANTÍA DE FIEL CUMPLIMIENTO POR PRESTACIONES ACCESORIAS

En las contrataciones que conllevan la ejecución de prestaciones accesorias, tales como mantenimiento, reparación o actividades afines, se otorga una garantía adicional por una suma equivalente al diez por ciento (10%) del monto del contrato de la prestación accesorio, la misma que debe ser renovada periódicamente hasta el cumplimiento total de las obligaciones garantizadas.

Importante

- *En los contratos cuyos montos sean iguales o menores a doscientos mil Soles (S/200,000.00), no corresponde presentar garantía de fiel cumplimiento de contrato ni garantía de fiel cumplimiento por prestaciones accesorias. Dicha excepción también aplica a los contratos derivados de procedimientos de selección por relación de ítems, cuando el monto del ítem adjudicado o la sumatoria de los montos de los ítems adjudicados no superen el monto señalado anteriormente, conforme a lo dispuesto en el literal a) del artículo 152 del Reglamento.*
- *En los contratos de consultoría en general que celebren las Entidades con las micro y pequeñas empresas, estas últimas pueden otorgar como garantía de fiel cumplimiento el diez por ciento (10%) del monto del contrato, porcentaje que es retenido por la Entidad durante la primera mitad del número total de pagos a realizarse, de forma prorrateada en cada pago, con cargo a ser devuelto a la finalización del mismo, conforme lo establecen los numerales 149.4 y 149.5 del artículo 149 del Reglamento y el numeral 151.2 del artículo 151 del Reglamento.*

3.2.3. GARANTÍA POR ADELANTO

En caso se haya previsto en la sección específica de las bases la entrega de adelantos, el contratista debe presentar una garantía emitida por idéntico monto conforme a lo estipulado en el artículo 153 del Reglamento.

3.3. REQUISITOS DE LAS GARANTÍAS

Las garantías que se presenten deben ser incondicionales, solidarias, irrevocables y de realización automática en el país, al solo requerimiento de la Entidad. Asimismo, deben ser emitidas por empresas que se encuentren bajo la supervisión directa de la Superintendencia de Banca, Seguros y Administradoras Privadas de Fondos de Pensiones y que cuenten con clasificación de riesgo B o superior. Asimismo, deben estar autorizadas para emitir garantías; o estar consideradas en la última lista de bancos extranjeros de primera categoría que periódicamente publica el Banco Central de Reserva del Perú.

Importante

Corresponde a la Entidad verificar que las garantías presentadas por el postor ganador de la buena pro y/o contratista cumplan con los requisitos y condiciones necesarios para su aceptación y eventual ejecución, sin perjuicio de la determinación de las responsabilidades funcionales que correspondan.

Advertencia

Los funcionarios de las Entidades no deben aceptar garantías emitidas bajo condiciones distintas a las establecidas en el presente numeral, debiendo tener en cuenta lo siguiente:

1. La clasificadora de riesgo que asigna la clasificación a la empresa que emite la garantía debe encontrarse listada en el portal web de la SBS (<http://www.sbs.gob.pe/sistema-financiero/clasificadoras-de-riesgo>).

2. Se debe identificar en la página web de la clasificadora de riesgo respectiva, cuál es la clasificación vigente de la empresa que emite la garantía, considerando la vigencia a la fecha de emisión de la garantía.

3. Para fines de lo establecido en el artículo 148 del Reglamento, la clasificación de riesgo B, incluye las clasificaciones B+ y B.

4. Si la empresa que otorga la garantía cuenta con más de una clasificación de riesgo emitida por distintas empresas listadas en el portal web de la SBS, bastará que en una de ellas cumpla con la clasificación mínima establecida en el Reglamento.

En caso exista alguna duda sobre la clasificación de riesgo asignada a la empresa emisora de la garantía, se deberá consultar a la clasificadora de riesgos respectiva.

De otro lado, además de cumplir con el requisito referido a la clasificación de riesgo, a efectos de verificar si la empresa emisora se encuentra autorizada por la SBS para emitir garantías, debe revisarse el portal web de dicha Entidad (<http://www.sbs.gob.pe/sistema-financiero/relacion-de-empresas-que-se-encuentran-autorizadas-a-emitar-cartas-fianza>).

Los funcionarios competentes deben verificar la autenticidad de la garantía a través de los mecanismos establecidos (consulta web, teléfono u otros) por la empresa emisora.

3.4. EJECUCIÓN DE GARANTÍAS

La Entidad puede solicitar la ejecución de las garantías conforme a los supuestos contemplados en el artículo 155 del Reglamento.

3.5. ADELANTOS

La Entidad puede entregar adelantos directos al contratista, los que en ningún caso exceden en conjunto del treinta por ciento (30%) del monto del contrato original, siempre que ello haya sido previsto en la sección específica de las bases.

3.6. PENALIDADES

3.6.1. PENALIDAD POR MORA EN LA EJECUCIÓN DE LA PRESTACIÓN

En caso de retraso injustificado del contratista en la ejecución de las prestaciones objeto del contrato, la Entidad le aplica automáticamente una penalidad por mora por cada día de atraso, de conformidad con el artículo 162 del Reglamento.

3.6.2. OTRAS PENALIDADES

La Entidad puede establecer penalidades distintas a la mencionada en el numeral precedente, según lo previsto en el artículo 163 del Reglamento y lo indicado en la sección específica de las bases.

Estos dos tipos de penalidades se calculan en forma independiente y pueden alcanzar cada una un monto máximo equivalente al diez por ciento (10%) del monto del contrato vigente, o de ser el caso, del ítem que debió ejecutarse.

3.7. INCUMPLIMIENTO DEL CONTRATO

Las causales para la resolución del contrato, serán aplicadas de conformidad con el artículo 36 de la Ley y 164 del Reglamento.

3.8. PAGOS

El pago se realiza después de ejecutada la respectiva prestación, pudiendo contemplarse pagos a cuenta, según la forma establecida en la sección específica de las bases o en el contrato.

La Entidad paga las contraprestaciones pactadas a favor del contratista dentro de los diez (10) días calendario siguientes de otorgada la conformidad de los servicios, siempre que se verifiquen las condiciones establecidas en el contrato para ello, bajo responsabilidad del funcionario competente.

La conformidad se emite en un plazo máximo de quince (15) días, bajo responsabilidad del funcionario que debe emitir la conformidad.

En el caso que se haya suscrito contrato con un consorcio, el pago se realizará de acuerdo a lo que se indique en el contrato de consorcio.

Advertencia

En caso de retraso en los pagos a cuenta o pago final por parte de la Entidad, salvo que se deba a caso fortuito o fuerza mayor, esta reconoce al contratista los intereses legales correspondientes, de conformidad con el artículo 39 de la Ley y 171 del Reglamento, debiendo repetir contra los responsables de la demora injustificada.

3.9. DISPOSICIONES FINALES

Todos los demás aspectos del presente procedimiento no contemplados en las bases se regirán supletoriamente por la Ley y su Reglamento, así como por las disposiciones legales vigentes.

SECCIÓN ESPECÍFICA

CONDICIONES ESPECIALES DEL PROCEDIMIENTO DE SELECCIÓN

(EN ESTA SECCIÓN LA ENTIDAD DEBERÁ COMPLETAR LA INFORMACIÓN EXIGIDA, DE ACUERDO A LAS INSTRUCCIONES INDICADAS)

CAPÍTULO I GENERALIDADES

1.1. ENTIDAD CONVOCANTE

Nombre : Corporacion Financiera de Desarrollo S. A
RUC N° : 20100116392
Domicilio legal : Augusto Tamayo N° 160 San Isidro
Teléfono: : 615-4000
Correo electrónico: : kpacheco@cofide.com.pe

1.2. OBJETO DE LA CONVOCATORIA

El presente procedimiento de selección tiene por objeto la Contratación del Servicio de Consultoría para definir la estrategia de migración a la Nube de las aplicaciones No Core de COFIDE.

1.3. EXPEDIENTE DE CONTRATACIÓN

El expediente de contratación fue aprobado mediante Acta de aprobación del Expediente N° 073-2024-GGHA el 18 de diciembre del 2024.

1.4. FUENTE DE FINANCIAMIENTO

Recursos Directamente Recaudados

1.5. SISTEMA DE CONTRATACIÓN

El presente procedimiento se rige por el sistema de **SUMA ALZADA**, de acuerdo con lo establecido en el expediente de contratación respectivo

1.6. ALCANCES DEL REQUERIMIENTO

El alcance de la prestación está definido en el Capítulo III de la presente sección de las bases.

1.7. PLAZO DE PRESTACIÓN DEL SERVICIO DE CONSULTORÍA

El servicio tendrá una duración de noventa (90) días calendarios contados desde el día siguiente de la fecha indicada en el acta de inicio de servicio.

1.8. COSTO DE REPRODUCCIÓN Y ENTREGA DE BASES

Los participantes registrados tienen el derecho de recabar un ejemplar de las bases, para cuyo efecto deben cancelar el importe de S/ 3.00 (Tres con 00/100 Soles) a nuestra cuenta corriente N° 193-0245964-0-83, código CCI N° 002 193 0002 4596 4083 11, del Banco de Crédito del Perú (BCP), luego acercarse al Departamento de Compras de COFIDE a recoger las bases, previa presentación del voucher de depósito.

Importante

El costo de entrega de un ejemplar de las bases no puede exceder el costo de su reproducción.

1.9. BASE LEGAL

- Texto Único Ordenado de la Ley N° 30225, Ley de Contrataciones del Estado aprobado mediante Decreto Supremo N° 082-2019-EF.
- Reglamento de la Ley N° 30225, Ley de Contrataciones del Estado aprobado por el Decreto Supremo N° 344-2018-EF.
- Ley N° 31953 - Ley de Presupuesto del Sector Público para el Año Fiscal 2024.
- Ley N° 31954 - Ley de Equilibrio Financiero del Presupuesto del Sector Público del Año Fiscal 2024
- Ley N° 31955, Ley de Endeudamiento del sector público para el año fiscal 2024.
- Directiva N° 004-2019-OSCE/CD, mediante el cual se indica las disposiciones sobre el contenido del Resumen Ejecutivo del Estudio de Mercado.
- Ley N° 31955, Ley de Endeudamiento del sector público para el año fiscal 2024.
- Ley N° 28411, Ley General del Sistema Nacional de Presupuesto, sus modificatorias y normas complementarias
- Ley 27444, Ley del Procedimiento Administrativo General y sus modificatorias.
- Ley N° 27806, Ley de Transparencia y de Acceso a la Información Pública.
- Decreto Supremo N° 004-2019-JUS, TUO de la Ley N° 27444 – Ley del Procedimiento Administrativo General.
- Resolución N° D000112-2022-OSCE-PRE, Modifica la directiva N° 001-2019-OSCE/CD Bases Solicitud de Expresión de Intereses estándar para los Procedimientos de Selección a Convocar en el Marco de la Ley 30225.
- Directivas vigentes aprobadas por el OSCE

Las referidas normas incluyen sus respectivas modificaciones, de ser el caso.

CAPÍTULO II DEL PROCEDIMIENTO DE SELECCIÓN

2.1. CALENDARIO DEL PROCEDIMIENTO DE SELECCIÓN

Según el cronograma de la ficha de selección de la convocatoria publicada en el SEACE.

Importante

De conformidad con la vigesimosegunda Disposición Complementaria Final del Reglamento, en caso la Entidad (Ministerios y sus organismos públicos, programas o proyectos adscritos) haya difundido el requerimiento a través del SEACE siguiendo el procedimiento establecido en dicha disposición, no procede formular consultas u observaciones al requerimiento.

2.2. CONTENIDO DE LAS OFERTAS

2.2.1. OFERTA TÉCNICA

La oferta contendrá, además de un índice de documentos⁴, la siguiente documentación:

2.2.1.1. Documentación de presentación obligatoria

A. Documentos para la admisión de la oferta

- a.1) Declaración jurada de datos del postor. **(Anexo N° 1)**
- a.2) Documento que acredite la representación de quien suscribe la oferta.

En caso de persona jurídica, copia del certificado de vigencia de poder del representante legal, apoderado o mandatario designado para tal efecto.

En caso de persona natural, copia del documento nacional de identidad o documento análogo, o del certificado de vigencia de poder otorgado por persona natural, del apoderado o mandatario, según corresponda.

En el caso de consorcios, este documento debe ser presentado por cada uno de los integrantes del consorcio que suscriba la promesa de consorcio, según corresponda.

Advertencia

De acuerdo con el artículo 4 del Decreto Legislativo N° 1246, las Entidades están prohibidas de exigir a los administrados o usuarios la información que puedan obtener directamente mediante la interoperabilidad a que se refieren los artículos 2 y 3 de dicho Decreto Legislativo. En esa medida, si la Entidad es usuaria de la Plataforma de Interoperabilidad del Estado – PIDE⁵ y siempre que el servicio web se encuentre activo en el Catálogo de Servicios de dicha plataforma, no corresponderá exigir el certificado de vigencia de poder y/o documento nacional de identidad.

- a.3) Declaración jurada de acuerdo con el literal b) del artículo 52 del Reglamento. **(Anexo N° 2)**
- a.4) Declaración jurada de cumplimiento de los Términos de Referencia contenidos en el numeral 3.1 del Capítulo III de la presente sección. **(Anexo N° 3)**
- a.5) Declaración jurada de plazo de prestación del servicio de consultoría. **(Anexo N° 4).**
- a.6) Carta de compromiso del personal clave con firma legalizada, según lo previsto en el numeral 3.1 del Capítulo III de la presente sección. **(Anexo N° 5)**

⁴ La omisión del índice no determina la no admisión de la oferta.

⁵ Para mayor información de las Entidades usuarias y del Catálogo de Servicios de la Plataforma de Interoperabilidad del Estado – PIDE ingresar al siguiente enlace <https://www.gobiernodigital.gob.pe/interoperabilidad/>

- a.7) Promesa de consorcio con firmas legalizadas, de ser el caso, en la que se consigne los integrantes, el representante común, el domicilio común y las obligaciones a las que se compromete cada uno de los integrantes del consorcio así como el porcentaje equivalente a dichas obligaciones. (**Anexo N° 6**)

Importante

El órgano encargado de las contrataciones o el comité de selección, según corresponda, verifica la presentación de los documentos requeridos. De no cumplir con lo requerido, la oferta se considera no admitida.

B. Documentos para acreditar los requisitos de calificación

Incorporar en la oferta los documentos que acreditan los “**Requisitos de Calificación**” que se detallan en el numeral 3.2 del Capítulo III de la presente sección de las bases.

2.2.1.2. Documentación de presentación facultativa:

- a) En el caso de microempresas y pequeñas empresas integradas por personas con discapacidad, o en el caso de consorcios conformados en su totalidad por estas empresas, deben presentar la constancia o certificado con el cual acredite su inscripción en el Registro de Empresas Promocionales para Personas con Discapacidad⁶.
- b) Incorporar en la oferta los documentos que acreditan los “**Factores de Evaluación**” establecidos en el Capítulo IV de la presente sección de las bases, a efectos de obtener el puntaje previsto en dicho Capítulo para cada factor.
- c) Solicitud de bonificación por tener la condición de micro y pequeña empresa. (**Anexo N° 13**)

Advertencia

El órgano encargado de las contrataciones o el comité de selección, según corresponda, no podrá exigir al postor la presentación de documentos que no hayan sido indicados en los acápite “Documentos para la admisión de la oferta”, “Requisitos de calificación” y “Factores de evaluación”.

2.2.2. OFERTA ECONÓMICA

La oferta económica expresada en SOLES Adjuntar obligatoriamente el **Anexo N° 7**.

El monto total de la oferta económica y los subtotales que lo componen deben ser expresados con dos (2) decimales. Los precios unitarios o tarifas pueden ser expresados con más de dos (2) decimales.

Importante

La estructura de costos o análisis de precios, se presenta para el perfeccionamiento del contrato, de ser el caso.

2.3. DETERMINACIÓN DEL PUNTAJE TOTAL DE LAS OFERTAS

Una vez evaluadas las ofertas técnica y económica se procederá a determinar el puntaje total de las mismas.

El puntaje total de las ofertas es el promedio ponderado de ambas evaluaciones, obtenido de la aplicación de la siguiente fórmula:

$$PTP_i = c_1 PT_i + c_2 Pe_i$$

Donde:

PTP_i = Puntaje total del postor i

PT_i = Puntaje por evaluación técnica del postor i

⁶ Dicho documento se tendrá en consideración en caso de empate, conforme a lo previsto en el artículo 91 del Reglamento.

Pei = Puntaje por evaluación económica del postor i
c₁ = Coeficiente de ponderación para la evaluación técnica.
c₂ = Coeficiente de ponderación para la evaluación económica.

Se aplicarán las siguientes ponderaciones:

c₁ = 0.80
c₂ = 0.20

Donde: c₁ + c₂ = 1.00

2.4. PRESENTACIÓN DEL RECURSO DE APELACIÓN

“El recurso de apelación se presenta ante la Unidad de Trámite Documentario de la Entidad.

En caso el participante o postor opte por presentar recurso de apelación y por otorgar la garantía mediante depósito en cuenta bancaria, se debe realizar el abono en:

N ° de Cuenta : Cta. Cte. N° 193-0245964-0-83

Banco : Banco de Crédito del Peru

N° CCI⁷ : 002 193 0002 4596 4083 11

⁷ En caso de transferencia interbancaria.

2.5. REQUISITOS PARA PERFECCIONAR EL CONTRATO

El postor ganador de la buena pro debe presentar los siguientes documentos para perfeccionar el contrato:

- Contrato de consorcio con firmas legalizadas ante Notario de cada uno de los integrantes, de ser el caso.
- Garantía de fiel cumplimiento
- Código de cuenta interbancaria (CCI) o, en el caso de proveedores no domiciliados, el número de su cuenta bancaria y la entidad bancaria en el exterior.

Datos Bancarios	
Nombre del Banco	
N° de Cuenta	
N° de CCI	
Tipo de Cuenta	Corriente Ahorros Otra: Especificar
Moneda	PEN USD
N° de Cuenta de Detracción - Banco de la Nación	
Correo electrónico de cobranzas (para notificación del pago)	

- Copia de la vigencia del poder del representante legal de la empresa que acredite que cuenta con facultades para perfeccionar el contrato, cuando corresponda, de un periodo de antigüedad no mayor a 30 días calendarios.
- Copia de DNI del postor en caso de persona natural, o de su representante legal en caso de persona jurídica.

Advertencia

De acuerdo con el artículo 4 del Decreto Legislativo N° 1246, las Entidades están prohibidas de exigir a los administrados o usuarios la información que puedan obtener directamente mediante la interoperabilidad a que se refieren los artículos 2 y 3 de dicho Decreto Legislativo. En esa medida, si la Entidad es usuaria de la Plataforma de Interoperabilidad del Estado – PIDE⁸ y siempre que el servicio web se encuentre activo en el Catálogo de Servicios de dicha plataforma, no corresponderá exigir los documentos previstos en los literales e) y f).

- Domicilio para efectos de la notificación durante la ejecución del contrato.
- Autorización de notificación de la decisión de la Entidad sobre la solicitud de ampliación de plazo mediante medios electrónicos de comunicación ⁹ (**Anexo N°14**).
- Detalle de los precios unitarios de la oferta económica¹⁰.
- Declaración jurada solicitada por COFIDE (**Anexo COFIDE 1**)
- Declaración jurada del representante legal (**Anexo COFIDE 2**)
- Documentos a presentar para el **Especialista de Seguridad**, de acuerdo a lo descrito en el numeral 5 del Capítulo III.Requerimiento.
- Presentar para el **Arquitecto Empresarial**, la certificación TOGAF o de lo contrario capacitación de TOGAF con horas lectivas no menor a 20 horas
- Presentar para el **Arquitecto Finops Cloud** un documento que acredite la experiencia de mínimo un (1) proyecto de optimización financiera de costos en FinOps. Asimismo, deberá presentar los documentos que acrediten las siguientes certificaciones vigentes:

- FinOps Certified Practitioner o superior
- Azure Solutions Architect
- AWS Solutions Architect Expert o GCP Professional Cloud Architect

2.6. PERFECCIONAMIENTO DEL CONTRATO

El contrato se perfecciona con la suscripción del documento que lo contiene. Para dicho efecto el postor ganador de la buena pro, dentro del plazo previsto en el artículo 141 del Reglamento, debe presentar la documentación requerida en COFIDE SITO EN CALLE Augusto Tamayo N° 160, San Isidro. O en la mesa de Partes Virtual de Cofide, a través del siguiente enlace <https://facilita.gob.pe/t/4897>

⁸ Para mayor información de las Entidades usuarias y del Catálogo de Servicios de la Plataforma de Interoperabilidad del Estado – PIDE ingresar al siguiente enlace <https://www.gobiernodigital.gob.pe/interoperabilidad/>

⁹ En tanto se implemente la funcionalidad en el SEACE, de conformidad con la Primera Disposición Complementaria Transitoria del Decreto Supremo N° 234-2022-EF.

¹⁰ Incluir solo en caso de la contratación bajo el sistema a suma alzada.

Excepto la carta fianza de corresponder por ser un documento de valor que se custodia.

2.7. FORMA DE PAGO

La Entidad realizará el pago de la contraprestación pactada a favor del contratista en DOS (02) CUOTAS, de acuerdo al siguiente detalle:

Etapa del Servicio	Entregables	Plazo Maximo de entrega	Pago
Evaluación y Caso de Negocio	Acta de Inicio del Servicio Business case asociado Roadmap de priorización. Declaración Jurada de cumplimiento de la sección: Seguridad de Información, en caso aplique	A los 30 días calendarios posterior a la fecha indicada en el acta e inicio de Servicio	15% del monto del contrato
Diseño de Arquitectura Cloud	Diseño de arquitectura de la Landing Zone en dos hiperescaladores y las calculadoras de costos correspondientes Estándares y políticas de seguridad de la arquitectura propuesta Plan de Transformación de servicios a migrar que incluya el plan de integración y compatibilidad de los servicios y aplicaciones a migrar.	A los 60 días calendarios posterior a la fecha indicada en el acta e inicio de Servicio	35% del monto del contrato
Hoja de Ruta de Migración a la Nube	Plan Estratégico de Migración. Modelo de Costos.	A los 90 días calendarios posterior a la fecha indicada en el acta e inicio de Servicio	50% del monto del contrato

Para efectos del pago de las contraprestaciones ejecutadas por el contratista, la Entidad debe contar con la siguiente documentación:

- Recepción de entregable y conformidad de la Subgerente de tecnología de Información
- Comprobante de pago, el cual deberá enviar al siguiente link:
<https://facilita.gob.pe/t/4897>

CAPÍTULO III REQUERIMIENTO

3.1. TERMINOS DE REFERENCIA

1. OBJETO

Servicio de Consultoría para definir la estrategia de migración a la Nube de las aplicaciones No Core de COFIDE.

2. FINALIDAD PÚBLICA

COFIDE en el marco de sus objetivos de transformación digital busca impulsar el uso de las tecnologías para poder acelerar el proceso de modernización y transformación de la corporación.

El uso de tecnologías como el CLOUD COMPUTING en COFIDE, tiene como finalidad principal mejorar la eficiencia operativa y la seguridad de nuestros servicios financieros, permitiendo una gestión más ágil y segura de los recursos. Es por ello que, a través de la implementación de soluciones en la nube de manera estratégica, buscamos:

1. **Optimizar la Infraestructura Tecnológica:** Reducir costos y mejorar la escalabilidad de nuestros sistemas, permitiendo una respuesta más rápida y eficiente a las necesidades del mercado y de nuestros clientes.
2. **Fortalecer la Seguridad de la Información:** Garantizar la protección de los datos sensibles mediante el uso de tecnologías avanzadas de seguridad y cumplimiento con las normativas vigentes.
3. **Fomentar la Innovación y la Competitividad:** Facilitar la adopción de nuevas tecnologías y servicios que impulsen la innovación, mejorando la competitividad de COFIDE en el sector financiero.
4. **Mejorar la Experiencia del Cliente:** Ofrecer servicios más rápidos, confiables y accesibles, mejorando la satisfacción y confianza de nuestros clientes.
5. **Contribuir al Desarrollo Sostenible:** Reducir el impacto ambiental mediante la optimización del uso de recursos tecnológicos y energéticos.

El presente servicio se alinea con los objetivos estratégicos de la corporación:

<i>Eje Estratégico 2</i>	<i>Objetivo Estratégico Institucional</i>
<i>Organización innovadora, solvente y sostenible</i>	<i>OEI7: Promover la Eficiencia Operativa y Satisfacción de los Clientes</i>

3. PROCESO DE ESTANDARIZACIÓN

No Aplica

4. NÚMERO MÁXIMO DE CONSORCIADOS

El número máximo de consorciados es de tres (03).

5. PERFIL DEL EQUIPO DE TRABAJO

El POSTOR deberá contar como el siguiente personal, cabe mencionar que este detalle no limita a la empresa a colocar mayor cantidad o calidad de personal, de acuerdo a la eficiencia para el cumplimiento del servicio:

Cada una de las certificaciones requeridas deberá ser oficial y vigente.

PERSONAL CLAVE	
Cargo y Rol	Requerimiento mínimo
ARQUITECTO EMPRESARIAL	<p>Carrera Profesional: Mínimo Bachiller o Titulado de una de las siguientes carreras universitarias:</p> <ul style="list-style-type: none"> • Ingeniería de Sistemas • Ingeniería Industrial • Ingeniería de Sistemas e Informática. • Ingeniería Informática • Ingeniería Informática y Sistemas. • Ingeniería de Computación y Sistemas. • Ingeniería de software. • Ingeniería Empresarial <p>Experiencia Profesional: Experiencia mínima de 4 años en gestión de proyectos relacionados con la arquitectura empresarial o liderar y gestionar proyectos de arquitectura empresarial o acompañamiento y gestión relacionado a proyectos de Arquitectura Empresarial o acompañamiento técnico especializado en el desarrollo del plan de implementación de la Arquitectura Empresarial.</p> <p>Capacitación: Contar con certificación TOGAF o de lo contrario capacitación de TOGAF con horas lectivas no menor a 20 horas.</p> <p><u>Acreditación:</u> <i>Lo solicitado como capacitación, se acreditará con copia simple CONSTANCIAS, CERTIFICADOS, U OTROS DOCUMENTOS, SEGÚN CORRESPONDA en la etapa de firma de contrato.</i></p> <p>FUNCIONES GENERALES:</p> <ul style="list-style-type: none"> • Entendimiento y análisis de los drivers de negocio y cómo estos pueden ser potenciados a través de la utilización de tecnologías en nube. • Definición de los artefactos de negocio asociados con las capacidades a fortalecer/generar con el proyecto. • Asegurar la alineación estratégica del plan estratégico de adopción a nube contra los drivers identificados. • Colaboración con equipos de desarrollo: Trabajar estrechamente con equipos de desarrollo y operaciones para asegurar que las soluciones en la nube sean eficaces y eficientes.
ARQUITECTO FINOPS CLOUD	<p>Carrera Profesional: Mínimo Bachiller o Titulado de una de las siguientes carreras universitarias:</p> <ul style="list-style-type: none"> • Ingeniería de Sistemas • Ingeniería Industrial • Ingeniería de Sistemas e Informática. • Ingeniería Informática • Ingeniería Informática y Sistemas. • Ingeniería de Computación y Sistemas. • Ingeniería de software. • Ingeniería Empresarial <p>Experiencia Profesional: Experiencia mínima de 4 años en implementación de soluciones en la nube.</p> <p>Para la firma de contrato, deberá presentar un documento que acredita la experiencia de mínimo un (1) proyecto de optimización financiera de costos en FinOps.</p> <p>CAPACITACIÓN: Debe contar con alguna de las siguientes certificaciones vigentes:</p> <ul style="list-style-type: none"> • FinOps Certified Practitioner o superior • Azure Solutions Architect • AWS Solutions Architect Expert o GCP Professional Cloud Architect

	<p><u>Acreditación:</u> Lo solicitado como capacitación, se acreditará con copia simple CONSTANCIAS, CERTIFICADOS, U OTROS DOCUMENTOS, SEGÚN CORRESPONDA en la etapa de firma de contrato.</p> <p>FUNCIONES GENERALES</p> <ul style="list-style-type: none"> • Análisis de viabilidad financiera de migración a la nube • Diseño de la estrategia de migración del ecosistema de aplicaciones a la nube: Diseñar y arquitectar soluciones escalables, seguras y eficiente en nube. • Optimización de costos: Implementar estrategias para optimizar costos en la nube, incluyendo el uso de recursos y servicios. • Colaboración con equipos de desarrollo: Trabajar estrechamente con equipos de desarrollo y operaciones para asegurar que las soluciones en la nube sean eficaces y eficientes.
PERSONAL NO CLAVE	
ESPECIALISTA DE SEGURIDAD	<p>Deberá acreditar el perfil con los documentos y presentarlos para el perfeccionamiento de contrato.</p> <p>Carrera Profesional: Mínimo Bachiller o Titulado de una de las siguientes carreras universitarias:</p> <ul style="list-style-type: none"> • Ingeniería de Sistemas • Ingeniería Industrial • Ingeniería de Sistemas e Informática. • Ingeniería Informática • Ingeniería Informática y Sistemas. • Ingeniería de Computación y Sistemas. • Ingeniería de software. • Ingeniería Empresarial <p>Experiencia Profesional:</p> <ul style="list-style-type: none"> • Experiencia mínima de 4 años participando en proyectos de ciberseguridad con componentes de nube y/o participación en al menos 03 (tres) proyectos como Especialista de Seguridad en proyectos para cualquier industria <p>FUNCIONES GENERALES</p> <ul style="list-style-type: none"> • Diseño de la estrategia de ciberseguridad en la transición del J2C del ecosistema de aplicaciones del Banco. • Diseño e implementación de políticas, lineamientos y controles asociados con ciberseguridad que aseguren la confidencialidad, seguridad y privacidad de la información antes, durante y después de la migración de las aplicaciones a la nube. • Colaboración con equipos de desarrollo: Trabajar estrechamente con equipos de desarrollo y operaciones para asegurar que las soluciones en la nube sean eficaces y eficientes.

Cabe mencionar que este detalle no limita al postor a colocar mayor cantidad o calidad de personal, de acuerdo con la eficiencia para el cumplimiento del servicio.

ACREDITACION:

La experiencia del **personal adicional** se acreditará con cualquiera de los siguientes documentos: (i) copia simple de contratos y su respectiva conformidad o (ii) constancias o (iii) certificados o (iv) cualquier otra documentación que, de manera fehaciente demuestre la experiencia del personal propuesto, junto con su CV documentado **durante la etapa de suscripción del contrato.**

NOTA IMPORTANTE:

El personal propuesto solo podrá ser reemplazado por causas justificables aceptadas por la Corporación, y siempre que medie un aviso previo de 15 días de anticipación. El reemplazante deberá cumplir con igual o mejor perfil que el personal sustituido.

6. DESCRIPCIÓN DEL SERVICIO

6.1 Situación Actual

6.1.1 Infraestructura No Core, vigente de COFIDE

COFIDE cuenta con la siguiente arquitectura de servidores recientemente implementados en Julio del 2024 y con un soporte y garantía hasta el 2027. LA infraestructura está desplegada en el Centro de Computo Principal (CCP) y Centro de Computo Alterno (CCA).

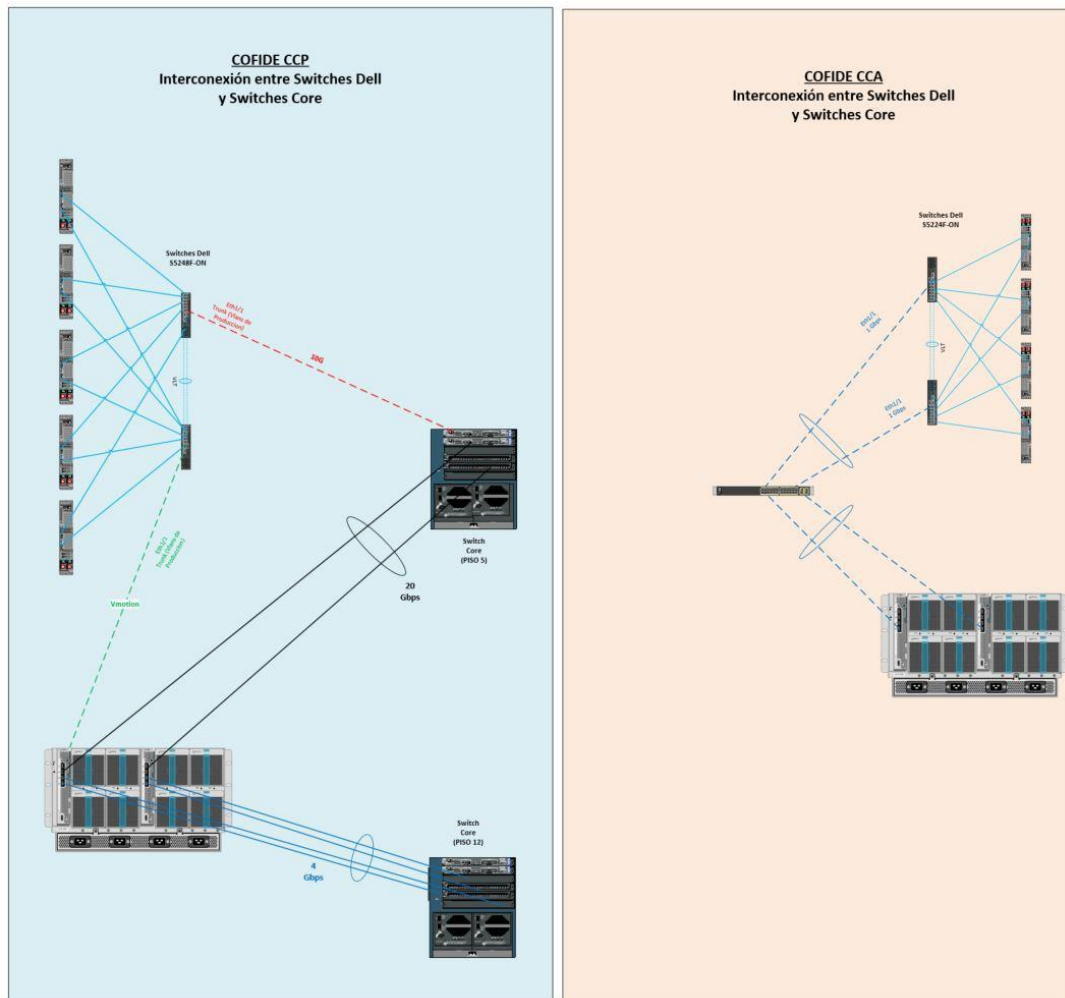

Infraestructura Tecnológica de Servidores NO Core

6.1.2 Servidores de Bases de Datos

Los sistemas de No Core de COFIDE están implementados sobre los siguientes motores de bases de datos:

- Base de Datos: Oracle 19c
- Base de Datos: SQL Server 2008 /2012/2019/2022
- Base de Datos: MySQL
- Sistema Operativo: Linux Red Hat

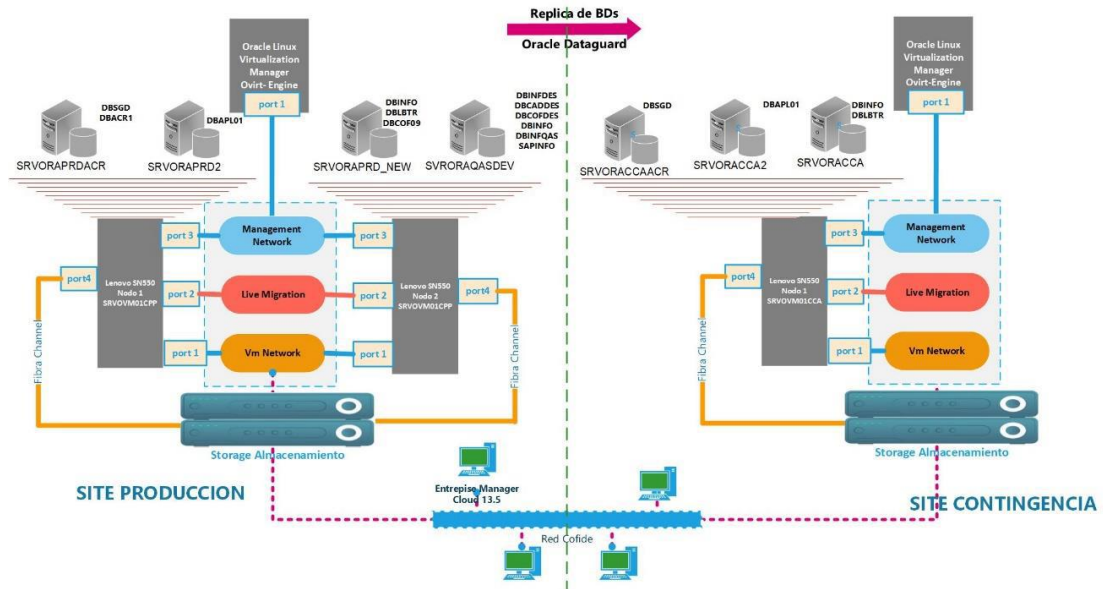

Infraestructura Tecnológica de Bases Datos No Core

6.1.3 Servidores Virtuales implementados (Aplicaciones NO Core)

Durante la primera etapa de la consultoría (Etapa de Evaluación y Caso de Negocio) COFIDE proporcionará el detalle del grupo de servidores implementados sobre la infraestructura x86.

6.1.4 Inventario de Aplicaciones NO SAP

CONSIDERACIONES EN ARQUITECTURA Y FRAMEWORK UTILIZADOS:

- Arquitectura: NCAPAS con MVC
- Tecnologías a utilizar: Entity Framework 4.5 o superior, HTML5, CSS3, Responsive Design, Backbone.js, RequireJS
- Cumplimiento de las normas de seguridad (OWASP)
- Visual Studio 2013, 2015 bajo la plataforma Microsoft .Net
- Oracle SQL Developer
- PHP Programming language
- Microsoft SharePoint (2007, 2010 y 2013)
- Microsoft SharePoint Online de Office 365
- Microsoft SharePoint Designer

Se adjunta en Anexo 01 el inventario de aplicaciones a analizar

6.1.5 Arquitectura de Integraciones con SAP

Se cuenta con aplicaciones locales de Cofide que hace interfaz con SAP a través de web service o BAPIS.

Arquitectura orientada a Servicios

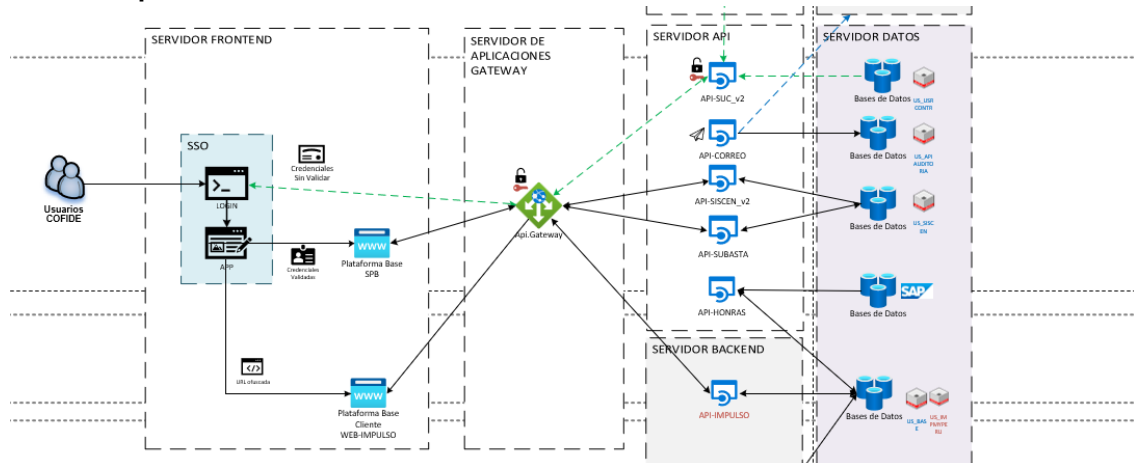

Arquitectura MVC

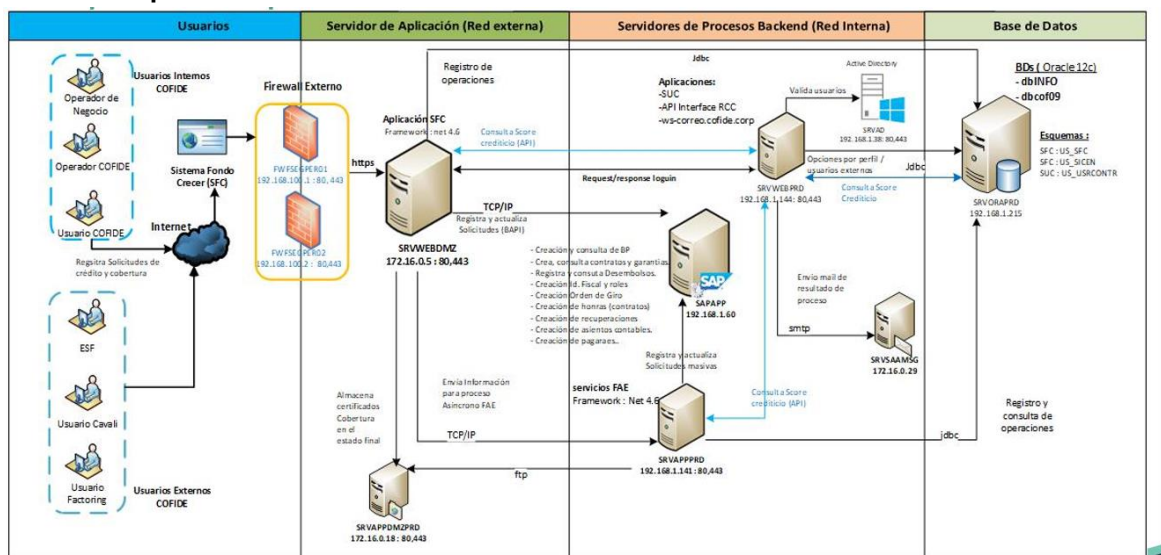

6.1.6 Arquitectura Plataforma de Datos

COFIDE cuenta con las siguientes herramientas de Explotación de Datos:

Herramientas ETL:

- SQL Server Integration Services (SSIS)
 - Calendarios Fondo Mi Vivienda (FMV)
 - Datamart de la Gerencia de Riesgos (DM GR)
 - Cargar Información PRIDER
 - Carga información relevante para programas de gobierno FAE, Reactiva, Programa de Garantías Covid-19, DL 1508, PAE
 - Datamart Seguimiento (DM SEG, en proceso de migración)
 - Carga de información para Sistema de Información Gerencial (SIG)
 - Reportes de Saldos de Exposición
 - Admisión, Seguimiento, Honorarios y Comisiones Impulso MYPERU
 - Sistema de Registro de Datos en Línea (SRDL)

Herramientas de Explotación de Datos

- Power BI
 - Reportes y tableros de Riesgos
 - Reportes varios de programas de gobierno (FAE, Reactiva, Programa Garantías Covid-19, DL 1508, PAE, Impulso MYPERU)
 - Tablero de indicadores PRIDER
 - Sistema de Información Gerencial

- Tablero de Indicadores SRDL
- Dashboard Centro de Desarrollo Empresarial

En la gráfica siguiente se muestra la arquitectura actual para los proyectos de BI.

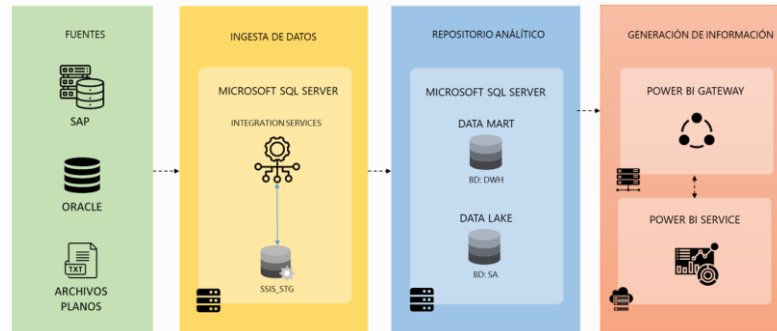

6.1.7 Software Licenciado

COFIDE cuenta con el siguiente software licenciado y que conforma parte de la infraestructura NO CORE a evaluar:

- Licenciamiento Microsoft
- Licenciamiento RedHat
- Licenciamiento Oracle
- Licenciamiento CITRIX
- Licenciamiento VMWare

6.1.8 Seguridad de la Información

Se cuenta con los servicios de seguridad implementados:

- Servicio de Ciberseguridad (SOC- SIEM-Monitoreo)
- Servicio de Seguridad Endpoint (EDR+AV)
- Servicio AntiDDoS (Internet)
- Firewall Perimetral
- IPS
- WAF
- DMARC
- Filtro Web
- VPN
- Firewall Interno
- NAC
- Firewall BD
- PAM

6.1.9 Comunicaciones y Networking

La Infraestructura de comunicaciones de COFIDE, está conformada por equipos de comunicaciones de datos (capa de core, distribución y acceso) y de seguridad (seguridad interna y seguridad perimetral) desplegados en el Centro de Comuto Principal y Centro de Computo Alterno.

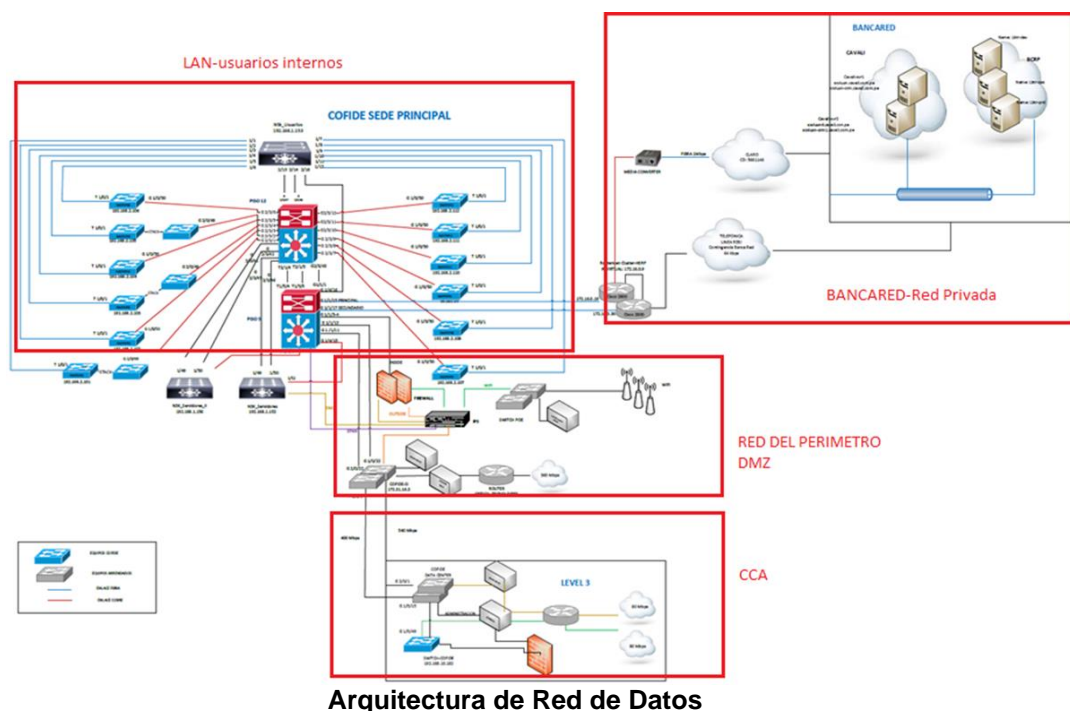

6.1.10 Servicio de Backup

COFIDE cuenta con una Solución de Backup Centralizado que permite una mejor gestión del respaldo de información. La herramienta de gestión (Networker), administra una librería virtual (Data Domain), ambos productos del fabricante DELL-EMC. La herramienta de gestión (Networker), está instalada sobre un servidor Dell-EMC el cual administra una Librería HP. Ambos equipos están interconectados a través de una red SAN, la cual está conformada por 02 Switches de fibra óptica de marca DELL-EMC. La solución implementada, permite respaldar y restaurar la información crítica de COFIDE.

COFIDE, cuenta también con el Servicio de Respaldo en Nube (SaaS) para el respaldo de las cuentas de correo en Microsoft 365.

6.1.11 Continuidad y Negocio

COFIDE cuenta actualmente con el servicio de Centro de Computo Alterno (CCA), proporcionado un tercero el cual nos permite tener activo un plan de continuidad de negocios, frente a cualquier eventualidad o recuperación de desastres. El servicio de CCA actualmente aloja los equipos de cómputo y comunicaciones correspondiente a los servicios y aplicaciones no Core.

Por otro lado, se cuenta con los siguientes servicios:

- Servicio de Análisis de Vulnerabilidades a la red de COFIDE
- Servicio de soporte técnico en posiciones temporales de trabajo
- Conexión ó enlaces de Internet (2)

6.2 Alcance del servicio

COFIDE requiere que el servicio de consultoría nos ayude a definir un plan estratégico de migración y adopción a la nube de los aplicativos No Core de COFIDE.

La definición de la estrategia debe considerar la selección de aplicaciones no core(servicios TI) que conviene migrar a un modelo Nube , no solo identificando los retos tecnológicos sino también optimizando sus costos (proyecciones).

En la estrategia propuesta para el proceso de adopción de los servicios en nube de COFIDE, el proveedor debe considerar las metodologías *Best Practices* de los principales hiperescaladores y estructurando las fases consecutivas que lo componen.

6.3 Etapas del Servicio

El proveedor del servicio debe considerar las siguientes etapas como mínimo para el cumplimiento del objetivo de la consultoría:

6.3.1 Evaluación y Caso de Negocio:

Esta etapa inicia a partir de la fecha indicada en el acta de inicio de servicio y se espera que el proveedor ejecute como mínimo las siguientes actividades:

- Completar reuniones con los usuarios clave del área comercial y operación de COFIDE que permita a los consultores del servicio identificar los requisitos del negocio, así como los retos de transformación.
- Revisar las aplicaciones e infraestructura del alcance de la consultoría de manera tecnificada con herramientas y variables para identificar el escenario más óptimo de migración para COFIDE.
- El proveedor debe revisar los contratos vigentes de COFIDE a nivel de infraestructura y licenciamiento de software para que también sea considerado en su propuesta de estrategia de migración.
- El proveedor debe revisar el portafolio de proyectos en curso para considerarlo en la estrategia de migración
- Evaluar los requisitos tecnológicos (componentes, funcionales, volúmenes, integraciones, seguridad.) y de negocio por aplicación. El proveedor del servicio también debe evaluar los servicios de seguridad y comunicaciones implementados en COFIDE para tener información que permita determinar el alcance de la arquitectura y que servicios TI de COFIDE se pueden migrar a la nube. El perímetro de infraestructura y servicios existentes a considerar en el alcance de esta revisión será proporcionado por COFIDE durante esta etapa de la consultoría.
- Identificar los riesgos de la migración
- Definir la estrategia de migración a la nube para cada una de las aplicaciones.
- Relevamiento de los costos operativos de la operación actual (As-Is)
- Validación de resultados del análisis y generar como mínimo las siguientes salidas como resultado de esta etapa del servicio:
 - Estrategia de Migración por cada aplicación o grupo de aplicaciones evaluadas
 - Los casos de negocio asociados que sustentan a la estrategia de modernización basado en el resultado de las herramientas y variables analizadas.
 - Informe de evaluación y viabilidad técnico para el ecosistema de aplicaciones analizadas incluyendo el Análisis de riesgos
 - Roadmap de priorización de migración considerando complejidad o impacto al negocio

6.3.2 Diseño de la Arquitectura Cloud

Para esta etapa a de la consultoría se espera que el proveedor aplique una metodología que permita crear un diseño basado en infraestructura segura, de alto rendimiento, resilientes y eficientes en nube. Es decir, diseñar la arquitectura propuesta para COFIDE considerando:

- Disponibilidad: componentes redundados para contar con una arquitectura a prueba de fallos
- Escalabilidad: capacidad de adaptarse a la carga actual en cada momento
- Minimizar trabajos administrativos de infraestructura
- Alineamiento con los estándares regulatorios de seguridad

Por otro lado, el diseño de la arquitectura de la solución debe incluir la definición de estándares y políticas de seguridad.

Durante esta etapa del servicio se debe generar como mínimo las siguientes salidas:

- Diseño de arquitectura de la Landing Zone en dos hiperescaladores y las calculadoras de costos correspondientes
- Estándares y políticas de seguridad de la arquitectura propuesta
- Plan de Transformación de servicios a migrar que incluya el plan de integración y compatibilidad de los servicios y aplicaciones a migrar, así como el plan de migración de los datos de cada aplicación.

6.3.3 Hoja de Ruta de Migración a la Nube

En esta etapa el proveedor debe complementar la información del diseño de la arquitectura de solución propuesta con un plan estratégico de migración, así como un plan un análisis de costos y así poder evaluar los beneficios de los hiperescaladores (proveedores de nube).

A partir de la propuesta del diseño de arquitectura el proveedor del servicio debe completar como mínimo las siguientes actividades:

- Definir el alcance de los proyectos de migración identificados con su respectiva hoja de ruta en tiempo.
- Establecer el modelo de costos estimados para generar la línea base comparativa y determinar la viabilidad económica de migración a la nube por aplicación o grupo de aplicaciones.
- Definir los roles y perfiles requeridos en los proyectos de migración y posterior operación.

Se debe generar como mínimo las siguientes salidas como resultado de esta etapa del servicio:

- Plan Estratégico de Migración que debe incluir como mínimo:
 - Fichas de iniciativas de proyecto indicando descripción, dependencias, tecnologías requeridas y estimación alto nivel de costos y tiempo
 - Calendarización de las iniciativas en base a impacto al negocio y dependencias.
- Modelo de Costos
 - Que muestre el ahorro en costos a nivel de infraestructura y que debe considerar los contratos vigentes de Cofide que serían reemplazados
 - Identificar qué servicios COFIDE dejaría de contratar y cuales si se mantienen.

7. CONDICIONES DEL SERVICIO

El proveedor del servicio deberá asegurar el cumplimiento de las siguientes premisas durante el desarrollo de las actividades y entregables incluidos en el servicio:

- La modalidad de ejecución del servicio será de forma virtual y/o presencial
- La ejecución del servicio será de acuerdo con los horarios de labores y protocolos de seguridad de COFIDE. Por lo que, el CONTRATISTA tendrá que alinearse a estos protocolos.
- El CONTRATISTA debe contemplar el uso de las mejores prácticas disponibles en la actualidad para el desarrollo del servicio, por ejemplo: Design Thining, Customer Journeys, Service Blueprints, Scrum, Kanban, entre otras. Se deberá dentro de la propuesta del CONTRATISTA indicar las herramientas y metodologías a utilizar en el desarrollo del servicio.
- La consultora que realice el servicio deberá guardar reserva acerca de los asuntos y toda la información que le sea suministrada por COFIDE, quedando prohibida toda declaración ante cualquier medio de comunicación u otra empresa. Para tal efecto incluirá en el contrato del servicio una cláusula de confidencialidad respecto de la información que obtenga de la Corporación, ya sea de manera directa o indirecta.
- Todos los documentos y cualquier otro producto que se obtenga, produzcan o adquiera en el transcurso de los servicios prestados, sin importar el medio que los contenga ya sea óptico, magnético, electrónico o cualquier representación física, serán propiedad exclusiva de COFIDE.

- En consecuencia, la consultora que realice el servicio se compromete a no divulgar, entregar o suministrar, total o parcialmente, el resultado del servicio sin el consentimiento escrito de COFIDE, aún después de haber finalizado la relación contractual.

Por otro lado, COFIDE debe:

- COFIDE proveerá la información de los usuarios clave del área comercial y de operación para organizar las entrevistas del arquitecto empresarial provisto por el servicio.
- Proporcionar acceso a los ambientes necesarios durante el periodo de levantamiento de información.
- Brindar oportunamente toda la información y/o documentación necesaria para que el postor realice la ejecución del servicio.
- Apoyar en la coordinación interna de los equipos de trabajo o personal a ser requerido para presentar los controles y evidencias que sean necesarias según los objetivos de control.

7.1 Seguridad de Información

De conformidad a la Directiva de Seguridad de la Información N°011.04.2022 “Relación con Proveedores”, el CONTRATISTA debe cumplir:

Protección de Activos

En caso de requerir conexiones para la implementación y/o soporte y/u operación del servicio, EL CONTRATISTA:

- Es el responsable de la seguridad del servicio ofrecido y deberá contar con medidas de seguridad (firewall, protección contra software malicioso, control de fugas de información, entre otros), que permitan asegurar la confidencialidad, integridad y disponibilidad de la información de COFIDE. Se debe entregar un Declaración Jurada del cumplimiento en caso aplique
- Debe coordinar con el equipo de Tecnologías de Información de COFIDE el otorgamiento de accesos y su posterior revocación al finalizar el servicio u contrato.
- Debe coordinar con el equipo de Tecnologías de Información de COFIDE el método de acceso permitido, políticas de usuarios y contraseñas, autorización de accesos a usuarios y sus respectivos privilegios, control físico y lógico para la restricción de acceso a la información sensible, así como mantener actualizada la lista de personas autorizadas.

7.2 Acuerdo de Confidencialidad

EL CONTRATISTA debe cumplir con el acuerdo de confidencialidad, en virtud del cual se obliga a no copiar, difundir, aplicar, ni comunicar a terceros información, base de datos ni cualquier otro aspecto relacionado a COFIDE a la que tenga acceso durante la ejecución del servicio. En el caso de que EL CONTRATISTA incumpla el pacto de confidencialidad, COFIDE a su sola discreción podrá resolver el contrato, sin perjuicio de adoptar las acciones legales que correspondan.

8. ENTREGABLES

El POSTOR está obligado a presentar la siguiente documentación, en el proceso en que corresponda.

Etapa del Servicio	Entregables	Plazo Maximo de entrega
Evaluación y Caso de Negocio	<ul style="list-style-type: none">• Acta de Inicio del Servicio• Business case asociado• Roadmap de priorización.• Declaración Jurada de cumplimiento de la sección: Seguridad de Información, en caso aplique	A los 30 días calendarios posterior a la fecha indicada en el acta e inicio de Servicio

Diseño de Arquitectura Cloud	<ul style="list-style-type: none"> • Diseño de arquitectura de la Landing Zone en dos hiperescaladores y las calculadoras de costos correspondientes • Estándares y políticas de seguridad de la arquitectura propuesta • Plan de Transformación de servicios a migrar que incluya el plan de integración y compatibilidad de los servicios y aplicaciones a migrar. 	A los 60 días calendarios posterior a la fecha indicada en el acta e inicio de Servicio
Hoja de Ruta de Migración a la Nube	<ul style="list-style-type: none"> • Plan Estratégico de Migración. • Modelo de Costos. 	A los 90 días calendarios posterior a la fecha indicada en el acta e inicio de Servicio

Los entregables deben ser remitidos al Departamento de Tecnología de Información en formato digital (PDF, Excel, Word), vía el enlace (url) y correo electrónico siguientes:

- <https://facilita.gob.pe/t/4897>
- entregablesti@cofide.com.pe

9. PLAZO DE EJECUCION DEL SERVICIO

El plazo total del servicio es 90 días calendarios contabilizados a partir de la fecha indicada en el Acta de inicio del servicio.

10. FORMA DE PAGO

La forma de pago se efectuará considerando los siguientes hitos de entrega y pagos:

Etapa del Servicio	Entregables	Plazo Maximo de entrega	Pago
Evaluación y Caso de Negocio	<ul style="list-style-type: none"> • Acta de Inicio del Servicio • Business case asociado • Roadmap de priorización. • Declaración Jurada de cumplimiento de la sección: Seguridad de Información, en caso aplique 	A los 30 días calendarios posterior a la fecha indicada en el acta e inicio de Servicio	15% del monto del contrato
Diseño de Arquitectura Cloud	<ul style="list-style-type: none"> • Diseño de arquitectura de la Landing Zone en dos hiperescaladores y las calculadoras de costos correspondientes • Estándares y políticas de seguridad de la arquitectura propuesta • Plan de Transformación de servicios a migrar que incluya el plan de integración y compatibilidad de los servicios y aplicaciones a migrar. 	A los 60 días calendarios posterior a la fecha indicada en el acta e inicio de Servicio	35% del monto del contrato
Hoja de Ruta de Migración a la Nube	<ul style="list-style-type: none"> • Plan Estratégico de Migración. • Modelo de Costos. 	A los 90 días calendarios posterior a la fecha indicada en el acta e inicio de Servicio	50% del monto del contrato

11. GARANTÍA

No Aplica

12. DEPENDENCIA ENCARGADA DE DAR LA CONFORMIDAD DEL SERVICIO

La conformidad del servicio será otorgada por el Subgerente de tecnología de Información.

ANEXO 01:

A continuación, la relación de aplicativos de **COFIDE** clasificados por ámbito corporativo o local. Esta relación está sujeta a cambios por razones operativas de **COFIDE** y se actualizará a la firma del contrato y cada vez que sea necesario durante su vigencia:

Nombre de la aplicación	Conocimiento Canvia	Analista Responsable	Estado (Piloto, Activa, Baja)	Hardware (Plataforma) (Windows, Unix, Linux, AIX)	Release de Sistema Operativo	Software para Control de configuración	Base de datos - Release	Plataforma
INO SAPI RCC	CT	Roberto Ramos	Activa	Windows	2012	Visual Studio 2015	Oracle 12c	Web
INO SAPI RCC_Servicio	SC	Roberto Ramos	Activa	Windows	2012	Visual Studio 2008	Oracle 12c	Web
INO SAPI Firmas	CT	Wilderd Iriarte	Activa	Windows	2012	Visual Studio 2015	Oracle 12c	Web
INO SAPI ToReuters	CT	Jesus Flores	Activa	Windows	2012	Visual Studio 2015	Oracle 12c	Cliente Servidor
INO SAPI Infogas	CT	Emiliano Garcia	Activa	Windows	2012	Visual Studio 2015	Oracle 12c	Web
INO SAPI RFA	CC	Wilderd Iriarte	Activa	Windows	2012	Visual Studio 2015	Oracle 12c	Web
INO SAPI SAFCO	CT	Wilderd Iriarte	Activa	Windows	2012	Visual Studio 2010	Oracle 12c	Web
INO SAPI BúsquedaFideicomiso	CC	Wilderd Iriarte	Activa	Windows	2012	Visual Studio 2015	Oracle 12c	Web
INO SAPI Clinica de Negocios	CC	Roberto Ramos	Activa	Windows	2012	Visual Studio 2015	Oracle 12c	Web
INO SAPI SIGONOR	CC	Eduardo Tacuche	Activa	Windows	2012	Visual Studio 2015	Oracle 12c	Web
INO SAPI STD	CC	Silvia Somorcurcio	Activa	Windows	2012	Visual Studio 2015	Oracle 12c	Web
INO SAPI Portal Cofide	SC	Silvia Somorcurcio	Activa	Linux	RedHat 7	Ninguno	MySQL	Web
INO SAPI LBTR	SC	Wilson Gonzales	Activa	Windows	2012	Visual Studio 2015	Oracle 12c	Web
INO SAPI Carga SBS	CT	Silvia Somorcurcio	Activa	Windows	2012	Visual Studio 2015	Oracle 12c	Web
INO SAPI Cumpleafios	CC	Roberto Ramos	Activa	Windows	2012	Visual Studio 2010	No Aplica	Cliente Servidor
INO SAPI Lavado de Activos	CC	Jesus Flores	Activa	Windows	2012	Visual Studio 2015	SQL SERVER	Web
INO SAPI Fogem	CT	Wilderd Iriarte	Activa	Windows	2012	Visual Studio 2015	Oracle 12c	Cliente Servidor
INO SAPI WinFogem	CT	Wilderd Iriarte	Activa	Windows	XP	Visual Studio 2015	Oracle 12c	Cliente Servidor
INO SAPI Ficobert	CT	Wilderd Iriarte	Activa	Windows	2012	Visual Studio 2015	Oracle 12c	Web
INO SAPI InfoBloomberg	CT	Roberto Ramos	Activa	Windows	XP.7	Visual Studio 2005	Oracle 12c	Cliente Servidor
INO SAPI Nuevo Sepymex	CC	Eduardo Tacuche	Activa	Windows	2012	Visual Studio 2015	Oracle 12c	Web
INO SAPI Fondem	CT	Roberto Ramos	Activa	Windows	2000	Visual Basic 6.0	SQL SERVER 2000, ACCE	Cliente Servidor
INO SAPI MicroFinanzasPuno	CT	Roberto Ramos	Activa	Windows	2000	Visual Basic 6.0	SQL SERVER 2000, ACCE	Cliente Servidor
INO SAPI SGSCD	CC	Silvia Somorcurcio	Activa	Windows	2012	SP Designer 2013	SQL Server	Web
INO SAPI Dataw arehouse	SC	Silvia Somorcurcio	Activa	Windows	2012	Cognos Analytics	Oracle 11g	Web
INO SAPI Calendario M Vivienda	SC	Wilderd Iriarte	Activa	Windows	2016	Visual Studio 2015	Oracle 12c	Web
INO SAPI SCO	CT	Silvia Somorcurcio	Activa	Windows	2012	Visual Studio 2015	Oracle 12c	Web
INO SAPI SUC	CC	Roberto Ramos	Activa	Windows	2012	Visual Studio 2015	Oracle 12c	Web
INO SAPI Servicios Financieros	CC	Eduardo Tacuche	Activa	Windows	2012	Visual Studio 2015	No Aplica	Web
INO SAPI WS-Genericos	CC	Eduardo Tacuche	Activa	Windows	2012	Visual Studio 2010	Oracle 12c	Web
INO SAPI WS-TipoCambio	CC	Eduardo Tacuche	Activa	Windows	2012	Visual Studio 2010	Oracle 12c	Web
INO SAPI Intranet_Agente	SC	Silvia Somorcurcio	Activa	Windows	2012	Visual Studio 2015	Oracle 12c	Web
INO SAPI Estadísticas Económicas	CT	Silvia Somorcurcio	Activa	Windows	2012	Visual Studio 2015	Oracle 12c	Web
INO SAPI Pricing	CT	Eduardo Tacuche	Activa	Windows	2012	Visual Studio 2015	Oracle 12c	Web
INO SAPI SCM	CC	Wilderd Iriarte	Activa	Windows	2.012	Visual Studio 2015	Oracle 12c	Web
INO SAPI SGCC	CC	Roberto Ramos	Activa	Windows	2012	Visual Studio 2015	Oracle 12c	Web
INO SAPI WS-Correo	CC	Roberto Ramos	Activa	Windows	2012	Visual Studio 2008	Oracle 12c	Web
INO SAPI Nueva Intranet	CC	Silvia Somorcurcio	Activa	Windows	2012	SP Designer 2013	SQL 2012 Server	Web
INO SAPI Centro de Documentos	CC	Silvia Somorcurcio	Activa	Windows	2012	SP Designer 2013	SQL 2012 Server	Web
INO SAPI PA&MC	CC	Silvia Somorcurcio	Activa	Windows	2012	SP Designer 2013	SQL 2012 Server	Web
INO SAPI SIAT	CC	Silvia Somorcurcio	Activa	Windows	2012	SP Designer 2013	SQL 2012 Server	Web
INO SAPI Gestión de Cuentas	CT	Silvia Somorcurcio	Activa	Windows	2008	SP Designer 2010	SQL 2008 Server	Web
INO SAPI Encape 123	CT	Eduardo Tacuche	Activa	Windows	2012	Visual Studio 2010	Oracle 12c	Cliente Servidor
INO SAPI Carbono	CT	Silvia Somorcurcio	Activa	Windows	2012	Visual Studio 2015	SQL 2008 Server	Web
INO SAPI Cadenas Productivas	CC	Roberto Ramos	Activa	Windows	2012	Visual Studio 2015	Oracle 12c	Web
INO SAPI Fondo Crecer	CC	Wilderd Iriarte	Activa	Windows	2012	Visual Studio 2015	Oracle 12c	Web
INO SAPI Sistema Centralizado	CC	Eduardo Tacuche	Activa	Windows	2012	Visual Studio 2015	Oracle 12c	Web
INO SAPI Sistema de Transferencia FTP	CC	Wilson Gonzales	Activa	Windows	2012	Visual Studio 2015	No Aplica	Servicio Windows
INO SAPI Sistema de Gestión de Ordenes de Giro	CC	Jesus Flores	Activa	Windows	2012	Visual Studio 2015	Oracle 12c	Web
INO SAPI Sistema de Gestion de Obligaciones	CC	Jesus Flores	Activa	Windows	2012	Visual Studio 2015	Oracle 12c	Web
INO SAPI CDE	CC	Emiliano Garcia	Activa	Windows	2012	Visual Studio 2015	Oracle 12c	Web
INO SAPI Toolkit base	CC	Eduardo Tacuche	Activa	Windows	2012	Visual Code	No Aplica	Web
INO SAPI FAE	CC	Wilson Gonzales	Activa	Windows	2012	Visual Studio 2015	Oracle 12c	Web
INO SAPI Servicios Web Api	CC	Eduardo Tacuche	Activa	Windows	2012	Visual Studio 2015	Oracle 12c	Web
INO SAPI FIFPA	CC	Jesus Flores	Activa	Windows	2012	Visual Studio 2015	Oracle 12c	Web
INO SAPI REACTIVA	CC	Roberto Ramos	Activa	Windows	2012	Visual Studio 2015	Oracle 12c	Web
INO SAPI SISNOTIF	CC	Silvia Somorcurcio	Activa	Windows	2012	Visual Studio 2015	Oracle 12c	Web
INO SAPI MPV	CC	Silvia Somorcurcio	Activa	Windows	2012	Visual Studio 2015	Oracle 12c	Web y Cliente Servidor
INO SAPI Denuncias	CC	Emiliano Garcia	Activa	Windows	2012	Visual Studio 2015	Oracle 12c	Web
INO SAPI Plataforma BPM-Workflow de Negocios		Roberto Ramos	Activa					SaaS

CORPORACION FINANCIERA DE DESARROLLO S.A
ADJUDICACION SIMPLIFICADA N° 031-2024-OEC/COFIDE-1

Nombre de la aplicación	Analista Responsable	Estado (Piloto, Activa, Baja)	Hardware (Plataforma) (Windows, Unix, Linux, AIX)	Release de Sistema Operativo	Software para Control de configuración	Base de datos - Release	Plataforma
INO SAP RCC	Roberto Ramos	Activa	Windows	2012	Visual Studio 2015	Oracle 12c	Web
INO SAP RCC_Servicio	Roberto Ramos	Activa	Windows	2012	Visual Studio 2008	Oracle 12c	Web
INO SAP Firmas	Wilder Iarte	Activa	Windows	2012	Visual Studio 2015	Oracle 12c	Web
INO SAP ToReuters	Jesus Flores	Activa	Windows	2012	Visual Studio 2015	Oracle 12c	Cliente Servidor
INO SAP Infogás	Emiliano García	Activa	Windows	2012	Visual Studio 2015	Oracle 12c	Web
INO SAP RFA	Wilder Iarte	Activa	Windows	2012	Visual Studio 2015	Oracle 12c	Web
INO SAP SAFCO	Wilder Iarte	Activa	Windows	2012	Visual Studio 2010	Oracle 12c	Web
INO SAP BúsquedaFideicomiso	Wilder Iarte	Activa	Windows	2012	Visual Studio 2015	Oracle 12c	Web
INO SAP Clínica de Negocios	Roberto Ramos	Activa	Windows	2012	Visual Studio 2015	Oracle 12c	Web
INO SAP SIGCOR	Eduardo Tacuche	Activa	Windows	2012	Visual Studio 2015	Oracle 12c	Web
INO SAP STD	Silvia Somorcurcio	Activa	Windows	2012	Visual Studio 2015	Oracle 12c	Web
INO SAP Portal Cofide	Silvia Somorcurcio	Activa	Linux	Red-Hat 7	Ninguno	MySQL	Web
INO SAP LBTR	Wilson Gonzales	Activa	Windows	2012	Visual Studio 2015	Oracle 12c	Web
INO SAP Carga SBS	Silvia Somorcurcio	Activa	Windows	2012	Visual Studio 2015	Oracle 12c	Web
INO SAP RCC	Wilson Gonzales	Activa	Windows	2012	Visual Studio 2015	Oracle 12c	Web
INO SAP Cumpleaños	Roberto Ramos	Activa	Windows	2012	Visual Studio 2010	No Aplica	Cliente Servidor
INO SAP Lavado de Activos	Jesus Flores	Activa	Windows	2012	Visual Studio 2015	SQL SERVER	Web
INO SAP Fogem	Wilder Iarte	Activa	Windows	2012	Visual Studio 2015	Oracle 12c	Cliente Servidor
INO SAP WinFogem	Wilder Iarte	Activa	Windows	XP	Visual Studio 2015	Oracle 12c	Cliente Servidor
INO SAP Flobert	Wilder Iarte	Activa	Windows	2012	Visual Studio 2015	Oracle 12c	Web
INO SAP InfoBloomberg	Roberto Ramos	Activa	Windows	XP.7	Visual Studio 2005	Oracle 12c	Cliente Servidor
INO SAP Nuevo Sepymex	Eduardo Tacuche	Activa	Windows	2012	Visual Studio 2015	Oracle 12c	Web
INO SAP Fondem	Roberto Ramos	Activa	Windows	2000	Visual Basic 6.0	SQL SERVER 2000, ACCE	Cliente Servidor
INO SAP MicroFinanzasPuno	Roberto Ramos	Activa	Windows	2000	Visual Basic 6.0	SQL SERVER 2005, ACCE	Cliente Servidor
INO SAP SGSCD	Silvia Somorcurcio	Activa	Windows	2012	SP Designer 2013	SQL Server	Web
INO SAP Datawarehouse	Silvia Somorcurcio	Activa	Windows	2012	Cognos Analytics	Oracle 11G	Web
INO SAP Calendario M Vivienda	Wilder Iarte	Activa	Windows	2016	Visual Studio 2015	Oracle 12c	Web
INO SAP LINE	Silvia Somorcurcio	Activa	Windows	2012	Visual Studio 2015	Oracle 12c	Web
INO SAP SCO	Silvia Somorcurcio	Activa	Windows	2012	Visual Studio 2015	Oracle 12c	Web
INO SAP SUC	Roberto Ramos	Activa	Windows	2012	Visual Studio 2015	Oracle 12c	Web
INO SAP Servicios Financieros	Eduardo Tacuche	Activa	Windows	2012	Visual Studio 2015	No Aplica	Web
INO SAP WS-Genericos	Eduardo Tacuche	Activa	Windows	2012	Visual Studio 2010	Oracle 12c	Web
INO SAP WS-TipoCambio	Eduardo Tacuche	Activa	Windows	2012	Visual Studio 2010	Oracle 12c	Web
INO SAP Intranet_Agente	Silvia Somorcurcio	Activa	Windows	2012	Visual Studio 2015	Oracle 12c	Web
INO SAP Estadísticas Económicas	Silvia Somorcurcio	Activa	Windows	2012	Visual Studio 2015	Oracle 12c	Web
INO SAP Pricing	Eduardo Tacuche	Activa	Windows	2012	Visual Studio 2015	Oracle 12c	Web
INO SAP SCM	Wilder Iarte	Activa	Windows	2012	Visual Studio 2015	Oracle 12c	Web
INO SAP SGCC	Roberto Ramos	Activa	Windows	2012	Visual Studio 2015	Oracle 12c	Web
INO SAP WS-Correo	Roberto Ramos	Activa	Windows	2012	Visual Studio 2008	Oracle 12c	Web
INO SAP Nueva Intranet	Silvia Somorcurcio	Activa	Windows	2012	SP Designer 2013	SQL 2012 Server	Web
INO SAP Centro de Documentos	Silvia Somorcurcio	Activa	Windows	2012	SP Designer 2013	SQL 2012 Server	Web
INO SAP PA&MC	Silvia Somorcurcio	Activa	Windows	2012	SP Designer 2013	SQL 2012 Server	Web
INO SAP SAT	Silvia Somorcurcio	Activa	Windows	2012	SP Designer 2013	SQL 2012 Server	Web
INO SAP Gestión de Cuentas	Silvia Somorcurcio	Activa	Windows	2008	SP Designer 2010	SQL 2008 Server	Web
INO SAP Encaje 123	Eduardo Tacuche	Activa	Windows	2012	Visual Studio 2010	SQL 2008 Server	Cliente Servidor
INO SAP Carbono	Silvia Somorcurcio	Activa	Windows	2012	Visual Studio 2015	SQL 2008 Server	Web
INO SAP Cadenas Productivas	Roberto Ramos	Activa	Windows	2012	Visual Studio 2015	Oracle 12c	Web
INO SAP Fondo Crecer	Wilder Iarte	Activa	Windows	2012	Visual Studio 2015	Oracle 12c	Web
INO SAP Sistema Centralizado	Eduardo Tacuche	Activa	Windows	2012	Visual Studio 2015	Oracle 12c	Web
INO SAP Sistema de Transferencia FTP	Wilson Gonzales	Activa	Windows	2012	Visual Studio 2015	No Aplica	Servicio Window s
INO SAP Sistema de Gestión de Ordenes de Giro	Jesus Flores	Activa	Windows	2012	Visual Studio 2015	Oracle 12c	Web
INO SAP Sistema de Gestion de Obligaciones	Jesus Flores	Activa	Windows	2012	Visual Studio 2015	Oracle 12c	Web
INO SAP CDE	Emiliano García	Activa	Windows	2012	Visual Studio 2015	Oracle 12c	Web
INO SAP Toolkit base	Eduardo Tacuche	Activa	Windows	2012	Visual Code	No Aplica	Web
INO SAP FAE	Wilson Gonzales	Activa	Windows	2012	Visual Studio 2015	Oracle 12c	Web
INO SAP Servicios Web Api	Eduardo Tacuche	Activa	Windows	2012	Visual Studio 2015	Oracle 12c	Web
INO SAP FIFPPA	Jesus Flores	Activa	Windows	2012	Visual Studio 2015	Oracle 12c	Web
INO SAP REACTIVA	Roberto Ramos	Activa	Windows	2012	Visual Studio 2015	Oracle 12c	Web
INO SAP SISNOTIF	Silvia Somorcurcio	Activa	Windows	2012	Visual Studio 2015	Oracle 12c	Web
INO SAP MPV	Silvia Somorcurcio	Activa	Windows	2012	Visual Studio 2015	Oracle 12c	Web y Cliente Servidor
INO SAP Denuncias	Emiliano García	Activa	Windows	2012	Visual Studio 2015	Oracle 12c	Web

3.2. REQUISITOS DE CALIFICACIÓN

B	CAPACIDAD TÉCNICA Y PROFESIONAL
B.3.1	FORMACIÓN ACADÉMICA
	<p><u>Requisitos:</u></p> <p>(i) ARQUITECTO EMPRESARIAL: Mínimo Bachiller o Titulado de una de las siguientes carreras universitarias:</p> <ul style="list-style-type: none"> • Ingeniería de Sistemas • Ingeniería Industrial • Ingeniería de Sistemas e Informática. • Ingeniería Informática • Ingeniería Informática y Sistemas. • Ingeniería de Computación y Sistemas. • Ingeniería de software. • Ingeniería Empresarial <p>(ii) ARQUITECTO FINOPS CLOUD: Mínimo Bachiller o Titulado de una de las siguientes carreras universitarias:</p> <ul style="list-style-type: none"> • Ingeniería de Sistemas • Ingeniería Industrial • Ingeniería de Sistemas e Informática. • Ingeniería Informática • Ingeniería Informática y Sistemas. • Ingeniería de Computación y Sistemas. • Ingeniería de software. • Ingeniería Empresarial <p><u>Acreditación:</u> El grado o título profesional requerido será verificado por el comité de selección en el Registro Nacional de Grados Académicos y Títulos Profesionales en el portal web de la Superintendencia Nacional de Educación Superior Universitaria - SUNEDU a través del siguiente link: https://enlinea.sunedu.gob.pe/ // o en el Registro Nacional de Certificados, Grados y Títulos a cargo del Ministerio de Educación a través del siguiente link: http://www.titulosinstitutos.pe/, según corresponda.</p> <p>En caso el grado de que el grado o título profesional requerido no se encuentre inscrito en el referido registro, el postor debe presentar la copia del diploma respectivo a fin de acreditar la formación académica requerida.</p> <p>Sin perjuicio de lo anterior, los postores deben llenar y presentar el Anexo N° 9 referido al personal clave propuesto para la ejecución del servicio de consultoría.</p> <div style="border: 1px solid black; padding: 5px; margin-top: 10px;"> <p>Importante</p> <p><i>Se debe aceptar las diferentes denominaciones utilizadas para acreditar la carrera profesional requerida, aun cuando no coincida literalmente con aquella prevista en las bases (por ejemplo, Ingeniería Ambiental, Ingeniería en Gestión Ambiental, Ingeniería y Gestión Ambiental u otras denominaciones).</i></p> </div>

B.4	EXPERIENCIA DEL PERSONAL CLAVE
	<p><u>Requisitos:</u> Experiencia mínima de 4 años en gestión de proyectos relacionados con la arquitectura empresarial o liderar y gestionar proyectos de arquitectura empresarial o acompañamiento y gestión relacionado a proyectos de Arquitectura Empresarial o acompañamiento técnico especializado en el desarrollo del plan de implementación de la Arquitectura Empresarial, del personal clave requerido como ARQUITECTO EMPRESARIAL.</p> <p>De presentarse experiencia ejecutada paralelamente (traslape), para el cómputo del tiempo de dicha experiencia sólo se considerará una vez el periodo traslapado.</p> <p><u>Acreditación:</u> La experiencia del personal se acreditará con cualquiera de los siguientes documentos: (i) copia simple de contratos y su respectiva conformidad o (ii) constancias o (iii) certificados o (iv) cualquier otra documentación que, de manera fehaciente demuestre la experiencia del personal clave propuesto.</p> <p>Sin perjuicio de lo anterior, los postores deben llenar y presentar el Anexo N° 9 referido al personal clave propuesto para la ejecución del servicio de consultoría</p> <p><u>Requisitos:</u> Experiencia mínima de 4 años en implementación de soluciones en la nube, como ARQUITECTO FINOPS CLOUD</p> <p>De presentarse experiencia ejecutada paralelamente (traslape), para el cómputo del tiempo de dicha experiencia sólo se considerará una vez el periodo traslapado.</p> <p><u>Acreditación:</u> La experiencia del personal se acreditará con cualquiera de los siguientes documentos: (i) copia simple de contratos y su respectiva conformidad o (ii) constancias o (iii) certificados o (iv) cualquier otra documentación que, de manera fehaciente demuestre la experiencia del personal clave propuesto.</p> <p>Sin perjuicio de lo anterior, los postores deben llenar y presentar el Anexo N° 9 referido al personal clave propuesto para la ejecución del servicio de consultoría.</p> <div data-bbox="312 1200 1434 1688"> <p>Importante</p> <ul style="list-style-type: none"> • <i>Los documentos que acreditan la experiencia deben incluir los nombres y apellidos del profesional, el cargo desempeñado, el plazo de la prestación indicando el día, mes y año de inicio y culminación, el nombre de la Entidad u organización que emite el documento, la fecha de emisión y nombres y apellidos de quien suscribe el documento.</i> • <i>En caso los documentos para acreditar la experiencia establezcan el plazo de la experiencia adquirida por el profesional en meses sin especificar los días se debe considerar el mes completo.</i> • <i>Se considerará aquella experiencia que no tenga una antigüedad mayor a veinticinco (25) años anteriores a la fecha de la presentación de ofertas.</i> • <i>Al calificar la experiencia de los profesionales, se debe valorar de manera integral los documentos presentados por el postor para acreditar dicha experiencia. En tal sentido, aun cuando en los documentos presentados la denominación del cargo o puesto no coincida literalmente con aquella prevista en las bases, se deberá validar la experiencia si las actividades que realizó el profesional corresponden con la función propia del cargo o puesto requerido en las bases.</i> </div>

C	EXPERIENCIA DEL POSTOR EN LA ESPECIALIDAD
	<p><u>Requisitos:</u> El postor debe acreditar un monto facturado acumulado equivalente a S/ 358,443.00 (treientos cincuenta y ocho mil cuatrocientos cuarenta y tres con 00/100), por la contratación de servicios de consultoría iguales o similares al objeto de la convocatoria, durante los diez (10) años anteriores a la fecha de la presentación de ofertas que se computarán desde la fecha de la conformidad o emisión del comprobante de pago, según corresponda.</p> <p>Se consideran servicios de consultoría similares a los siguientes</p> <ul style="list-style-type: none"> • Servicio de Diseño de Arquitectura Cloud o • Servicio de Arquitectura de aplicaciones o • Servicio de Arquitectura Empresarial o • Servicio de consultoría de Transformación Digital o • Servicio de Evaluación de Aplicaciones o • Servicio de Modernización de Aplicaciones o • Servicio de Estrategia de Migración de Aplicaciones o • Servicio de Definición del Journey to Cloud o • Gestión financiera de la nube o • Consultoría de Gestión en la Nube o • Gestión de costos en la nube o • Optimización de la nube o • Optimización Financiera de la Nube o • Proyectos de Migración en la Nube o <p><u>Acreditación:</u> La experiencia del postor en la especialidad se acreditará con copia simple de (i) contratos u órdenes de servicios, y su respectiva conformidad o constancia de prestación; o (ii) comprobantes de pago cuya cancelación se acredite documental y fehacientemente, con voucher de depósito, nota de abono, reporte de estado de cuenta, cualquier otro documento emitido por Entidad del sistema financiero que acredite el abono o mediante cancelación en el mismo comprobante de pago¹¹.</p> <p>Los postores pueden presentar hasta un máximo de veinte (20) contrataciones para acreditar el requisito de calificación y el factor “Experiencia de Postor en la Especialidad”.</p> <p>En caso los postores presenten varios comprobantes de pago para acreditar una sola contratación, se debe acreditar que corresponden a dicha contratación; de lo contrario, se asumirá que los comprobantes acreditan contrataciones independientes, en cuyo caso solo se considerará, las veinte (20) primeras contrataciones indicadas en el Anexo N° 10 referido a la Experiencia del Postor en la Especialidad.</p> <p>En el caso de servicios de ejecución periódica, solo se considera como experiencia la parte del contrato que haya sido ejecutada durante los diez (10) años anteriores a la fecha de presentación de ofertas, debiendo adjuntarse copia de las conformidades correspondientes a tal parte o los respectivos comprobantes de pago cancelados.</p> <p>En los casos que se acredite experiencia adquirida en consorcio, debe presentarse la promesa de consorcio o el contrato de consorcio del cual se desprenda fehacientemente el porcentaje de las obligaciones que se asumió en el contrato presentado; de lo contrario, no se computará la experiencia proveniente de dicho contrato.</p> <p>Asimismo, cuando se presenten contratos derivados de procesos de selección convocados antes del 20.09.2012, la calificación se ceñirá al método descrito en la Directiva “Participación de Proveedores en Consorcio en las Contrataciones del Estado”, debiendo presumirse que el porcentaje de las obligaciones equivale al porcentaje de participación de la promesa de consorcio o del contrato de consorcio. En caso que en dichos documentos no se consigne el porcentaje de participación se presumirá que las obligaciones</p>

¹¹ Cabe precisar que, de acuerdo con la **Resolución N° 0065-2018-TCE-S1 del Tribunal de Contrataciones del Estado**:

“... el solo sello de cancelado en el comprobante, cuando ha sido colocado por el propio postor, no puede ser considerado como una acreditación que produzca fehaciencia en relación a que se encuentra cancelado. Admitir ello equivaldría a considerar como válida la sola declaración del postor afirmando que el comprobante de pago ha sido cancelado”

(...)

“Situación diferente se suscita ante el sello colocado por el cliente del postor [sea utilizando el término “cancelado” o “pagado”] supuesto en el cual sí se contaría con la declaración de un tercero que brinde certeza, ante la cual debiera reconocerse la validez de la experiencia”.

se ejecutaron en partes iguales.

Si el titular de la experiencia no es el postor, consignar si dicha experiencia corresponde a la matriz en caso que el postor sea sucursal, o fue transmitida por reorganización societaria, debiendo acompañar la documentación sustentatoria correspondiente.

Si el postor acredita experiencia de otra persona jurídica como consecuencia de una reorganización societaria, debe presentar adicionalmente el **Anexo N° 11**.

Cuando en los contratos, órdenes de servicios o comprobantes de pago el monto facturado se encuentre expresado en moneda extranjera, debe indicarse el tipo de cambio venta publicado por la Superintendencia de Banca, Seguros y AFP correspondiente a la fecha de suscripción del contrato, de emisión de la orden de servicio o de cancelación del comprobante de pago, según corresponda.

Sin perjuicio de lo anterior, los postores deben llenar y presentar el **Anexo N° 10** referido a la Experiencia del Postor en la Especialidad.

Importante
<ul style="list-style-type: none"><i>El órgano encargado de las contrataciones o el comité de selección, según corresponda, debe valorar de manera integral los documentos presentados por el postor para acreditar la experiencia. En tal sentido, aun cuando en los documentos presentados la denominación del objeto contractual no coincida literalmente con el previsto en las bases, se deberá validar la experiencia si las actividades que ejecutó el postor corresponden a la experiencia requerida.</i><i>En el caso de consorcios, la calificación de la experiencia se realiza conforme a la Directiva "Participación de Proveedores en Consorcio en las Contrataciones del Estado".</i>

Importante

- Si como resultado de una consulta u observación corresponde precisarse o ajustarse el requerimiento, se solicita la autorización del área usuaria y se pone de conocimiento de tal hecho a la dependencia que aprobó el expediente de contratación, de conformidad con el numeral 72.3 del artículo 72 del Reglamento.*
- El cumplimiento de los Términos de Referencia se realiza mediante la presentación de una declaración jurada. De ser el caso, adicionalmente la Entidad puede solicitar documentación que acredite el cumplimiento del algún componente de estos. Para dicho efecto consignará de manera detallada los documentos que deben presentar los postores en el literal a.5) del numeral 2.2.1.1 de esta sección de las bases.*
- Los requisitos de calificación determinan si los postores cuentan con las capacidades necesarias para ejecutar el contrato, lo que debe ser acreditado documentalmente, y no mediante declaración jurada.*

CAPÍTULO IV

FACTORES DE EVALUACIÓN

EVALUACIÓN TÉCNICA (Puntaje: 100 Puntos)

FACTORES DE EVALUACIÓN		PUNTAJE / METODOLOGÍA PARA SU ASIGNACIÓN
A.	EXPERIENCIA DEL POSTOR EN LA ESPECIALIDAD	80 puntos
	<p><u>Evaluación:</u> El postor debe acreditar un monto facturado acumulado equivalente a S/ 732,657.49 (setecientos treinta y dos mil seiscientos cincuenta y siete con 49/100 Soles), por la contratación de servicios de consultoría iguales o similares al objeto de la convocatoria, durante los diez (10) años anteriores a la fecha de la presentación de ofertas que se computarán desde la fecha de la conformidad o emisión del comprobante de pago, según corresponda.</p> <p><u>Acreditación:</u> La experiencia en la especialidad se acreditará con copia simple de (i) contratos u órdenes de servicios y su respectiva conformidad o constancia de prestación; o (ii) comprobantes de pago cuya cancelación se acredite documental y fehacientemente, con voucher de depósito, nota de abono, reporte de estado de cuenta, cualquier otro documento emitido por Entidad del sistema financiero que acredite el abono o mediante cancelación en el mismo comprobante de pago¹².</p> <p>Las disposiciones sobre el requisito de calificación "Experiencia del postor en la especialidad" previstas en el literal C del numeral 3.2 del Capítulo III de la presente sección de las bases resultan aplicables para el presente factor.</p>	<p>M = Monto facturado acumulado por el postor por la prestación de servicios de consultoría en la especialidad</p> <p>M >= 732,657.49¹³:</p> <p>80 puntos</p> <p>M >= 501,820.20 y <732,657.49</p> <p>60 puntos</p> <p>M > 501,820.20 ¹⁴ y <358,443.00:</p> <p>20 puntos</p>
B.	METODOLOGÍA PROPUESTA	20 puntos
	<p><u>Evaluación:</u> Se evaluará la metodología propuesta por el postor para la ejecución de la consultoría, cuyo contenido mínimo es el siguiente: el servicio de consultoría nos ayude a definir un plan estratégico de migración y adopción a la nube de los aplicativos No Core de COFIDE</p> <p><u>Acreditación:</u> Se acreditará mediante la presentación del documento que sustente la metodología propuesta.</p>	<p>Desarrolla la metodología que sustenta la oferta</p> <p>20 puntos</p> <p>No desarrolla la metodología que sustente la oferta</p> <p>0 puntos</p>
PUNTAJE TOTAL		100 puntos¹⁵

¹² Cabe precisar que, de acuerdo con la **Resolución N° 0065-2018-TCE-S1** del Tribunal de Contrataciones del Estado:

“... el solo sello de cancelado en el comprobante, cuando ha sido colocado por el propio postor, no puede ser considerado como una acreditación que produzca fe haciencia en relación a que se encuentra cancelado. Admitir ello equivaldría a considerar como válida la sola declaración del postor afirmando que el comprobante de pago ha sido cancelado.”

(...)

“Situación diferente se suscita ante el sello colocado por el cliente del postor [sea utilizando el término “cancelado” o “pagado”] supuesto en el cual sí se contaría con la declaración de un tercero que brinde certeza, ante la cual debiera reconocerse la validez de la experiencia”.

¹³ El monto no puede ser mayor a tres (3) veces el valor estimado.

¹⁴ El monto debe ser mayor al requerido como requisito de calificación. En ese sentido, si por ejemplo se solicitó como requisito de calificación S/ 500,000.00 que equivale a una (1) vez el valor estimado la metodología del factor de evaluación podría ser la siguiente:

M \geq S/ 1 000.000,00 [...] puntos

M \geq S/ 750.000,00 y \leq 1.000.000,00 [...] puntos

$M \geq S/ 750,000.00$ y $< S/ 500,000.00$	[...] puntos
$M > S/ 500,000.00$ y $< S/ 750,000.00$	[...] puntos

¹⁵ Es la suma de los puntajes de todos los factores de evaluación, incluyendo los opcionales.

Para acceder a la etapa de evaluación económica, el postor debe obtener un **puntaje técnico mínimo de ochenta (80) puntos**.

EVALUACIÓN ECONÓMICA (Puntaje: 100 Puntos)

FACTOR DE EVALUACIÓN	PUNTAJE / METODOLOGÍA PARA SU ASIGNACIÓN
A. PRECIO	
<p><u>Evaluación:</u></p> <p>Se evaluará considerando la oferta económica del postor.</p> <p><u>Acreditación:</u></p> <p>Se acreditará mediante el documento que contiene la oferta económica (Anexo N° 7).</p>	<p>La evaluación consistirá en asignar un puntaje de cien (100) puntos a la oferta de precio más bajo y otorga a las demás ofertas puntajes inversamente proporcionales a sus respectivos precios, según la siguiente fórmula:</p> $P_i = \frac{O_m \times PMP}{O_i}$ <p>Donde:</p> <p>I = Oferta. P_i = Puntaje de la oferta a evaluar. O_i = Precio i. O_m = Precio de la oferta más baja. PMP = Puntaje máximo del precio.</p>
PUNTAJE TOTAL	100 puntos

CAPÍTULO V PROFORMA DEL CONTRATO

Conste por el presente documento, la contratación del Servicio de Consultoría para definir la estrategia de migración a la Nube de las aplicaciones No Core de COFIDE, que celebra de una parte Corporación Financiera de Desarrollo S.A, en adelante LA ENTIDAD, con RUC N° 20100116392 con domicilio legal en Calle Augusto Tamayo N° 160, San Isidro representada por [.....], identificado con DNI N° [.....], y de otra parte [.....], con RUC N° [.....], con domicilio legal en [.....], inscrita en la Ficha N° [.....] Asiento N° [.....] del Registro de Personas Jurídicas de la ciudad de [.....], debidamente representado por su Representante Legal, [.....], con DNI N° [.....], según poder inscrito en la Ficha N° [.....], Asiento N° [.....] del Registro de Personas Jurídicas de la ciudad de [.....], a quien en adelante se le denominará EL CONTRATISTA en los términos y condiciones siguientes:

CLÁUSULA PRIMERA: ANTECEDENTES

Con fecha [.....], el órgano encargado de las contrataciones o el comité de selección, según corresponda, adjudicó la buena pro de la **ADJUDICACIÓN SIMPLIFICADA N° 031-2024-OEC/COFIDE-1** para la contratación del Servicio de Consultoría para definir la estrategia de migración a la Nube de las aplicaciones No Core de COFIDE, a cuyos detalles e importe constan en los documentos integrantes del presente contrato.

CLÁUSULA SEGUNDA: OBJETO

El presente contrato tiene por objeto la contratación del Servicio de Consultoría para definir la estrategia de migración a la Nube de las aplicaciones No Core de COFIDE

CLÁUSULA TERCERA: MONTO CONTRACTUAL

El monto total del presente contrato asciende a [CONSIGNAR MONEDA Y MONTO] que incluye todos los impuestos de Ley.

Este monto comprende el costo del servicio de consultoría, todos los tributos, seguros, transporte, inspecciones, pruebas y, de ser el caso, los costos laborales conforme a la legislación vigente, así como cualquier otro concepto que pueda tener incidencia sobre la ejecución del servicio de consultoría materia del presente contrato.

CLÁUSULA CUARTA: DEL PAGO¹⁶

LA ENTIDAD se obliga a pagar la contraprestación a EL CONTRATISTA en SOLES, en **PAGOS PARCIALES**, luego de la recepción formal y completa de la documentación correspondiente, según lo establecido en el artículo 171 del Reglamento de la Ley de Contrataciones del Estado.

Etapa del Servicio	Entregables	Plazo Maximo de entrega	Pago
Evaluación y Caso de Negocio	<ul style="list-style-type: none">• Acta de Inicio del Servicio• Business case asociado• Roadmap de priorización.• Declaración Jurada de cumplimiento de la sección: Seguridad de Información, en caso aplique	A los 30 días calendarios posterior a la fecha indicada en el acta e inicio de Servicio	15% del monto del contrato

¹⁶ En cada caso concreto, dependiendo de la naturaleza del contrato, podrá adicionarse la información que resulte pertinente a efectos de generar el pago.

Diseño de Arquitectura Cloud	<ul style="list-style-type: none">• Diseño de arquitectura de la Landing Zone en dos hiperescaladores y las calculadoras de costos correspondientes• Estándares y políticas de seguridad de la arquitectura propuesta• Plan de Transformación de servicios a migrar que incluya el plan de integración y compatibilidad de los servicios y aplicaciones a migrar.	A los 60 días calendarios posterior a la fecha indicada en el acta e inicio de Servicio	35% del monto del contrato
Hoja de Ruta de Migración a la Nube	<ul style="list-style-type: none">• Plan Estratégico de Migración.• Modelo de Costos.	A los 90 días calendarios posterior a la fecha indicada en el acta e inicio de Servicio	50% del monto del contrato

Para tal efecto, el responsable de otorgar la conformidad de la prestación deberá hacerlo en un plazo que no excederá de los quince (15) días, bajo responsabilidad de dicho funcionario.

LA ENTIDAD debe efectuar el pago dentro de los diez (10) días calendario siguientes de otorgada la conformidad de los servicios, siempre que se verifiquen las condiciones establecidas en el contrato para ello, bajo responsabilidad del funcionario competente.

En caso de retraso en el pago por parte de LA ENTIDAD, salvo que se deba a caso fortuito o fuerza mayor, EL CONTRATISTA tendrá derecho al pago de intereses legales conforme a lo establecido en el artículo 39 de la Ley de Contrataciones del Estado y en el artículo 171 de su Reglamento, los que se computan desde la oportunidad en que el pago debió efectuarse.

CLÁUSULA QUINTA: DEL PLAZO DE LA EJECUCIÓN DE LA PRESTACIÓN

El plazo de ejecución del presente contrato es de noventa (90) días calendarios contados desde el día siguiente de la fecha indicada en el acta de inicio de servicio.

CLÁUSULA SEXTA: PARTES INTEGRANTES DEL CONTRATO

El presente contrato está conformado por las bases integradas, la oferta ganadora¹⁷, así como los documentos derivados del procedimiento de selección que establezcan obligaciones para las partes.

CLÁUSULA SÉTIMA: GARANTÍAS

EL CONTRATISTA entregó al perfeccionamiento del contrato la respectiva garantía incondicional, solidaria, irrevocable, y de realización automática en el país al solo requerimiento, a favor de LA ENTIDAD, por los conceptos, montos y vigencias siguientes:

- De fiel cumplimiento del contrato: [CONSIGNAR EL MONTO], a través de la [INDICAR EL TIPO DE GARANTÍA PRESENTADA] N° [INDICAR NÚMERO DEL DOCUMENTO] emitida por [SEÑALAR EMPRESA QUE LA EMITE]. Monto que es equivalente al diez por ciento (10%) del monto del contrato original, la misma que debe mantenerse vigente hasta la conformidad de la recepción de la prestación.

En el caso que corresponda, consignar lo siguiente:

- Garantía fiel cumplimiento por prestaciones accesorias: [CONSIGNAR EL MONTO], a través de la [INDICAR EL TIPO DE GARANTÍA PRESENTADA] N° [INDICAR NÚMERO DEL DOCUMENTO] emitida por [SEÑALAR EMPRESA QUE LA EMITE], la misma que debe mantenerse vigente hasta el cumplimiento total de las obligaciones garantizadas.

CLÁUSULA OCTAVA: EJECUCIÓN DE GARANTÍAS POR FALTA DE RENOVACIÓN

LA ENTIDAD puede solicitar la ejecución de las garantías cuando EL CONTRATISTA no las hubiere renovado antes de la fecha de su vencimiento, conforme a lo dispuesto en el literal a) del numeral 155.1 del artículo 155 del Reglamento de la Ley de Contrataciones del Estado.

¹⁷ La oferta ganadora comprende a la oferta técnica y oferta económica del postor ganador de la buena pro.

CLÁUSULA DÉCIMA: CONFORMIDAD DE LA PRESTACIÓN DEL SERVICIO

La conformidad de la prestación del servicio se regula por lo dispuesto en el artículo 168 del Reglamento de la Ley de Contrataciones del Estado. La conformidad será otorgada por la **SUB GERENCIA DE TI.**

De existir observaciones, LA ENTIDAD las comunica al CONTRATISTA, indicando claramente el sentido de estas, otorgándole un plazo para subsanar no menor de cinco (5) ni mayor de quince (15) días. Si pese al plazo otorgado, EL CONTRATISTA no cumpliera a cabalidad con la subsanación, LA ENTIDAD puede otorgar al CONTRATISTA periodos adicionales para las correcciones pertinentes. En este supuesto corresponde aplicar la penalidad por mora desde el vencimiento del plazo para subsanar.

Este procedimiento no resulta aplicable cuando la consultoría manifiestamente no cumplan con las características y condiciones ofrecidas, en cuyo caso LA ENTIDAD no otorga la conformidad, debiendo considerarse como no ejecutada la prestación, aplicándose la penalidad que corresponda por cada día de atraso.

CLÁUSULA UNDÉCIMA: DECLARACIÓN JURADA DEL CONTRATISTA

EL CONTRATISTA declara bajo juramento que se compromete a cumplir las obligaciones derivadas del presente contrato, bajo sanción de quedar inhabilitado para contratar con el Estado en caso de incumplimiento.

CLÁUSULA DUODÉCIMA: RESPONSABILIDAD POR VICIOS OCULTOS

La conformidad del servicio por parte de LA ENTIDAD no enerva su derecho a reclamar posteriormente por defectos o vicios ocultos, conforme a lo dispuesto por los artículos 40 de la Ley de Contrataciones del Estado y 173 de su Reglamento.

El plazo máximo de responsabilidad del contratista es de **[CONSIGNAR TIEMPO EN AÑOS, NO MENOR DE UN (1) AÑO]** año(s) contado a partir de la conformidad otorgada por LA ENTIDAD.

CLÁUSULA DÉCIMA TERCERA: PENALIDADES

Si EL CONTRATISTA incurre en retraso injustificado en la ejecución de las prestaciones objeto del contrato, LA ENTIDAD le aplica automáticamente una penalidad por mora por cada día de atraso, de acuerdo a la siguiente fórmula:

$$\text{Penalidad Diaria} = \frac{0.10 \times \text{monto vigente}}{F \times \text{plazo vigente en días}}$$

Donde:

F = 0.25 para plazos mayores a sesenta (60) días o;

F = 0.40 para plazos menores o iguales a sesenta (60) días.

El retraso se justifica a través de la solicitud de ampliación de plazo debidamente aprobado. Adicionalmente, se considera justificado el retraso y en consecuencia no se aplica penalidad, cuando EL CONTRATISTA acredite, de modo objetivamente sustentado, que el mayor tiempo transcurrido no le resulta imputable. En este último caso la calificación del retraso como justificado por parte de LA ENTIDAD no da lugar al pago de gastos generales ni costos directos de ningún tipo, conforme el numeral 162.5 del artículo 162 del Reglamento de la Ley de Contrataciones del Estado.

CLÁUSULA DÉCIMA CUARTA: RESOLUCIÓN DEL CONTRATO

Cualquiera de las partes puede resolver el contrato, de conformidad con el numeral 32.3 del artículo 32 y artículo 36 de la Ley de Contrataciones del Estado, y el artículo 164 de su Reglamento. De darse el caso, LA ENTIDAD procederá de acuerdo a lo establecido en el artículo 165 del Reglamento de la Ley de Contrataciones del Estado.

CLÁUSULA DÉCIMA QUINTA: RESPONSABILIDAD DE LAS PARTES

Cuando se resuelva el contrato por causas imputables a algunas de las partes, se debe resarcir los

daños y perjuicios ocasionados, a través de la indemnización correspondiente. Ello no obsta la aplicación de las sanciones administrativas, penales y pecuniarias a que dicho incumplimiento diere lugar, en el caso que éstas correspondan.

Lo señalado precedentemente no exime a ninguna de las partes del cumplimiento de las demás obligaciones previstas en el presente contrato.

CLÁUSULA DÉCIMA SEXTA: ANTICORRUPCIÓN

EL CONTRATISTA declara y garantiza no haber, directa o indirectamente, o tratándose de una persona jurídica a través de sus socios, integrantes de los órganos de administración, apoderados, representantes legales, funcionarios, asesores o personas vinculadas a las que se refiere el artículo 7 del Reglamento de la Ley de Contrataciones del Estado, ofrecido, negociado o efectuado, cualquier pago o, en general, cualquier beneficio o incentivo ilegal en relación al contrato.

Asimismo, el CONTRATISTA se obliga a conducirse en todo momento, durante la ejecución del contrato, con honestidad, probidad, veracidad e integridad y de no cometer actos ilegales o de corrupción, directa o indirectamente o a través de sus socios, accionistas, participacionistas, integrantes de los órganos de administración, apoderados, representantes legales, funcionarios, asesores y personas vinculadas a las que se refiere el artículo 7 del Reglamento de la Ley de Contrataciones del Estado.

Además, EL CONTRATISTA se compromete a i) comunicar a las autoridades competentes, de manera directa y oportuna, cualquier acto o conducta ilícita o corrupta de la que tuviera conocimiento; y ii) adoptar medidas técnicas, organizativas y/o de personal apropiadas para evitar los referidos actos o prácticas.

Finalmente, EL CONTRATISTA se compromete a no colocar a los funcionarios públicos con los que deba interactuar, en situaciones reñidas con la ética. En tal sentido, reconoce y acepta la prohibición de ofrecerles a éstos cualquier tipo de obsequio, donación, beneficio y/o gratificación, ya sea de bienes o servicios, cualquiera sea la finalidad con la que se lo haga.

CLÁUSULA DÉCIMA SÉTIMA: MARCO LEGAL DEL CONTRATO

Sólo en lo no previsto en este contrato, en la Ley de Contrataciones del Estado y su Reglamento, en las directivas que emita el OSCE y demás normativa especial que resulte aplicable, serán de aplicación supletoria las disposiciones pertinentes del Código Civil vigente, cuando corresponda, y demás normas de derecho privado.

CLÁUSULA DÉCIMA OCTAVA: SOLUCIÓN DE CONTROVERSIAS¹⁸

Las controversias que surjan entre las partes durante la ejecución del contrato se resuelven mediante conciliación o arbitraje, según el acuerdo de las partes.

Cualquiera de las partes tiene derecho a iniciar el arbitraje a fin de resolver dichas controversias dentro del plazo de caducidad previsto en la Ley de Contrataciones del Estado y su Reglamento.

Facultativamente, cualquiera de las partes tiene el derecho a solicitar una conciliación dentro del plazo de caducidad correspondiente, según lo señalado en el artículo 224 del Reglamento de la Ley de Contrataciones del Estado, sin perjuicio de recurrir al arbitraje, en caso no se llegue a un acuerdo entre ambas partes o se llegue a un acuerdo parcial. Las controversias sobre nulidad del contrato solo pueden ser sometidas a arbitraje.

El Laudo arbitral emitido es inapelable, definitivo y obligatorio para las partes desde el momento de su notificación, según lo previsto en el numeral 45.21 del artículo 45 de la Ley de Contrataciones del Estado.

CLÁUSULA DÉCIMA NOVENA: FACULTAD DE ELEVAR A ESCRITURA PÚBLICA

Cualquiera de las partes puede elevar el presente contrato a Escritura Pública corriendo con todos los gastos que demande esta formalidad.

¹⁸ De acuerdo con el numeral 225.3 del artículo 225 del Reglamento, las partes pueden recurrir al arbitraje ad hoc cuando las controversias deriven de procedimientos de selección cuyo valor estimado sea menor o igual a cinco millones con 00/100 soles (S/ 5 000 000,00).

CLÁUSULA VIGÉSIMA: CLÁUSULA MPD Y PLAFT

Es condición esencial en este contrato el cumplimiento por parte del **Cliente/Proveedor/Intermediario/Contraparte**, de las disposiciones previstas en la Ley N° 30424 “*Ley que regula la responsabilidad administrativa de las personas jurídicas en el proceso penal*” y sus modificatorias, del Decreto Legislativo N° 1106, “*Decreto Legislativo de Lucha Eficaz contra el Lavado de Activos y otros Delitos relacionados a la Minería Ilegal y Crimen Organizado*” y sus modificatorias, así como de las normas legales sobre el Sistema de Prevención del Lavado de Activos y Financiamiento del Terrorismo y de la Ley de Prácticas Corruptas en el Extranjero (Foreign Corrupt Practices Act); en adelante, “**las disposiciones en materia de PLAFT, Anticorrupción y Prevención de delitos**”.

En ese sentido, el **Cliente/Proveedor/Intermediario/Contraparte** declara que:

(i) Sus accionistas, directores, gerentes, funcionarios, representantes (entiéndase como cualquier persona que actúe por cuenta o interés suyo), colaboradores, y/o subcontratistas, cumplen estrictamente con las disposiciones en materia de PLAFT, Anticorrupción y Prevención de Delitos y que, a la fecha, ni este ni ninguna de las personas anteriormente señaladas, han incurrido en acciones y/o cometido actos que pudieran ser constitutivas de los delitos previstos en las disposiciones en materia de PLAFT, Anticorrupción y Prevención de Delitos.

(ii) No han sido ni se encuentran condenados y/o investigados por acciones y/o actos que pudieran ser constitutivas de delitos previstos en las disposiciones en materia de PLAFT, Anticorrupción y Prevención de Delitos, a la celebración del presente contrato (o durante la ejecución del mismo).

(iii) Se compromete a remitir toda la información que COFIDE le pueda requerir en virtud a la Debida Diligencia en el conocimiento del **Cliente/Proveedor/Intermediario/Contraparte**, conforme a lo regulado en las normas legales sobre el Sistema de Prevención del Lavado de Activos y Financiamiento del Terrorismo. COFIDE guardará la confidencialidad y reserva sobre la información antes mencionada conforme a la normativa vigente aplicable.

Si durante la ejecución del contrato (y/o prestación del servicio), el **Cliente/Proveedor/Intermediario/Contraparte** tomara conocimiento por cualquier medio de la ocurrencia de cualquier acción, conducta u otro acto que pueda constituir infracción a lo dispuesto en las disposiciones en materia de PLAFT, Anticorrupción y Prevención de Delitos, deberá informarlo de inmediato a COFIDE dentro del plazo de treinta (30) días calendario de conocida la ocurrencia a través de sus canales de comunicación formales.

Al respecto, el **Cliente/Proveedor/Intermediario/Contraparte** se obliga a cumplir y hacer cumplir durante toda la vigencia del presente contrato (y/o durante la ejecución del servicio) las disposiciones en materia de PLAFT, Anticorrupción y Prevención de Delitos; por lo que se compromete a que ninguno de sus accionistas, directores, gerentes, funcionarios, representantes, colaboradores y/o subcontratistas, incurra en algún tipo de actividad, acción o conducta que pudiera contravenir lo dispuesto en las disposiciones en materia de PLAFT, Anticorrupción y Prevención de Delitos; en consecuencia, el **Cliente/Proveedor/Intermediario/Contraparte** asume expresamente total y absoluta responsabilidad por las acciones, conductas, omisiones y/o cualquier acto cometida por éste y/o sus accionistas, directores, gerentes, funcionarios, representantes, colaboradores, y/o subcontratistas que infrinjan las disposiciones contenidas en las disposiciones en materia de PLAFT, Anticorrupción y Prevención de Delitos. Dicho supuesto de incumplimiento por parte del **Cliente/Proveedor/Intermediario/Contraparte**, configura una causal de [resolución automática y de pleno derecho] / [renuncia del encargo fiduciario] de conformidad con lo establecido en el numeral del presente contrato.

Finalmente, el **Cliente/Proveedor/Intermediario/Contraparte** se compromete a mantener indemne a COFIDE frente a cualquier daño ocasionado por el incumplimiento de las disposiciones en materia de PLAFT, Anticorrupción y Prevención de Delitos, por parte del **Cliente/Proveedor/Intermediario/Contraparte** o de sus accionistas, directores, gerentes, funcionarios, representantes, colaboradores, y/o subcontratistas, y reembolsará cualquier monto que COFIDE se viera obligado a abonar por mandato firme de alguna autoridad administrativa y/o judicial respecto de todo daño o perjuicio directo, multa, penalidad, sanción o costo que se derive del incumplimiento de las disposiciones en materia de PLAFT, Anticorrupción y Prevención de Delitos, así como también en caso la presente declaración resultase falsa y/o inexacta.

CLÁUSULA VIGÉSIMA PRIMERA: DOMICILIO PARA EFECTOS DE LA EJECUCIÓN CONTRACTUAL

Las partes declaran el siguiente domicilio para efecto de las notificaciones que se realicen durante la ejecución del presente contrato:

DOMICILIO DE LA ENTIDAD: [.....]

DOMICILIO DEL CONTRATISTA: [CONSIGNAR EL DOMICILIO SEÑALADO POR EL POSTOR GANADOR DE LA BUENA PRO AL PRESENTAR LOS REQUISITOS PARA EL PERFECCIONAMIENTO DEL CONTRATO]

La variación del domicilio aquí declarado de alguna de las partes debe ser comunicada a la otra parte, formalmente y por escrito, con una anticipación no menor de quince (15) días calendario.

De acuerdo con las bases integradas, la oferta y las disposiciones del presente contrato, las partes lo firman por duplicado en señal de conformidad en la ciudad de [.....] al [CONSIGNAR FECHA].

“LA ENTIDAD”

“EL CONTRATISTA”

Importante

Este documento puede firmarse digitalmente si ambas partes cuentan con firma digital, según la Ley N° 27269, Ley de Firmas y Certificados Digitales¹⁹.

¹⁹ Para mayor información sobre la normativa de firmas y certificados digitales ingresar a: <https://www.indecopi.gob.pe/web/firmas-digitales/firmar-y-certificados-digitales>

ANEXOS

ANEXO N° 1

DECLARACIÓN JURADA DE DATOS DEL POSTOR

Señores

ÓRGANO ENCARGADO DE LAS CONTRATACIONES
ADJUDICACIÓN SIMPLIFICADA N° 031-2024-OEC/COFIDE-1

Presente.-

El que se suscribe, [.....], postor y/o Representante Legal de [CONSIGNAR EN CASO DE SER PERSONA JURÍDICA], identificado con [CONSIGNAR TIPO DE DOCUMENTO DE IDENTIDAD] N° [CONSIGNAR NÚMERO DE DOCUMENTO DE IDENTIDAD], con poder inscrito en la localidad de [CONSIGNAR EN CASO DE SER PERSONA JURÍDICA] en la Ficha N° [CONSIGNAR EN CASO DE SER PERSONA JURÍDICA] Asiento N° [CONSIGNAR EN CASO DE SER PERSONA JURÍDICA], **DECLARO BAJO JURAMENTO** que la siguiente información se sujeta a la verdad:

Nombre, Denominación o Razón Social:			
Domicilio Legal:			
RUC:	Teléfono(s) :		
MYPE ²⁰	Sí	No	
Correo electrónico:			

Autorización de notificación por correo electrónico:

Autorizo que se notifiquen al correo electrónico indicado las siguientes actuaciones:

1. Solicitud de la descripción a detalle de todos los elementos constitutivos de la oferta.
2. Solicitud de reducción de la oferta económica.
3. Solicitud de subsanación de los requisitos para perfeccionar el contrato.
4. Solicitud para presentar los documentos para perfeccionar el contrato, según orden de prelación, de conformidad con lo previsto en el artículo 141 del Reglamento.
5. Respuesta a la solicitud de acceso al expediente de contratación.

Asimismo, me comprometo a remitir la confirmación de recepción, en el plazo máximo de dos (2) días hábiles de recibida la comunicación.

[CONSIGNAR CIUDAD Y FECHA]

.....
Firma, Nombres y Apellidos del postor o Representante legal, según corresponda

Importante

La notificación dirigida a la dirección de correo electrónico consignada se entenderá válidamente efectuada cuando la Entidad reciba acuse de recepción.

²⁰ Esta información será verificada por la Entidad en la página web del Ministerio de Trabajo y Promoción del Empleo en la sección consulta de empresas acreditadas en el REMYPE en el link <http://www2.trabajo.gob.pe/servicios-en-linea-2-2/> y se tendrá en consideración, en caso el postor ganador de la buena pro solicite la retención del diez por ciento (10%) del monto del contrato, en calidad de garantía de fiel cumplimiento, según las condiciones previstas en el numeral 149.4 del artículo 149 y el numeral 151.2 del artículo 151 del Reglamento. Asimismo, dicha información se tendrá en cuenta en caso de empate, conforme a lo previsto en el artículo 91 del Reglamento.

ANEXO N° 1

DECLARACIÓN JURADA DE DATOS DEL POSTOR

Señores

ÓRGANO ENCARGADO DE LAS CONTRATACIONES

ADJUDICACIÓN SIMPLIFICADA N° 031-2024-OEC/COFIDE-1

Presente.-

El que se suscribe, [...], representante común del consorcio [CONSIGNAR EL NOMBRE DEL CONSORCIO], identificado con [CONSIGNAR TIPO DE DOCUMENTO DE IDENTIDAD] N° [CONSIGNAR NÚMERO DE DOCUMENTO DE IDENTIDAD], **DECLARO BAJO JURAMENTO** que la siguiente información se sujeta a la verdad:

Datos del consorciado 1					
Nombre, Denominación o Razón Social :					
Domicilio Legal :					
RUC :		Teléfono(s) :			
MYPE ²¹		Sí		No	
Correo electrónico :					

Datos del consorciado 2					
Nombre, Denominación o Razón Social :					
Domicilio Legal :					
RUC :		Teléfono(s) :			
MYPE ²²		Sí		No	
Correo electrónico :					

Datos del consorciado ...					
Nombre, Denominación o Razón Social :					
Domicilio Legal :					
RUC :		Teléfono(s) :			
MYPE ²³		Sí		No	
Correo electrónico :					

Autorización de notificación por correo electrónico:

Correo electrónico del consorcio:

Autorizo que se notifiquen al correo electrónico indicado las siguientes actuaciones:

1. Solicitud de la descripción a detalle de todos los elementos constitutivos de la oferta.
2. Solicitud de reducción de la oferta económica.
3. Solicitud de subsanación de los requisitos para perfeccionar el contrato.
4. Solicitud para presentar los documentos para perfeccionar el contrato, según orden de prelación,

²¹ Esta información será verificada por la Entidad en la página web del Ministerio de Trabajo y Promoción del Empleo en la sección consulta de empresas acreditadas en el REMYPE en el link <http://www2.trabajo.gob.pe/servicios-en-linea-2-2/> y se tendrá en consideración, en caso el consorcio ganador de la buena pro solicite la retención del diez por ciento (10%) del monto del contrato original, en calidad de garantía de fiel cumplimiento, según las condiciones previstas en el numeral 149.4 del artículo 149 y el numeral 151.2 del artículo 151 del Reglamento. Asimismo, dicha información se tendrá en cuenta en caso de empate, conforme a lo previsto en el artículo 91 del Reglamento. Para dichos efectos, todos los integrantes del consorcio deben acreditar la condición de micro o pequeña empresa.

²² Ibidem.

²³ Ibidem.

de conformidad con lo previsto en el artículo 141 del Reglamento.
5. Respuesta a la solicitud de acceso al expediente de contratación.

Asimismo, me comprometo a remitir la confirmación de recepción, en el plazo máximo de dos (2) días hábiles de recibida la comunicación.

[CONSIGNAR CIUDAD Y FECHA]

.....
**Firma, Nombres y Apellidos del representante
común del consorcio**

Importante

La notificación dirigida a la dirección de correo electrónico consignada se entenderá válidamente efectuada cuando la Entidad reciba acuse de recepción.

ANEXO N° 2

DECLARACIÓN JURADA (ART. 52 DEL REGLAMENTO DE LA LEY DE CONTRATACIONES DEL ESTADO)

Señores

ÓRGANO ENCARGADO DE LAS CONTRATACIONES
ADJUDICACIÓN SIMPLIFICADA N° 031-2024-OEC/COFIDE-1
Presente.-

Mediante el presente el suscrito, postor y/o Representante Legal de [CONSIGNAR EN CASO DE SER PERSONA JURÍDICA], declaro bajo juramento:

- i. No haber incurrido y me obligo a no incurrir en actos de corrupción, así como a respetar el principio de integridad.
- ii. No tener impedimento para postular en el procedimiento de selección ni para contratar con el Estado, conforme al artículo 11 de la Ley de Contrataciones del Estado.
- iii. Conocer las sanciones contenidas en la Ley de Contrataciones del Estado y su Reglamento, así como las disposiciones aplicables de la Ley N° 27444, Ley del Procedimiento Administrativo General.
- iv. Participar en el presente proceso de contratación en forma independiente sin mediar consulta, comunicación, acuerdo, arreglo o convenio con ningún proveedor; y, conocer las disposiciones del Decreto Legislativo N° 1034, Decreto Legislativo que aprueba la Ley de Represión de Conductas Anticompetitivas.
- v. Conocer, aceptar y someterme a las bases, condiciones y reglas del procedimiento de selección.
- vi. Ser responsable de la veracidad de los documentos e información que presento en el presente procedimiento de selección.
- vii. Comprometerme a mantener la oferta presentada durante el procedimiento de selección y a perfeccionar el contrato, en caso de resultar favorecido con la buena pro.

[CONSIGNAR CIUDAD Y FECHA]

.....
**Firma, Nombres y Apellidos del postor o
Representante legal, según corresponda**

Importante

En el caso de consorcios, cada integrante debe presentar esta declaración jurada, salvo que sea presentada por el representante común del consorcio.

ANEXO N° 3

DECLARACIÓN JURADA DE CUMPLIMIENTO DE LOS TÉRMINOS DE REFERENCIA

Señores

ÓRGANO ENCARGADO DE LAS CONTRATACIONES
ADJUDICACIÓN SIMPLIFICADA N° 031-2024-OEC/COFIDE-1
Presente.-

Es grato dirigirme a usted, para hacer de su conocimiento que luego de haber examinado las bases y demás documentos del procedimiento de la referencia y, conociendo todos los alcances y las condiciones detalladas en dichos documentos, el postor que suscribe ofrece el servicio de consultoría Servicio de Consultoría para definir la estrategia de migración a la Nube de las aplicaciones No Core de COFIDE, de conformidad con los Términos de Referencia que se indican en el numeral 3.1 del Capítulo III de la sección específica de las bases y los documentos del procedimiento.

[CONSIGNAR CIUDAD Y FECHA]

.....
Firma, Nombres y Apellidos del postor o
Representante legal o común, según corresponda

Importante

Adicionalmente, puede requerirse la presentación de documentación que acredite el cumplimiento de los términos de referencia, conforme a lo indicado en el acápite relacionado al contenido de las ofertas de la presente sección de las bases.

ANEXO N° 4

DECLARACIÓN JURADA DE PLAZO DE PRESTACIÓN DEL SERVICIO DE CONSULTORÍA

Señores

ÓRGANO ENCARGADO DE LAS CONTRATACIONES

ADJUDICACIÓN SIMPLIFICADA N° 031-2024-OEC/COFIDE-1

Presente.-

Mediante el presente, con pleno conocimiento de las condiciones que se exigen en las bases del procedimiento de la referencia, me comprometo a prestar el servicio de consultoría objeto del presente procedimiento de selección en el plazo de noventa (90) días calendarios contados desde el día siguiente de la fecha indicada en el acta de inicio de servicio.

[CONSIGNAR CIUDAD Y FECHA]

.....
**Firma, Nombres y Apellidos del postor o
Representante legal o común, según corresponda**

ANEXO N° 5

CARTA DE COMPROMISO DEL PERSONAL CLAVE

Señores

ÓRGANO ENCARGADO DE LAS CONTRATACIONES
ADJUDICACIÓN SIMPLIFICADA N° 031-2024-OEC/COFIDE-1
Presente.-

Yo [CONSIGNAR NOMBRES Y APELLIDOS COMPLETOS] identificado con documento de identidad N° [CONSIGNAR NÚMERO DE DNI O DOCUMENTO DE IDENTIDAD ANÁLOGO], domiciliado en [CONSIGNAR EL DOMICILIO LEGAL], declaro bajo juramento:

Que, me comprometo a prestar mis servicios en el cargo de [CONSIGNAR EL CARGO A DESEMPEÑAR] para ejecutar [CONSIGNAR LA DENOMINACIÓN DE LA CONVOCATORIA] en caso que el postor [CONSIGNAR EL NOMBRE, DENOMINACIÓN O RAZÓN SOCIAL DEL POSTOR²⁴] resulte favorecido con la buena pro y suscriba el contrato correspondiente.

Para dicho efecto, declaro que mis calificaciones y experiencia son las siguientes:

A. Calificaciones

A.1 Formación académica:

Carrera profesional	
Universidad	
Título profesional o grado obtenido	
Fecha de expedición del grado o título	

A.2 Capacitación:

N°	Materia de la capacitación	Cantidad de horas lectivas	Institución educativa u organización	Fecha de expedición del documento
Total horas lectivas				

B. Experiencia

[CONSIGNAR LA EXPERIENCIA SEGÚN LO REQUERIDO EN EL CAPÍTULO III DE LA PRESENTE SECCIÓN DE LAS BASES].

N°	Cliente o Empleador	Objeto de la contratación	Fecha de inicio	Fecha de culminación	Tiempo
1					
2					
(...)					

La experiencia total acumulada es de: [CONSIGNAR LA EXPERIENCIA TOTAL ACUMULADA EN AÑOS, MESES Y DÍAS, SEGÚN CORRESPONDA].

Asimismo, manifiesto mi disposición de ejecutar las actividades que comprenden el desempeño del referido cargo, durante el periodo de ejecución del contrato.

²⁴ En el caso que el postor sea un consorcio se debe consignar el nombre del consorcio o de uno de sus integrantes.

[CONSIGNAR CIUDAD Y FECHA]

.....
Firma, Nombres y Apellidos del personal

Importante

- De conformidad con el literal d) del artículo 52 del Reglamento la carta de compromiso del personal clave, debe contar con la firma legalizada de este.
- De presentarse experiencia ejecutada paralelamente (traslape), para el cómputo del tiempo de dicha experiencia sólo se considerará una vez el periodo traslapado.

ANEXO N° 6

PROMESA DE CONSORCIO

(Sólo para el caso en que un consorcio se presente como postor)

Señores

ÓRGANO ENCARGADO DE LAS CONTRATACIONES

ADJUDICACIÓN SIMPLIFICADA N° 031-2024-OEC/COFIDE-1

Presente.-

Los suscritos declaramos expresamente que hemos convenido en forma irrevocable, durante el lapso que dure el procedimiento de selección, para presentar una oferta conjunta a la **ADJUDICACIÓN SIMPLIFICADA N° 031-2024-OEC/COFIDE-1**

Asimismo, en caso de obtener la buena pro, nos comprometemos a formalizar el contrato de consorcio, de conformidad con lo establecido por el artículo 140 del Reglamento de la Ley de Contrataciones del Estado, bajo las siguientes condiciones:

a) Integrantes del consorcio

1. [NOMBRE, DENOMINACIÓN O RAZÓN SOCIAL DEL CONSORCIADO 1].
2. [NOMBRE, DENOMINACIÓN O RAZÓN SOCIAL DEL CONSORCIADO 2].

b) Designamos a [CONSIGNAR NOMBRES Y APELLIDOS DEL REPRESENTANTE COMÚN], identificado con [CONSIGNAR TIPO DE DOCUMENTO DE IDENTIDAD] N° [CONSIGNAR NÚMERO DE DOCUMENTO DE IDENTIDAD], como representante común del consorcio para efectos de participar en todos los actos referidos al procedimiento de selección, suscripción y ejecución del contrato correspondiente con [CONSIGNAR NOMBRE DE LA ENTIDAD].

Asimismo, declaramos que el representante común del consorcio no se encuentra impedido, inhabilitado ni suspendido para contratar con el Estado.

c) Fijamos nuestro domicilio legal común en [.....].

d) Las obligaciones que corresponden a cada uno de los integrantes del consorcio son las siguientes:

1. OBLIGACIONES DE [NOMBRE, DENOMINACIÓN O RAZÓN SOCIAL DEL CONSORCIADO 1] [%]²⁵

[DESCRIBIR LAS OBLIGACIONES DEL CONSORCIADO 1]

2. OBLIGACIONES DE [NOMBRE, DENOMINACIÓN O RAZÓN SOCIAL DEL CONSORCIADO 2] [%]²⁶

[DESCRIBIR LAS OBLIGACIONES DEL CONSORCIADO 2]

TOTAL OBLIGACIONES

100%²⁷

[CONSIGNAR CIUDAD Y FECHA]

²⁵ Consignar únicamente el porcentaje total de las obligaciones, el cual debe ser expresado en número entero, sin decimales.

²⁶ Consignar únicamente el porcentaje total de las obligaciones, el cual debe ser expresado en número entero, sin decimales.

²⁷ Este porcentaje corresponde a la sumatoria de los porcentajes de las obligaciones de cada uno de los integrantes del consorcio.

.....
Consortiado 1
Nombres, apellidos y firma del Consortiado 1
o de su Representante Legal
Tipo y N° de Documento de Identidad

.....
Consortiado 2
Nombres, apellidos y firma del Consortiado 2
o de su Representante Legal
Tipo y N° de Documento de Identidad

Importante

De conformidad con el artículo 52 del Reglamento, las firmas de los integrantes del consorcio deben ser legalizadas.

ANEXO N° 7
OFERTA ECONÓMICA

Señores
ÓRGANO ENCARGADO DE LAS CONTRATACIONES
ADJUDICACIÓN SIMPLIFICADA N° 031-2024-OEC/COFIDE-1
Presente.-

Es grato dirigirme a usted, para hacer de su conocimiento que, de acuerdo con las bases, mi oferta económica es la siguiente:

CONCEPTO	OFERTA ECONÓMICA
TOTAL	

La oferta económica SOLES incluye todos los tributos, seguros, transporte, inspecciones, pruebas y, de ser el caso, los costos laborales conforme a la legislación vigente, así como cualquier otro concepto que pueda tener incidencia sobre el costo del servicio de consultoría a contratar; excepto la de aquellos postores que gocen de alguna exoneración legal, no incluirán en su oferta económica los tributos respectivos.

[CONSIGNAR CIUDAD Y FECHA]

.....
Firma, Nombres y Apellidos del postor o
Representante legal o común, según corresponda

Importante

- El postor debe consignar el monto total de la oferta económica, sin perjuicio, que de resultar favorecido con la buena pro, presente el detalle de precios unitarios y la estructura de costos para el perfeccionamiento del contrato.*
- En caso que el postor reduzca su oferta, según lo previsto en el artículo 68 del Reglamento, debe presentar nuevamente este Anexo.*
- El postor que goce de alguna exoneración legal, debe indicar que su oferta no incluye el tributo materia de la exoneración, debiendo incluir el siguiente texto:*

“Mi oferta no incluye [CONSIGNAR EL TRIBUTO MATERIA DE LA EXONERACIÓN]”.

NO APLICA

ANEXO N° 8

DECLARACIÓN JURADA DE CUMPLIMIENTO DE CONDICIONES PARA LA APLICACIÓN DE LA EXONERACIÓN DEL IGV

Señores

**ÓRGANO ENCARGADO DE LAS CONTRATACIONES
ADJUDICACIÓN SIMPLIFICADA N° 026-2024-OEC/COFIDE-2**

Mediante el presente el suscrito, postor y/o Representante Legal de [CONSIGNAR EN CASO DE SER PERSONA JURÍDICA], declaro bajo juramento que gozo del beneficio de la exoneración del IGV previsto en la Ley N° 27037, Ley de Promoción de la Inversión en la Amazonía, dado que cumplo con las condiciones siguientes:

- 1.- Que el domicilio fiscal de la empresa²⁸ se encuentra ubicada en la Amazonía y coincide con el lugar establecido como sede central (donde tiene su administración y lleva su contabilidad);
- 2.- Que la empresa se encuentra inscrita en las Oficinas Registrales de la Amazonía (exigible en caso de personas jurídicas);
- 3.- Que, al menos el setenta por ciento (70%) de los activos fijos de la empresa se encuentran en la Amazonía; y
- 4.- Que la empresa no presta servicios fuera de la Amazonía.

[CONSIGNAR CIUDAD Y FECHA]

.....
**Firma, Nombres y Apellidos del postor o
Representante legal, según corresponda**

Importante

Cuando se trate de consorcios, esta declaración jurada será presentada por cada uno de los integrantes del consorcio, salvo que se trate de consorcios con contabilidad independiente, en cuyo caso debe ser suscrita por el representante común, debiendo indicar su condición de consorcio con contabilidad independiente y el número de RUC del consorcio.

²⁸ En el artículo 1 del "Reglamento de las Disposiciones Tributarias contenidas en la Ley de Promoción de la Inversión en la Amazonía" se define como "empresa" a las "Personas naturales, sociedades conyugales, sucesiones indivisas y personas consideradas jurídicas por la Ley del Impuesto a la Renta, generadoras de rentas de tercera categoría, ubicadas en la Amazonía. Las sociedades conyugales son aquellas que ejerzan la opción prevista en el Artículo 16 de la Ley del Impuesto a la Renta."

ANEXO N° 9

DECLARACIÓN JURADA DEL PERSONAL CLAVE PROPUESTO

Señores
ÓRGANO ENCARGADO DE LAS CONTRATACIONES
ADJUDICACIÓN SIMPLIFICADA N° 031-2024-OEC/COFIDE-1
Presente.-

Mediante el presente el suscrito, postor y/o Representante Legal de [CONSIGNAR EN CASO DE SER PERSONA JURÍDICA], declaro bajo juramento que la información del personal clave propuesto es el siguiente:

NOMBRES Y APELLIDOS	DOCUMENTO NACIONAL DE IDENTIDAD U OTRO ANÁLOGO	CARGO	CARRERA PROFESIONAL	N° DE FOLIO EN LA OFERTA	TIEMPO DE EXPERIENCIA ACREDITADA	N° DE FOLIO EN LA OFERTA

[CONSIGNAR CIUDAD Y FECHA]

.....
Firma, Nombres y Apellidos del postor o
Representante legal o común, según corresponda

Importante

El postor debe presentar dentro de su oferta la carta de compromiso del personal clave con firma legalizada, según Anexo N° 5.

ANEXO N° 10

EXPERIENCIA DEL POSTOR EN LA ESPECIALIDAD

Señores
ÓRGANO ENCARGADO DE LAS CONTRATACIONES
ADJUDICACIÓN SIMPLIFICADA N° 031-2024-OEC/COFIDE-1
Presente.-

Mediante el presente, el suscrito detalla la siguiente EXPERIENCIA EN LA ESPECIALIDAD:

N°	CLIENTE	OBJETO DEL CONTRATO	N° CONTRATO / O/S / COMPROBANTE DE PAGO	FECHA DEL CONTRATO O CP ²⁹	FECHA DE LA CONFORMIDAD DE SER EL CASO ³⁰	EXPERIENCIA PROVENIENTE ³¹ DE:	MONEDA	IMPORTE ³²	TIPO DE CAMBIO VENTA ³³	MONTO FACTURADO ACUMULADO ³⁴
1										
2										
3										

²⁹ Se refiere a la fecha de suscripción del contrato, de la emisión de la Orden de Servicios o de cancelación del comprobante de pago, según corresponda.

³⁰ Únicamente, cuando la fecha del perfeccionamiento del contrato, sea previa a los diez (10) años anteriores a la fecha de presentación de ofertas, caso en el cual el postor debe acreditar que la conformidad se emitió dentro de dicho periodo.

³¹ Si el titular de la experiencia no es el postor, consignar si dicha experiencia corresponde a la matriz en caso que el postor sea sucursal, o fue transmitida por reorganización societaria, debiendo acompañar la documentación sustentatoria correspondiente. Al respecto, según la Opinión N° 216-2017/DTN "*Considerando que la sociedad matriz y la sucursal constituyen la misma persona jurídica, la sucursal puede acreditar como suya la experiencia de su matriz*". Del mismo modo, según lo previsto en la Opinión N° 010-2013/DTN, "*... en una operación de reorganización societaria que comprende tanto una fusión como una escisión, la sociedad resultante podrá acreditar como suya la experiencia de la sociedad incorporada o absorbida, que se extingue producto de la fusión; asimismo, si en virtud de la escisión se transfiere un bloque patrimonial consistente en una línea de negocio completa, la sociedad resultante podrá acreditar como suya la experiencia de la sociedad escindida, correspondiente a la línea de negocio transmitida. De esta manera, la sociedad resultante podrá emplear la experiencia transmitida, como consecuencia de la reorganización societaria antes descrita, en los futuros procesos de selección en los que participe*".

³² Se refiere al monto del contrato ejecutado incluido adicionales y reducciones, de ser el caso.

³³ El tipo de cambio venta debe corresponder al publicado por la SBS correspondiente a la fecha de suscripción del contrato, de la emisión de la Orden de Servicios o de cancelación del comprobante de pago, según corresponda.

³⁴ Consignar en la moneda establecida en las bases.

Nº	CLIENTE	OBJETO DEL CONTRATO	N° CONTRATO / O/S / COMPROBANTE DE PAGO	FECHA DEL CONTRATO O CP ²⁹	FECHA DE LA CONFORMIDAD DE SER EL CASO ³⁰	EXPERIENCIA PROVENIENTE ³¹ DE:	MONEDA	IMPORTE ³²	TIPO DE CAMBIO VENTA ³³	MONTO FACTURADO ACUMULADO ³⁴
4										
5										
6										
7										
8										
9										
10										
	...									
20										
TOTAL										

[CONSIGNAR CIUDAD Y FECHA]

.....
Firma, Nombres y Apellidos del postor o
Representante legal o común, según corresponda

ANEXO N° 11

DECLARACIÓN JURADA (NUMERAL 49.4 DEL ARTÍCULO 49 DEL REGLAMENTO)

Señores

**ÓRGANO ENCARGADO DE LAS CONTRATACIONES
ADJUDICACIÓN SIMPLIFICADA N° 031-2024-OEC/COFIDE-1**

Presente.-

Mediante el presente el suscrito, postor y/o Representante Legal de [CONSIGNAR EN CASO DE SER PERSONA JURÍDICA], declaro que la experiencia que acredito de la empresa [CONSIGNAR LA DENOMINACIÓN DE LA PERSONA JURÍDICA] como consecuencia de una reorganización societaria, no se encuentra en el supuesto establecido en el numeral 49.4 del artículo 49 del Reglamento.

[CONSIGNAR CIUDAD Y FECHA]

.....
**Firma, Nombres y Apellidos del postor o
Representante legal, según corresponda**

Importante

A efectos de cautelar la veracidad de esta declaración, el postor puede verificar la información de la Relación de Proveedores Sancionados por el Tribunal de Contrataciones del Estado con Sanción Vigente en <http://portal.osce.gob.pe/mp/content/relación-de-proveedores-sancionados>.

También le asiste dicha facultad al órgano encargado de las contrataciones o al órgano de la Entidad al que se le haya asignado la función de verificación de la oferta presentada por el postor ganador de la buena pro.

ANEXO N° 13

SOLICITUD DE BONIFICACIÓN DEL CINCO POR CIENTO (5%) POR TENER LA CONDICIÓN DE MICRO Y PEQUEÑA EMPRESA

Señores

ÓRGANO ENCARGADO DE LAS CONTRATACIONES
ADJUDICACIÓN SIMPLIFICADA N° 031-2024-OEC/COFIDE-1
Presente.-

Mediante el presente el suscrito, postor y/o Representante legal de [CONSIGNAR EN CASO DE SER PERSONA JURÍDICA], solicito la asignación de la bonificación del cinco por ciento (5%) sobre el puntaje total obtenido, debido a que mi representada cuenta con la condición de micro y pequeña empresa.

[CONSIGNAR CIUDAD Y FECHA]

.....
Firma, Nombres y Apellidos del postor o
Representante legal o común, según corresponda

Importante

- *Para asignar la bonificación, el órgano encargado de las contrataciones o comité de selección, según corresponda, verifica la página web del Ministerio de Trabajo y Promoción del Empleo en la sección consulta de empresas acreditadas en el REMYPE en el link <http://www2.trabajo.gob.pe/servicios-en-linea-2-2/>.*
- *Para que un consorcio pueda acceder a la bonificación, cada uno de sus integrantes debe cumplir con la condición de micro y pequeña empresa.*

ANEXO N° 14

**AUTORIZACIÓN DE NOTIFICACIÓN DE LA DECISIÓN DE LA ENTIDAD SOBRE LA
SOLICITUD DE AMPLIACIÓN DE PLAZO MEDIANTE MEDIOS ELECTRÓNICOS DE
COMUNICACIÓN**

(DOCUMENTO A PRESENTAR EN EL PERFECCIONAMIENTO DEL CONTRATO)

Señores

**ÓRGANO ENCARGADO DE LAS CONTRATACIONES
ADJUDICACIÓN SIMPLIFICADA N° 031-2024-OEC/COFIDE-1**
Presente.-

El que se suscribe, [.....], postor adjudicado y/o Representante Legal de [CONSIGNAR EN CASO DE SER PERSONA JURÍDICA], identificado con [CONSIGNAR TIPO DE DOCUMENTO DE IDENTIDAD] N° [CONSIGNAR NÚMERO DE DOCUMENTO DE IDENTIDAD], autorizo que durante la ejecución del contrato se me notifique al correo electrónico [INDICAR EL CORREO ELECTRÓNICO] lo siguiente:

✓ Notificación de la decisión de la Entidad respecto a la solicitud de ampliación de plazo.

[CONSIGNAR CIUDAD Y FECHA]

.....
**Firma, Nombres y Apellidos del postor o
Representante legal o común, según corresponda**

Importante

La notificación de la decisión de la Entidad respecto a la solicitud de ampliación de plazo se efectúa por medios electrónicos de comunicación, siempre que se cuente con la autorización correspondiente y sea posible obtener un acuse de recibo a través del mecanismo utilizado.

ANEXO COFIDE 1

Señores

ÓRGANO ENCARGADO DE LAS CONTRATACIONES ADJUDICACIÓN SIMPLIFICADA N° 031-2024-OEC/COFIDE-1

Presente. –

Yo, _____ identificado con DNI N° _____ en mi calidad de representante legal de la empresa _____, con RUC N° _____, y domicilio legal en _____ con _____ años de experiencia en el rubro _____, declaro, bajo juramento, lo siguiente:

1. Declaramos bajo juramento que conocemos que COFIDE es una empresa pública sujeta al cumplimiento del Reglamento de Gestión de Riesgos de LAFT, por lo que, en mi calidad de personal natural, y/o representante legal de la empresa, no cuento con antecedentes penales, ni me encuentro incluido en la lista emitida por la Oficina de Control de Activos Extranjeros del Departamento de Tesoro de los EEUU (OFAC), igualmente la empresa que represento a través del presente documento.
2. Declaramos bajo juramento los siguientes datos:

Nombres y Apellidos Representantes Empresa		Documento de Identidad		PEP (*) Sí/No
Nombres y Apellidos del Beneficiario Final del Proveedor		DNI		
Nombres y Apellidos del Representante Legal en el Perú		DNI		
Nombres y Apellidos de Accionistas, Socios o Asociados con más de 25% de capital social, aporte o participación sea directa o indirectamente.		DNI		
	Añadir las filas que se necesiten			

(*) Precisar sí o no, en caso sea Persona Expuesta Políticamente según Res. SBS N° 4349-2016.

3. Asimismo, en caso aplique, nos comprometemos a actualizar la información declarada cada dos años.

[CONSIGNAR CIUDAD Y FECHA]

Representante Legal de la Empresa o

Nombres y apellidos completos en caso de personal natural

(firma y sello)

ANEXO COFIDE 2

Señores

ÓRGANO ENCARGADO DE LAS CONTRATACIONES
ADJUDICACIÓN SIMPLIFICADA N° 031-2024-OEC/COFIDE-1
Presente. –

DECLARACIÓN JURADA DE NO CONTAR CON INVESTIGACIONES EN CURSO,
ANTECEDENTES JUDICIALES, POLICIALES Y/O PENALES

Yo, _____, identificado/a con Documento de Identidad (DNI/C.E./Pasaporte) N° _____,
con cargo _____, de la empresa _____ y con domicilio en _____, distrito de
_____, provincia _____ y departamento de _____, declaro de manera
voluntaria y bajo juramento que:

DECLARO BAJO JURAMENTO: (marcar con un aspa):

	SI	NO
Tener alguna investigación de cualquier naturaleza (delito y/o infracción) en curso a la fecha de la firma de la presente declaración.	<input type="checkbox"/>	<input type="checkbox"/>
Tener antecedentes judiciales.	<input type="checkbox"/>	<input type="checkbox"/>
Tener procesos judiciales abiertos y/o investigaciones judiciales a la fecha de la firma de la presente declaración.	<input type="checkbox"/>	<input type="checkbox"/>
Tener antecedentes Policiales.	<input type="checkbox"/>	<input type="checkbox"/>
Tener procesos Policiales abiertos y/o investigaciones policiales a la fecha de la firma de la presente declaración.	<input type="checkbox"/>	<input type="checkbox"/>
Tener antecedentes Penales.	<input type="checkbox"/>	<input type="checkbox"/>
Tener procesos Penales abiertos y/o investigaciones penales a la fecha de la firma de la presente declaración.	<input type="checkbox"/>	<input type="checkbox"/>

En caso de haber marcado Sí en los recuadros antes indicados, completar el ADJUNTO AL ANEXO COFIDE 2.

En relación a la información antes señalada, declaro que todo lo consignado en el presente documento es cierto, sometiéndome, de no ser así, a las acciones administrativas y de ley que correspondan.

Nombres y Apellidos completos:
Documento de Identidad / N°:
Cargo dentro de la empresa:
Fecha:
Firma (tal como figura en su Documento de Identidad):

ADJUNTO AL ANEXO COFIDE 2

INVESTIGACIONES, ANTECEDENTES JUDICIALES, POLICIALES y/o PENALES

A continuación, declarar las investigaciones de cualquier naturaleza (delito y/o infracción) vigentes, los antecedentes o procesos abiertos o investigación de carácter judicial, policial y/o penal en los que se encuentra como demandado/denunciado, colocando, como mínimo, los siguientes datos: delito materia de la demanda/denuncia, número de caso/expediente, fecha de inicio del proceso, dependencia y sede ante las cuales se sigue el proceso y, estado actual del proceso respectivo.

Yo, _____, identificado con (DNI/C.E./Pasaporte) N° _____, declaro bajo juramento contar con los siguientes antecedentes y/o investigaciones de carácter judicial, policial, penal y/o mantener los siguientes procesos abiertos:

[illegible]

En relación a la información antes señalada, declaro que todo lo consignado en el presente documento es cierto, sometiéndome, de no ser así, a las acciones administrativas y de ley que correspondan.

Nombres y Apellidos completos:
Documento de Identidad / N°:
Cargo dentro de la empresa:
Fecha:
Firma (tal como figura en su Documento de Identidad):

CODIGO DE ÉTICA Y CONDUCTA DE PROVEEDORES DE COFIDE



LINEAMIENTO ÉTICO Y DE CONDUCTA PARA PROVEEDORES DE COFIDE

1. Objetivo.-

El presente lineamiento tiene como objetivo que los proveedores que intervienen activamente en la cadena de suministro de COFIDE, tomen conocimiento de los estándares mínimos de comportamiento en materia de conducta ética, social y ambiental que esperamos que los proveedores cumplan cuando nos suministran bienes y servicios, asimismo tomen conocimiento del Código de Ética y Conducta de Cofide, que se encuentra publicado en la página web de Cofide, sus principios rectores y la adopción de pautas de conducta consistentes con la misma.

Para Cofide la relación con sus proveedores es fundamental para lograr sus objetivos, por lo tanto, es importante construir relaciones basadas en el respeto, la equidad y transparencia mutua; en ese sentido estos lineamientos, marcados por un ideal de cooperación, están orientados a un beneficio recíproco respetando las actividades y obligaciones de cada uno.

2. Ámbito de aplicación.-

Los lineamientos de ética y conducta son de aplicación a todas las personas naturales y a todos los accionistas, administradores, apoderados y representantes legales de personas jurídicas que representan a la empresa en el ejercicio de su cargo, y que mantengan una relación contractual de prestación de bienes y/o servicios con Cofide.

Asimismo, lo dispuesto en los presentes lineamientos se aplican en todos los casos, sin perjuicio de las condiciones y exigencias adicionales que puedan establecerse en la legislación aplicable, en las prácticas y normas de las diferentes leyes donde Cofide desarrolla sus actividades y contratos con cada proveedor.

El presente lineamiento debe leerse de forma conjunta con las condiciones contractuales pactadas entre COFIDE y el proveedor (términos de referencia, propuesta, cotización, contrato, orden de compra o servicio, entre otros documentos de la relación contractual).

3. Compromisos de los proveedores.-

Las pautas éticas que deben regir la actuación de los proveedores de Cofide a través del Código de Ética y Conducta de Cofide y el presente lineamiento, deberá ser aceptados por ellos al iniciar la relación contractual. Los compromisos éticos que deben cumplir los proveedores, accionistas, representantes o apoderados, y su personal, son los siguientes:

- 3.1 Desarrollar relaciones comerciales atendiendo a principios de ética empresarial y gestión transparente.
- 3.2 La protección del medio ambiente, y las buenas prácticas de Ecoeficiencia son prioritarias para COFIDE, los proveedores se comprometen a no realizar actuaciones que contravenga a la legislación aplicable, asimismo, se compromete a fomentar el respeto y protección del medio ambiente.
- 3.3 Promover la igualdad de oportunidades entre géneros y evitar la discriminación, salarial o de otro tipo, por razón de origen, raza, sexo, idioma, religión, opinión, condición económica o de cualquiera otra índole entre sus empleados/as.
- 3.4 Garantizar que la contratación de sus empleados se realiza respetando la legislación laboral y migratoria vigente, y demás disposiciones legales y reglamentarias de carácter laboral.
- 3.5 Promover a la interna el rechazo el trabajo forzoso u obligatorio y el trabajo infantil.
- 3.6 Respetar las normas de Protección al Consumidor y normas de la competencia, impulsando prácticas antimonopólicas y de lealtad comercial, asimismo se comprometen a no realizar publicidad engañosa sobre la actividad de sus negocios o terceros.



Firmado digitalmente por LOZANO
MEZA Yanina Margarita FAU
20102116392.pdf
Motivo: Day 1° B
Fecha: 26.09.2023 13:55:35 -05:00

- 3.7 Cumplir con la normativa de Seguridad y Salud ocupacional en sus instalaciones con su personal, y al prestar un servicio a Cofide, proporcionando a sus trabajadores un entorno seguro y libre de riesgos contra la salud y promoviendo la prevención de accidentes entre todo su personal.
 - 3.8 No ofrecer, prometer o realizar directa e indirectamente presentes, invitaciones, regalos, patrocinios o atenciones que, puedan llevar a establecer vínculos o compromisos que empañen la transparencia de las contrataciones, salvo objetos de propaganda de escaso valor (ej. merchandising). Como referencia, el monto deberá ser igual o menor a US\$ 10 (diez dólares EEUU) o su equivalente en la moneda local, al tipo de cambio vigente.
 - 3.9 Mantener un sistema adecuado de registros contables de todas las operaciones, gastos e ingresos que se realizan, sin omitir, ocultar, o alterar algún dato de la información, de manera que los registros contables reflejen fielmente la realidad.
 - 3.10 Cumplir con las políticas de Cofide relativas a la prevención de delitos, lavado de activos, financiamiento del terrorismo, soborno y extorsión, así como con las normas de conducta ética y moral, respetando las leyes aplicables sobre esta materia. El proveedor deberá cumplir a cabalidad con la cláusula de Prevención de Lavado de Activos y Financiamiento del Terrorismo (LA/FT) y Anti Corrupción de los contratos y ordenes de servicio/compra que emite Cofide.
 - 3.11 Actuar de manera honesta e íntegra, Cofide no tolerará la divulgación de información confidencial, la falsificación de documentos durante el proceso de selección y la ejecución del contrato. El proveedor deberá cumplir a cabalidad con la cláusula de Confidencialidad con que cuentan todos los contratos y ordenes de servicio/compra que emite Cofide.
 - 3.12 No prometer, ofrecer ni abonar de manera corrupta y/o soborno, directa ni indirectamente, dinero y otros bienes de valor, para: (i) influir sobre un acto o decisión de un profesional de COFIDE; (ii) obtener una ventaja indebida de COFIDE; o (iii) inducir a un profesional de COFIDE a ejercer influencia sobre un acto o decisión que pueda tener.
 - 3.13 Reportar de manera inmediata cuando noten cualquier incumplimiento comprobado o potencia a los presentes lineamientos y código de ética y conducta de Cofide.
 - 3.14 Declarar algún conflicto de interés que se presente antes de la contratación, como por ejemplo que un accionista o apoderado de la empresa sea familiar o familiar político de un colaborador de Cofide.
 - 3.15 Salvo COFIDE lo autorice expresamente en la relación contractual, no está permitido la utilización de subcontratistas por parte del proveedor, para aquellos casos que se prevea esta posibilidad, los proveedores deben garantizar que se cumplan los estándares del presente lineamiento ético.
4. Compromisos de Cofide hacia los proveedores.-
- De acuerdo al Código de Ética y Conducta de Cofide nos comprometemos a:
- 4.1. Seleccionar a proveedores con procesos competitivos e imparciales, que consideren criterios técnicos, económicos y éticos, evitando cualquier conflicto de interés, fraude o favoritismo en su selección, acorde con la normativa nacional vigente.
 - 4.2. Apoyar el desarrollo sostenible de los proveedores, la promoción del trabajo digno y el cumplimiento de las normas de carácter laboral, ambiental, sanitario y de seguridad.
 - 4.3. Respetar los contratos con los proveedores y emplear mecanismos aplicables para resolver controversias o situaciones de conflicto de interés, con base a la normativa aplicable, tanto interna como externa.
 - 4.4. Proteger toda información confidencial recibida de proveedores en términos de la relación contractual, no se revelará a terceros salvo consentimiento de los interesados, por obligación legal, o cumplimiento de resoluciones judiciales o administrativas.
 - 4.5. Proteger los datos de carácter personal que se capturen, almacenen o recopilen de proveedores.



N° de SOLPE: 15472 CAMA: Denise Edith FAU 20100116392 soft Motivo: Doy V°B° Fecha: 27/11/2024 14:37	Gerencia usuaria: GERENCIA DE GESTIÓN HUMANA Y ADMINISTRACIÓN – DPTO. TI
N° PAC (de ser el caso): 92	Centro de costo: 10110600 Fuente de Financiamiento: Recursos Propios X De terceros Rubro Servicio: Otros no relacionados a GIP
Subcontratación Significativa: ¿El requerimiento podría ser desarrollado por COFIDE? Sí No X Si contestó <u>Si</u> a la pregunta anterior, llenar al final del presente formato los datos solicitados.	

TÉRMINOS DE REFERENCIA DE CUMPLIMIENTO MÍNIMO – SERVICIOS

CONTRATACIÓN DEL SERVICIO DE CONSULTORIA PARA DEFINIR LA ESTRATEGIA DE MIGRACIÓN A LA NUBE DE LOS APLICATIVOS NO CORE DE COFIDE

1. OBJETO

Servicio de Consultoría para definir la estrategia de migración a la Nube de las aplicaciones No Core de COFIDE.

2. FINALIDAD PÚBLICA

COFIDE en el marco de sus objetivos de transformación digital busca impulsar el uso de las tecnologías para poder acelerar el proceso de modernización y transformación de la corporación.

El uso de tecnologías como el CLOUD COMPUTING en COFIDE, tiene como finalidad principal mejorar la eficiencia operativa y la seguridad de nuestros servicios financieros, permitiendo una gestión más ágil y segura de los recursos. Es por ello que, a través de la implementación de soluciones en la nube de manera estratégica, buscamos:

1. **Optimizar la Infraestructura Tecnológica:** Reducir costos y mejorar la escalabilidad de nuestros sistemas, permitiendo una respuesta más rápida y eficiente a las necesidades del mercado y de nuestros clientes.
2. **Fortalecer la Seguridad de la Información:** Garantizar la protección de los datos sensibles mediante el uso de tecnologías avanzadas de seguridad y cumplimiento con las normativas vigentes.
3. **Fomentar la Innovación y la Competitividad:** Facilitar la adopción de nuevas tecnologías y servicios que impulsen la innovación, mejorando la competitividad de COFIDE en el sector financiero.
4. **Mejorar la Experiencia del Cliente:** Ofrecer servicios más rápidos, confiables y accesibles, mejorando la satisfacción y confianza de nuestros clientes.
5. **Contribuir al Desarrollo Sostenible:** Reducir el impacto ambiental mediante la optimización del uso de recursos tecnológicos y energéticos.

El presente servicio se alinea con los objetivos estratégicos de la corporación:

Eje Estratégico 2	Objetivo Estratégico Institucional
Organización innovadora, solvente y sostenible	OE17: Promover la Eficiencia Operativa y Satisfacción de los Clientes

3. PROCESO DE ESTANDARIZACIÓN

No Aplica

4. NÚMERO MÁXIMO DE CONSORCIADOS

Firmado digitalmente por: RODRIGUEZ CALDERON Juan Oscar FAU
20100116392 soft
Motivo: Doy V°B°
Fecha: 27/11/2024 14:15



Firmado digitalmente por: ANGULO IZQUIERDO Monica Rocio FAU
20100116392 soft
Motivo: Doy V°B°
Fecha: 27/11/2024 12:39



El número máximo de consorciados es de tres (03).

5. PERFIL DEL EQUIPO DE TRABAJO

El POSTOR deberá contar como el siguiente personal, cabe mencionar que este detalle no limita a la empresa a colocar mayor cantidad o calidad de personal, de acuerdo a la eficiencia para el cumplimiento del servicio:

Cada una de las certificaciones requeridas deberá ser oficial y vigente.

Personal Clave	
Cargo y Rol	Requerimiento mínimo
Arquitecto Empresarial	<p>Carrera Profesional: Mínimo Bachiller o Titulado de una de las siguientes carreras universitarias:</p> <ul style="list-style-type: none"> • Ingeniería de Sistemas • Ingeniería Industrial • Ingeniería de Sistemas e Informática. • Ingeniería Informática • Ingeniería Informática y Sistemas. • Ingeniería de Computación y Sistemas. • Ingeniería de software. • Ingeniería Empresarial <p>Experiencia Profesional: Experiencia mínima de 4 años en gestión de proyectos relacionados con la arquitectura empresarial o liderar y gestionar proyectos de arquitectura empresarial o acompañamiento y gestión relacionado a proyectos de Arquitectura Empresarial o acompañamiento técnico especializado en el desarrollo del plan de implementación de la Arquitectura Empresarial.</p> <p>Capacitación: Contar con certificación TOGAF o de lo contrario capacitación de TOGAF con horas lectivas no menor a 20 horas.</p> <p><u>Acreditación:</u> <i>Lo solicitado como capacitación, se acreditará con copia simple CONSTANCIAS, CERTIFICADOS, U OTROS DOCUMENTOS, SEGÚN CORRESPONDA en la etapa de firma de contrato.</i></p> <p>FUNCIONES GENERALES:</p> <ul style="list-style-type: none"> • Entendimiento y análisis de los drivers de negocio y cómo estos pueden ser potenciados a través de la utilización de tecnologías en nube. • Definición de los artefactos de negocio asociados con las capacidades a fortalecer/generar con el proyecto. • Asegurar la alineación estratégica del plan estratégico de adopción a nube contra los drivers identificados. • Colaboración con equipos de desarrollo: Trabajar estrechamente con equipos de desarrollo y operaciones para asegurar que las soluciones en la nube sean eficaces y eficientes.

Arquitecto Finops Cloud	<p>Carrera Profesional: Mínimo Bachiller o Titulado de una de las siguientes carreras universitarias:</p> <ul style="list-style-type: none"> • Ingeniería de Sistemas • Ingeniería Industrial • Ingeniería de Sistemas e Informática. • Ingeniería Informática • Ingeniería Informática y Sistemas. • Ingeniería de Computación y Sistemas. • Ingeniería de software. • Ingeniería Empresarial <p>Experiencia Profesional: Experiencia mínima de 4 años en implementación de soluciones en la nube.</p> <p>Para la firma de contrato, deberá presentar un documento que acredite la experiencia de mínimo un (1) proyecto de optimización financiera de costos en FinOps.</p> <p>CAPACITACIÓN:</p> <p>Debe contar con alguna de las siguientes certificaciones vigentes:</p> <ul style="list-style-type: none"> • FinOps Certified Practitioner o superior • Azure Solutions Architect • AWS Solutions Architect Expert o GCP Professional Cloud Architect <p><u>Acreditación:</u> <i>Lo solicitado como capacitación, se acreditará con copia simple CONSTANCIAS, CERTIFICADOS, U OTROS DOCUMENTOS, SEGÚN CORRESPONDA en la etapa de firma de contrato.</i></p> <p>FUNCIONES GENERALES</p> <ul style="list-style-type: none"> • Análisis de viabilidad financiera de migración a la nube • Diseño de la estrategia de migración del ecosistema de aplicaciones a la nube: Diseñar y arquitectar soluciones escalables, seguras y eficiente en nube. • Optimización de costos: Implementar estrategias para optimizar costos en la nube, incluyendo el uso de recursos y servicios. • Colaboración con equipos de desarrollo: Trabajar estrechamente con equipos de desarrollo y operaciones para asegurar que las soluciones en la nube sean eficaces y eficientes.
Especialista de Seguridad	<p align="center">Personal No Clave</p> <p>Deberá acreditar el perfil con los documentos y presentarlos para el perfeccionamiento de contrato.</p> <p>Carrera Profesional: Mínimo Bachiller o Titulado de una de las siguientes carreras universitarias:</p> <ul style="list-style-type: none"> • Ingeniería de Sistemas



	<ul style="list-style-type: none">• Ingeniería Industrial• Ingeniería de Sistemas e Informática.• Ingeniería Informática• Ingeniería Informática y Sistemas.• Ingeniería de Computación y Sistemas.• Ingeniería de software.• Ingeniería Empresarial <p>Experiencia Profesional:</p> <ul style="list-style-type: none">• Experiencia mínima de 4 años participando en proyectos de ciberseguridad con componentes de nube y/o participación en al menos 03 (tres) proyectos como Especialista de Seguridad en proyectos para cualquier industria <p>FUNCIONES GENERALES</p> <ul style="list-style-type: none">• Diseño de la estrategia de ciberseguridad en la transición del J2C del ecosistema de aplicaciones del Banco.• Diseño e implementación de políticas, lineamientos y controles asociados con ciberseguridad que aseguren la confidencialidad, seguridad y privacidad de la información antes, durante y después de la migración de las aplicaciones a la nube.• Colaboración con equipos de desarrollo: Trabajar estrechamente con equipos de desarrollo y operaciones para asegurar que las soluciones en la nube sean eficaces y eficientes.
--	--

Cabe mencionar que este detalle no limita al postor a colocar mayor cantidad o calidad de personal, de acuerdo con la eficiencia para el cumplimiento del servicio.

ACREDITACION:

La experiencia del personal adicional se acreditará con cualquiera de los siguientes documentos: (i) copia simple de contratos y su respectiva conformidad o (ii) constancias o (iii) certificados o (iv) cualquier otra documentación que, de manera fehaciente demuestre la experiencia del personal propuesto, junto con su CV documentado durante la etapa de suscripción del contrato.

NOTA IMPORTANTE:

El personal propuesto solo podrá ser reemplazado por causas justificables aceptadas por la Corporación, y siempre que medie un aviso previo de 15 días de anticipación. El reemplazante deberá cumplir con igual o mejor perfil que el personal sustituido.

6. DESCRIPCIÓN DEL SERVICIO

6.1 Situación Actual

6.1.1 Infraestructura No Core, vigente de COFIDE

COFIDE cuenta con la siguiente arquitectura de servidores recientemente implementados en Julio del 2024 y con un soporte y garantía hasta el 2027. LA infraestructura está desplegada en el Centro de Computo Principal (CCP) y Centro de Computo Alterno (CCA).

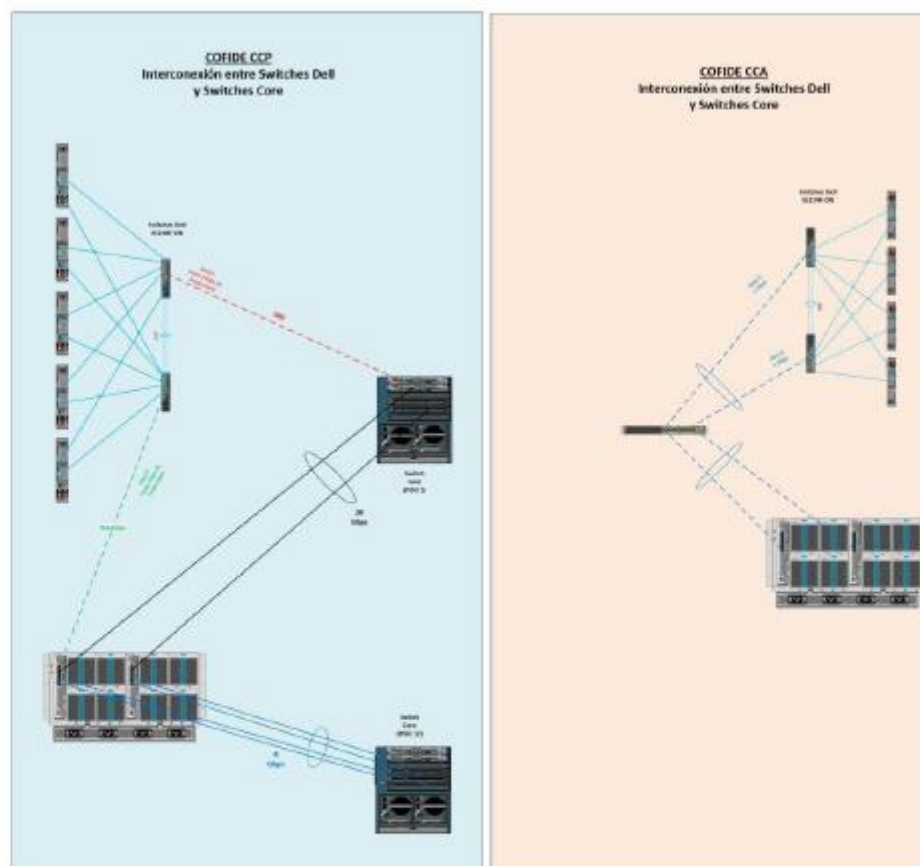

Infraestructura Tecnológica de Servidores NO Core

6.1.2 Servidores de Bases de Datos

Los sistemas de No Core de COFIDE están implementados sobre los siguientes motores de bases de datos:

- Base de Datos: Oracle 19c
- Base de Datos: SQL Server 2008 /2012/2019/2022
- Base de Datos: MySQL
- Sistema Operativo: Linux Red Hat

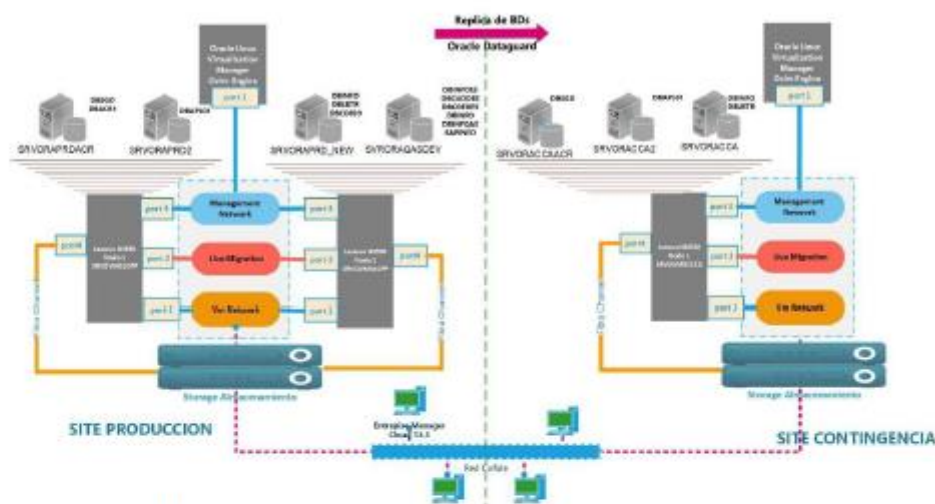

Infraestructura Tecnológica de Bases Datos No Core

6.1.3 Servidores Virtuales implementados (Aplicaciones NO Core)

Durante la primera etapa de la consultoría (Etapa de Evaluación y Caso de Negocio) COFIDE proporcionará el detalle del grupo de servidores implementados sobre la infraestructura x86.

6.1.4 Inventario de Aplicaciones NO SAP

CONSIDERACIONES EN ARQUITECTURA Y FRAMEWORK UTILIZADOS:

- Arquitectura: NCAPAS con MVC
- Tecnologías a utilizar: Entity Framework 4.5 o superior, HTML5, CSS3, Responsive Design, Backbone.js, RequireJS
- Cumplimiento de las normas de seguridad (OWASP)
- Visual Studio 2013, 2015 bajo la plataforma Microsoft .Net
- Oracle SQL Developer
- PHP Programming language
- Microsoft SharePoint (2007, 2010 y 2013)
- Microsoft SharePoint Online de Office 365
- Microsoft SharePoint Designer

Se adjunta en Anexo 01 el inventario de aplicaciones a analizar

6.1.5 Arquitectura de Integraciones con SAP

Se cuenta con aplicaciones locales de Cofide que hace interfaz con SAP a través de web service o BAPIS.

El diagrama ilustra la arquitectura de red de una empresa, organizada en cuatro columnas principales:

- Usuarios:** Incluye Clientes Internet, Correo de Empresa, Operador CPD, y usuarios internos (EJ, Usuario Cliente, Usuario Vendedor) conectados a Internet.
- Servidor de Aplicación (Red externa):** Contiene un Servidor Externo (10.100.10.1 - 10.100.10.10) y un Servidor Web (10.100.10.10 - 10.100.10.10) que maneja peticiones de clientes externos.
- Servidores de Procesos Backend (Red interna):** Incluye un Servidor de Aplicaciones (10.100.10.10 - 10.100.10.10) que maneja peticiones de clientes externos y un Servidor de Procesos (10.100.10.10 - 10.100.10.10) que maneja peticiones de clientes internos.
- Base de Datos:** Incluye un Servidor de Base de Datos (10.100.10.10 - 10.100.10.10) que maneja peticiones de clientes internos y un Servidor de Base de Datos (10.100.10.10 - 10.100.10.10) que maneja peticiones de clientes externos.

Las conexiones se realizan a través de Internet y una red interna, con dispositivos de red como switches y routers que facilitan la comunicación entre los diferentes componentes.

COFIDE cuenta con las siguientes herramientas de Explotación de Datos:

- SQL Server Integration Services (SSIS)
 - o Calendarios Fondo Mi Vivienda (FMV)
 - o Datamart de la Gerencia de Riesgos (DM GR)
 - o Cargar Información PRIDER
 - o Carga información relevante para programas de gobierno FAE, Reactiva, Programa de Garantías Covid-19, DL 1508, PAE
 - o Datamart Seguimiento (DM SEG, en proceso de migración)
 - o Carga de información para Sistema de Información Gerencial (SIG)
 - o Reportes de Saldos de Exposición
 - o Admisión, Seguimiento, Honoras y Comisiones Impulso MYPERU
 - o Sistema de Registro de Datos en Línea (SRDL)

- Power BI
 - Reportes y tableros de Riesgos
 - Reportes varios de programas de gobierno (FAE, Reactiva, Programa Garantías Covid-19, DL 1508, PAE, Impulso MYPERU)
 - Tablero de indicadores PRIDER



- Sistema de Información Gerencial
- Tablero de Indicadores SRDL
- Dashboard Centro de Desarrollo Empresarial

En la gráfica siguiente se muestra la arquitectura actual para los proyectos de BI.

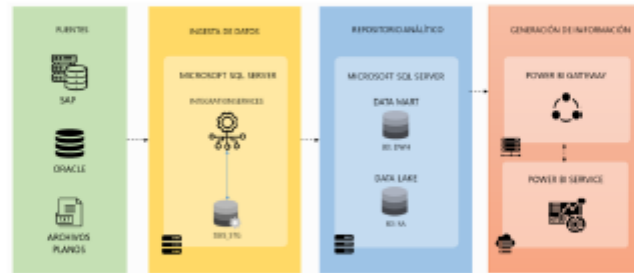

6.1.7 Software Licenciado

COFIDE cuenta con el siguiente software licenciado y que conforma parte de la infraestructura NO CORE a evaluar:

- Licenciamiento Microsoft
- Licenciamiento RedHat
- Licenciamiento Oracle
- Licenciamiento CITRIX
- Licenciamiento VMWare

6.1.8 Seguridad de la Información

Se cuenta con los servicios de seguridad implementados:

- Servicio de Ciberseguridad (SOC- SIEM-Monitoreo)
- Servicio de Seguridad Endpoint (EDR+AV)
- Servicio AntiDDoS (Internet)
- Firewall Perimetral
- IPS
- WAF
- DMARC
- Filtro Web
- VPN
- Firewall Interno
- NAC
- Firewall BD
- PAM

6.1.9 Comunicaciones y Networking

La Infraestructura de comunicaciones de COFIDE, está conformada por equipos de comunicaciones de datos (capa de core, distribución y acceso) y de seguridad (seguridad interna y seguridad perimetral) desplegados en el Centro de Comuto Principal y Centro de Computo Alterno.

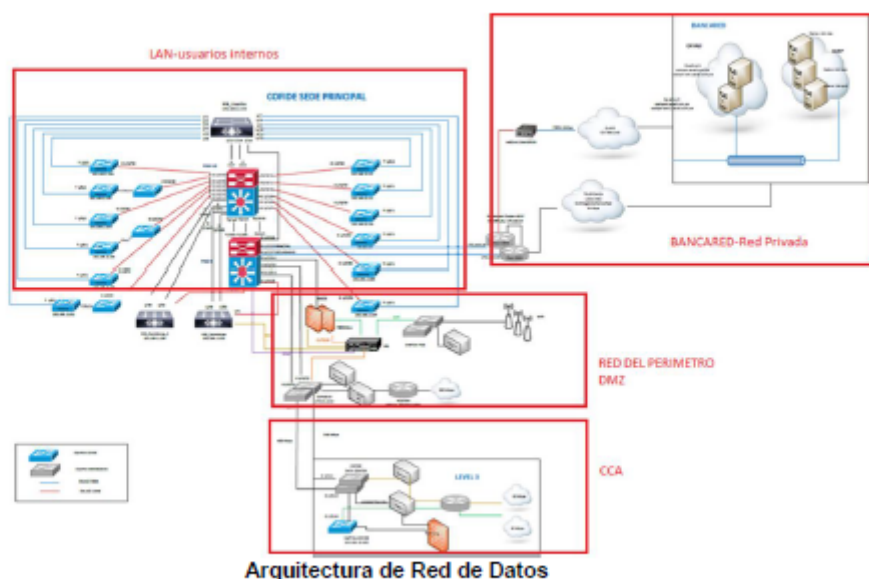

6.1.10 Servicio de Backup

COFIDE cuenta con una Solución de Backup Centralizado que permite una mejor gestión del respaldo de información. La herramienta de gestión (Networker), administra una librería virtual (Data Domain), ambos productos del fabricante DellEMC. La herramienta de gestión (Networker), está instalada sobre un servidor Dell-EMC el cual administra una Librería HP. Ambos equipos están interconectados a través de una red SAN, la cual está conformada por 02 Switches de fibra óptica de marca DellEMC. La solución implementada, permite respaldar y restaurar la información crítica de COFIDE.

COFIDE, cuenta también con el Servicio de Respaldo en Nube (SaaS) para el respaldo de las cuentas de correo en Microsoft 365.

6.1.11 Continuidad y Negocio

COFIDE cuenta actualmente con el servicio de Centro de Computo Alterno (CCA), proporcionado un tercero el cual nos permite tener activo un plan de continuidad de negocios, frente a cualquier eventualidad o recuperación de desastres. El servicio de CCA actualmente aloja los equipos de cómputo y comunicaciones correspondiente a los servicios y aplicaciones no Core.

Por otro lado, se cuenta con los siguientes servicios:

- Servicio de Análisis de Vulnerabilidades a la red de COFIDE
- Servicio de soporte técnico en posiciones temporales de trabajo
- Conexión ó enlaces de Internet (2)

6.2 Alcance del servicio

COFIDE requiere que el servicio de consultoría nos ayude a definir un plan estratégico de migración y adopción a la nube de los aplicativos No Core de COFIDE.

La definición de la estrategia debe considerar la selección de aplicaciones no core(servicios TI) que conviene migrar a un modelo Nube , no solo identificando los retos tecnológicos sino también optimizando sus costos (proyecciones).



En la estrategia propuesta para el proceso de adopción de los servicios en nube de COFIDE, el proveedor debe considerar las metodologías *Best Practices* de los principales hiperescaladores y estructurando las fases consecutivas que lo componen.

6.3 Etapas del Servicio

El proveedor del servicio debe considerar las siguientes etapas como mínimo para el cumplimiento del objetivo de la consultoría:

6.3.1 Evaluación y Caso de Negocio:

Esta etapa inicia a partir de la fecha indicada en el acta de inicio de servicio y se espera que el proveedor ejecute como mínimo las siguientes actividades:

- Completar reuniones con los usuarios clave del área comercial y operación de COFIDE que permita a los consultores del servicio identificar los requisitos del negocio así como los retos de transformación.
- Revisar las aplicaciones e infraestructura del alcance de la consultoría de manera técnica con herramientas y variables para identificar el escenario más óptimo de migración para COFIDE.
- El proveedor debe revisar los contratos vigentes de COFIDE a nivel de infraestructura y licenciamiento de software para que también sea considerado en su propuesta de estrategia de migración.
- El proveedor debe revisar el portafolio de proyectos en curso para considerarlo en la estrategia de migración.
- Evaluar los requisitos tecnológicos (componentes, funcionales, volúmenes, integraciones, seguridad.) y de negocio por aplicación. El proveedor del servicio también debe evaluar los servicios de seguridad y comunicaciones implementados en COFIDE para tener información que permita determinar el alcance de la arquitectura y que servicios TI de COFIDE se pueden migrar a la nube. El perímetro de infraestructura y servicios existentes a considerar en el alcance de esta revisión será proporcionado por COFIDE durante esta etapa de la consultoría.
- Identificar los riesgos de la migración
- Definir la estrategia de migración a la nube para cada una de las aplicaciones.
- Relevamiento de los costos operativos de la operación actual (As-Is)
- Validación de resultados del análisis y generar como mínimo las siguientes salidas como resultado de esta etapa del servicio:
 - Estrategia de Migración por cada aplicación o grupo de aplicaciones evaluadas
 - Los casos de negocio asociados que sustentan a la estrategia de modernización basado en el resultado de las herramientas y variables analizadas.
 - Informe de evaluación y viabilidad técnico para el ecosistema de aplicaciones analizadas incluyendo el Análisis de riesgos
 - Roadmap de priorización de migración considerando complejidad o impacto al negocio

6.3.2 Diseño de la Arquitectura Cloud

Para esta etapa a de la consultoría se espera que el proveedor aplique una metodología que permita crear un diseño basado en infraestructura segura, de alto rendimiento, resilientes y eficientes en nube. Es decir, diseñar la arquitectura propuesta para COFIDE considerando:

- Disponibilidad: componentes redundados para contar con una arquitectura a prueba de fallos
- Escalabilidad: capacidad de adaptarse a la carga actual en cada momento
- Minimizar trabajos administrativos de infraestructura
- Alineamiento con los estándares regulatorios de seguridad



Por otro lado, el diseño de la arquitectura de la solución debe incluir la definición de estándares y políticas de seguridad.

Durante esta etapa del servicio se debe generar como mínimo las siguientes salidas:

- Diseño de arquitectura de la Landing Zone en dos hiperescaladores y las calculadoras de costos correspondientes
- Estándares y políticas de seguridad de la arquitectura propuesta
- Plan de Transformación de servicios a migrar que incluya el plan de integración y compatibilidad de los servicios y aplicaciones a migrar, así como el plan de migración de los datos de cada aplicación.

6.3.3 Hoja de Ruta de Migración a la Nube

En esta etapa el proveedor debe complementar la información del diseño de la arquitectura de solución propuesta con un plan estratégico de migración, así como un plan un análisis de costos y así poder evaluar los beneficios de los hiperescaladores (proveedores de nube).

A partir de la propuesta del diseño de arquitectura el proveedor del servicio debe completar como mínimo las siguientes actividades:

- Definir el alcance de los proyectos de migración identificados con su respectiva hoja de ruta en tiempo.
- Establecer el modelo de costos estimados para generar la línea base comparativa y determinar la viabilidad económica de migración a la nube por aplicación o grupo de aplicaciones.
- Definir los roles y perfiles requeridos en los proyectos de migración y posterior operación.

Se debe generar como mínimo las siguientes salidas como resultado de esta etapa del servicio:

- Plan Estratégico de Migración que debe incluir como mínimo:
 - Fichas de iniciativas de proyecto indicando descripción, dependencias, tecnologías requeridas y estimación alto nivel de costos y tiempo
 - Calendarización de las iniciativas en base a impacto al negocio y dependencias.
- Modelo de Costos
 - Que muestre el ahorro en costos a nivel de infraestructura y que debe considerar los contratos vigentes de Cofide que serían reemplazados
 - Identificar que servicios COFIDE dejaría de contratar y cuales si se mantienen.

7. CONDICIONES DEL SERVICIO

El proveedor del servicio deberá asegurar el cumplimiento de las siguientes premisas durante el desarrollo de las actividades y entregables incluidos en el servicio:

- La modalidad de ejecución del servicio será de forma virtual y/o presencial
- La ejecución del servicio será de acuerdo con los horarios de labores y protocolos de seguridad de COFIDE. Por lo que, el CONTRATISTA tendrá que alinearse a estos protocolos.
- El CONTRATISTA debe contemplar el uso de las mejores prácticas disponibles en la actualidad para el desarrollo del servicio, por ejemplo: Design Thining, Customer Journeys, Service Blueprints, Scrum, Kanban, entre otras. Se deberá dentro de la propuesta del CONTRATISTA indicar las herramientas y metodologías a utilizar en el desarrollo del servicio.



- La consultora que realice el servicio deberá guardar reserva acerca de los asuntos y toda la información que le sea suministrada por COFIDE, quedando prohibida toda declaración ante cualquier medio de comunicación u otra empresa. Para tal efecto incluirá en el contrato del servicio una cláusula de confidencialidad respecto de la información que obtenga de la Corporación, ya sea de manera directa o indirecta.
- Todos los documentos y cualquier otro producto que se obtenga, produzca o adquiera en el transcurso de los servicios prestados, sin importar el medio que los contenga ya sea óptico, magnético, electrónico o cualquier representación física, serán propiedad exclusiva de COFIDE.
- En consecuencia, la consultora que realice el servicio se compromete a no divulgar, entregar o suministrar, total o parcialmente, el resultado del servicio sin el consentimiento escrito de COFIDE, aún después de haber finalizado la relación contractual.

Por otro lado, COFIDE debe:

- COFIDE proveerá la información de los usuarios clave del área comercial y de operación para organizar las entrevistas del arquitecto empresarial provisto por el servicio.
- Proporcionar acceso a los ambientes necesarios durante el periodo de levantamiento de información.
- Brindar oportunamente toda la información y/o documentación necesaria para que el postor realice la ejecución del servicio.
- Apoyar en la coordinación interna de los equipos de trabajo o personal a ser requerido para presentar los controles y evidencias que sean necesarias según los objetivos de control.

7.1 Seguridad de Información

De conformidad a la Directiva de Seguridad de la Información N°011.04.2022 "Relación con Proveedores", el CONTRATISTA debe cumplir:

Protección de Activos

En caso de requerir conexiones para la implementación y/o soporte y/u operación del servicio, El CONTRATISTA:

- Es el responsable de la seguridad del servicio ofrecido y deberá contar con medidas de seguridad (firewall, protección contra software malicioso, control de fugas de información, entre otros), que permitan asegurar la confidencialidad, integridad y disponibilidad de la información de COFIDE. Se debe entregar un Declaración Jurada del cumplimiento en caso aplique
- Debe coordinar con el equipo de Tecnologías de Información de COFIDE el otorgamiento de accesos y su posterior revocación al finalizar el servicio u contrato.
- Debe coordinar con el equipo de Tecnologías de Información de COFIDE el método de acceso permitido, políticas de usuarios y contraseñas, autorización de accesos a usuarios y sus respectivos privilegios, control físico y lógico para la restricción de acceso a la información sensible, así como mantener actualizada la lista de personas autorizadas.

7.2 Acuerdo de Confidencialidad

EL CONTRATISTA debe cumplir con el acuerdo de confidencialidad, en virtud del cual se obliga a no copiar, difundir, aplicar, ni comunicar a terceros información, base de datos ni cualquier otro aspecto relacionado a COFIDE a la que tenga acceso durante la ejecución del servicio. En el caso de que EL CONTRATISTA incumpla el pacto de confidencialidad, COFIDE a su sola discreción podrá resolver el contrato, sin perjuicio de adoptar las acciones legales que correspondan.

8. ENTREGABLES

El POSTOR está obligado a presentar la siguiente documentación, en el proceso en que corresponda.



Etapas del Servicio	Entregables	Plazo Máximo de entrega
Evaluación y Caso de Negocio	<ul style="list-style-type: none"> • Acta de Inicio del Servicio • Business case asociado • Roadmap de priorización. • Declaración Jurada de cumplimiento de la sección: Seguridad de Información, en caso aplique 	A los 30 días calendarios posterior a la fecha indicada en el acta e inicio de Servicio
Diseño de Arquitectura Cloud	<ul style="list-style-type: none"> • Diseño de arquitectura de la Landing Zone en dos hiperescaladores y las calculadoras de costos correspondientes • Estándares y políticas de seguridad de la arquitectura propuesta • Plan de Transformación de servicios a migrar que incluya el plan de integración y compatibilidad de los servicios y aplicaciones a migrar. 	A los 60 días calendarios posterior a la fecha indicada en el acta e inicio de Servicio
Hoja de Ruta de Migración a la Nube	<ul style="list-style-type: none"> • Plan Estratégico de Migración. • Modelo de Costos. 	A los 90 días calendarios posterior a la fecha indicada en el acta e inicio de Servicio

Los entregables deben ser remitidos al Departamento de Tecnología de Información en formato digital (PDF, Excel, Word), vía el enlace (url) y correo electrónico siguientes:

- <https://facilita.gob.pe/t/4897>
- entregablesti@cofide.com.pe

9. PLAZO DE EJECUCION DEL SERVICIO

El plazo total del servicio es 90 días calendarios contabilizados a partir de la fecha indicada en el Acta de inicio del servicio.

10. FORMA DE PAGO

La forma de pago se efectuará considerando los siguientes hitos de entrega y pagos:

Etapas del Servicio	Entregables	Plazo Máximo de entrega	Pago
Evaluación y Caso de Negocio	<ul style="list-style-type: none"> • Acta de Inicio del Servicio • Business case asociado • Roadmap de priorización. • Declaración Jurada de cumplimiento de la sección: Seguridad de Información, en caso aplique 	A los 30 días calendarios posterior a la fecha indicada en el acta e inicio de Servicio	15% del monto del contrato

Diseño de Arquitectura Cloud	<ul style="list-style-type: none"> • Diseño de arquitectura de la Landing Zone en dos hiperscaladores y las calculadoras de costos correspondientes • Estándares y políticas de seguridad de la arquitectura propuesta • Plan de Transformación de servicios a migrar que incluya el plan de integración y compatibilidad de los servicios y aplicaciones a migrar. 	A los 60 días calendarios posterior a la fecha indicada en el acta e inicio de Servicio	35% del monto del contrato
Hoja de Ruta de Migración a la Nube	<ul style="list-style-type: none"> • Plan Estratégico de Migración. • Modelo de Costos. 	A los 90 días calendarios posterior a la fecha indicada en el acta e inicio de Servicio	50% del monto del contrato

11.GARANTÍA
No Aplica

12.DEPENDENCIA ENCARGADA DE DAR LA CONFORMIDAD DEL SERVICIO
La conformidad del servicio será otorgada por el Subgerente de tecnología de Información.