

BASES ESTÁNDAR DE LICITACIÓN PÚBLICA PARA LA CONTRATACIÓN DE LA EJECUCIÓN DE OBRAS

Aprobado mediante Directiva N° 001-2019-OSCE/CD



SUB DIRECCIÓN DE NORMATIVIDAD – DIRECCIÓN TÉCNICO NORMATIVA
ORGANISMO SUPERVISOR DE LAS CONTRATACIONES DEL ESTADO - OSCE

SIMBOLOGÍA UTILIZADA:

N°	Símbolo	Descripción
1	[ABC] / [.....]	La información solicitada dentro de los corchetes sombreados debe ser completada por la Entidad durante la elaboración de las bases.
2	[ABC] / [.....]	Es una indicación, o información que deberá ser completada por la Entidad con posterioridad al otorgamiento de la buena pro para el caso específico de la elaboración de la PROFORMA DEL CONTRATO; o por los proveedores, en el caso de los ANEXOS de la oferta.
3	<div>Importante</div> <ul style="list-style-type: none"> • Abc 	Se refiere a consideraciones importantes a tener en cuenta por el comité de selección y por los proveedores.
4	<div>Advertencia</div> <ul style="list-style-type: none"> • Abc 	Se refiere a advertencias a tener en cuenta por el comité de selección y por los proveedores.
5	<div>Importante para la Entidad</div> <ul style="list-style-type: none"> • Xyz 	Se refiere a consideraciones importantes a tener en cuenta por el comité de selección y deben ser eliminadas una vez culminada la elaboración de las bases.

CARACTERÍSTICAS DEL DOCUMENTO:

Las bases estándar deben ser elaboradas en formato WORD, y deben tener las siguientes características:

N°	Características	Parámetros
1	Márgenes	Superior : 2.5 cm Inferior: 2.5 cm Izquierda: 2.5 cm Derecha: 2.5 cm
2	Fuente	Arial
3	Estilo de Fuente	Normal: Para el contenido en general Cursiva: Para el encabezado y pie de página Para las Consideraciones importantes (Ítem 3 del cuadro anterior)
4	Color de Fuente	Automático: Para el contenido en general Azul : Para las Consideraciones importantes (Ítem 3 del cuadro anterior)
5	Tamaño de Letra	16 : Para las dos primeras hojas de las Secciones General y Específica 11 : Para el nombre de los Capítulos. 10 : Para el cuerpo del documento en general 9 : Para el encabezado y pie de página Para el contenido de los cuadros, pudiendo variar, según la necesidad 8 : Para las Notas al pie
6	Alineación	Justificada: Para el contenido en general y notas al pie. Centrada : Para la primera página, los títulos de las Secciones y nombres de los Capítulos)
7	Interlineado	Sencillo
8	Espaciado	Anterior : 0 Posterior : 0
9	Subrayado	Para los nombres de las Secciones y para resaltar o hacer hincapié en algún concepto

INSTRUCCIONES DE USO:

- Una vez registrada la información solicitada dentro de los corchetes sombreados en gris, el texto deberá quedar en letra tamaño 10, con estilo normal, sin formato de negrita y sin sombrear.
- La nota **IMPORTANTE** no puede ser modificada ni eliminada en la Sección General. En el caso de la Sección Específica debe seguirse la instrucción que se indica en dicha nota.

Elaboradas en enero de 2019
Modificadas en junio y diciembre de 2019, julio de 2020, julio y diciembre de 2021, setiembre de 2022
y octubre de 2022

BASES ESTÁNDAR DE LICITACIÓN PÚBLICA PARA LA CONTRATACIÓN DE LA EJECUCIÓN DE OBRAS¹

**LICITACIÓN PÚBLICA
N° 003-2024-MPV/CS**

PRIMERA CONVOCATORIA

**CONTRATACIÓN DE LA EJECUCIÓN DE LA OBRA:
“AMPLIACION DEL ESTADIO MUNICIPAL SAN LUIS
DISTRITO DE VIRU - PROVINCIA DE VIRU -
DEPARTAMENTO DE LA LIBERTAD”, CON CÓDIGO ÚNICO
DE INVERSIÓN N° 2412518**

¹ Estas bases se utilizarán para la contratación de la ejecución de obras. Para tal efecto, se deberá tener en cuenta la siguiente definición:

Obra: Construcción, reconstrucción, rehabilitación, remodelación, mejoramiento, demolición, renovación, ampliación y habilitación de bienes inmuebles, tales como edificaciones, estructuras, excavaciones, perforaciones, carreteras, puentes, entre otros, que requieren dirección técnica, expediente técnico, mano de obra, materiales y/o equipos.

DEBER DE COLABORACIÓN

La Entidad y todo proveedor que se someta a las presentes Bases, sea como participante, postor y/o contratista, deben conducir su actuación conforme a los principios previstos en la Ley de Contrataciones del Estado.

En este contexto, se encuentran obligados a prestar su colaboración al OSCE y a la Secretaría Técnica de la Comisión de Defensa de la Libre Competencia del INDECOPI, en todo momento según corresponda a sus competencias, a fin de comunicar presuntos casos de fraude, colusión y corrupción por parte de los funcionarios y servidores de la Entidad, así como los proveedores y demás actores que participan en el proceso de contratación.

De igual forma, deben poner en conocimiento del OSCE y a la Secretaría Técnica de la Comisión de Defensa de la Libre Competencia del INDECOPI los indicios de conductas anticompetitivas que se presenten durante el proceso de contratación, en los términos del Decreto Legislativo N° 1034, "Ley de Represión de Conductas Anticompetitivas", o norma que la sustituya, así como las demás normas de la materia.

La Entidad y todo proveedor que se someta a las presentes Bases, sea como participante, postor y/o contratista del proceso de contratación deben permitir al OSCE o a la Secretaría Técnica de la Comisión de Defensa de la Libre Competencia del INDECOPI el acceso a la información referida a las contrataciones del Estado que sea requerida, prestar testimonio o absolución de posiciones que se requieran, entre otras formas de colaboración.

SECCIÓN GENERAL

DISPOSICIONES COMUNES DEL PROCEDIMIENTO DE SELECCIÓN

(ESTA SECCIÓN NO DEBE SER MODIFICADA EN NINGÚN EXTREMO, BAJO SANCIÓN DE NULIDAD)

CAPÍTULO I

ETAPAS DEL PROCEDIMIENTO DE SELECCIÓN

1.1. REFERENCIAS

Cuando en el presente documento se mencione la palabra Ley, se entiende que se está haciendo referencia a la Ley N° 30225, Ley de Contrataciones del Estado, y cuando se mencione la palabra Reglamento, se entiende que se está haciendo referencia al Reglamento de la Ley de Contrataciones del Estado aprobado por Decreto Supremo N° 344-2018-EF.

Las referidas normas incluyen sus respectivas modificaciones, de ser el caso.

1.2. CONVOCATORIA

Se realiza a través de su publicación en el SEACE de conformidad con lo señalado en el artículo 54 del Reglamento, en la fecha señalada en el calendario del procedimiento de selección, debiendo adjuntar las bases.

1.3. REGISTRO DE PARTICIPANTES

El registro de participantes se realiza conforme al artículo 55 del Reglamento. En el caso de un consorcio, basta que se registre uno (1) de sus integrantes.

Importante

- *Para registrarse como participante en un procedimiento de selección convocado por las Entidades del Estado Peruano, es necesario que los proveedores cuenten con inscripción vigente y estar habilitados ante el Registro Nacional de Proveedores (RNP) que administra el Organismo Supervisor de las Contrataciones del Estado (OSCE). Para obtener mayor información, se puede ingresar a la siguiente dirección electrónica: www.rnp.gob.pe.*
- *Los proveedores que deseen registrar su participación deben ingresar al SEACE utilizando su Certificado SEACE (usuario y contraseña). Asimismo, deben observar las instrucciones señaladas en el documento de orientación "Guía para el registro de participantes electrónico" publicado en <https://www2.seace.gob.pe/>.*
- *En caso los proveedores no cuenten con inscripción vigente en el RNP y/o se encuentren inhabilitados o suspendidos para ser participantes, postores y/o contratistas, el SEACE restringirá su registro, quedando a potestad de estos intentar nuevamente registrar su participación en el procedimiento de selección en cualquier otro momento, dentro del plazo establecido para dicha etapa, siempre que haya obtenido la vigencia de su inscripción o quedado sin efecto la sanción que le impuso el Tribunal de Contrataciones del Estado.*

1.4. FORMULACIÓN DE CONSULTAS Y OBSERVACIONES A LAS BASES

La formulación de consultas y observaciones a las bases se efectúa de conformidad con lo establecido en los numerales 72.1 y 72.2 del artículo 72 del Reglamento.

Importante

No pueden formularse consultas ni observaciones respecto del contenido de una ficha de homologación aprobada, aun cuando el requerimiento haya sido homologado parcialmente respecto a las características técnicas y/o requisitos de calificación y/o condiciones de ejecución. Las consultas y observaciones que se formulen sobre el particular, se tienen como no presentadas.

1.5. ABSOLUCIÓN DE CONSULTAS, OBSERVACIONES E INTEGRACIÓN DE BASES

La absolución de consultas, observaciones e integración de las bases se realizan conforme a las disposiciones previstas en los numerales 72.4 y 72.5 del artículo 72 del Reglamento.

Importante

- *No se absolverán consultas y observaciones a las bases que se presenten en forma física.*
- *Cuando exista divergencia entre lo indicado en el pliego de absolución de consultas y observaciones y la integración de bases, prevalece lo absuelto en el referido pliego; sin perjuicio, del deslinde de responsabilidades correspondiente.*

1.6. ELEVACIÓN AL OSCE DEL PLIEGO DE ABSOLUCIÓN DE CONSULTAS Y OBSERVACIONES E INTEGRACIÓN DE BASES

Los cuestionamientos al pliego de absolución de consultas y observaciones, así como a las bases integradas por supuestas vulneraciones a la normativa de contrataciones, a los principios que rigen la contratación pública u otra normativa que tenga relación con el objeto de la contratación, pueden ser elevados al OSCE, de acuerdo a lo indicado en los numerales del 72.8 al 72.11 del artículo 72 del Reglamento.

La solicitud de elevación para emisión de Pronunciamiento se presenta ante la Entidad, la cual debe remitir al OSCE el expediente completo, de acuerdo a lo señalado en el artículo 124 del TUO de la Ley 27444, aprobado por Decreto Supremo N° 004-2019-JUS, al día hábil siguiente de recibida dicha solicitud.

Advertencia

La solicitud de elevación al OSCE de los cuestionamientos al pliego de absolución de consultas y observaciones, así como a las Bases integradas, se realiza de manera electrónica a través del SEACE, a partir de la oportunidad en que establezca el OSCE mediante comunicado.

Importante

Constituye infracción pasible de sanción según lo previsto en el literal n) del numeral 50.1 del artículo 50 de la Ley, presentar cuestionamientos maliciosos o manifiestamente infundados al pliego de absolución de consultas y/u observaciones.

1.7. FORMA DE PRESENTACIÓN DE OFERTAS

Las ofertas se presentan conforme lo establecido en el artículo 59 del Reglamento.

Las declaraciones juradas, formatos o formularios previstos en las bases que conforman la oferta deben estar debidamente firmados por el postor (firma manuscrita o digital, según la Ley N° 27269, Ley de Firmas y Certificados Digitales²). Los demás documentos deben ser visados por el postor. En el caso de persona jurídica, por su representante legal, apoderado o mandatario designado para dicho fin y, en el caso de persona natural, por este o su apoderado. No se acepta el pegado de la imagen de una firma o visto. Las ofertas se presentan foliadas.

Importante

- *Los formularios electrónicos que se encuentran en el SEACE y que los proveedores deben*

² Para mayor información sobre la normativa de firmas y certificados digitales ingresar a: <https://www.indecopi.gob.pe/web/firmas-digitales/firmar-y-certificados-digitales>

llenar para presentar sus ofertas, tienen carácter de declaración jurada.

- *En caso la información contenida en los documentos escaneados que conforman la oferta no coincida con lo declarado a través del SEACE, prevalece la información declarada en los documentos escaneados.*
- *No se tomarán en cuenta las ofertas que se presenten en físico a la Entidad.*

1.8. PRESENTACIÓN Y APERTURA DE OFERTAS

El participante presentará su oferta de manera electrónica a través del SEACE, desde las 00:01 horas hasta las 23:59 horas del día establecido para el efecto en el cronograma del procedimiento; adjuntando el archivo digitalizado que contenga los documentos que conforman la oferta de acuerdo a lo requerido en las bases.

El participante debe verificar antes de su envío, bajo su responsabilidad, que el archivo pueda ser descargado y su contenido sea legible.

Importante

Los integrantes de un consorcio no pueden presentar ofertas individuales ni conformar más de un consorcio en un procedimiento de selección, o en un determinado ítem cuando se trate de procedimientos de selección según relación de ítems.

En la apertura electrónica de la oferta, el comité de selección, verifica la presentación de lo exigido en la sección específica de las bases, de conformidad con el numeral 73.2 del artículo 73 del Reglamento. De no cumplir con lo requerido, la oferta se considera no admitida.

Asimismo, el comité de selección declara no admitidas las ofertas que se encuentran por debajo del noventa por ciento (90%) del valor referencial o que excedan en más del diez por ciento (10%) del valor referencial.

1.9. EVALUACIÓN DE LAS OFERTAS

La evaluación consiste en la aplicación de los factores de evaluación previstos en el Capítulo IV de la sección específica de las bases a las ofertas admitidas, con el objeto de determinar la oferta con el mejor puntaje y el orden de prelación de las ofertas.

Para determinar la oferta con el mejor puntaje, se toma en cuenta lo indicado en el numeral 74.2 del artículo 74 del Reglamento.

El desempate mediante sorteo se realiza de manera electrónica a través del SEACE.

Importante

En el caso de procedimientos de selección por relación de ítems cuando la obra se ejecute fuera de la provincia de Lima y Callao y el monto del valor referencial de algún ítem no supere los novecientos mil Soles (S/ 900,000.00), a solicitud del postor se asigna una bonificación equivalente al diez por ciento (10%) sobre el puntaje total obtenido en dicho ítem por los postores con domicilio en la provincia donde se ejecuta la obra, o en las provincias colindantes, sean o no pertenecientes al mismo departamento o región. El domicilio es el consignado en la constancia de inscripción ante el RNP³.

³ La constancia de inscripción electrónica se visualizará en el portal web del Registro Nacional de Proveedores: www.mpp.gob.pe

1.10. CALIFICACIÓN DE OFERTAS

Luego de culminada la evaluación, el comité de selección califica a los postores que obtuvieron el primer, segundo, tercer y cuarto lugar, según el orden de prelación, verificando que cumplan con los requisitos de calificación detallados en el numeral 3.2 del Capítulo III de la sección específica de las bases. La oferta del postor que no cumpla con los requisitos de calificación es descalificada.

Si alguno de los cuatro (4) postores no cumple con los requisitos de calificación, se aplica lo establecido en los numerales 75.2 y 75.3 del artículo 75 del Reglamento.

1.11. SUBSANACIÓN DE LAS OFERTAS

La subsanación de las ofertas se sujeta a lo establecido en el artículo 60 del Reglamento. La corrección aritmética a la que hace referencia el numeral 60.4 de dicho artículo procede para la ejecución de obras a suma alzada.

El plazo que se otorgue para la subsanación no puede ser inferior a un (1) día hábil.

La solicitud de subsanación se realiza de manera electrónica a través del SEACE y será remitida al correo electrónico consignado por el postor al momento de realizar su inscripción en el RNP, siendo su responsabilidad el permanente seguimiento de las notificaciones a dicho correo. La notificación de la solicitud se entiende efectuada el día de su envío al correo electrónico.

La presentación de las subsanaciones se realiza a través del SEACE. No se tomará en cuenta la subsanación que se presente en físico a la Entidad.

1.12. RECHAZO DE LAS OFERTAS

Previo al otorgamiento de la buena pro, el comité de selección revisa las ofertas económicas que cumplen los requisitos de calificación, de conformidad con lo establecido para el rechazo de ofertas, previsto en el artículo 68 del Reglamento, de ser el caso.

De rechazarse alguna de las ofertas calificadas, el comité de selección revisa el cumplimiento de los requisitos de calificación de los postores que siguen en el orden de prelación, en caso las hubiere.

1.13. OTORGAMIENTO DE LA BUENA PRO

Definida la oferta ganadora, el comité de selección otorga la buena pro, mediante su publicación en el SEACE, incluyendo el cuadro comparativo y las actas debidamente motivadas de los resultados de la admisión, no admisión, evaluación, calificación, descalificación, rechazo y el otorgamiento de la buena pro.

1.14. CONSENTIMIENTO DE LA BUENA PRO

Cuando se hayan presentado dos (2) o más ofertas, el consentimiento de la buena pro se produce a los ocho (8) días hábiles siguientes de la notificación de su otorgamiento, sin que los postores hayan ejercido el derecho de interponer el recurso de apelación.

En caso que se haya presentado una sola oferta, el consentimiento de la buena pro se produce el mismo día de la notificación de su otorgamiento.

El consentimiento del otorgamiento de la buena pro se publica en el SEACE al día hábil siguiente de producido.

Importante

Una vez consentido el otorgamiento de la buena pro, el órgano encargado de las contrataciones o el órgano de la Entidad al que se haya asignado tal función realiza la verificación de la oferta presentada por el postor ganador de la buena pro conforme lo establecido en el numeral 64.6 del artículo 64 del Reglamento.

CAPÍTULO II SOLUCIÓN DE CONTROVERSIAS DURANTE EL PROCEDIMIENTO DE SELECCIÓN

2.1. RECURSO DE APELACIÓN

A través del recurso de apelación se pueden impugnar los actos dictados durante el desarrollo del procedimiento de selección hasta antes del perfeccionamiento del contrato.

El recurso de apelación se presenta ante y es resuelto por el Tribunal de Contrataciones del Estado.

Los actos que declaren la nulidad de oficio, la cancelación del procedimiento de selección y otros actos emitidos por el Titular de la Entidad que afecten la continuidad de este, se impugnan ante el Tribunal de Contrataciones del Estado.

Importante

- *Una vez otorgada la buena pro, el comité de selección, está en la obligación de permitir el acceso de los participantes y postores al expediente de contratación, salvo la información calificada como secreta, confidencial o reservada por la normativa de la materia, a más tardar dentro del día siguiente de haberse solicitado por escrito.*
Luego de otorgada la buena pro no se da a conocer las ofertas cuyos requisitos de calificación no fueron analizados y revisados por el comité de selección.
- *A efectos de recoger la información de su interés, los postores pueden valerse de distintos medios, tales como: (i) la lectura y/o toma de apuntes, (ii) la captura y almacenamiento de imágenes, e incluso (iii) pueden solicitar copia de la documentación obrante en el expediente, siendo que, en este último caso, la Entidad deberá entregar dicha documentación en el menor tiempo posible, previo pago por tal concepto.*
- *El recurso de apelación se presenta ante la Mesa de Partes del Tribunal o ante las oficinas desconcentradas del OSCE.*

2.2. PLAZOS DE INTERPOSICIÓN DEL RECURSO DE APELACIÓN

La apelación contra el otorgamiento de la buena pro o contra los actos dictados con anterioridad a ella se interpone dentro de los ocho (8) días hábiles siguientes de haberse notificado el otorgamiento de la buena pro.

La apelación contra los actos dictados con posterioridad al otorgamiento de la buena pro, contra la declaración de nulidad, cancelación y declaratoria de desierto del procedimiento, se interpone dentro de los ocho (8) días hábiles siguientes de haberse tomado conocimiento del acto que se desea impugnar.

CAPÍTULO III DEL CONTRATO

3.1. PERFECCIONAMIENTO DEL CONTRATO

Los plazos y el procedimiento para perfeccionar el contrato se realiza conforme a lo indicado en el artículo 141 del Reglamento.

Para perfeccionar el contrato, el postor ganador de la buena pro debe presentar los documentos señalados en los artículos 139 y 175 del Reglamento, así como los previstos en la sección específica de las bases.

3.2. GARANTÍAS

Las garantías que deben otorgar los postores y/o contratistas, según corresponda, son las de fiel cumplimiento del contrato y por los adelantos.

3.2.1. GARANTÍA DE FIEL CUMPLIMIENTO

Como requisito indispensable para perfeccionar el contrato, el postor ganador debe entregar a la Entidad la garantía de fiel cumplimiento del mismo por una suma equivalente al diez por ciento (10%) del monto del contrato original. Esta se mantiene vigente hasta el consentimiento de la liquidación final.

3.2.2. GARANTÍA DE FIEL CUMPLIMIENTO POR PRESTACIONES ACCESORIAS

En las contrataciones que conllevan la ejecución de prestaciones accesorias, tales como mantenimiento, reparación o actividades afines, se otorga una garantía adicional por una suma equivalente al diez por ciento (10%) del monto del contrato de la prestación accesorio, la misma que debe ser renovada periódicamente hasta el cumplimiento total de las obligaciones garantizadas.

3.2.3. GARANTÍA POR ADELANTO

En caso se haya previsto en la sección específica de las bases la entrega de adelantos, el contratista debe presentar una garantía emitida por idéntico monto conforme a lo estipulado en el artículo 153 del Reglamento.

3.3. REQUISITOS DE LAS GARANTÍAS

Las garantías que se presenten deben ser incondicionales, solidarias, irrevocables y de realización automática en el país, al solo requerimiento de la Entidad. Asimismo, deben ser emitidas por empresas que se encuentren bajo la supervisión directa de la Superintendencia de Banca, Seguros y Administradoras Privadas de Fondos de Pensiones y que cuenten con clasificación de riesgo B o superior. Asimismo, deben estar autorizadas para emitir garantías; o estar consideradas en la última lista de bancos extranjeros de primera categoría que periódicamente publica el Banco Central de Reserva del Perú.

Importante

Corresponde a la Entidad verificar que las garantías presentadas por el postor ganador de la buena pro y/o contratista cumplan con los requisitos y condiciones necesarios para su aceptación y eventual ejecución; sin perjuicio de la determinación de las responsabilidades funcionales que correspondan.

Advertencia

Los funcionarios de las Entidades no deben aceptar garantías emitidas bajo condiciones distintas a las establecidas en el presente numeral, debiendo tener en cuenta lo siguiente:

- 1. La clasificadora de riesgo que asigna la clasificación a la empresa que emite la garantía debe encontrarse listada en el portal web de la SBS (<http://www.sbs.gob.pe/sistema-financiero/clasificadoras-de-riesgo>).*
- 2. Se debe identificar en la página web de la clasificadora de riesgo respectiva, cuál es la clasificación vigente de la empresa que emite la garantía, considerando la vigencia a la fecha de emisión de la garantía.*
- 3. Para fines de lo establecido en el artículo 148 del Reglamento, la clasificación de riesgo B, incluye las clasificaciones B+ y B.*
- 4. Si la empresa que otorga la garantía cuenta con más de una clasificación de riesgo emitida por distintas empresas listadas en el portal web de la SBS, bastará que en una de ellas cumpla con la clasificación mínima establecida en el Reglamento.*

En caso exista alguna duda sobre la clasificación de riesgo asignada a la empresa emisora de la garantía, se deberá consultar a la clasificadora de riesgos respectiva.

De otro lado, además de cumplir con el requisito referido a la clasificación de riesgo, a efectos de verificar si la empresa emisora se encuentra autorizada por la SBS para emitir garantías, debe revisarse el portal web de dicha Entidad (<http://www.sbs.gob.pe/sistema-financiero/relacion-de-empresas-que-se-encuentran-autorizadas-a-emitar-cartas-fianza>).

Los funcionarios competentes deben verificar la autenticidad de la garantía a través de los mecanismos establecidos (consulta web, teléfono u otros) por la empresa emisora.

3.4. EJECUCIÓN DE GARANTÍAS

La Entidad puede solicitar la ejecución de las garantías conforme a los supuestos contemplados en el artículo 155 del Reglamento.

3.5. ADELANTOS

La Entidad puede establecer la entrega de adelantos directos y adelantos para materiales e insumos, y en el caso de contratos bajo la modalidad llave en mano, para equipamiento y mobiliario, de conformidad con el artículo 180 del Reglamento, siempre que ello haya sido previsto en la sección específica de las bases.

Asimismo, la Entidad puede establecer la obligación de constituir un fideicomiso para el manejo de los recursos que el contratista reciba a título de adelanto, de acuerdo al procedimiento, plazos y requisitos señalados en los artículos 184 y 185 del Reglamento.

3.6. VALORIZACIONES

Las valorizaciones son la cuantificación económica de un avance físico en la ejecución de la obra, realizada en un período determinado, tienen el carácter de pagos a cuenta y son elaboradas el último día de cada período previsto en la sección específica de las bases, por el inspector o supervisor, según corresponda y el contratista.

En caso se haya suscrito contrato con un consorcio, el pago de las valorizaciones se realizará a quien se indique en el contrato de consorcio.

Advertencia

En caso de retraso en los pagos a cuenta o pago final por parte de la Entidad, salvo que se deba a caso fortuito o fuerza mayor, esta reconoce al contratista los intereses legales correspondientes, de conformidad con el artículo 39 de la Ley y los artículos 1244, 1245 y 1246 del Código Civil, debiendo repetir contra los responsables de la demora injustificada.

3.7. REAJUSTES

Los reajustes se calculan conforme lo indicado en el numeral 38.3 del artículo 38 y el artículo 195 del Reglamento.

Importante

Tanto la elaboración como la aplicación de las fórmulas polinómicas se sujetan a lo dispuesto en el Decreto Supremo N° 011-79-VC y sus modificatorias, ampliatorias y complementarias.

3.8. PENALIDADES

3.12.1. PENALIDAD POR MORA EN LA EJECUCIÓN DE LA PRESTACIÓN

En caso de retraso injustificado del contratista en la ejecución de las prestaciones objeto del contrato, la Entidad le aplica automáticamente una penalidad por mora por cada día de atraso, de conformidad con el artículo 162 del Reglamento.

3.12.2. OTRAS PENALIDADES

La Entidad puede establecer penalidades distintas a la mencionada en el numeral precedente, según lo previsto en el artículo 163 del Reglamento y lo indicado en la sección específica de las bases.

Estos dos tipos de penalidades se calculan en forma independiente y pueden alcanzar cada una un monto máximo equivalente al diez por ciento (10%) del monto del contrato vigente, o de ser el caso, del ítem que debió ejecutarse.

3.9. INCUMPLIMIENTO DEL CONTRATO

Las causales para la resolución del contrato, serán aplicadas de conformidad con el artículo 36 de la Ley y 164 del Reglamento.

3.10. DISPOSICIONES FINALES

Todos los demás aspectos del presente procedimiento no contemplados en las bases se regirán supletoriamente por la Ley y su Reglamento, así como por las disposiciones legales vigentes.

SECCIÓN ESPECÍFICA

CONDICIONES ESPECIALES DEL PROCEDIMIENTO DE SELECCIÓN

(EN ESTA SECCIÓN LA ENTIDAD DEBERÁ COMPLETAR LA INFORMACIÓN EXIGIDA, DE ACUERDO A LAS INSTRUCCIONES INDICADAS)

CAPÍTULO I **GENERALIDADES**

1.1. ENTIDAD CONVOCANTE

Nombre : MUNICIPALIDAD PROVINCIAL DE VIRU
RUC N° : 20166028842
Domicilio legal : Calle Independencia N° 510
Teléfono: : 044371031
Correo electrónico: : jalva@muniviru.gob.pe

1.2. OBJETO DE LA CONVOCATORIA

El presente procedimiento de selección tiene por objeto la contratación de la ejecución de la obra **“AMPLIACION DEL ESTADIO MUNICIPAL SAN LUIS DISTRITO DE VIRU - PROVINCIA DE VIRU - DEPARTAMENTO DE LA LIBERTAD”, CON CÓDIGO ÚNICO DE INVERSIÓN N° 2412518**

1.3. VALOR REFERENCIAL⁴

El valor referencial asciende a **S/ 19,473,589.56 (DIECINUEVE MILLONES CUATROCIENTOS SETENTA Y TRES MIL QUINIENTOS OCHENTA Y NUEVE Y 56/100 SOLES)**, incluidos los impuestos de Ley y cualquier otro concepto que incida en el costo total de la ejecución de la obra. El valor referencial ha sido calculado al mes de diciembre del 2024

Valor Referencial (VR)	Límites ⁵	
	Inferior	Superior
S/ 19,473,589.56 (DIECINUEVE MILLONES CUATROCIENTOS SETENTA Y TRES MIL QUINIENTOS OCHENTA Y NUEVE Y 56/100 SOLES)	S/ 17,526,230.61 (DIECISIETE MILLONES QUINIENTOS VEINTE Y SEIS MIL DOSCIENTOS TREINTA Y 61/100 SOLES)	S/ 21,420,948.51 (VEINTIUN MILLONES CUATROCIENTOS VEINTE MIL NOVECIENTOS CUARENTA Y OCHO Y 51/100 SOLES)

Importante

El precio de las ofertas no puede exceder los límites del valor referencial de conformidad con el numeral 28.2 del artículo 28 de la Ley.

1.4. EXPEDIENTE DE CONTRATACIÓN

Documento y fecha de aprobación del expediente de contratación

RESOLUCIÓN DE GERENCIA
MUNICIPAL N° 400-2024-
MPV/GM de fecha 20/12/2024

⁴ El monto del valor referencial indicado en esta sección de las bases no debe diferir del monto del valor referencial consignado en la ficha del procedimiento en el SEACE. No obstante, de existir contradicción entre estos montos, primará el monto del valor referencial indicado en las bases aprobadas.

⁵ De acuerdo a lo señalado en el artículo 48 del Reglamento, estos límites se calculan considerando dos (2) decimales. Para ello, si el límite inferior tiene más de dos (2) decimales, se aumenta en un dígito el valor del segundo decimal; en el caso del límite superior, se considera el valor del segundo decimal sin efectuar el redondeo.

Documento y fecha de aprobación del expediente técnico	:	RESOLUCIÓN DE GERENCIA N° 098-2024-GIDUR-MPV de fecha 05/12/2024
Documento y fecha de actualización del expediente técnico, de corresponder	:	
Tipo y número del procedimiento de selección que se convocó para la elaboración del expediente técnico, de corresponder	:	

1.5. FUENTE DE FINANCIAMIENTO

- RUBRO 07: FONDO DE COMPENSACIÓN MUNICIPAL
- RUBRO 13: DONACIONES Y TRANSFERENCIAS
- RUBRO 18: CANON Y SOBRECANON, REGALÍAS, RENTA DE ADUANAS Y PARTICIPACIONES

Importante

La fuente de financiamiento debe corresponder a aquella prevista en la Ley de Equilibrio Financiero del Presupuesto del Sector Público del año fiscal en el cual se convoca el procedimiento de selección.

1.6. SISTEMA DE CONTRATACIÓN

El presente procedimiento se rige por el sistema de SUMA ALZADA, de acuerdo con lo establecido en el expediente de contratación respectivo.

1.7. MODALIDAD DE EJECUCIÓN

NO CORRESPONDE

1.8. ALCANCES DEL REQUERIMIENTO

El alcance de la ejecución de la obra está definido en el Capítulo III de la presente sección de las bases.

1.9. PLAZO DE EJECUCIÓN DE LA OBRA

El plazo de ejecución de la obra materia de la presente convocatoria, es de **365** días calendario, en concordancia con lo establecido en el expediente de contratación y en el expediente técnico de obra.

1.10. COSTO DE REPRODUCCIÓN Y ENTREGA DE BASES Y DEL EXPEDIENTE TÉCNICO DE LA OBRA

Los participantes registrados tienen el derecho a recabar las bases y el expediente técnico de la obra en versión impresa o digital, según su elección, para cuyo efecto deben:

Pagar en	:	CAJA DE LA ENTIDAD
Recoger en	:	SUB GERENCIA DE ABASTECIMIENTO Y SERVICIOS GENERALES
Costo de bases	:	Impresa: S/ 10.00
Costo del expediente	:	Impreso: S/ 100.00

técnico

Digital: S/ 50.00

Las bases y el expediente técnico se entregan inmediatamente después de realizado el pago correspondiente. Excepcionalmente, el expediente técnico en versión impresa puede ser entregado dentro del plazo máximo de un (1) día hábil de efectuado el pago.

Importante

- *La Entidad debe entregar una constancia o formulario de cargos en donde consta que el participante recibió el expediente técnico completo. Dicha constancia o formulario debe incluir un índice del contenido del expediente técnico y número de folios correspondientes.*
- *El costo de entrega del ejemplar de las bases y del expediente técnico, no puede exceder el costo de su reproducción.*

Advertencia

Las Entidades deben cautelar bajo responsabilidad que la versión impresa y digital del expediente técnico correspondan a la versión original del expediente técnico aprobado.

1.11. ACCESO VIRTUAL AL EXPEDIENTE TÉCNICO DE LA OBRA

El expediente técnico de la obra en versión digital se encuentra publicado en el SEACE, obligatoriamente, desde la fecha de la convocatoria del presente procedimiento de selección.

1.12. BASE LEGAL

- Ley N° 31953 Ley de Presupuesto del Sector Público para el Año Fiscal 2024.
- Ley N° 31954 Ley de Equilibrio Financiero del Presupuesto del Sector Público del año fiscal 2024.
- Decreto Supremo N° 082-2019-EF, que aprueba el T.U.O. de la Ley N° 30225, Ley de Contrataciones del Estado. (En adelante la LCE).
- Decreto Supremo N° 344-2018-EF, que aprueba el Reglamento de la Ley de Contrataciones del Estado. (En adelante el RLCE).
- Decreto Supremo N° 004-2019-JUS, T.U.O. de la Ley N° 27444 – Ley del Procedimiento Administrativo General.
- Decreto Supremo N° 021-2019-JUS, que aprueba el T.U.O. de la Ley No 27806, Ley de Transparencia y de Acceso a la Información Pública.
- Decreto Legislativo N° 1440, Decreto Legislativo del Sistema Nacional de Presupuesto Público.

Las referidas normas incluyen sus respectivas modificaciones, de ser el caso.

CAPÍTULO II DEL PROCEDIMIENTO DE SELECCIÓN

2.1. CALENDARIO DEL PROCEDIMIENTO DE SELECCIÓN

Según el cronograma de la ficha de selección de la convocatoria publicada en el SEACE.

Importante

De conformidad con la vigesimosegunda Disposición Complementaria Final del Reglamento, en caso la Entidad (Ministerios y sus organismos públicos, programas o proyectos adscritos) haya difundido el requerimiento a través del SEACE siguiendo el procedimiento establecido en dicha disposición, no procede formular consultas u observaciones al requerimiento.

2.2. CONTENIDO DE LAS OFERTAS

La oferta contendrá, además de un índice de documentos⁶, la siguiente documentación:

2.2.1. Documentación de presentación obligatoria

2.2.1.1. Documentos para la admisión de la oferta

- Declaración jurada de datos del postor. (**Anexo N° 1**)
- Documento que acredite la representación de quien suscribe la oferta.

En caso de persona jurídica, copia del certificado de vigencia de poder del representante legal, apoderado o mandatario designado para tal efecto.

En caso de persona natural, copia del documento nacional de identidad o documento análogo, o del certificado de vigencia de poder otorgado por persona natural, del apoderado o mandatario, según corresponda.

En el caso de consorcios, este documento debe ser presentado por cada uno de los integrantes del consorcio que suscriba la promesa de consorcio, según corresponda.

Advertencia

De acuerdo con el artículo 4 del Decreto Legislativo N° 1246, las Entidades están prohibidas de exigir a los administrados o usuarios la información que puedan obtener directamente mediante la interoperabilidad a que se refieren los artículos 2 y 3 de dicho Decreto Legislativo. En esa medida, si la Entidad es usuaria de la Plataforma de Interoperabilidad del Estado – PIDE⁷ y siempre que el servicio web se encuentre activo en el Catálogo de Servicios de dicha plataforma, no corresponderá exigir el certificado de vigencia de poder y/o documento nacional de identidad.

- Declaración jurada de acuerdo con el literal b) del artículo 52 del Reglamento. (**Anexo N° 2**)
- Declaración jurada de cumplimiento del Expediente Técnico, según el numeral 3.1 del Capítulo III de la presente sección. (**Anexo N° 3**)

⁶ La omisión del índice no determina la no admisión de la oferta.

⁷ Para mayor información de las Entidades usuarias y del Catálogo de Servicios de la Plataforma de Interoperabilidad del Estado – PIDE ingresar al siguiente enlace <https://www.gobiernodigital.gob.pe/interoperabilidad/>

- e) Declaración jurada de plazo de ejecución de la obra. **(Anexo Nº 4)**
- f) Promesa de consorcio con firmas legalizadas, de ser el caso, en la que se consigne los integrantes, el representante común, el domicilio común y las obligaciones a las que se compromete cada uno de los integrantes del consorcio, así como el porcentaje equivalente a dichas obligaciones. **(Anexo Nº 5)**
- g) El precio de la oferta en SOLES y:
 - ✓ El desagregado de partidas, cuando el procedimiento se haya convocado a suma alzada.
 - ✓ Los precios unitarios, considerando las partidas según lo previsto en el último párrafo del literal b) del artículo 35 del Reglamento.

Asimismo, la oferta incluye el monto de la prestación accesorio, cuando corresponda. **(Anexo Nº 6)**

El precio total de la oferta y los subtotales que lo componen deben ser expresados con dos (2) decimales. Los precios unitarios pueden ser expresados con más de dos (2) decimales.

Importante

- *El comité de selección no puede incorporar documentos adicionales para la admisión de la oferta a los establecidos en este acápite.*
- *El análisis de precios unitarios y el detalle de los gastos generales fijos y variables de la oferta se presentan para el perfeccionamiento del contrato.*
- *El comité de selección declara no admitidas las ofertas que no se encuentren dentro de los límites del valor referencial previstos en el numeral 28.2 del artículo 28 de la Ley. Asimismo, verifica la presentación de los documentos requeridos. De no cumplir con lo requerido, la oferta se considera no admitida.*

2.2.1.2. Documentos para acreditar los requisitos de calificación

Incorporar en la oferta los documentos que acreditan los “**Requisitos de Calificación**” que se detallan en el numeral 3.2 del Capítulo III de la presente sección de las bases.

2.2.2. Documentación de presentación facultativa:

- a) Incorporar en la oferta los documentos que acreditan los “Factores de Evaluación” establecidos en el Capítulo IV de la presente sección de las bases, a efectos de obtener el puntaje previsto en dicho Capítulo para cada factor.

Advertencia

El comité de selección no podrá exigir al postor la presentación de documentos que no hayan sido indicados en los acápites “Documentos para la admisión de la oferta”, “Requisitos de calificación” y “Factores de evaluación”.

2.3. REQUISITOS PARA PERFECCIONAR EL CONTRATO

El postor ganador de la buena pro debe presentar los siguientes documentos para perfeccionar el contrato:

- a) Garantía de fiel cumplimiento del contrato.
- b) Garantía de fiel cumplimiento por prestaciones accesorias, de ser el caso.
- c) Solicitud para la constitución del fideicomiso, en el marco de lo establecido en el literal a)

- del numeral 184.9 del artículo 184 del Reglamento, de ser el caso⁸.
- d) Contrato de consorcio con firmas legalizadas ante Notario de cada uno de los integrantes, de ser el caso.
 - e) Código de cuenta interbancaria (CCI) o, en el caso de proveedores no domiciliados, el número de su cuenta bancaria y la entidad bancaria en el exterior.
 - f) Copia de la vigencia del poder del representante legal de la empresa que acredite que cuenta con facultades para perfeccionar el contrato, cuando corresponda.
 - g) Copia de DNI del postor en caso de persona natural, o de su representante legal en caso de persona jurídica.

Advertencia

De acuerdo con el artículo 4 del Decreto Legislativo N° 1246, las Entidades están prohibidas de exigir a los administrados o usuarios la información que puedan obtener directamente mediante la interoperabilidad a que se refieren los artículos 2 y 3 de dicho Decreto Legislativo. En esa medida, si la Entidad es usuaria de la Plataforma de Interoperabilidad del Estado – PIDE⁹ y siempre que el servicio web se encuentre activo en el Catálogo de Servicios de dicha plataforma, no corresponderá exigir los documentos previstos en los literales e) y f).

- h) Domicilio para efectos de la notificación durante la ejecución del contrato.
- i) Autorización de notificación de la decisión de la Entidad sobre la solicitud de ampliación de plazo mediante medios electrónicos de comunicación¹⁰. **(Anexo N° 12)**
- j) Constancia de capacidad libre de contratación expedida por el RNP¹¹.
- k) Programa de Ejecución de Obra (CPM) el cual presenta la ruta crítica y el calendario de avance de obra valorizado.
- l) Calendario de adquisición de materiales e insumos necesarios para la ejecución de obra, en concordancia con el calendario de avance de obra valorizado. Este calendario se actualiza con cada ampliación de plazo otorgada, en concordancia con el calendario de avance de obra valorizado vigente.
- m) Calendario de utilización de equipo, en caso la naturaleza de la contratación lo requiera.
- n) Memoria en la que se señalen las consideraciones que se han tomado en cuenta para la elaboración de los documentos indicados en los literales k) l) y m).
- o) Análisis de precios unitarios de las partidas y detalle de los gastos generales fijos y variables de la oferta, en caso de obras sujetas a precios unitarios¹².
- p) Desagregado por partidas que dio origen a la oferta, en caso de obras a suma alzada.
- q) Copia de documentos que sustenten la propiedad, la posesión, el compromiso de compra venta o alquiler u otro documento que acredite la disponibilidad del requisito de calificación equipamiento estratégico. En el caso que el postor ganador sea un consorcio los documentos de acreditación de este requisito pueden estar a nombre del consorcio o de uno de sus integrantes.
- r) Copia de los diplomas que acrediten la formación académica requerida del plantel profesional clave, en caso que el grado o título profesional requerido no se encuentre publicado en el Registro Nacional de Grados Académicos y Títulos Profesionales a cargo de la de la Superintendencia Nacional de Educación Superior Universitaria – SUNEDU¹³.
- s) Copia de (i) contratos y su respectiva conformidad o (ii) constancias o (iii) certificados o (iv) cualquier otra documentación que, de manera fehaciente demuestre la experiencia del personal que conforma el plantel profesional clave.

Importante

⁸ Cuando la Entidad no haya incorporado en las bases la obligación de constituir un fideicomiso para la administración de los adelantos destinados a la ejecución de obra, el postor adjudicado puede presentar la solicitud para la constitución del fideicomiso.

⁹ Para mayor información de las Entidades usuarias y del Catálogo de Servicios de la Plataforma de Interoperabilidad del Estado – PIDE ingresar al siguiente enlace <https://www.gobiernodigital.gob.pe/interoperabilidad/>

¹⁰ En tanto se implemente la funcionalidad en el SEACE, de conformidad con la Primera Disposición Complementaria Transitoria del Decreto Supremo N° 234-2022-EF.

¹¹ Este requisito no aplica para procedimientos de contratación directa por la causal de carácter de secreto, secreto militar o por razones de orden interno.

¹² La Entidad puede requerir este documento en caso de obras a suma alzada.

¹³ <https://enlinea.sunedu.gob.pe/>

- *La Entidad debe aceptar las diferentes denominaciones utilizadas para acreditar la carrera profesional requerida, aun cuando no coincida literalmente con aquella prevista en los requisitos de calificación (por ejemplo Ingeniería Ambiental, Ingeniería en Gestión Ambiental, Ingeniería y Gestión Ambiental u otras denominaciones).*
- *Los documentos que acreditan la experiencia del personal deben incluir como mínimo los nombres y apellidos del profesional, el cargo desempeñado, el plazo de la prestación indicando el día, mes y año de inicio y culminación, el nombre de la Entidad u organización que emite el documento, la fecha de emisión y nombres y apellidos de quien suscribe el documento.*

En caso estos documentos establezcan el plazo de la experiencia adquirida por el profesional en meses sin especificar los días la Entidad debe considerar el mes completo.

De presentarse experiencia ejecutada paralelamente (traslape), para el cómputo del tiempo de dicha experiencia sólo se considerará una vez el periodo traslapado. No obstante, de presentarse periodos traslapados en el residente de obra, no se considera ninguna de las experiencias acreditadas, salvo la ejecución de obras por paquete.

Se considerará aquella experiencia que no tenga una antigüedad mayor a veinticinco (25) años anteriores a la fecha de la presentación de ofertas.

Asimismo, la Entidad debe valorar de manera integral los documentos presentados para acreditar dicha experiencia. En tal sentido, aun cuando en los documentos presentados la denominación del cargo o puesto no coincida literalmente con aquella prevista en los requisitos de calificación, se deberá validar la experiencia si las actividades que realizó el profesional corresponden con la función propia del cargo o puesto requerido.

- *Cuando el postor ganador de la buena pro presenta como plantel profesional clave a profesionales que se encuentren prestando servicios como residente o supervisor en obras contratadas por la Entidad que no cuentan con recepción, procede otorgar plazo adicional para subsanar, conforme lo previsto en el literal a) del artículo 141 del Reglamento.*
- *En caso que el postor ganador de la buena pro sea un consorcio, las garantías que presente este para el perfeccionamiento del contrato, así como durante la ejecución contractual, de ser el caso, además de cumplir con las condiciones establecidas en el artículo 33 de la Ley y en el artículo 148 del Reglamento, deben consignar expresamente el nombre completo o la denominación o razón social de los integrantes del consorcio, en calidad de garantizados, de lo contrario no podrán ser aceptadas por las Entidades. No se cumple el requisito antes indicado si se consigna únicamente la denominación del consorcio, conforme lo dispuesto en la Directiva “Participación de Proveedores en Consorcio en las Contrataciones del Estado”.*

Importante

- *Corresponde a la Entidad verificar que las garantías presentadas por el postor ganador de la buena pro cumplan con los requisitos y condiciones necesarios para su aceptación y eventual ejecución, sin perjuicio de la determinación de las responsabilidades funcionales que correspondan.*
- *De conformidad con el Reglamento Consular del Perú aprobado mediante Decreto Supremo N° 076-2005-RE para que los documentos públicos y privados extendidos en el exterior tengan validez en el Perú, deben estar legalizados por los funcionarios consulares peruanos y refrendados por el Ministerio de Relaciones Exteriores del Perú, salvo que se trate de documentos públicos emitidos en países que formen parte del Convenio de la Apostilla, en cuyo caso bastará con que estos cuenten con la Apostilla de la Haya¹⁴.*
- *La Entidad no puede exigir documentación o información adicional a la consignada en el presente numeral para el perfeccionamiento del contrato.*

¹⁴ Según lo previsto en la Opinión N° 009-2016/DTN.

2.4. PERFECCIONAMIENTO DEL CONTRATO

El contrato se perfecciona con la suscripción del documento que lo contiene. Para dicho efecto el postor ganador de la buena pro, dentro del plazo previsto en el artículo 141 del Reglamento, debe presentar la documentación requerida en Mesa de Partes de la Municipalidad Provincial de Virú, ubicado en Calle Independencia N° 510 – Virú

2.5. ADELANTOS¹⁵

2.5.1. ADELANTO DIRECTO

“La Entidad otorgará un (01) adelanto directo por el 10% del monto del contrato original.

El contratista debe solicitar formalmente el adelanto directo dentro de los ocho (8) días siguientes a la suscripción del contrato, adjuntando a su solicitud la garantía por adelantos¹⁶ mediante carta fianza o póliza de caución y el comprobante de pago correspondiente. La Entidad debe entregar el monto solicitado dentro de los siete (7) días contados a partir del día siguiente de recibida la solicitud del contratista.

Vencido el plazo para solicitar el adelanto no procede la solicitud.

2.5.2. ADELANTO PARA MATERIALES E INSUMOS

“La Entidad otorgará adelantos para materiales e insumos por el 20% del monto del contrato original, conforme al calendario de adquisición de materiales e insumos presentado por el contratista.

La entrega de los adelantos se realizará en un plazo de ocho (08) días calendario previos a la fecha prevista en el calendario de adquisición de materiales e insumos para cada adquisición, con la finalidad que EL CONTRATISTA pueda disponer de los materiales e insumos en la oportunidad prevista en el calendario de avance de obra valorizado. Para tal efecto, EL CONTRATISTA debe solicitar la entrega del adelanto en un plazo de quince (15) días calendario anteriores al inicio del plazo antes mencionado, adjuntando a su solicitud la garantía por adelantos¹⁷ mediante carta fianza o póliza de caución y el comprobante de pago respectivo”.

2.6. VALORIZACIONES

El periodo de valorización será MENSUAL.

Importante

- *Cuando el periodo de valorización establecido por la Entidad sea el mensual, el plazo del pago de la valorización se regirá por lo dispuesto en el numeral 194.7 del artículo 194 del Reglamento. En cambio, si la Entidad prevé un periodo de valorización distinto al mensual, se debe establecer los plazos y procedimiento aplicables para la valorización, teniendo en consideración lo dispuesto en el numeral 194.6 del referido artículo, así como el plazo para el pago de las valorizaciones.*

¹⁵ Si la Entidad ha previsto la entrega de adelantos, debe prever el procedimiento para su entrega, conforme a lo previsto en los artículos 181 y 182 del Reglamento.

¹⁶ De conformidad con el artículo 153 del Reglamento, esta garantía debe ser emitida por idéntico monto y un plazo mínimo de vigencia de tres (3) meses, renovable por un plazo idéntico hasta la amortización total del adelanto otorgado. Cuando el plazo de ejecución contractual sea menor a tres (3) meses, las garantías pueden ser emitidas con una vigencia menor, siempre que cubra la fecha prevista para la amortización total del adelanto otorgado.

¹⁷ De conformidad con el artículo 153 del Reglamento, esta garantía debe ser emitida por idéntico monto y un plazo mínimo de vigencia de tres (3) meses, renovable por un plazo idéntico hasta la amortización total del adelanto otorgado. Cuando el plazo de ejecución contractual sea menor a tres (3) meses, las garantías pueden ser emitidas con una vigencia menor, siempre que cubra la fecha prevista para la amortización total del adelanto otorgado.

- Las valorizaciones de obra se presentan a través del módulo de ejecución contractual del SEACE. Dicha obligación aplica a los contratos de obra que deriven de procedimientos de selección para la ejecución de obras, convocados a partir de la entrada en vigencia de la Directiva N° 001-2022-OSCE/CD “Gestión de las valorizaciones de obra a través del SEACE”¹⁸. Mediante comunicado el OSCE publica y difunde la relación de Entidades obligadas a usar la sección de valorizaciones electrónicas como medio para la gestión de las valorizaciones de obra. El primer listado de entidades obligadas se encuentra publicado en el siguiente enlace:

<https://www.gob.pe/institucion/osce/noticias/575017-comunicado-n-001-2022-osce>

2.7. PLAZO PARA EL PAGO DEL SALDO DE LA LIQUIDACIÓN DEL CONTRATO DE OBRA

La Entidad o el contratista, según corresponda, deben efectuar el pago del monto correspondiente al saldo de la liquidación del contrato de obra, en el plazo de 30 días calendario, computados desde el día siguiente del consentimiento de la liquidación. Para tal efecto, la parte que solicita el pago debe presentar el comprobante de pago respectivo.

¹⁸ Aprobada mediante Resolución N° 002-2022-OSCE-PRE y modificada mediante Resolución N° 042-2022-OSCE/PRE, publicadas en el Diario Oficial El Peruano el 10 de enero de 2022 y 5 de marzo de 2022, respectivamente.

CAPÍTULO III **REQUERIMIENTO**

Importante

Es responsabilidad de la Entidad cautelar la adecuada formulación del expediente técnico, debiendo asegurar la calidad técnica y reducir la necesidad de su reformulación por errores o deficiencias técnicas que repercutan en el proceso de contratación y en la ejecución de la obra.

3.1. EXPEDIENTE TÉCNICO E INFORMACIÓN COMPLEMENTARIA DEL EXPEDIENTE TÉCNICO

I. CONSIDERACIONES GENERALES

1.1. OBJETO DEL REQUERIMIENTO

Contratación de un proveedor individual o en consorcio, con RNP vigente en el capítulo de ejecutor de obras para la ejecución de la obra: **"AMPLIACION DEL ESTADIO MUNICIPAL SAN LUIS DISTRITO DE VIRU - PROVINCIA DE VIRU - DEPARTAMENTO DE LA LIBERTAD" ETAPA II CON CUI N° 2412518.**

1.2. NOMBRE DEL PROYECTO

La ejecución de la obra, objeto del presente requerimiento, forma parte del proyecto de inversión denominado: **"AMPLIACION DEL ESTADIO MUNICIPAL SAN LUIS DISTRITO DE VIRU - PROVINCIA DE VIRU - DEPARTAMENTO DE LA LIBERTAD" ETAPA II**, que cuenta con la siguiente información:

- Nombre de la obra : "AMPLIACION DEL ESTADIO MUNICIPAL SAN LUIS DISTRITO DE VIRU - PROVINCIA DE VIRU - DEPARTAMENTO DE LA LIBERTAD" ETAPA II.
- Ubicación : El lugar de la ejecución de la obra es el siguiente:
 - Distrito: Virú
 - Provincia: Virú
 - Región: La Libertad
- Nombre del PIP o inversión : "AMPLIACION DEL ESTADIO MUNICIPAL SAN LUIS DISTRITO DE VIRU - PROVINCIA DE VIRU - DEPARTAMENTO DE LA LIBERTAD"
- Código del PIP, de ser el caso : Código Único de Inversiones N° 2412518
- Nivel de los estudios de preinversión, según corresponda : Ficha técnica simplificada
- Fecha de declaración de viabilidad de : 08/05/2018
- Expediente técnico aprobado : Resolución de Gerencia N° 098-2024-GIDUR/MPV mediante
- Fecha de aprobación : 05/12/2024

1.3. ANTECEDENTES

El Estadio Municipal San Luis en sus inicios, su sede se encontraba ubicado en la calle Libertad, al costado donde en la actualidad se encuentra ubicado el local de la Liga de Fútbol de Virú, Posteriormente en los años 2000 al 2003 fue trasladado y construido su cerco perimétrico en el sector San Luis en el nuevo terreno de propiedad de la Municipalidad Provincial de Virú.

Los motivos que generaron la propuesta del estudio es buscar solucionar la problemática de las inadecuadas condiciones para realizar prácticas deportivas en el Estadio Municipal San Luis del distrito de Virú. Actualmente se cuenta con un campo de fútbol cuyo grass está en malas condiciones, la pista atlética es de tierra, no cuenta con graderías y servicios complementarios como camerinos, y servicios higiénicos adecuados, entre otros.

La Municipalidad Provincial de Virú cuenta con la propiedad del Estadio Municipal San Luis, el mismo que cuenta con un terreno de 40,000 m2 debidamente saneado en los registros públicos de La Libertad.

En el año 2007 fue formulado y declarado Viable el estudio de pre inversión a nivel de Perfil, con código SNIP 61430, y con Oficio N° 2940-2013-EF/63.01, la Dirección General de Política de Inversiones - DGPI deshabilitó el proyecto para ser reformulado, debido a que el presupuesto actual, sobrepasa enormemente los montos establecidos según normatividad. El proyecto fue reformulado y aprobado; y debido a que el monto de inversión excede los 10 millones de nuevos soles, es necesario la elaboración del estudio a nivel de Factibilidad.

1.4. UBICACIÓN

LOCALIZACIÓN DEL PROYECTO

- Región : La Libertad.
- Provincia : Virú.
- Distrito : Virú.
- Región Natural : Costa.
- Zona : Urbana.
- Ubigeo : 131201
- Coordenadas UTM WGS 84 : 9069176N/ 747499E (Plaza de Armas Virú)

UBICACIÓN GEOGRÁFICA

La zona donde se ubica el proyecto; se encuentra ubicado en el centro Poblado San Luis, cuyas coordenadas son las siguientes; 9068092.52N/747547.39E; y con una altura promedio de 77.20 msnm.



Imagen N°01: Macro localización del proyecto



Imagen N°02: Micro localización del proyecto

El área de influencia que es el Centro Poblado San Luis, se delimita:

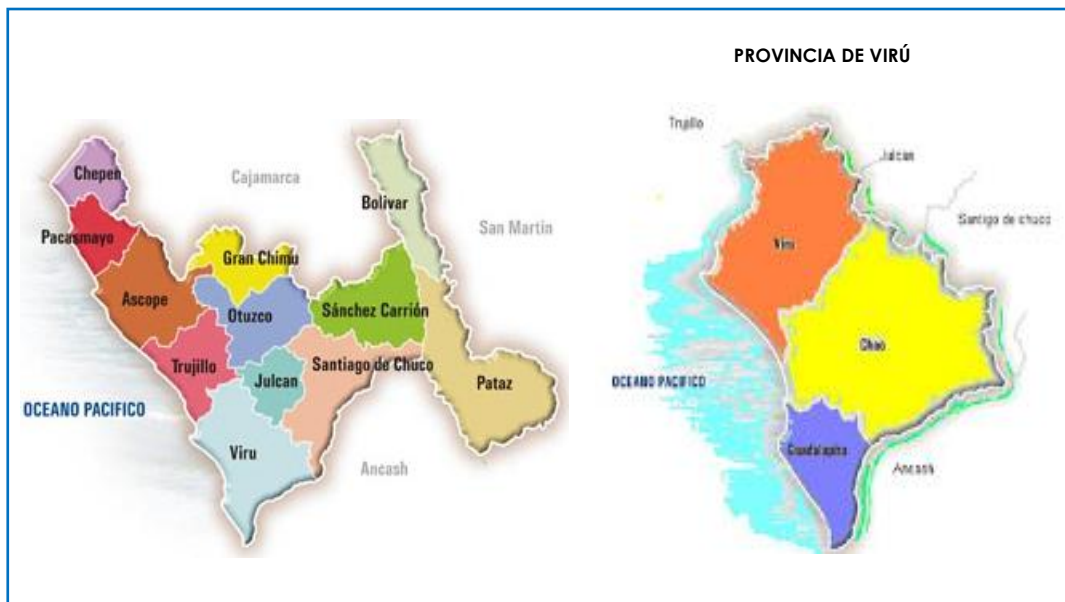
- Por el Norte: Con Virú
- Por el sur: Con la Panamericana Norte
- Por el este: Con la Campiña de Chequere
- Por el oeste: Con el Centro poblado Los Pinos



Imagen N°03: Ubicación de la obra a proyectar

ACCESIBILIDAD AL ÁREA DEL PROYECTO

Para acceder al área de Influencia, desde la Ciudad de Trujillo se llega a través de la carretera Panamericana Norte P1 hasta El Centro Poblado Puente Virú, con una distancia promedio de 53 km. Desde Puente Virú hasta Virú Ciudad, (tomando como referencia la plaza de armas), una distancia de 3.60 km; finalmente al sur de la ciudad, a una distancia de 1.4 km, mediante una vía vecinal asfaltada que articula el Centro Poblado de San Luis con Virú ciudad.

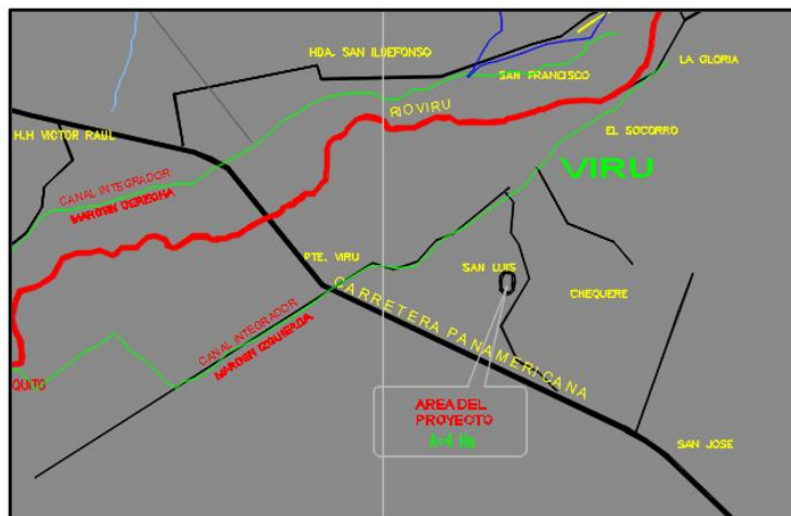
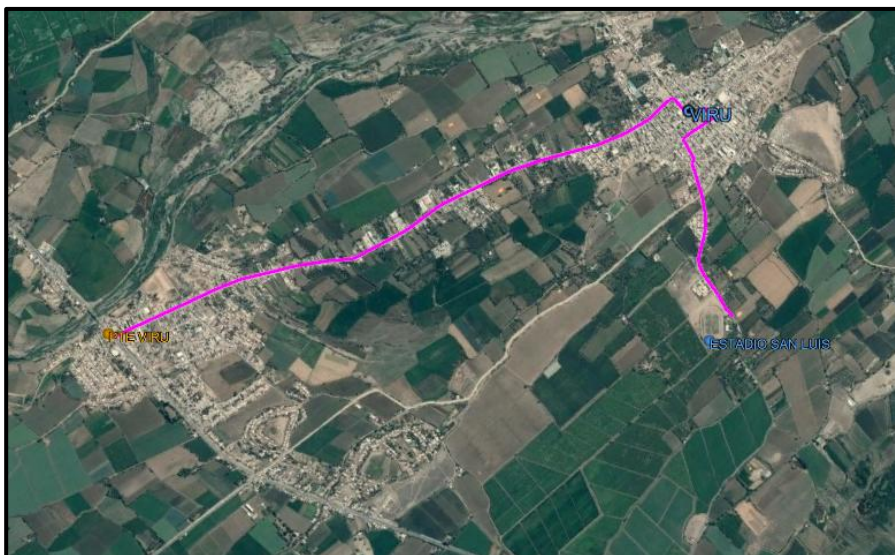

El recorrido total es 58 km. aproximadamente y el tiempo de recorrido desde Trujillo hasta el área del proyecto es de 1.00 hora en camioneta.

Respecto a telefonía y data, la señal es muy buena.

1.5. DESCRIPCIÓN DEL SISTEMA EXISTENTE

El estadio municipal San Luis de Virú, donde se realizará la ampliación de la infraestructura del proyecto complejo recreativo es en el Centro Poblado San Luis de la Provincia de Virú La Libertad.

El lugar es de propiedad de la municipalidad y se ubica en la zona sur este de la localidad, en la zona se tiene el servicio de agua, que será muy indispensable para los servicios higiénicos proyectados y el regadío del campo de fútbol, así mismo existen puntos de energía eléctrica, indispensable para la iluminación.

Fotografía N°01: Entrada principal del Estadio San Luis de Virú



Fotografía N°02: Campo de juego con arcos metálicos y grass natural en mal estado



Fotografía N°03: Muros en aparejo de soga tipo caravista y columnas vigas de concreto armado revestidos con pasta de cemento y pintados con esmalte blanco.



Actualmente no existe una adecuada infraestructura para la práctica deportiva de fútbol y competencias afines, problema que afecta a la población, puesto que las disciplinas deportivas son muy demandadas por la población, lo que genera que la juventud se incline a otras actividades sedentarias y pasivas entre la población.

1.6. DESCRIPCIÓN TÉCNICA DEL PROYECTO

El proyecto contempla la construcción de los siguientes módulos: tribunas con una capacidad de 6888 personas, debajo de éstas, en las tribunas del oriente, se construirán los ambientes como servicios higiénicos hombres, mujeres, discapacitados; área de mantenimiento, para la liga provincial de fútbol, de boxeo, de atletismo, gimnasio.

En la tribuna occidente se construirá servicios higiénicos para hombres, mujeres, discapacitados; áreas de mantenimiento, la tribuna occidente central contará con un sótano en donde se construirán los diferentes ambientes como vestidores de área de calentamiento, duchas, servicios higiénicos, depósito, vestidores de jugadores y árbitros; tópico, la tribuna occidente central del primer nivel contará con los ambientes de sala de usos múltiples, box de boletería, tesorería, SS.HH. hombre y mujer, depósito, administración, sala de reuniones, área de archivo, logística, cómputo.

El estadio contará con una malla metálica transparente de H=3.70m, con un campo deportivo de grass sintético y un cerco perimétrico, el cual rodeará el estadio proyectado. Se complementa con la instalación de suministro de agua potable, desagüe y redes eléctricas.

TRIBUNAS: será conformado por:

- **Tribuna occidente 01A:** tendrá una capacidad para 300 personas, su construcción será de material noble
Respecto al diseño estructural, contará con 15 zapatas de diferentes dimensiones: Z01 (3.00 x 2.00m - 03 und), Z02 (2.50 x 2.00m – 05 und), Z04 (2.30 x 2.00m – 03 und) y Z05 (2.00 x 2.00 m – 04 und), se les colocará acero longitudinal y transversal de \varnothing 5/8".

Se proyecta vigas de cimentación VC01 (0.30 x 0.50m) y VC02 (0.25 x 0.50m), ambas con acero de refuerzo de $\varnothing 5/8"$. Y estribos de $\varnothing 3/8"$.

Las columnas serán de seis tipos C01 (0.50 x 0.30, con acero de $\varnothing 3/4"$, estribos de $\varnothing 3/8"$); C02 (0.50 x 0.30, con acero de $\varnothing 5/8"$ y $3/4"$, estribos de $\varnothing 3/8"$); C03 (0.50 x 0.30 con acero de $\varnothing 5/8"$, estribos de $\varnothing 3/8"$), C07 (en forma de L 0.25 x 0.33 x 0.15 con acero de $\varnothing 3/8"$, estribos de $\varnothing 1/4"$), C09 (0.25 x 0.15, con acero de $\varnothing 3/8"$, estribos de $\varnothing 1/4"$) y C10 (0.20 x 0.10m con acero de $\varnothing 3/8"$, estribos de $\varnothing 1/4"$)

Las graderías tendrán vigas, VP01 0.50x0.30m (con acero de $\varnothing 5/8"$ y $3/4"$, estribos de $\varnothing 3/8"$), VP02 de 0.50x0.30m (con acero de $\varnothing 5/8"$, estribos de $\varnothing 3/8"$), VS 01 de 0.40 x 0.25 (con acero de $\varnothing 1/2"$, estribos de $\varnothing 3/8"$), y VP05 de 0.60x0.25 (con acero de $\varnothing 5/8"$, estribos de $\varnothing 3/8"$), todas con un $f_c=210 \text{ kg/cm}^2$.

Finalmente se construirá un parapeto de altura 2.00m. con una columna C09 (0.15x0.25m) y una viga V01 de 0.15x0.30m (con acero de $\varnothing 3/8"$, estribos de $\varnothing 1/4"$), con un $f_c=210 \text{ kg/cm}^2$, las graderías tendrán un acabado de cemento pulido.

Debajo de éstas se ubicarán los servicios higiénicos para mujeres y con una rampa de acceso para discapacitados. El pintado será con látex. Los pisos de cemento pulido bruñado. La carpintería de las puertas será de madera tornillo y melamine. También se ubicará el área de mantenimiento sanitario, el cual no tendrá acabados.

Las instalaciones de agua potable contarán con tubería PVC SAP de 1" y para desagüe con tubería PVC sal de 2" y 4". Finalmente, el sistema eléctrico será embutido en muros, pisos y losa aligerada y la luminaria tipo LED de sobreponer en socket.

- **Tribuna occidente 01B:** tendrá una capacidad para 864 personas, su construcción será de material noble

Respecto al diseño estructural, contará con 36 zapatas de diferentes dimensiones: Z01 (3.00 x 2.00m - 10 und), Z02 (2.50 x 2.00m – 12 und), Z04 (2.30 x 2.00m – 10 und) y Z05 (2.00 x 2.00 m – 04 und), de concreto armado con un $f_c=210 \text{ kg/cm}^2$ se les colocará acero longitudinal y transversal de $\varnothing 5/8"$.

Se proyecta vigas de cimentación de concreto armado $f_c=210 \text{ kg/cm}^2$, VC01 (0.30 x 0.50m) y VC02 (0.25 x 0.50m), ambas con acero de refuerzo de $\varnothing 5/8"$. Y estribos de $\varnothing 3/8"$.

Las columnas serán de concreto armado con $f_c=210 \text{ kg/cm}^2$ de cinco tipos C01 (0.50 x 0.30, con acero de $\varnothing 3/4"$, estribos de $\varnothing 3/8"$); C02 (0.50 x 0.30, con acero de $\varnothing 5/8"$ y $3/4"$, estribos de $\varnothing 3/8"$); C03 (0.50 x 0.30 con acero de $\varnothing 5/8"$, estribos de $\varnothing 3/8"$), C07 (en forma de L 0.25 x 0.33 x 0.15 con acero de $\varnothing 3/8"$, estribos de $\varnothing 1/4"$), C09 (0.25 x 0.15, con acero de $\varnothing 3/8"$, estribos de $\varnothing 1/4"$).

Las graderías tendrán vigas, VP01 0.50x0.30m (con acero de $\varnothing 5/8"$ y $3/4"$, estribos de $\varnothing 3/8"$), VP02 de 0.50x0.30m (con acero de $\varnothing 5/8"$, estribos de $\varnothing 3/8"$), VS 01 de 0.40 x 0.25 (con acero de $\varnothing 1/2"$, estribos de $\varnothing 3/8"$), y VP05 de 0.60x0.25 (con acero de $\varnothing 5/8"$, estribos de $\varnothing 3/8"$), todas de concreto armado con una resistencia de $f_c=210 \text{ kg/cm}^2$

Debajo de éstas se ubicará la sala de usos múltiples, 01 box de boletería, 01 ambiente de tesorería, SSHH para hombres, mujeres, discapacitados, 02 vestidores de área de calentamiento, duchas, tópico, ambiente para depósito, área de vestuarios de árbitros, sala

de reuniones, 01 administración, 01 ambiente de archivo, 01 área para logística, 01 área de cómputo. El pintado será con látex. Los pisos de cemento pulido bruñado. La carpintería de las puertas será de madera tornillo y melamine.

Las instalaciones de agua potable contarán con tubería PVC SAP de 1/2", 3/4", 1" y 1.5", mientras que para desagüe con tubería PVC sal de 2", 4" y 6". Finalmente, el sistema eléctrico será embutido en muros, pisos y la iluminaria tipo LED de sobreponer en socket.

- **Tribuna occidente 01C:** tendrá una capacidad para 300 personas, su construcción será de material noble

Respecto al diseño estructural, contará con 15 zapatas de diferentes dimensiones: Z01 (3.00 x 2.00m - 03 und), Z02 (2.50 x 2.00m – 05 und), Z04 (2.30 x 2.00m – 03 und) y Z05 (2.00 x 2.00 m – 04 und), se les colocará acero longitudinal y transversal de \varnothing 5/8".

Se proyecta vigas de cimentación VC01 (0.30 x 0.50m) y VC02 (0.25 x 0.50m), ambas con acero de refuerzo de \varnothing 5/8". Y estribos de \varnothing 3/8".

Las columnas serán de siete tipos C01 (0.50 x 0.30, con acero de \varnothing 3/4", estribos de \varnothing 3/8"); C02 (0.50 x 0.30, con acero de \varnothing 5/8" y 3/4", estribos de \varnothing 3/8"); C03 (0.50 x 0.30 con acero de \varnothing 5/8", estribos de \varnothing 3/8"), C07 (en forma de L 0.25 x 0.33 x 0.15 con acero de \varnothing 3/8", estribos de \varnothing 1/4"), C08 (0.15 x 0.33, con acero de \varnothing 3/8", estribos de \varnothing 1/4"), C09 (0.25 x 0.15, con acero de \varnothing 3/8", estribos de \varnothing 1/4") y C10 (0.20 x 0.10m con acero de \varnothing 3/8", estribos de \varnothing 1/4")

Las graderías tendrán vigas, VP01 0.50x0.30m (con acero de \varnothing 5/8" y 3/4", estribos de \varnothing 3/8"), VP02 de 0.50x0.30m (con acero de \varnothing 5/8", estribos de \varnothing 3/8"), VS 01 de 0.40 x 0.25 (con acero de \varnothing 1/2", estribos de \varnothing 3/8"), y VP05 de 0.60x0.25 (con acero de \varnothing 5/8", estribos de \varnothing 3/8"), todas con un $f_c=210$ kg/cm².

Finalmente se construirá un parapeto de altura 2.00m con una columna C09 (0.15x0.25m) y una viga V01 de 0.15x0.30m (con acero de \varnothing 3/8", estribos de \varnothing 1/4"), con un $f_c=210$ kg/cm², las graderías tendrán un acabado de cemento pulido.

Debajo de éstas se ubicarán los servicios higiénicos para hombres, una rampa de acceso a los SS.HH. para discapacitados. El pintado será con látex. Los pisos de cemento pulido bruñado. La carpintería de las puertas será de madera tornillo y melamine. También se ubicará el área de mantenimiento sanitario, el cual no tendrá acabados.

Las instalaciones de agua potable contarán con tubería PVC SAP de 1" y para desagüe con tubería PVC sal de 2" y 4". Finalmente, el sistema eléctrico será embutido en muros, pisos y la iluminaria tipo LED de sobreponer en socket.

- **Tribuna oriente 01A:** tendrá una capacidad para 300 personas, su construcción será de material noble

Respecto al diseño estructural, contará con 15 zapatas de diferentes dimensiones: Z01 (3.00 x 2.00m - 03 und), Z02 (2.50 x 2.00m – 05 und), Z04 (2.30 x 2.00m – 03 und) y Z05 (2.00 x 2.00 m – 04 und), se les colocará acero longitudinal y transversal de \varnothing 5/8".

Se proyecta vigas de cimentación VC01 (0.30 x 0.50m) y VC02 (0.25 x 0.50m), ambas con acero de refuerzo de \varnothing 5/8". Y estribos de \varnothing 3/8".

Las columnas serán de siete tipos C01 (0.50 x 0.30, con acero de \varnothing 3/4", estribos de \varnothing 3/8"); C02 (0.50 x 0.30, con acero de \varnothing 5/8" y 3/4", estribos de \varnothing 3/8"); C03 (0.50 x 0.30 con acero de \varnothing 5/8", estribos de \varnothing 3/8"), C07 (en forma de L 0.25 x 0.33 x 0.15 con acero de \varnothing 3/8",

estribos de $\varnothing 1/4"$, C08 (0.15 x 0.33, con acero de $\varnothing 3/8"$, estribos de $\varnothing 1/4"$), C09 (0.25 x 0.15, con acero de $\varnothing 3/8"$, estribos de $\varnothing 1/4"$) y C10 (0.20 x 0.10m con acero de $\varnothing 3/8"$, estribos de $\varnothing 1/4"$)

Las graderías tendrán vigas, VP01 0.50x0.30m (con acero de $\varnothing 5/8"$ y $3/4"$, estribos de $\varnothing 3/8"$), VP02 de 0.50x0.30m (con acero de $\varnothing 5/8"$, estribos de $\varnothing 3/8"$), VS 01 de 0.40 x 0.25 (con acero de $\varnothing 1/2"$, estribos de $\varnothing 3/8"$), y VP05 de 0.60x0.25 (con acero de $\varnothing 5/8"$, estribos de $\varnothing 3/8"$), todas con un $f'c=210$ kg/cm².

Finalmente se construirá un parapeto de altura 2.00m. con una columna C09 (0.15x0.25m) y una viga V01 de 0.15x0.30m (con acero de $\varnothing 3/8"$, estribos de $\varnothing 1/4"$), con un $f'c=210$ kg/cm², las graderías tendrán un acabado de cemento pulido.

Debajo de éstas se ubicarán los servicios higiénicos para las mujeres y una rampa de acceso a los SS.HH. para discapacitados. El pintado será con látex. Los pisos de cemento pulido bruñado. La carpintería de las puertas será de madera tornillo y melamine. También se ubicará el área de mantenimiento sanitario, el cual no tendrá acabados.

Las instalaciones de agua potable contarán con tubería PVC SAP de 1" y para desagüe con tubería PVC sal de 2" y 4". Finalmente, el sistema eléctrico será embutido en muros, pisos y la iluminaria tipo LED de sobreponer en socket.

- **Tribuna oriente 01B:** tendrá una capacidad para 864 personas, su construcción será de material noble

Respecto al diseño estructural, contará con 36 zapatas de diferentes dimensiones: Z01 (3.00 x 2.00m - 10 und), Z02 (2.50 x 2.00m – 12 und), Z04 (2.30 x 2.00m – 10 und) y Z05 (2.00 x 2.00 m – 04 und), de concreto armado con un $f'c=210$ kg/cm² se les colocará acero longitudinal y transversal de $\varnothing 5/8"$.

Se proyecta vigas de cimentación de concreto armado $f'c=210$ kg/cm², VC01 (0.30 x 0.50m) y VC02 (0.25 x 0.50m), ambas con acero de refuerzo de $\varnothing 5/8"$. Y estribos de $\varnothing 3/8"$.

Las columnas serán de concreto armado con $f'c=210$ kg/cm² de seis tipos C01 (0.50 x 0.30, con acero de $\varnothing 3/4"$, estribos de $\varnothing 3/8"$); C02 (0.50 x 0.30, con acero de $\varnothing 5/8"$ y $3/4"$, estribos de $\varnothing 3/8"$); C03 (0.50 x 0.30 con acero de $\varnothing 5/8"$, estribos de $\varnothing 3/8"$), C09 (0.25 x 0.15, con acero de $\varnothing 3/8"$, estribos de $\varnothing 1/4"$) y C10 (0.10 x 0.20 con acero de $\varnothing 3/8"$, estribos en S de $\varnothing 1/4"$).

Esta tribuna contará con ambientes contruidos en el sótano, el acceso hasta éstos será mediante un túnel, el cual contará con columnas C06 (0.20 x 0.30 con acero de $\varnothing 5/8"$, estribos de $\varnothing 3/8"$) y placas de concreto armado con una resistencia de $f'c=210$ kg/cm² (acero transversal y longitudinal de $\varnothing 3/8"$) y con losa armada con acero longitudinal de $\varnothing 5/8"$ y acero transversal de $\varnothing 1/2"$.

Las graderías tendrán vigas, VP01 0.50x0.30m (con acero de $\varnothing 5/8"$ y $3/4"$, estribos de $\varnothing 3/8"$), VP02 de 0.50x0.30m (con acero de $\varnothing 5/8"$, estribos de $\varnothing 3/8"$), VS 01 de 0.40 x 0.25 (con acero de $\varnothing 1/2"$, estribos de $\varnothing 3/8"$), y VP05 de 0.60x0.25 (con acero de $\varnothing 5/8"$, estribos de $\varnothing 3/8"$), todas de concreto armado con una resistencia de $f'c=210$ kg/cm².

La losa tendrá un $e=0.20$ m. con acero de refuerzo de $\varnothing 1/2"$ y acero de temperatura de $\varnothing 1/4"$.

Finalmente se construirá un parapeto de altura 2.00m. con una columna C09 (0.15x0.25m) y una viga V01 de 0.15x0.30m (con acero de $\varnothing 3/8"$, estribos de $\varnothing 1/4"$), con un $f'c=210$ kg/cm², las graderías tendrán un acabado de cemento pulido.

Debajo de éstas se ubicarán servicios higiénicos para hombres y mujeres, 01 área para gimnasio que cuentan con sus respectivos SS.HH. para hombre y mujer, 01 liga provincial de fútbol que cuentan con SS.HH. de hombre y mujer, 01 área de liga provincial de boxeo implementado con un ambiente de SS.HH hombre y mujer, 01 liga provincial de atletismo con un área de SS.HH para hombre y mujer, la salida de los jugadores será mediante un túnel con escaleras hacia el exterior del campo deportivo; su construcción será de material noble. El pintado de los muros será con látex. Los pisos de cemento pulido bruñado para el depósito. La carpintería de las puertas será de madera tornillo.

Las instalaciones de agua potable contarán con tubería PVC SAP de $3/4"$, 1" y 2", mientras que para desagüe con tubería PVC sal de 2", 4" y 6". Finalmente, el sistema eléctrico será embutido en muros, pisos y losa aligerada y la iluminaria tipo LED de sobreponer en socket.

- **Tribuna oriente 01C:** tendrá una capacidad para 300 personas, su construcción será de material noble

Respecto al diseño estructural, contará con 15 zapatas de diferentes dimensiones: Z01 (3.00 x 2.00m - 03 und), Z02 (2.50 x 2.00m – 05 und), Z04 (2.30 x 2.00m – 03 und) y Z05 (2.00 x 2.00 m – 04 und), se les colocará acero longitudinal y transversal de $\varnothing 5/8"$.

Se proyecta vigas de cimentación VC01 (0.30 x 0.50m) y VC02 (0.25 x 0.50m), ambas con acero de refuerzo de $\varnothing 5/8"$. Y estribos de $\varnothing 3/8"$.

Las columnas serán de siete tipos C01 (0.50 x 0.30, con acero de $\varnothing 3/4"$, estribos de $\varnothing 3/8"$); C02 (0.50 x 0.30, con acero de $\varnothing 5/8"$ y $3/4"$, estribos de $\varnothing 3/8"$); C03 (0.50 x 0.30 con acero de $\varnothing 5/8"$, estribos de $\varnothing 3/8"$), C07 (en forma de L 0.25 x 0.33 x 0.15 con acero de $\varnothing 3/8"$, estribos de $\varnothing 1/4"$), C08 (0.15 x 0.33, con acero de $\varnothing 3/8"$, estribos de $\varnothing 1/4"$), C09 (0.25 x 0.15, con acero de $\varnothing 3/8"$, estribos de $\varnothing 1/4"$) y C10 (0.20 x 0.10m con acero de $\varnothing 3/8"$, estribos de $\varnothing 1/4"$)

Las graderías tendrán vigas, VP01 0.50x0.30m (con acero de $\varnothing 5/8"$ y $3/4"$, estribos de $\varnothing 3/8"$), VP02 de 0.50x0.30m (con acero de $\varnothing 5/8"$, estribos de $\varnothing 3/8"$), VS 01 de 0.40 x 0.25 (con acero de $\varnothing 1/2"$, estribos de $\varnothing 3/8"$), y VP05 de 0.60x0.25 (con acero de $\varnothing 5/8"$, estribos de $\varnothing 3/8"$), todas con un $f'c=210$ kg/cm².

Finalmente se construirá un parapeto de altura 2.00m. con una columna C09 (0.15x0.25m) y una viga V01 de 0.15x0.30m (con acero de $\varnothing 3/8"$, estribos de $\varnothing 1/4"$), con un $f'c=210$ kg/cm², las graderías tendrán un acabado de cemento pulido.

Debajo de éstas se ubicarán los servicios higiénicos para hombres y una rampa de acceso a los SS.HH. para discapacitados. El pintado será con látex. Los pisos de cemento pulido bruñado. La carpintería de las puertas será de madera tornillo y melamine. También se ubicará el área de mantenimiento sanitario, el cual no tendrá acabados.

Las instalaciones de agua potable contarán con tubería PVC SAP de 1" y para desagüe con tubería PVC sal de 2" y 4". Finalmente, el sistema eléctrico será embutido en muros, pisos y la iluminaria tipo LED de sobreponer en socket.

CAMPO DEPORTIVO: Construcción de campo deportivo de 70.00m x 100.00m con un total de 7000 m² de grass sintético, sobre un terreno preparado con un sistema de drenaje, conformado por material con un e=0.10m y material granular grueso con un e=0.30m luego una capa de tierra compactada como base para la tubería utilizada para el drenaje e=0.05m.

CISTERNA Y T. ELEVADO (01 CISTERNA + 01 T. ELEV): Construcción de cisterna de concreto armado de 22.50 m³ de capacidad, de concreto f'c=175 kg/cm² contará con cuatro zapatas Z06 de 1.00 x 1.00m de concreto armado con acero longitudinal y transversal de ø5/8", cuatro columnas C13 de 0.30m x 0.30m con acero ø1/2" y estribos de ø3/8", los muros serán de concreto armado con e=0.20m con acero de ø1/2", también con espesor de losa fondo de 0.20 m y acero ø3/8". Asimismo, se proyectan dos tipos de vigas VS03 0.25m X 0.30m (con acero de ø1/2", estribos de ø3/8"), y VP06 0.25m x 0.30m (con acero de ø1/2", estribos de ø3/8").

Llevará enlucido en el interior con pasta de cemento e impermeabilizante. El tanque elevado será de concreto armado proyectado sobre la cisterna será de 8.00m³ los muros serán de concreto armado con e=0.20m con acero de ø1/2", también con espesor de losa fondo de 0.20 m y acero ø1/2" y la losa techo del tanque será de ø3/8". Se complementa el sistema con la instalación de una bomba eléctrica tipo autocebante de 1.50 HP.

CERCO PERIMETRICO: Demolición y construcción de los tramos 23 – 25, 43 – 46, 64 – 67, 89 – 91, 109 – 112 y 130 – 132 del cerco perimétrico. La cimentación será de concreto ciclópeo de f'c=100 kg/cm² + 30% PG para cimientos y sobrecimiento armado con una resistencia de f'=175 kg/cm², se le colocará acero longitudinal y transversal de ø3/8" respectivamente.

Contará con la viga V02 0.15m x 0.25m la cual tendrá acero de ø3/8" y estribos de ø1/4". En los tramos a construir, se proyectan tres tipos de columnas C05 0.25m x 0.25m (con acero de ø1/2" y estribos de ø1/4"), C11 0.25m x 0.25m (con acero de ø1/2" y estribos de ø1/4"), finalmente C12 de forma irregular 0.25m x 0.33 x 0.40 (con acero de ø3/8" y estribos de ø1/4").

La albañilería será de unidades de ladrillo King Kong confinado. El acabado final será de enlucido con pasta de cemento y pintura esmalte mate (ambas caras). La altura no será mayor 5.90 m en referencia a la corona del sobrecimiento. El portón metálico de 6.00x5.80 plancha acanalada, pintado con esmalte sintético.

MALLA TRANSPARENTE: Instalación de una malla transparente cocada de 2" (H=3.15m), con bastidores horizontales de tubo metálico D=2" y columna metálica tubo D=3" L=3.50m. Tendrá dados de concreto de 0.50x0.50x0.80m de concreto f'c=100 kg/cm² + 30%PG. La altura no será mayor 3.15 m en referencia al terreno natural.

1.7. CUADRO RESUMEN DE METAS PROYECTADAS

COMPONENTES	METAS
Tribuna occidente 01A (SSHH. para mujeres, SS.HH. discapacitados, y área de mantenimiento sanitario)	249.61 m ²
Tribuna occidente 01B (la sala de usos múltiples, box de boletería, ambiente de tesorería, SSHH para hombres, SS.HH. mujeres, SS.HH. discapacitados, vestidores de área de calentamiento, duchas, tópico, depósito, vestuarios de árbitros, sala de reuniones, administración, ambiente de archivo, logística, cómputo)	674.23 m ²
Tribuna occidente 01C (SS.HH. hombres, SS.HH. discapacitados y área de mantenimiento sanitario)	249.61 m ²

Tribuna oriente 01A (SSHH. mujeres, SSHH. discapacitados y área de mantenimiento sanitario)	249.61 m2
Tribuna oriente 01B (SS.HH. hombres, SS.HH. mujeres, gimnasio SS.HH. de hombre y mujer, liga provincial de futbol con SS.HH. de hombre y mujer, liga provincial de boxeo con SS. HH hombre y mujer, liga provincial de atletismo con SS. HH para hombre y mujer)	652.79 m2
Tribuna oriente 01C (SS.HH. hombres, SS.HH. discapacitados y área de mantenimiento sanitario)	249.61 m2
Campo deportivo (gras sintético)	7000 m2
Cerco perimétrico	60.70 m
Tribuna Norte (SSHH. hombres, SS.HH. mujeres, SSHH. discapacitados, área de mantenimiento sanitario)	142.61 m2
Tribuna Sur (SSHH. hombres, SS.HH. mujeres, SSHH. discapacitados, área de mantenimiento sanitario)	142.61 m2
Cerco perimétrico en campo (malla olímpica)	390.00 ml
Pista de Atletismo (malla olímpica)	2400.00 m2
Iluminación para campo deportiva	04 und
Cobertura Tribuna Occidente	923.84 m2
Instalación de Drenaje Pluvial	169.00 ml
Sistema de Seguridad	01 (glb)

Fuente: expediente técnico

1.8. CUADRO RESUMEN DE INVERSIÓN

S10

MUNICIPALIDAD PROVINCIAL DE VIRU

Fecha :13/11/2024

Presupuesto

Obra

AMPLIACION DEL ESTADIO MUNICIPAL SAN LUIS - DISTRITO DE VIRU - PROVINCIA DE VIRU - DEPARTAMENTO DE LA LIBERTAD" ETAPA II con CUI N°2412518

Cliente

MUNICIPALIDAD PROVINCIAL DE VIRU

Costo al

13/11/2024

Departamento

LA LIBERTAD

Provincia

Distrito

VIRU

Item	Descripción	Parcial	Subtotal
01.00	ESTRUCTURAS		8,006,486.59
02.00	ARQUITECTURA		4,623,800.13
03.00	INSTALACIONES ELÉCTRICAS		751,012.22
04.00	INSTALACIONES SANITARIAS		969,172.36
			14,350,471.30

1.9. PRESUPUESTO DE OBRA

De conformidad con el expediente técnico de la obra: "**AMPLIACION DEL ESTADIO MUNICIPAL SAN LUIS DISTRITO DE VIRU - PROVINCIA DE VIRU - DEPARTAMENTO DE LA LIBERTAD**" ETAPA II, el presupuesto para su ejecución asciende a **S/ 19'473,589.56 (DIECINUEVE MILLONES CUATROCIENTOS SETENTA Y TRES MIL QUINIENTOS OCHENTA Y NUEVE CON 56/100 SOLES)**, incluidos los impuestos de Ley y cualquier otro concepto que incida en el costo total de la ejecución de la obra, calculado al mes de noviembre del 2024.

1.10. PLAZO DE EJECUCIÓN DE LA OBRA

El plazo de ejecución de la obra, en concordancia con lo establecido en el expediente técnico, es de **TRESCIENTOS SESENTA Y CINCO (365)** días calendario.

1.11. EXPEDIENTE TÉCNICO

La ejecución de la obra se realizará de acuerdo con el Expediente Técnico del proyecto de inversión pública: "**AMPLIACION DEL ESTADIO MUNICIPAL SAN LUIS DISTRITO DE VIRU - PROVINCIA DE VIRU - DEPARTAMENTO DE LA LIBERTAD**" ETAPA II.

1.12. SUPERVISIÓN DE OBRA

Durante la ejecución de obra, la Entidad controlará los trabajos efectuados por el contratista a través del Supervisor o inspector, según corresponda, que corresponderá a una persona natural o jurídica que representará a la Entidad, siendo responsable de velar directa y permanentemente por la correcta ejecución técnica, económica y administrativa de la obra y del cumplimiento del contrato, además de la debida y oportuna administración de riesgos durante todo el plazo de la obra, según se ha definido sus funciones en el artículo 186° del Reglamento de la Ley de Contrataciones del Estado.

La Supervisión de obra o Inspector recibirá todas las facilidades necesarias del Contratista para el cumplimiento de sus funciones, las cuales estarán estrictamente relacionadas con lo indicado en el párrafo anterior.

El Supervisor o Inspector, según corresponda, tendrá autoridad suficiente para ordenar el retiro de cualquier subcontratista o trabajador por incapacidad o incorrecciones que a su juicio perjudique la buena marcha de la obra, suspender los trabajos y rechazar u ordenar el retiro de los materiales o equipos por mala calidad de la obra, y resolverá las interrogantes que puedan presentarse durante su ejecución; no obstante, su actuación debe ajustarse al contrato, no teniendo autoridad para modificarlo.

1.13. SISTEMA DE CONTRATACIÓN

La ejecución de la obra se registrará por el sistema de a SUMA ALZADA. El postor debe formular su oferta respetando la estructura del expediente técnico aprobado por lo que deberá consignar las partidas, unidades, metrados, precios unitarios, sumatoria de títulos, porcentaje de gastos generales fijos y variables y utilidad en el anexo correspondiente de las bases del procedimiento de selección.

El análisis de precios unitarios y el detalle de los gastos generales fijos y variables no se presentan en la oferta, sino para el perfeccionamiento del contrato.

1.14. MODALIDAD DE CONTRATACIÓN

No corresponde.

1.15. USO OBLIGATORIO DEL CUADERNO DE OBRA DIGITAL

El cuaderno de obra digital sustituye al cuaderno de obra físico y su uso es obligatorio según lo previsto en la Directiva N°009-2020-OSCE/PRE "Lineamientos para el uso del Cuaderno de Obra Digital", salvo que se haya autorizado el uso del cuaderno de obra físico, según el procedimiento establecido en el numeral 9.3 de dicha Directiva.

En ese sentido, la Entidad debe realizar las acciones correspondientes para habilitar oportunamente el cuaderno de obra digital.

Para mayor información revisar el documento de orientación "Preguntas frecuentes sobre el cuaderno de obra digital" en el siguiente enlace: <https://www.gob.pe/institucion/osce/informes-publicaciones/1772149-preguntas-frecuentes-sobre-el-cuaderno-de-obra-digital>

1.16. VALORIZACIONES

El periodo de valorización será mensual. el plazo del pago de la valorización se registrará por lo dispuesto en el numeral 194.7 del artículo 194 del Reglamento. Se encuentran directamente relacionados al avance físico ejecutado de la obra, más reintegros, en caso existieran, previa conformidad del supervisor o inspector, según corresponda, y la Entidad.

La Entidad abonará la valorización en trámite, según los plazos establecidos en el Reglamento de la Ley de Contrataciones del Estado. La demora por parte del contratista en la presentación de la solicitud de pago y/o demora en la presentación de la factura dentro del plazo establecido y que origine demora en el pago por parte de la Entidad, genera derecho al Contratista por concepto de interés.

Las valorizaciones de obra se presentan a través del módulo de ejecución contractual del SEACE. Dicha obligación aplica a los contratos de obra que deriven de procedimientos de selección para la ejecución de obras, convocados a partir de la entrada en vigencia de la Directiva N°001-2022-OSCE/CD "Gestión de las valorizaciones de obra a través del SEACE". Mediante comunicado el OSCE publica y difunde la relación de Entidades obligadas a usar la sección de valorizaciones electrónicas como medio para la gestión de las valorizaciones de obra. El primer listado de entidades obligadas se encuentra publicado en el siguiente enlace: <https://www.gob.pe/institucion/osce/noticias/575017-comunicado-n-001-2022-osce>.

La forma de pago se hará según lo establecido en la Ley de Contrataciones del Estado con la aprobación o conformidad del supervisor o inspector de obra. El contratista consignará en sus valorizaciones todos los trabajos ejecutados, de acuerdo a las cantidades establecidas en las mediciones.

Las valorizaciones serán mensuales y se presentarán durante los cinco (05) primeros días del mes siguiente a la ejecución de los trabajos en tres (03) ejemplares, acompañadas según el caso por los cómputos métricos resultantes de las mediciones de los trabajos ejecutados hasta la fecha y verificados por el supervisor o inspector según corresponda, para lo cual en cada presentación de valorización debe contener los siguientes puntos:

INFORME DE CONFORMIDAD DEL SUPERVISOR DE OBRA PARA EL TRAMITE DE PAGO AL CONTRATISTA

- Carta de presentación y conformidad de pago al contratista.
- Informe técnico del supervisor de obra.
- Informe de evaluación y verificación de metros ejecutados por el contratista.
- Resumen de valorización.
- Resumen general de valorizaciones.
- Valorización.
- Resumen de pago al contratista.
- Control de avance de obra.
- Curva "S" con cuadro de avance financiero y porcentual ejecutado y programado.
- Estado situacional de obra (adelantada, atrasada, igual a lo programado o atrasada por debajo del 80% de lo programado).
- Panel fotográfico donde se evidencia a la supervisión verificando las partidas ejecutadas durante el periodo de la valorización.
- Informe técnico de cada profesional del plantel técnico ofertado de acuerdo a las partidas ejecutadas y su panel fotográfico.

INFORME DEL CONTRATISTA PARA SU PAGO DE VALORIZACION

- CARATULA DE PRESENTACION
- INDICE
- DOCUMENTACION ADMINISTRATIVA
- Carta de Presentación de Informe Mensual de Valorización de Obra Presentado al Representante legal.
- Cuadro resumen de pago al contratista.
- Factura emitida por el contratista.
- Copia de DNI del representante legal.

- Copia de DNI del contratista (de consorciados de corresponder).
- Copia del contrato de obra.
- Copia del RNP del contratista (de consorciados de corresponder).
- DOCUMENTACION TECNICA
- Informe técnico del residente de obra.
- Ficha de identificación de la obra (plasmar datos generales, acontecimientos relevantes, avances).
- Resumen de valorización de obra.
- Valorización de obra.
- Metrados ejecutados del mes.
- Resumen de metrados de las partidas ejecutadas.
- Desarrollo de metrados de las partidas ejecutadas.
- Protocolos de control de metrados (de corresponder, en obras horizontales y/o de partidas que no se pueden cuantificar con exactitud o tienen variación y se concilian in situ con la supervisión).
- Plano referencial o croquis de seguimiento de lo ejecutado en el periodo de la valorización.
- Resumen total de pagos a cuenta por valorizaciones de obra.
- Cuadro de control de amortizaciones de adelantos otorgados (directo o de materiales, de corresponder).
- Curva "S" con cuadros de avance financiero y porcentual ejecutado y programado.
- Estado situacional de obra (adelantada, atrasada, igual a lo programado o atrasada por debajo del 80% de lo programado).
- Copia de los resultados de ensayos (diseño de mezcla asfáltica en caliente, estudio de lavado asfáltico, proctor modificado en base y sub base, densidad de campo en material de cantera, ensayos de requerimiento de agregado grueso y fino, mecánica de suelos, ensayos de resistencia a la compresión del concreto-rotura de probetas a los 7-14 y 28 días, certificado de calidad de tuberías y accesorios, informe técnico de prueba hidráulica, impacto ambiental u otros de corresponder según el tipo de obra).
- Cronogramas de obra.
- Diagrama de GANTT con ruta crítica actualizado a la fecha de inicio de ejecución de obra aprobado por el supervisor, asimismo, de corresponder, con sus respectivos separadores, anexar diagramas GANTT actualizados por suspensión-reinicio de plazo, ampliaciones y/o prestaciones adicionales-deductivos vinculantes.
- Cronograma valorizado de obra programado actualizado a la fecha de inicio de ejecución de obra aprobado por el supervisor, asimismo, de corresponder, con sus respectivos separadores, anexar cronogramas valorizados actualizados por suspensión-reinicio de plazo, ampliaciones y/o prestaciones adicionales-deductivos vinculantes.
- Cronograma valorizado de obra acelerado (de corresponder en caso de demoras injustificadas).
- Cronograma de adquisición de materiales programado actualizado a la fecha de inicio de ejecución de obra aprobado por el supervisor, asimismo, de corresponder, con sus respectivos separadores, anexar cronogramas valorizados actualizados por suspensión-reinicio de plazo, ampliaciones y/o prestaciones adicionales-deductivos vinculantes.
- Copia de actas, entrega de terreno, inicio de obra, paralización y suspensión, reinicio de obra (las que correspondan).
- Copia de resoluciones, de adicionales de obra, ampliaciones de plazo, sustitución de profesional, mayores metrados, otros (las que correspondan).
- Copia de cuaderno de obra físico o digital (de ser digital y no contar con luz o de no haber sistema evidenciar con pantallazos los días que se presentaron dichos inconvenientes).
- Panel fotográfico donde se evidencie al residente de obra verificando las partidas ejecutadas durante el periodo de la valorización.
- Informe técnico del plantel profesional ofertado (según especialidad) de acuerdo a las partidas ejecutadas (en el caso del ingeniero de seguridad y salud y/o prevencionista, incluir el ATS y charlas diarias), dichos informes deben llevar el sello y firma del profesional especialista y contener fotos de sus labores ejecutadas en el mes.
- Declaración jurada del plantel técnico ofertado en donde se indique los días laborados durante el periodo reportado.

DOCUMENTACION COMPLEMENTARIA

- Copia de la promesa formal de consorcio.
- Copia legalizada de la carta de fianza o declaración jurada de retención del 10% como garantía de fiel cumplimiento.

- Copia de capacidad libre de contratación emitido por la OSCE (de los consorciados de corresponder).
- Copia de DNI del plantel técnico ofertado.
- Copia del certificado de habilidad del plantel técnico ofertado.
- Copia de los contratos entre contratista y el plantel técnico ofertado.
- Copia de los pagos de obligaciones del contratista.
- Pago ESSALUD mensualizado y SCTR.
- Pago SENCICO mensualizado.
- Pago CONAFOVICER mensualizado.
- PDT 621 pago mensual presentado ante la sunat.
- “CD”, el cual contiene todo el presente índice del contenido del informe para pago de valorización del contratista, en sus formatos de ORIGEN (Excel, Word, Power Point, DWG, etc.); asimismo, la valorización física completa ESCANEADA en formato PDF.

NOTA:

(1). Todas las hojas de la valorización de la contratista deben tener el sello y firma del residente de obra, representante legal o común de la empresa y del supervisor de obra. Asimismo, en aquellas hojas o documentos que sean de algún profesional o especialista deberá contar también con las firmas y sellos de los responsables antes mencionados y de dicho profesional o especialista.

(2). La valorización de obra se presentará en dos (02) originales (firmas palpables), en archivadores con los datos de la obra en su lomo lateral y foliado.

1.17. REAJUSTES

Los reajustes se calcularán conforme lo indicado en el numeral 38.3 del artículo 38 y el artículo 195 del Reglamento. Tanto la elaboración como la aplicación de las fórmulas polinómicas se sujetan a lo dispuesto en el Decreto Supremo N°011-79-VC y sus normas modificatorias, ampliatorias y complementarias. Por lo tanto, el postor deberá presentar su oferta económica calculada con precios al mes y año del presupuesto base (valor referencial), debiendo indicarse en el respectivo anexo a efectos de determinar fehacientemente la aplicación de las fórmulas polinómicas a la fecha del presupuesto base durante la vigencia del contrato en concordancia con la Resolución N°1990-2008-TC-S2.

1.18. ADELANTOS

ADELANTO DIRECTO

La Entidad otorgará un adelanto directo por el 10% del monto del contrato original.

El contratista debe solicitar formalmente el adelanto dentro de los ocho (8) días siguientes a la suscripción del contrato, adjuntando a su solicitud la garantía por adelanto mediante carta fianza o póliza de caución y el comprobante de pago correspondiente. La Entidad debe entregar el monto solicitado dentro de los siete (7) días contados a partir del día siguiente de recibida la solicitud del contratista.

Vencido el plazo para solicitar el adelanto no procede la solicitud.

ADELANTO PARA MATERIALES O INSUMOS

La Entidad otorgará adelantos para materiales e insumos por el 20% del monto del contrato original, conforme al calendario de adquisición de materiales e insumos presentado por el contratista.

La entrega de los adelantos se realizará en un plazo de ocho (8) días calendario previos a la fecha prevista en el calendario de adquisición de materiales e insumos para cada adquisición, con la finalidad que EL CONTRATISTA pueda disponer de los materiales e insumos en la oportunidad prevista en el calendario de avance de obra valorizado. Para tal efecto, EL CONTRATISTA debe solicitar la entrega del adelanto en un plazo de quince (15) días calendario anteriores al inicio del plazo antes mencionado, adjuntando a su solicitud la garantía por adelantos mediante carta fianza o póliza de caución y el comprobante de pago respectivo.

La primera solicitud de EL CONTRATISTA debe realizarse una vez iniciado el plazo de ejecución de la obra. No procede el otorgamiento del adelanto para materiales e insumos en los casos en que las solicitudes correspondientes sean realizadas con posterioridad a las fechas señaladas

en el calendario de adquisición de materiales e insumos. Se deberá tramitar adelantos de materiales independientes acorde al calendario de materiales, siendo inviable solicitar materiales que se encuentren fuera del rango de un mes y medio, salvo casos excepcionales de algún tipo de material que requiera adquirirse con anticipación y el cual deberá ser sustentado con las proformas.

1.19. IDENTIFICACIÓN Y ASIGNACIÓN DE RIESGOS

Para la contratación de obras, la planificación debe incluir la identificación y asignación de riesgos previsibles de ocurrir durante la ejecución, así como las acciones y planes de intervención para reducirlos o mitigarlos, conforme a los formatos que apruebe el OSCE. El análisis de riesgos implica clasificarlos por niveles en función a: (i) su probabilidad de ocurrencia y (ii) su impacto en la ejecución de la obra, por lo que el Contratista se obliga a cumplir con la asignación establecida en el expediente técnico. Se adjunta al presente término de referencia el cuadro desagregado.

1.20. PENALIDADES

Si EL CONTRATISTA incurre en retraso injustificado en la ejecución de las prestaciones objeto del contrato, LA ENTIDAD le aplica automáticamente una penalidad por mora por cada día de atraso, de acuerdo a la siguiente fórmula:

$$\text{Penalidad Diaria} = \frac{0.10 \times \text{monto vigente}}{F \times \text{plazo vigente en días}}$$

Donde:

F = 0.15 para plazos mayores a sesenta (60) días

El retraso se justifica a través de la solicitud de ampliación de plazo debidamente aprobado. Adicionalmente, se considera justificado el retraso y en consecuencia no se aplica penalidad, cuando EL CONTRATISTA acredite, de modo objetivamente sustentado, que el mayor tiempo transcurrido no le resulta imputable. En este último caso la calificación del retraso como justificado por parte de LA ENTIDAD no da lugar al pago de gastos generales ni costos directos de ningún tipo, conforme el numeral 162.5 del artículo 162 del Reglamento de la Ley de Contrataciones del Estado.

OTRAS PENALIDADES

De acuerdo con el artículo 163 del Reglamento, se establecen otras penalidades, distintas al retraso o mora, las cuales son objetivas, razonables, congruentes y proporcionales con el objeto de la contratación.

Adicionalmente a la penalidad por mora se aplicarán las siguientes penalidades:

OTRAS PENALIDADES			
N°	SUPUESTO DE APLICACIÓN DE PENALIDAD	FORMA DE CALCULO	PROCEDIMIENTO
01	Cuando el personal acreditado permanece menos de sesenta (60) días desde el inicio de su participación en la ejecución del contrato o del íntegro del plazo de ejecución, si este es menor a los sesenta (60) días, de conformidad con las disposiciones establecidas en el numeral 190.2 del artículo 190 del Reglamento.	0.5 UIT por cada día de ausencia del personal en obra en el plazo previsto.	Según informe del Supervisor de obra
02	En caso el contratista incumpla con su obligación de ejecutar la prestación con el personal acreditado o debidamente sustituido.	0.5 UIT por cada día de ausencia del personal en obra.	Según informe del Supervisor de obra
03	UNIFORME Y PROTECCION PERSONAL Cuando el contratista no cumpla con dotar a su personal de los equipos de protección personal, así como la indumentaria correspondiente, de acuerdo a lo indicado en el Plan de Seguridad e Higiene Ocupacional en la obra.	0.5 UIT por cada ocurrencia en obra	Según informe del Supervisor de obra o Coordinador de Obra, sustentando con acta de visita de control.
04	CUADERNO DE OBRA DIGITAL Cuando no se anote los hechos relevantes en el día de su ocurrencia, salvo casos justificados los cuales deberán ser sustentados e informados a la entidad.	0.2 UIT por cada día detectado.	Según informe del Supervisor de obra o Coordinador de Obra, sustentando

			con acta de visita de control.
05	INCUMPLIMIENTO DE MATERIALES EN OBRA No cuente con los materiales necesarios en obra de acuerdo al calendario de adquisición de materiales.	0.3 UIT por cada ocurrencia detectada.	Según informe del Supervisor de obra o Coordinador de Obra, sustentando con acta de visita de control.
06	CARTEL DE OBRA Cuando no coloca el cartel de obra dentro de los tres (03) días siguientes de iniciado la obra.	0.5 UIT	Según informe del Supervisor de obra o Coordinador de Obra, sustentando con acta de visita de control.
07	CRONOGRAMA VALORIZADO Cuando el contratista no cumpla en entregar el calendario valorizado adecuado a la fecha de inicio, reinicio u otorgamiento de ampliación de plazo o suspensión de acuerdo	0.30 UIT por cada día de incumplimiento.	Según informe del Supervisor de obra o Coordinador de Obra, sustentando con acta de visita de control.
08	INCUMPLIMIENTO DEL EQUIPAMIENTO Y MAQUINARIA ESTRATEGICO Cuando el contratista no cuenta en obra con los equipos y/o maquinaria acreditada según calendario de utilización de equipos.	0.30 UIT por cada día de incumplimiento.	Según informe del Supervisor de obra o Coordinador de Obra, sustentando con acta de visita de control.
09	MITIGACION AMBIENTAL Cuando no se cumpla con ejecutar las medidas de mitigación ambiental estipuladas en el Plan de Impacto Ambiental presentado por la contratista.	0.30 UIT por cada ocurrencia	Según informe del Supervisor de obra o Coordinador de Obra, sustentando con acta de visita de control.
10	PARTICIPACION DE PERSONAL CLAVE Por no presentar el cronograma de participación del personal clave dentro de los tres (03) días siguientes de iniciado la obra a mesa de partes de la municipalidad.	0.50 UIT por cada ocurrencia	Según informe del Supervisor de obra o Coordinador de Obra.
11	SEGURIDAD EN OBRA Y SEÑALIZACION Cuando el contratista no cuente con los dispositivos de seguridad en la obra, tanto personal como vehicular incumpliendo las normas, además de las señalizaciones solicitadas por el municipio.	0.30 UIT por cada ocurrencia	Según informe del Supervisor de obra o Coordinador de Obra, sustentando con acta de visita de control.
12	En caso no comunique sobre los accidentes de trabajo que suceden en obra dentro de un (01) día hábil de sucedido el hecho.	0.30 UIT por cada ocurrencia	Según informe del Inspector o Supervisor de obra o Coordinador de obra.
13	SEGURO CONTRA RIESGO ACCIDENTE En caso el personal que labora en la ejecución de obra no cuente con la cobertura del Seguro Complementario de Trabajo de Riesgo (SCTR) en su totalidad, desde el inicio de obra hasta la culminación.	0.30 UIT por cada ocurrencia detectada	Según informe del Supervisor de obra o Coordinador de Obra, sustentando con acta de visita de control.
14	REUNION PROGRAMADAS Cuando el personal de la ejecución de la obra no asista a una reunión convocada por la entidad de manera escrita.		
15	OFICINA EN OBRA Cuando la contratista no cuente con mesa de partes en la oficina de la obra, siendo necesario para recibir cualquier tipo de comunicación relacionada a la misma debiendo estar habilitada durante el horario de trabajo desde el inicio de obra hasta la culminación.	0.10 UIT por cada ocurrencia detectada	Según informe del Supervisor de obra o Coordinador de Obra, sustentando con acta de visita de control.
16	ENTREGA DE DOCUMENTACION Cuando la contratista entregue valorizaciones, adicionales, planes fuera de plazos establecidos por la normativa.	0.20 UIT por cada día de atraso.	Según informe del Supervisor de obra o Coordinador de Obra.

17	CALIDAD DE OBRA Cuando la contratista no realice los ensayos, pruebas, diseños en laboratorios de mecánica de suelos de credibilidad, los equipos deberán contar con certificados de calibración vigentes, asimismo todo ensayo deberá estar acompañado de un informe del especialista del laboratorio que fundamentalmente brinde conclusiones y/o recomendaciones respecto del material, muestra ensayado. Toda obtención de muestra deberá ser realizado in situ por personal calificado del laboratorio a fin de garantizar la credibilidad y confiabilidad de los resultados, no se aceptará ensayos que indiquen que la muestra fue brindada por la empresa. Adjuntará evidencias fotográficas.	0.20 UIT por cada ocurrencia detectada.	Según informe del Supervisor de obra o Coordinador de Obra.
18	REGISTRO EN CUADERNO DE OBRA DIGITAL Cuando el residente de obra no registra los asientos de cuaderno de obra digital, incumpliendo la clasificación y procedimiento establecido en los "Lineamientos para el uso de cuaderno de obra digital" aprobada con la Directiva N° 009-2020-OSCE/CD. Ejemplo: Anotar una ampliación de plazo y seleccionar asiento de "otras ocurrencias".	0.20 UIT por cada ocurrencia detectada	Según informe del Supervisor de obra o Coordinador de Obra, sustentando con acta de visita de control.
19	EJECUCION DE TRABAJOS Cuando el contratista ejecuta trabajos o apertura frentes de obra sin previa aprobación de la Supervisión anotada en cuaderno de obra digital. La penalidad es por ocurrencia y por cada frente de trabajo.	0.20 UIT por cada ocurrencia detectada	Según informe del Supervisor de obra o Coordinador de Obra.
20	VALORIZACION DE OBRA Cuando se presentan sobrevalorizaciones o mayores metrados no ejecutados, las partidas se ejecutan en su totalidad cumpliendo las especificaciones técnicas siendo inviable valorizar materiales solamente sin ejecución. Se contrastará con el plano de revisión de metrados presentado en la valorización y la visita de campo.	1.0 UIT por cada ocurrencia detectada.	Según informe del Supervisor de obra o Coordinador de Obra, sustentando con acta de visita de control y evidencia fotográfica.
21	CULMINACIÓN DE OBRA Por asentar en cuaderno de obra digital que la obra se encuentra culminada cuando aún tiene partidas faltantes o inconclusas, siendo verificado en obra.	2.0 UIT por ocurrencia detectada.	Según informe del Supervisor de obra o Coordinador de Obra, sustentando con acta de visita de control y evidencia fotográfica.
22	PLAN DE MONITOREO ARQUEOLOGICO Si el contratista no cuenta al inicio de los trabajos de excavaciones en obra, con la autorización para la ejecución del Plan de Monitoreo Arqueológico que otorga el Ministerio de Cultura. El contratista debe tramitar el PMA ante el Ministerio de Cultura, dentro de los tres (03) días siguientes de la firma del contrato de ejecución de obra, y en concordancia con el TUPA del Ministerio de Cultura.	0.2 UIT por cada día detectado de excavación sin autorización.	Según informe del Supervisor de obra o Coordinador de Obra, sustentando con acta de visita de control y evidencia fotográfica.
23	VISITAS DE CONTROL Cuando la entidad se apersona a la obra debidamente identificado con su fotochek, y realice actas de visita de control y el personal clave, no clave o administrativo (quien este presente) no brinde sus datos y firme el acta correspondiente tratando de impedir con la labor de control realizada por la entidad.	0.5 UIT por cada ocurrencia detectada.	Según informe del Supervisor de obra o Coordinador de Obra, sustentando con acta de visita de control y video fotográfico
24	REGISTRO DE CUADERNO DE ASISTENCIA Cuando la contratista no implemente desde el inicio de ejecución de obra un cuaderno de asistencia de personal clave, donde se registre su ingreso y salida de la obra junto a su rúbrica. Asimismo, deberá registrarse cualquier salida programada fuera de la zona de trabajo como son laboratorios, canteras, otros y deberán ser comunicados como mínimo con un (01) día de anticipación y autorizados por la supervisión de obra. En caso del residente deberá registrar con evidencia fotográfica en el cuaderno de obra digital.	0.2 UIT por cada ocurrencia detectada en el que no este registrado al día el cuaderno de asistencia.	Según informe del Supervisor de obra o Coordinador de Obra, sustentando con acta de visita de control y video fotográfico

Estas otras penalidades se deducen de las valorizaciones o en la liquidación final siendo criterio de la entidad, según corresponda; o si fuera necesario, se cobra del monto resultante de la ejecución de la garantía de fiel cumplimiento.

La penalidad por mora y las otras penalidades pueden alcanzar cada una un monto máximo equivalente al diez por ciento (10%) del monto del contrato vigente, o de ser el caso, del ítem que debió ejecutarse.

Cuando se llegue a cubrir el monto máximo de la penalidad por mora o el monto máximo para otras penalidades, LA ENTIDAD puede resolver el contrato por incumplimiento.

Procedimiento para aplicación de penalidades:

1. El supervisor o inspector al detectar el incumplimiento de las obligaciones señaladas en la tabla de penalidades, realiza el acta de inspección y registra la infracción en el cuaderno de obra adjuntando las evidencias que lo sustenten calculando la penalidad según la tabla de penalidades, verificando antes que el monto acumulado de penalidades aplicadas no haya excedido el monto máximo de penalidad admisible, equivalente al diez por ciento (10%) del monto del contrato vigente.
2. El supervisor o inspector notifica la aplicación de penalidades a la contratista para conocimiento y toma de acciones correspondientes a fin de corregir dicho incumplimiento. La contratista podrá brindar su descargo, pero no enerva el hecho de que la supervisión aplique penalidad, salvo fuerza mayor.
3. El supervisor o inspector elabora y remite la valorización con la aplicación de la penalidad.
4. Asimismo, en caso el supervisor o inspector falte de manera injustificada o no se encuentre en obra, es procedente que el Coordinador de obra realice el acta de visita de control y de detectar incumplimiento de alguna de las penalidades establecidas en el cuadro las registra en el acta y notificará a la contratista y supervisión, para su aplicación en las valorizaciones respectivas.

1.21. CONSIDERACIONES GENERALES

El Proveedor se compromete a cumplir y observar lo establecido en la Ley de Seguridad y Salud en el Trabajo y en su Reglamento; durante la ejecución de las prestaciones de servicios a su cargo; obligándose a implementar, dotar, proveer y/o suministrar a cada uno de sus trabajadores los implementos de seguridad que corresponda de acuerdo al grado y/o nivel de riesgo que pueda evidenciarse en el desarrollo de las actividades propias de la presente contratación; así como garantizar la contratación de los respectivos seguros de acuerdo a la normatividad vigente.

El Contratista deberá mantener los profesionales propuestos que participaran en la dirección y ejecución de la obra, debiendo estar siempre a cargo de una persona responsable (Residente de Obra).

El contratista a través del residente de obras deberá atender los requerimientos de la entidad, relacionados con las variaciones económicas y del plazo de ejecución de la obra para tal fin deberá presentar entregables conforme a lo requerido por la entidad y que los plazos oportunos, de tal manera que permitan revertir situaciones que perjudique en el normal desenvolvimiento de los trabajos de la obra.

El supervisor o inspector según corresponda, previa coordinación e información a la entidad, podrá solicitar cambios del personal de contratista en cualquier momento, cuando lo considere conveniente en beneficio del proyecto.

El contratista deberá emplear el personal técnico calificado, obreros especializados y demás personal necesario para la correcta realización de los trabajos.

El Contratista empleará obligatoriamente a los Profesionales propuestos para la Dirección Técnica de la Obra.

El Contratista tiene la obligación de velar por la seguridad de los trabajadores durante la ejecución de todos y cada uno de los trabajos brindando el equipo y material necesario para tal efecto.

Todos los materiales y equipos destinados a la obra, deberán cumplir con las características técnicas exigidas en el Expediente Técnico y se deberán someter a los ensayos necesarios para verificar sus características. Se podrán aceptar otras propiedades o calidades especificadas y/o normas indicadas en el Expediente Técnico que sean similares o equivalentes, mientras que se ajusten a especificaciones y/o normas reconocidas, que aseguren una calidad igual o superior a la indicada y siempre que el Contratista aporte la documentación y demás elementos de juicio que permitan evaluar el cumplimiento de las exigencias establecidas en las Bases y que los cambios propuestos no alteren las especificaciones técnicas de la obra, siempre que este represente una ventaja técnica y económica que lo justifique.

El contratista ejecutará la obra en estricto cumplimiento del expediente técnico. Los materiales, herramientas y mano de obra, serán tomando en consideración de acuerdo a lo definido en el expediente técnico.

La construcción, sin excepción, comprenderá las mejores prácticas de ejecución de obras, empleando procedimientos constructivos de calidad, equipos y técnicas de última generación acordes con las tecnologías vigentes, a fin de asegurar un producto de calidad.

El participante revisará detenidamente los documentos relacionados al proyecto, y de ser el caso, comunicar por escrito, dentro del plazo normado, las consultas u observaciones, para absolver las aclaraciones o rectificaciones; que de no hacerlo se entenderá que el postor está de acuerdo y acepta todas las condiciones establecidas.

Los postores deberán tener pleno conocimiento de la ubicación de la obra, condiciones de la superficie del terreno, accesos, disponibilidad de recursos, así como de todos los documentos de la licitación pública. Además, cada participante, debe efectuar una inspección del lugar donde se va a ejecutar la obra e informarse de las condiciones climáticas, hidrológicas, condiciones de tránsito, base legal y en general de todos los aspectos relacionados con el proyecto, pues cualquier omisión u otro error de su parte no excluirá su responsabilidad de culminar la obra dentro del plazo previsto, en forma técnicamente correcta y de acuerdo al requerimiento, bases, expediente técnico de obra y a la Ley de Contrataciones del Estado y su Reglamento. La presentación de la oferta implica la aceptación del postor de no haber encontrado inconveniente alguno para la ejecución de la obra dentro de los plazos programados.

Los postores que se presenten en consorcio deberán tener en cuenta lo establecido en la Directiva N°005-2019-OSCE/CD; asimismo, de conformidad con el literal d) del numeral 7.4.2. de la citada directiva, las actividades directamente vinculadas al objeto de la contratación, que deben comprometerse como mínimo todos los integrantes del consorcio son la ejecución de la obra.

El Supervisor o Inspector de Obra se reserva el derecho de rechazar la lista de materiales propuesta por el Contratista, si estos no concuerdan con lo estipulado en el Expediente Técnico. Correrán por cuenta del Contratista las muestras de materiales requeridos por el Supervisor. Asimismo, correrán por cuenta del Contratista las pruebas y ensayos necesarios para verificar la calidad de los materiales y las pruebas de los equipos.

La aprobación de los materiales y/o de los equipos por el Supervisor o Inspector no libera al Contratista de su responsabilidad sobre la calidad de los materiales y/o equipos.

El Contratista deberá, contemplar a su costo cualquier alquiler y/o acondicionamiento temporal que pudiera necesitar.

Todos los equipos y maquinarias necesarios para la ejecución satisfactoria de los trabajos a realizar, deberán llevarse a la obra en forma oportuna y no podrán retirarse de la misma salvo autorización escrita del Supervisor o Inspector, que no podrá negarla sin justa razón.

Las pérdidas o daños causados a los equipos y maquinarias durante la ejecución de las obras, corren por cuenta del Contratista.

Si el Supervisor o Inspector demuestra que los equipos, maquinarias, herramientas son insuficientes o inapropiados para asegurar la calidad de la obra y el cumplimiento de los plazos, el Contratista está obligado a efectuar enmiendas y/o adiciones necesarias, por su cuenta y costo.

El contratista deberá implementar las acciones necesarias para el real cumplimiento de la ley de contrataciones del estado y su reglamento, el reglamento nacional de edificaciones, leyes, resoluciones, ordenanzas municipales aplicables a la obra; así como, para el suministro y transporte de materiales y equipos, acciones que se compromete a cumplir y respetar, no teniendo la entidad responsabilidad, pregunté a las reclamaciones a que dieron lugar el contratista por infracción de las mismas.

Para el inicio de la ejecución de la obra, el contratista deberá contar con los seguros establecidos en desagregado de gastos generales del expediente técnico y deberán estar vigentes durante el plazo de ejecución de obra.

Todo trabajo relacionado a la obra será efectuado en el marco de la normativa aplicable y vigente, lo cual constituye obligación expresa a la contratista y cuyo incumplimiento podrá ser causal de resolución de contrato.

En caso que la autoridad competente requerida como resarcimiento de daños tanto al medio ambiente como de infraestructura pública, el contratista queda obligado a cumplir con dichos requerimientos, sin que esto signifique costo alguno para la Entidad.

Todos los entregables y documentos relacionados al contrato, deberán ser firmados por el personal competente y debidamente foliados, presentados en mesa de partes de la sede central de la Entidad.

Se deberá tener en cuenta al momento de elaborar el precio de la oferta que el monto correspondiente a los gastos generales fijos y variables debe asegurar la participación del plantel profesional clave y no clave para garantizar la dirección técnica y por ende asegurar la calidad de la obra, así como cubrir los costos de seguros, servicios, alquileres, ensayos, etc.; cualquier inconsistencia en la oferta será causal de su no admisión.

Todos los documentos que se presenten en la oferta y con ocasión a la suscripción del contrato, serán sometidos a la verificación posterior para comprobar su autenticidad y exactitud.

La habilitación del RNP como ejecutor de obra, debe estar vigente al inscribirse como participante, al presentar su oferta y al momento de suscribir el contrato.

1.22. REPOSICIÓN DE SERVICIOS PÚBLICOS AFECTADOS

El contratista deberá efectuar un inventario detallado de las instalaciones de servicio público ubicadas en el área de influencia del proyecto, para lo cual por medio de consultas a las empresas correspondientes deberá conseguir la información de ubicaciones de redes principales y secundarias de las redes subterráneas y aéreas, esto en el caso de que sea necesario realizar actividades complementarias a las detalladas en el expediente técnico.

1.23. PRUEBAS Y CERTIFICADOS DE CALIDAD

El contratista deberá cumplir obligatoriamente con realizar el control de calidad en la obra, por ello la Entidad ha estimado el costo de ensayos a realizar, trabajos a los cuales no se puede negar a realizar el contratista, los controles de calidad de materiales y ejecución de trabajos se efectuarán en laboratorios externos.

El tipo y cantidad de las pruebas y análisis están indicados en el expediente técnico, además deberá tenerse en cuenta las frecuencias de ensayos recomendados en las normas como el Reglamento Nacional de Edificaciones y otras normas conexas de infraestructura educativa, así también el contratista deberá cumplir con las solicitudes de control de calidad que el supervisor considere necesarias, para alcanzar una obra con calidad y eficiencia requerida.

No se admitirán pruebas cuando el contratista y el supervisor contraten un mismo laboratorio.

1.24. DAÑOS A TERCEROS

Constituye una obligación el asumir los costos de reparación de los daños que ocasionen a las redes eléctricas, agua, desagüe, teléfonos, medio ambiente y demás a terceros, en los cuales, por negligencia de no haber solicitado los permisos respectivos, no haber seguido indicaciones del supervisor, no haber presentado y trabajado en base a un plan de trabajo, entre otras circunstancias que haya generado tal afectación. La negativa del contratista en reparar el daño causado será causal de resolución del contrato, sin perjuicio de La Entidad o las empresas de servicio ejecuten los trabajos cargo a las valorizaciones del Contratista y/o garantía de fiel cumplimiento, de ser el caso.

1.25. INDEMNIZACIONES

Es obligación y responsabilidad del Contratista, atender los juicios, reclamos, demandas o acciones imputables a él o a su personal directa e indirectamente por actividades ilícitas, daños, pérdidas, accidentes, lesiones o muertes, producidos dentro de la obra y/o áreas aledañas de su influencia, como consecuencia de la ejecución de trabajos o negligencia.

Es obligación y responsabilidad del Contratista, inspeccionar los muebles aledaños en el perímetro de la construcción, cuyas instalaciones y/o cimentaciones queden comprometidas en el área de influencia de las excavaciones efectuadas para el Proyecto, y que puedan ver afectada su estabilidad y continuidad. Comprobará la necesidad de apuntalamientos, calzaduras, muros de contención o cualquier obra que sea necesario para evitar accidentes o demandas de los propietarios.

1.26. RECEPCIÓN DE OBRA

No está permitida la recepción parcial de secciones terminadas de las obras, de conformidad con el artículo 208 del Reglamento.

1.27. CONFORMIDAD DE LA OBRA

La conformidad de la obra será dada con la suscripción del Acta de Recepción de Obra.

1.28. RESPONSABILIDAD POR VICIOS OCULTOS

Ni la suscripción del Acta de Recepción de Obra, ni el consentimiento de la liquidación del contrato de obra, enervan el derecho de la Municipalidad Provincial de Virú a reclamar, posteriormente, por defectos o vicios ocultos, conforme a lo dispuesto por los artículos 40 de la Ley de Contrataciones del Estado y 173 de su Reglamento.

El plazo máximo de responsabilidad de EL CONTRATISTA es de 10 años, contados a partir de la conformidad de la recepción total de la obra.

1.29. RESOLUCIÓN DE CONTRATO

Cualquiera de las partes puede resolver el contrato, de conformidad con el numeral 32.3 del artículo 32 y artículo 36 de la Ley de Contrataciones del Estado, y el artículo 164 de su Reglamento. De darse el caso, LA ENTIDAD procederá de acuerdo a lo establecido en los artículos 165 y 207 del Reglamento de la Ley de Contrataciones del Estado.

1.30. RESPONSABILIDAD DE LAS PARTES

Quando se resuelva el contrato por causas imputables a algunas de las partes, se debe resarcir los daños y perjuicios ocasionados, a través de la indemnización correspondiente. Ello no obsta la aplicación de las sanciones administrativas, penales y pecuniarias a que dicho incumplimiento diere lugar, en el caso que éstas correspondan.

Lo señalado precedentemente no exime a ninguna de las partes del cumplimiento de las demás obligaciones previstas en el contrato.

1.31. PLAZO PARA EL PAGO DEL SALDO DE LA LIQUIDACIÓN DEL CONTRATO DE OBRA

La Entidad o el contratista, según corresponda, deben efectuar el pago del monto correspondiente al saldo de la liquidación del contrato de obra, en el plazo de Treinta (30) días calendario, computados desde el día siguiente del consentimiento de la liquidación. Para tal efecto, la parte que solicita el pago debe presentar el comprobante de pago respectivo.

1.32. MARCO LEGAL

- Ley N°31953 Ley de Presupuesto del Sector Público para el Año Fiscal 2024.
- Ley N°31954 Ley de Equilibrio Financiero del Presupuesto del Sector Público del año fiscal 2024.

- Decreto Supremo N°011-79-VC.
- Decreto Supremo N°082-2019-EF, Texto Único Ordenado de la Ley N° 30225, Ley de Contrataciones del Estado.
- Decreto Legislativo N°1341, que modifica la Ley N°30225 Ley de Contrataciones del Estado.
- Decreto Supremo N°344-2018-EF que aprueba el Reglamento de la Ley de Contrataciones del Estado.
- Decreto Supremo N°004-2019-JUS, que aprueba el Texto Único Ordenado de la Ley N°27444, Ley del Procedimiento Administrativo General.
- Resolución N°1990-2008-TC-S2.
- Ley N°29783, de Seguridad y Salud en el Trabajo y su Reglamento.
- Decreto Supremo N°005-2012-TR, Reglamento de la Ley de Seguridad y Salud en el Trabajo.
- Directiva N°009-2020-OSCE/CD, Lineamientos para el uso del Cuaderno de Obra Digital.
- Directiva N°005-2019-OSCE/CD, Participación de Proveedores en consorcio en las Contrataciones del Estado.
- Directiva N°001-2019-OSCE/CD, Bases y solicitud de expresión de interés estándar para los procedimientos de selección a convocar en el marco de la Ley N° 30225.
- Ley N°27806, Ley de Transparencia y acceso a la información Pública.
- Código Civil.
- Reglamento Nacional de Edificaciones.

Las referidas normas incluyen sus respectivas modificaciones, de ser el caso.

II. CONSIDERACIONES ESPECÍFICAS

2.1. EQUIPAMIENTO ESTRATÉGICO

De acuerdo con el expediente técnico, para la ejecución de la obra, se establece el siguiente equipamiento clasificado como estratégico:

Ítem	Descripción	Unidad	Cantidad
01	COMPACTADORA VIBRATORIA TIPO PLANCHA 4HP	UND	02
02	CARGADOR SOBRE LLANTAS DE 125-135 HP 3 yd3	UND	02
03	CARGADOR S/LLANTAS 125-155 HP 3YD3	UND	01
04	EXCAVADORA S/ORUGA 250 HP 2.75 Y3	UND	01
05	CAMIÓN VOLQUETE DE 10 m3	UND	01
06	MEZCLADORA DE CONCRETO 11 P3 (18 HP)	UND	01
07	VIBRADOR DE CONCRETO 4 HP 2.40"	UND	01
08	MEZCLADORA DE CONCRETO TROMPO 8HP 9P3	UND	03
09	VIBRADOR DE CONCRETO 4 HP 1.50"	UND	03
10	NIVEL	UND	01

De conformidad con el numeral 49.3 del artículo 49 y el literal e) del numeral 139.1 del artículo 139 del Reglamento este requisito de calificación se acredita para la suscripción del contrato. En consecuencia, no será exigido en a la etapa de presentación de ofertas.

La descripción del equipamiento estratégico constituye a características mínimas, pudiendo ser iguales o superiores y en el caso de rangos establecidos, deben estar dentro de éstos. Su acreditación será por el postor ganador de la buena pro con ocasión a la suscripción del contrato.

Acreditación:

Copia de documentos que sustenten la propiedad, la posesión, el compromiso de compra venta o alquiler u otro documento que acredite la disponibilidad del requisito de calificación equipamiento estratégico. En el caso que el postor ganador sea un consorcio los documentos de acreditación de este requisito pueden estar a nombre del consorcio o de uno de sus integrantes. (no cabe presentar declaración jurada)

2.2. PLANTEL PROFESIONAL CLAVE

Para la ejecución de la obra, el contratista la realizará de acuerdo con las condiciones establecidas en el expediente técnico, para lo cual deberá contar con el plantel profesional clave quienes deberán cumplir con la formación académica y experiencia mínima requerida, garantizando de esta manera la calidad de la obra. Durante la ejecución de la obra deberán estar disponibles para la absolución de cualquier duda o consulta.

Se consigna el plantel profesional clave para la ejecución de la obra, que a continuación se establece:

PLANTEL PROFESIONAL CLAVE		
Cargo	Formación académica	Experiencia
Residente de obra (cantidad: 1) 100%	Título profesional de Ingeniero Civil o Arquitecto	Tiempo de experiencia mínima de treinta y seis (36) meses, desempeñando los siguientes cargos: Residente de obra y/o Ingeniero residente y/o Supervisor y/o Jefe de Supervisión y/o Inspector, en obras de infraestructura educativa y/o similares al objeto de la convocatoria, que se computa desde la colegiatura.
Asistente de Residente de obra (cantidad: 1) 100%	Título profesional de Ingeniero Civil o Arquitecto	Tiempo de experiencia mínima de veinticuatro (24) meses, desempeñando los siguientes cargos: Asistente de residente de obra y/o asistente de ingeniero residente y/o asistente de supervisor y/o asistente de jefe de Supervisión, en ejecución de obras en general, que se computa desde la colegiatura.
Especialista en Estructuras 100%	Título profesional de Ingeniero Civil o Ingeniero Estructural.	Tiempo de experiencia mínima de veinticuatro (24) meses, computados desde la colegiatura, desempeñando los siguientes cargos: especialista y/o ingeniero y/o supervisor y/o jefe y/o responsable y/o residente en estructuras y/o estructuralista en obras de infraestructura educativa y/o similares al objeto de la convocatoria, que se computa desde la colegiatura.
Especialista en Arquitectura 50%	Título profesional de Arquitecto	Tiempo de experiencia mínima de veinticuatro (24) meses, computados desde la colegiatura, desempeñando los siguientes cargos: especialista en arquitectura y/o arquitecto y/o residente de obra y/o supervisor de obra en obras de infraestructura educativa y/o similares al objeto de la convocatoria, que se computa desde la colegiatura.
Especialista en Instalaciones Eléctricas 50%	Título profesional de Ingeniero Eléctrico o Electromecánico	Tiempo de experiencia mínima de veinticuatro (24) meses, computados desde la colegiatura, desempeñando los siguientes cargos: Especialista en instalaciones eléctricas y/o especialista eléctrico y/o ingeniero eléctrico y /o ingeniero electromecánico y/o especialista en mecánico electricista en instalaciones eléctricas y/o en especialista en instalaciones electromecánicas, en obras de infraestructura educativa y/o similares al objeto de la convocatoria, que se computa desde la colegiatura.
Especialista en Instalaciones Sanitarias 50%	Título profesional de Ingeniero Sanitario	Tiempo de experiencia mínima de veinticuatro (24) meses, computados desde la colegiatura, desempeñando los siguientes cargos: Especialista sanitario y/o especialista en instalaciones sanitarias y/o saneamiento en obras de infraestructura educativa y/o similares al objeto de la convocatoria, que se computa desde la colegiatura.
Especialista en Seguridad y Salud Ocupacional y Medio Ambiente 100%	Título profesional de Ingeniero Civil o Ingeniero Industrial o Ingeniero ambiental	Tiempo de experiencia mínima de veinticuatro (24) meses, computados desde la colegiatura, desempeñando los siguientes cargos: Especialista y/o ingeniero y/o supervisor y/o residente en: seguridad y salud ocupacional y/o seguridad e higiene ocupacional y/o seguridad de obra y/o seguridad en el trabajo y/o seguridad e higiene ocupacional y/o medio ambiente y/o seguridad y medio ambiente y/o impacto ambiental y/o SSOMA, en la supervisión y/o ejecución de obras en general, que se computa desde la colegiatura.

Especialista en Calidad 100%	Título profesional de Ingeniero Sanitario	Tiempo de experiencia mínima de veinticuatro (24) meses, computados desde la colegiatura, desempeñando los siguientes cargos: Ingeniero de calidad y/o ingeniero de control de calidad y/o especialista en calidad en obras de infraestructura educativa y/o similares al objeto de la convocatoria, que se computa desde la colegiatura.
Especialista en Mecánica de Suelos 30%	Título profesional de Ingeniero Civil o Ingeniero en Mecánica de Suelos o Geotecnista	Tiempo de experiencia mínima de veinticuatro (24) meses, computados desde la colegiatura, desempeñando los siguientes cargos: Especialista en mecánica de suelos y/o especialista en geotecnia y/o especialista en suelos y pavimentos y/o especialista en mecánica de suelos y/o geotecnia en ejecución de obras en general con cimentación profunda, que se computa desde la colegiatura.

De conformidad con el numeral 49.3 del artículo 49 y el literal e) del numeral 139.1 del artículo 139 del Reglamento, la formación académica y experiencia del plantel profesional clave se acredita para la suscripción del contrato.

Acreditación: Formación académica:

Copia de los diplomas que acrediten la formación académica requerida del plantel profesional clave, en caso que el grado o título profesional requerido no se encuentre publicado en el Registro Nacional de Grados Académicos y Títulos Profesionales a cargo de la de la Superintendencia Nacional de Educación Superior Universitaria – SUNEDU.

Acreditación: Experiencia:

Copia de (i) contratos y su respectiva conformidad o (ii) constancias o (iii) certificados o (iv) cualquier otra documentación que, de manera fehaciente demuestre la experiencia del personal que conforma el plantel profesional clave.

Para el personal no clave, su acreditación no se presenta en la oferta ni para la suscripción del contrato, por lo que el contratista acreditará la formación académica y experiencia de manera previa al inicio de su participación efectiva en la ejecución de la obra.

Los documentos que acreditan la experiencia del personal deben incluir como mínimo los nombres y apellidos del profesional, el cargo desempeñado, el plazo de la prestación indicando el día, mes y año de inicio y culminación, el nombre de la Entidad u organización que emite el documento, la fecha de emisión y nombres y apellidos de quien suscribe el documento.

En caso estos documentos establezcan el plazo de la experiencia adquirida por el profesional en meses sin especificar los días la Entidad debe considerar el mes completo.

De presentarse experiencia ejecutada paralelamente (traslape), para el cómputo del tiempo de dicha experiencia sólo se considerará una vez el periodo traslapado. No obstante, de presentarse periodos traslapados en el residente de obra, no se considera ninguna de las experiencias acreditadas, salvo la ejecución de obras por paquete.

Se considerará aquella experiencia que no tenga una antigüedad mayor a veinticinco (25) años anteriores a la fecha de la presentación de ofertas.

Asimismo, la Entidad debe valorar de manera integral los documentos presentados para acreditar dicha experiencia. En tal sentido, aun cuando en los documentos presentados la denominación del cargo o puesto no coincida literalmente con aquella prevista en los requisitos de calificación, se deberá validar la experiencia si las actividades que realizó el profesional corresponden con la función propia del cargo o puesto requerido.

Cuando el postor ganador de la buena pro presenta como plantel profesional clave a profesionales que se encuentren prestando servicios como residente o supervisor en obras contratadas por la Entidad que no cuentan con recepción, procede otorgar plazo adicional para subsanar, conforme lo previsto en el literal a) del artículo 141 del Reglamento.

La colegiatura y habilitación de los profesionales será requerido para el inicio de su participación efectiva en la ejecución de la obra, tanto para los profesionales titulados en el Perú como para los titulados en el extranjero.

El residente de obra no podrá prestar servicios en más de una obra a la vez, de conformidad con el artículo 179 del Reglamento.

2.3. DE LA EXPERIENCIA DEL POSTOR EN LA ESPECIALIDAD

El postor debe acreditar un monto facturado acumulado equivalente a **S/ 19'473,589.56 (DIECINUEVE MILLONES CUATROCIENTOS SETENTA Y TRES MIL QUINIENTOS OCHENTA Y NUEVE CON 56/100 SOLES)**, en la ejecución de obras similares, durante los 10 años anteriores a la fecha de la presentación de ofertas que se computarán desde la suscripción del acta de recepción de obra.

De conformidad con las metas comprendidas en el expediente técnico, se considerará como obra similar a la construcción y/o mejoramiento y/o recuperación y/o rehabilitación y/o restitución y/o ampliación de estadios y/o infraestructura educativa en los niveles de primaria y/o secundaria.

La experiencia del postor se acreditará con copia simple de: (i) contratos y sus respectivas actas de recepción de obra; (ii) contratos y sus respectivas resoluciones de liquidación; o (iii) contratos y sus respectivas constancias de prestación o cualquier otra documentación de la cual se desprenda fehacientemente que la obra fue concluida, así como el monto total que implicó su ejecución; correspondientes a un máximo de veinte (20) contrataciones.

En los casos que se acredite experiencia adquirida en consorcio, debe presentarse la promesa de consorcio o el contrato de consorcio del cual se desprenda fehacientemente el porcentaje de las obligaciones que se asumió en el contrato presentado; de lo contrario, no se computará la experiencia proveniente de dicho contrato.

De conformidad con el numeral 49.5 del artículo 49 del Reglamento, se establece que el número máximo de consorciados es de dos integrantes. El porcentaje mínimo de participación de cada consorciado es de treinta por ciento y con un porcentaje de participación mayor del cincuenta por ciento en la ejecución del contrato para el integrante del consorcio que acredite mayor experiencia.

Asimismo, cuando se presenten contratos derivados de procesos de selección convocados antes del 20.09.2012, la calificación se ceñirá al método descrito en la Directiva "Participación de Proveedores en Consorcio en las Contrataciones del Estado", debiendo presumirse que el porcentaje de las obligaciones equivale al porcentaje de participación de la promesa de consorcio o del contrato de consorcio. En caso que en dichos documentos no se consigne el porcentaje de participación se presumirá que las obligaciones se ejecutaron en partes iguales.

Si el titular de la experiencia no es el postor, consignar si dicha experiencia corresponde a la matriz en caso que el postor sea sucursal, o fue transmitida por reorganización societaria, debiendo acompañar la documentación sustentatorios correspondiente.

Si el postor acredita experiencia de otra persona jurídica como consecuencia de una reorganización societaria, debe presentar adicionalmente el Anexo correspondiente que se indique en las bases.

Cuando los contratos presentados se encuentren expresados en moneda extranjera, debe indicarse el tipo de cambio venta publicado por la Superintendencia de Banca, Seguros y AFP correspondiente a la fecha de suscripción.

En el caso de consorcios, la calificación de la experiencia se realiza conforme a la Directiva "Participación de Proveedores en Consorcio en las Contrataciones del Estado".

3.2. REQUISITOS DE CALIFICACIÓN

A	CAPACIDAD TÉCNICA Y PROFESIONAL																																												
A.1	EQUIPAMIENTO ESTRATÉGICO																																												
	<div>Requisitos:</div> <table><tr><th>Ítem</th><th>Descripción</th><th>Unidad</th><th>Cantidad</th></tr><tr><td>01</td><td>COMPACTADORA VIBRATORIA TIPO PLANCHA 4HP</td><td>UND</td><td>02</td></tr><tr><td>02</td><td>CARGADOR SOBRE LLANTAS DE 125-135 HP 3 yd3</td><td>UND</td><td>02</td></tr><tr><td>03</td><td>CARGADOR S/LLANTAS 125-155 HP 3YD3</td><td>UND</td><td>01</td></tr><tr><td>04</td><td>EXCAVADORA S/ORUGA 250 HP 2.75 Y3</td><td>UND</td><td>01</td></tr><tr><td>05</td><td>CAMIÓN VOLQUETE DE 10 m3</td><td>UND</td><td>01</td></tr><tr><td>06</td><td>MEZCLADORA DE CONCRETO 11 P3 (18 HP)</td><td>UND</td><td>01</td></tr><tr><td>07</td><td>VIBRADOR DE CONCRETO 4 HP 2.40"</td><td>UND</td><td>01</td></tr><tr><td>08</td><td>MEZCLADORA DE CONCRETO TROMPO 8HP 9P3</td><td>UND</td><td>03</td></tr><tr><td>09</td><td>VIBRADOR DE CONCRETO 4 HP 1.50"</td><td>UND</td><td>03</td></tr><tr><td>10</td><td>NIVEL</td><td>UND</td><td>01</td></tr></table> <div>Acreditación:</div> <p>De conformidad con el numeral 49.3 del artículo 49 y el literal e) del numeral 139.1 del artículo 139 del Reglamento este requisito de calificación se acredita para la suscripción del contrato.</p> <div><div>Importante</div><div>No corresponde solicitar como equipamiento que el postor cuente con oficinas, locales u otros espacios físicos. Asimismo, no se puede requerir características, años de antigüedad y demás condiciones del equipamiento que no consten en el expediente técnico.</div></div>	Ítem	Descripción	Unidad	Cantidad	01	COMPACTADORA VIBRATORIA TIPO PLANCHA 4HP	UND	02	02	CARGADOR SOBRE LLANTAS DE 125-135 HP 3 yd3	UND	02	03	CARGADOR S/LLANTAS 125-155 HP 3YD3	UND	01	04	EXCAVADORA S/ORUGA 250 HP 2.75 Y3	UND	01	05	CAMIÓN VOLQUETE DE 10 m3	UND	01	06	MEZCLADORA DE CONCRETO 11 P3 (18 HP)	UND	01	07	VIBRADOR DE CONCRETO 4 HP 2.40"	UND	01	08	MEZCLADORA DE CONCRETO TROMPO 8HP 9P3	UND	03	09	VIBRADOR DE CONCRETO 4 HP 1.50"	UND	03	10	NIVEL	UND	01
Ítem	Descripción	Unidad	Cantidad																																										
01	COMPACTADORA VIBRATORIA TIPO PLANCHA 4HP	UND	02																																										
02	CARGADOR SOBRE LLANTAS DE 125-135 HP 3 yd3	UND	02																																										
03	CARGADOR S/LLANTAS 125-155 HP 3YD3	UND	01																																										
04	EXCAVADORA S/ORUGA 250 HP 2.75 Y3	UND	01																																										
05	CAMIÓN VOLQUETE DE 10 m3	UND	01																																										
06	MEZCLADORA DE CONCRETO 11 P3 (18 HP)	UND	01																																										
07	VIBRADOR DE CONCRETO 4 HP 2.40"	UND	01																																										
08	MEZCLADORA DE CONCRETO TROMPO 8HP 9P3	UND	03																																										
09	VIBRADOR DE CONCRETO 4 HP 1.50"	UND	03																																										
10	NIVEL	UND	01																																										
A.2	CALIFICACIONES DEL PLANTEL PROFESIONAL CLAVE																																												
	FORMACIÓN ACADÉMICA DEL PLANTEL PROFESIONAL CLAVE																																												
	<div>Requisitos:</div> <div><div>➤ RESIDENTE DE OBRA</div><div>Título profesional de Ingeniero Civil o Arquitecto.</div></div> <div><div>➤ ASISTENTE DE RESIDENTE DE OBRA</div><div>Título profesional de Ingeniero Civil o Arquitecto.</div></div> <div><div>➤ ESPECIALISTA EN ESTRUCTURAS</div><div>Título profesional de Ingeniero Civil o Ingeniero Estructural.</div></div> <div><div>➤ ESPECIALISTA EN ARQUITECTURA</div><div>Título profesional de Arquitecto.</div></div> <div><div>➤ ESPECIALISTA EN INSTALACIONES ELECTRICAS</div><div>Título profesional de Ingeniero Eléctrico o Electromecánico.</div></div> <div><div>➤ ESPECIALISTA EN INSTALACIONES SANITARIAS</div><div>Título profesional de Ingeniero Sanitario.</div></div> <div><div>➤ ESPECIALISTA EN SEGURIDAD Y SALUD OCUPACIONAL Y MEDIO AMBIENTE</div><div>Título profesional de Ingeniero Civil o Ingeniero Industrial o Ingeniero ambiental</div></div> <div><div>➤ ESPECIALISTA EN CALIDAD</div><div>Título profesional de Ingeniero Civil.</div></div> <div><div>➤ ESPECIALISTA EN MECANICA DE SUELOS</div><div>Título profesional de Ingeniero Civil o Mecánica de Suelos o Geotecnia.</div></div> <div>Acreditación:</div> <p>De conformidad con el numeral 49.3 del artículo 49 y el literal e) del numeral 139.1 del artículo 139 del Reglamento este requisito de calificación se acredita para la suscripción del contrato.</p>																																												

	<p>Importante</p> <ul style="list-style-type: none"> • <i>El residente de la obra debe cumplir las calificaciones establecidas en el artículo 179 del Reglamento.</i>
A.3	EXPERIENCIA DEL PLANTEL PROFESIONAL CLAVE
	<p><u>Requisitos:</u></p> <ul style="list-style-type: none"> ➤ RESIDENTE DE OBRA Tiempo de experiencia mínima de treinta y seis (36) meses, desempeñando los siguientes cargos: Residente de obra y/o Ingeniero residente y/o Supervisor y/o Jefe de Supervisión y/o Inspector, en obras de infraestructura educativa y/o similares al objeto de la convocatoria, que se computa desde la colegiatura. ➤ ASISTENTE DE RESIDENTE DE OBRA Tiempo de experiencia mínima de veinticuatro (24) meses, desempeñando los siguientes cargos: Asistente de residente de obra y/o asistente de ingeniero residente y/o asistente de supervisor y/o asistente de jefe de Supervisión, en ejecución de obras en general, que se computa desde la colegiatura. ➤ ESPECIALISTA EN ESTRUCTURAS Tiempo de experiencia mínima de veinticuatro (24) meses, computados desde la colegiatura, desempeñando los siguientes cargos: especialista y/o ingeniero y/o supervisor y/o jefe y/o responsable y/o residente en estructuras y/o estructuralista en obras de infraestructura educativa y/o similares al objeto de la convocatoria, que se computa desde la colegiatura. ➤ ESPECIALISTA EN ARQUITECTURA Tiempo de experiencia mínima de veinticuatro (24) meses, computados desde la colegiatura, desempeñando los siguientes cargos: especialista en arquitectura y/o arquitecto y/o residente de obra y/o supervisor de obra en obras de infraestructura educativa y/o similares al objeto de la convocatoria, que se computa desde la colegiatura. ➤ ESPECIALISTA EN INSTALACIONES ELECTRICAS Tiempo de experiencia mínima de veinticuatro (24) meses, computados desde la colegiatura, desempeñando los siguientes cargos: Especialista en instalaciones eléctricas y/o especialista eléctrico y/o ingeniero eléctrico y /o ingeniero electromecánico y/o especialista en mecánico electricista en instalaciones eléctricas y/o en especialista en instalaciones electromecánicas, en obras de infraestructura educativa y/o similares al objeto de la convocatoria, que se computa desde la colegiatura. ➤ ESPECIALISTA EN INSTALACIONES SANITARIAS Tiempo de experiencia mínima de veinticuatro (24) meses, computados desde la colegiatura, desempeñando los siguientes cargos: Especialista sanitario y/o especialista en instalaciones sanitarias y/o saneamiento en obras de infraestructura educativa y/o similares al objeto de la convocatoria, que se computa desde la colegiatura. ➤ ESPECIALISTA EN SEGURIDAD Y SALUD OCUPACIONAL Y MEDIO AMBIENTE Tiempo de experiencia mínima de veinticuatro (24) meses, computados desde la colegiatura, desempeñando los siguientes cargos: Especialista y/o ingeniero y/o supervisor y/o residente en: seguridad y salud ocupacional y/o seguridad e higiene ocupacional y/o seguridad de obra y/o seguridad en el trabajo y/o seguridad e higiene ocupacional y/o medio ambiente y/o seguridad y medio ambiente y/o impacto ambiental y/o SSOMA, en la supervisión y/o ejecución de obras en general, que se computa desde la colegiatura. ➤ ESPECIALISTA EN CALIDAD Tiempo de experiencia mínima de veinticuatro (24) meses, computados desde la colegiatura, desempeñando los siguientes cargos: Ingeniero de calidad y/o ingeniero de control de calidad y/o especialista en calidad en obras de infraestructura educativa y/o similares al objeto de la convocatoria, que se computa desde la colegiatura. ➤ ESPECIALISTA EN MECANICA DE SUELOS Tiempo de experiencia mínima de veinticuatro (24) meses, computados desde la colegiatura, desempeñando los siguientes cargos: Especialista en mecánica de suelos y/o especialista en geotecnia y/o especialista en suelos y pavimentos y/o especialista en mecánica de suelos y/o geotecnia en ejecución de obras en general con cimentación profunda, que se computa desde la colegiatura.

	<p><u>Acreditación:</u></p> <p>De conformidad con el numeral 49.3 del artículo 49 y el literal e) del numeral 139.1 del artículo 139 del Reglamento este requisito de calificación se acredita para la suscripción del contrato.</p> <div><p>Importante</p><p><i>El residente de la obra debe cumplir la experiencia mínima establecida en el artículo 179 del Reglamento.</i></p></div>
--	---

B	EXPERIENCIA DEL POSTOR EN LA ESPECIALIDAD
	<p><u>Requisitos:</u></p> <p>El postor debe acreditar un monto facturado acumulado equivalente a S/ 19,473,589.56 (DIECINUEVE MILLONES CUATROCIENTOS SETENTA Y TRES MIL QUINIENTOS OCHENTA Y NUEVE Y 56/100 SOLES), en la ejecución de obras similares, durante los 10 años anteriores a la fecha de la presentación de ofertas que se computarán desde la suscripción del acta de recepción de obra.</p> <p>Se considerará obra similar a Construcción y/o mejoramiento y/o recuperación y/o rehabilitación y/o restitución y/o ampliación de estadios y/o infraestructura educativa en los niveles de primaria y/o secundaria.</p> <p><u>Acreditación:</u></p> <p>La experiencia del postor se acreditará con copia simple de: (i) contratos y sus respectivas actas de recepción de obra; (ii) contratos y sus respectivas resoluciones de liquidación; o (iii) contratos y sus respectivas constancias de prestación o cualquier otra documentación¹⁹ de la cual se desprenda fehacientemente que la obra fue concluida, así como el monto total que implicó su ejecución; correspondientes a un máximo de veinte (20) contrataciones.</p> <p>En los casos que se acredite experiencia adquirida en consorcio, debe presentarse la promesa de consorcio o el contrato de consorcio del cual se desprenda fehacientemente el porcentaje de las obligaciones que se asumió en el contrato presentado; de lo contrario, no se computará la experiencia proveniente de dicho contrato.</p> <p>Asimismo, cuando se presenten contratos derivados de procesos de selección convocados antes del 20.09.2012, la calificación se ceñirá al método descrito en la Directiva "Participación de Proveedores en Consorcio en las Contrataciones del Estado", debiendo presumirse que el porcentaje de las obligaciones equivale al porcentaje de participación de la promesa de consorcio o del contrato de consorcio. En caso que en dichos documentos no se consigne el porcentaje de participación se presumirá que las obligaciones se ejecutaron en partes iguales.</p> <p>Si el titular de la experiencia no es el postor, consignar si dicha experiencia corresponde a la matriz en caso que el postor sea sucursal, o fue transmitida por reorganización societaria, debiendo acompañar la documentación sustentatoria correspondiente.</p> <p>Si el postor acredita experiencia de otra persona jurídica como consecuencia de una reorganización societaria, debe presentar adicionalmente el Anexo N° 9.</p> <p>Cuando los contratos presentados se encuentren expresados en moneda extranjera, debe indicarse el tipo de cambio venta publicado por la Superintendencia de Banca, Seguros y AFP correspondiente a la fecha de suscripción.</p> <p>Sin perjuicio de lo anterior, los postores deben llenar y presentar el Anexo N° 10 referido a la experiencia del postor en la especialidad.</p> <div><p>Importante</p><p><i>En el caso de consorcios, la calificación de la experiencia se realiza conforme a la Directiva "Participación de Proveedores en Consorcio en las Contrataciones del Estado".</i></p></div>

¹⁹ De acuerdo con la **Opinión N° 185-2017/DTN** "cualquier otra documentación", se entiende como tal a todo documento emitido por la Entidad contratante con ocasión de la ejecución de la obra que cumpla con demostrar de manera indubitable aquello que se acredita, por ejemplo, mediante las resoluciones de liquidación de obra, las actas de recepción de conformidad, entre otros.

--	--

Importante

- Si como resultado de una consulta u observación corresponde precisarse o ajustarse el requerimiento, se solicita la autorización del área usuaria y se pone de conocimiento de tal hecho a la dependencia que aprobó el expediente de contratación, de conformidad con el numeral 72.3 del artículo 72 del Reglamento.
- Los requisitos de calificación determinan si los postores cuentan con las capacidades necesarias para ejecutar el contrato, lo que debe ser acreditado documentalmente, y no mediante declaración jurada.

CAPÍTULO IV
FACTORES DE EVALUACIÓN

La evaluación se realiza sobre la base de cien (100) puntos.

Para determinar la oferta con el mejor puntaje y el orden de prelación de las ofertas, se considera lo siguiente:

FACTOR DE EVALUACIÓN	PUNTAJE / METODOLOGÍA PARA SU ASIGNACIÓN
A. PRECIO	
<p><u>Evaluación:</u></p> <p>Se evaluará considerando el precio ofertado por el postor.</p> <p><u>Acreditación:</u></p> <p>Se acreditará mediante el documento que contiene el precio de la oferta (Anexo N° 6).</p>	<p>La evaluación consistirá en otorgar el máximo puntaje a la oferta de precio más bajo y se otorga a las demás ofertas puntajes inversamente proporcionales a sus respectivos precios, según la siguiente fórmula:</p> $P_i = \frac{O_m \times PMP}{O_i}$ <p>I = Oferta Pi = Puntaje de la oferta a evaluar Oi = Precio i Om = Precio de la oferta más baja PMP = Puntaje máximo del precio</p> <p style="text-align: right;">95 puntos</p>

OTROS FACTORES DE EVALUACIÓN	5 puntos ²⁰
B. SOSTENIBILIDAD AMBIENTAL Y SOCIAL	
<p><u>Evaluación:</u></p> <p>Se evaluará que el postor cuente con una (1) práctica de sostenibilidad ambiental o social</p> <p>En caso que el postor se presente en consorcio, cada uno de sus integrantes, debe acreditar alguna de las prácticas de sostenibilidad ambiental o social para obtener el puntaje.</p>	<p style="text-align: center;">(Máximo 3 puntos)</p> <p>Acredita una (1) de las prácticas de sostenibilidad 3 puntos</p> <p>No acredita ninguna práctica en sostenibilidad 0 puntos</p>
<p>B.1 Práctica:</p> <p>Certificación del sistema de gestión de la seguridad y salud en el trabajo</p> <p><u>Acreditación:</u></p> <p>Copia simple del certificado que acredita que se ha implementado un sistema de gestión de seguridad y salud en el trabajo acorde con la norma ISO 45001:2018 o con la Norma Técnica Peruana equivalente (NTP-ISO 45001:2018) o norma que la sustituya, cuyo alcance o campo de aplicación considere</p>	

²⁰ Hasta 17 puntos, en el caso de obras bajo la modalidad de ejecución llave en mano en las que se puede incluir adicionalmente el factor capacitación.

OTROS FACTORES DE EVALUACIÓN	5 puntos ²⁰
<p>EJECUCIÓN DE OBRAS DE MEJORAMIENTO DE ESTADIOS Y/O COMPLEJOS DEPORTIVOS ^{21 22}</p> <p>El certificado debe haber sido emitido por un Organismo de Certificación acreditado para dicho sistema de gestión, ya sea ante el INACAL (antes INDECOPI) u otro organismo acreditador que cuente con reconocimiento internacional.²³</p> <p>El referido certificado debe corresponder a la sede, filial u oficina a cargo de la prestación²⁴, y estar vigente²⁵ a la fecha de presentación de ofertas.</p>	
<p>B.2 Práctica:</p> <p>Certificación del sistema de gestión de la responsabilidad social</p> <p><u>Acreditación:</u></p> <p>Copia simple del certificado que acredita que se ha implementado un sistema de gestión de la responsabilidad social acorde con el estándar SA 8000:2014²⁶.</p> <p>El certificado debe haber sido emitido por un Organismo de Certificación acreditado ante el “Social Accountability Accreditation Services” (SAAS).</p> <p>El referido certificado debe corresponder a la sede, filial u oficina a cargo de la prestación²⁷, y estar vigente²⁸ a la fecha de presentación de ofertas.</p>	
<p>B.3 Práctica:</p> <p>Certificación del sistema de gestión ambiental.</p> <p><u>Acreditación:</u></p> <p>Copia simple del certificado que acredita que se ha implementado un sistema de gestión ambiental acorde con la norma ISO 14001:2015, o con la Norma Técnica Peruana equivalente (NTP-ISO 14001:2015), cuyo alcance o campo de aplicación considere EJECUCIÓN DE OBRAS DE MEJORAMIENTO DE ESTADIOS Y/O COMPLEJOS DEPORTIVOS ^{29 30}.</p> <p>El certificado debe haber sido emitido por un Organismo de Certificación acreditado para dicho sistema de</p>	

²¹ Respecto de la definición del alcance o campo de aplicación del certificado, se podrían considerar certificados cuyos alcances involucren el objeto de contratación, tales como “ejecución o construcción de”: obras de edificación, obras civiles, obras viales o de infraestructura vial, obras de saneamiento, obras electromecánicas, obras energéticas, obras de suministro de energía, entre otros.

²² El postor en su oferta podrá acompañar el certificado con documentación complementaria emitida por la misma Entidad certificadora para precisar el alcance de su certificación; la cual debe corresponder a la sede que efectuará la prestación.

²³ Sea firmante/signatario del Acuerdo de Reconocimiento Mutuo (MLA) del International Accreditation Forum-IAF (<http://www.iaf.nu>) o del InterAmerican Accreditation Cooperation-IAAC (<http://www.iaac.org.mx>) o del European co-operation for Accreditation-EA (<http://www.european-accreditation.org/>) o del Pacific Accreditation Cooperation-PAC (<http://www.apec-pac.org/>).

²⁴ En el certificado debe estar consignada la dirección exacta de la sede, filial u oficina a cargo de la prestación.

²⁵ Se refiere al periodo de vigencia que señala el certificado presentado.

²⁶ Entre las certificaciones voluntarias más difundidas mundialmente, referidas al desempeño social en aspectos de la responsabilidad social en los lugares de trabajo, se encuentra la correspondiente al estándar SA 8000, propuesto por la Social Accountability International (SAI). La certificación bajo este estándar refiere que una organización ha demostrado mediante una evaluación (Auditoría de Tercera Parte) que cumple con sus requisitos en los siguientes aspectos: Trabajo infantil, trabajo forzoso o bajo coacción, salud y seguridad, libertad de asociación y derecho a la negociación colectiva, discriminación, prácticas disciplinarias, horas de trabajo y remuneración.

²⁷ En el certificado debe estar consignada la dirección exacta de la sede, filial u oficina a cargo de la prestación.

²⁸ Se refiere al periodo de vigencia que señala el certificado presentado.

²⁹ Respecto de la definición del alcance o campo de aplicación del certificado, se podrían considerar certificados cuyos alcances involucren el objeto de contratación, tales como “ejecución o construcción de”: obras de edificación, obras civiles, obras viales o de infraestructura vial, obras de saneamiento, obras electromecánicas, obras energéticas, obras de suministro de energía entre otros.

³⁰ El postor en su oferta podrá acompañar el certificado con documentación complementaria emitida por la misma Entidad certificadora para precisar el alcance de su certificación; la cual debe corresponder a la sede que efectuará la prestación.

OTROS FACTORES DE EVALUACIÓN	5 puntos ²⁰
<p>gestión, ya sea ante el INACAL (antes INDECOPI) u otro organismo acreditador que cuente con reconocimiento internacional³¹.</p> <p>El referido certificado debe corresponder a la sede, filial u oficina a cargo de la prestación³², y estar vigente³³ a la fecha de presentación de ofertas.</p>	
<p>B.4 Práctica:</p> <p>Responsabilidad hídrica</p> <p><u>Acreditación:</u></p> <p>Copia simple del Certificado Azul emitido por la Autoridad Nacional del Agua que lo reconoce como empresa hídricamente responsable del "Programa Huella Hídrica" (http://www.ana.gob.pe/certificado_azul).</p>	
<p>B.5 Práctica:</p> <p>Certificación del sistema de gestión de la energía</p> <p><u>Acreditación:</u></p> <p>Copia simple del certificado que acredita que se ha implementado un SGE acorde con la norma ISO 50001:2018, o con la Norma Técnica Peruana equivalente (NTP ISO 50001) o norma que la sustituya, cuyo alcance o campo de aplicación considere EJECUCIÓN DE OBRAS DE MEJORAMIENTO DE ESTADIOS Y/O COMPLEJOS DEPORTIVOS ^{34 35}.</p> <p>El certificado debe haber sido emitido por un Organismo de Certificación acreditado para dicho sistema de gestión, ya sea ante el INACAL (antes INDECOPI) u otro organismo acreditador que cuente con reconocimiento internacional.³⁶</p> <p>El referido certificado debe corresponder a la sede, filial u oficina a cargo de la prestación³⁷, y estar vigente³⁸ a la fecha de presentación de ofertas.</p>	
<p>D. INTEGRIDAD EN LA CONTRATACIÓN PÚBLICA</p>	
<p><u>Evaluación:</u></p> <p>Se evaluará que el postor cuente con certificación del sistema de gestión antisoborno</p> <p><u>Acreditación:</u></p>	<p>(Máximo 2 puntos)</p> <p>Presenta Certificado ISO 37001 2 puntos</p> <p>No presenta Certificado ISO 37001 0 puntos</p>

³¹ Sea firmante/signatario del Acuerdo de Reconocimiento Mutuo (MLA) del International Accreditation Forum-IAF (<http://www.iaf.nu>) o del InterAmerican Accreditation Cooperation-IAAC (<http://www.iaac.org.mx>) o del European co-operation for Accreditation-EA (<http://www.european-accreditation.org/>) o del Pacific Accreditation Cooperation-PAC (<http://www.apec-pac.org/>).

³² En el certificado debe estar consignada la dirección exacta de la sede, filial u oficina a cargo de la prestación.

³³ Se refiere al periodo de vigencia que señala el certificado presentado.

³⁴ Respecto de la definición del alcance o campo de aplicación del certificado, se podrían considerar certificados cuyos alcances involucren el objeto de contratación, tales como "ejecución o construcción de": obras de edificación, obras civiles, obras viales o de infraestructura vial, obras de saneamiento, obras electromecánicas, obras energéticas, obras de suministro de energía, entre otros.

³⁵ El postor en su oferta podrá acompañar el certificado con documentación complementaria emitida por la misma Entidad certificadora para precisar el alcance de su certificación; la cual debe corresponder a la sede que efectuará la prestación.

³⁶ Sea firmante/signatario del Acuerdo de Reconocimiento Mutuo (MLA) del International Accreditation Forum-IAF (<http://www.iaf.nu>) o del InterAmerican Accreditation Cooperation-IAAC (<http://www.iaac.org.mx>) o del European co-operation for Accreditation-EA (<http://www.european-accreditation.org/>) o del Pacific Accreditation Cooperation-PAC (<http://www.apec-pac.org/>).

³⁷ En el certificado debe estar consignada la dirección exacta de la sede, filial u oficina a cargo de la prestación.

³⁸ Se refiere al periodo de vigencia que señala el certificado presentado.

OTROS FACTORES DE EVALUACIÓN	5 puntos²⁰
<p>Copia simple del certificado que acredita que se ha implementado un sistema de gestión antisoborno acorde con la norma ISO 37001:2016 o con la Norma Técnica Peruana equivalente (NTP-ISO37001:2017).</p> <p>El certificado debe haber sido emitido por un Organismo de Certificación acreditado para dicho sistema de gestión, ya sea ante el INACAL (antes INDECOPI) u otro organismo acreditador que cuente con reconocimiento internacional.³⁹</p> <p>El referido certificado debe corresponder a la sede, filial u oficina a cargo de la prestación⁴⁰, y estar vigente⁴¹ a la fecha de presentación de ofertas.</p> <p>En caso que el postor se presente en consorcio, cada uno de sus integrantes, debe acreditar que cuenta con la certificación para obtener el puntaje.</p>	
PUNTAJE TOTAL	100 puntos⁴²

³⁹ Sea firmante/signatario del Acuerdo de Reconocimiento Mutuo (MLA) del International Accreditation Forum-IAF (<http://www.iaf.nu>) o del InterAmerican Accreditation Cooperation-IAAC (<http://www.iaac.org.mx>) o del European co-operation for Accreditation-EA (<http://www.european-accreditation.org/>) o del Pacific Accreditation Cooperation-PAC (<http://www.apec-pac.org/>).

⁴⁰ En el certificado debe estar consignada la dirección exacta de la sede, filial u oficina a cargo de la prestación.

⁴¹ Se refiere al periodo de vigencia que señala el certificado presentado.

⁴² Es la suma de los puntajes de todos los factores de evaluación.

CAPÍTULO V

PROFORMA DEL CONTRATO

Importante

- *Dependiendo del objeto del contrato, de resultar indispensable, puede incluirse cláusulas adicionales o la adecuación de las propuestas en el presente documento, las que en ningún caso pueden contemplar disposiciones contrarias a la normativa vigente ni a lo señalado en este capítulo.*
- *En el caso de contratación de obras por paquete, se debe suscribir un contrato por cada obra incluida en el paquete.*

Conste por el presente documento, la contratación de la ejecución de la obra “**AMPLIACION DEL ESTADIO MUNICIPAL SAN LUIS DISTRITO DE VIRU - PROVINCIA DE VIRU - DEPARTAMENTO DE LA LIBERTAD**”, **CON CÓDIGO ÚNICO DE INVERSIÓN N° 2412518**, que celebra de una parte [CONSIGNAR EL NOMBRE DE LA ENTIDAD], en adelante LA ENTIDAD, con RUC N° [...], con domicilio legal en [...], representada por [...], identificado con DNI N° [...], y de otra parte [...], con RUC N° [...], con domicilio legal en [...], inscrita en la Ficha N° [...] Asiento N° [...] del Registro de Personas Jurídicas de la ciudad de [...], debidamente representado por su Representante Legal, [...], con DNI N° [...], según poder inscrito en la Ficha N° [...], Asiento N° [...] del Registro de Personas Jurídicas de la ciudad de [...], a quien en adelante se le denominará EL CONTRATISTA en los términos y condiciones siguientes:

CLÁUSULA PRIMERA: ANTECEDENTES

Con fecha [...], el comité de selección adjudicó la buena pro de la **LICITACIÓN PÚBLICA N° [CONSIGNAR NOMENCLATURA DEL PROCEDIMIENTO DE SELECCIÓN]** para la contratación de la ejecución de la obra [CONSIGNAR LA DENOMINACIÓN DE LA CONVOCATORIA], a [INDICAR NOMBRE DEL GANADOR DE LA BUENA PRO], cuyos detalles e importe constan en los documentos integrantes del presente contrato.

CLÁUSULA SEGUNDA: OBJETO

El presente contrato tiene por objeto [CONSIGNAR EL OBJETO DE LA CONTRATACIÓN].

CLÁUSULA TERCERA: MONTO CONTRACTUAL

El monto total del presente contrato asciende a [CONSIGNAR MONEDA Y MONTO], que incluye todos los impuestos de Ley.

Este monto comprende el costo de la ejecución de la obra, todos los tributos, seguros, transporte, inspecciones, pruebas y, de ser el caso, los costos laborales conforme a la legislación vigente, así como cualquier otro concepto que pueda tener incidencia sobre la ejecución de la prestación materia del presente contrato.

CLÁUSULA CUARTA: DEL PAGO⁴³

LA ENTIDAD se obliga a pagar la contraprestación a EL CONTRATISTA en [INDICAR MONEDA], en periodos de valorización [CONSIGNAR MENSUALES U OTRO TIPO DE PERIODO], conforme a lo previsto en la sección específica de las bases. Asimismo, LA ENTIDAD o EL CONTRATISTA, según corresponda, se obligan a pagar el monto correspondiente al saldo de la liquidación del contrato de obra, en el plazo de [CONSIGNAR PLAZO EN DÍAS] días calendario, computados desde el día siguiente del consentimiento de la liquidación.

En caso de retraso en el pago de las valorizaciones, por razones imputables a LA ENTIDAD, EL CONTRATISTA tiene derecho al reconocimiento de los intereses legales efectivos, de conformidad

⁴³ En cada caso concreto, dependiendo de la naturaleza del contrato, podrá adicionarse la información que resulte pertinente a efectos de generar el pago.

con el artículo 39 de la Ley de Contrataciones del Estado y los artículos 1244, 1245 y 1246 del Código Civil. Para tal efecto, se formulará una valorización de intereses y el pago se efectuará en las valorizaciones siguientes.

CLÁUSULA QUINTA: DEL PLAZO DE LA EJECUCIÓN DE LA PRESTACIÓN

El plazo de ejecución del presente contrato es de [.....] días calendario, el mismo que se computa desde el día siguiente de cumplidas las condiciones previstas en el artículo 176 del Reglamento.

Importante para la Entidad

- *Cuando en el expediente de contratación se establezca que la obra debe ejecutarse bajo la modalidad de ejecución llave en mano, en lugar del párrafo anterior, deberá considerarse lo siguiente, según corresponda:*

“El plazo de ejecución de la obra, el equipamiento, mobiliario y montaje hasta la puesta en servicio, materia de la presente convocatoria, es de [CONSIGNAR EL PLAZO DE EJECUCIÓN DE ESTA PRESTACIÓN, EL CUAL DEBE ESTAR EXPRESADO EN DÍAS CALENDARIO] días calendario, el mismo que se computa desde el día siguiente de cumplidas las condiciones previstas en el artículo 176 del Reglamento.”⁴⁴

“El plazo de ejecución de la obra, el equipamiento, mobiliario y montaje hasta la puesta en servicio, materia de la presente convocatoria, es de [CONSIGNAR EL PLAZO DE EJECUCIÓN DE ESTA PRESTACIÓN, EL CUAL DEBE ESTAR EXPRESADO EN DÍAS CALENDARIO] días calendario, el mismo que se computa desde el día siguiente de cumplidas las condiciones previstas en el artículo 176 del Reglamento y el plazo de la operación asistida de la obra es de [CONSIGNAR EL PLAZO DE EJECUCIÓN DE LA PRESTACIÓN ASISTIDA DE LA OBRA, EL CUAL DEBE ESTAR EXPRESADO EN DÍAS CALENDARIO] días calendario.”⁴⁵

Incorporar a las bases o eliminar, según corresponda

CLÁUSULA SEXTA: PARTES INTEGRANTES DEL CONTRATO

El presente contrato está conformado por las bases integradas, la oferta ganadora, así como los documentos derivados del procedimiento de selección que establezcan obligaciones para las partes.

CLÁUSULA SÉTIMA: GARANTÍAS

EL CONTRATISTA entregó al perfeccionamiento del contrato la respectiva garantía incondicional, solidaria, irrevocable, y de realización automática en el país al solo requerimiento, a favor de LA ENTIDAD, por los conceptos, montos y vigencias siguientes:

- De fiel cumplimiento del contrato: [CONSIGNAR EL MONTO], a través de la [INDICAR EL TIPO DE GARANTÍA PRESENTADA] N° [INDICAR NÚMERO DEL DOCUMENTO] emitida por [SEÑALAR EMPRESA QUE LA EMITE]. Monto que es equivalente al diez por ciento (10%) del monto del contrato original, la misma que debe mantenerse vigente hasta el consentimiento de la liquidación final.

En el caso que corresponda, consignar lo siguiente:

- Garantía fiel cumplimiento por prestaciones accesorias: [CONSIGNAR EL MONTO], a través de la [INDICAR EL TIPO DE GARANTÍA PRESENTADA] N° [INDICAR NÚMERO DEL DOCUMENTO] emitida por [SEÑALAR EMPRESA QUE LA EMITE], la misma que debe mantenerse vigente hasta el cumplimiento total de las obligaciones garantizadas.

⁴⁴ Este párrafo debe ser incluido en el caso de obras que se ejecuten bajo la modalidad de ejecución llave en mano que no incluya operación asistida.

⁴⁵ Este párrafo debe ser incluido en el caso de obras que se ejecuten bajo la modalidad de ejecución llave en mano que incluya operación asistida.

CLÁUSULA OCTAVA: EJECUCIÓN DE GARANTÍAS POR FALTA DE RENOVACIÓN

LA ENTIDAD puede solicitar la ejecución de las garantías cuando EL CONTRATISTA no las hubiere renovado antes de la fecha de su vencimiento, conforme a lo dispuesto en el literal a) del numeral 155.1 del artículo 155 del Reglamento de la Ley de Contrataciones del Estado.

Importante para la Entidad

- Sólo en el caso que la Entidad hubiese previsto otorgar adelanto, se debe incluir la siguiente cláusula:

CLÁUSULA NOVENA: ADELANTO DIRECTO

“LA ENTIDAD otorgará [CONSIGNAR NÚMERO DE ADELANTOS A OTORGARSE] adelantos directos por el [CONSIGNAR PORCENTAJE QUE EN NINGÚN CASO EXCEDAN EN CONJUNTO EL 10% DEL MONTO DEL CONTRATO ORIGINAL] del monto del contrato original.

EL CONTRATISTA debe solicitar formalmente el [CONSIGNAR ADELANTO O PRIMER DESEMBOLSO DEL ADELANTO DIRECTO] dentro de los ocho (8) días siguientes a la suscripción del contrato, adjuntando a su solicitud la garantía por adelantos mediante carta fianza o póliza de caución y el comprobante de pago correspondiente. LA ENTIDAD debe entregar el monto solicitado dentro de los siete (7) días siguientes a la presentación de la solicitud de EL CONTRATISTA.

Asimismo, EL CONTRATISTA debe solicitar la entrega de los demás adelantos directos en [CONSIGNAR EL PLAZO Y OPORTUNIDAD PARA LA SOLICITUD]⁴⁶. La entrega del o los adelantos se realizará en [CONSIGNAR PLAZO Y OPORTUNIDAD].⁴⁷

Vencido el plazo para solicitar el adelanto no procederá la solicitud.

- Si LA ENTIDAD considera necesario entregar adelantos para materiales e insumos a EL CONTRATISTA, deberá consignar la siguiente cláusula:

CLÁUSULA DÉCIMA: ADELANTO PARA MATERIALES E INSUMOS

“LA ENTIDAD otorgará adelantos para materiales e insumos por el [CONSIGNAR PORCENTAJE]⁴⁸ del monto del contrato original, conforme al calendario de adquisición de materiales e insumos presentado por EL CONTRATISTA.

La entrega de los adelantos se realizará en un plazo de [CONSIGNAR PLAZO] días calendario previos a la fecha prevista en el calendario de adquisición de materiales e insumos para cada adquisición, con la finalidad que EL CONTRATISTA pueda disponer de los materiales e insumos en la oportunidad prevista en el calendario de avance de obra valorizado. Para tal efecto, EL CONTRATISTA debe solicitar la entrega del adelanto en un plazo de [CONSIGNAR PLAZO] días calendario anteriores al inicio del plazo antes mencionado, adjuntando a su solicitud la garantía por adelantos mediante carta fianza o póliza de caución y el comprobante de pago respectivo.

La primera solicitud de EL CONTRATISTA debe realizarse una vez iniciado el plazo de ejecución de la obra. No procede el otorgamiento del adelanto para materiales e insumos en los casos en que las solicitudes correspondientes sean realizadas con posterioridad a las fechas señaladas en el calendario de adquisición de materiales e insumos.

- Si LA ENTIDAD considera necesario entregar adelantos para equipamiento y mobiliario, en el caso de contratos bajo la modalidad de llave en mano, deberá consignar la siguiente cláusula:

⁴⁶ Indicar el plazo y oportunidad conforme al expediente de contratación.

⁴⁷ Este párrafo solo deberá ser incluido cuando la Entidad prevea la entrega de más de un adelanto directo al contratista.

⁴⁸ De conformidad con el numeral 180.2 del artículo 180 del Reglamento, los adelantos para materiales e insumos, no pueden superar el veinte por ciento (20%) del monto del contrato original, y en el caso de contratos bajo la modalidad de llave en mano, en los que se haya previsto el adelanto para equipamiento y mobiliario, no pueden superar en conjunto dicho porcentaje.

CLÁUSULA.....: ADELANTO PARA EQUIPAMIENTO Y MOBILIARIO, EN CONTRATOS BAJO LA MODALIDAD LLAVE EN MANO

“LA ENTIDAD otorgará adelantos para equipamiento y mobiliario por el [CONSIGNAR PORCENTAJE⁴⁹] del monto del contrato original, conforme al calendario de adquisición de materiales e insumos que incluye el equipamiento y mobiliario, presentado por EL CONTRATISTA.

La entrega de los adelantos se realizará en un plazo de [CONSIGNAR PLAZO] días calendario previos a la fecha prevista en el calendario de adquisición de materiales e insumos que incluye el equipamiento y mobiliario para cada adquisición, con la finalidad que EL CONTRATISTA pueda disponer del equipamiento y mobiliario en la oportunidad prevista en el calendario de avance de obra valorizado. Para tal efecto, EL CONTRATISTA debe solicitar la entrega del adelanto en un plazo de [CONSIGNAR PLAZO] días calendario anteriores al inicio del plazo antes mencionado, adjuntando a su solicitud la garantía por adelantos mediante carta fianza o póliza de caución y el comprobante de pago respectivo.

La primera solicitud de EL CONTRATISTA debe realizarse una vez iniciado el plazo de ejecución de la obra. No procede el otorgamiento del adelanto para equipamiento y mobiliario en los casos en que las solicitudes correspondientes sean realizadas con posterioridad a las fechas señaladas en el calendario de adquisición de materiales e insumos.

Incorporar a las bases o eliminar, según corresponda.

Importante para la Entidad

- *En caso la Entidad hubiese previsto la obligación de constituir un fideicomiso para la administración de los adelantos, se debe incluir la siguiente cláusula:*

CLÁUSULA: FIDEICOMISO DE ADELANTOS⁵⁰

Para la administración de los adelantos destinados a la ejecución de la obra, se constituirá un fideicomiso conforme a lo establecido en los artículos 184 y 185 del Reglamento. El procedimiento para la solicitud y entrega de los adelantos se rige por lo dispuesto en dichos artículos.

ADELANTO DIRECTO

“La Entidad otorgará [CONSIGNAR NÚMERO DE ADELANTOS A OTORGARSE] adelantos directos por el [CONSIGNAR PORCENTAJE QUE EN NINGÚN CASO EXCEDAN EN CONJUNTO EL 10% DEL MONTO DEL CONTRATO ORIGINAL] del monto del contrato original.

ADELANTO PARA MATERIALES E INSUMOS

“La Entidad otorgará adelantos para materiales e insumos por el [CONSIGNAR PORCENTAJE⁵¹] del monto del contrato original, conforme al calendario de adquisición de materiales e insumos presentado por el contratista.

⁴⁹ De conformidad con el numeral 180.2 del artículo 180 del Reglamento, los adelantos para materiales e insumos, no pueden superar el veinte por ciento (20%) del monto del contrato original, y en el caso de contratos bajo la modalidad de llave en mano, en los que se haya previsto el adelanto para equipamiento y mobiliario, no pueden superar en conjunto dicho porcentaje.

⁵⁰ Cabe precisar que, cuando la Entidad no haya incorporado en las bases la obligación de constituir un fideicomiso para la administración de los adelantos destinados a la ejecución de obra, las partes pueden acordar la incorporación de una cláusula en el contrato para la constitución del fideicomiso, de acuerdo a lo previsto en el numeral 184.9 del artículo 184 del Reglamento.

⁵¹ De conformidad con el numeral 180.2 del artículo 180 del Reglamento, los adelantos para materiales e insumos, no pueden superar el veinte por ciento (20%) del monto del contrato original, y en el caso de contratos bajo la modalidad de llave en mano, en los que se haya previsto el adelanto para equipamiento y mobiliario, no pueden superar en conjunto dicho porcentaje.

- En el caso de obras bajo la modalidad de ejecución llave en mano, cuando se haya previsto otorgar adelanto para equipamiento y mobiliario, consignar lo siguiente:

ADELANTO PARA EQUIPAMIENTO Y MOBILIARIO, EN CONTRATOS BAJO LA MODALIDAD LLAVE EN MANO

"La Entidad otorgará adelantos para equipamiento y mobiliario por el [CONSIGNAR PORCENTAJE⁵²] del monto del contrato original, conforme al calendario de adquisición de materiales e insumos que incluye el equipamiento y mobiliario, presentado por el contratista.

Incorporar a las bases o eliminar, según corresponda

CLÁUSULA UNDÉCIMA: CONFORMIDAD DE LA OBRA

La conformidad de la obra será dada con la suscripción del Acta de Recepción de Obra.

CLÁUSULA DUODÉCIMA: DECLARACIÓN JURADA DEL CONTRATISTA

EL CONTRATISTA declara bajo juramento que se compromete a cumplir las obligaciones derivadas del presente contrato, bajo sanción de quedar inhabilitado para contratar con el Estado en caso de incumplimiento.

CLÁUSULA DÉCIMA TERCERA: ASIGNACIÓN DE RIESGOS DEL CONTRATO DE OBRA

Anexo N° 03					
Formato para asignar los riesgos					
1. NÚMERO Y FECHA DEL DOCUMENTO	Número	I	2. DATOS GENERALES DEL PROYECTO	Nombre del Proyecto	AMPLIACION DEL ESTADIO MUNICIPAL SAN LUIS - DISTRITO DE VIRU - PROVINCIA DE VIRU - DEPARTAMENTO DE LA LIBERTAD" ETAPA II con CUI N°2412518
	Fecha	NOV-2024		Ubicación Geográfica	DISTRITO Y PROVINCIA DE VIRÚ - LA LIBERTAD

3. INFORMACIÓN DEL RIESGO			4. PLAN DE RESPUESTA A LOS RIESGOS						
			4.1 ESTRATEGIA SELECCIONADA				4.2 ACCIONES A REALIZAR EN EL MARCO DEL PLAN	4.3 RIESGO ASIGNADO A	
3.1 CÓDIGO DE RIESGO	3.2 DESCRIPCIÓN DEL RIESGO	3.3 PRIORIDAD DEL RIESGO	Mitigar el riesgo	Evitar el riesgo	Aceptar el riesgo	Transferir el riesgo		Entidad	Contratista
R1	RIESGO DE ERRORES O DEFICIENCIAS EN EL DISEÑO AL CÁLCULO ESTRUCTURAL DE LA INFRAESTRUCTURA PROYECTADA, TOPOGRAFÍA O ESTUDIO DE SUELOS.	Prioridad Moderada			X		REALIZAR UN REPLANTEO SEGÚN DETALLE DE PLANOS ADECUÁNDOSE A LA TOPOGRAFÍA DEL TERRENO PARA EL TENDIDO DE LAS TUBERÍAS, REALIZAR UN NUEVO CÁLCULO DE LAS ESTRUCTURAS DE OBRAS PROYECTADAS.	X	

⁵² De conformidad con el numeral 180.2 del artículo 180 del Reglamento, los adelantos para materiales e insumos, no pueden superar el veinte por ciento (20%) del monto del contrato original, y en el caso de contratos bajo la modalidad de llave en mano, en los que se haya previsto el adelanto para equipamiento y mobiliario, no pueden superar en conjunto dicho porcentaje.

R2	RIESGO DE CONSTRUCCIÓN QUE GENEREN SOBRECOSTOS Y/O SOBREPLOZOS DURANTE EL PERÍODO DE EJECUCIÓN DE LA OBRA.	Prioridad Moderada			X		EJECUTAR LA CARTA FIANZA DE FIEL CUMPLIMIENTO Y/O DE SER EL CASO LA INTERVENCIÓN ECONÓMICA CON LA FINALIDAD DE CULMINAR LA EJECUCIÓN DE LA OBRA. GESTIONAR A LA EMPRESA ASEGURADORA CUBRA LOS RIESGOS OCASIONADOS, SEGÚN EL PAQUETE DE SEGUROS CONTRATADOS. GESTIONAR PRESUPUESTOS PARA ADICIONALES DE OBRA Y VERIFICAR SU CUMPLIMIENTO POR PARTE DE LA ENTIDAD DENTRO DEL MARCO LEGAL DEL RLCE.	X	X
R3	RIESGO DE EXPROPIACIÓN DE TERRENOS PROVOCAANDO RETRASO EN EL INICIO DE LA OBRA Y SOBRECOSTO EN LA EJECUCIÓN	Baja Prioridad			X		REALIZAR EL RECONOCIMIENTO DE LOS LINDEROS Y ÁREAS A INTERVENIR PREVIO A ELABORAR EL ACTA DE ENTREGA DE TERRENO PARA LA EJECUCIÓN DE LA OBRA EN PRESENCIA Y CONFORMIDAD DE LAS AUTORIDADES, VECINOS COLINDANTES Y POBLADORES.	X	X
R4	RIESGO GEOLÓGICO/GEOTÉCNICO QUE SE IDENTIFICA CON DIFERENCIAS SOBRE LO PREVISTO EN LOS ESTUDIOS DE LA FASE DE FORMULACIÓN DEL EXPEDIENTE TÉCNICO.	Alta Prioridad			X		GESTIONAR A LA EMPRESA ASEGURADORA CUBRA LOS RIESGOS OCASIONADOS, SEGÚN EL PAQUETE DE SEGUROS CONTRATADOS	X	X
R5	RIESGO DE INTERFERENCIAS Y SERVICIOS AFECTADOS, QUE SE TRADUZCA EN LA POSIBILIDAD DE SOBRECOSTOS Y/O SOBREPLOZOS DE CONSTRUCCIÓN.	Baja Prioridad			X		EVALUACIÓN DE LA MAGNITUD DE LOS HALLAZGOS A FIN DE DAR UNA SOLUCIÓN TÉCNICA Y/O NOTIFICAR A LA EMPRESA PRESTADORA DE SERVICIOS PARA LA REUBICACION; EN CASO DE GENERAR VARIACIONES SUSTANCIALES SOLICITAR LA OPINION TECNICA AL PROYECTISTA.	X	X
R6	RIESGO AMBIENTAL RELACIONADO CON EL RIESGO DE INCUMPLIMIENTO DE LA NORMATIVA AMBIENTAL Y DE LAS MEDIDAS CORRECTORAS DEFINIDAS EN LA APROBACIÓN DE LOS ESTUDIOS AMBIENTALES.	Baja Prioridad			X		ADECUAR LOS PROCESOS Y METODOS CONSTRUCTIVOS DE MANERA QUE LA AFECCIÓN AMBIENTAL SEA MÍNIMA Y SIEMPRE DENTRO DE LOS PARÁMETROS IMPUESTOS.	X	X
R7	RIESGOS DERIVADOS POR EVENTOS DE FUERZA MAYOR O CASO FORTUITO, CUYAS CAUSAS NO RESULTAN IMPUTABLES A NINGUNA DE LAS PARTES.	Alta Prioridad			X		GESTIONAR A LA EMPRESA ASEGURADORA CUBRA LOS RIESGOS OCASIONADOS, SEGÚN EL PAQUETE DE SEGUROS CONTRATADOS.	X	X
R8	RIESGOS VINCULADOS A ACCIDENTES DE CONSTRUCCIÓN Y DAÑOS DE TERCEROS	Alta Prioridad			X		GESTIONAR A LA EMPRESA ASEGURADORA CUBRA LOS RIESGOS OCASIONADOS, SEGÚN EL	X	X

							PAQUETE DE SEGUROS CONTRATADOS.		
R9	RIESGOS VINCULADOS A HALLAZGOS ARQUEOLÓGICOS	Prioridad Moderada			X	X	COORDINACIONES CON EL INSTITUTO NACIONAL DE CULTURA PARA LA INSPECCION DE LA ZONA COMPROMETIDA CON EL HALLAZGO ARQUEOLOGICO.	X	X

CLÁUSULA DÉCIMA CUARTA: RESPONSABILIDAD POR VICIOS OCULTOS

Ni la suscripción del Acta de Recepción de Obra, ni el consentimiento de la liquidación del contrato de obra, enervan el derecho de LA ENTIDAD a reclamar, posteriormente, por defectos o vicios ocultos, conforme a lo dispuesto por los artículos 40 de la Ley de Contrataciones del Estado y 173 de su Reglamento.

El plazo máximo de responsabilidad de EL CONTRATISTA es de [CONSIGNAR TIEMPO EN AÑOS, NO MENOR DE 7 AÑOS] años, contados a partir de la conformidad de la recepción [INDICAR TOTAL O PARCIAL, SEGÚN CORRESPONDA] de la obra.

CLÁUSULA DÉCIMA QUINTA: PENALIDADES

Si EL CONTRATISTA incurre en retraso injustificado en la ejecución de las prestaciones objeto del contrato, LA ENTIDAD le aplica automáticamente una penalidad por mora por cada día de atraso, de acuerdo a la siguiente fórmula:

$$\text{Penalidad Diaria} = \frac{0.10 \times \text{monto vigente}}{F \times \text{plazo vigente en días}}$$

Donde:

F = 0.15 para plazos mayores a sesenta (60) días o;

F = 0.40 para plazos menores o iguales a sesenta (60) días.

El retraso se justifica a través de la solicitud de ampliación de plazo debidamente aprobado. Adicionalmente, se considera justificado el retraso y en consecuencia no se aplica penalidad, cuando EL CONTRATISTA acredite, de modo objetivamente sustentado, que el mayor tiempo transcurrido no le resulta imputable. En este último caso la calificación del retraso como justificado por parte de LA ENTIDAD no da lugar al pago de gastos generales ni costos directos de ningún tipo, conforme el numeral 162.5 del artículo 162 del Reglamento de la Ley de Contrataciones del Estado.

Adicionalmente a la penalidad por mora se aplicarán las siguientes penalidades:

Otras penalidades			
N°	Supuesto de aplicación de penalidad	Forma de cálculo	Procedimiento
1	Cuando el personal acreditado permanece menos de sesenta (60) días desde el inicio de su participación en la ejecución del contrato o del íntegro del plazo de ejecución, si este es menor a los sesenta (60) días, de conformidad con las disposiciones establecidas en el numeral 190.2 del artículo 190 del Reglamento.	[INCLUIR LA FORMA DE CÁLCULO, QUE NO PUEDE SER MENOR A LA MITAD DE UNA UNIDAD IMPOSITIVA TRIBUTARIA (0.5 UIT) NI MAYOR A UNA (1) UIT] por cada día de ausencia del personal en obra en el plazo previsto.	Según informe del [CONSIGNAR INSPECTOR O SUPERVISOR DE LA OBRA, SEGÚN CORRESPONDA].
2	En caso el contratista incumpla con su obligación de ejecutar la prestación con el	[INCLUIR LA FORMA DE CÁLCULO, QUE NO PUEDE SER MENOR A LA MITAD DE UNA	Según informe del [CONSIGNAR INSPECTOR O SUPERVISOR DE LA

	personal acreditado o debidamente sustituido.	UNIDAD IMPOSITIVA TRIBUTARIA (0.5 UIT) NI MAYOR A UNA (1) UIT] por cada día de ausencia del personal en obra.	OBRA, SEGÚN CORRESPONDA].
3	[INCLUIR OTRAS PENALIDADES, DE SER EL CASO]		

En caso se haya autorizado el uso del cuaderno de obra físico, incluir la siguiente penalidad⁵³:

Otras penalidades			
N°	Supuesto de aplicación de penalidad	Forma de cálculo	Procedimiento
(...)	Si el contratista o su personal, no permite el acceso al cuaderno de obra al [CONSIGNAR INSPECTOR O SUPERVISOR DE LA OBRA, SEGÚN CORRESPONDA], impidiéndole anotar las ocurrencias.	Cinco por mil (5/1000) del monto de la valorización del periodo por cada día de dicho impedimento.	Según informe del [CONSIGNAR INSPECTOR O SUPERVISOR DE LA OBRA, SEGÚN CORRESPONDA].
Esta penalidad solo aplica si el cuaderno de obra es físico.			

Importante

De haberse previsto otras penalidades a las previstas, incluir los supuestos de aplicación de penalidad, la forma de cálculo de la penalidad para cada supuesto y el procedimiento mediante el cual se verifica el supuesto a penalizar, conforme el artículo 163 del Reglamento de la Ley de Contrataciones del Estado.

Estas penalidades se deducen de las valorizaciones o en la liquidación final, según corresponda; o si fuera necesario, se cobra del monto resultante de la ejecución de la garantía de fiel cumplimiento.

La penalidad por mora y las otras penalidades pueden alcanzar cada una un monto máximo equivalente al diez por ciento (10%) del monto del contrato vigente, o de ser el caso, del ítem que debió ejecutarse.

Cuando se llegue a cubrir el monto máximo de la penalidad por mora o el monto máximo para otras penalidades, LA ENTIDAD puede resolver el contrato por incumplimiento.

CLÁUSULA DÉCIMA SEXTA: RESOLUCIÓN DEL CONTRATO

Cualquiera de las partes puede resolver el contrato, de conformidad con el numeral 32.3 del artículo 32 y artículo 36 de la Ley de Contrataciones del Estado, y el artículo 164 de su Reglamento. De darse el caso, LA ENTIDAD procederá de acuerdo a lo establecido en los artículos 165 y 207 del Reglamento de la Ley de Contrataciones del Estado.

CLÁUSULA DÉCIMA SÉTIMA: RESPONSABILIDAD DE LAS PARTES

Cuando se resuelva el contrato por causas imputables a algunas de las partes, se debe resarcir los daños y perjuicios ocasionados, a través de la indemnización correspondiente. Ello no obsta la aplicación de las sanciones administrativas, penales y pecuniarias a que dicho incumplimiento diere lugar, en el caso que éstas correspondan.

Lo señalado precedentemente no exime a ninguna de las partes del cumplimiento de las demás obligaciones previstas en el presente contrato.

CLÁUSULA DÉCIMA OCTAVA: ANTICORRUPCIÓN

⁵³ De conformidad con el numeral 9.3 de la Directiva N° 009-2020-OSCE/PRE "Lineamientos para el uso del Cuaderno de Obra Digital", excepcionalmente, una Entidad, de manera previa a la convocatoria del procedimiento de selección de la contratación de una obra, puede solicitar autorización para usar un cuaderno de obra físico, cuando en el lugar donde se ejecuta la obra no haya acceso a internet. Para dicho efecto, debe presentar la respectiva solicitud, por cada contrato de obra, a través del formato previsto en el Anexo N° 1 de dicha Directiva.

EL CONTRATISTA declara y garantiza no haber, directa o indirectamente, o tratándose de una persona jurídica a través de sus socios, integrantes de los órganos de administración, apoderados, representantes legales, funcionarios, asesores o personas vinculadas a las que se refiere el artículo 7 del Reglamento de la Ley de Contrataciones del Estado, ofrecido, negociado o efectuado, cualquier pago o, en general, cualquier beneficio o incentivo ilegal en relación al contrato.

Asimismo, el CONTRATISTA se obliga a conducirse en todo momento, durante la ejecución del contrato, con honestidad, probidad, veracidad e integridad y de no cometer actos ilegales o de corrupción, directa o indirectamente o a través de sus socios, accionistas, participacionistas, integrantes de los órganos de administración, apoderados, representantes legales, funcionarios, asesores y personas vinculadas a las que se refiere el artículo 7 del Reglamento de la Ley de Contrataciones del Estado.

Además, EL CONTRATISTA se compromete a i) comunicar a las autoridades competentes, de manera directa y oportuna, cualquier acto o conducta ilícita o corrupta de la que tuviera conocimiento; y ii) adoptar medidas técnicas, organizativas y/o de personal apropiadas para evitar los referidos actos o prácticas.

Finalmente, EL CONTRATISTA se compromete a no colocar a los funcionarios públicos con los que deba interactuar, en situaciones reñidas con la ética. En tal sentido, reconoce y acepta la prohibición de ofrecerles a éstos cualquier tipo de obsequio, donación, beneficio y/o gratificación, ya sea de bienes o servicios, cualquiera sea la finalidad con la que se lo haga.

CLÁUSULA DÉCIMA NOVENA: MARCO LEGAL DEL CONTRATO

Sólo en lo no previsto en este contrato, en la Ley de Contrataciones del Estado y su Reglamento, en las directivas que emita el OSCE y demás normativa especial que resulte aplicable, serán de aplicación supletoria las disposiciones pertinentes del Código Civil vigente, cuando corresponda, y demás normas de derecho privado.

CLÁUSULA VIGÉSIMA: SOLUCIÓN DE CONTROVERSIAS⁵⁴

Las controversias que surjan entre las partes durante la ejecución del contrato se resuelven mediante conciliación o arbitraje, según el acuerdo de las partes.

Cualquiera de las partes tiene derecho a iniciar el arbitraje a fin de resolver dichas controversias dentro del plazo de caducidad previsto en la Ley de Contrataciones del Estado y su Reglamento.

Facultativamente, cualquiera de las partes tiene el derecho a solicitar una conciliación dentro del plazo de caducidad correspondiente, según lo señalado en el artículo 224 del Reglamento de la Ley de Contrataciones del Estado, sin perjuicio de recurrir al arbitraje, en caso no se llegue a un acuerdo entre ambas partes o se llegue a un acuerdo parcial. Las controversias sobre nulidad del contrato solo pueden ser sometidas a arbitraje.

El Laudo arbitral emitido es inapelable, definitivo y obligatorio para las partes desde el momento de su notificación, según lo previsto en el numeral 45.21 del artículo 45 de la Ley de Contrataciones del Estado.

Importante para la Entidad

De acuerdo con lo dispuesto en el numeral 243.4 del artículo 243 del Reglamento, la obligatoriedad de someter a Junta de Resolución de Disputas las controversias en los contratos de obra por montos superiores a veinte millones con 00/100 Soles (S/ 20 000 000,00), es obligatoria. Asimismo, el sometimiento de la solución de controversias a una Junta de Resolución de Disputas en los contratos cuyos montos sean iguales o menores a veinte millones con 00/100 Soles (S/ 20 000 000,00) es facultativa. En tal sentido, según lo previsto en el Anexo N° 2 de la Directiva N° 012-2019-OSCE/CD incluir la siguiente cláusula, según corresponda:

CLÁUSULA VIGÉSIMA PRIMERA: JUNTA DE RESOLUCIÓN DE DISPUTAS

⁵⁴ De acuerdo con el numeral 225.3 del artículo 225 del Reglamento, las partes pueden recurrir al arbitraje ad hoc cuando las controversias deriven de procedimientos de selección cuyo valor referencial sea menor o igual a cinco millones con 00/100 soles (S/ 5 000 000,00).

Las partes acuerdan para la solución de las controversias derivadas del presente Contrato de Obra conformar una Junta de Resolución de Disputas (en adelante, la JRD) de acuerdo a las disposiciones de la Ley de Contrataciones del Estado, su Reglamento y las directivas que emita OSCE al respecto (en adelante, las "Normas Aplicables a la JRD"); encargando su organización y administración al [DENOMINACIÓN O RAZÓN SOCIAL DEL CENTRO DE ADMINISTRACIÓN DESIGNADO POR LAS PARTES AL CUAL ENCARGAN LA ORGANIZACIÓN DE LA JRD].

La JRD estará compuesta por [TRES (3) MIEMBROS / UN (1) MIEMBRO], los/el cual/es será/n designado/s conforme a las Normas Aplicables a la JRD.

Todas las controversias generadas entre las partes con ocasión al presente Contrato de Obra deben ser sometidas, en primer lugar, a la decisión de la JRD de conformidad con las Normas Aplicables a las JRD.

La decisión que emita la JRD es vinculante y, por tanto, de inmediato y obligatorio cumplimiento para las partes conforme a lo establecido en las Normas Aplicables a la JRD. El incumplimiento de la decisión otorga a la parte afectada la potestad de resolver el contrato, previo aviso requiriendo el cumplimiento.

En caso alguna de las Partes no esté de acuerdo con la decisión emitida por la JRD, podrá someter la controversia a arbitraje conforme a lo establecido en las Normas Aplicables a la JRD. Las Partes acuerdan que es condición obligatoria para el inicio del arbitraje el haber concluido de modo previo el procedimiento ante la JRD.

Si una Parte no manifiesta su disconformidad con una decisión emitida por la JRD en el plazo previsto en las Normas Aplicables a las JRD, entonces dicha decisión adquiere el carácter de definitiva y no podrá ser sometida a arbitraje. Si una Parte manifiesta su disconformidad con una decisión emitida por la JRD en el plazo previsto en las Normas Aplicables a las JRD, pero no inicia el arbitraje respectivo en el plazo previsto en dichas Normas, aquella adquiere la calidad de definitiva.

Incorporar o eliminar, según corresponda

CLÁUSULA VIGÉSIMA SEGUNDA: FACULTAD DE ELEVAR A ESCRITURA PÚBLICA

Cualquiera de las partes puede elevar el presente contrato a Escritura Pública corriendo con todos los gastos que demande esta formalidad.

CLÁUSULA VIGÉSIMA TERCERA: DOMICILIO PARA EFECTOS DE LA EJECUCIÓN CONTRACTUAL

Las partes declaran el siguiente domicilio para efecto de las notificaciones que se realicen durante la ejecución del presente contrato:

DOMICILIO DE LA ENTIDAD: [.....]

DOMICILIO DEL CONTRATISTA: [CONSIGNAR EL DOMICILIO SEÑALADO POR EL POSTOR GANADOR DE LA BUENA PRO AL PRESENTAR LOS REQUISITOS PARA EL PERFECCIONAMIENTO DEL CONTRATO]

La variación del domicilio aquí declarado de alguna de las partes debe ser comunicada a la otra parte, formalmente y por escrito, con una anticipación no menor de quince (15) días calendario.

De acuerdo con las bases integradas, la oferta y las disposiciones del presente contrato, las partes lo firman por duplicado en señal de conformidad en la ciudad de [.....] al [CONSIGNAR FECHA].

"LA ENTIDAD"

"EL CONTRATISTA"

Importante

Este documento puede firmarse digitalmente si ambas partes cuentan con firma digital, según la Ley N° 27269, Ley de Firmas y Certificados Digitales⁵⁵.

⁵⁵ Para mayor información sobre la normativa de firmas y certificados digitales ingresar a:
<https://www.indecopi.gob.pe/web/firmas-digitales/firmar-y-certificados-digitales>

CAPÍTULO VI
CONSTANCIA DE PRESTACIÓN DE EJECUCIÓN DE OBRA

De conformidad con el artículo 169 del Reglamento, se deja expresa constancia de la culminación de la prestación derivada del contrato mencionado en el numeral 3 del presente documento.

1 DATOS DEL DOCUMENTO	Número del documento			
	Fecha de emisión del documento			
2 DATOS DEL CONTRATISTA	Nombre, denominación o razón social			
	RUC			
	EN CASO EL CONTRATISTA SEA UN CONSORCIO, ADEMÁS SE DEBERÁ REGISTRAR LA SIGUIENTE INFORMACIÓN:			
	Nombre o razón social del integrante del consorcio	RUC	%	Descripción de las obligaciones
3 DATOS DEL CONTRATO	Número del contrato			
	Tipo y número del procedimiento de selección			
	Descripción del objeto del contrato			
	Fecha de suscripción del contrato			
	Monto del contrato			
4 DATOS DE LA OBRA	Denominación de la obra			
	Ubicación de la obra (Región, Provincia y Distrito)			
	Nombres y apellidos del Supervisor de la Obra			
	Plazo de ejecución de la obra	Plazo original	días calendario	
		Ampliación(es) de plazo	días calendario	
		Total plazo	días calendario	
		Fecha de culminación de la obra		
		Fecha de recepción de la obra		
	Monto de la obra	Fecha de liquidación de la obra		
		Número de adicionales de obra		
		Monto total de los adicionales		
		Número de deductivos		
Monto total de los deductivos				
	Monto total de la obra (sólo componente de obra)			

5 APLICACIÓN DE PENALIDADES	Monto de las penalidades por mora				
	Monto de otras penalidades				
	Monto total de las penalidades aplicadas				
6 SOLUCIÓN DE CONTROVERSIAS DEL CONTRATO	Junta de Resolución de Disputas	Si		No	
	Arbitraje	Si		No	
	N° de arbitrajes				
7 DATOS DE LA ENTIDAD	Nombre de la Entidad				
	RUC de la Entidad				
	Nombres y apellidos del funcionario que emite la constancia				
	Cargo que ocupa en la Entidad				
	Teléfono de contacto				
8					
	NOMBRE, FIRMA Y SELLO DEL FUNCIONARIO COMPETENTE				

ANEXOS

ANEXO N° 1

DECLARACIÓN JURADA DE DATOS DEL POSTOR

Señores

COMITÉ DE SELECCIÓN

LICITACIÓN PÚBLICA N° [CONSIGNAR NOMENCLATURA DEL PROCEDIMIENTO]

Presente.-

El que se suscribe, [.....], postor y/o Representante Legal de [CONSIGNAR EN CASO DE SER PERSONA JURÍDICA], identificado con [CONSIGNAR TIPO DE DOCUMENTO DE IDENTIDAD] N° [CONSIGNAR NÚMERO DE DOCUMENTO DE IDENTIDAD], con poder inscrito en la localidad de [CONSIGNAR EN CASO DE SER PERSONA JURÍDICA] en la Ficha N° [CONSIGNAR EN CASO DE SER PERSONA JURÍDICA] Asiento N° [CONSIGNAR EN CASO DE SER PERSONA JURÍDICA], **DECLARO BAJO JURAMENTO** que la siguiente información se sujeta a la verdad:

Nombre, Denominación o Razón Social :			
Domicilio Legal :			
RUC :	Teléfono(s) :		
Correo electrónico :			

Autorización de notificación por correo electrónico:

Autorizo que se notifiquen al correo electrónico indicado las siguientes actuaciones:

1. Solicitud de reducción de la oferta económica.
2. Solicitud de subsanación de los requisitos para perfeccionar el contrato.
3. Solicitud para presentar los documentos para perfeccionar el contrato, según orden de prelación, de conformidad con lo previsto en el artículo 141 del Reglamento.
4. Respuesta a la solicitud de acceso al expediente de contratación.

Asimismo, me comprometo a remitir la confirmación de recepción, en el plazo máximo de dos (2) días hábiles de recibida la comunicación.

[CONSIGNAR CIUDAD Y FECHA]

.....
Firma, Nombres y Apellidos del postor o Representante legal, según corresponda

Importante

La notificación dirigida a la dirección de correo electrónico consignada se entenderá válidamente efectuada cuando la Entidad reciba acuse de recepción.

Importante

Cuando se trate de consorcios, la declaración jurada es la siguiente:

ANEXO Nº 1

DECLARACIÓN JURADA DE DATOS DEL POSTOR

Señores

COMITÉ DE SELECCIÓN

LICITACIÓN PÚBLICA Nº [CONSIGNAR NOMENCLATURA DEL PROCEDIMIENTO]

Presente.-

El que se suscribe, [.....], representante común del consorcio [CONSIGNAR EL NOMBRE DEL CONSORCIO], identificado con [CONSIGNAR TIPO DE DOCUMENTO DE IDENTIDAD] Nº [CONSIGNAR NÚMERO DE DOCUMENTO DE IDENTIDAD], **DECLARO BAJO JURAMENTO** que la siguiente información se sujeta a la verdad:

Datos del consorciado 1			
Nombre, Denominación o Razón Social :			
Domicilio Legal :			
RUC :	Teléfono(s) :		
Correo electrónico :			

Datos del consorciado 2			
Nombre, Denominación o Razón Social :			
Domicilio Legal :			
RUC :	Teléfono(s) :		
Correo electrónico :			

Datos del consorciado ...			
Nombre, Denominación o Razón Social :			
Domicilio Legal :			
RUC :	Teléfono(s) :		
Correo electrónico :			

Autorización de notificación por correo electrónico:

Correo electrónico del consorcio:

Autorizo que se notifiquen al correo electrónico indicado las siguientes actuaciones:

1. Solicitud de reducción de la oferta económica.
2. Solicitud de subsanación de los requisitos para perfeccionar el contrato.
3. Solicitud para presentar los documentos para perfeccionar el contrato, según orden de prelación, de conformidad con lo previsto en el artículo 141 del Reglamento.
4. Respuesta a la solicitud de acceso al expediente de contratación.

Asimismo, me comprometo a remitir la confirmación de recepción, en el plazo máximo de dos (2) días hábiles de recibida la comunicación.

[CONSIGNAR CIUDAD Y FECHA]

.....
**Firma, Nombres y Apellidos del representante
común del consorcio**

Importante

La notificación dirigida a la dirección de correo electrónico consignada se entenderá válidamente efectuada cuando la Entidad reciba acuse de recepción.

ANEXO N° 2

DECLARACIÓN JURADA
(ART. 52 DEL REGLAMENTO DE LA LEY DE CONTRATACIONES DEL ESTADO)

Señores

COMITÉ DE SELECCIÓN

LICITACIÓN PÚBLICA N° [CONSIGNAR NOMENCLATURA DEL PROCEDIMIENTO]

Presente.-

Mediante el presente el suscrito, postor y/o Representante Legal de [CONSIGNAR EN CASO DE SER PERSONA JURÍDICA], declaro bajo juramento:

- i. No haber incurrido y me obligo a no incurrir en actos de corrupción, así como a respetar el principio de integridad.
- ii. No tener impedimento para postular en el procedimiento de selección ni para contratar con el Estado, conforme al artículo 11 de la Ley de Contrataciones del Estado.
- iii. Conocer las sanciones contenidas en la Ley de Contrataciones del Estado y su Reglamento, así como las disposiciones aplicables de la Ley N° 27444, Ley del Procedimiento Administrativo General.
- iv. Participar en el presente proceso de contratación en forma independiente sin mediar consulta, comunicación, acuerdo, arreglo o convenio con ningún proveedor; y, conocer las disposiciones del Decreto Legislativo N° 1034, Decreto Legislativo que aprueba la Ley de Represión de Conductas Anticompetitivas.
- v. Conocer, aceptar y someterme a las bases, condiciones y reglas del procedimiento de selección.
- vi. Ser responsable de la veracidad de los documentos e información que presento en el presente procedimiento de selección.
- vii. Comprometerme a mantener la oferta presentada durante el procedimiento de selección y a perfeccionar el contrato, en caso de resultar favorecido con la buena pro.

[CONSIGNAR CIUDAD Y FECHA]

.....
**Firma, Nombres y Apellidos del postor o
Representante legal, según corresponda**

Importante

En el caso de consorcios, cada integrante debe presentar esta declaración jurada, salvo que sea presentada por el representante común del consorcio.

ANEXO Nº 3

DECLARACIÓN JURADA DE CUMPLIMIENTO DEL EXPEDIENTE TÉCNICO

Señores

COMITÉ DE SELECCIÓN

LICITACIÓN PÚBLICA Nº [CONSIGNAR NOMENCLATURA DEL PROCEDIMIENTO]

Presente.-

Es grato dirigirme a usted, para hacer de su conocimiento que luego de haber examinado las bases y demás documentos del procedimiento de la referencia y, conociendo todos los alcances y las condiciones detalladas en dichos documentos, el postor que suscribe ofrece la ejecución de la obra [CONSIGNAR EL OBJETO DE LA CONVOCATORIA], de conformidad con el respectivo Expediente Técnico y las demás condiciones que se indican en el numeral 3.1 del Capítulo III de la sección específica de las bases y los documentos del procedimiento.

[CONSIGNAR CIUDAD Y FECHA]

.....
**Firma, Nombres y Apellidos del postor o
Representante legal o común, según corresponda**

ANEXO Nº 4

DECLARACIÓN JURADA DE PLAZO DE EJECUCIÓN DE LA OBRA

Señores

COMITÉ DE SELECCIÓN

LICITACIÓN PÚBLICA Nº [CONSIGNAR NOMENCLATURA DEL PROCEDIMIENTO]

Presente.-

Mediante el presente, con pleno conocimiento de las condiciones que se exigen en las bases del procedimiento de la referencia, me comprometo a ejecutar la obra [CONSIGNAR LA DENOMINACIÓN DE LA CONVOCATORIA] en el plazo de [CONSIGNAR EL PLAZO OFERTADO, EL CUAL DEBE SER EXPRESADO EN DÍAS CALENDARIO] días calendario.

[CONSIGNAR CIUDAD Y FECHA]

.....
**Firma, Nombres y Apellidos del postor o
Representante legal o común, según corresponda**

Importante para la Entidad

- *Cuando en el expediente de contratación establezca que la obra debe ejecutarse bajo la modalidad de ejecución llave en mano, considerar lo siguiente, según corresponda.*

“Mediante el presente, con pleno conocimiento de las condiciones que se exigen en las bases del procedimiento de la referencia, me comprometo a ejecutar la obra [CONSIGNAR LA DENOMINACIÓN DE LA CONVOCATORIA], su equipamiento, mobiliario y montaje hasta la puesta en servicio, en el plazo de [CONSIGNAR EL PLAZO OFERTADO, EL CUAL DEBE ESTAR EXPRESADO EN DÍAS CALENDARIO] días calendario”⁵⁶

“Mediante el presente, con pleno conocimiento de las condiciones que se exigen en las bases del procedimiento de la referencia, me comprometo a ejecutar la obra [CONSIGNAR LA DENOMINACIÓN DE LA CONVOCATORIA], su equipamiento, mobiliario y montaje hasta la puesta en servicio, en el plazo de [CONSIGNAR EL PLAZO OFERTADO, EL CUAL DEBE ESTAR EXPRESADO EN DÍAS CALENDARIO] días calendario, y la ejecución de la operación asistida de la obra en el plazo de [CONSIGNAR EL PLAZO OFERTADO DE LA PRESTACIÓN ASISTIDA DE LA OBRA, EL CUAL DEBE ESTAR EXPRESADO EN DÍAS CALENDARIO] días calendario.”⁵⁷

Incluir las disposiciones, según corresponda. Una vez culminada la elaboración de las bases, las notas que no se incorporen deben ser eliminadas

⁵⁶ Este párrafo debe ser incluido en el caso de obras que se ejecuten bajo la modalidad de ejecución llave en mano que no incluya operación asistida.

⁵⁷ Este párrafo debe ser incluido en el caso de obras que se ejecuten bajo la modalidad de ejecución llave en mano que incluya operación asistida.

ANEXO N° 5

PROMESA DE CONSORCIO

(Sólo para el caso en que un consorcio se presente como postor)

Señores

COMITÉ DE SELECCIÓN

LICITACIÓN PÚBLICA N° [CONSIGNAR NOMENCLATURA DEL PROCEDIMIENTO]

Presente.-

Los suscritos declaramos expresamente que hemos convenido en forma irrevocable, durante el lapso que dure el procedimiento de selección, para presentar una oferta conjunta a la **LICITACIÓN PÚBLICA N° [CONSIGNAR NOMENCLATURA DEL PROCEDIMIENTO]**.

Asimismo, en caso de obtener la buena pro, nos comprometemos a formalizar el contrato de consorcio, de conformidad con lo establecido por el artículo 140 del Reglamento de la Ley de Contrataciones del Estado, bajo las siguientes condiciones:

a) Integrantes del consorcio

1. [NOMBRE, DENOMINACIÓN O RAZÓN SOCIAL DEL CONSORCIADO 1].
2. [NOMBRE, DENOMINACIÓN O RAZÓN SOCIAL DEL CONSORCIADO 2].

b) Designamos a [CONSIGNAR NOMBRES Y APELLIDOS DEL REPRESENTANTE COMÚN], identificado con [CONSIGNAR TIPO DE DOCUMENTO DE IDENTIDAD] N° [CONSIGNAR NÚMERO DE DOCUMENTO DE IDENTIDAD], como representante común del consorcio para efectos de participar en todos los actos referidos al procedimiento de selección, suscripción y ejecución del contrato correspondiente con [CONSIGNAR NOMBRE DE LA ENTIDAD].

Asimismo, declaramos que el representante común del consorcio no se encuentra impedido, inhabilitado ni suspendido para contratar con el Estado.

c) Fijamos nuestro domicilio legal común en [.....].

d) Las obligaciones que corresponden a cada uno de los integrantes del consorcio son las siguientes:

1. OBLIGACIONES DE [NOMBRE, DENOMINACIÓN O RAZÓN SOCIAL DEL CONSORCIADO 1] [%]⁵⁸

[DESCRIBIR LAS OBLIGACIONES DEL CONSORCIADO 1]

2. OBLIGACIONES DE [NOMBRE, DENOMINACIÓN O RAZÓN SOCIAL DEL CONSORCIADO 2] [%]⁵⁹

[DESCRIBIR LAS OBLIGACIONES DEL CONSORCIADO 2]

TOTAL OBLIGACIONES 100%⁶⁰

[CONSIGNAR CIUDAD Y FECHA]

⁵⁸ Consignar únicamente el porcentaje total de las obligaciones, el cual debe ser expresado en número entero, sin decimales.

⁵⁹ Consignar únicamente el porcentaje total de las obligaciones, el cual debe ser expresado en número entero, sin decimales.

⁶⁰ Este porcentaje corresponde a la sumatoria de los porcentajes de las obligaciones de cada uno de los integrantes del consorcio.

.....
Consortiado 1
Nombres, apellidos y firma del Consortiado 1
o de su Representante Legal
Tipo y N° de Documento de Identidad

.....
Consortiado 2
Nombres, apellidos y firma del Consortiado 2
o de su Representante Legal
Tipo y N° de Documento de Identidad

Importante

De conformidad con el artículo 52 del Reglamento, las firmas de los integrantes del consorcio deben ser legalizadas.

Importante para la Entidad

*En caso de la contratación de la ejecución de una obra bajo el sistema a precios unitarios **incluir el siguiente anexo:***

Esta nota deberá ser eliminada una vez culminada la elaboración de las bases

ANEXO Nº 6

PRECIO DE LA OFERTA

ÍTEM Nº [INDICAR NÚMERO]

Señores

COMITÉ DE SELECCIÓN

LICITACIÓN PÚBLICA Nº [CONSIGNAR NOMENCLATURA DEL PROCEDIMIENTO]

Presente.-

Es grato dirigirme a usted, para hacer de su conocimiento que, de acuerdo con las bases, mi oferta es la siguiente:

[INCLUIR LA ESTRUCTURA DEL PRESUPUESTO DE OBRA, A FIN DE QUE EL POSTOR CONSIGNE LOS PRECIOS UNITARIOS Y EL PRECIO TOTAL DE SU OFERTA, TAL COMO SE MUESTRA DE MANERA REFERENCIAL EN EL SIGUIENTE EJEMPLO:

Nº ITEM	PARTIDA	UNIDAD	METRADO	PU	SUB TOTAL

1	Total costo directo (A)	
2	Gastos generales	
2.1	Gastos fijos	
2.2	Gastos variables	
	Total gastos generales (B)	
3	Utilidad (C)	
	SUBTOTAL (A+B+C)	
4	IGV ⁶¹	
5	Monto total de la oferta	

...

El precio de la oferta en [CONSIGNAR LA MONEDA DE LA CONVOCATORIA] incluye todos los tributos, seguros, transporte, inspecciones, pruebas y, de ser el caso, los costos laborales conforme a la legislación vigente, así como cualquier otro concepto que pueda tener incidencia sobre el costo de la obra a ejecutar; excepto la de aquellos postores que gocen de alguna exoneración legal, no incluirán en el precio de su oferta los tributos respectivos.

[CONSIGNAR CIUDAD Y FECHA]

⁶¹ Para el cálculo del IGV, aplica el redondeo previsto en la Resolución de Superintendencia SUNAT Nº 025-2000/SUNAT o norma que la reemplace. En ese sentido, el porcentaje se calcula considerando dos (2) decimales. Para efectos del redondeo
i) Si el primer decimal siguiente es inferior a cinco (5), el valor permanecerá igual, suprimiéndose los decimales posteriores
y ii) Si el primer decimal siguiente es igual o superior a cinco (5), el valor será incrementado en un centésimo.

.....
**Firma, Nombres y Apellidos del postor o
Representante legal o común, según corresponda**

Importante

- *En caso que el postor reduzca su oferta, según lo previsto en el artículo 68 del Reglamento, debe presentar nuevamente este Anexo.*
- *El postor que goce de alguna exoneración legal, debe indicar que su oferta no incluye el tributo materia de la exoneración, debiendo incluir el siguiente texto:*

“Mi oferta no incluye [CONSIGNAR EL TRIBUTO MATERIA DE LA EXONERACIÓN]”.
- *El análisis de precios unitarios y el detalle de los gastos generales fijos y variables no se presentan en la oferta, sino para el perfeccionamiento del contrato.*

Importante para la Entidad

- *A fin de facilitar la labor del comité de selección, se recomienda publicar conjuntamente con las bases un archivo en Excel del presupuesto de la obra conforme el expediente técnico a fin de que los postores puedan utilizarlo al momento de elaborar su oferta. En tal caso, consignar lo siguiente:*

“Adicionalmente al documento escaneado del presente anexo, el postor puede adjuntar el archivo en Excel del presupuesto de la obra (que fue publicado conjuntamente con las bases), completando la información que sustenta el precio de su oferta. En caso de divergencia prevalece el documento escaneado del precio de la oferta”.
- *En caso de procedimientos según relación de ítems, consignar lo siguiente:*

“El postor debe presentar el precio de su oferta en forma independiente, en los ítems que se presente”.
- *En caso de contratación de obras por paquete, consignar lo siguiente:*

“El postor debe presentar el precio de su oferta con el detalle de cada obra incluida en el paquete”.
- *En caso de contrataciones que conllevan la ejecución de prestaciones accesorias, consignar lo siguiente:*

“El postor debe detallar en el precio de su oferta, el monto correspondiente a la prestación principal y las prestaciones accesorias”.
- *Si durante la fase de actos preparatorios, las Entidades advierten que es posible la participación de proveedores que gozan del beneficio de la exoneración del IGV prevista en la Ley N° 27037, Ley de Promoción de la Inversión en la Amazonía, consignar lo siguiente:*

“La oferta de los postores que presenten la Declaración Jurada de cumplimiento de condiciones para la aplicación de la exoneración del IGV (Anexo N° 7), debe encontrarse dentro de los límites del valor referencial sin IGV”.

Incluir las disposiciones, según corresponda. Una vez culminada la elaboración de las bases, las notas que no se incorporen deben ser eliminadas

Importante para la Entidad

En caso de la contratación de la ejecución de una obra bajo el sistema a suma alzada incluir el siguiente anexo:

Esta nota deberá ser eliminada una vez culminada la elaboración de las bases

ANEXO Nº 6

PRECIO DE LA OFERTA

ÍTEM Nº [INDICAR NÚMERO]

Señores

COMITÉ DE SELECCIÓN

LICITACIÓN PÚBLICA Nº [CONSIGNAR NOMENCLATURA DEL PROCEDIMIENTO]

Presente.-

Es grato dirigirme a usted, para hacer de su conocimiento que, de acuerdo con las bases, mi oferta es la siguiente:

CONCEPTO	PRECIO TOTAL
TOTAL	

El precio de la oferta [CONSIGNAR LA MONEDA DE LA CONVOCATORIA] incluye todos los tributos, seguros, transporte, inspecciones, pruebas y, de ser el caso, los costos laborales conforme a la legislación vigente, así como cualquier otro concepto que pueda tener incidencia sobre el costo de la obra a ejecutar; excepto la de aquellos postores que gocen de alguna exoneración legal, no incluirán en el precio de su oferta los tributos respectivos.

[CONSIGNAR CIUDAD Y FECHA]

.....
Firma, Nombres y Apellidos del postor o
Representante legal o común, según corresponda

Importante

- El postor debe adjuntar el desagregado de partidas que sustenta su oferta, tal como se muestra de manera referencial en el siguiente ejemplo:*

Nº ITEM	PARTIDA	UNIDAD	METRADO	PU	SUB TOTAL
1	Total costo directo (A)				
2	Gastos generales				
2.1	Gastos fijos				
2.2	Gastos variables				

	Total gastos generales (B)	
3	Utilidad (C)	
	SUBTOTAL (A+B+C)	
4	IGV ⁶²	
5	Monto total de la oferta	

- *En caso que el postor reduzca su oferta, según lo previsto en el artículo 68 del Reglamento, debe presentar nuevamente este Anexo.*
- *El postor que goce de alguna exoneración legal, debe indicar que su oferta no incluye el tributo materia de la exoneración, debiendo incluir el siguiente texto:*
“Mi oferta no incluye [CONSIGNAR EL TRIBUTO MATERIA DE LA EXONERACIÓN]”.
- *De ser el caso, el análisis de precios unitarios y el detalle de los gastos generales fijos y variables no se presentan en la oferta, sino para el perfeccionamiento del contrato.*

Importante para la Entidad

- *A fin de facilitar la labor del comité de selección, se recomienda publicar conjuntamente con las bases un archivo en Excel del presupuesto de la obra conforme el expediente técnico a fin de que los postores puedan utilizarlo al momento de elaborar su oferta. En tal caso, consignar lo siguiente:*
“Adicionalmente al documento escaneado del presente anexo, el postor puede adjuntar el archivo en Excel del presupuesto de la obra (que fue publicado conjuntamente con las bases), completando la información que sustenta el precio de su oferta. En caso de divergencia prevalece el documento escaneado del precio de la oferta”.
- *En caso de procedimientos según relación de ítems, consignar lo siguiente:*
“El postor debe presentar el precio de su oferta en forma independiente, en los ítems que se presente”.
- *En caso de contratación de obras por paquete, consignar lo siguiente:*
“El postor debe presentar el precio de su oferta con el detalle de cada obra incluida en el paquete”.
- *En caso de contrataciones que conllevan la ejecución de prestaciones accesorias, consignar lo siguiente:*
“El postor debe detallar en el precio de su oferta, el monto correspondiente a la prestación principal y las prestaciones accesorias”.
- *Si durante la fase de actos preparatorios, las Entidades advierten que es posible la participación de proveedores que gozan del beneficio de la exoneración del IGV prevista en la Ley N° 27037, Ley de Promoción de la Inversión en la Amazonía, consignar lo siguiente:*
“La oferta de los postores que presenten la Declaración Jurada de cumplimiento de condiciones para la aplicación de la exoneración del IGV (Anexo N° 7), debe encontrarse dentro de los límites del valor referencial sin IGV”.

Incluir las disposiciones, según corresponda. Una vez culminada la elaboración de las bases, las notas que no se incorporen deben ser eliminadas

⁶² Para el cálculo del IGV, aplica el redondeo previsto en la Resolución de Superintendencia SUNAT N° 025-2000/SUNAT o norma que la reemplace. En ese sentido, el porcentaje se calcula considerando dos (2) decimales. Para efectos del redondeo i) Si el primer decimal siguiente es inferior a cinco (5), el valor permanecerá igual, suprimiéndose los decimales posteriores y ii) Si el primer decimal siguiente es igual o superior a cinco (5), el valor será incrementado en un centésimo.

Importante para la Entidad

En caso de la contratación de la ejecución de una obra bajo el esquema mixto de suma alzada y precios unitarios incluir el siguiente anexo:

Esta nota deberá ser eliminada una vez culminada la elaboración de las bases

ANEXO N° 6

PRECIO DE LA OFERTA

ÍTEM N° [INDICAR NÚMERO]

Señores

COMITÉ DE SELECCIÓN

LICITACIÓN PÚBLICA N° [CONSIGNAR NOMENCLATURA DEL PROCEDIMIENTO]

Presente.-

Es grato dirigirme a usted, para hacer de su conocimiento que, de acuerdo con las bases, mi oferta es la siguiente:

[INCLUIR LA ESTRUCTURA DEL PRESUPUESTO DE OBRA EXTRAIDA DEL EXPEDIENTE TÉCNICO DE LOS COMPONENTES, CUYAS CANTIDADES Y MAGNITUDES ESTÁN DEFINIDAS, A FIN DE QUE EL POSTOR CONSIGNE LOS PRECIOS UNITARIOS Y EL PRECIO TOTAL DE SU OFERTA, TAL COMO SE MUESTRA DE MANERA REFERENCIAL EN EL SIGUIENTE EJEMPLO:

OFERTA A PRECIOS UNITARIOS DE LOS COMPONENTES SIGUIENTES:

N° ITEM	PARTIDA	UNIDAD	METRADO	PU	SUB TOTAL

1	Total costo directo (A)	
2	Gastos generales	
2.1	Gastos fijos	
2.2	Gastos variables	
	Total gastos generales (B)	
3	Utilidad (C)	
	SUBTOTAL (A+B+C)	
4	IGV ⁶³	
5	Monto del componente a precios unitarios	

...]

OFERTA A SUMA ALZADA DE LOS COMPONENTES SIGUIENTES:

CONCEPTO	PRECIO
Monto del componente a suma alzada	

Asimismo, el postor debe adjuntar el desagregado de partidas que sustenta su oferta a suma alzada, tal como se muestra de manera referencial en el siguiente ejemplo:

⁶³ Para el cálculo del IGV, aplica el redondeo previsto en la Resolución de Superintendencia SUNAT N° 025-2000/SUNAT o norma que la reemplace. En ese sentido, el porcentaje se calcula considerando dos (2) decimales. Para efectos del redondeo i) Si el primer decimal siguiente es inferior a cinco (5), el valor permanecerá igual, suprimiéndose los decimales posteriores y ii) Si el primer decimal siguiente es igual o superior a cinco (5), el valor será incrementado en un centésimo.

N° ITEM	PARTIDA	UNIDAD	METRADO	PU	SUB TOTAL

1	Total costo directo (A)	
2	Gastos generales	
2.1	Gastos fijos	
2.2	Gastos variables	
	Total gastos generales (B)	
3	Utilidad (C)	
	SUBTOTAL (A+B+C)	
4	IGV ⁶⁴	
5	Monto de la oferta a suma alzada	

Monto total de la oferta	
--------------------------	--

El precio de la oferta [CONSIGNAR LA MONEDA DE LA CONVOCATORIA] incluye todos los tributos, seguros, transporte, inspecciones, pruebas y, de ser el caso, los costos laborales conforme a la legislación vigente, así como cualquier otro concepto que pueda tener incidencia sobre el costo de la obra a ejecutar; excepto la de aquellos postores que gocen de alguna exoneración legal, no incluirán en el precio de su oferta los tributos respectivos.

[CONSIGNAR CIUDAD Y FECHA]

.....
**Firma, Nombres y Apellidos del postor o
Representante legal o común, según corresponda**

Importante

- *En caso que el postor reduzca su oferta, según lo previsto en el artículo 68 del Reglamento, debe presentar nuevamente este Anexo.*
- *El postor que goce de alguna exoneración legal, debe indicar que su oferta no incluye el tributo materia de la exoneración, debiendo incluir el siguiente texto:

"Mi oferta no incluye [CONSIGNAR EL TRIBUTO MATERIA DE LA EXONERACIÓN]".*
- *El análisis de precios unitarios y el detalle de los gastos generales fijos y variables no se presentan en la oferta, sino para el perfeccionamiento del contrato.*

Importante para la Entidad

- *A fin de facilitar la labor del comité de selección, se recomienda publicar conjuntamente con las bases un archivo en Excel del presupuesto de la obra conforme el expediente técnico a fin de*

⁶⁴ Para el cálculo del IGV, aplica el redondeo previsto en la Resolución de Superintendencia SUNAT N° 025-2000/SUNAT o norma que la reemplace. En ese sentido, el porcentaje se calcula considerando dos (2) decimales. Para efectos del redondeo i) Si el primer decimal siguiente es inferior a cinco (5), el valor permanecerá igual, suprimiéndose los decimales posteriores y ii) Si el primer decimal siguiente es igual o superior a cinco (5), el valor será incrementado en un centésimo.

que los postores puedan utilizarlo al momento de elaborar su oferta. En tal caso, consignar lo siguiente:

“Adicionalmente al documento escaneado del presente anexo, el postor puede adjuntar el archivo en Excel del presupuesto de la obra (que fue publicado conjuntamente con las bases), completando la información que sustenta el precio de su oferta. En caso de divergencia prevalece el documento escaneado del precio de la oferta”.

- *En caso de procedimientos según relación de ítems, consignar lo siguiente:*

“El postor debe presentar el precio de su oferta en forma independiente, en los ítems que se presente”.

- *En caso de contratación de obras por paquete, consignar lo siguiente:*

“El postor debe presentar el precio de su oferta con el detalle de cada obra incluida en el paquete”.

- *En caso de contrataciones que conllevan la ejecución de prestaciones accesorias, consignar lo siguiente:*

“El postor debe detallar en el precio de su oferta, el monto correspondiente a la prestación principal y las prestaciones accesorias”.

- *Si durante la fase de actos preparatorios, las Entidades advierten que es posible la participación de proveedores que gozan del beneficio de la exoneración del IGV prevista en la Ley N° 27037, Ley de Promoción de la Inversión en la Amazonía, consignar lo siguiente:*

*“La oferta de los postores que presenten la Declaración Jurada de cumplimiento de condiciones para la aplicación de la exoneración del IGV (**Anexo N° 8**), debe encontrarse dentro de los límites del valor referencial sin IGV”.*

Incluir las disposiciones, según corresponda. Una vez culminada la elaboración de las bases, las notas que no se incorporen deben ser eliminadas

Importante para la Entidad

Si durante la fase de actos preparatorios, las Entidades advierten que es posible la participación de proveedores que gozan del beneficio de la exoneración del IGV prevista en la Ley N° 27037, Ley de Promoción de la Inversión en la Amazonía, incluir el siguiente anexo:

Esta nota deberá ser eliminada una vez culminada la elaboración de las bases

ANEXO N° 7

DECLARACIÓN JURADA DE CUMPLIMIENTO DE CONDICIONES PARA LA APLICACIÓN DE LA EXONERACIÓN DEL IGV

Señores

COMITÉ DE SELECCIÓN

LICITACIÓN PÚBLICA N° [CONSIGNAR NOMENCLATURA DEL PROCEDIMIENTO]

Presente.-

Mediante el presente el suscrito, postor y/o Representante Legal de [CONSIGNAR EN CASO DE SER PERSONA JURÍDICA], declaro bajo juramento que gozo del beneficio de la exoneración del IGV previsto en la Ley N° 27037, Ley de Promoción de la Inversión en la Amazonía, dado que cumplo con las condiciones siguientes:

- 1.- Que el domicilio fiscal de la empresa⁶⁵ se encuentra ubicada en la Amazonía y coincide con el lugar establecido como sede central (donde tiene su administración y lleva su contabilidad);
- 2.- Que la empresa se encuentra inscrita en las Oficinas Registrales de la Amazonía (exigible en caso de personas jurídicas);
- 3.- Que, al menos el setenta por ciento (70%) de los activos fijos de la empresa se encuentran en la Amazonía; y
- 4.- Que la empresa no ejecuta obras fuera de la Amazonía.

[CONSIGNAR CIUDAD Y FECHA]

.....
Firma, Nombres y Apellidos del postor o Representante legal, según corresponda

Importante

Cuando se trate de consorcios, esta declaración jurada será presentada por cada uno de los integrantes del consorcio, salvo que se trate de consorcios con contabilidad independiente, en cuyo caso debe ser suscrita por el representante común, debiendo indicar su condición de consorcio con contabilidad independiente y el número de RUC del consorcio.

⁶⁵ En el artículo 1 del “Reglamento de las Disposiciones Tributarias contenidas en la Ley de Promoción de la Inversión en la Amazonía” se define como “empresa” a las “Personas naturales, sociedades conyugales, sucesiones indivisas y personas consideradas jurídicas por la Ley del Impuesto a la Renta, generadoras de rentas de tercera categoría, ubicadas en la Amazonía. Las sociedades conyugales son aquéllas que ejerzan la opción prevista en el Artículo 16 de la Ley del Impuesto a la Renta.”

Importante para la Entidad

En el caso de procedimientos por relación de ítems cuando la obra se ejecute fuera de la provincia de Lima y Callao y el monto del valor referencial de algún ítem no supere los novecientos mil Soles (S/ 900,000.00) debe considerarse el siguiente anexo:

Esta nota deberá ser eliminada una vez culminada la elaboración de las bases.

ANEXO Nº 8

SOLICITUD DE BONIFICACIÓN DEL DIEZ POR CIENTO (10%) POR OBRAS EJECUTADAS FUERA DE LA PROVINCIA DE LIMA Y CALLAO
(DE SER EL CASO, SOLO PRESENTAR ESTA SOLICITUD EN EL ÍTEM [CONSIGNAR EL Nº DEL ÍTEM O ÍTEMS CUYO VALOR REFERENCIAL NO SUPERA LOS NOVECIENTOS MIL SOLES (S/ 900,000.00)])

Señores

COMITÉ DE SELECCIÓN

LICITACIÓN PÚBLICA Nº [CONSIGNAR NOMENCLATURA DEL PROCEDIMIENTO]

Presente.-

Mediante el presente el suscrito, postor y/o Representante Legal de [CONSIGNAR EN CASO DE SER PERSONA JURIDICA], solicito la asignación de la bonificación del diez por ciento (10%) sobre el puntaje total en [CONSIGNAR EL ÍTEM O ÍTEMS, SEGÚN CORRESPONDA, EN LOS QUE SE SOLICITA LA BONIFICACIÓN] debido a que el domicilio de mi representada se encuentra ubicado en la provincia o provincia colindante donde se ejecuta la obra.

[CONSIGNAR CIUDAD Y FECHA]

.....
Firma, Nombres y Apellidos del postor o Representante legal, según corresponda

Importante

- *Para asignar la bonificación, el comité de selección, verifica el domicilio consignado por el postor en el Registro Nacional de Proveedores (RNP).*
- *Para que el postor pueda acceder a la bonificación, debe cumplir con las condiciones establecidas en el literal f) del artículo 50 del Reglamento.*

Importante

Cuando se trate de consorcios, la declaración jurada es la siguiente:

ANEXO N° 8

SOLICITUD DE BONIFICACIÓN DEL DIEZ POR CIENTO (10%) POR OBRAS EJECUTADAS FUERA DE LA PROVINCIA DE LIMA Y CALLAO
(DE SER EL CASO, SOLO PRESENTAR ESTA SOLICITUD EN EL ÍTEM [CONSIGNAR EL N° DEL ÍTEM O ÍTEMS CUYO VALOR REFERENCIAL NO SUPERA LOS NOVECIENTOS MIL SOLES (S/ 900,000.00)])

Señores

COMITÉ DE SELECCIÓN

LICITACIÓN PÚBLICA N° [CONSIGNAR NOMENCLATURA DEL PROCEDIMIENTO]

Presente.-

Mediante el presente el que se suscribe, [.....], representante común del consorcio [CONSIGNAR EL NOMBRE DEL CONSORCIO], solicito la asignación de la bonificación del diez por ciento (10%) sobre el puntaje total en [CONSIGNAR EL ÍTEM O ÍTEMS, SEGÚN CORRESPONDA, EN LOS QUE SE SOLICITA LA BONIFICACIÓN] debido a que los domicilios de todos los integrantes del consorcio se encuentran ubicados en la provincia o provincias colindantes donde se ejecuta la obra.

[CONSIGNAR CIUDAD Y FECHA]

.....
**Firma, Nombres y Apellidos del representante
común del consorcio**

Importante

- Para asignar la bonificación, el comité de selección, verifica el domicilio consignado de los integrantes del consorcio, en el Registro Nacional de Proveedores (RNP).*
- Para que un consorcio pueda acceder a la bonificación, cada uno de sus integrantes debe cumplir con las condiciones establecidas en el literal f) del artículo 50 del Reglamento.*

ANEXO Nº 9

DECLARACIÓN JURADA
(NUMERAL 49.4 DEL ARTÍCULO 49 DEL REGLAMENTO)

Señores

COMITÉ DE SELECCIÓN

LICITACIÓN PÚBLICA Nº [CONSIGNAR NOMENCLATURA DEL PROCEDIMIENTO]

Presente.-

Mediante el presente el suscrito, postor y/o Representante Legal de [CONSIGNAR EN CASO DE SER PERSONA JURÍDICA], declaro que la experiencia que acredito de la empresa [CONSIGNAR LA DENOMINACIÓN DE LA PERSONA JURÍDICA] como consecuencia de una reorganización societaria, no se encuentra en el supuesto establecido en el numeral 49.4 del artículo 49 del Reglamento.

[CONSIGNAR CIUDAD Y FECHA]

.....
**Firma, Nombres y Apellidos del postor o
Representante legal, según corresponda**

Importante

A efectos de cautelar la veracidad de esta declaración, el postor puede verificar la información de la Relación de Proveedores Sancionados por el Tribunal de Contrataciones del Estado con Sanción Vigente en <http://portal.osce.gob.pe/mp/content/relación-de-proveedores-sancionados>.

También le asiste dicha facultad al órgano encargado de las contrataciones o al órgano de la Entidad al que se le haya asignado la función de verificación de la oferta presentada por el postor ganador de la buena pro.

ANEXO Nº 10

EXPERIENCIA DEL POSTOR EN LA ESPECIALIDAD

Señores
COMITÉ DE SELECCIÓN
LICITACIÓN PÚBLICA Nº [CONSIGNAR NOMENCLATURA DEL PROCEDIMIENTO]
Presente.-

Mediante el presente, el suscrito detalla lo siguiente como EXPERIENCIA EN OBRAS SIMILARES:

Nº	CLIENTE	OBJETO DEL CONTRATO	Nº CONTRATO	FECHA DEL CONTRATO ⁶⁶	FECHA DE RECEPCIÓN DE LA OBRA	EXPERIENCIA PROVENIENTE ⁶⁷ DE:	MONEDA	IMPORTE ⁶⁸	TIPO DE CAMBIO VENTA ⁶⁹	MONTO FACTURADO ACUMULADO ⁷⁰
1										
2										
3										
4										
5										
6										

⁶⁶ Se refiere a la fecha de suscripción del contrato.

⁶⁷ Si el titular de la experiencia no es el postor, consignar si dicha experiencia corresponde a la matriz en caso que el postor sea sucursal, o fue transmitida por reorganización societaria, debiendo acompañar la documentación sustentatoria correspondiente. Al respecto, según la Opinión Nº 216-2017/DTN “Considerando que la sociedad matriz y la sucursal constituyen la misma persona jurídica, la sucursal puede acreditar como suya la experiencia de su matriz”. Del mismo modo, según lo previsto en la Opinión Nº 010-2013/DTN, “... en una operación de reorganización societaria que comprende tanto una fusión como una escisión, la sociedad resultante podrá acreditar como suya la experiencia de la sociedad incorporada o absorbida, que se extingue producto de la fusión; asimismo, si en virtud de la escisión se transfiere un bloque patrimonial consistente en una línea de negocio completa, la sociedad resultante podrá acreditar como suya la experiencia de la sociedad escindida, correspondiente a la línea de negocio transmitida. De esta manera, la sociedad resultante podrá emplear la experiencia transmitida, como consecuencia de la reorganización societaria antes descrita, en los futuros procesos de selección en los que participe”.

⁶⁸ Se refiere al monto del contrato ejecutado incluido adicionales y reducciones, de ser el caso.

⁶⁹ El tipo de cambio venta debe corresponder al publicado por la SBS correspondiente a la fecha de suscripción del contrato.

⁷⁰ Consignar en la moneda establecida para el valor referencial.

N°	CLIENTE	OBJETO DEL CONTRATO	N° CONTRATO	FECHA DEL CONTRATO ⁶⁶	FECHA DE RECEPCIÓN DE LA OBRA	EXPERIENCIA PROVENIENTE ⁶⁷ DE:	MONEDA	IMPORTE ⁶⁸	TIPO DE CAMBIO VENTA ⁶⁹	MONTO FACTURADO ACUMULADO ⁷⁰
7										
8										
9										
10										
TOTAL										

[CONSIGNAR CIUDAD Y FECHA]

.....
Firma, Nombres y Apellidos del postor o
Representante legal o común, según corresponda

Nota para la Entidad

En el caso de procedimientos por relación de ítems cuando el monto del valor referencial de algún ítem corresponda a una Adjudicación Simplificada, se incluye el siguiente anexo:

Esta nota deberá ser eliminada una vez culminada la elaboración de las bases

ANEXO N° 11

SOLICITUD DE BONIFICACIÓN DEL CINCO POR CIENTO (5%) POR TENER LA CONDICIÓN DE MICRO Y PEQUEÑA EMPRESA
ITEM [CONSIGNAR EL N° DEL ÍTEM O ÍTEMS CUYO VALOR REFERENCIAL CORRESPONDE A UNA AS]

Señores

COMITÉ DE SELECCIÓN

LICITACIÓN PÚBLICA N° [CONSIGNAR NOMENCLATURA DEL PROCEDIMIENTO]

Presente.-

Mediante el presente el suscrito, postor y/o Representante legal de [CONSIGNAR EN CASO DE SER PERSONA JURÍDICA], solicito la asignación de la bonificación del cinco por ciento (5%) sobre el puntaje total obtenido, debido a que mi representada cuenta con la condición de micro y pequeña empresa.

[CONSIGNAR CIUDAD Y FECHA]

.....
Firma, Nombres y Apellidos del postor o Representante legal o común, según corresponda

Importante

- Para asignar la bonificación, el comité de selección, según corresponda, verifica la página web del Ministerio de Trabajo y Promoción del Empleo en la sección consulta de empresas acreditadas en el REMYPE en el link <http://www2.trabajo.gob.pe/servicios-en-linea-2-2/>.
- Para que un consorcio pueda acceder a la bonificación, cada uno de sus integrantes debe cumplir con la condición de micro y pequeña empresa.

ANEXO N° 12

**AUTORIZACIÓN DE NOTIFICACIÓN DE LA DECISIÓN DE LA ENTIDAD SOBRE LA
SOLICITUD DE AMPLIACIÓN DE PLAZO MEDIANTE MEDIOS ELECTRÓNICOS DE
COMUNICACIÓN**

(DOCUMENTO A PRESENTAR EN EL PERFECCIONAMIENTO DEL CONTRATO)

Señores

COMITÉ DE SELECCIÓN

LICITACIÓN PÚBLICA N° [CONSIGNAR NOMENCLATURA DEL PROCEDIMIENTO]

Presente.-

El que se suscribe, [.....], postor adjudicado y/o Representante Legal de [CONSIGNAR EN CASO DE SER PERSONA JURÍDICA], identificado con [CONSIGNAR TIPO DE DOCUMENTO DE IDENTIDAD] N° [CONSIGNAR NÚMERO DE DOCUMENTO DE IDENTIDAD], autorizo que durante la ejecución del contrato se me notifique al correo electrónico [INDICAR EL CORREO ELECTRÓNICO] lo siguiente:

✓ Notificación de la decisión de la Entidad respecto a la solicitud de ampliación de plazo.

[CONSIGNAR CIUDAD Y FECHA]

.....
**Firma, Nombres y Apellidos del postor o
Representante legal o común, según
corresponda**

Importante

La notificación de la decisión de la Entidad respecto a la solicitud de ampliación de plazo se efectúa por medios electrónicos de comunicación, siempre que se cuente con la autorización correspondiente y sea posible obtener un acuse de recibo a través del mecanismo utilizado.