

**BASES ESTÁNDAR DE ADJUDICACIÓN SIMPLIFICADA  
PARA LA CONTRATACIÓN DE SERVICIOS EN GENERAL**

**ADJUDICACIÓN SIMPLIFICADA N° 32-2024-PNSR**

**PRIMERA CONVOCATORIA**

**CONTRATACIÓN DEL SERVICIO DE LIMPIEZA Y PINTADO  
DE LA FACHADA DEL EDIFICIO DE LA SEDE CENTRAL E  
INSTALACION DE LETRERO Y VINIL PAVONADO DE LA  
ZONA PRINCIPAL DE INGRESO DEL PROGRAMANA  
NACIONAL DE SANEAMIENTO RURAL - PNSR**

## DEBER DE COLABORACIÓN

La Entidad y todo proveedor que se someta a las presentes Bases, sea como participante, postor y/o contratista, deben conducir su actuación conforme a los principios previstos en la Ley de Contrataciones del Estado.

En este contexto, se encuentran obligados a prestar su colaboración al OSCE y a la Secretaría Técnica de la Comisión de Defensa de la Libre Competencia del INDECOPI, en todo momento según corresponda a sus competencias, a fin de comunicar presuntos casos de fraude, colusión y corrupción por parte de los funcionarios y servidores de la Entidad, así como los proveedores y demás actores que participan en el proceso de contratación.

De igual forma, deben poner en conocimiento del OSCE y a la Secretaría Técnica de la Comisión de Defensa de la Libre Competencia del INDECOPI los indicios de conductas anticompetitivas que se presenten durante el proceso de contratación, en los términos del Decreto Legislativo N° 1034, "Ley de Represión de Conductas Anticompetitivas", o norma que la sustituya, así como las demás normas de la materia.

La Entidad y todo proveedor que se someta a las presentes Bases, sea como participante, postor y/o contratista del proceso de contratación deben permitir al OSCE o a la Secretaría Técnica de la Comisión de Defensa de la Libre Competencia del INDECOPI el acceso a la información referida a las contrataciones del Estado que sea requerida, prestar testimonio o absolución de posiciones que se requieran, entre otras formas de colaboración.

## **SECCIÓN GENERAL**

### **DISPOSICIONES COMUNES DEL PROCEDIMIENTO DE SELECCIÓN**

(ESTA SECCIÓN NO DEBE SER MODIFICADA EN NINGÚN EXTREMO, BAJO SANCIÓN DE NULIDAD)

## CAPÍTULO I ETAPAS DEL PROCEDIMIENTO DE SELECCIÓN

### 1.1. REFERENCIAS

Cuando en el presente documento se mencione la palabra Ley, se entiende que se está haciendo referencia a la Ley N° 30225, Ley de Contrataciones del Estado, y cuando se mencione la palabra Reglamento, se entiende que se está haciendo referencia al Reglamento de la Ley de Contrataciones del Estado aprobado por Decreto Supremo N° 344-2018-EF.

Las referidas normas incluyen sus respectivas modificaciones, de ser el caso.

### 1.2. CONVOCATORIA

Se realiza a través de su publicación en el SEACE de conformidad con lo señalado en el artículo 54 del Reglamento, en la fecha señalada en el calendario del procedimiento de selección, debiendo adjuntar las bases y resumen ejecutivo.

### 1.3. REGISTRO DE PARTICIPANTES

El registro de participantes se realiza conforme al artículo 55 del Reglamento. En el caso de un consorcio, basta que se registre uno (1) de sus integrantes.

#### Importante

- *Para registrarse como participante en un procedimiento de selección convocado por las Entidades del Estado Peruano, es necesario que los proveedores cuenten con inscripción vigente y estar habilitados ante el Registro Nacional de Proveedores (RNP) que administra el Organismo Supervisor de las Contrataciones del Estado (OSCE). Para obtener mayor información, se puede ingresar a la siguiente dirección electrónica: [www.rnp.gob.pe](http://www.rnp.gob.pe).*
- *Los proveedores que deseen registrar su participación deben ingresar al SEACE utilizando su Certificado SEACE (usuario y contraseña). Asimismo, deben observar las instrucciones señaladas en el documento de orientación “Guía para el registro de participantes electrónico” publicado en <https://www2.seace.gob.pe/>.*
- *En caso los proveedores no cuenten con inscripción vigente en el RNP y/o se encuentren inhabilitados o suspendidos para ser participantes, postores y/o contratistas, el SEACE restringirá su registro, quedando a potestad de estos intentar nuevamente registrar su participación en el procedimiento de selección en cualquier otro momento, dentro del plazo establecido para dicha etapa, siempre que haya obtenido la vigencia de su inscripción o quedado sin efecto la sanción que le impuso el Tribunal de Contrataciones del Estado.*

### 1.4. FORMULACIÓN DE CONSULTAS Y OBSERVACIONES A LAS BASES

La formulación de consultas y observaciones a las bases se efectúa de conformidad con lo establecido en los numerales 72.1 y 72.2 del artículo 72 del Reglamento, así como el literal a) del artículo 89 del Reglamento.

#### Importante

*No pueden formularse consultas ni observaciones respecto del contenido de una ficha de homologación aprobada. Las consultas y observaciones que se formulen sobre el particular, se tienen como no presentadas.*



### 1.5. ABSOLUCIÓN DE CONSULTAS, OBSERVACIONES E INTEGRACIÓN DE BASES

La absolución de consultas, observaciones e integración de las bases se realizan conforme a las disposiciones previstas en el numeral 72.4 del artículo 72 del Reglamento y el literal a) del artículo 89 del Reglamento.

#### Importante

- *No se absolverán consultas y observaciones a las bases que se presenten en forma física.*
- *Cuando exista divergencia entre lo indicado en el pliego de absolución de consultas y observaciones y la integración de bases, prevalece lo absuelto en el referido pliego; sin perjuicio, del deslinde de responsabilidades correspondiente.*

### 1.6. FORMA DE PRESENTACIÓN DE OFERTAS

Las ofertas se presentan conforme lo establecido en el artículo 59 y en el artículo 90 del Reglamento.

Las declaraciones juradas, formatos o formularios previstos en las bases que conforman la oferta deben estar debidamente firmados por el postor (firma manuscrita o digital, según la Ley N° 27269, Ley de Firmas y Certificados Digitales<sup>1</sup>). Los demás documentos deben ser visados por el postor. En el caso de persona jurídica, por su representante legal, apoderado o mandatario designado para dicho fin y, en el caso de persona natural, por este o su apoderado. No se acepta el pegado de la imagen de una firma o visto. Las ofertas se presentan foliadas.

#### Importante

- *Los formularios electrónicos que se encuentran en el SEACE y que los proveedores deben llenar para presentar sus ofertas, tienen carácter de declaración jurada.*
- *En caso la información contenida en los documentos escaneados que conforman la oferta no coincida con lo declarado a través del SEACE, prevalece la información declarada en los documentos escaneados.*
- *No se tomarán en cuenta las ofertas que se presenten en físico a la Entidad.*

### 1.7. PRESENTACIÓN Y APERTURA DE OFERTAS

El participante presentará su oferta de manera electrónica a través del SEACE, desde las 00:01 horas hasta las 23:59 horas del día establecido para el efecto en el cronograma del procedimiento; adjuntando el archivo digitalizado que contenga los documentos que conforman la oferta de acuerdo a lo requerido en las bases.

El participante debe verificar antes de su envío, bajo su responsabilidad, que el archivo pueda ser descargado y su contenido sea legible.

#### Importante

*Los integrantes de un consorcio no pueden presentar ofertas individuales ni conformar más de un consorcio en un procedimiento de selección, o en un determinado ítem cuando se trate de procedimientos de selección según relación de ítems.*

<sup>1</sup> Para mayor información sobre la normativa de firmas y certificados digitales ingresar a: <https://www.indecopi.gob.pe/web/firmas-digitales/firmar-y-certificados-digitales>

En la apertura electrónica de la oferta, el órgano encargado de las contrataciones o el comité de selección, según corresponda, verifica la presentación de lo exigido en la sección específica de las bases de conformidad con el numeral 73.2 del artículo 73 del Reglamento y determina si las ofertas responden a las características y/o requisitos y condiciones de los Términos de Referencia, detallados en la sección específica de las bases. De no cumplir con lo requerido, la oferta se considera no admitida.

### 1.8. EVALUACIÓN DE LAS OFERTAS

La evaluación de las ofertas se realiza conforme a lo establecido en el numeral 74.1 y el literal a) del numeral 74.2 del artículo 74 del Reglamento.

En el supuesto de que dos (2) o más ofertas empaten, la determinación del orden de prelación de las ofertas empatadas se efectúa siguiendo estrictamente el orden establecido en el numeral 91.1 del artículo 91 del Reglamento.

El desempate mediante sorteo se realiza de manera electrónica a través del SEACE.

#### Importante

*En el caso de contratación de servicios en general que se presten fuera de la provincia de Lima y Callao, cuyo valor estimado no supere los doscientos mil Soles (S/ 200,000.00), a solicitud del postor se asigna una bonificación equivalente al diez por ciento (10%) sobre el puntaje total obtenido por los postores con domicilio en la provincia donde prestará el servicio, o en las provincias colindantes, sean o no pertenecientes al mismo departamento o región. El domicilio es el consignado en la constancia de inscripción ante el RNP<sup>2</sup>. Lo mismo aplica en el caso de procedimientos de selección por relación de ítems, cuando algún ítem no supera el monto señalado anteriormente.*

### 1.9. CALIFICACIÓN DE OFERTAS

La calificación de las ofertas se realiza conforme a lo establecido en los numerales 75.1 y 75.2 del artículo 75 del Reglamento.

### 1.10. SUBSANACIÓN DE LAS OFERTAS

La subsanación de las ofertas se sujeta a lo establecido en el artículo 60 del Reglamento. El plazo que se otorgue para la subsanación no puede ser inferior a un (1) día hábil

La solicitud de subsanación se realiza de manera electrónica a través del SEACE y será remitida al correo electrónico consignado por el postor al momento de realizar su inscripción en el RNP, siendo su responsabilidad el permanente seguimiento de las notificaciones a dicho correo. La notificación de la solicitud se entiende efectuada el día de su envío al correo electrónico.

La presentación de las subsanaciones se realiza a través del SEACE. No se tomará en cuenta la subsanación que se presente en físico a la Entidad.

### 1.11. RECHAZO DE LAS OFERTAS

Previo al otorgamiento de la buena pro, el órgano encargado de las contrataciones o el comité de selección, según corresponda, revisa las ofertas económicas que cumplen los requisitos de calificación, de conformidad con lo establecido para el rechazo de ofertas, previsto en el artículo 68 del Reglamento, de ser el caso.

<sup>2</sup> La constancia de inscripción electrónica se visualizará en el portal web del Registro Nacional de Proveedores: [www.rnp.gob.pe](http://www.rnp.gob.pe)

De rechazarse alguna de las ofertas calificadas, el órgano encargado de las contrataciones o el comité de selección, según corresponda, revisa el cumplimiento de los requisitos de calificación de los postores que siguen en el orden de prelación, en caso las hubiere.

#### **1.12. OTORGAMIENTO DE LA BUENA PRO**

Definida la oferta ganadora, el órgano encargado de las contrataciones o el comité de selección, según corresponda, otorga la buena pro mediante su publicación en el SEACE, incluyendo el cuadro comparativo y las actas debidamente motivadas de los resultados de la admisión, no admisión, evaluación, calificación, descalificación, rechazo y el otorgamiento de la buena pro.

#### **1.13. CONSENTIMIENTO DE LA BUENA PRO**

Cuando se hayan presentado dos (2) o más ofertas, el consentimiento de la buena pro se produce a los cinco (5) días hábiles siguientes de la notificación de su otorgamiento, sin que los postores hayan ejercido el derecho de interponer el recurso de apelación.

En caso que se haya presentado una sola oferta, el consentimiento de la buena pro se produce el mismo día de la notificación de su otorgamiento.

El consentimiento del otorgamiento de la buena pro se publica en el SEACE al día hábil siguiente de producido.

##### **Importante**

*Una vez consentido el otorgamiento de la buena pro, el órgano encargado de las contrataciones o el órgano de la Entidad al que se haya asignado tal función realiza la verificación de la oferta presentada por el postor ganador de la buena pro conforme lo establecido en el numeral 64.6 del artículo 64 del Reglamento.*

## CAPÍTULO II

### SOLUCIÓN DE CONTROVERSIAS DURANTE EL PROCEDIMIENTO DE SELECCIÓN

#### 2.1. RECURSO DE APELACIÓN

A través del recurso de apelación se pueden impugnar los actos dictados durante el desarrollo del procedimiento de selección hasta antes del perfeccionamiento del contrato.

El recurso de apelación se presenta ante la Entidad convocante, y es conocido y resuelto por su Titular, cuando el valor estimado sea igual o menor a cincuenta (50) UIT. Cuando el valor estimado sea mayor a dicho monto, el recurso de apelación se presenta ante y es resuelto por el Tribunal de Contrataciones del Estado.

En los procedimientos de selección según relación de ítems, el valor estimado total del procedimiento determina ante quién se presenta el recurso de apelación.

Los actos que declaren la nulidad de oficio, la cancelación del procedimiento de selección y otros actos emitidos por el Titular de la Entidad que afecten la continuidad de este, se impugnan ante el Tribunal de Contrataciones del Estado.

#### Importante

- *Una vez otorgada la buena pro, el órgano encargado de las contrataciones o el comité de selección, según corresponda, está en la obligación de permitir el acceso de los participantes y postores al expediente de contratación, salvo la información calificada como secreta, confidencial o reservada por la normativa de la materia, a más tardar dentro del día siguiente de haberse solicitado por escrito.*

*Luego de otorgada la buena pro no se da a conocer las ofertas cuyos requisitos de calificación no fueron analizados y revisados por el órgano encargado de las contrataciones o el comité de selección, según corresponda.*

- *A efectos de recoger la información de su interés, los postores pueden valerse de distintos medios, tales como: (i) la lectura y/o toma de apuntes, (ii) la captura y almacenamiento de imágenes, e incluso (iii) pueden solicitar copia de la documentación obrante en el expediente, siendo que, en este último caso, la Entidad deberá entregar dicha documentación en el menor tiempo posible, previo pago por tal concepto.*
- *El recurso de apelación se presenta ante la Mesa de Partes del Tribunal o ante las oficinas desconcentradas del OSCE, o en la Unidad de Trámite Documentario de la Entidad, según corresponda.*

#### 2.2. PLAZOS DE INTERPOSICIÓN DEL RECURSO DE APELACIÓN

La apelación contra el otorgamiento de la buena pro o contra los actos dictados con anterioridad a ella se interpone dentro de los cinco (5) días hábiles siguientes de haberse notificado el otorgamiento de la buena pro.

La apelación contra los actos dictados con posterioridad al otorgamiento de la buena pro, contra la declaración de nulidad, cancelación y declaratoria de desierto del procedimiento, se interpone dentro de los cinco (5) días hábiles siguientes de haberse tomado conocimiento del acto que se desea impugnar.

### CAPÍTULO III DEL CONTRATO

#### 3.1. PERFECCIONAMIENTO DEL CONTRATO

Los plazos y el procedimiento para perfeccionar el contrato se realiza conforme a lo indicado en el artículo 141 del Reglamento.

El contrato se perfecciona con la suscripción del documento que lo contiene, salvo en los contratos cuyo monto del valor estimado no supere los doscientos mil Soles (S/ 200,000.00), en los que se puede perfeccionar con la recepción de la orden de servicios, conforme a lo previsto en la sección específica de las bases.

En el caso de procedimientos de selección por relación de ítems, se puede perfeccionar el contrato con la suscripción del documento o con la recepción de una orden de servicios, cuando el valor estimado del ítem corresponda al parámetro establecido en el párrafo anterior.

#### Importante

*El órgano encargado de las contrataciones o el comité de selección, según corresponda, debe consignar en la sección específica de las bases la forma en que se perfeccionará el contrato, sea con la suscripción del contrato o la recepción de la orden de servicios. En caso la Entidad perfeccione el contrato con la recepción de la orden de servicios no debe incluir la proforma del contrato establecida en el Capítulo V de la sección específica de las bases.*

Para perfeccionar el contrato, el postor ganador de la buena pro debe presentar los documentos señalados en el artículo 139 del Reglamento y los previstos en la sección específica de las bases.

#### 3.2. GARANTÍAS

Las garantías que deben otorgar los postores y/o contratistas, según corresponda, son las de fiel cumplimiento del contrato y por los adelantos.

##### 3.2.1. GARANTÍA DE FIEL CUMPLIMIENTO

Como requisito indispensable para perfeccionar el contrato, el postor ganador debe entregar a la Entidad la garantía de fiel cumplimiento del mismo por una suma equivalente al diez por ciento (10%) del monto del contrato original. Esta se mantiene vigente hasta la conformidad de la recepción de la prestación a cargo del contratista.

##### 3.2.2. GARANTÍA DE FIEL CUMPLIMIENTO POR PRESTACIONES ACCESORIAS

En las contrataciones que conllevan la ejecución de prestaciones accesorias, tales como mantenimiento, reparación o actividades afines, se otorga una garantía adicional por una suma equivalente al diez por ciento (10%) del monto del contrato de la prestación accesorio, la misma que debe ser renovada periódicamente hasta el cumplimiento total de las obligaciones garantizadas.

#### Importante

- *En los contratos cuyos montos sean iguales o menores a doscientos mil Soles (S/ 200,000.00), no corresponde presentar garantía de fiel cumplimiento de contrato ni garantía de fiel cumplimiento por prestaciones accesorias. Dicha excepción también aplica a los contratos derivados de procedimientos de selección por relación de ítems, cuando el monto del ítem adjudicado o la sumatoria de los montos de los ítems adjudicados no superen el monto señalado anteriormente, conforme a lo dispuesto en el literal a) del artículo 152 del Reglamento.*
- *En los contratos periódicos de prestación de servicios en general que celebren las Entidades con las micro y pequeñas empresas, estas últimas pueden otorgar como garantía de fiel cumplimiento el diez por ciento (10%) del monto del contrato, porcentaje que es retenido por la Entidad durante la primera mitad del número total de pagos a realizarse, de forma prorrateada en cada pago, con cargo a ser devuelto a la finalización del mismo, conforme lo establecen los numerales 149.4 y 149.5 del artículo 149 del Reglamento y el numeral 151.2 del artículo 151 del Reglamento.*

### 3.2.3. GARANTÍA POR ADELANTO

En caso se haya previsto en la sección específica de las bases la entrega de adelantos, el contratista debe presentar una garantía emitida por idéntico monto conforme a lo estipulado en el artículo 153 del Reglamento.

### 3.3. REQUISITOS DE LAS GARANTÍAS

Las garantías que se presenten deben ser incondicionales, solidarias, irrevocables y de realización automática en el país, al solo requerimiento de la Entidad. Asimismo, deben ser emitidas por empresas que se encuentren bajo la supervisión directa de la Superintendencia de Banca, Seguros y Administradoras Privadas de Fondos de Pensiones y que cuenten con clasificación de riesgo B o superior. Asimismo, deben estar autorizadas para emitir garantías; o estar consideradas en la última lista de bancos extranjeros de primera categoría que periódicamente publica el Banco Central de Reserva del Perú.

#### Importante

*Corresponde a la Entidad verificar que las garantías presentadas por el postor ganador de la buena pro y/o contratista cumplan con los requisitos y condiciones necesarios para su aceptación y eventual ejecución, sin perjuicio de la determinación de las responsabilidades funcionales que correspondan.*

#### Advertencia

*Los funcionarios de las Entidades no deben aceptar garantías emitidas bajo condiciones distintas a las establecidas en el presente numeral, debiendo tener en cuenta lo siguiente:*

- 1. La clasificadora de riesgo que asigna la clasificación a la empresa que emite la garantía debe encontrarse listada en el portal web de la SBS (<http://www.sbs.gob.pe/sistema-financiero/clasificadoras-de-riesgo>).*
- 2. Se debe identificar en la página web de la clasificadora de riesgo respectiva, cuál es la clasificación vigente de la empresa que emite la garantía, considerando la vigencia a la fecha de emisión de la garantía.*
- 3. Para fines de lo establecido en el artículo 148 del Reglamento, la clasificación de riesgo B, incluye las clasificaciones B+ y B.*
- 4. Si la empresa que otorga la garantía cuenta con más de una clasificación de riesgo emitida por distintas empresas listadas en el portal web de la SBS, bastará que en una de ellas cumpla con la clasificación mínima establecida en el Reglamento.*

*En caso exista alguna duda sobre la clasificación de riesgo asignada a la empresa emisora de la garantía, se deberá consultar a la clasificadora de riesgos respectiva.*

*De otro lado, además de cumplir con el requisito referido a la clasificación de riesgo, a efectos de verificar si la empresa emisora se encuentra autorizada por la SBS para emitir garantías, debe revisarse el portal web de dicha Entidad (<http://www.sbs.gob.pe/sistema-financiero/relacion-de-empresas-que-se-encuentran-autorizadas-a-emitir-cartas-fianza>).*

*Los funcionarios competentes deben verificar la autenticidad de la garantía a través de los mecanismos establecidos (consulta web, teléfono u otros) por la empresa emisora.*

### **3.4. EJECUCIÓN DE GARANTÍAS**

La Entidad puede solicitar la ejecución de las garantías conforme a los supuestos contemplados en el artículo 155 del Reglamento.

### **3.5. ADELANTOS**

La Entidad puede entregar adelantos directos al contratista, los que en ningún caso exceden en conjunto del treinta por ciento (30%) del monto del contrato original, siempre que ello haya sido previsto en la sección específica de las bases.

### **3.6. PENALIDADES**

#### **3.6.1. PENALIDAD POR MORA EN LA EJECUCIÓN DE LA PRESTACIÓN**

En caso de retraso injustificado del contratista en la ejecución de las prestaciones objeto del contrato, la Entidad le aplica automáticamente una penalidad por mora por cada día de atraso, de conformidad con el artículo 162 del Reglamento.

#### **3.6.2. OTRAS PENALIDADES**

La Entidad puede establecer penalidades distintas a la mencionada en el numeral precedente, según lo previsto en el artículo 163 del Reglamento y lo indicado en la sección específica de las bases.

Estos dos tipos de penalidades se calculan en forma independiente y pueden alcanzar cada una un monto máximo equivalente al diez por ciento (10%) del monto del contrato vigente, o de ser el caso, del ítem que debió ejecutarse.

### **3.7. INCUMPLIMIENTO DEL CONTRATO**

Las causales para la resolución del contrato, serán aplicadas de conformidad con el artículo 36 de la Ley y 164 del Reglamento.

### **3.8. PAGOS**

El pago se realiza después de ejecutada la respectiva prestación, pudiendo contemplarse pagos a cuenta, según la forma establecida en la sección específica de las bases o en el contrato.

La Entidad paga las contraprestaciones pactadas a favor del contratista dentro de los diez (10) días calendario siguientes de otorgada la conformidad de los servicios, siempre que se verifiquen las condiciones establecidas en el contrato para ello, bajo responsabilidad del funcionario competente.

La conformidad se emite en un plazo máximo de siete (7) días de producida la recepción salvo que se requiera efectuar pruebas que permitan verificar el cumplimiento de la obligación, en cuyo caso la conformidad se emite en un plazo máximo de quince (15) días, bajo responsabilidad del funcionario que debe emitir la conformidad.

En el caso que se haya suscrito contrato con un consorcio, el pago se realizará de acuerdo a lo que se indique en el contrato de consorcio.

**Advertencia**

*En caso de retraso en los pagos a cuenta o pago final por parte de la Entidad, salvo que se deba a caso fortuito o fuerza mayor, esta reconoce al contratista los intereses legales correspondientes, de conformidad con el artículo 39 de la Ley y 171 del Reglamento, debiendo repetir contra los responsables de la demora injustificada.*

### 3.9. DISPOSICIONES FINALES

Todos los demás aspectos del presente procedimiento no contemplados en las bases se regirán supletoriamente por la Ley y su Reglamento, así como por las disposiciones legales vigentes.



## **SECCIÓN ESPECÍFICA**

### **CONDICIONES ESPECIALES DEL PROCEDIMIENTO DE SELECCIÓN**

(EN ESTA SECCIÓN LA ENTIDAD DEBERÁ COMPLETAR LA INFORMACIÓN EXIGIDA, DE ACUERDO A LAS INSTRUCCIONES INDICADAS)

## CAPÍTULO I GENERALIDADES

### 1.1. ENTIDAD CONVOCANTE

Nombre : PROGRAMA NACIONAL DE SANEAMIENTO RURAL  
RUC N° : 20548776920  
Domicilio legal : Av. Benavides N° 395 Urb. Palacio del Virrey (Piso 14) –  
Miraflores – Lima – Lima.  
Teléfono: : (01) 418-3800 Anexo 8460  
Correo electrónico: : jdsilva@vivienda.gob.pe

### 1.2. OBJETO DE LA CONVOCATORIA

El presente procedimiento de selección tiene por objeto la CONTRATACIÓN DEL SERVICIO DE LIMPIEZA Y PINTADO DE LA FACHADA DEL EDIFICIO DE LA SEDE CENTRAL E INSTALACION DE LETRERO Y VINIL PAVONADO DE LA ZONA PRINCIPAL DE INGRESO DEL PROGRAMANA NACIONAL DE SANEAMIENTO RURAL – PNSR.

### 1.3. EXPEDIENTE DE CONTRATACIÓN

El expediente de contratación fue aprobado mediante Formato N° 001-2024-AS32/UA de fecha 11 de octubre del 2024.

### 1.4. FUENTE DE FINANCIAMIENTO

Recursos Ordinarios

### 1.5. SISTEMA DE CONTRATACIÓN

El presente procedimiento se rige por el sistema de SUMA ALZADA, de acuerdo con lo establecido en el expediente de contratación respectivo.

### 1.6. DISTRIBUCIÓN DE LA BUENA PRO

No corresponde.

### 1.7. ALCANCES DEL REQUERIMIENTO

El alcance de la prestación está definido en el Capítulo III de la presente sección de las bases.

### 1.8. PLAZO DE PRESTACIÓN DEL SERVICIO

Los servicios materia de la presente convocatoria se prestarán en el plazo de treinta (30) días calendario en concordancia con lo establecido en el expediente de contratación.

### 1.9. COSTO DE REPRODUCCIÓN Y ENTREGA DE BASES

Los participantes registrados tienen el derecho de recabar un ejemplar de las bases, para cuyo efecto deben:

Pagar en	:	Caja de la Entidad, sito en Av. Benavides N° 395 (Piso 13) - Miraflores – Lima - Lima.
Recoger en	:	Oficina de la Sub Unidad de Abastecimiento y Control Patrimonial, sito en Av. Benavides N° 395 (Piso 14) - Miraflores – Lima - Lima.
Costo de bases	:	Versión Impresa S/ 10.00 (diez con 00/100 soles)

#### 1.10. BASE LEGAL

- Ley N° 30225 – Ley de Contrataciones del Estado.
- Reglamento de la Ley de Contrataciones del Estado, aprobado mediante el D.S N° 344-2018-EF.
- Ley del Sistema Nacional de Inversión Pública – Ley N° 27293, modificado por la Ley 28552 y 28802 y por el Decreto Legislativo N° 1005.
- Ley N° 27444, Ley del Procedimiento Administrativo General.
- Ley N° 28411, Ley General del Sistema Nacional del Presupuesto.
- Ley N° 43610, Ley de Presupuesto del Sector Público para el Año Fiscal 2024.
- Decreto Legislativo N° 1071, Ley que norma el Arbitraje.
- Ley N° 28611, Ley General del Ambiente, publicada el 15 de octubre del 2005.
- Ley N° 27806 – TUO de la Ley de Transparencia y Acceso a la Información Pública.
- Directivas del OSCE.
- Código Civil.
- Ley N° 29783 “Ley de Seguridad y Salud en el Trabajo”
- Reglamento de la Ley de Seguridad y Salud en el Trabajo, aprobado mediante D.S. 005-2012-TR.

Las referidas normas incluyen sus respectivas modificaciones, de ser el caso.

## CAPÍTULO II DEL PROCEDIMIENTO DE SELECCIÓN

### 2.1. CALENDARIO DEL PROCEDIMIENTO DE SELECCIÓN

Según el cronograma de la ficha de selección de la convocatoria publicada en el SEACE.

#### Importante

*De conformidad con la vigesimosegunda Disposición Complementaria Final del Reglamento, en caso la Entidad (Ministerios y sus organismos públicos, programas o proyectos adscritos) haya difundido el requerimiento a través del SEACE siguiendo el procedimiento establecido en dicha disposición, no procede formular consultas u observaciones al requerimiento.*

### 2.2. CONTENIDO DE LAS OFERTAS

La oferta contendrá, además de un índice de documentos<sup>3</sup>, la siguiente documentación:

#### 2.2.1. Documentación de presentación obligatoria

##### 2.2.1.1. Documentos para la admisión de la oferta

- a) Declaración jurada de datos del postor. (**Anexo N° 1**)
- b) Documento que acredite la representación de quien suscribe la oferta.

En caso de persona jurídica, copia del certificado de vigencia de poder del representante legal, apoderado o mandatario designado para tal efecto.

En caso de persona natural, copia del documento nacional de identidad o documento análogo, o del certificado de vigencia de poder otorgado por persona natural, del apoderado o mandatario, según corresponda.

En el caso de consorcios, este documento debe ser presentado por cada uno de los integrantes del consorcio que suscriba la promesa de consorcio, según corresponda.

#### Advertencia

*De acuerdo con el artículo 4 del Decreto Legislativo N° 1246, las Entidades están prohibidas de exigir a los administrados o usuarios la información que puedan obtener directamente mediante la interoperabilidad a que se refieren los artículos 2 y 3 de dicho Decreto Legislativo. En esa medida, si la Entidad es usuaria de la Plataforma de Interoperabilidad del Estado – PIDE<sup>4</sup> y siempre que el servicio web se encuentre activo en el Catálogo de Servicios de dicha plataforma, no corresponderá exigir el certificado de vigencia de poder y/o documento nacional de identidad.*

- c) Declaración jurada de acuerdo con el literal b) del artículo 52 del Reglamento (**Anexo N°2**)
- d) Declaración jurada de cumplimiento de los Términos de Referencia contenidos en el numeral 3.1 del Capítulo III de la presente sección. (**Anexo N° 3**)

<sup>3</sup> La omisión del índice no determina la no admisión de la oferta.

<sup>4</sup> Para mayor información de las Entidades usuarias y del Catálogo de Servicios de la Plataforma de Interoperabilidad del Estado – PIDE ingresar al siguiente enlace <https://www.gobiernodigital.gob.pe/interoperabilidad/>

- e) Declaración jurada de plazo de prestación del servicio. **(Anexo N° 4)**<sup>5</sup>
- f) Promesa de consorcio con firmas legalizadas, de ser el caso, en la que se consigne los integrantes, el representante común, el domicilio común y las obligaciones a las que se compromete cada uno de los integrantes del consorcio así como el porcentaje equivalente a dichas obligaciones. **(Anexo N° 5)**
- g) El precio de la oferta en SOLESS. Adjuntar obligatoriamente el **Anexo N° 6**.

El precio total de la oferta y los subtotales que lo componen son expresados con dos (2) decimales. Los precios unitarios pueden ser expresados con más de dos (2) decimales.

**Importante**

- *El órgano encargado de las contrataciones o el comité de selección, según corresponda, verifica la presentación de los documentos requeridos. De no cumplir con lo requerido, la oferta se considera no admitida.*
- *En caso de requerir estructura de costos o análisis de precios, esta se presenta para el perfeccionamiento del contrato.*

**2.2.1.2. Documentos para acreditar los requisitos de calificación**

Incorporar en la oferta los documentos que acreditan los “**Requisitos de Calificación**” que se detallan en el numeral 3.2 del Capítulo III de la presente sección de las bases.

**2.2.2. Documentación de presentación facultativa:**

- a) En el caso de microempresas y pequeñas empresas integradas por personas con discapacidad, o en el caso de consorcios conformados en su totalidad por estas empresas, deben presentar la constancia o certificado con el cual acredite su inscripción en el Registro de Empresas Promocionales para Personas con Discapacidad<sup>6</sup>.
- b) Solicitud de bonificación por tener la condición de micro y pequeña empresa. **(Anexo N° 11)**

**Advertencia**

*El órgano encargado de las contrataciones o el comité de selección, según corresponda, no podrá exigir al postor la presentación de documentos que no hayan sido indicados en los acápite “Documentos para la admisión de la oferta”, “Requisitos de calificación” y “Factores de evaluación”.*

**2.3. PRESENTACIÓN DEL RECURSO DE APELACIÓN**

*“El recurso de apelación se presenta ante la Unidad de Trámite Documentario de la Entidad.*

*En caso el participante o postor opte por presentar recurso de apelación y por otorgar la garantía mediante depósito en cuenta bancaria, se debe realizar el abono en:*

*N ° de Cuenta : 00-068-317541*

*Banco : Banco de la Nación*

<sup>5</sup> En caso de considerar como factor de evaluación la mejora del plazo de prestación del servicio, el plazo ofertado en dicho anexo servirá también para acreditar este factor.

<sup>6</sup> Dicho documento se tendrá en consideración en caso de empate, conforme a lo previsto en el artículo 91 del Reglamento.

N° CCI<sup>7</sup>

: 018-068-000068317304-71

## 2.4. REQUISITOS PARA PERFECCIONAR EL CONTRATO

El postor ganador de la buena pro debe presentar los siguientes documentos para perfeccionar el contrato:

- a) Garantía de fiel cumplimiento del contrato.
- b) Garantía de fiel cumplimiento por prestaciones accesorias, de ser el caso.
- c) Contrato de consorcio con firmas legalizadas ante Notario de cada uno de los integrantes, de ser el caso.
- d) Código de cuenta interbancaria (CCI) o, en el caso de proveedores no domiciliados, el número de su cuenta bancaria y la entidad bancaria en el exterior.
- e) Copia de la vigencia del poder del representante legal de la empresa que acredite que cuenta con facultades para perfeccionar el contrato, cuando corresponda.
- f) Copia de DNI del postor en caso de persona natural, o de su representante legal en caso de persona jurídica.

### Advertencia

*De acuerdo con el artículo 4 del Decreto Legislativo N° 1246, las Entidades están prohibidas de exigir a los administrados o usuarios la información que puedan obtener directamente mediante la interoperabilidad a que se refieren los artículos 2 y 3 de dicho Decreto Legislativo. En esa medida, si la Entidad es usuaria de la Plataforma de Interoperabilidad del Estado – PIDE<sup>8</sup> y siempre que el servicio web se encuentre activo en el Catálogo de Servicios de dicha plataforma, no corresponderá exigir los documentos previstos en los literales e) y f).*

- g) Domicilio para efectos de la notificación durante la ejecución del contrato.
- h) Autorización de notificación de la decisión de la Entidad sobre la solicitud de ampliación de plazo mediante medios electrónicos de comunicación<sup>9</sup>. (**Anexo N° 12**).
- i) Detalle de los precios unitarios del precio ofertado<sup>10</sup>.
- j) Estructura de costos<sup>11</sup>.
- k) Detalle del precio de la oferta de cada uno de los servicios que conforman el paquete<sup>12</sup>.

### Importante

- *En caso que el postor ganador de la buena pro sea un consorcio, las garantías que presente este para el perfeccionamiento del contrato, así como durante la ejecución contractual, de ser el caso, además de cumplir con las condiciones establecidas en el artículo 33 de la Ley y en el artículo 148 del Reglamento, deben consignar expresamente el nombre completo o la denominación o razón social de los integrantes del consorcio, en calidad de garantizados, de lo contrario no podrán ser aceptadas por las Entidades. No se cumple el requisito antes indicado si se consigna únicamente la denominación del consorcio, conforme lo dispuesto en la Directiva Participación de Proveedores en Consorcio en las Contrataciones del Estado<sup>13</sup>.*
- *En los contratos periódicos de prestación de servicios en general que celebren las Entidades con las micro y pequeñas empresas, estas últimas pueden otorgar como garantía de fiel cumplimiento el diez por ciento (10%) del monto del contrato, porcentaje que es retenido por la Entidad durante la primera mitad del número total de pagos a realizarse, de forma*

<sup>7</sup> En caso de transferencia interbancaria.

<sup>8</sup> Para mayor información de las Entidades usuarias y del Catálogo de Servicios de la Plataforma de Interoperabilidad del Estado – PIDE ingresar al siguiente enlace <https://www.gobiernodigital.gob.pe/interoperabilidad/>

<sup>9</sup> En tanto se implemente la funcionalidad en el SEACE, de conformidad con la Primera Disposición Complementaria Transitoria del Decreto Supremo N° 234-2022-EF.

<sup>10</sup> Incluir solo en caso de la contratación bajo el sistema a suma alzada.

<sup>11</sup> Incluir solo cuando resulte necesario para la ejecución contractual, identificar los costos de cada uno de los rubros que comprenden la oferta.

<sup>12</sup> Incluir solo en caso de contrataciones por paquete.

*prorrataada en cada pago, con cargo a ser devuelto a la finalización del mismo, conforme lo establece el numeral 149.4 del artículo 149 y el numeral 151.2 del artículo 151 del Reglamento. Para dicho efecto los postores deben encontrarse registrados en el REMYPE, consignando en la Declaración Jurada de Datos del Postor (Anexo N° 1) o en la solicitud de retención de la garantía durante el perfeccionamiento del contrato, que tienen la condición de MYPE, lo cual será verificado por la Entidad en el link <http://www2.trabajo.gob.pe/servicios-en-linea-2-2> opción consulta de empresas acreditadas en el REMYPE.*

- En los contratos cuyos montos sean iguales o menores a doscientos mil Soles (S/ 200,000.00), no corresponde presentar garantía de fiel cumplimiento de contrato ni garantía de fiel cumplimiento por prestaciones accesorias. Dicha excepción también aplica a los contratos derivados de procedimientos de selección por relación de ítems, cuando el monto del ítem adjudicado o la sumatoria de los montos de los ítems adjudicados no supere el monto señalado anteriormente, conforme a lo dispuesto en el literal a) del artículo 152 del Reglamento.*

- l) Pólizas de seguros conforme a lo previsto en el numeral VII de los términos de referencia.
- m) Copia de (i) contratos y su respectiva conformidad o (ii) constancias o (iii) certificados o (iv) cualquier otra documentación que, de manera fehaciente demuestre la experiencia del personal de apoyo (cuadrilla de trabajadores), de conformidad con el numeral 5.3 de los términos de referencia.

#### Importante

- Corresponde a la Entidad verificar que las garantías presentadas por el postor ganador de la buena pro cumplan con los requisitos y condiciones necesarios para su aceptación y eventual ejecución, sin perjuicio de la determinación de las responsabilidades funcionales que correspondan.*
- De conformidad con el Reglamento Consular del Perú aprobado mediante Decreto Supremo N° 076-2005-RE para que los documentos públicos y privados extendidos en el exterior tengan validez en el Perú, deben estar legalizados por los funcionarios consulares peruanos y refrendados por el Ministerio de Relaciones Exteriores del Perú, salvo que se trate de documentos públicos emitidos en países que formen parte del Convenio de la Apostilla, en cuyo caso bastará con que estos cuenten con la Apostilla de la Haya<sup>13</sup>.*
- La Entidad no puede exigir documentación o información adicional a la consignada en el presente numeral para el perfeccionamiento del contrato.*

## 2.5. PERFECCIONAMIENTO DEL CONTRATO

El contrato se perfecciona con la suscripción del documento que lo contiene. Para dicho efecto el postor ganador de la buena pro, dentro del plazo previsto en el artículo 141 del Reglamento, debe presentar la documentación requerida a través de la plataforma de mesa de partes virtual: <https://mesadepartes.vivienda.gob.pe/>, o en Av. República de Panamá N° 3650, Distrito de San Isidro, departamento de Lima, debiendo estar dirigida al Área de Abastecimiento y Control Patrimonial de la Unidad de Administración del PNSR, la recepción de la documentación se realiza de lunes a viernes.

## 2.6. FORMA DE PAGO

La Entidad realizará el pago de la contraprestación pactada a favor del contratista en **PAGO ÚNICO**.

Para efectos del pago de las contraprestaciones ejecutadas por el contratista, la Entidad debe contar con la siguiente documentación:

<sup>13</sup> Según lo previsto en la Opinión N° 009-2016/DTN.

- Informe del funcionario responsable de la Sub Unidad de Abastecimiento y Control Patrimonial emitiendo la conformidad de la prestación efectuada.
- Informe final de labores realizadas.
- Seguimiento fotográfico desde el inicio de los trabajos hasta la entrega final.
- Comprobante de pago.

Dicha documentación se debe presentar en Mesa de Partes del MVCS, sito en Av. República de Panamá N° 3650 – San Isidro – Lima, Av. Benavides N° 395, o, a través de la plataforma de mesa de partes virtual: <https://mesadepartes.vivienda.gob.pe/>, dirigido al Área de Abastecimiento y Control Patrimonial del PNSR.



## CAPÍTULO III REQUERIMIENTO

### 3.1. TERMINOS DE REFERENCIA



#### TÉRMINOS DE REFERENCIA CONTRATACIÓN DEL SERVICIO DE LIMPIEZA Y PINTADO DE LA FACHADA DEL EDIFICIO DE LA SEDE CENTRAL E INSTALACION DE LETRERO Y VINIL PAVONADO DE LA ZONA PRINCIPAL DE INGRESO DEL PROGRAMANA NACIONAL DE SANEAMIENTO RURAL - PNSR

#### I. FINALIDAD PÚBLICA

Conservar y recuperar la imagen y presencia de la fachada y zona de ingreso de la Entidad, el cual permitirá brindar una imagen de institucionalidad a la ciudadanía, impulsando de esta manera una cultura cívica de mantenimiento, limpieza, conservación y mejora del ornato público.

#### II. OBJETO DE LA CONTRATACIÓN

Contratar los servicios de una persona natural o jurídica que brinde el SERVICIO DE LIMPIEZA Y PINTADO DE LA FACHADA DEL EDIFICIO DE LA SEDE CENTRAL E INSTALACION DE LETRERO Y VINIL PAVONADO DE LA ZONA PRINCIPAL DE INGRESO DEL PROGRAMA NACIONAL DE SANEAMIENTO RURAL – PNSR, el cual permita conservar adecuadamente y en óptimas condiciones el edificio de la Sede Central del PNSR.

#### III. DESCRIPCIÓN DEL SERVICIO

##### 3.1. Servicio de Limpieza y Pintado

##### a) Características Generales

El servicio comprende la limpieza general de paredes y ventanas de la fachada (incluyendo todos los frentes), así como el lijado, resane, masillado y pintado de la fachada de la Sede Central del PNSR (incluyente todos los frentes), ubicado en la Av. Alfredo Benavides N°. 395 Urb. Palacio del Virrey, distrito de Miraflores, provincia y departamento de Lima.

El servicio se realizará desde el nivel de vereda hasta la finalización del edificio **PISO 16**, el mismo que se realizará a todo costo, el cual incluye mano de obra, materiales, herramientas, equipos, maquinarias, entre otros que lo requiera, incluyendo costos tributarios, administrativos y laborales.

El área total del trabajo estará detallada en el “Anexo N° 001-2024 – Área metrado del edificio del PNSR” y “Anexo N° 002-2024 – Planos de la fachada del edificio del PNSR”, adjunto en el presente TDR.

TABLA N° 001: METRADOS DE LA FACHADA DEL EDIFICIO DEL PNSR

ITEM	DESCRIPCIÓN	UNID	SUB TOTAL
01	PARED	m2	1,753.11
02	VIDRIO	m2	1,106.67
TOTAL			2,859.78

##### b) Características de la limpieza y pintura

##### Limpieza

El trabajo consiste en el desempolvado de la fachada del edificio, así como la limpieza de los vidrios, vigas, columnas y las paredes; las cuales serán limpiadas con la finalidad de retirar polvo y/o suciedad.



PERÚ

Ministerio  
de Vivienda, Construcción  
y Saneamiento

Viceministerio  
de Construcción  
y Saneamiento

Programa Nacional  
de Saneamiento Rural

**"DECENIO DE LA IGUALDAD DE OPORTUNIDADES PARA MUJERES Y HOMBRES"**  
**"AÑO DEL BICENTENARIO, DE LA CONSOLIDACIÓN DE NUESTRA**  
**INDEPENDENCIA, Y DE LA CONMEMORACIÓN DE LAS HEROICAS BATALLAS DE**  
**JUNÍN Y AYACUCHO"**

Los vidrios de las ventanas serán limpiados a fin de retirar los residuos o suciedad, cuidando de no dañarlas a la culminación del servicio, usando limpiavidrios o líquido espacial (removedor, brillo al instante y libre de rayas).

**Pintado**

La pintura a utilizar será de látex para exteriores lavable, de buena resistencia al lavado con agua y jabón, de buena adherencia a superficies, que no contenga metales pesados como plomo, mercurio ni cromo en su formulación, el cual será de color gris y color rojo, la tonalidad será verificado y aprobada mediante acta, por el especialista de servicios generales de la Sub Unidad de Abastecimiento y Control Patrimonial (se adjunta panel fotográfico referencial de la aplicación del pintado en la fachada).

Para el pintado se deberá considerar las siguientes características:

- Pintura lavable a base de látex vinil acrílico. (mejor calidad del mercado).
- Pintura de acabado mate.
- Con pigmentos y resina para protección a los rayos ultravioleta.
- Aditivos de tipo "hidrorepelente" para evitar se acumule suciedad por causa de precipitaciones pluviales.
- Resistencia a la intemperie y perfecta brochabilidad y nivelación.
- Curado: evaporación de agua
- Sólidos en volumen: 45% +- 3%, según color.
- Botas con planta de jebe
- Guantes de jebe o cuero
- Anteojos
- Mascarillas
- Waype industrial
- Lijas delgadas y gruesas.
- Cintas masking tape de 1"
- Cintas masking tape de 2"

Los colores a utilizar se realizarán, conforme al siguiente detalle:

**TABLA N° 002:**  
**METRADOS DE LA FACHADA DEL EDIFICIO DEL PNSR**

COLOR	CÓDIGO DE PANTONE	ÁREA (M²)
Gris	Negro 30%	1,630.39
Rojo	PANTONE 485 C	122.72
TOTAL		1,753.11

La pintura se acreditará con su respectiva ficha técnica o especificaciones técnicas del fabricante.

Todos los materiales deberán ser llevados en sus respectivos envases originales, los materiales que necesitan ser mezclados se realizarán en el lugar de trabajo. Aquellos que se adquieran listos para ser usados, deberán emplearse sin alteraciones y de conformidad con las instrucciones de los fabricantes.

La Entidad, proporcionará al Contratista un espacio para que pueda guardar sus materiales y herramientas de trabajo, dándole todas las facilidades durante el tiempo de ejecución de la prestación del Servicio.



"DECENIO DE LA IGUALDAD DE OPORTUNIDADES PARA MUJERES Y HOMBRES"  
"AÑO DEL BICENTENARIO, DE LA CONSOLIDACIÓN DE NUESTRA  
INDEPENDENCIA, Y DE LA CONMEMORACIÓN DE LAS HEROICAS BATALLAS DE  
JUNÍN Y AYACUCHO"

**ACTIVIDADES DEL PINTADO EXTERIOR (de Paredes de la Fachada, Rejas, Sardinell, Asta, Puertas y Otros que sea de recomendación)**

**LAS MEDIDAS ESTIMADAS**

- Área de Edificio: 1,753.11 m<sup>2</sup>
- Muro Perimetrico: se encuentra en el anexo 001 y 002
- Cerco de Rejas: se encuentra en el anexo 001 y 002

**TRABAJO PRELIMINAR:**

- ✓ Transportar todos los insumos, materiales, equipos, andamios y herramientas hasta la zona de trabajo.
- ✓ Señalización de seguridad en la zona de trabajo.

**PARA LAS PAREDES QUE PRESENTAN HUMEDAD Y SALITRE, SE DEBERÁ SEGUIR EL SIGUIENTE PROCEDIMIENTO:**

- ✓ Eliminar el tarrajeo salitrado y suelto en las paredes.
- ✓ Limpiar la pared con ácido muriático u otro material especial para quitar rastros de humedad y salitre.
- ✓ Aplicar una base de impermeabilizante que puede ser alquitrán o algún producto similar y esperar el correcto secado.
- ✓ Colocar 2 capas de sellador anti salitre especial (aplicar una capa y esperar por lo menos 8 horas para el secado y aplicar la segunda capa).
- ✓ Tarrajar la pared sin dañar las capas aplicadas de sellador anti salitre.
- ✓ Pintar pared (aplicar 2 capas).

**PARA LAS PAREDES QUE NO PRESENTAN HUMEDAD Y SALITRE, SE DEBERÁ SEGUIR EL SIGUIENTE PROCEDIMIENTO:**

- ✓ Lijar pared para quitar la pintura existente
- ✓ Resanar imperfecciones en la pared (huecos, picaduras)
- ✓ Pintar pared (aplicar 2 capas).

**RESANES EN EXTERIORES**

- ✓ Antes de iniciar el pintado, es necesario que el contratista realice los resanes en TODO EL EXTERIOR DEL EDIFICIO DEL PNSR (Paredes, Columnas, Techos, Sardinell, Base de Asta, Puertas y otros), dejando una superficie uniforme, para su posterior pintado.

**PROCEDIMIENTO:**

El CONTRATISTA, deberá proteger las instalaciones cercanas a la zona donde realizará el trabajo para evitar daños en mobiliario e infraestructura.

El CONTRATISTA se encargará de mover los muebles que sean necesarios para la ejecución de su servicio, así mismo deberá dejar los muebles en el mismo sitio y estado en el que los encontró.

El CONTRATISTA deberá dejar las instalaciones de manera limpia y ordenada.

El CONTRATISTA deberá cuidar la integridad del inmueble y de los bienes del Edificio del PNSR.

El CONTRATISTA se hará responsable de los bienes de la institución que se vean dañados al momento de ejecutar el servicio.

El CONTRATISTA deberá dejar la oficina en perfecto funcionamiento, tal como la encontró.

El CONTRATISTA deberá utilizar todos los implementos de seguridad necesarios para la ejecución del trabajo.

El CONTRATISTA se encargará de retirar todos los desechos fuera de la institución.

El CONTRATISTA deberá comunicar el sellador anti salitre que utilizará para que sea validado.



"DECENIO DE LA IGUALDAD DE OPORTUNIDADES PARA MUJERES Y HOMBRES"  
"AÑO DEL BICENTENARIO, DE LA CONSOLIDACIÓN DE NUESTRA  
INDEPENDENCIA, Y DE LA CONMEMORACIÓN DE LAS HEROICAS BATALLAS DE  
JUNÍN Y AYACUCHO"

El CONTRATISTA deberá comunicar los colores a utilizar para que sean validados.

**PLAN DE SEGURIDAD Y SALUD EN EL TRABAJO EN LA EJECUCIÓN DEL SERVICIO**  
**EL CONTRATISTA**, deberá remitir antes del inicio de su servicio la documentación solicitada en el siguiente cuadro, a la Unidad de Administración, según corresponda:

CASO	DURACIÓN DEL SERVICIO	DEL	CLASIFICACIÓN DEL RIESGO (1)	DOCUMENTACIÓN QUE LA CONTRATISTA DEBERÁ ENTREGAR			
				PLAN ANUAL DE SST	Análisis de Trabajo Seguro (ATS)	SCTR	EXAMEN DE APTITUD MÉDICA (3)
1	MAYOR DÍAS	A 30	ALTO	SI	---	SI	SI
2	MENOR DÍAS	A 30	ALTO	---	SI	SI	SI
3	MAYOR DÍAS	A 30	BAJO	SI	---	(2)	---
4	MENOR DÍAS	A 30	BAJO	---	SI	(2)	---

- (1) Cabe resaltar que se deberá considerar la clasificación del riesgo, bajo los siguientes criterios:
- **RIESGO ALTO:** Actividades de altura.
  - **RIESGO BAJO:** Actividades de limpieza.
- (2) En estos casos solo se le solicita al contratista un seguro contra accidentes, con una cobertura de atención de salud por accidentes e indemnización por incapacidad; sin embargo, en caso se realice (por lo menos un día) una actividad dentro de la clasificación de riesgo alto, se deberá remitir el SCTR con cobertura por el periodo que dure la actividad.
- (3) El examen de aptitud médica, deberá realizarse a todo el personal involucrado en el literal M del presente documento, de acuerdo a las actividades a realizar, y tomando como referencia los protocolos normativos, para los exámenes medico ocupacionales.

**EL CONTRATISTA** deberá realizar una inspección de las instalaciones antes de iniciar las labores, para poder tener un mejor análisis de las condiciones y características del ambiente de trabajo para un adecuado desarrollo de la Identificación de Peligros Evaluación de Riesgos y determinación de Controles (IPERC) o Análisis de Trabajo Seguro (ATS). Para esta inspección deberá participar el supervisor de servicio, el contratista, dicha inspección quedará asentada, por el área usuaria (Servicio Generales), mediante Acta de Reunión, la misma que debe estar archivada en conjunto con la documentación que presente el contratista antes del inicio del servicio.

Por lo que, al inicio del servicio **EL CONTRATISTA** presentará a la Unidad de Administración del Programa Nacional de Saneamiento Rural, según corresponda, el Plan de Seguridad y Salud en el Trabajo, elaborado y firmado por el ingeniero de Seguridad y Salud en el Trabajo (SST) de su representada, el que deberá ser un Profesional con especialidad y experiencia en Seguridad y Salud Ocupacional, de acuerdo a los requisitos exigidos por la Ley N° 29783 "Ley de Seguridad y Salud en el Trabajo" y su Reglamento (D.S. 005-2012-TR), y acorde a los lineamientos del anexo 3 de la Resolución Ministerial N° 050-2013-TR (Contenido mínimo del Plan de Seguridad y Salud en el Trabajo), **el SCTR** (del total de trabajadores que ingresarán a las instalaciones del **PNSR**), Análisis de Trabajo Seguro – **ATS**, visado por su ingeniero de SST, y el examen de aptitud médica (del total de trabajadores que ingresarán a las instalaciones del **PNSR**).





PERÚ

Ministerio de  
Vivienda, Construcción  
y Saneamiento

Viceministerio  
de Construcción  
y Saneamiento

Programa Nacional  
de Saneamiento Rural

"DECENIO DE LA IGUALDAD DE OPORTUNIDADES PARA MUJERES Y HOMBRES"  
"AÑO DEL BICENTENARIO, DE LA CONSOLIDACIÓN DE NUESTRA  
INDEPENDENCIA, Y DE LA CONMEMORACIÓN DE LAS HEROICAS BATALLAS DE  
JUNÍN Y AYACUCHO"

**3.2. Sobre el servicio de suministro e Instalación de letrero acrílico con tuercas empotradas a pared con Logo del Ministerio de vivienda, Construcción y Saneamiento (Lado Av. Benavides).**

El contratista deberá realizar el servicio de suministro e instalación de un letrero acrílico, servicio que se realizará todo costo, y conforme a las siguientes características:

- Color de soporte: acrílico transparente de 8 mm de espesor a más
- Logo: plotado a full color con logo de MVCS – PNSR
- Medidas del letrero: 190 x 35 cm
- Medidas del logo para letrero: 180 x 29 cm

**GRÁFICO N° 001: LETRERO ACRILICO INSTITUCIONAL**



Imagen referencial del letrero

**GRÁFICO N° 002: MONTAJE E INSTALACIÓN DEL LETRERO ACRÍLICO**



Imagen referencial del montaje e instalación

**3.3. Sobre el Servicio de suministro e instalación de vinil pavonado con logo en puertas de ingreso AV. LARCO con Logo del Ministerio de vivienda, Construcción y Saneamiento (Lado Av. Larco).**

El contratista deberá realizar el servicio de suministro e instalación de vinil pavonado, servicio que se realizará todo costo, y conforme a las siguientes características:

- Material: Vinil Pavonado mate
- Unidades: 4



PERÚ

Ministerio  
de Vivienda, Construcción  
y Saneamiento

Viceministerio  
de Construcción  
y Saneamiento

Programa Nacional  
de Saneamiento Rural

"DECENIO DE LA IGUALDAD DE OPORTUNIDADES PARA MUJERES Y HOMBRES"  
"AÑO DEL BICENTENARIO, DE LA CONSOLIDACIÓN DE NUESTRA  
INDEPENDENCIA, Y DE LA CONMEMORACIÓN DE LAS HEROICAS BATALLAS DE  
JUNÍN Y AYACUCHO"

- Medidas: 49 x 221cm (2 unidades) / 90 x 219 cm (2 unidades)
- Logos ploteados: MVCS: 65 x 13 cm / PNSR: 55 x 10 cm

GRÁFICO N° 003: MEDIDAS DEL VINIL PAVONADO



GRÁFICO N° 004: MONTAJE E INSTALACIÓN DEL VINIL PAVONADO



Imagen referencial del montaje e instalación

#### IV. OBLIGACIONES DEL CONTRATISTA Y DE LA ENTIDAD

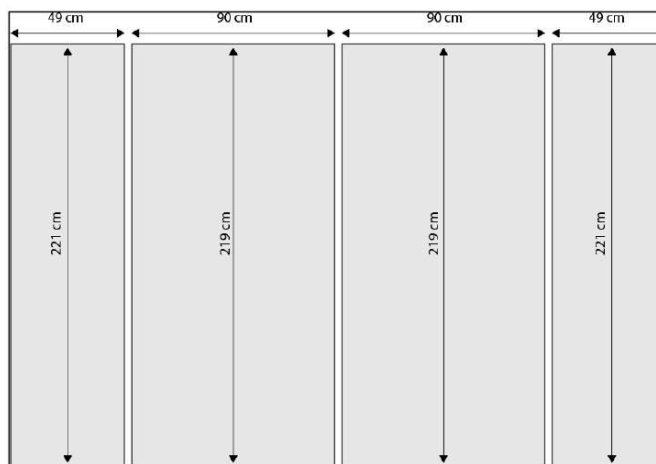
##### 4.1. Obligaciones del Contratista

- Ejecutar los trabajos de acuerdo a los términos de referencia.
- Ejecutar los trabajos garantizando que la ejecución del servicio sea de calidad.
- El Contratista deberá realizar las gestiones ante la Municipalidad Distrital de Miraflores, Gerencia de Autorización y Control, para contar con los permisos que requiera la ejecución del servicio.



**"DECENIO DE LA IGUALDAD DE OPORTUNIDADES PARA MUJERES Y HOMBRES"**  
**"AÑO DEL BICENTENARIO, DE LA CONSOLIDACIÓN DE NUESTRA**  
**INDEPENDENCIA, Y DE LA CONMEMORACIÓN DE LAS HEROICAS BATALLAS DE**  
**JUNÍN Y AYACUCHO"**

- Para la realización del servicio deberá contar como mínimo con andamios colgantes eléctricos, andamios de piso con plataforma, escaleras, sogas; debiendo considerar el traslado e instalación de los mismos en el lugar de trabajo.
- El contratista deberá garantizar la seguridad en la zona de trabajo durante el periodo que dure el servicio, manteniendo la señalización de prevención del perímetro a fin de evitar accidentes peatonales.
- Durante la ejecución del servicio el contratista seleccionado deberá designar un supervisor del servicio quien deberá estar a tiempo completo durante la ejecución del servicio, de manera que los trabajos estén siempre bajo la responsabilidad y supervisión técnica del contratistas y sobre todo para dar cumplimiento a las condiciones establecidas en los términos de referencia.
- El Contratista debe proporcionar a su personal todos los materiales, indumentaria y equipos de protección personal, tales como: casco de seguridad, zapatos de seguridad, respirador de media cara, guantes y lentes de seguridad, trajes de protección del cuerpo, arnés de seguridad, entre otros; durante toda la ejecución del servicio.
- El Contratista debe garantizar el orden y limpieza permanente del lugar de trabajo y la eliminación del material excedente, inclusive después de culminar con todas las labores del servicio de pintado.
- Todo daño o perjuicio a los bienes o a terceros, producto de la ejecución de los trabajos, será de entera responsabilidad del Contratista, debiendo éste subsanar de forma inmediata los daños ocasionados o el reemplazo de los bienes dañados.
- El contratista debe cumplir obligatoriamente con los siguientes requisitos:
  - a) Persona natural o jurídica con RUC vigente e inscripción vigente en el Registro Nacional de Proveedores
  - b) No estar incluido en el Registro de Proveedores inhabilitados para contratar con el Estado.
  - c) No tener denuncias o sanciones vigentes ante el Tribunal del OSCE. De ser demostrado este acto aún si el Postor ha sido acreedor de la Buena Pro, la Entidad podrá desestimar la Buena Pro respectiva y de ser el caso, declarar la nulidad correspondiente.
  - d) No estar comprendido en ninguno de los impedimentos señalados en el artículo 11° de la Ley de contrataciones del Estado.
- Referente a las condiciones de los consorciados, de conformidad con el numeral 49.5 del artículo 49 del Reglamento, se establece lo siguiente:
  - a) El número máximo de consorciados es dos (02)
  - b) El porcentaje mínimo de participación de cada consorciado es de treinta por ciento (30%)
  - c) El porcentaje mínimo de participación en la ejecución del contrato, para el integrante del consorcio que acredite mayor experiencia, es de setenta por ciento (70%).

**4.2. Obligaciones de la Entidad**

- La Entidad, brindará las facilidades de acceso a las instalaciones de las áreas en donde se realizará el servicio.
- La Entidad, proveerá de puntos de energía eléctrica monofásica con salida de 220 Voltios y de tomas de agua al Contratista.
- La Entidad, proporcionará al Contratista un espacio para que pueda guardar sus materiales y herramientas de trabajo, dándole todas las facilidades durante el tiempo de ejecución de la prestación del Servicio, previo inventario de bienes del Contratista con su respectivo documento que acredite ser propietario de las herramientas que internará durante la prestación del Servicio.



Programa Nacional  
de Saneamiento Rural

"DECENIO DE LA IGUALDAD DE OPORTUNIDADES PARA MUJERES Y HOMBRES"  
"AÑO DEL BICENTENARIO, DE LA CONSOLIDACIÓN DE NUESTRA  
INDEPENDENCIA, Y DE LA CONMEMORACIÓN DE LAS HEROICAS BATALLAS DE  
JUNÍN Y AYACUCHO"

## V. PERSONAL CLAVE Y DE APOYO

### 5.1. Personal Clave: Supervisor

Profesional Titulado en Ingeniera Civil o Industrial o Licenciado en Arquitectura, colegiado y habilitado en la profesión de sus actividades, quien será el responsable de guiar al equipo de trabajo para el cabal cumplimiento del servicio y efectuará las coordinaciones con el personal designado por la Entidad

Experiencia: Dos (02) años, en la administración y/o supervisión y/o conducción y/o dirección técnica de prestaciones de servicios de pintado de infraestructura en general de inmuebles y/o edificaciones de instituciones públicas o privadas.

Las funciones a desarrollar son las siguientes:

- Interpretar planos en 3D y/o 2D de la fachada del PNSR.
- Gestionar encargos de materiales y/o herramientas para el pintado.
- Comunicarse con el supervisor del PNSR a cargo de la supervisión del servicio.
- Hacer demostraciones de las funciones de un producto (pintura).
- Evaluar el trabajo del personal designado en el desarrollo del servicio de pintado.
- Comprobar la compatibilidad de los materiales antes de iniciar el servicio.
- Supervisar el nivel de las existencias.
- Inspeccionar trabajos durante el tiempo de la prestación del servicio.
- Llevar registro de la evolución de los trabajos.
- Asesorar sobre el uso materiales y/o herramientas para la prestación del servicio.
- Respetar procedimientos de salud y seguridad durante la prestación del servicio.
- Garantizar el cumplimiento de las normas de salud seguridad e higiene.
- Supervisar personal durante la prestación del servicio.
- Garantizar la disponibilidad de los equipos (EPP)
- Utilizar equipamiento de seguridad durante la prestación del servicio.
- Examinar los materiales y/o herramienta usados para la prestación del servicio.
- Trabajar en equipo en cuadrillas para los trabajos de la prestación del servicio.
- Garantizar el cumplimiento de los plazos establecidos en el TDR.

### 5.2. Personal Clave: Profesional en Seguridad y Salud en el Trabajo

Profesional Titulado en Ingeniera Civil o Industrial o Lic. en Arquitectura, colegiado y habilitado en la profesión de sus actividades, quien será el responsable de las medidas de seguridad necesaria durante la ejecución del servicio.

Experiencia: 02 Años de experiencia como especialista y/o jefe y/o supervisor y/o inspector en seguridad y salud en el trabajo, en servicios de limpieza y pintado de edificaciones de instituciones públicas o privadas.

Las funciones a desarrollar son las siguientes:

- Identificación y evaluación de los riesgos que puedan afectar a la salud en el lugar de trabajo.
- Vigilar los factores del medio ambiente de trabajo y de las prácticas de trabajo que puedan afectar a la salud de los trabajadores, incluidas las instalaciones sanitarias, comedores y alojamientos, cuando estas facilidades sean proporcionadas por el empleador.
- Asesoramiento sobre la planificación y la organización del trabajo, incluido el diseño de los lugares de trabajo, sobre la selección, el mantenimiento y el estado de la maquinaria y de los equipos y sobre las sustancias utilizadas en el trabajo.

8

MVCS  
Por: MANAYAY AZABACHE Pedro Andres  
FAU 205487/6920 soft  
Motivo: Doc V B  
Fecha: 2024/08/22 18:00:19-0500





**"DECENIO DE LA IGUALDAD DE OPORTUNIDADES PARA MUJERES Y HOMBRES"**  
**"AÑO DEL BICENTENARIO, DE LA CONSOLIDACIÓN DE NUESTRA**  
**INDEPENDENCIA, Y DE LA CONMEMORACIÓN DE LAS HEROICAS BATALLAS DE**  
**JUNÍN Y AYACUCHO"**

- Desarrollar mejoramiento de las prácticas de trabajo, así como las pruebas y la evaluación de nuevos equipos, en relación con la salud.
- Asesor en materia de salud, seguridad e higiene en el trabajo y de ergonomía, así como en materia de equipos de protección individual y colectiva.
- Vigilar la salud de los trabajadores en relación con el trabajo.
- Fomentar la adaptación del trabajo a los trabajadores.
- Asistencia en pro de la adopción de medidas de rehabilitación profesional.
- Organización de los primeros auxilios y de la atención de urgencia de los posibles siniestros que pudieran ocurrir.
- Participación en el análisis de los accidentes del trabajo y/o de las enfermedades que pudieran existir durante la prestación del servicio.

### 5.3. Personal de apoyo

El contratista deberá contar con una cuadrilla de trabajadores, conformada por al menos cinco (05) operarios con experiencia mínima de un (01) año en trabajos de pintado en altura.

La experiencia del personal se acreditará con cualquiera de los siguientes documentos: (i) copia simple de contratos y su respectiva conformidad o (ii) constancias o (iii) certificados o (iv) cualquier otra documentación que, de manera fehaciente demuestre la experiencia del personal propuesto, la misma que será presentada junto con los documentos para la suscripción del contrato.

Asimismo, se aclara que cualquier cambio del personal tanto, clave como apoyo, el contratista deberá de comunicar a la Entidad en un plazo no mayor a un (01) día calendario, teniendo un (01) día más para presentar la documentación en Mesa de Partes Virtual del MVCS (<https://mesadepartes.vivienda.gob.pe>), dirigido a la Sub Unidad de Abastecimiento y Control Patrimonial del PNSR.

## VI. EXPERIENCIA DEL POSTOR EN LA ESPECIALIDAD

El Contratista debe acreditar un monto facturado acumulado equivalente a S/ 150,000.00 (Ciento Cincuenta Mil y 00/100 Soles), por la contratación de servicios iguales o similares al objeto de la convocatoria, durante los ocho (8) años anteriores a la fecha de la presentación de ofertas que se computarán desde la fecha de la conformidad o emisión del comprobante de pago, según corresponda.

En el caso de Contratistas que declaren, tener la condición de micro y pequeña empresa, se acredita una experiencia de S/ 25,000.00 (Veinticinco Mil y 00/100 Soles), por la venta de servicios iguales o similares al objeto de la convocatoria, durante los ocho (8) años anteriores a la fecha de la presentación de ofertas que se computarán desde la fecha de la conformidad o emisión del comprobante de pago, según corresponda. En el caso de consorcios, todos los integrantes deben contar con la condición de micro y pequeña empresa.

Se consideran servicios similares a los siguientes: servicios de pintado de infraestructura en general de inmuebles y/o edificaciones de instituciones públicas o privadas.

La experiencia del Contratista en la especialidad se acreditará con copia simple de (i) contratos u órdenes de servicios, y su respectiva conformidad o constancia de prestación; o (ii) comprobantes de pago cuya cancelación se acredite documental y fehacientemente, con voucher de depósito, nota de abono, reporte de estado de cuenta, cualquier otro documento emitido por Entidad del sistema financiero que acredite el abono o mediante cancelación en el mismo comprobante de pago<sup>1</sup>, correspondientes a un máximo de veinte (20) contrataciones



"DECENIO DE LA IGUALDAD DE OPORTUNIDADES PARA MUJERES Y HOMBRES"  
"AÑO DEL BICENTENARIO, DE LA CONSOLIDACIÓN DE NUESTRA  
INDEPENDENCIA, Y DE LA CONMEMORACIÓN DE LAS HEROICAS BATALLAS DE  
JUNÍN Y AYACUCHO"

## VII. SEGUROS

El contratista deberá presentar para la suscripción del contrato las Pólizas que otorguen cobertura a los riesgos propios del Contrato, dichas pólizas deberán ser entregadas al PNSR y deberá estar vigente durante la ejecución del servicio:

- Póliza de Seguro Complementario de Trabajo de Riesgo, con el propósito de proporcionar a los trabajadores asignados al servicio una cobertura adicional por Accidentes de Trabajo y Enfermedades Profesionales (Complementaria a la que normalmente brinda ESSALUD), debiendo comprender cada póliza por separado, la Cobertura de Salud de Invalidez y Sepelio (esta última incluye Supervivencia).
- Póliza de Responsabilidad Civil Extracontractual por un monto equivalente al 25% del valor del monto del contrato, con un mínimo de USD \$ 2,500.00 (Dos mil quinientos con 00/100 Dólares Americanos).

Condiciones Especiales:

- Incluir a PNSR como asegurado.
- PNSR y/o funcionario tendrán la denominación de terceros en caso de siniestro.
- Esta póliza será primaria ante cualquier póliza.

- Póliza de Deshonestidad por un monto mínimo de USD \$ 2,500.00 (Dos mil quinientos con 00/100 Dólares Americanos).

Condiciones Especiales:

- Incluir a PNSR como asegurado.
- Esta póliza será primaria ante cualquier póliza.
- Incluye bienes propios como de terceros bajo cargo, custodia o control y/o sobre los cuales sea responsable.

**NOTA:** La vigencia de las pólizas será durante el tiempo de la prestación del servicio con el endoso de renovación. Se precisa que las renovaciones de las pólizas de seguros no dejen en ningún momento sin cobertura a la Entidad. Asimismo, se aclara que de existir observaciones el contratista deberá contar con los seguros y pólizas correspondientes.

En cada póliza deberá aparecer los datos del personal destacado a la Entidad para la ejecución del servicio; así como los endosos de inclusión o exclusión ante cualquier posible cambio del personal destacado a la Entidad.

## VIII. SISTEMA DE CONTRATACIÓN

Suma alzada

## IX. LUGAR Y PLAZO DE EJECUCIÓN

**Lugar:** Av. Alfredo Benavides 391-395, distrito de Miraflores, provincia y departamento de Lima.

**Plazo:** El plazo total para la ejecución del servicio es de treinta (30) días calendarios, contados a partir del día siguiente de suscrito el contrato y suscrita el acta de inicio, la misma que debe realizarse a más tardar en un plazo de 03 días de haberse suscrito el contrato.

## X. SUPERVISIÓN Y CONFORMIDAD DEL SERVICIO

La supervisión del servicio estará a cargo del especialista de servicios generales de la Sub Unidad de Abastecimiento y Control Patrimonial.

La conformidad servicio estará a cargo de la Sub Unidad de Abastecimiento y Control Patrimonial, previo informe del especialista de Servicios Generales y del informe final del contratista el cual incluirá lo siguiente:



"DECENIO DE LA IGUALDAD DE OPORTUNIDADES PARA MUJERES Y HOMBRES"  
"AÑO DEL BICENTENARIO, DE LA CONSOLIDACIÓN DE NUESTRA  
INDEPENDENCIA, Y DE LA CONMEMORACIÓN DE LAS HEROICAS BATALLAS DE  
JUNÍN Y AYACUCHO"

- Informe final de labores realizadas.
- Seguimiento fotográfico desde el inicio de los trabajos hasta la entrega final.
- Comprobante de pago

La conformidad se emite en un plazo máximo de siete (07) días calendario de producida la recepción del informe final del contratista, que deberá ser presentado en Mesa de Partes del MVCS, sito en Av. República de Panamá N° 3650 – San Isidro – Lima, Av. Benavides N° 395 o al correo mesadepartes@vivienda.gob.pe, dirigido al Área de Abastecimiento y Control Patrimonial del PNSR.

#### XI. FORMA DE PAGO

Única armada, el pago se efectuará en Soles, dentro del plazo de diez (10) días calendarios siguientes a la conformidad del servicio, siempre que se verifique las condiciones establecidas en el artículo N° 171 del RLCE.

#### XII. CONFIDENCIALIDAD

El contratista está obligado a guardar la confidencialidad y reserva absoluta en el manejo de información a la que se tenga acceso y que se encuentre relacionada con la prestación, quedando prohibido revelar dicha información a terceros.

En contratista deberá cumplir todas las políticas y estándares definidos por la Entidad, en materia de seguridad de la información, dicha obligación comprende la información que se entrega, como también la que se genera durante la realización de las actividades y la información producida una vez que se haya concluido el servicio. Dicha información puede consistir en mapas, dibujos, fotografías, mosaicos, planos, informes, recomendaciones, cálculos, y demás documentos e información compilados o recibidos por el contratista.

#### XIII. PENALIDADES

Penalidad por Mora en la ejecución de la prestación:

En caso de retraso injustificado del Contratista en la ejecución de las prestaciones objeto del contrato, la Entidad le aplica automáticamente una penalidad por mora por cada día de atraso. La penalidad se aplica automáticamente y se calcula de acuerdo a la siguiente fórmula:

$$\text{Penalidad diaria} = \frac{0.10 \times \text{monto}}{F \times \text{plazo en días}}$$

Donde F tiene los siguientes valores:

- Para plazos menores o iguales a sesenta (60) días, para bienes, servicios en general, consultorías y ejecución de obras:  $F = 0.40$ .
- Para plazos mayores a sesenta (60) días:
  - Para bienes, servicios en general y consultorías:  $F = 0.25$ .
  - Para obras:  $F = 0.15$ .

Tanto el monto como el plazo se refieren, según corresponda, a la ejecución total del servicio o a la obligación parcial, de ser el caso, que fuera materia de retraso.

Se considera justificado el retraso, cuando el Contratista acredite, de modo objetivamente sustentado, que el mayor tiempo transcurrido no le resulta imputable. Esta calificación del retraso como justificado no da lugar al pago de gastos generales de ningún tipo.

Este tipo de penalidad puede alcanzar un monto máximo equivalente al diez por ciento (10%) del monto de la Orden de Servicio vigente.





PERÚ

Ministerio  
de Vivienda, Construcción  
y Saneamiento

Viceministerio  
de Construcción  
y Saneamiento

Programa Nacional  
de Saneamiento Rural

"DECENIO DE LA IGUALDAD DE OPORTUNIDADES PARA MUJERES Y HOMBRES"  
"AÑO DEL BICENTENARIO, DE LA CONSOLIDACIÓN DE NUESTRA  
INDEPENDENCIA, Y DE LA CONMEMORACIÓN DE LAS HEROICAS BATALLAS DE  
JUNÍN Y AYACUCHO"

Cuando se llegue a cubrir el monto máximo de la penalidad por mora, de ser el caso, LA ENTIDAD puede resolver el contrato por incumplimiento.

#### XIV. OTRAS PENALIDADES

Se establecen las siguientes penalidades distintas a la penalidad por mora en la ejecución de la prestación, en conformidad al Artículo 163° del Reglamento de la Ley de Contrataciones del Estado.

ÍTEM	OCURRENCIA	PENALIDAD	PROCEDIMIENTO
1	<b>HERRAMIENTAS Y/O EQUIPOS</b> Trabajador que no cuente con sus herramientas de seguridad y/o equipos necesarios para la ejecución del servicio. La penalidad será por caso detectado	S/. 150.00 por trabajador	Se realizará mediante Acta suscrita por el especialista en servicios generales de la SU-AyCP y el Supervisor por parte del Contratista
2	<b>CALIDAD DE MATERIALES E INSUMOS</b> Cuando el contratista no emplee los materiales e insumos que no corresponden a lo ofertado. La penalidad será por caso detectado	S/. 150.00 por ocurrencia	Se realizará mediante Acta suscrita por el especialista en servicios generales de la SU-AyCP y el Supervisor por parte del Contratista
3	<b>NO COMUNICAR EL CAMBIO DEL PERSONAL DESTACADO A LA ENTIDAD</b> Por no comunicar el cambio del personal destacado a la Entidad conforme a los plazos establecidos.	S/. 100.00 por día por cada trabajador no comunicado el cambio.	Se realizará mediante Acta suscrita por el especialista en servicios generales de la SU-AyCP y el Supervisor por parte del Contratista

- Las penalidades serán informadas y aplicadas por el especialista en servicios generales de la Sub Unidad de Abastecimiento y Control Patrimonial del PNSR.
- El especialista en servicios generales ante una ocurrencia identificada, inmediatamente a través del correo electrónico notificará al supervisor del **CONTRATISTA** la infracción correspondiente y establecerá un plazo de subsanación no mayor a un (01) día de notificada para la subsanación.
- Transcurrido el plazo fijado, el especialista en servicios generales de la Sub Unidad de Abastecimiento y Control Patrimonial en compañía del supervisor **del CONTRATISTA**, verificará en el lugar de la infracción, la subsanación de la deficiencia técnica. De haber sido subsanada, se procederá a la anulación de la correspondiente notificación de Infracción, caso contrario será sancionado mediante Notificación a **EL CONTRATISTA**, sobre la penalidad impuesta, de acuerdo a la Tabla de Penalidades y Multas, la penalidad se contabilizará a partir del primer día de recibida la Notificación de Infracción, previa suscripción del Acta por parte de la Entidad o Contratista.
- Si después de aplicada la penalidad, la deficiencia de esa falta prosiguiera, se volverá a aplicar la sanción hasta cuando ella se haya subsanado.

12

MVCS  
Por: MANAYAY AZABACHE Pedro Andres  
FAU 205487/6920 soft  
Motivo: Doy V. B  
Fecha: 2024/08/22 18:00:19-0500



PERÚ

Ministerio  
de Vivienda, Construcción  
y Saneamiento

Viceministerio  
de Construcción  
y Saneamiento

Programa Nacional  
de Saneamiento Rural

"DECENIO DE LA IGUALDAD DE OPORTUNIDADES PARA MUJERES Y HOMBRES"  
"AÑO DEL BICENTENARIO, DE LA CONSOLIDACIÓN DE NUESTRA  
INDEPENDENCIA, Y DE LA CONMEMORACIÓN DE LAS HEROICAS BATALLAS DE  
JUNÍN Y AYACUCHO"

Estas penalidades se deducen de los pagos a cuenta o del pago final, según corresponda; o si fuera necesario, se cobra del monto resultante de la ejecución de la garantía de fiel cumplimiento.

Estos dos (2) tipos de penalidades pueden alcanzar cada una un monto máximo equivalente al diez por ciento (10%) del monto del contrato vigente, o de ser el caso, del ítem que debió ejecutarse.

Cuando se llegue a cubrir el monto máximo de la penalidad por mora o el monto máximo para otras penalidades, de ser el caso, LA ENTIDAD puede resolver el contrato por incumplimiento.

#### X. GARANTÍA

La garantía por el servicio de pintado de fachada es hasta un (01) año, posterior a la fecha de culminación del servicio.

#### XI. SUBCONTRATACIÓN

No aplica

#### XII. VICIOS OCULTOS

EL Contratista es responsable por la calidad ofrecida y por los vicios ocultos de los servicios ofertados por un plazo no menor de un (01) año contado a partir de la conformidad otorgada, de acuerdo a lo indicado en el artículo 40 de la Ley de Contrataciones del Estado.



"DECENIO DE LA IGUALDAD DE OPORTUNIDADES PARA MUJERES Y HOMBRES"  
"AÑO DEL BICENTENARIO, DE LA CONSOLIDACIÓN DE NUESTRA  
INDEPENDENCIA, Y DE LA CONMEMORACIÓN DE LAS HEROICAS BATALLAS DE  
JUNÍN Y AYACUCHO"

### XIII. REQUISITOS DE CALIFICACIÓN

<b>A</b>	<b>CAPACIDAD TÉCNICA Y PROFESIONAL</b>
<b>A.1</b>	<b>CALIFICACIONES DEL PERSONAL CLAVE</b>
<b>A.1.1</b>	<b>FORMACIÓN ACADÉMICA</b>
	<p><b><u>Un (01) Supervisor</u></b></p> <p><b><u>Requisito:</u></b> Profesional Titulado en Ingeniera Civil o Industrial o Licenciado en Arquitectura, colegiado y habilitado en la profesión de sus actividades.</p> <p><b><u>Acreditación:</u></b> El Título profesional será verificado por el comité de selección, según corresponda, en el Registro Nacional de Grados Académicos y Títulos Profesionales en el portal web de la Superintendencia Nacional de Educación Superior Universitaria - SUNEDU a través del siguiente link: <a href="https://enlinea.sunedu.gob.pe/">https://enlinea.sunedu.gob.pe/</a> o en el Registro Nacional de Certificados, Grados y Títulos a cargo del Ministerio de Educación a través del siguiente link: <a href="http://www.titulosinstitutos.pe/">http://www.titulosinstitutos.pe/</a>, según corresponda.</p> <p>En caso el Título profesional no se encuentre inscrito en el referido registro, el Contratista debe presentar la copia del diploma respectivo a fin de acreditar la formación académica requerida.</p> <p><b><u>Un (01) profesional en Seguridad y Salud en el Trabajo</u></b></p> <p><b><u>Requisito:</u></b> Profesional Titulado en Ingeniera Civil o Industrial o Licenciado en Arquitectura, colegiado y habilitado en la profesión de sus actividades.</p> <p><b><u>Acreditación:</u></b> El Título profesional será verificado por el comité de selección, según corresponda, en el Registro Nacional de Grados Académicos y Títulos Profesionales en el portal web de la Superintendencia Nacional de Educación Superior Universitaria - SUNEDU a través del siguiente link: <a href="https://enlinea.sunedu.gob.pe/">https://enlinea.sunedu.gob.pe/</a> o en el Registro Nacional de Certificados, Grados y Títulos a cargo del Ministerio de Educación a través del siguiente link : <a href="http://www.titulosinstitutos.pe/">http://www.titulosinstitutos.pe/</a>, según corresponda.</p> <p>En caso el Título profesional no se encuentre inscrito en el referido registro, el Contratista debe presentar la copia del diploma respectivo a fin de acreditar la formación académica requerida.</p>
<b>A.2</b>	<b>EXPERIENCIA DEL PERSONAL CLAVE</b>
	<p><b><u>Un (01) Supervisor</u></b></p> <p><b><u>Requisito:</u></b> Dos (02) años, en la administración y/o supervisión y/o conducción y/o dirección técnica de prestaciones de servicios de pintado de infraestructura en general de inmuebles y/o edificaciones de instituciones públicas o privadas.</p>



"DECENIO DE LA IGUALDAD DE OPORTUNIDADES PARA MUJERES Y HOMBRES"  
"AÑO DEL BICENTENARIO, DE LA CONSOLIDACIÓN DE NUESTRA  
INDEPENDENCIA, Y DE LA CONMEMORACIÓN DE LAS HEROICAS BATALLAS DE  
JUNÍN Y AYACUCHO"

	<p><b>Un (01) Profesional en Seguridad y Salud en el Trabajo</b></p> <p><u>Requisito:</u></p> <p>Experiencia: 02 Años de experiencia como especialista y/o jefe y/o supervisor y/o inspector en seguridad y salud en el trabajo, en servicios de limpieza y pintado de edificaciones de instituciones públicas o privadas.</p> <p><u>Acreditación:</u></p> <p>La experiencia del personal clave se acreditará con cualquiera de los siguientes documentos: (i) copia simple de contratos y su respectiva conformidad o (ii) constancias o (iii) certificados o (iv) cualquier otra documentación que, de manera fehaciente demuestre la experiencia del personal propuesto.</p>
<b>B.</b>	<b>EXPERIENCIA DEL CONTRATISTA EN LA ESPECIALIDAD</b>
	<p><u>Requisitos:</u></p> <p>El Contratista debe acreditar un monto facturado acumulado equivalente a S/ 150,000.00 (Ciento Cincuenta Mil y 00/100 Soles), por la contratación de servicios iguales o similares al objeto de la convocatoria, durante los ocho (8) años anteriores a la fecha de la presentación de ofertas que se computarán desde la fecha de la conformidad o emisión del comprobante de pago, según corresponda.</p> <p>En el caso de Contratistas que declaren en el Anexo N° 01, tener la condición de micro y pequeña empresa, se acredita una experiencia de S/ 25,000.00 (Veinticinco Mil y 00/100 Soles), por la venta de servicios iguales o similares al objeto de la convocatoria, durante los ocho (8) años anteriores a la fecha de la presentación de ofertas que se computarán desde la fecha de la conformidad o emisión del comprobante de pago, según corresponda. En el caso de consorcios, todos los integrantes deben contar con la condición de micro y pequeña empresa.</p> <p>Se consideran servicios similares a los siguientes: servicios de pintado de infraestructura en general de inmuebles y/o edificaciones de instituciones públicas o privadas.</p> <p><u>Acreditación:</u></p> <p>La experiencia del Contratista en la especialidad se acreditará con copia simple de (i) contratos u órdenes de servicios, y su respectiva conformidad o constancia de prestación; o (ii) comprobantes de pago cuya cancelación se acredite documental y fehacientemente, con voucher de depósito, nota de abono, reporte de estado de cuenta, cualquier otro documento emitido por Entidad del sistema financiero que acredite el abono o mediante cancelación en el mismo comprobante de pago<sup>1</sup>, correspondientes a un máximo de veinte (20) contrataciones.</p> <p>En caso los Contratistas presenten varios comprobantes de pago para acreditar una sola contratación, se debe acreditar que corresponden a dicha contratación; de lo contrario, se</p>

<sup>1</sup> Cabe precisar que, de acuerdo con la **Resolución N° 0065-2018-TCE-S1 del Tribunal de Contrataciones del Estado**:

"... el solo sello de cancelado en el comprobante, cuando ha sido colocado por el propio postor, no puede ser considerado como una acreditación que produzca fehaciencia en relación a que se encuentra cancelado. Admitir ello equivaldría a considerar como válida la sola declaración del postor afirmando que el comprobante de pago ha sido cancelado"

(...)

"Situación diferente se suscita ante el sello colocado por el cliente del postor [sea utilizando el término "cancelado" o "pagado"] supuesto en el cual si se contaría con la declaración de un tercero que brinde certeza, ante la cual debiera reconocerse la validez de la experiencia".





PERÚ

Ministerio  
de Vivienda, Construcción  
y Saneamiento

Viceministerio  
de Construcción  
y Saneamiento

Programa Nacional  
de Saneamiento Rural

"DECENIO DE LA IGUALDAD DE OPORTUNIDADES PARA MUJERES Y HOMBRES"  
"AÑO DEL BICENTENARIO, DE LA CONSOLIDACIÓN DE NUESTRA  
INDEPENDENCIA, Y DE LA CONMEMORACIÓN DE LAS HEROICAS BATALLAS DE  
JUNÍN Y AYACUCHO"

asumirá que los comprobantes acreditan contrataciones independientes, en cuyo caso solo se considerará, para la evaluación, las veinte (20) primeras contrataciones indicadas en el **Anexo N° 08** referido a la Experiencia del Contratista en la Especialidad.

En el caso de servicios de ejecución periódica o continuada, solo se considera como experiencia la parte del contrato que haya sido ejecutada durante los ocho (8) años anteriores a la fecha de presentación de ofertas, debiendo adjuntarse copia de las conformidades correspondientes a tal parte o los respectivos comprobantes de pago cancelados.

En los casos que se acredite experiencia adquirida en consorcio, debe presentarse la promesa de consorcio o el contrato de consorcio del cual se desprenda fehacientemente el porcentaje de las obligaciones que se asumió en el contrato presentado; de lo contrario, no se computará la experiencia proveniente de dicho contrato.

Asimismo, cuando se presenten contratos derivados de procesos de selección convocados antes del 20.09.2012, la calificación se ceñirá al método descrito en la Directiva "Participación de Proveedores en Consorcio en las Contrataciones del Estado", debiendo presumirse que el porcentaje de las obligaciones equivale al porcentaje de participación de la promesa de consorcio o del contrato de consorcio. En caso que en dichos documentos no se consigne el porcentaje de participación se presumirá que las obligaciones se ejecutaron en partes iguales.

Si el titular de la experiencia no es el Contratista, consignar si dicha experiencia corresponde a la matriz en caso que el Contratista sea sucursal, o fue transmitida por reorganización societaria, debiendo acompañar la documentación sustentatoria correspondiente.

Si el Contratista acredita experiencia de otra persona jurídica como consecuencia de una reorganización societaria, debe presentar adicionalmente el **Anexo N° 09**.

Cuando en los contratos, órdenes de servicios o comprobantes de pago el monto facturado se encuentre expresado en moneda extranjera, debe indicarse el tipo de cambio venta publicada por la Superintendencia de Banca, Seguros y AFP correspondiente a la fecha de suscripción del contrato, de emisión de la orden de servicios o de cancelación del comprobante de pago, según corresponda.

Sin perjuicio de lo anterior, los Contratistas deben llenar y presentar el **Anexo N° 08**, referido a la Experiencia del Contratista en la Especialidad

Importante

- *Al calificar la experiencia del Contratista, se debe valorar de manera integral los documentos presentados por el Contratista para acreditar dicha experiencia. En tal sentido, aun cuando en los documentos presentados la denominación del objeto contractual no coincida literalmente con el previsto en las bases, se deberá validar la experiencia si las actividades que ejecutó el Contratista corresponden a la experiencia requerida.*
- *En el caso de consorcios, solo se considera la experiencia de aquellos integrantes que se hayan comprometido, según la promesa de consorcio, a ejecutar el objeto materia de la convocatoria, conforme a la Directiva "Participación de Proveedores en Consorcio en las Contrataciones del Estado".*





PERÚ

Ministerio  
de Vivienda, Construcción  
y Saneamiento

Viceministerio  
de Construcción  
y Saneamiento

Programa Nacional  
de Saneamiento Rural

"DECENIO DE LA IGUALDAD DE OPORTUNIDADES PARA MUJERES Y HOMBRES"  
"AÑO DEL BICENTENARIO, DE LA CONSOLIDACIÓN DE NUESTRA  
INDEPENDENCIA, Y DE LA CONMEMORACIÓN DE LAS HEROICAS BATALLAS DE  
JUNÍN Y AYACUCHO"

## ANEXO DEL PANEL FOTOGRÁFICO

17

MVCS  
Por: MANAYAY AZABACHE Pedro Andres  
FAU 205487/6920 soft  
Motivo: Doy V. B  
Fecha: 2024/08/22 18:00:19-0500





PERÚ

Ministerio  
de Vivienda, Construcción  
y Saneamiento

Viceministerio  
de Construcción  
y Saneamiento

Programa Nacional  
de Saneamiento Rural

"DECENIO DE LA IGUALDAD DE OPORTUNIDADES PARA MUJERES Y HOMBRES"  
"AÑO DEL BICENTENARIO, DE LA CONSOLIDACIÓN DE NUESTRA  
INDEPENDENCIA, Y DE LA CONMEMORACIÓN DE LAS HEROICAS BATALLAS DE  
JUNÍN Y AYACUCHO"

VISTA DESDE CRUCE AV. LARCO CON AV. BENAVIDES

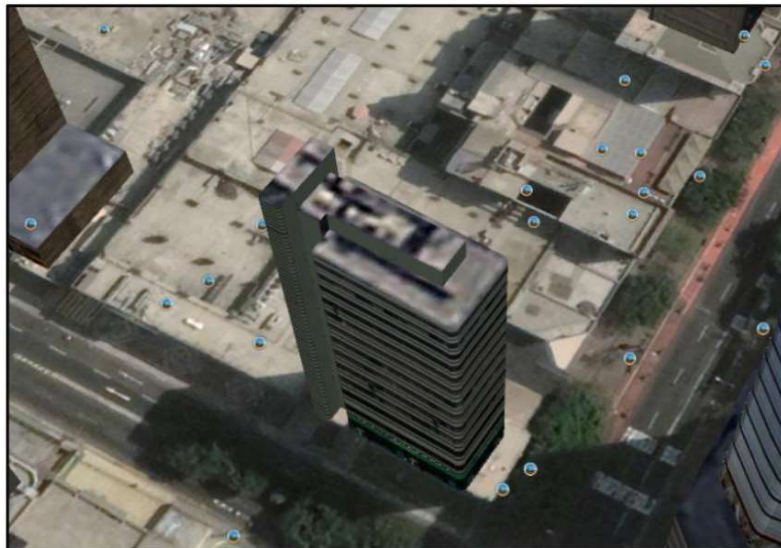

18

MVCS  
Por: MANAYAY AZABACHE Pedro Andres  
FAU 205487/6920 soft  
Motivo: Doy V. B  
Fecha: 2024/08/22 18:00:19-0500



PERÚ

Ministerio  
de Vivienda, Construcción  
y Saneamiento

Viceministerio  
de Construcción  
y Saneamiento

Programa Nacional  
de Saneamiento Rural

"DECENIO DE LA IGUALDAD DE OPORTUNIDADES PARA MUJERES Y HOMBRES"  
"AÑO DEL BICENTENARIO, DE LA CONSOLIDACIÓN DE NUESTRA  
INDEPENDENCIA, Y DE LA CONMEMORACIÓN DE LAS HEROICAS BATALLAS DE  
JUNÍN Y AYACUCHO"

VISTA DESDE LA AV. LARCO

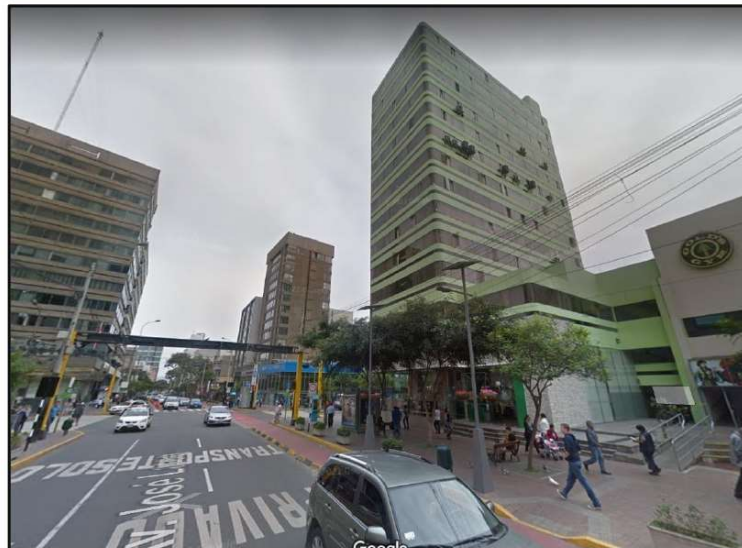
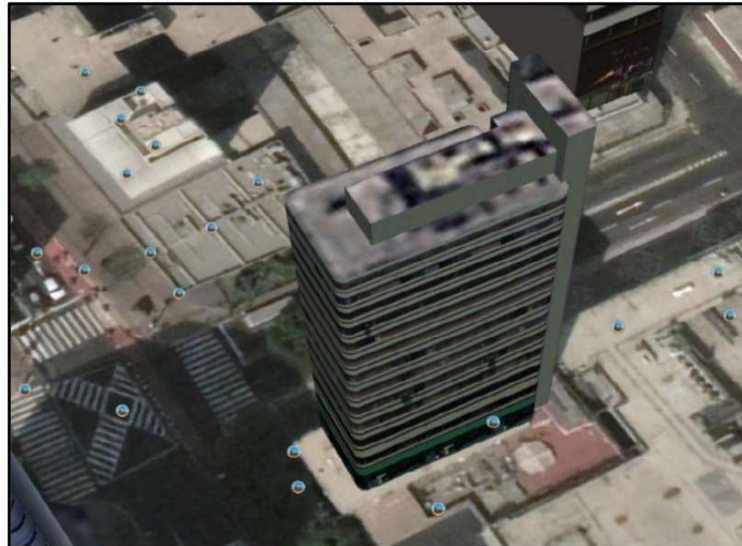

19

MVCS  
Por: MANAYAY AZABACHE Pedro Andres  
FAU 205487/6920 soft  
Motivo: Doy V. B  
Fecha: 2024/08/22 18:00:19-0500



PERÚ

Ministerio  
de Vivienda, Construcción  
y Saneamiento

Viceministerio  
de Construcción  
y Saneamiento

Programa Nacional  
de Saneamiento Rural

"DECENIO DE LA IGUALDAD DE OPORTUNIDADES PARA MUJERES Y HOMBRES"  
"AÑO DEL BICENTENARIO, DE LA CONSOLIDACIÓN DE NUESTRA  
INDEPENDENCIA, Y DE LA CONMEMORACIÓN DE LAS HEROICAS BATALLAS DE  
JUNÍN Y AYACUCHO"

VISTA DESDE LA AV. BENAVIDES







PERÚ

Ministerio  
de Vivienda, Construcción  
y Saneamiento

Viceministerio  
de Construcción  
y Saneamiento

Programa Nacional  
de Saneamiento Rural

"DECENIO DE LA IGUALDAD DE OPORTUNIDADES PARA MUJERES Y HOMBRES"  
"AÑO DEL BICENTENARIO, DE LA CONSOLIDACIÓN DE NUESTRA  
INDEPENDENCIA, Y DE LA CONMEMORACIÓN DE LAS HEROICAS BATALLAS DE  
JUNÍN Y AYACUCHO"

**PANEL FOTOGRÁFICO REFERENCIAL DE LA APLICACIÓN DEL PINTADO DE LA  
FACHADA DEL PNSR**



21

MVCS  
Por: MANAYAY AZABACHE Pedro Andres  
FAU 205487/6920 soft  
Motivo: Doy V. B  
Fecha: 2024/08/22 18:00:19-0500



PERÚ

Ministerio  
de Vivienda, Construcción  
y Saneamiento

Viceministerio  
de Construcción  
y Saneamiento

Programa Nacional  
de Saneamiento Rural

"DECENIO DE LA IGUALDAD DE OPORTUNIDADES PARA MUJERES Y HOMBRES"  
"AÑO DEL BICENTENARIO, DE LA CONSOLIDACIÓN DE NUESTRA  
INDEPENDENCIA, Y DE LA CONMEMORACIÓN DE LAS HEROICAS BATALLAS DE  
JUNÍN Y AYACUCHO"



PROGRAMA NACIONAL DE SANEAMIENTO RURAL  
ADJUDICACION SIMPLIFICADA N° 32-2024-PNSR



PERÚ

Ministerio  
de Vivienda, Construcción  
y Saneamiento

Viceministerio  
de Construcción  
y Saneamiento

Programa Nacional  
de Saneamiento Rural

"Decenio de la Igualdad de Oportunidades para Mujeres y Hombres"  
"Año del Bicentenario, de la consolidación de nuestra Independencia, y de la conmemoración  
de las heroicas batallas de Junín y Ayacucho"

"ANEXO N° 001-2024

ÁREA METRADA DEL EDIFICIO DEL PROGRAMA NACIONAL DE SANEAMIENTO RURAL

ITEM	ELEMENTO	UNID	CANT.	DIMENSIONES			SUB TOTAL	TOTAL
	DENOMINACION			LONG. (m)	ANCH. (m)	ALT. (m)		
01	PINTURA	m2						1,753.11
	PISO 1 - ATENCION	m2	1	3.60		2.80	10.08	7.62
	Puerta Benavides	m2	-1	3.60		2.22	-7.99	
	Muro cochera	m2	1	3.50		4.18	14.63	
	Puerta cochera (metálica)	m2	-1	3.50		2.20	-7.70	
	Vanos cochera (metálica)	m2	-1	3.50		0.96	-3.36	
	Muro puerta José Larco	m2	1	2.80		2.92	8.18	
	Puerta José Larco	m2	-1	2.80		2.22	-6.22	
	PISO 1 - ESCALERAS	m2	1	4.37		4.18	18.27	17.62
	Caja escalera - Ascensor	m2	-1	4.37		0.21	-0.92	
	Caja escalera - Ascensor	m2	-1	4.37		0.25	-1.09	
	Caja escalera - Ascensor	m2	1	0.80		4.18	3.34	
	Caja escalera - Ascensor	m2	1	0.80		2.92	2.34	
	Mayolica	m2	-1	4.32		1.00	-4.32	
	PISO 3 - OFICINAS	m2					0.00	15.42
	Muro pasadizo ascensores	m2	1	3.60		3.24	11.66	
	Ventanas area ascensores	m2	-1	3.60		1.30	-4.68	
	Ventanas area ascensores	m2	-1	3.60		0.30	-1.08	
	Muro cochera	m2	1	3.50		3.24	11.34	
	Ventanas cochera	m2	-1	3.50		1.30	-4.55	
	Ventanas cochera	m2	-1	3.50		0.30	-1.05	
	Muro encima puerta José Larco	m2	1	2.80		2.95	8.26	
	Ventanas (encima puerta José Larco)	m2	-1	2.80		1.30	-3.64	
	Ventanas (encima puerta José Larco)	m2	-1	2.80		0.30	-0.84	
	PISO 3 - ESCALERAS	m2	1	4.37		3.24	14.16	15.03
	Vanos	m2	-2	4.37		0.23	-2.01	
	Vanos	m2	-2	4.37		0.22	-1.92	
	Caja escalera - Ascensor	m2	1	1.60		3.00	4.80	
	PISO 4 - OFICINAS	m2	1	32.63		3.05	99.52	85.15
	Ventanas	m2	-1	32.63		1.30	-42.42	
	Ventanas	m2	-1	32.63		0.30	-9.79	
	Muro pasadizo ascensores	m2	1	3.60		3.05	10.98	
	Ventanas area ascensores	m2	-1	3.60		1.30	-4.68	
	Ventanas area ascensores	m2	-1	3.60		0.30	-1.08	
	Muro cochera	m2	1	3.50		3.24	11.34	
	Ventanas cochera	m2	-1	3.50		1.30	-4.55	
	Ventanas cochera	m2	-1	3.50		0.30	-1.05	
	Muro encima cajero Interbank	m2	1	16.48		2.95	48.62	
	Ventanas (encima cajero Interbank)	m2	-1	16.48		1.30	-21.42	
	Ventanas (encima cajero Interbank)	m2	-1	16.48		0.30	-4.94	
	Muro encima puerta José Larco	m2	1	2.80		2.95	8.26	
	Ventanas (encima puerta José Larco)	m2	-1	2.80		1.30	-3.64	
	PISO 4 - ESCALERAS	m2	1	4.37		3.05	13.33	14.15
	Vanos	m2	-2	4.37		0.23	-2.01	
	Vanos	m2	-1	4.37		0.25	-1.09	
	Vanos	m2	-1	4.37		0.22	-0.96	
	Caja escalera - Ascensor	m2	1	1.60		3.05	4.88	
	PISO 5 - OFICINAS	m2	1	56.66		2.95	167.15	84.85
	Ventanas	m2	-1	56.66		1.30	-73.66	
	Ventanas	m2	-1	56.66		0.30	-17.00	
	Muro pasadizo	m2	1	3.60		2.95	10.62	
	Puerta metálica	m2	-1	1.05		2.15	-2.26	
	PISO 5 - ESCALERAS	m2					0.00	42.60
	Vanos	m2	-1	4.37		0.20	-0.87	
	Vanos	m2	-2	4.37		0.22	-1.92	
	Vanos	m2	-1	4.37		0.25	-1.09	
	Caja escalera - Ascensor	m2	1	16.60		2.80	46.48	
	PISO 6 - OFICINAS	m2	1	56.66		2.85	161.48	81.08
	Ventanas	m2	-1	56.66		1.30	-73.66	
	Ventanas	m2	-1	56.66		0.30	-17.00	
	Muro pasadizo	m2	1	3.60		2.85	10.26	
	PISO 6 - ESCALERAS	m2					0.00	44.64
	Vanos	m2	-4	4.37		0.20	-3.50	
	Caja escalera - Ascensor	m2	1	16.60		2.90	48.14	
	PISO 7 - OFICINAS	m2	1	56.66		2.80	158.65	78.07
	Ventanas	m2	-1	56.66		1.30	-73.66	
	Ventanas	m2	-1	56.66		0.30	-17.00	
	Muro pasadizo	m2	1	3.60		2.80	10.08	
	PISO 7 - 8 ESCALERAS	m2					0.00	42.98
	Vanos	m2	-4	4.37		0.20	-3.50	

MVCS.  
Por: MANAYAY AZABACHE Pedro Andres  
FAU 20548776920 soft  
Motivo: Doy V B  
Fecha: 2024/08/22 18:00:55-0500

1 de 6

PROGRAMA NACIONAL DE SANEAMIENTO RURAL  
ADJUDICACION SIMPLIFICADA N° 32-2024-PNSR



PERÚ

Ministerio  
de Vivienda, Construcción  
y Saneamiento

Viceministerio  
de Construcción  
y Saneamiento

Programa Nacional  
de Saneamiento Rural

"Decenio de la Igualdad de Oportunidades para Mujeres y Hombres"  
"Año del Bicentenario, de la consolidación de nuestra Independencia, y de la conmemoración  
de las heroicas batallas de Junín y Ayacucho"

"ANEXO N° 001-2024

ÁREA METRADA DEL EDIFICIO DEL PROGRAMA NACIONAL DE SANEAMIENTO RURAL

ITEM	ELEMENTO DENOMINACION	UNID	CANT.	DIMENSIONES			SUB TOTAL	TOTAL
				LONG. (m)	ANCH. (m)	ALT. (m)		
	Caja escalera - Ascensor	m2	1	16.60		2.80	46.48	
	PISO 8 - OFICINAS	m2	1	56.66		2.80	158.65	78.07
	Ventanas	m2	-1	56.66		1.30	-73.66	
	Ventanas	m2	-1	56.66		0.30	-17.00	
	Muro pasadizo	m2	1	3.60		2.80	10.08	
	PISO 8 - ESCALERAS	m2					0.00	42.98
	Vanos	m2	-4	4.37		0.20	-3.50	
	Caja escalera - Ascensor	m2	1	16.60		2.80	46.48	
	PISO 9 - OFICINAS	m2	1	56.66		2.80	158.65	78.07
	Ventanas	m2	-1	56.66		1.30	-73.66	
	Ventanas	m2	-1	56.66		0.30	-17.00	
	Muro pasadizo	m2	1	3.60		2.80	10.08	
	PISO 9 - ESCALERAS	m2					0.00	42.98
	Vanos	m2	-4	4.37		0.20	-3.50	
	Caja escalera - Ascensor	m2	1	16.60		2.80	46.48	
	PISO 10 - OFICINAS	m2	1	56.66		2.80	158.65	78.07
	Ventanas	m2	-1	56.66		1.30	-73.66	
	Ventanas	m2	-1	56.66		0.30	-17.00	
	Muro pasadizo	m2	1	3.60		2.80	10.08	
	PISO 10 - ESCALERAS	m2					0.00	42.98
	Vanos	m2	-4	4.37		0.20	-3.50	
	Caja escalera - Ascensor	m2	1	16.60		2.80	46.48	
	PISO 11 - OFICINAS	m2	1	56.66		2.80	158.65	78.07
	Ventanas	m2	-1	56.66		1.30	-73.66	
	Ventanas	m2	-1	56.66		0.30	-17.00	
	Muro pasadizo	m2	1	3.60		2.80	10.08	
	PISO 11 - ESCALERAS	m2					0.00	42.98
	Vanos	m2	-4	4.37		0.20	-3.50	
	Caja escalera - Ascensor	m2	1	16.60		2.80	46.48	
	PISO 12 - OFICINAS	m2	1	56.66		2.80	158.65	78.07
	Ventanas	m2	-1	56.66		1.30	-73.66	
	Ventanas	m2	-1	56.66		0.30	-17.00	
	Muro pasadizo	m2	1	3.60		2.80	10.08	
	PISO 12 - ESCALERAS	m2					0.00	42.98
	Vanos	m2	-4	4.37		0.20	-3.50	
	Caja escalera - Ascensor	m2	1	16.60		2.80	46.48	
	PISO 13 - OFICINAS	m2	1	56.66		2.80	158.65	78.07
	Ventanas	m2	-1	56.66		1.30	-73.66	
	Ventanas	m2	-1	56.66		0.30	-17.00	
	Muro pasadizo	m2	1	3.60		2.80	10.08	
	PISO 13 - ESCALERAS	m2					0.00	42.98
	Vanos	m2	-4	4.37		0.20	-3.50	
	Caja escalera - Ascensor	m2	1	16.60		2.80	46.48	
	PISO 14 - OFICINAS	m2	1	56.66		2.80	158.65	78.07
	Ventanas	m2	-1	56.66		1.30	-73.66	
	Ventanas	m2	-1	56.66		0.30	-17.00	
	Muro pasadizo	m2	1	3.60		2.80	10.08	
	PISO 14 - ESCALERAS	m2					0.00	42.98
	Vanos	m2	-4	4.37		0.20	-3.50	
	Caja escalera - Ascensor	m2	1	16.60		2.80	46.48	
	PISO 15 - OFICINAS	m2	1	56.66		2.80	158.65	78.07
	Ventanas	m2	-1	56.66		1.30	-73.66	
	Ventanas	m2	-1	56.66		0.30	-17.00	
	Muro pasadizo	m2	1	3.60		2.80	10.08	
	PISO 15 - ESCALERAS	m2					0.00	42.98
	Vanos	m2	-4	4.37		0.20	-3.50	
	Caja escalera - Ascensor	m2	1	16.60		2.80	46.48	
	PISO 16 - AZOTEA	m2						122.64
	Panel Drywall	m2	1	47.17		2.60	122.64	
	PISO 16 - ESCALERAS	m2						132.86
	Caja de escalera	m2	1	24.24		6.55	158.77	
	Puerta de madera T1	m2	-1	0.80		2.50	-2.00	
	Ventana de madera T1	m2	-1	0.80		1.20	-0.96	
	Ventana de madera T2	m2	-2	0.80		1.60	-2.56	
	Area de escalera	m2	-1	3.17		1.40	-4.44	
	Area de muro	m2	-1	2.30		2.60	-5.98	

MVCS  
Por: MANAYAY AZABACHE Pedro Andres  
FAU 205487/6920 soft  
Motivo: Doy V B  
Fecha: 2024/08/22 18:00:55-0500

2 de 6





PERÚ

Ministerio  
de Vivienda, Construcción  
y Saneamiento

Viceministerio  
de Construcción  
y Saneamiento

Programa Nacional  
de Saneamiento Rural

"Decenio de la Igualdad de Oportunidades para Mujeres y Hombres"  
"Año del Bicentenario, de la consolidación de nuestra Independencia, y de la conmemoración  
de las heroicas batallas de Junín y Ayacucho"

"ANEXO N° 001-2024  
ÁREA METRADA DEL EDIFICIO DEL PROGRAMA NACIONAL DE SANEAMIENTO RURAL

	Puerta Metálica	m2	-1	1.00		2.10	-2.10	
	Vanos	m2	-9	4.37		0.20	-7.87	
02	VIDRIO PARA VENTANA	m2						1,106.67
	PISO 3 - OFICINAS	m2						15.84
	Ventanas area ascensores	m2	1	3.60		1.30	4.68	

MVCS  
Por: MANAYAY AZABACHE Pedro Andres  
FAU 205487/6920 soft  
Motivo: Doy V. B  
Fecha: 2024/08/22 18:00:55-0500



PERÚ

Ministerio  
de Vivienda, Construcción  
y Saneamiento

Viceministerio  
de Construcción  
y Saneamiento

Programa Nacional  
de Saneamiento Rural

"Decenio de la Igualdad de Oportunidades para Mujeres y Hombres"  
"Año del Bicentenario, de la consolidación de nuestra Independencia, y de la conmemoración  
de las heroicas batallas de Junín y Ayacucho"

"ANEXO N° 001-2024

ÁREA METRADA DEL EDIFICIO DEL PROGRAMA NACIONAL DE SANEAMIENTO RURAL

ITEM	ELEMENTO DENOMINACION	UNID	CANT.	DIMENSIONES			SUB TOTAL	TOTAL
				LONG. (m)	ANCH. (m)	ALT. (m)		
	Ventanas area ascensores	m2	1	3.60		0.30	1.08	
	Ventanas cochera	m2	1	3.50		1.30	4.55	
	Ventanas cochera	m2	1	3.50		0.30	1.05	
	Ventanas (encima puerta José Larco)	m2	1	2.80		1.30	3.64	
	Ventanas (encima puerta José Larco)	m2	1	2.80		0.30	0.84	
	PISO 4 - OFICINAS	m2						93.57
	Ventanas	m2	1	32.63		1.30	42.42	
	Ventanas	m2	1	32.63		0.30	9.79	
	Ventanas area ascensores	m2	1	3.60		1.30	4.68	
	Ventanas area ascensores	m2	1	3.60		0.30	1.08	
	Ventanas cochera	m2	1	3.50		1.30	4.55	
	Ventanas cochera	m2	1	3.50		0.30	1.05	
	Ventanas (encima cajero Interbank)	m2	1	16.48		1.30	21.42	
	Ventanas (encima cajero Interbank)	m2	1	16.48		0.30	4.94	
	Ventanas (encima puerta José Larco)	m2	1	2.80		1.30	3.64	
	PISO 5 - OFICINAS	m2						90.66
	Ventanas	m2	1	56.66		1.30	73.66	
	Ventanas	m2	1	56.66		0.30	17.00	
	PISO 6 - OFICINAS	m2						90.66
	Ventanas	m2	1	56.66		1.30	73.66	
	Ventanas	m2	1	56.66		0.30	17.00	
	PISO 7 - OFICINAS	m2						90.66
	Ventanas	m2	1	56.66		1.30	73.66	
	Ventanas	m2	1	56.66		0.30	17.00	
	PISO 8 - OFICINAS	m2						90.66
	Ventanas	m2	1	56.66		1.30	73.66	
	Ventanas	m2	1	56.66		0.30	17.00	
	PISO 9 - OFICINAS	m2						90.66
	Ventanas	m2	1	56.66		1.30	73.66	
	Ventanas	m2	1	56.66		0.30	17.00	
	PISO 10 - OFICINAS	m2						90.66
	Ventanas	m2	1	56.66		1.30	73.66	
	Ventanas	m2	1	56.66		0.30	17.00	
	PISO 11 - OFICINAS	m2						90.66
	Ventanas	m2	1	56.66		1.30	73.66	
	Ventanas	m2	1	56.66		0.30	17.00	
	PISO 12 - OFICINAS	m2						90.66
	Ventanas	m2	1	56.66		1.30	73.66	
	Ventanas	m2	1	56.66		0.30	17.00	
	PISO 13 - OFICINAS	m2						90.66
	Ventanas	m2	1	56.66		1.30	73.66	
	Ventanas	m2	1	56.66		0.30	17.00	
	PISO 14 - OFICINAS	m2						90.66
	Ventanas	m2	1	56.66		1.30	73.66	
	Ventanas	m2	1	56.66		0.30	17.00	
	PISO 15 - OFICINAS	m2						90.66
	Ventanas	m2	1	56.66		1.30	73.66	
	Ventanas	m2	1	56.66		0.30	17.00	
		m2						
03	VIDRIO PARA PUERTA	m2						14.21
	PISO 1 - ATENCION	m2						14.21
	Puerta Benavides	m2	1	3.60		2.22	7.99	
	Puerta José Larco	m2	1	2.80		2.22	6.22	
04	PUERTA METALICA	m2						15.42
	PISO 1 - ATENCION	m2						11.06
	Puerta cochera (metálica)	m2	1	3.50		2.20	7.70	
	Vanos cochera (metálica)	m2	1	3.50		0.96	3.36	
	PISO 5 - OFICINAS	m2						2.26
	Puerta metálica	m2	1	1.05		2.15	2.26	
	PISO 16 - ESCALERAS	m2						2.10
	Puerta Metálica	m2	1	1.00		2.10	2.10	

MVCS  
Por: MANAYAY AZABACHE Pedro Andres  
FAU 205487/6920 soft  
Motivo: Doy V B  
Fecha: 2024/08/22 18:00:55-0500



"Decenio de la Igualdad de Oportunidades para Mujeres y Hombres"  
"Año del Bicentenario, de la consolidación de nuestra Independencia, y de la conmemoración  
de las heroicas batallas de Junín y Ayacucho"

**"ANEXO N° 001-2024"**  
**ÁREA METRADA DEL EDIFICIO DEL PROGRAMA NACIONAL DE SANEAMIENTO RURAL**

05	PUERTA DE MADERA	m2						2.00
	PISO 16 - ESCALERAS	m2						2.00
	Puerta de madera T1	m2	1	0.80		2.50	2.00	

MVCS  
Por: MANAYAY AZABACHE Pedro Andres  
FAU 205487/6920 soft  
Motivo: Doy V. B  
Fecha: 2024/08/22 18:00:55-0500



"Decenio de la Igualdad de Oportunidades para Mujeres y Hombres"  
"Año del Bicentenario, de la consolidación de nuestra Independencia, y de la conmemoración  
de las heroicas batallas de Junín y Ayacucho"

"ANEXO N° 001-2024  
ÁREA METRADA DEL EDIFICIO DEL PROGRAMA NACIONAL DE SANEAMIENTO RURAL

ITEM	ELEMENTO	UNID.	CANT.	DIMENSIONES			SUB TOTAL	TOTAL
	DENOMINACION			LONG. (m)	ANCH. (m)	ALT. (m)		
06	VENTANA DE MADERA	m2						3.52
	PISO 16 - ESCALERAS	m2						3.52
	Ventana de madera T1	m2	1	0.80		1.20	0.96	
	Ventana de madera T2	m2	2	0.80		1.60	2.56	



PERÚ

Ministerio  
de Vivienda, Construcción  
y Saneamiento

Viceministerio  
de Construcción  
y Saneamiento

Programa Nacional  
de Saneamiento Rural

"DECENIO DE LA IGUALDAD DE OPORTUNIDADES PARA MUJERES Y HOMBRES"  
"AÑO DEL FORTALECIMIENTO DE LA SOBERANÍA NACIONAL"

# Anexo N° 002- 2024 – Planos de la fachada del edificio del PNSR

1

MVCS  
Por: MANAYAY AZABACHE Pedro Andres  
FAU 205487/6920 soft  
Motivo: Doy V. B  
Fecha: 2024/08/22 18:01:28-0500

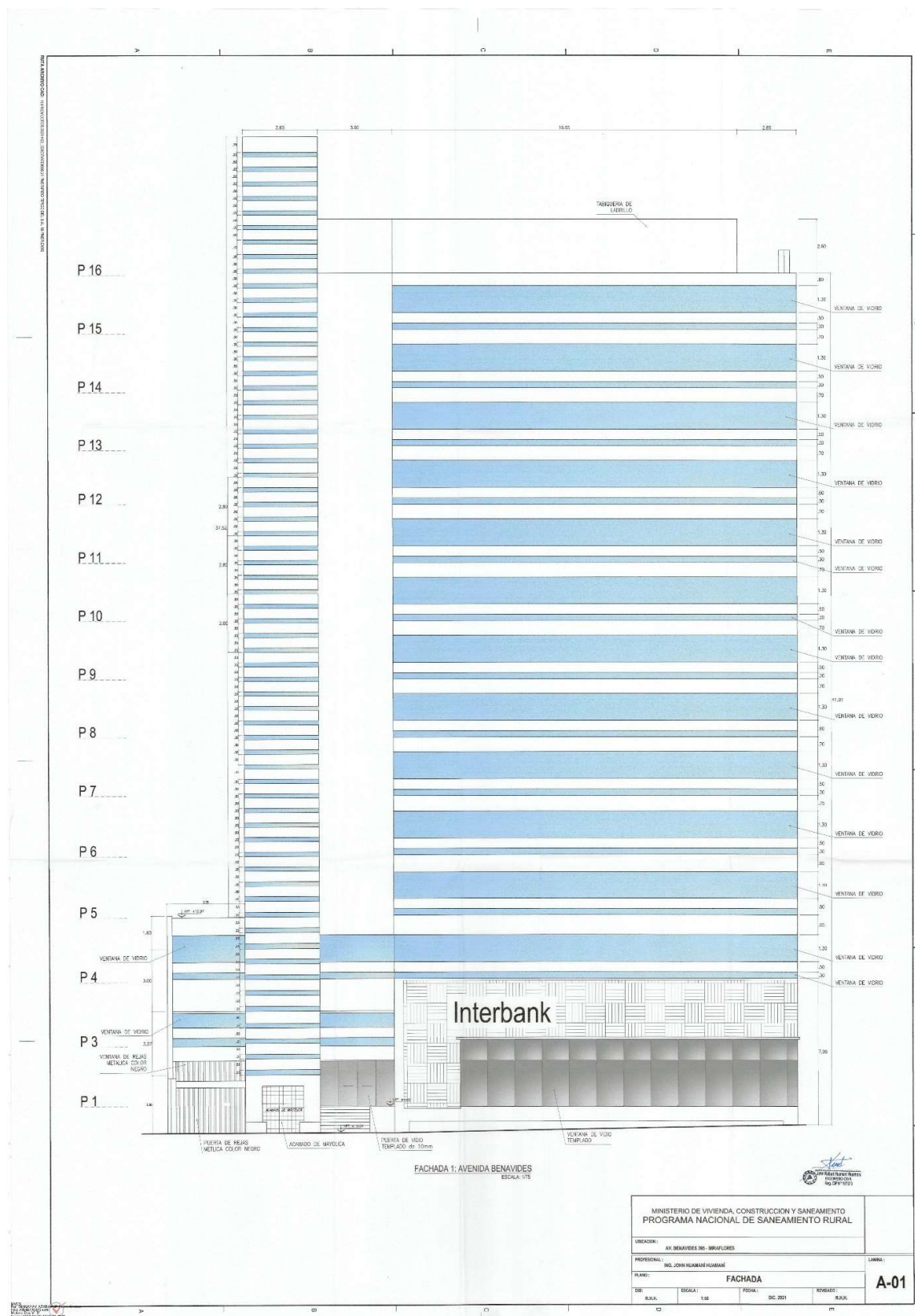

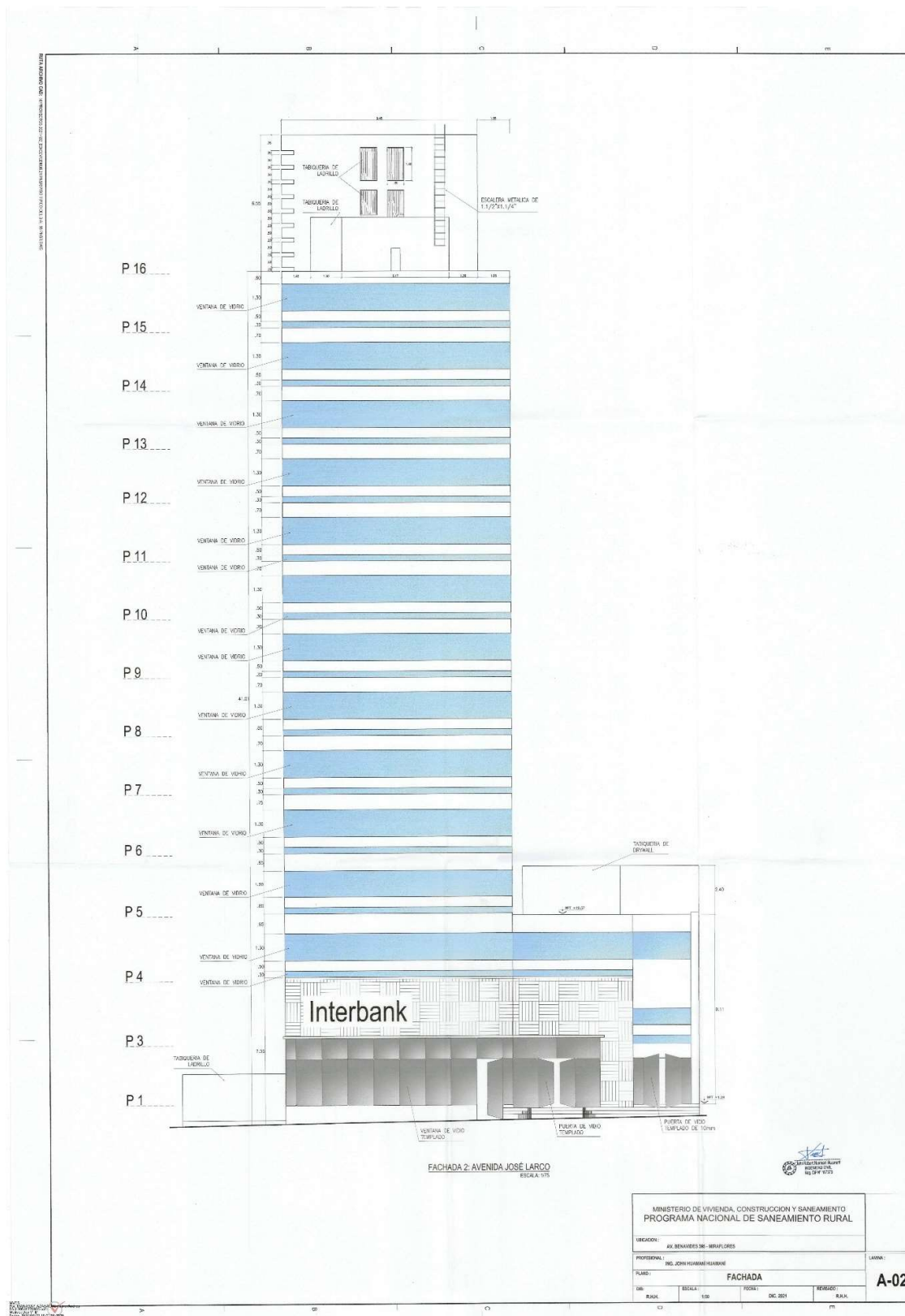



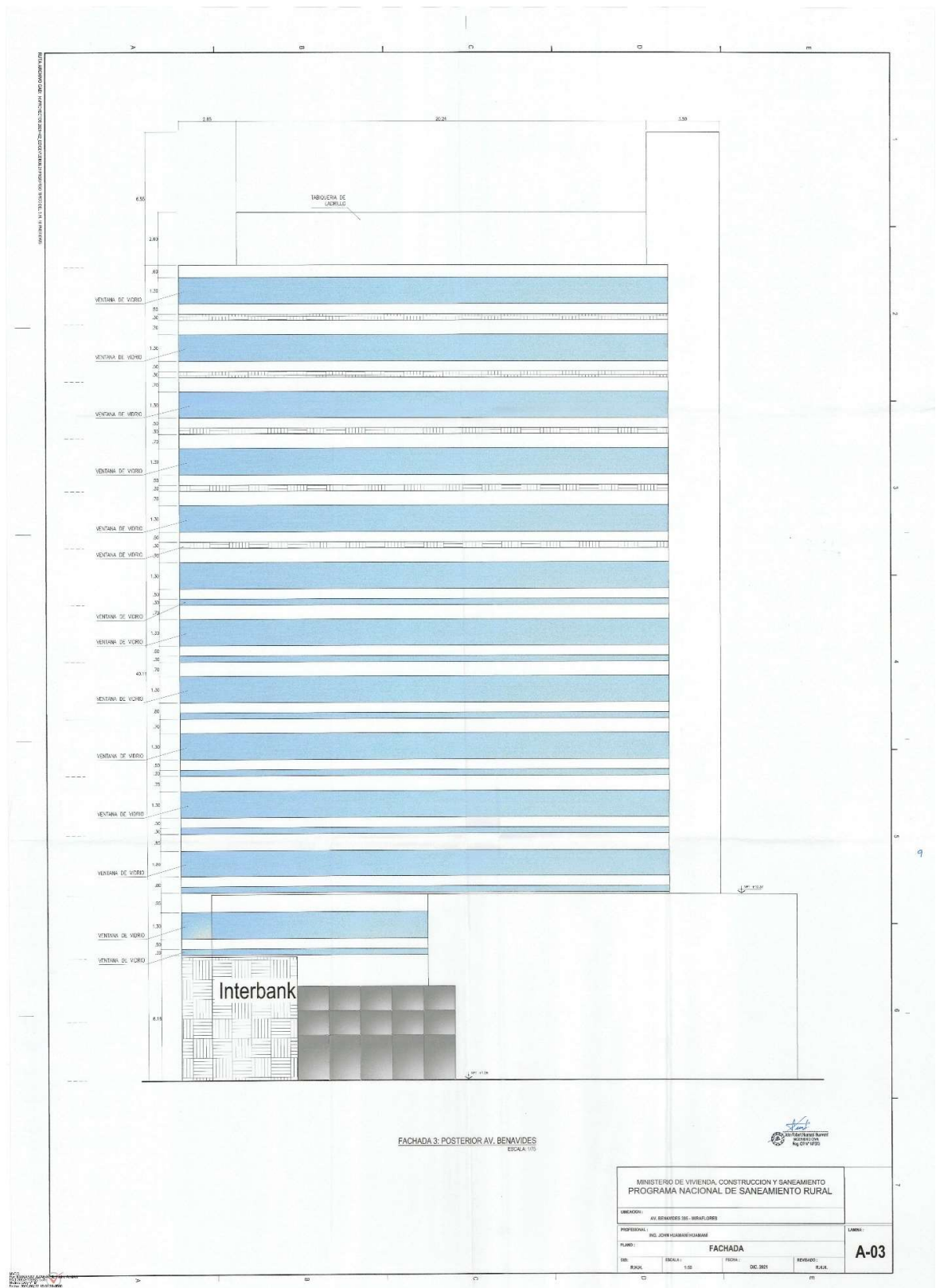



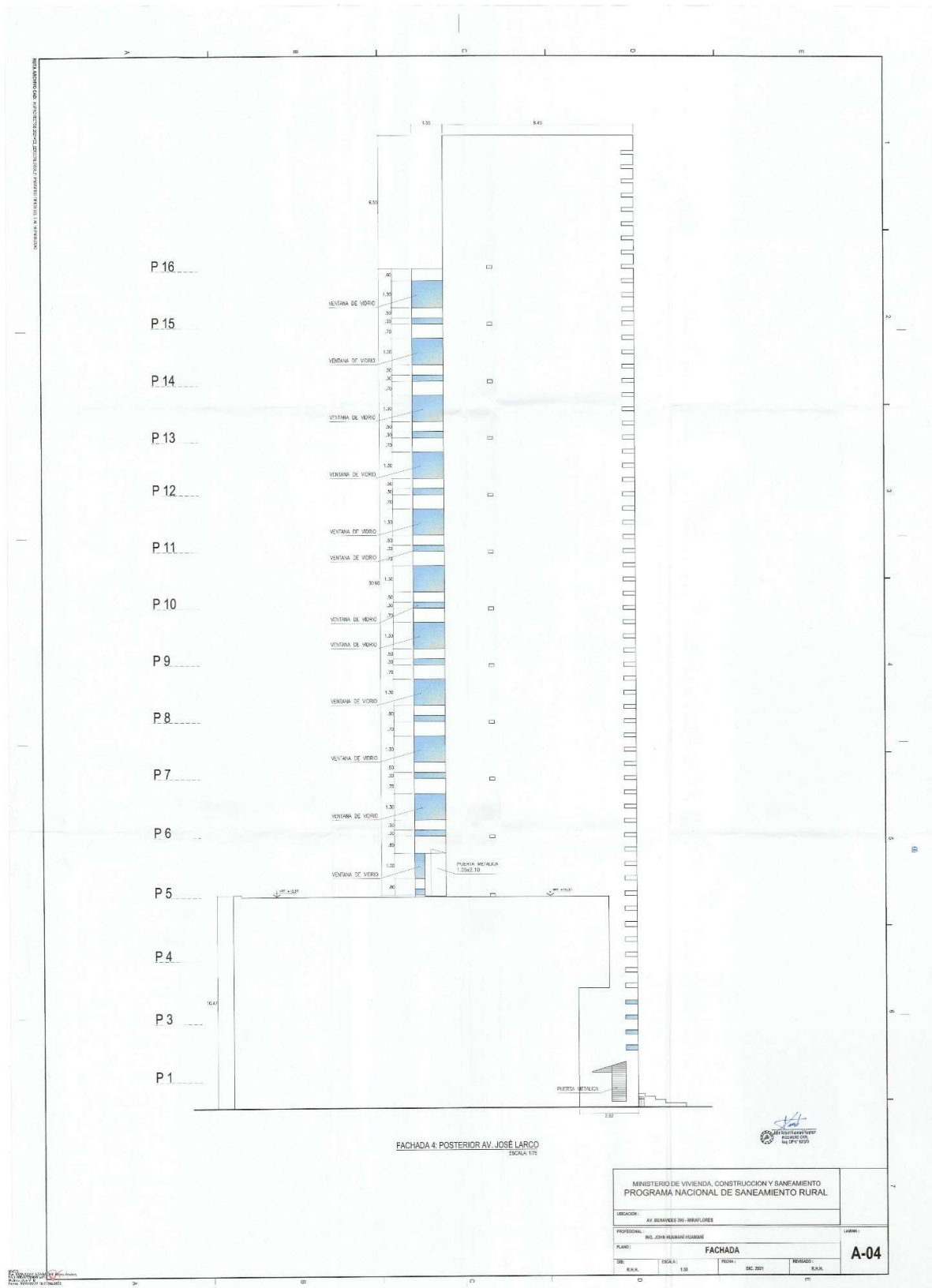



PERÚ

Ministerio  
de Vivienda, Construcción  
y Saneamiento

Viceministerio  
de Construcción  
y Saneamiento

Programa Nacional  
de Saneamiento Rural

ESTRUCTURA DE COSTOS

CONTRATACIÓN PARA EL SERVICIO DE LIMPIEZA Y PINTADO DE LA FACHADA DEL EDIFICIO DE  
LA SEDE CENTRAL DEL PROGRAMA NACIONAL DE SANEAMIENTO RURAL - PNSR

DESCRIPCION	UNIDAD MEDIDA	CANTIDAD	PRECIO UNITARIO	COSTO TOTAL
<b>MATERIALES, EQUIPOS, SEGUROS Y PERSONAL</b>				
<b>1 MATERIALES Y EQUIPOS</b>				<b>0.00</b>
1.1 LIMPIEZA DE LA FACHADA				0.00
1.2 PINTURA PARA LA FACHADA				0.00
1.3 TRASLADO DE MATERIALES Y EQUIPOS				0.00
1.4 EQUIPOS PROTECCION PERSONAL E INDUMENTARIA				0.00
1.5. LETRO ACRILICO Y VINIL PAVONADO				0.00
<b>2 SEGUROS</b>				<b>0.00</b>
2.1 SCTR				0.00
2.2 POLIZA DE RC				0.00
2.3 POLIZA DE DH				0.00
<b>3 PERSONAL CLAVE Y APOYO</b>				<b>0.00</b>
3.1 PERSONAL DE APOYO				0.00
3.2 PERSONAL SUPERVISOR				0.00
3.3 PERSONAL SST				0.00
<b>SUB - TOTAL (1+2+3)</b>				<b>0.00</b>
<b>4 GASTOS GENERALES</b>				<b>0.00</b>
4.1 Gastos Operativos				0.00
Alquiler e instalación de equipos				0.00
4.2 Gastos Administrativos				0.00
4.3 Otros				0.00
<b>Total Gastos Generales</b>		<b>0.00</b>	<b>0.00</b>	<b>0.00</b>
<b>5 UTILIDAD</b>			0.00	0.00
<b>SUB TOTAL</b>		<b>0.00</b>	<b>0.00</b>	<b>0.00</b>
IGV	18.00%	0.00	0.00	0.00
<b>PRECIO TOTAL S/.</b>		<b>0.00</b>	<b>0.00</b>	<b>0.00</b>
<b>COSTO TOTAL S/.</b>		<b>0.00</b>	<b>0.00</b>	<b>0.00</b>

ÍTEM	Servicio de Limpieza y Pintado	Costo total S/.
1	Servicio de Limpieza y Pintado	S/. -

MVCS  
Por: MANAYAY AZABACHE Pedro Andres  
FAU 205487/6920 soft  
Motivo: Doy V. B  
Fecha: 2024/08/22 18:02:15-0500

### 3.2. REQUISITOS DE CALIFICACIÓN

<b>A</b>	<b>CAPACIDAD TÉCNICA Y PROFESIONAL</b>
<b>A.1</b>	<b>CALIFICACIONES DEL PERSONAL CLAVE</b>
<b>A.1.1</b>	<b>FORMACIÓN ACADÉMICA</b>
	<p><b><u>Un (01) Supervisor</u></b></p> <p><u>Requisito:</u> Profesional Titulado en Ingeniera Civil o Industrial o Licenciado en Arquitectura, colegiado y habilitado en la profesión de sus actividades.</p> <p><u>Acreditación:</u> El Título profesional será verificado por el comité de selección, según corresponda, en el Registro Nacional de Grados Académicos y Títulos Profesionales en el portal web de la Superintendencia Nacional de Educación Superior Universitaria - SUNEDU a través del siguiente link: <a href="https://enlinea.sunedu.gob.pe/">https://enlinea.sunedu.gob.pe/</a> o en el Registro Nacional de Certificados, Grados y Títulos a cargo del Ministerio de Educación a través del siguiente link: <a href="http://www.titulosinstitutos.pe/">http://www.titulosinstitutos.pe/</a>, según corresponda.</p> <p>En caso el Título profesional no se encuentre inscrito en el referido registro, el Contratista debe presentar la copia del diploma respectivo a fin de acreditar la formación académica requerida.</p> <p><b><u>Un (01) profesional en Seguridad y Salud en el Trabajo</u></b></p> <p><u>Requisito:</u> Profesional Titulado en Ingeniera Civil o Industrial o Licenciado en Arquitectura, colegiado y habilitado en la profesión de sus actividades.</p> <p><u>Acreditación:</u> El Título profesional será verificado por el comité de selección, según corresponda, en el Registro Nacional de Grados Académicos y Títulos Profesionales en el portal web de la Superintendencia Nacional de Educación Superior Universitaria - SUNEDU a través del siguiente link: <a href="https://enlinea.sunedu.gob.pe/">https://enlinea.sunedu.gob.pe/</a> o en el Registro Nacional de Certificados, Grados y Títulos a cargo del Ministerio de Educación a través del siguiente link : <a href="http://www.titulosinstitutos.pe/">http://www.titulosinstitutos.pe/</a>, según corresponda.</p> <p>En caso el Título profesional no se encuentre inscrito en el referido registro, el Contratista debe presentar la copia del diploma respectivo a fin de acreditar la formación académica requerida.</p>
<b>A.2</b>	<b>EXPERIENCIA DEL PERSONAL CLAVE</b>
	<p><b><u>Un (01) Supervisor</u></b></p> <p><u>Requisito:</u> Dos (02) años, en la administración y/o supervisión y/o conducción y/o dirección técnica de prestaciones de servicios de pintado de infraestructura en general de inmuebles y/o edificaciones de instituciones públicas o privadas.</p>

	<p><b><u>Un (01) Profesional en Seguridad y Salud en el Trabajo</u></b></p> <p><u>Requisito:</u></p> <p>Experiencia: 02 Años de experiencia como especialista y/o jefe y/o supervisor y/o inspector en seguridad y salud en el trabajo, en servicios de limpieza y pintado de edificaciones de instituciones públicas o privadas.</p> <p><u>Acreditación:</u></p> <p>La experiencia del personal clave se acreditará con cualquiera de los siguientes documentos: (i) copia simple de contratos y su respectiva conformidad o (ii) constancias o (iii) certificados o (iv) cualquier otra documentación que, de manera fehaciente demuestre la experiencia del personal propuesto.</p>
<b>B.</b>	<p><b>EXPERIENCIA DEL CONTRATISTA EN LA ESPECIALIDAD</b></p> <p><u>Requisitos:</u></p> <p>El Contratista debe acreditar un monto facturado acumulado equivalente a S/ 150,000.00 (Ciento Cincuenta Mil y 00/100 Soles), por la contratación de servicios iguales o similares al objeto de la convocatoria, durante los ocho (8) años anteriores a la fecha de la presentación de ofertas que se computarán desde la fecha de la conformidad o emisión del comprobante de pago, según corresponda.</p> <p>En el caso de Contratistas que declaren en el Anexo N° 01, tener la condición de micro y pequeña empresa, se acredita una experiencia de S/ 25,000.00 (Veinticinco Mil y 00/100 Soles), por la venta de servicios iguales o similares al objeto de la convocatoria, durante los ocho (8) años anteriores a la fecha de la presentación de ofertas que se computarán desde la fecha de la conformidad o emisión del comprobante de pago, según corresponda. En el caso de consorcios, todos los integrantes deben contar con la condición de micro y pequeña empresa.</p> <p>Se consideran servicios similares a los siguientes: servicios de pintado de infraestructura en general de inmuebles y/o edificaciones de instituciones públicas o privadas.</p> <p><u>Acreditación:</u></p> <p>La experiencia del Contratista en la especialidad se acreditará con copia simple de (i) contratos u órdenes de servicios, y su respectiva conformidad o constancia de prestación; o (ii) comprobantes de pago cuya cancelación se acredite documental y fehacientemente, con voucher de depósito, nota de abono, reporte de estado de cuenta, cualquier otro documento emitido por Entidad del sistema financiero que acredite el abono o mediante cancelación en el mismo comprobante de pago<sup>14</sup>, correspondientes a un máximo de veinte (20) contrataciones.</p> <p>En caso los Contratistas presenten varios comprobantes de pago para acreditar una sola contratación, se debe acreditar que corresponden a dicha contratación; de lo contrario, se</p>

<sup>14</sup> Cabe precisar que, de acuerdo con la Resolución N° 0065-2018-TCE-S1 del Tribunal de Contrataciones del Estado:

"... el solo sello de cancelado en el comprobante, cuando ha sido colocado por el propio postor, no puede ser considerado como una acreditación que produzca fehaciencia en relación a que se encuentra cancelado. Admitir ello equivaldría a considerar como válida la sola declaración del postor afirmando que el comprobante de pago ha sido cancelado"

(...)

"Situación diferente se suscita ante el sello colocado por el cliente del postor [sea utilizando el término "cancelado" o "pagado"] supuesto en el cual sí se contaría con la declaración de un tercero que brinde certeza, ante la cual debiera reconocerse la validez de la experiencia".

asumirá que los comprobantes acreditan contrataciones independientes, en cuyo caso solo se considerará, para la evaluación, las veinte (20) primeras contrataciones indicadas en el **Anexo N° 08** referido a la Experiencia del Contratista en la Especialidad.

En el caso de servicios de ejecución periódica o continuada, solo se considera como experiencia la parte del contrato que haya sido ejecutada durante los ocho (8) años anteriores a la fecha de presentación de ofertas, debiendo adjuntarse copia de las conformidades correspondientes a tal parte o los respectivos comprobantes de pago cancelados.

En los casos que se acredite experiencia adquirida en consorcio, debe presentarse la promesa de consorcio o el contrato de consorcio del cual se desprenda fehacientemente el porcentaje de las obligaciones que se asumió en el contrato presentado; de lo contrario, no se computará la experiencia proveniente de dicho contrato.

Asimismo, cuando se presenten contratos derivados de procesos de selección convocados antes del 20.09.2012, la calificación se ceñirá al método descrito en la Directiva "Participación de Proveedores en Consorcio en las Contrataciones del Estado", debiendo presumirse que el porcentaje de las obligaciones equivale al porcentaje de participación de la promesa de consorcio o del contrato de consorcio. En caso que en dichos documentos no se consigne el porcentaje de participación se presumirá que las obligaciones se ejecutaron en partes iguales.

Si el titular de la experiencia no es el Contratista, consignar si dicha experiencia corresponde a la matriz en caso que el Contratista sea sucursal, o fue transmitida por reorganización societaria, debiendo acompañar la documentación sustentatoria correspondiente.

Si el Contratista acredita experiencia de otra persona jurídica como consecuencia de una reorganización societaria, debe presentar adicionalmente el **Anexo N° 09**.

Cuando en los contratos, órdenes de servicios o comprobantes de pago el monto facturado se encuentre expresado en moneda extranjera, debe indicarse el tipo de cambio venta publicada por la Superintendencia de Banca, Seguros y AFP correspondiente a la fecha de suscripción del contrato, de emisión de la orden de servicios o de cancelación del comprobante de pago, según corresponda.

Sin perjuicio de lo anterior, los Contratistas deben llenar y presentar el **Anexo N° 08**, referido a la Experiencia del Contratista en la Especialidad.

#### Importante

- *Al calificar la experiencia del postor, se debe valorar de manera integral los documentos presentados por el postor para acreditar dicha experiencia. En tal sentido, aun cuando en los documentos presentados la denominación del objeto contractual no coincida literalmente con el previsto en las bases, se deberá validar la experiencia si las actividades que ejecutó el postor corresponden a la experiencia requerida.*
- *En el caso de consorcios, solo se considera la experiencia de aquellos integrantes que se hayan comprometido, según la promesa de consorcio, a ejecutar el objeto materia de la convocatoria, conforme a la Directiva "Participación de Proveedores en Consorcio en las Contrataciones del Estado".*

**Importante**

- *Si como resultado de una consulta u observación corresponde precisarse o ajustarse el requerimiento, se solicita la autorización del área usuaria y se pone de conocimiento de tal hecho a la dependencia que aprobó el expediente de contratación, de conformidad con el numeral 72.3 del artículo 72 del Reglamento.*
- *El cumplimiento de los Términos de Referencia se realiza mediante la presentación de una declaración jurada. De ser el caso, adicionalmente la Entidad puede solicitar documentación que acredite el cumplimiento del algún componente de estos. Para dicho efecto, consignará de manera detallada los documentos que deben presentar los postores en el literal e) del numeral 2.2.1.1 de esta sección de las bases.*
- *Los requisitos de calificación determinan si los postores cuentan con las capacidades necesarias para ejecutar el contrato, lo que debe ser acreditado documentalmente, y no mediante declaración jurada.*



#### CAPÍTULO IV FACTORES DE EVALUACIÓN

La evaluación se realiza sobre la base de cien (100) puntos.

Para determinar la oferta con el mejor puntaje y el orden de prelación de las ofertas, se considera lo siguiente:

FACTOR DE EVALUACIÓN	PUNTAJE / METODOLOGÍA PARA SU ASIGNACIÓN
<b>A. PRECIO</b>	
<p><u>Evaluación:</u></p> <p>Se evaluará considerando el precio ofertado por el postor.</p> <p><u>Acreditación:</u></p> <p>Se acreditará mediante el documento que contiene el precio de la oferta (<b>Anexo N° 6</b>).</p>	<p>La evaluación consistirá en otorgar el máximo puntaje a la oferta de precio más bajo y otorgar a las demás ofertas puntajes inversamente proporcionales a sus respectivos precios, según la siguiente fórmula:</p> $P_i = \frac{O_m \times PMP}{O_i}$ <p>i= Oferta  <b>P<sub>i</sub></b>= Puntaje de la oferta a evaluar  <b>O<sub>i</sub></b>=Precio i  <b>O<sub>m</sub></b>= Precio de la oferta más baja  <b>PMP</b>=Puntaje máximo del precio</p> <p style="text-align: right;"><b>100 puntos</b></p>

#### Importante

*Los factores de evaluación elaborados por el órgano encargado de las contrataciones o el comité de selección, según corresponda, son objetivos y guardan vinculación, razonabilidad y proporcionalidad con el objeto de la contratación. Asimismo, estos no pueden calificar con puntaje el cumplimiento de los Términos de Referencia ni los requisitos de calificación.*

## CAPÍTULO V PROFORMA DEL CONTRATO

### Importante

*Dependiendo del objeto del contrato, de resultar indispensable, puede incluirse cláusulas adicionales o la adecuación de las propuestas en el presente documento, las que en ningún caso pueden contemplar disposiciones contrarias a la normativa vigente ni a lo señalado en este capítulo.*

Conste por el presente documento, la contratación del SERVICIO DE LIMPIEZA Y PINTADO DE LA FACHADA DEL EDIFICIO DE LA SEDE CENTRAL E INSTALACION DE LETRERO Y VINIL PAVONADO DE LA ZONA PRINCIPAL DE INGRESO DEL PROGRAMANA NACIONAL DE SANEAMIENTO RURAL - PNSR, que celebra de una parte el PROGRAMA NACIONAL DE SANEAMIENTO RURAL, en adelante LA ENTIDAD, con RUC N° 20548776920, con domicilio legal en Av. Alfredo Benavides N° 395 Urb. Palacio del Virrey – Miraflores - Lima, representada por [.....], identificado con DNI N° [.....], y de otra parte [.....], con RUC N° [.....], con domicilio legal en [.....], inscrita en la Ficha N° [.....] Asiento N° [.....] del Registro de Personas Jurídicas de la ciudad de [.....], debidamente representado por su Representante Legal, [.....], con DNI N° [.....], según poder inscrito en la Ficha N° [.....], Asiento N° [.....] del Registro de Personas Jurídicas de la ciudad de [.....], a quien en adelante se le denominará EL CONTRATISTA en los términos y condiciones siguientes:

### **CLÁUSULA PRIMERA: ANTECEDENTES**

Con fecha [.....], el órgano encargado de las contrataciones o el comité de selección, según corresponda, adjudicó la buena pro de la **ADJUDICACIÓN SIMPLIFICADA N° 32-2024-PNSR** para la contratación del SERVICIO DE LIMPIEZA Y PINTADO DE LA FACHADA DEL EDIFICIO DE LA SEDE CENTRAL E INSTALACION DE LETRERO Y VINIL PAVONADO DE LA ZONA PRINCIPAL DE INGRESO DEL PROGRAMANA NACIONAL DE SANEAMIENTO RURAL - PNSR, a [INDICAR NOMBRE DEL GANADOR DE LA BUENA PRO], cuyos detalles e importe constan en los documentos integrantes del presente contrato.

### **CLÁUSULA SEGUNDA: OBJETO**

El presente contrato tiene por objeto la CONTRATACIÓN DEL SERVICIO DE LIMPIEZA Y PINTADO DE LA FACHADA DEL EDIFICIO DE LA SEDE CENTRAL E INSTALACION DE LETRERO Y VINIL PAVONADO DE LA ZONA PRINCIPAL DE INGRESO DEL PROGRAMANA NACIONAL DE SANEAMIENTO RURAL - PNSR, a [INDICAR NOMBRE DEL GANADOR DE LA BUENA PRO].

### **CLÁUSULA TERCERA: MONTO CONTRACTUAL**

El monto total del presente contrato asciende a [CONSIGNAR MONEDA Y MONTO], que incluye todos los impuestos de Ley.

Este monto comprende el costo del servicio, todos los tributos, seguros, transporte, inspecciones, pruebas y, de ser el caso, los costos laborales conforme a la legislación vigente, así como cualquier otro concepto que pueda tener incidencia sobre la ejecución del servicio materia del presente contrato.

### **CLÁUSULA CUARTA: DEL PAGO<sup>15</sup>**

LA ENTIDAD se obliga a pagar la contraprestación a EL CONTRATISTA en [INDICAR MONEDA], en PAGO ÚNICO, luego de la recepción formal y completa de la documentación correspondiente, según lo establecido en el artículo 171 del Reglamento de la Ley de Contrataciones del Estado.

Para tal efecto, el responsable de otorgar la conformidad de la prestación deberá hacerlo en un plazo que no excederá de los siete (7) días de producida la recepción, salvo que se requiera efectuar pruebas que permitan verificar el cumplimiento de la obligación, en cuyo caso la

<sup>15</sup> En cada caso concreto, dependiendo de la naturaleza del contrato, podrá adicionarse la información que resulte pertinente a efectos de generar el pago.

conformidad se emite en un plazo máximo de quince (15) días, bajo responsabilidad de dicho funcionario.

LA ENTIDAD debe efectuar el pago dentro de los diez (10) días calendario siguientes de otorgada la conformidad de los servicios, siempre que se verifiquen las condiciones establecidas en el contrato para ello, bajo responsabilidad del funcionario competente.

En caso de retraso en el pago por parte de LA ENTIDAD, salvo que se deba a caso fortuito o fuerza mayor, EL CONTRATISTA tendrá derecho al pago de intereses legales conforme a lo establecido en el artículo 39 de la Ley de Contrataciones del Estado y en el artículo 171 de su Reglamento, los que se computan desde la oportunidad en que el pago debió efectuarse.

#### **CLÁUSULA QUINTA: DEL PLAZO DE LA EJECUCIÓN DE LA PRESTACIÓN**

El plazo de ejecución del presente contrato es de [.....], el mismo que se computa desde [CONSIGNAR SI ES DEL DÍA SIGUIENTE DEL PERFECCIONAMIENTO DEL CONTRATO, DESDE LA FECHA QUE SE ESTABLEZCA EN EL CONTRATO O DESDE LA FECHA EN QUE SE CUMPLAN LAS CONDICIONES PREVISTAS EN EL CONTRATO PARA EL INICIO DE LA EJECUCIÓN, DEBIENDO INDICAR LAS MISMAS EN ESTE ULTIMO CASO].

#### **CLÁUSULA SEXTA: PARTES INTEGRANTES DEL CONTRATO**

El presente contrato está conformado por las bases integradas, la oferta ganadora, así como los documentos derivados del procedimiento de selección que establezcan obligaciones para las partes.

#### **CLÁUSULA SÉTIMA: GARANTÍAS**

EL CONTRATISTA entregó al perfeccionamiento del contrato la respectiva garantía incondicional, solidaria, irrevocable, y de realización automática en el país al solo requerimiento, a favor de LA ENTIDAD, por los conceptos, montos y vigencias siguientes:

- De fiel cumplimiento del contrato: [CONSIGNAR EL MONTO], a través de la [INDICAR EL TIPO DE GARANTÍA PRESENTADA] N° [INDICAR NÚMERO DEL DOCUMENTO] emitida por [SEÑALAR EMPRESA QUE LA EMITE]. Monto que es equivalente al diez por ciento (10%) del monto del contrato original, la misma que debe mantenerse vigente hasta la conformidad de la recepción de la prestación.

#### **Importante**

*Al amparo de lo dispuesto en el numeral 149.4 del artículo 149 del Reglamento de la Ley de Contrataciones del Estado, en el caso de contratos periódicos de prestación de servicios en general, si el postor ganador de la buena pro solicita la retención del diez por ciento (10%) del monto del contrato original como garantía de fiel cumplimiento de contrato, debe consignarse lo siguiente:*

*“De fiel cumplimiento del contrato: [CONSIGNAR EL MONTO], a través de la retención que debe efectuar LA ENTIDAD, durante la primera mitad del número total de pagos a realizarse, de forma prorrateada, con cargo a ser devuelto a la finalización del mismo.”*

En el caso que corresponda, consignar lo siguiente:

- Garantía fiel cumplimiento por prestaciones accesorias: [CONSIGNAR EL MONTO], a través de la [INDICAR EL TIPO DE GARANTÍA PRESENTADA] N° [INDICAR NÚMERO DEL DOCUMENTO] emitida por [SEÑALAR EMPRESA QUE LA EMITE], la misma que debe mantenerse vigente hasta el cumplimiento total de las obligaciones garantizadas.

#### **Importante**

*Al amparo de lo dispuesto en el numeral 151.2 del artículo 151 del Reglamento de la Ley de Contrataciones del Estado, si el postor ganador de la buena pro solicita la retención del diez por ciento (10%) del monto del contrato de la prestación accesoria como garantía de fiel cumplimiento de prestaciones accesorias, debe consignarse lo siguiente:*

*“De fiel cumplimiento por prestaciones accesorias: [CONSIGNAR EL MONTO], a través de la retención que debe efectuar LA ENTIDAD, durante la primera mitad del número total de pagos a realizarse, de forma prorrateada, con cargo a ser devuelto a la finalización del mismo.”*

#### **Importante**

*De conformidad con el artículo 152 del Reglamento, no se constituirá garantía de fiel cumplimiento del contrato ni garantía de fiel cumplimiento por prestaciones accesorias, en contratos cuyos montos sean iguales o menores a doscientos mil Soles (S/ 200,000.00). Dicha excepción también aplica a los contratos derivados de procedimientos de selección por relación de ítems, cuando el monto del ítem adjudicado o la sumatoria de los montos de los ítems adjudicados no supere el monto señalado anteriormente.*

#### **CLÁUSULA OCTAVA: EJECUCIÓN DE GARANTÍAS POR FALTA DE RENOVACIÓN**

LA ENTIDAD puede solicitar la ejecución de las garantías cuando EL CONTRATISTA no las hubiere renovado antes de la fecha de su vencimiento, conforme a lo dispuesto en el literal a) del numeral 155.1 del artículo 155 del Reglamento de la Ley de Contrataciones del Estado.

#### **CLÁUSULA DÉCIMA: CONFORMIDAD DE LA PRESTACIÓN DEL SERVICIO**

La conformidad de la prestación del servicio se regula por lo dispuesto en el artículo 168 del Reglamento de la Ley de Contrataciones del Estado. La conformidad será otorgada por la Sub Unidad de Abastecimiento y Control Patrimonial en el plazo máximo de [CONSIGNAR SIETE (7) DÍAS O MÁXIMO QUINCE (15) DÍAS, EN CASO SE REQUIERA EFECTUAR PRUEBAS QUE PERMITAN VERIFICAR EL CUMPLIMIENTO DE LA OBLIGACIÓN] días de producida la recepción.

De existir observaciones, LA ENTIDAD las comunica al CONTRATISTA, indicando claramente el sentido de estas, otorgándole un plazo para subsanar no menor de dos (2) ni mayor de ocho (8) días. Dependiendo de la complejidad o sofisticación de las subsanaciones a realizar el plazo para subsanar no puede ser menor de cinco (5) ni mayor de quince (15) días. Si pese al plazo otorgado, EL CONTRATISTA no cumpliera a cabalidad con la subsanación, LA ENTIDAD puede otorgar al CONTRATISTA periodos adicionales para las correcciones pertinentes. En este supuesto corresponde aplicar la penalidad por mora desde el vencimiento del plazo para subsanar.

Este procedimiento no resulta aplicable cuando los servicios manifiestamente no cumplan con las características y condiciones ofrecidas, en cuyo caso LA ENTIDAD no otorga la conformidad, debiendo considerarse como no ejecutada la prestación, aplicándose la penalidad que corresponda por cada día de atraso.

#### **CLÁUSULA UNDÉCIMA: DECLARACIÓN JURADA DEL CONTRATISTA**

EL CONTRATISTA declara bajo juramento que se compromete a cumplir las obligaciones derivadas del presente contrato, bajo sanción de quedar inhabilitado para contratar con el Estado en caso de incumplimiento.

#### **CLÁUSULA DUODÉCIMA: RESPONSABILIDAD POR VICIOS OCULTOS**

La conformidad del servicio por parte de LA ENTIDAD no enerva su derecho a reclamar posteriormente por defectos o vicios ocultos, conforme a lo dispuesto por los artículos 40 de la Ley de Contrataciones del Estado y 173 de su Reglamento.

El plazo máximo de responsabilidad del contratista es de [CONSIGNAR TIEMPO EN AÑOS, NO MENOR DE UN (1) AÑO] año(s) contado a partir de la conformidad otorgada por LA ENTIDAD.

#### **CLÁUSULA DÉCIMA TERCERA: PENALIDADES**

Si EL CONTRATISTA incurre en retraso injustificado en la ejecución de las prestaciones objeto del contrato, LA ENTIDAD le aplica automáticamente una penalidad por mora por cada día de atraso, de acuerdo a la siguiente fórmula:

$$\text{Penalidad Diaria} = \frac{0.10 \times \text{monto vigente}}{F \times \text{plazo vigente en días}}$$

Donde:

**F = 0.25 para plazos mayores a sesenta (60) días o;**

**F = 0.40 para plazos menores o iguales a sesenta (60) días.**

El retraso se justifica a través de la solicitud de ampliación de plazo debidamente aprobado. Adicionalmente, se considera justificado el retraso y en consecuencia no se aplica penalidad, cuando EL CONTRATISTA acredite, de modo objetivamente sustentado, que el mayor tiempo transcurrido no le resulta imputable. En este último caso la calificación del retraso como justificado por parte de LA ENTIDAD no da lugar al pago de gastos generales ni costos directos de ningún tipo, conforme el numeral 162.5 del artículo 162 del Reglamento de la Ley de Contrataciones del Estado.

#### **Importante**

*De haberse previsto establecer penalidades distintas a la penalidad por mora, incluir dichas penalidades, los supuestos de aplicación de penalidad, la forma de cálculo de la penalidad para cada supuesto y el procedimiento mediante el cual se verifica el supuesto a penalizar, conforme el artículo 163 del Reglamento de la Ley de Contrataciones del Estado.*

Estas penalidades se deducen de los pagos a cuenta o del pago final, según corresponda; o si fuera necesario, se cobra del monto resultante de la ejecución de la garantía de fiel cumplimiento.

Estos dos (2) tipos de penalidades pueden alcanzar cada una un monto máximo equivalente al diez por ciento (10%) del monto del contrato vigente, o de ser el caso, del ítem que debió ejecutarse.

Cuando se llegue a cubrir el monto máximo de la penalidad por mora o el monto máximo para otras penalidades, de ser el caso, LA ENTIDAD puede resolver el contrato por incumplimiento.

#### **CLÁUSULA DÉCIMA CUARTA: RESOLUCIÓN DEL CONTRATO**

Cualquiera de las partes puede resolver el contrato, de conformidad con el numeral 32.3 del artículo 32 y artículo 36 de la Ley de Contrataciones del Estado, y el artículo 164 de su Reglamento. De darse el caso, LA ENTIDAD procederá de acuerdo a lo establecido en el artículo 165 del Reglamento de la Ley de Contrataciones del Estado.

#### **CLÁUSULA DÉCIMA QUINTA: RESPONSABILIDAD DE LAS PARTES**

Cuando se resuelva el contrato por causas imputables a algunas de las partes, se debe resarcir los daños y perjuicios ocasionados, a través de la indemnización correspondiente. Ello no obsta la aplicación de las sanciones administrativas, penales y pecuniarias a que dicho incumplimiento diere lugar, en el caso que éstas correspondan.

Lo señalado precedentemente no exime a ninguna de las partes del cumplimiento de las demás obligaciones previstas en el presente contrato.

#### **CLÁUSULA DÉCIMA SEXTA: ANTICORRUPCIÓN**

EL CONTRATISTA declara y garantiza no haber, directa o indirectamente, o tratándose de una persona jurídica a través de sus socios, integrantes de los órganos de administración, apoderados, representantes legales, funcionarios, asesores o personas vinculadas a las que se refiere el artículo 7 del Reglamento de la Ley de Contrataciones del Estado, ofrecido, negociado o efectuado, cualquier pago o, en general, cualquier beneficio o incentivo ilegal en relación al contrato.

Asimismo, el CONTRATISTA se obliga a conducirse en todo momento, durante la ejecución del contrato, con honestidad, probidad, veracidad e integridad y de no cometer actos ilegales o de corrupción, directa o indirectamente o a través de sus socios, accionistas, participacionistas, integrantes de los órganos de administración, apoderados, representantes legales, funcionarios, asesores y personas vinculadas a las que se refiere el artículo 7 del Reglamento de la Ley de Contrataciones del Estado.

Además, EL CONTRATISTA se compromete a i) comunicar a las autoridades competentes, de manera directa y oportuna, cualquier acto o conducta ilícita o corrupta de la que tuviera conocimiento; y ii) adoptar medidas técnicas, organizativas y/o de personal apropiadas para evitar los referidos actos o prácticas.

Finalmente, EL CONTRATISTA se compromete a no colocar a los funcionarios públicos con los que deba interactuar, en situaciones reñidas con la ética. En tal sentido, reconoce y acepta la prohibición de ofrecerles a éstos cualquier tipo de obsequio, donación, beneficio y/o gratificación, ya sea de bienes o servicios, cualquiera sea la finalidad con la que se lo haga.

#### **CLÁUSULA DÉCIMA SÉTIMA: MARCO LEGAL DEL CONTRATO**

Sólo en lo no previsto en este contrato, en la Ley de Contrataciones del Estado y su Reglamento, en las directivas que emita el OSCE y demás normativa especial que resulte aplicable, serán de aplicación supletoria las disposiciones pertinentes del Código Civil vigente, cuando corresponda, y demás normas de derecho privado.

#### **CLÁUSULA DÉCIMA OCTAVA: SOLUCIÓN DE CONTROVERSIAS<sup>16</sup>**

Las controversias que surjan entre LAS PARTES durante la ejecución del contrato se resuelven mediante conciliación o arbitraje.

El inicio de la conciliación o arbitraje deberá ser notificado a los domicilios de las partes consignado en el presente contrato y al domicilio de la Procuraduría Pública del Ministerio de Vivienda, Construcción y Saneamiento, ubicado en Av. República de Panamá 3650, distrito de San Isidro, provincia y departamento de Lima o en el vigente publicado en el diario oficial El Peruano, al momento de inicio de la controversia.

Facultativamente, cualquiera de LAS PARTES tiene el derecho a solicitar una conciliación dentro del plazo de caducidad correspondiente, según lo señalado en la Texto Único Ordenado de la Ley de Contrataciones del Estado y su Reglamento, sin perjuicio de recurrir al arbitraje, en caso no se llegue a un acuerdo entre ambas partes, se llegue a un acuerdo parcial o concluyera por inasistencia de una o ambas partes.

Las partes acuerdan que, si la conciliación corresponde ser tramitada fuera del radio urbano de la Entidad consignado en el contrato y/o de la Procuraduría Pública del Ministerio de Vivienda, Construcción y Saneamiento se llevará a cabo de forma virtual, para ello las partes deben señalar un correo electrónico válido y un número de contacto, conforme lo indicado en el artículo 10 del Decreto Supremo N° 008-2021-JUS, que modifica el Reglamento de la Ley N° 26872, Ley de Conciliación.

Cualquiera de LAS PARTES tiene derecho a iniciar el arbitraje a fin de resolver dichas controversias dentro del plazo de caducidad previsto en el Texto Único Ordenado de Ley de Contrataciones del Estado y su Reglamento.

Las partes acuerdan no iniciar procedimiento de árbitro de emergencia en ningún centro arbitral. El arbitraje será de derecho e institucional, resuelto por Árbitro Único si la cuantía de la controversia es igual o menor de sesenta (60) UITs. Para controversias mayores a sesenta a sesenta (60) UITs o cuantía indeterminada será resuelta por un Tribunal Arbitral conformado por tres (3) árbitros.

El arbitraje podrá ser iniciado, indistintamente, ante las siguientes instituciones arbitrales:

- Centro de Análisis y Resolución de Conflictos de la Pontificia Universidad Católica del Perú.
- Centro de Comercio Americana del Perú (AmCham Perú).
- Sistema Nacional de Arbitraje (SNA-OSCE).

Será inválido y/o ineficaz y/o nulo el arbitraje iniciado en un centro distinto a los indicados en el párrafo anterior.

No se aplicará el reglamento de los Centros Arbitrales, mencionados, en los siguientes aspectos:

- a) Los plazos para presentar los escritos de demanda, contestación y/o reconvencción será no menor de treinta (30) días hábiles.

Para la interposición de tachas y oposiciones contra los medios probatorios presentados con posterioridad a los escritos postulatorios, el plazo será no menor de diez (10) días hábiles.

Las partes podrán presentar medios probatorios hasta antes del cierre de la etapa probatoria.

<sup>16</sup> De acuerdo con el numeral 225.3 del artículo 225 del Reglamento, las partes pueden recurrir al arbitraje ad hoc cuando las controversias deriven de procedimientos de selección cuyo valor estimado sea menor o igual a cinco millones con 00/100 soles (S/ 5 000 000,00).



- b) En caso se ofrezca una pericia de parte o se efectúe una pericia de oficio, dicha labor debe ser encomendada, según corresponda, por la parte que la ofrece o por el Árbitro Único o Tribunal Arbitral, a una persona natural o jurídica de reconocida especialidad en la materia. Una vez presentado el dictamen o informe pericial correspondiente, la (s) parte (s) deberán absolverlo o formular sus observaciones en un plazo no menor de treinta (30) días hábiles.
- c) El plazo para presentar reconsideración será de diez (10) días hábiles, el mismo plazo rige para su absolución.
- d) El plazo para presentar recusación será de diez (10) días hábiles.
- e) El plazo para presentar alegatos será no menor de veinte (20) días hábiles.
- f) El plazo para presentar las solicitudes de interpretación, rectificación, exclusión o integración será no menor de quince (15) días hábiles.
- g) No será de aplicación las reglas de la IBA (International Bar Association).

En el proceso arbitral, las partes no podrán demandar intereses legales sobre los gastos arbitrales, ni el Árbitro Único o Tribunal Arbitral ordenar el pago del mismo

**CLÁUSULA DÉCIMA NOVENA: FACULTAD DE ELEVAR A ESCRITURA PÚBLICA**

Cualquiera de las partes puede elevar el presente contrato a Escritura Pública corriendo con todos los gastos que demande esta formalidad.

**CLÁUSULA VIGÉSIMA: DOMICILIO PARA EFECTOS DE LA EJECUCIÓN CONTRACTUAL**

Las partes declaran el siguiente domicilio para efecto de las notificaciones que se realicen durante la ejecución del presente contrato:

DOMICILIO DE LA ENTIDAD: [.....]

DOMICILIO DEL CONTRATISTA: [CONSIGNAR EL DOMICILIO SEÑALADO POR EL POSTOR GANADOR DE LA BUENA PRO AL PRESENTAR LOS REQUISITOS PARA EL PERFECCIONAMIENTO DEL CONTRATO]

La variación del domicilio aquí declarado de alguna de las partes debe ser comunicada a la otra parte, formalmente y por escrito, con una anticipación no menor de quince (15) días calendario.

De acuerdo con las bases integradas, la oferta y las disposiciones del presente contrato, las partes lo firman por duplicado en señal de conformidad en la ciudad de [.....] al [CONSIGNAR FECHA].

\_\_\_\_\_  
"LA ENTIDAD"

\_\_\_\_\_  
"EL CONTRATISTA"

**Importante**

*Este documento puede firmarse digitalmente si ambas partes cuentan con firma digital, según la Ley N° 27269, Ley de Firmas y Certificados Digitales<sup>17</sup>.*

<sup>17</sup> Para mayor información sobre la normativa de firmas y certificados digitales ingresar a: <https://www.indecopi.gob.pe/web/firmas-digitales/firmar-y-certificados-digitales>

## ANEXOS

## ANEXO N° 1

### DECLARACIÓN JURADA DE DATOS DEL POSTOR

Señores

#### COMITÉ DE SELECCIÓN

#### ADJUDICACIÓN SIMPLIFICADA N° 32-2024-PNSR

Presente.-

El que se suscribe, [.....], postor y/o Representante Legal de [CONSIGNAR EN CASO DE SER PERSONA JURÍDICA], identificado con [CONSIGNAR TIPO DE DOCUMENTO DE IDENTIDAD] N° [CONSIGNAR NÚMERO DE DOCUMENTO DE IDENTIDAD], con poder inscrito en la localidad de [CONSIGNAR EN CASO DE SER PERSONA JURÍDICA] en la Ficha N° [CONSIGNAR EN CASO DE SER PERSONA JURÍDICA] Asiento N° [CONSIGNAR EN CASO DE SER PERSONA JURÍDICA], **DECLARO BAJO JURAMENTO** que la siguiente información se sujeta a la verdad:

Nombre, Denominación o Razón Social :				
Domicilio Legal :				
RUC :		Teléfono(s) :		
MYPE <sup>18</sup>		Sí	No	
Correo electrónico :				

#### Autorización de notificación por correo electrónico:

Autorizo que se notifiquen al correo electrónico indicado las siguientes actuaciones:

1. Solicitud de la descripción a detalle de todos los elementos constitutivos de la oferta.
2. Solicitud de reducción de la oferta económica.
3. Solicitud de subsanación de los requisitos para perfeccionar el contrato.
4. Solicitud para presentar los documentos para perfeccionar el contrato, según orden de prelación, de conformidad con lo previsto en el artículo 141 del Reglamento.
5. Respuesta a la solicitud de acceso al expediente de contratación.
6. Notificación de la orden de servicios<sup>19</sup>

Asimismo, me comprometo a remitir la confirmación de recepción, en el plazo máximo de dos (2) días hábiles de recibida la comunicación.

[CONSIGNAR CIUDAD Y FECHA]

.....  
**Firma, Nombres y Apellidos del postor o Representante legal, según corresponda**

#### Importante

*La notificación dirigida a la dirección de correo electrónico consignada se entenderá válidamente efectuada cuando la Entidad reciba acuse de recepción.*

<sup>18</sup> Esta información será verificada por la Entidad en la página web del Ministerio de Trabajo y Promoción del Empleo en la sección consulta de empresas acreditadas en el REMYPE en el link <http://www2.trabajo.gob.pe/servicios-en-linea-2-2/> y se tendrá en consideración, en caso el postor ganador de la buena pro solicite la retención del diez por ciento (10%) del monto del contrato, en calidad de garantía de fiel cumplimiento, en los contratos periódicos de prestación de servicios, según lo señalado en el numeral 149.4 del artículo 149 y numeral 151.2 del artículo 151 del Reglamento. Asimismo, dicha información se tendrá en cuenta en caso de empate, conforme a lo previsto en el artículo 91 del Reglamento.

<sup>19</sup> Cuando el monto del valor estimado del procedimiento o del ítem no supere los doscientos mil Soles (S/ 200,000.00), en caso se haya optado por perfeccionar el contrato con una orden de servicios.

Importante

Cuando se trate de consorcios, la declaración jurada es la siguiente:

ANEXO N° 1

DECLARACIÓN JURADA DE DATOS DEL POSTOR

Señores

**COMITÉ DE SELECCIÓN**

**ADJUDICACIÓN SIMPLIFICADA N° 32-2024-PNSR ]**

Presente.-

El que se suscribe, [...], representante común del consorcio [CONSIGNAR EL NOMBRE DEL CONSORCIO], identificado con [CONSIGNAR TIPO DE DOCUMENTO DE IDENTIDAD] N° [CONSIGNAR NÚMERO DE DOCUMENTO DE IDENTIDAD], **DECLARO BAJO JURAMENTO** que la siguiente información se sujeta a la verdad:

Datos del consorciado 1				
Nombre, Denominación o Razón Social :				
Domicilio Legal :				
RUC :	Teléfono(s) :			
MYPE <sup>20</sup>		Sí	No	
Correo electrónico :				

Datos del consorciado 2				
Nombre, Denominación o Razón Social :				
Domicilio Legal :				
RUC :	Teléfono(s) :			
MYPE <sup>21</sup>		Sí	No	
Correo electrónico :				

Datos del consorciado ...				
Nombre, Denominación o Razón Social :				
Domicilio Legal :				
RUC :	Teléfono(s) :			
MYPE <sup>22</sup>		Sí	No	
Correo electrónico :				

**Autorización de notificación por correo electrónico:**

Correo electrónico del consorcio:
-----------------------------------

Autorizo que se notifiquen al correo electrónico indicado las siguientes actuaciones:

1. Solicitud de la descripción a detalle de todos los elementos constitutivos de la oferta.

<sup>20</sup> En los contratos periódicos de prestación de servicios, esta información será verificada por la Entidad en la página web del Ministerio de Trabajo y Promoción del Empleo en la sección consulta de empresas acreditadas en el REMYPE en el link <http://www2.trabajo.gob.pe/servicios-en-linea-2-2/> y se tendrá en consideración, en caso el consorcio ganador de la buena pro solicite la retención del diez por ciento (10%) del monto del contrato, en calidad de garantía de fiel cumplimiento, según lo señalado en el numeral 149.4 del artículo 149 y numeral 151.2 del artículo 151 del Reglamento. Asimismo, dicha información se tendrá en cuenta en caso de empate, conforme a lo previsto en el artículo 91 del Reglamento. Para dichos efectos, todos los integrantes del consorcio deben acreditar la condición de micro o pequeña empresa.

<sup>21</sup> Ibidem.

<sup>22</sup> Ibidem.

2. Solicitud de reducción de la oferta económica.
3. Solicitud de subsanación de los requisitos para perfeccionar el contrato.
4. Solicitud para presentar los documentos para perfeccionar el contrato, según orden de prelación, de conformidad con lo previsto en el artículo 141 del Reglamento.
5. Respuesta a la solicitud de acceso al expediente de contratación.
6. Notificación de la orden de servicios<sup>23</sup>

Asimismo, me comprometo a remitir la confirmación de recepción, en el plazo máximo de dos (2) días hábiles de recibida la comunicación.

[CONSIGNAR CIUDAD Y FECHA]

.....  
**Firma, Nombres y Apellidos del representante  
común del consorcio**

**Importante**

*La notificación dirigida a la dirección de correo electrónico consignada se entenderá válidamente efectuada cuando la Entidad reciba acuse de recepción.*

---

<sup>23</sup> Cuando el monto del valor estimado del procedimiento o del ítem no supere los doscientos mil Soles (S/ 200,000.00), en caso se haya optado por perfeccionar el contrato con una orden de servicios.

## ANEXO N° 2

### DECLARACIÓN JURADA (ART. 52 DEL REGLAMENTO DE LA LEY DE CONTRATACIONES DEL ESTADO)

Señores

**COMITÉ DE SELECCIÓN**

**ADJUDICACIÓN SIMPLIFICADA N° 32-2024-PNSR**

Presente.-

Mediante el presente el suscrito, postor y/o Representante Legal de [CONSIGNAR EN CASO DE SER PERSONA JURÍDICA], declaro bajo juramento:

- i. No haber incurrido y me obligo a no incurrir en actos de corrupción, así como a respetar el principio de integridad.
- ii. No tener impedimento para postular en el procedimiento de selección ni para contratar con el Estado, conforme al artículo 11 de la Ley de Contrataciones del Estado.
- iii. Conocer las sanciones contenidas en la Ley de Contrataciones del Estado y su Reglamento, así como las disposiciones aplicables de la Ley N° 27444, Ley del Procedimiento Administrativo General.
- iv. Participar en el presente proceso de contratación en forma independiente sin mediar consulta, comunicación, acuerdo, arreglo o convenio con ningún proveedor; y, conocer las disposiciones del Decreto Legislativo N° 1034, Decreto Legislativo que aprueba la Ley de Represión de Conductas Anticompetitivas.
- v. Conocer, aceptar y someterme a las bases, condiciones y reglas del procedimiento de selección.
- vi. Ser responsable de la veracidad de los documentos e información que presento en el presente procedimiento de selección.
- vii. Comprometerme a mantener la oferta presentada durante el procedimiento de selección y a perfeccionar el contrato, en caso de resultar favorecido con la buena pro.

[CONSIGNAR CIUDAD Y FECHA]

.....  
**Firma, Nombres y Apellidos del postor o  
Representante legal, según corresponda**

#### **Importante**

*En el caso de consorcios, cada integrante debe presentar esta declaración jurada, salvo que sea presentada por el representante común del consorcio.*



### ANEXO N° 3

#### DECLARACIÓN JURADA DE CUMPLIMIENTO DE LOS TÉRMINOS DE REFERENCIA

Señores

**COMITÉ DE SELECCIÓN**

**ADJUDICACIÓN SIMPLIFICADA N° 32-2024-PNSR**

Presente.-

Es grato dirigirme a usted, para hacer de su conocimiento que luego de haber examinado las bases y demás documentos del procedimiento de la referencia y, conociendo todos los alcances y las condiciones detalladas en dichos documentos, el postor que suscribe ofrece el servicio de [CONSIGNAR EL OBJETO DE LA CONVOCATORIA], de conformidad con los Términos de Referencia que se indican en el numeral 3.1 del Capítulo III de la sección específica de las bases y los documentos del procedimiento.

[CONSIGNAR CIUDAD Y FECHA]

.....  
**Firma, Nombres y Apellidos del postor o  
Representante legal o común, según corresponda**

#### **Importante**

*Adicionalmente, puede requerirse la presentación de documentación que acredite el cumplimiento de los términos de referencia, conforme a lo indicado en el acápite relacionado al contenido de las ofertas de la presente sección de las bases.*

**ANEXO N° 4**

**DECLARACIÓN JURADA DE PLAZO DE PRESTACIÓN DEL SERVICIO**

Señores

**COMITÉ DE SELECCIÓN**

**ADJUDICACIÓN SIMPLIFICADA N° 32-2024-PNSR**

Presente.-

Mediante el presente, con pleno conocimiento de las condiciones que se exigen en las bases del procedimiento de la referencia, me comprometo a prestar el servicio objeto del presente procedimiento de selección en el plazo de [CONSIGNAR EL PLAZO OFERTADO].

[CONSIGNAR CIUDAD Y FECHA]

.....  
**Firma, Nombres y Apellidos del postor o  
Representante legal o común, según corresponda**

## ANEXO N° 5

### PROMESA DE CONSORCIO

(Sólo para el caso en que un consorcio se presente como postor)

Señores

**COMITÉ DE SELECCIÓN**

**ADJUDICACIÓN SIMPLIFICADA N° 32-2024-PNSR**

Presente.-

Los suscritos declaramos expresamente que hemos convenido en forma irrevocable, durante el lapso que dure el procedimiento de selección, para presentar una oferta conjunta a la **ADJUDICACIÓN SIMPLIFICADA N° [CONSIGNAR NOMENCLATURA DEL PROCEDIMIENTO]**

Asimismo, en caso de obtener la buena pro, nos comprometemos a formalizar el contrato de consorcio, de conformidad con lo establecido por el artículo 140 del Reglamento de la Ley de Contrataciones del Estado, bajo las siguientes condiciones:

a) Integrantes del consorcio

1. [NOMBRE, DENOMINACIÓN O RAZÓN SOCIAL DEL CONSORCIADO 1].
2. [NOMBRE, DENOMINACIÓN O RAZÓN SOCIAL DEL CONSORCIADO 2].

b) Designamos a [CONSIGNAR NOMBRES Y APELLIDOS DEL REPRESENTANTE COMÚN], identificado con [CONSIGNAR TIPO DE DOCUMENTO DE IDENTIDAD] N° [CONSIGNAR NÚMERO DE DOCUMENTO DE IDENTIDAD], como representante común del consorcio para efectos de participar en todos los actos referidos al procedimiento de selección, suscripción y ejecución del contrato correspondiente con [CONSIGNAR NOMBRE DE LA ENTIDAD].

Asimismo, declaramos que el representante común del consorcio no se encuentra impedido, inhabilitado ni suspendido para contratar con el Estado.

c) Fijamos nuestro domicilio legal común en [.....].

d) Las obligaciones que corresponden a cada uno de los integrantes del consorcio son las siguientes:

1. OBLIGACIONES DE [NOMBRE, DENOMINACIÓN O RAZÓN SOCIAL DEL CONSORCIADO 1] [ % ]<sup>24</sup>

[DESCRIBIR LAS OBLIGACIONES DEL CONSORCIADO 1]

2. OBLIGACIONES DE [NOMBRE, DENOMINACIÓN O RAZÓN SOCIAL DEL CONSORCIADO 2] [ % ]<sup>25</sup>

[DESCRIBIR LAS OBLIGACIONES DEL CONSORCIADO 2]

TOTAL OBLIGACIONES 100%<sup>26</sup>

<sup>24</sup> Consignar únicamente el porcentaje total de las obligaciones, el cual debe ser expresado en número entero, sin decimales.

<sup>25</sup> Consignar únicamente el porcentaje total de las obligaciones, el cual debe ser expresado en número entero, sin decimales.

<sup>26</sup> Este porcentaje corresponde a la sumatoria de los porcentajes de las obligaciones de cada uno de los integrantes del consorcio.

[CONSIGNAR CIUDAD Y FECHA]

.....  
**Consortiado 1**  
Nombres, apellidos y firma del Consortiado 1  
o de su Representante Legal  
Tipo y N° de Documento de Identidad

.....  
**Consortiado 2**  
Nombres, apellidos y firma del Consortiado 2  
o de su Representante Legal  
Tipo y N° de Documento de Identidad

**Importante**

*De conformidad con el artículo 52 del Reglamento, las firmas de los integrantes del consorcio deben ser legalizadas.*

## ANEXO N° 6

### PRECIO DE LA OFERTA

Señores

**COMITÉ DE SELECCIÓN**

**ADJUDICACIÓN SIMPLIFICADA N° 32-2024-PNSR**

Presente.-

Es grato dirigirme a usted, para hacer de su conocimiento que, de acuerdo con las bases, mi oferta es la siguiente:

CONCEPTO	PRECIO TOTAL
<b>TOTAL</b>	

El precio de la oferta [CONSIGNAR LA MONEDA DE LA CONVOCATORIA] incluye todos los tributos, seguros, transporte, inspecciones, pruebas y, de ser el caso, los costos laborales conforme a la legislación vigente, así como cualquier otro concepto que pueda tener incidencia sobre el costo del servicio a contratar; excepto la de aquellos postores que gocen de alguna exoneración legal, no incluirán en el precio de su oferta los tributos respectivos.

[CONSIGNAR CIUDAD Y FECHA]

.....  
**Firma, Nombres y Apellidos del postor o  
Representante legal o común, según corresponda**

#### Importante

- *El postor debe consignar el precio total de la oferta, sin perjuicio que, de resultar favorecido con la buena pro, presente el detalle de precios unitarios para el perfeccionamiento del contrato.*
- *En caso que el postor reduzca su oferta, según lo previsto en el artículo 68 del Reglamento, debe presentar nuevamente este Anexo.*
- *El postor que goce de alguna exoneración legal, debe indicar que su oferta no incluye el tributo materia de la exoneración, debiendo incluir el siguiente texto:  
  
Mi oferta no incluye [CONSIGNAR EL TRIBUTO MATERIA DE LA EXONERACIÓN].*

ANEXO N° 8

EXPERIENCIA DEL POSTOR EN LA ESPECIALIDAD

Señores  
**[COMITÉ DE SELECCIÓN  
ADJUDICACIÓN SIMPLIFICADA N° 32-2024-PNSR  
Presente.-**

Mediante el presente, el suscrito detalla la siguiente EXPERIENCIA EN LA ESPECIALIDAD:

N°	CLIENTE	OBJETO DEL CONTRATO	N° CONTRATO / O/S / COMPROBANTE DE PAGO	FECHA DEL CONTRATO O CP <sup>27</sup>	FECHA DE LA CONFORMIDAD DE SER EL CASO <sup>28</sup>	EXPERIENCIA PROVENIENTE <sup>29</sup> DE:	MONEDA	IMPORTE <sup>30</sup>	TIPO DE CAMBIO VENTA <sup>31</sup>	MONTO FACTURADO ACUMULADO <sup>32</sup>
1										
2										
3										
4										

<sup>27</sup> Se refiere a la fecha de suscripción del contrato, de la emisión de la Orden de Servicios o de cancelación del comprobante de pago, según corresponda.

<sup>28</sup> Únicamente, cuando la fecha del perfeccionamiento del contrato, sea previa a los ocho (8) años anteriores a la fecha de presentación de ofertas, caso en el cual el postor debe acreditar que la conformidad se emitió dentro de dicho periodo.

<sup>29</sup> Si el titular de la experiencia no es el postor, consignar si dicha experiencia corresponde a la matriz en caso que el postor sea sucursal, o fue transmitida por reorganización societaria, debiendo acompañar la documentación sustentatoria correspondiente. Al respecto, según la Opinión N° 216-2017/DTN “Considerando que la sociedad matriz y la sucursal constituyen la misma persona jurídica, la sucursal puede acreditar como suya la experiencia de su matriz”. Del mismo modo, según lo previsto en la Opinión N° 010-2013/DTN, “... en una operación de reorganización societaria que comprende tanto una fusión como una escisión, la sociedad resultante podrá acreditar como suya la experiencia de la sociedad incorporada o absorbida, que se extingue producto de la fusión; asimismo, si en virtud de la escisión se transfiere un bloque patrimonial consistente en una línea de negocio completa, la sociedad resultante podrá acreditar como suya la experiencia de la sociedad escindida, correspondiente a la línea de negocio transmitida. De esta manera, la sociedad resultante podrá emplear la experiencia transmitida, como consecuencia de la reorganización societaria antes descrita, en los futuros procesos de selección en los que participe”.

<sup>30</sup> Se refiere al monto del contrato ejecutado incluido adicionales y reducciones, de ser el caso.

<sup>31</sup> El tipo de cambio venta debe corresponder al publicado por la SBS correspondiente a la fecha de suscripción del contrato, de la emisión de la Orden de Servicios o de cancelación del comprobante de pago, según corresponda.

<sup>32</sup> Consignar en la moneda establecida en las bases.



N°	CLIENTE	OBJETO DEL CONTRATO	N° CONTRATO / O/S / COMPROBANTE DE PAGO	FECHA DEL CONTRATO O CP <sup>27</sup>	FECHA DE LA CONFORMIDAD DE SER EL CASO <sup>28</sup>	EXPERIENCIA PROVENIENTE <sup>29</sup> DE:	MONEDA	IMPORTE <sup>30</sup>	TIPO DE CAMBIO VENTA <sup>31</sup>	MONTO FACTURADO ACUMULADO <sup>32</sup>
5										
6										
7										
8										
9										
10										
	...									
20										
TOTAL										

[CONSIGNAR CIUDAD Y FECHA]

.....  
Firma, Nombres y Apellidos del postor o  
Representante legal o común, según corresponda

**ANEXO N° 9**

**DECLARACIÓN JURADA  
(NUMERAL 49.4 DEL ARTÍCULO 49 DEL REGLAMENTO)**

Señores  
**COMITÉ DE SELECCIÓN**  
**ADJUDICACIÓN SIMPLIFICADA N° 32-2024-PNSR**  
Presente.-

Mediante el presente el suscrito, postor y/o Representante Legal de [CONSIGNAR EN CASO DE SER PERSONA JURÍDICA], declaro que la experiencia que acredito de la empresa [CONSIGNAR LA DENOMINACIÓN DE LA PERSONA JURÍDICA] como consecuencia de una reorganización societaria, no se encuentra en el supuesto establecido en el numeral 49.4 del artículo 49 del Reglamento.

[CONSIGNAR CIUDAD Y FECHA]

.....  
**Firma, Nombres y Apellidos del postor o  
Representante legal, según corresponda**

**Importante**

*A efectos de cautelar la veracidad de esta declaración, el postor puede verificar la información de la Relación de Proveedores Sancionados por el Tribunal de Contrataciones del Estado con Sanción Vigente en <http://portal.osce.gob.pe/rnp/content/relación-de-proveedores-sancionados>. También le asiste dicha facultad al órgano encargado de las contrataciones o al órgano de la Entidad al que se le haya asignado la función de verificación de la oferta presentada por el postor ganador de la buena pro.*

**ANEXO N° 11**

**SOLICITUD DE BONIFICACIÓN DEL CINCO POR CIENTO (5%) POR TENER LA CONDICIÓN DE MICRO Y PEQUEÑA EMPRESA**

Señores

**COMITÉ DE SELECCIÓN**

**ADJUDICACIÓN SIMPLIFICADA N° 32-2024-PNSR**

Presente.-

Mediante el presente el suscrito, postor y/o Representante legal de [CONSIGNAR EN CASO DE SER PERSONA JURÍDICA], solicito la asignación de la bonificación del cinco por ciento (5%) sobre el puntaje total obtenido, debido a que mi representada cuenta con la condición de micro y pequeña empresa.

[CONSIGNAR CIUDAD Y FECHA]

.....  
**Firma, Nombres y Apellidos del postor o  
Representante legal o común, según corresponda**

**Importante**

- *Para asignar la bonificación, el órgano encargado de las contrataciones o comité de selección, según corresponda, verifica la página web del Ministerio de Trabajo y Promoción del Empleo en la sección consulta de empresas acreditadas en el REMYPE en el link <http://www2.trabajo.gob.pe/servicios-en-linea-2-2/>.*
- *Para que un consorcio pueda acceder a la bonificación, cada uno de sus integrantes debe cumplir con la condición de micro y pequeña empresa.*

## ANEXO N° 12

### AUTORIZACIÓN DE NOTIFICACIÓN DE LA DECISIÓN DE LA ENTIDAD SOBRE LA SOLICITUD DE AMPLIACIÓN DE PLAZO MEDIANTE MEDIOS ELECTRÓNICOS DE COMUNICACIÓN

(DOCUMENTO A PRESENTAR EN EL PERFECCIONAMIENTO DEL CONTRATO)

Señores

**COMITÉ DE SELECCIÓN**

**ADJUDICACIÓN SIMPLIFICADA N° 32-2024-PNSR**

Presente.-

El que se suscribe, [...], postor adjudicado y/o Representante Legal de [CONSIGNAR EN CASO DE SER PERSONA JURÍDICA], identificado con [CONSIGNAR TIPO DE DOCUMENTO DE IDENTIDAD] N° [CONSIGNAR NÚMERO DE DOCUMENTO DE IDENTIDAD], autorizo que durante la ejecución del contrato se me notifique al correo electrónico [INDICAR EL CORREO ELECTRÓNICO] lo siguiente:

✓ Notificación de la decisión de la Entidad respecto a la solicitud de ampliación de plazo.

[CONSIGNAR CIUDAD Y FECHA]

.....  
**Firma, Nombres y Apellidos del postor o  
Representante legal o común, según corresponda**

#### **Importante**

*La notificación de la decisión de la Entidad respecto a la solicitud de ampliación de plazo se efectúa por medios electrónicos de comunicación, siempre que se cuente con la autorización correspondiente y sea posible obtener un acuse de recibo a través del mecanismo utilizado.*