

BASES ESTÁNDAR DE ADJUDICACIÓN SIMPLIFICADA PARA LA CONTRATACIÓN DEL SERVICIO DE CONSULTORÍA DE OBRA

Aprobado mediante Directiva N° 001-2019-OSCE/CD



SUB DIRECCIÓN DE NORMATIVIDAD – DIRECCIÓN TÉCNICO NORMATIVA
ORGANISMO SUPERVISOR DE LAS CONTRATACIONES DEL ESTADO - OSCE

SIMBOLOGÍA UTILIZADA:

N°	Símbolo	Descripción
1	[ABC] / [.....]	La información solicitada dentro de los corchetes sombreados debe ser completada por la Entidad durante la elaboración de las bases.
2	[ABC] / [.....]	Es una indicación, o información que deberá ser completada por la Entidad con posterioridad al otorgamiento de la buena pro para el caso específico de la elaboración de la PROFORMA DEL CONTRATO; o por los proveedores, en el caso de los ANEXOS de la oferta.
3	<div>Importante</div> <div>• Abc</div>	Se refiere a consideraciones importantes a tener en cuenta por el órgano encargado de las contrataciones o comité de selección, según corresponda y por los proveedores.
4	<div>Advertencia</div> <div>• Abc</div>	Se refiere a advertencias a tener en cuenta por el órgano encargado de las contrataciones o comité de selección, según corresponda y por los proveedores.
5	<div>Importante para la Entidad</div> <div>• Xyz</div>	Se refiere a consideraciones importantes a tener en cuenta por el órgano encargado de las contrataciones o comité de selección, según corresponda y deben ser eliminadas una vez culminada la elaboración de las bases.

CARACTERÍSTICAS DEL DOCUMENTO:

Las bases estándar deben ser elaboradas en formato WORD, y deben tener las siguientes características:

N°	Características	Parámetros
1	Márgenes	Superior : 2.5 cm Inferior: 2.5 cm Izquierda: 2.5 cm Derecha: 2.5 cm
2	Fuente	Arial
3	Estilo de Fuente	Normal: Para el contenido en general Cursiva: Para el encabezado y pie de página Para las Consideraciones importantes (Ítem 3 del cuadro anterior)
4	Color de Fuente	Automático: Para el contenido en general Azul : Para las Consideraciones importantes (Ítem 3 del cuadro anterior)
5	Tamaño de Letra	16 : Para las dos primeras hojas de las Secciones General y Específica 11 : Para el nombre de los Capítulos. 10 : Para el cuerpo del documento en general 9 : Para el encabezado y pie de página Para el contenido de los cuadros, pudiendo variar, según la necesidad 8 : Para las Notas al pie
6	Alineación	Justificada: Para el contenido en general y notas al pie. Centrada : Para la primera página, los títulos de las Secciones y nombres de los Capítulos)
7	Interlineado	Sencillo
8	Espaciado	Anterior : 0 Posterior : 0
9	Subrayado	Para los nombres de las Secciones y para resaltar o hacer hincapié en algún concepto

INSTRUCCIONES DE USO:

- Una vez registrada la información solicitada dentro de los corchetes sombreados en gris, el texto deberá quedar en letra tamaño 10, con estilo normal, sin formato de negrita y sin sombrear.
- La nota **IMPORTANTE** no puede ser modificada ni eliminada en la Sección General. En el caso de la Sección Específica debe seguirse la instrucción que se indica en dicha nota.



BASES ESTÁNDAR DE ADJUDICACIÓN SIMPLIFICADA PARA LA CONTRATACIÓN DEL SERVICIO DE CONSULTORÍA DE OBRA¹

ADJUDICACIÓN SIMPLIFICADA Nº 16-2024-MPA/CH-CS-1

SEGUNDA CONVOCATORIA

CONTRATACIÓN DEL SERVICIO DE CONSULTORÍA DE OBRA

PARA LA SUPERVISION DE LA OBRA: MEJORAMIENTO DEL SERVICIO DE PROVISIÓN DE AGUA PARA RIEGO EN LA MARGEN DERECHA DEL RÍO CHALHUANCA, DISTRITO DE CHALHUANCA- PROVINCIA DE AYMARAES-DEPARTAMENTO DE APURÍMAC”.

¹ Estas Bases se utilizarán para la contratación del servicio de consultoría de obra. Para tal efecto, se deberá tener en cuenta la siguiente definición:

Consultoría de obra: Servicios profesionales altamente calificados consistente en la elaboración del expediente técnico de obras, en la supervisión de la elaboración del expediente técnico de obra o en la supervisión de obras.



DEBER DE COLABORACIÓN

La Entidad y todo proveedor que se someta a las presentes Bases, sea como participante, postor y/o contratista, deben conducir su actuación conforme a los principios previstos en la Ley de Contrataciones del Estado.

En este contexto, se encuentran obligados a prestar su colaboración al OSCE y a la Secretaría Técnica de la Comisión de Defensa de la Libre Competencia del INDECOPI, en todo momento según corresponda a sus competencias, a fin de comunicar presuntos casos de fraude, colusión y corrupción por parte de los funcionarios y servidores de la Entidad, así como los proveedores y demás actores que participan en el proceso de contratación.

De igual forma, deben poner en conocimiento del OSCE y a la Secretaría Técnica de la Comisión de Defensa de la Libre Competencia del INDECOPI los indicios de conductas anticompetitivas que se presenten durante el proceso de contratación, en los términos del Decreto Legislativo N° 1034, "Ley de Represión de Conductas Anticompetitivas", o norma que la sustituya, así como las demás normas de la materia.

La Entidad y todo proveedor que se someta a las presentes Bases, sea como participante, postor y/o contratista del proceso de contratación deben permitir al OSCE o a la Secretaría Técnica de la Comisión de Defensa de la Libre Competencia del INDECOPI el acceso a la información referida a las contrataciones del Estado que sea requerida, prestar testimonio o absolución de posiciones que se requieran, entre otras formas de colaboración.



SECCIÓN GENERAL

DISPOSICIONES COMUNES DEL PROCEDIMIENTO DE SELECCIÓN

(ESTA SECCIÓN NO DEBE SER MODIFICADA EN NINGÚN EXTREMO, BAJO SANCIÓN DE NULIDAD)

CAPÍTULO I ETAPAS DEL PROCEDIMIENTO DE SELECCIÓN

1.1. REFERENCIAS

Cuando en el presente documento se mencione la palabra Ley, se entiende que se está haciendo referencia a la Ley N° 30225, Ley de Contrataciones del Estado, y cuando se mencione la palabra Reglamento, se entiende que se está haciendo referencia al Reglamento de la Ley de Contrataciones del Estado aprobado por Decreto Supremo N° 344-2018-EF.

Las referidas normas incluyen sus respectivas modificaciones, de ser el caso.

1.2. CONVOCATORIA

Se realiza a través de su publicación en el SEACE de conformidad con lo señalado en el artículo 54 del Reglamento, en la fecha señalada en el calendario del procedimiento de selección, debiendo adjuntar las bases y resumen ejecutivo.

1.3. REGISTRO DE PARTICIPANTES

El registro de participantes se realiza conforme al artículo 55 del Reglamento. En el caso de un consorcio, basta que se registre uno (1) de sus integrantes.

Importante

- *Para registrarse como participante en un procedimiento de selección convocado por las Entidades del Estado Peruano, es necesario que los proveedores cuenten con inscripción vigente y estar habilitados ante el Registro Nacional de Proveedores (RNP) que administra el Organismo Supervisor de las Contrataciones del Estado (OSCE). Para obtener mayor información, se puede ingresar a la siguiente dirección electrónica: www.rnp.gob.pe.*
- *Los proveedores que deseen registrar su participación deben ingresar al SEACE utilizando su Certificado SEACE (usuario y contraseña). Asimismo, deben observar las instrucciones señaladas en el documento de orientación "Guía para el registro de participantes electrónico" publicado en <https://www2.seace.gob.pe/>.*
- *En caso los proveedores no cuenten con inscripción vigente en el RNP y/o se encuentren inhabilitados o suspendidos para ser participantes, postores y/o contratistas, el SEACE restringirá su registro, quedando a potestad de estos intentar nuevamente registrar su participación en el procedimiento de selección en cualquier otro momento, dentro del plazo establecido para dicha etapa, siempre que haya obtenido la vigencia de su inscripción o quedado sin efecto la sanción que le impuso el Tribunal de Contrataciones del Estado.*

1.4. FORMULACIÓN DE CONSULTAS Y OBSERVACIONES A LAS BASES

La formulación de consultas y observaciones a las bases se efectúa de conformidad con lo establecido en los numerales 72.1 y 72.2 del artículo 72 del Reglamento, así como el literal a) del artículo 89 del Reglamento.

Importante

No pueden formularse consultas ni observaciones respecto del contenido de una ficha de homologación aprobada. Las consultas y observaciones que se formulen sobre el particular, se tienen como no presentadas.

1.5. ABSOLUCIÓN DE CONSULTAS, OBSERVACIONES E INTEGRACIÓN DE BASES

La absolución de consultas, observaciones e integración de las bases se realizan conforme a las disposiciones previstas en el numeral 72.4 del artículo 72 y el literal a) del artículo 89 del Reglamento.

Importante

- *No se absolverán consultas y observaciones a las bases que se presenten en forma física.*
- *Cuando exista divergencia entre lo indicado en el pliego de absolución de consultas y observaciones y la integración de bases, prevalece lo absuelto en el referido pliego; sin perjuicio, del deslinde de responsabilidades correspondiente.*

1.6. FORMA DE PRESENTACIÓN DE OFERTAS

Las ofertas se presentan conforme lo establecido en el artículo 59 y en el artículo 90 del Reglamento.

Las declaraciones juradas, formatos o formularios previstos en las bases que conforman la oferta deben estar debidamente firmados por el postor (firma manuscrita o digital, según la Ley N° 27269, Ley de Firmas y Certificados Digitales²). Los demás documentos deben ser visados por el postor. En el caso de persona jurídica, por su representante legal, apoderado o mandatario designado para dicho fin y, en el caso de persona natural, por este o su apoderado. No se acepta el pegado de la imagen de una firma o visto. Las ofertas se presentan foliadas.

Importante

- *Los formularios electrónicos que se encuentran en el SEACE y que los proveedores deben llenar para presentar sus ofertas, tienen carácter de declaración jurada.*
- *En caso la información contenida en los documentos escaneados que conforman la oferta no coincida con lo declarado a través del SEACE, prevalece la información declarada en los documentos escaneados.*
- *No se tomará en cuenta las ofertas que se presenten en físico a la Entidad.*

1.7. PRESENTACIÓN Y APERTURA DE OFERTAS

El participante presentará su oferta de manera electrónica a través del SEACE, desde las 00:01 horas hasta las 23:59 horas del día establecido para el efecto en el cronograma del procedimiento; adjuntando el archivo digitalizado que contenga los documentos que conforman la oferta de acuerdo a lo requerido en las bases.

El participante debe verificar antes de su envío, bajo su responsabilidad, que el archivo pueda ser descargado y su contenido sea legible.

Importante

Los integrantes de un consorcio no pueden presentar ofertas individuales ni conformar más de un consorcio en un procedimiento de selección, o en un determinado ítem cuando se trate de procedimientos de selección según relación de ítems.

² Para mayor información sobre la normativa de firmas y certificados digitales ingresar a: <https://www.indecopi.gob.pe/web/firmas-digitales/firmar-y-certificados-digitales>

En la apertura electrónica de la oferta técnica, el órgano encargado de las contrataciones o el comité de selección, según corresponda, verifica la presentación de lo exigido en la sección específica de las bases de conformidad con el numeral 81.2 del artículo 81 del Reglamento y determina si las ofertas responden a las características y/o requisitos y condiciones de los Términos de Referencia, detallados en la sección específica de las bases. De no cumplir con lo requerido, la oferta se considera no admitida.

1.8. CALIFICACIÓN Y EVALUACIÓN DE LAS OFERTAS

La calificación y evaluación de los postores se realiza conforme los requisitos de calificación y factores de evaluación que se indican en la sección específica de las bases.

La evaluación técnica y económica se realiza sobre la base de:

Oferta técnica : 100 puntos
Oferta económica : 100 puntos

1.8.1 CALIFICACIÓN DE LAS OFERTAS TÉCNICAS

La calificación de las ofertas técnicas se realiza conforme a lo establecido en el numeral 82.1 del artículo 82 del Reglamento.

1.8.2 EVALUACIÓN DE LAS OFERTAS TÉCNICAS

La evaluación de las ofertas técnicas se realiza conforme a lo establecido en los numerales 82.2 y 82.3 del artículo 82 del Reglamento.

1.8.3 APERTURA Y EVALUACIÓN DE OFERTAS ECONÓMICAS

El órgano encargado de las contrataciones o el comité de selección, según corresponda, evalúa las ofertas económicas y determina el puntaje total de las ofertas conforme a lo dispuesto en el artículo 83 del Reglamento así como los coeficientes de ponderación previstos en la sección específica de las bases.

Importante

En el caso de contratación de consultorías de obras a ser prestadas fuera de la provincia de Lima y Callao, cuyo valor referencial no supere los doscientos mil Soles (S/200,000.00), a solicitud del postor se asigna una bonificación equivalente al diez por ciento (10%) sobre el puntaje total obtenido por los postores con domicilio en la provincia donde prestará el servicio, o en las provincias colindantes, sean o no pertenecientes al mismo departamento o región. El domicilio es el consignado en la constancia de inscripción ante el RNP³. Lo mismo aplica en el caso de procedimientos de selección por relación de ítems, cuando algún ítem no supera el monto señalado anteriormente.

1.9. SUBSANACIÓN DE LAS OFERTAS

La subsanación de las ofertas se sujeta a lo establecido en el artículo 60 del Reglamento. El plazo que se otorgue para la subsanación no puede ser inferior a un (1) día hábil.

La solicitud de subsanación se realiza de manera electrónica a través del SEACE y será remitida al correo electrónico consignado por el postor al momento de realizar su inscripción en el RNP, siendo su responsabilidad el permanente seguimiento de las notificaciones a dicho

³ La constancia de inscripción electrónica se visualizará en el portal web del Registro Nacional de Proveedores: www.mpp.gob.pe

correo. La notificación de la solicitud se entiende efectuada el día de su envío al correo electrónico.

La presentación de las subsanaciones se realiza a través del SEACE. No se tomará en cuenta la subsanación que se presente en físico a la Entidad.

1.10. OTORGAMIENTO DE LA BUENA PRO

La buena pro se otorga luego de la evaluación correspondiente según lo indicado en el numeral 1.8.3 de la presente sección.

Previo al otorgamiento de la buena pro, el órgano encargado de las contrataciones o el comité de selección, según corresponda, aplica lo dispuesto en el artículo 68 del Reglamento, sobre el rechazo de las ofertas, de ser el caso.

En el supuesto de que dos (2) o más ofertas empaten, el otorgamiento de la buena pro se efectúa siguiendo estrictamente el orden señalado en el numeral 91.2 del artículo 91 del Reglamento.

El desempate mediante sorteo se realiza de manera electrónica a través del SEACE.

Definida la oferta ganadora, el órgano encargado de las contrataciones o el comité de selección, según corresponda, otorga la buena pro, mediante su publicación en el SEACE, incluyendo el cuadro comparativo y las actas debidamente motivadas de los resultados de la admisión, no admisión, calificación, descalificación, evaluación, rechazo y el otorgamiento de la buena pro.

1.11. CONSENTIMIENTO DE LA BUENA PRO

Cuando se hayan presentado dos (2) o más ofertas, el consentimiento de la buena pro se produce a los cinco (5) días hábiles siguientes de la notificación de su otorgamiento, sin que los postores hayan ejercido el derecho de interponer el recurso de apelación.

En caso que se haya presentado una sola oferta, el consentimiento de la buena pro se produce el mismo día de la notificación de su otorgamiento.

El consentimiento del otorgamiento de la buena pro se publica en el SEACE al día hábil siguiente de producido.

Importante

Una vez consentido el otorgamiento de la buena pro, el órgano encargado de las contrataciones o el órgano de la Entidad al que se haya asignado tal función realiza la verificación de la oferta presentada por el postor ganador de la buena pro conforme lo establecido en el numeral 64.6 del artículo 64 del Reglamento.

CAPÍTULO II

SOLUCIÓN DE CONTROVERSIAS DURANTE EL PROCEDIMIENTO DE SELECCIÓN

2.1. RECURSO DE APELACIÓN

A través del recurso de apelación se pueden impugnar los actos dictados durante el desarrollo del procedimiento de selección hasta antes del perfeccionamiento del contrato.

El recurso de apelación se presenta ante la Entidad convocante, y es conocido y resuelto por su Titular, cuando el valor referencial sea igual o menor a cincuenta (50) UIT. Cuando el valor referencial sea mayor a dicho monto, el recurso de apelación se presenta ante y es resuelto por el Tribunal de Contrataciones del Estado.

En los procedimientos de selección según relación de ítems, el valor referencial total del procedimiento determina ante quién se presenta el recurso de apelación.

Los actos que declaren la nulidad de oficio, la cancelación del procedimiento de selección y otros actos emitidos por el Titular de la Entidad que afecten la continuidad de este, se impugnan ante el Tribunal de Contrataciones del Estado.

Importante

- *Una vez otorgada la buena pro, el órgano encargado de las contrataciones o el comité de selección, según corresponda, está en la obligación de permitir el acceso de los participantes y postores al expediente de contratación, salvo la información calificada como secreta, confidencial o reservada por la normativa de la materia, a más tardar dentro del día siguiente de haberse solicitado por escrito.*
- *A efectos de recoger la información de su interés, los postores pueden valerse de distintos medios, tales como: (i) la lectura y/o toma de apuntes, (ii) la captura y almacenamiento de imágenes, e incluso (iii) pueden solicitar copia de la documentación obrante en el expediente, siendo que, en este último caso, la Entidad deberá entregar dicha documentación en el menor tiempo posible, previo pago por tal concepto.*
- *El recurso de apelación se presenta ante la Mesa de Partes del Tribunal o ante las oficinas desconcentradas del OSCE o en la Unidad de Trámite Documentario de la Entidad, según corresponda.*

2.2. PLAZOS DE INTERPOSICIÓN DEL RECURSO DE APELACIÓN

La apelación contra el otorgamiento de la buena pro o contra los actos dictados con anterioridad a ella se interpone dentro de los cinco (5) días hábiles siguientes de haberse notificado el otorgamiento de la buena pro.

La apelación contra los actos dictados con posterioridad al otorgamiento de la buena pro, contra la declaración de nulidad, cancelación y declaratoria de desierto del procedimiento, se interpone dentro de los cinco (5) días hábiles siguientes de haberse tomado conocimiento del acto que se desea impugnar.

CAPÍTULO III DEL CONTRATO

3.1. PERFECCIONAMIENTO DEL CONTRATO

Los plazos y el procedimiento para perfeccionar el contrato se realizan conforme a lo indicado en el artículo 141 del Reglamento.

Para perfeccionar el contrato, el postor ganador de la buena pro debe presentar los documentos señalados en el artículo 139 del Reglamento y los previstos en la sección específica de las bases.

3.2. GARANTÍAS

Las garantías que deben otorgar los postores y/o contratistas, según corresponda, son las de fiel cumplimiento del contrato y por los adelantos.

3.2.1. GARANTÍA DE FIEL CUMPLIMIENTO

Como requisito indispensable para perfeccionar el contrato, el postor ganador debe entregar a la Entidad la garantía de fiel cumplimiento del mismo por una suma equivalente al diez por ciento (10%) del monto del contrato original. Esta se mantiene vigente hasta el consentimiento de la liquidación final.

3.2.2. GARANTÍA DE FIEL CUMPLIMIENTO POR PRESTACIONES ACCESORIAS

En las contrataciones que conllevan la ejecución de prestaciones accesorias, tales como mantenimiento, reparación o actividades afines, se otorga una garantía adicional por una suma equivalente al diez por ciento (10%) del monto del contrato de la prestación accesorio, la misma que debe ser renovada periódicamente hasta el cumplimiento total de las obligaciones garantizadas.

Importante

En los contratos de consultorías de obras que celebren las Entidades con las micro y pequeñas empresas, estas últimas pueden otorgar como garantía de fiel cumplimiento el diez por ciento (10%) del monto del contrato, porcentaje que es retenido por la Entidad durante la primera mitad del número total de pagos a realizarse, de forma prorrateada en cada pago, con cargo a ser devuelto a la finalización del mismo, conforme lo establecen los numerales 149.4 y 149.5 del artículo 149 del Reglamento y numeral 151.2 del artículo 151 del Reglamento.

3.2.3. GARANTÍA POR ADELANTO

En caso se haya previsto en la sección específica de las bases la entrega de adelantos, el contratista debe presentar una garantía emitida por idéntico monto conforme a lo estipulado en el artículo 153 del Reglamento.

3.3. REQUISITOS DE LAS GARANTÍAS

Las garantías que se presenten deben ser incondicionales, solidarias, irrevocables y de realización automática en el país, al solo requerimiento de la Entidad. Asimismo, deben ser emitidas por empresas que se encuentren bajo la supervisión directa de la Superintendencia de Banca, Seguros y Administradoras Privadas de Fondos de Pensiones y que cuenten con clasificación de riesgo B o superior. Asimismo, deben estar autorizadas para emitir garantías; o



estar consideradas en la última lista de bancos extranjeros de primera categoría que periódicamente publica el Banco Central de Reserva del Perú.

Importante

Corresponde a la Entidad verificar que las garantías presentadas por el postor ganador de la buena pro y/o contratista cumplan con los requisitos y condiciones necesarios para su aceptación y eventual ejecución; sin perjuicio de la determinación de las responsabilidades funcionales que correspondan.

Advertencia

Los funcionarios de las Entidades no deben aceptar garantías emitidas bajo condiciones distintas a las establecidas en el presente numeral, debiendo tener en cuenta lo siguiente:

1. La clasificadora de riesgo que asigna la clasificación a la empresa que emite la garantía debe encontrarse listada en el portal web de la SBS (<http://www.sbs.gob.pe/sistema-financiero/clasificadoras-de-riesgo>).

2. Se debe identificar en la página web de la clasificadora de riesgo respectiva, cuál es la clasificación vigente de la empresa que emite la garantía, considerando la vigencia a la fecha de emisión de la garantía.

3. Para fines de lo establecido en el artículo 148 del Reglamento, la clasificación de riesgo B, incluye las clasificaciones B+ y B.

4. Si la empresa que otorga la garantía cuenta con más de una clasificación de riesgo emitida por distintas empresas listadas en el portal web de la SBS, bastará que en una de ellas cumpla con la clasificación mínima establecida en el Reglamento.

En caso exista alguna duda sobre la clasificación de riesgo asignada a la empresa emisora de la garantía, se deberá consultar a la clasificadora de riesgos respectiva.

De otro lado, además de cumplir con el requisito referido a la clasificación de riesgo, a efectos de verificar si la empresa emisora se encuentra autorizada por la SBS para emitir garantías, debe revisarse el portal web de dicha Entidad (<http://www.sbs.gob.pe/sistema-financiero/relacion-de-empresas-que-se-encuentran-autorizadas-a-emitir-cartas-fianza>).

Los funcionarios competentes deben verificar la autenticidad de la garantía a través de los mecanismos establecidos (consulta web, teléfono u otros) por la empresa emisora.

3.4. EJECUCIÓN DE GARANTÍAS

La Entidad puede solicitar la ejecución de las garantías conforme a los supuestos contemplados en el artículo 155 del Reglamento.

3.5. ADELANTOS

La Entidad puede entregar adelantos directos al contratista, los que en ningún caso exceden en conjunto del treinta por ciento (30%) del monto del contrato original, siempre que ello haya sido previsto en la sección específica de las bases.

3.6. PENALIDADES

3.6.1. PENALIDAD POR MORA EN LA EJECUCIÓN DE LA PRESTACIÓN

En caso de retraso injustificado del contratista en la ejecución de las prestaciones objeto del contrato, la Entidad le aplica automáticamente una penalidad por mora por cada día de atraso, de conformidad con el artículo 162 del Reglamento.

3.6.2. OTRAS PENALIDADES

La Entidad puede establecer penalidades distintas a la mencionada en el numeral precedente, según lo previsto en el artículo 163 del Reglamento y lo indicado en la sección específica de las bases.

Estos dos tipos de penalidades se calculan en forma independiente y pueden alcanzar cada una un monto máximo equivalente al diez por ciento (10%) del monto del contrato vigente, o de ser el caso, del ítem que debió ejecutarse.

3.7. PAGOS

El pago se realiza después de ejecutada la respectiva prestación, pudiendo contemplarse pagos a cuenta, según la forma establecida en la sección específica de las bases o en el contrato.

La Entidad paga las contraprestaciones pactadas a favor del contratista dentro de los diez (10) días calendario siguientes de otorgada la conformidad de los servicios, siempre que se verifiquen las condiciones establecidas en el contrato para ello, bajo responsabilidad del funcionario competente.

La conformidad se emite en un plazo máximo de quince (15) días, bajo responsabilidad del funcionario que debe emitir la conformidad.

En el caso que se haya suscrito contrato con un consorcio, el pago se realizará de acuerdo a lo que se indique en el contrato de consorcio.

Advertencia

En caso de retraso en los pagos a cuenta o pago final por parte de la Entidad, salvo que se deba a caso fortuito o fuerza mayor, esta reconoce al contratista los intereses legales correspondientes, de conformidad con el artículo 39 de la Ley y 171 del Reglamento, debiendo repetir contra los responsables de la demora injustificada.

3.8. INCUMPLIMIENTO DEL CONTRATO

Las causales para la resolución del contrato, serán aplicadas de conformidad con el artículo 36 de la Ley y 164 del Reglamento.

3.9. DISPOSICIONES FINALES

Todos los demás aspectos del presente procedimiento no contemplados en las bases se regirán supletoriamente por la Ley y su Reglamento, así como por las disposiciones legales vigentes.



SECCIÓN ESPECÍFICA

CONDICIONES ESPECIALES DEL PROCEDIMIENTO DE SELECCIÓN

(EN ESTA SECCIÓN LA ENTIDAD DEBERÁ COMPLETAR LA INFORMACIÓN EXIGIDA, DE ACUERDO A LAS INSTRUCCIONES INDICADAS)

CAPÍTULO I GENERALIDADES

1.1. ENTIDAD CONVOCANTE

Nombre : MUNICIPALIDAD PROVINCIAL DE AYMARAE
RUC N° : 20165610297
Domicilio legal : Jr. Andahuaylas N°312 – Chalhuanca – Aymaraes –Apurímac
Teléfono: : 083-631416
Correo electrónico: : abastecimiento@muniaymaraes.gob.pe

1.2. OBJETO DE LA CONVOCATORIA

El presente procedimiento de selección tiene por objeto la contratación del servicio de consultoría de obra para para la supervisión de la obra. **MEJORAMIENTO DEL SERVICIO DE PROVISIÓN DE AGUA PARA RIEGO EN LA MARGEN DERECHA DEL RÍO CHALHUANCA, DISTRITO DE CHALHUANCA- PROVINCIA DE AYMARAE-DEPARTAMENTO DE APURÍMAC**".

1.3. VALOR REFERENCIAL⁴

El valor referencial asciende a S/ 206,570.00 (Doscientos seis mil quinientos setenta CON 00/100 SOLES), incluidos los impuestos de Ley y cualquier otro concepto que incida en el costo total del servicio de consultoría de obra. El valor referencial ha sido calculado al mes de OCTUBRE DE 2024.

Valor Referencial (VR)	Límites ⁵	
	Inferior	Superior
S/ / 206,570.00 (Doscientos seis mil quinientos setenta CON 00/100 SOLES)	S/ 185,913.00(ciento ochenta y cinco mil novecientos trece con 00/100 soles).	S/ 227,227.00(doscientos veintisiete mil doscientos veintisiete con 00/100 soles)

Importante

Las ofertas económicas no pueden exceder los límites del valor referencial de conformidad con el numeral 28.2 del artículo 28 de la Ley.

1.4. EXPEDIENTE DE CONTRATACIÓN

El expediente de contratación fue aprobado mediante MEMORANDUM N° 750-2024-GM-MPA-CH el 22 de noviembre de 2024.

⁴ El monto del valor referencial indicado en esta sección de las bases no debe diferir del monto del valor referencial consignado en la ficha del procedimiento en el SEACE. No obstante, de existir contradicción entre estos montos, primará el monto del valor referencial indicado en las bases aprobadas.

⁵ De acuerdo a lo señalado en el artículo 48 del Reglamento, estos límites se calculan considerando dos (2) decimales. Para ello, si el límite inferior tiene más de dos decimales, se aumenta en un dígito el valor del segundo decimal; en el caso del límite superior, se considera el valor del segundo decimal sin efectuar el redondeo.

1.5. FUENTE DE FINANCIAMIENTO

1-00 RECURSOS ORDINARIOS

Importante

La fuente de financiamiento debe corresponder a aquella prevista en la Ley de Equilibrio Financiero del Presupuesto del Sector Público del año fiscal en el cual se convoca el procedimiento de selección.

1.6. SISTEMA DE CONTRATACIÓN

El presente procedimiento se rige por el sistema a MIXTA; Supervisión de Obra a TARIFAS; Liquidación de Obra A SUMA ALZADA.

Importante

En el caso de supervisión de obras, cuando se haya previsto que las actividades comprenden la liquidación del contrato de obra, la supervisión se rige bajo el sistema de tarifas mientras que la liquidación se rige bajo el sistema a suma alzada.

1.7. ALCANCES DEL REQUERIMIENTO

El alcance de la prestación está definido en el Capítulo III de la presente sección de las bases.

1.8. PLAZO DE PRESTACIÓN DEL SERVICIO DE CONSULTORÍA DE OBRA

La ejecución del servicio de supervisión de obra se realizará en un plazo de 240 días calendarios y liquidación de obra de acuerdo al artículo 209 del reglamento de la Ley de Contrataciones, de acuerdo a lo establecido en el expediente técnico aprobado.

En caso de paralizaciones de obra por causas fortuitas o de fuerza mayor, los servicios del Supervisor también se suspenderán, no correspondiéndole pago alguno por el periodo paralizado.

De haber ampliación y adicionales en la ejecución de obra se otorgarán las ampliaciones y adicionales al servicio de supervisión debidamente sustentadas (por tanto, el postor deberá detallar los tiempos de supervisión y liquidación en su propuesta) y de acuerdo a los estipulado en la Ley de Contrataciones del Estado y su Reglamento que esté vigente a la fecha de convocatoria del proceso de selección.

En el caso de supervisión de obras, el plazo inicial del contrato debe estar vinculado al del contrato de la obra a ejecutar y comprender hasta la liquidación de la obra, de conformidad con el artículo 10 de la Ley.

1.9. COSTO DE REPRODUCCIÓN Y ENTREGA DE BASES

Los participantes registrados tienen el derecho de recabar un ejemplar de las bases, para cuyo efecto deben cancelar la **suma de S/ 10.00 (diez con 00/100 soles) en caja de la Municipalidad Provincial de Aymaraes en horario de oficina sito en la plaza de armas del distrito de Chalhuanca; y las bases se recabarán en la Unidad de Abastecimiento y Patrimonio.**

Importante

El costo de entrega de un ejemplar de las bases no puede exceder el costo de su reproducción.



1.10. BASE LEGAL

- Ley N° 30225 que Aprueba la Ley de Contrataciones del estado, modificado por Decreto Supremo N° 082-2019-EF.
- Decreto Supremo N° 250-2020-EF, Establecen disposiciones en el marco del Texto Único Ordenado de la Ley N° 30225 Ley de Contrataciones del Estado y modifican el Reglamento de la Ley de Contrataciones del Estado.
- Decreto Supremo N° 344-2018-EF, que aprueba el Reglamento de la Ley N° 30225 (vigente desde el 30 de enero de 2019).
- Texto Único Ordenado de la Ley N° 30225, Ley de Contrataciones del Estado. Aprobado mediante Decreto Supremo N° 082-2019-EF y publicado en el Diario Oficial El Peruano el 13 de marzo de 2019.
- Ley N°31953, Ley de Presupuesto del Sector Público para el año fiscal 2024
- Ley N°31954, Ley de Equilibrio Financiero del Presupuesto sector público para el año fiscal 2024.
- Ley N°31955, Ley de Endeudamiento del sector público para el año fiscal 2024.
- Ley N° 27806 - Ley de Transparencia y Acceso a la Información Pública.
- Ley 27785 Ley Orgánica del Sistema Nacional de Control y de la Contraloría General de la Republica.
- Resolución de Contraloría N° 320-2006-CG de 03. nov. 2006, Normas de Control interno para el Sector Público.
- Decreto legislativo que modifica el Decreto Legislativo N° 1252, Decreto Legislativo que crea el Sistema Nacional de Programación Multianual y Gestión de inversiones y deroga la Ley N° 27293, ley del Sistema Nacional de Inversión Pública.
- Resolución de Contraloría N° 072-98-CG.
- Ley N° 27444 - Ley del Procedimiento Administrativo General.
- Ley N° 29783, de Seguridad y Salud en el Trabajo y sus modificatorias.
- Ley de Seguridad y Salud en el Trabajo, aprobado por Decreto Supremo N° 005-2012-TR.
- Norma G-050 Seguridad durante la Construcción (Actualizado 2009). Todas las normas aplicables a proyecto de este tipo.
- Ley General del Ambiente N° 28611.
- Código Civil.
- Resolución de Contraloría N° 196-2010-CG, que aprueba Directiva N° 002-2010-CG/OEA "Control Previo Externo de las Prestaciones Adicionales de Obra",

Las referidas normas incluyen sus respectivas modificaciones, de ser el caso.

CAPÍTULO II DEL PROCEDIMIENTO DE SELECCIÓN

2.1. CALENDARIO DEL PROCEDIMIENTO DE SELECCIÓN

Según el cronograma de la ficha de selección de la convocatoria publicada en el SEACE.

Importante

De conformidad con la vigesimosegunda Disposición Complementaria Final del Reglamento, en caso la Entidad (Ministerios y sus organismos públicos, programas o proyectos adscritos) haya difundido el requerimiento a través del SEACE siguiendo el procedimiento establecido en dicha disposición, no procede formular consultas u observaciones al requerimiento.

2.2. CONTENIDO DE LAS OFERTAS

2.2.1. OFERTA TÉCNICA

La oferta contendrá, además de un índice de documentos⁶, la siguiente documentación:

2.2.1.1. Documentación de presentación obligatoria

A. Documentos para la admisión de la oferta

a.1) Declaración jurada de datos del postor. (**Anexo N° 1**)

a.2) Documento que acredite la representación de quien suscribe la oferta.

En caso de persona jurídica, copia del certificado de vigencia de poder del representante legal, apoderado o mandatario designado para tal efecto.

En caso de persona natural, copia del documento nacional de identidad o documento análogo, o del certificado de vigencia de poder otorgado por persona natural, del apoderado o mandatario, según corresponda.

En el caso de consorcios, este documento debe ser presentado por cada uno de los integrantes del consorcio que suscriba la promesa de consorcio, según corresponda.

Advertencia

De acuerdo con el artículo 4 del Decreto Legislativo N° 1246, las Entidades están prohibidas de exigir a los administrados o usuarios la información que puedan obtener directamente mediante la interoperabilidad a que se refieren los artículos 2 y 3 de dicho Decreto Legislativo. En esa medida, si la Entidad es usuaria de la Plataforma de Interoperabilidad del Estado – PIDE⁷ y siempre que el servicio web se encuentre activo en el Catálogo de Servicios de dicha plataforma, no corresponderá exigir el certificado de vigencia de poder y/o documento nacional de identidad.

a.3) Declaración jurada de acuerdo con el literal b) del artículo 52 del Reglamento. (**Anexo N° 2**)

⁶ La omisión del índice no determina la no admisión de la oferta.

⁷ Para mayor información de las Entidades usuarias y del Catálogo de Servicios de la Plataforma de Interoperabilidad del Estado – PIDE ingresar al siguiente enlace <https://www.gobiernodigital.gob.pe/interoperabilidad/>

- a.4) Declaración jurada de cumplimiento de los Términos de Referencia contenidos en el numeral 3.1 del Capítulo III de la presente sección. (**Anexo N° 3**)
- a.5) Declaración jurada de plazo de prestación del servicio de consultoría de obra. (**Anexo N° 4**).
- a.6) Promesa de consorcio con firmas legalizadas, de ser el caso, en la que se consigne los integrantes, el representante común, el domicilio común y las obligaciones a las que se compromete cada uno de los integrantes del consorcio, así como el porcentaje equivalente a dichas obligaciones. (**Anexo N° 5**)

Importante

El órgano encargado de las contrataciones o el comité de selección, según corresponda, verifica la presentación de los documentos requeridos. De no cumplir con lo requerido, la oferta se considera no admitida.

B. Documentos para acreditar los requisitos de calificación

Incorporar en la oferta los documentos que acreditan los “**Requisitos de Calificación**” que se detallan en el numeral 3.2 del Capítulo III de la presente sección de las bases.

2.2.1.2. Documentación de presentación facultativa:

- a) En el caso de microempresas y pequeñas empresas integradas por personas con discapacidad, o en el caso de consorcios conformados en su totalidad por estas empresas, deben presentar la constancia o certificado con el cual acredite su inscripción en el Registro de Empresas Promocionales para Personas con Discapacidad⁸.
- b) Incorporar en la oferta los documentos que acreditan los “**Factores de Evaluación**” establecidos en el Capítulo IV de la presente sección de las bases, a efectos de obtener el puntaje previsto en dicho Capítulo para cada factor.
- c) Solicitud de bonificación por tener la condición de micro y pequeña empresa. (**Anexo N° 11**)

Advertencia

El órgano encargado de las contrataciones o el comité de selección, según corresponda, no podrá exigir al postor la presentación de documentos que no hayan sido indicados en los acápites “Documentos para la admisión de la oferta”, “Requisitos de calificación” y “Factores de evaluación”.

2.2.2. OFERTA ECONÓMICA

La oferta económica expresada en SOLES. Adjuntar obligatoriamente el **Anexo N° 6**.

El monto total de la oferta económica y los subtotales que lo componen deben ser expresados con dos (2) decimales. Los precios unitarios o tarifas pueden ser expresados con más de dos (2) decimales.

Importante

⁸ Dicho documento se tendrá en consideración en caso de empate, conforme a lo previsto en el artículo 91 del Reglamento.

- *El órgano encargado de las contrataciones o el comité de selección, según corresponda, declara no admitidas las ofertas que no se encuentren dentro de los límites del valor referencial previstos en el numeral 28.2 del artículo 28 de la Ley.*
- *La estructura de costos, se presenta para el perfeccionamiento del contrato.*

2.3. DETERMINACIÓN DEL PUNTAJE TOTAL DE LAS OFERTAS

Una vez evaluadas las ofertas técnica y económica se procederá a determinar el puntaje total de las mismas.

El puntaje total de las ofertas es el promedio ponderado de ambas evaluaciones, obtenido de la aplicación de la siguiente fórmula:

$$PTPi = c_1 PT_i + c_2 Pe_i$$

Donde:

- PTPi = Puntaje total del postor i
PTi = Puntaje por evaluación técnica del postor i
Pei = Puntaje por evaluación económica del postor i
c₁ = Coeficiente de ponderación para la evaluación técnica.
c₂ = Coeficiente de ponderación para la evaluación económica.

Se aplicarán las siguientes ponderaciones:

- c₁ = **0.80**
c₂ = **0.20**

Donde: c₁ + c₂ = 1.00

2.4. REQUISITOS PARA PERFECCIONAR EL CONTRATO

El postor ganador de la buena pro debe presentar los siguientes documentos para perfeccionar el contrato:

- Garantía de fiel cumplimiento del contrato.
- Garantía de fiel cumplimiento por prestaciones accesorias, de ser el caso.
- Contrato de consorcio con firmas legalizadas ante Notario de cada uno de los integrantes, de ser el caso.
- Código de cuenta interbancaria (CCI) o, en el caso de proveedores no domiciliados, el número de su cuenta bancaria y la entidad bancaria en el exterior.
- Copia de la vigencia del poder del representante legal de la empresa que acredite que cuenta con facultades para perfeccionar el contrato, cuando corresponda.
- Copia de DNI del postor en caso de persona natural, o de su representante legal en caso de persona jurídica.

Advertencia

De acuerdo con el artículo 4 del Decreto Legislativo N° 1246, las Entidades están prohibidas de exigir a los administrados o usuarios la información que puedan obtener directamente mediante la interoperabilidad a que se refieren los artículos 2 y 3 de dicho Decreto Legislativo. En esa medida, si la Entidad es usuaria de la Plataforma de Interoperabilidad del Estado – PIDE⁹ y siempre que el servicio web se encuentre activo en el Catálogo de Servicios de dicha plataforma, no corresponderá exigir los documentos previstos en los literales e) y f).

⁹ Para mayor información de las Entidades usuarias y del Catálogo de Servicios de la Plataforma de Interoperabilidad del Estado – PIDE ingresar al siguiente enlace <https://www.gobiernodigital.gob.pe/interoperabilidad/>

- g) Domicilio para efectos de la notificación durante la ejecución del contrato.
- h) Autorización de notificación de la decisión de la Entidad sobre la solicitud de ampliación de plazo mediante medios electrónicos de comunicación ¹⁰. **(Anexo N° 12)**
- i) Detalle de los precios unitarios de la oferta económica¹¹.
- j) Estructura de costos de la oferta económica.
- k) Detalle del monto de la oferta económica de cada uno de los servicios de consultoría de obra que conforman el paquete¹².
- l) Copia de los diplomas que acrediten la formación académica requerida del personal clave, en caso que el grado o título profesional requerido no se encuentren publicados en el Registro Nacional de Grados Académicos y Títulos Profesionales a cargo de la de la Superintendencia Nacional de Educación Superior Universitaria – SUNEDU¹³.
- m) Copia de (i) contratos y su respectiva conformidad o (ii) constancias o (iii) certificados o (iv) cualquier otra documentación que, de manera fehaciente demuestre la experiencia del personal clave.
- n) Copia de documentos que sustenten la propiedad, la posesión, el compromiso de compra venta o alquiler u otro documento que acredite la disponibilidad del requisito de calificación equipamiento estratégico. En el caso que el postor ganador sea un consorcio los documentos de acreditación de este requisito pueden estar a nombre del consorcio o de uno de sus integrantes¹⁴.

Importante

- *La Entidad debe aceptar las diferentes denominaciones utilizadas para acreditar la carrera profesional requerida, aun cuando no coincida literalmente con aquella prevista en los requisitos de calificación (por ejemplo Ingeniería Ambiental, Ingeniería en Gestión Ambiental, Ingeniería y Gestión Ambiental u otras denominaciones).*

- *Los documentos que acreditan la experiencia del personal clave deben incluir como mínimo los nombres y apellidos del personal, el cargo desempeñado, el plazo de la prestación indicando el día, mes y año de inicio y culminación, el nombre de la Entidad u organización que emite el documento, la fecha de emisión y nombres y apellidos de quien suscribe el documento.*

En caso estos documentos establezcan el plazo de la experiencia adquirida por el personal clave en meses sin especificar los días la Entidad debe considerar el mes completo.

De presentarse experiencia ejecutada paralelamente (traslape), para el cómputo del tiempo de dicha experiencia sólo se considerará una vez el periodo traslapado. No obstante, de presentarse periodos traslapados en el supervisor de obra, no se considera ninguna de las experiencias acreditadas, salvo la supervisión de obras por paquete.

Se considerará aquella experiencia que no tenga una antigüedad mayor a veinticinco (25) años anteriores a la fecha de la presentación de ofertas.

Asimismo, la Entidad debe valorar de manera integral los documentos presentados para acreditar dicha experiencia. En tal sentido, aun cuando en los documentos presentados la denominación del cargo o puesto no coincida literalmente con aquella prevista en los requisitos de calificación, se deberá validar la experiencia si las actividades que realizó el profesional corresponden con la función propia del cargo o puesto requerido.

- *Cuando el postor ganador de la buena pro presenta como personal clave a profesionales que*

¹⁰ En tanto se implemente la funcionalidad en el SEACE, de conformidad con la Primera Disposición Complementaria Transitoria del Decreto Supremo N° 234-2022-EF.

¹¹ Incluir solo en caso de la contratación bajo el sistema a suma alzada.

¹² Incluir solo en caso de contrataciones por paquete.

¹³ <https://enlinea.sunedu.gob.pe/>

¹⁴ Incluir solo en caso se haya incluido el equipamiento estratégico como requisito de calificación.



se encuentren prestando servicios como residente o supervisor en obras contratadas por la Entidad que no cuentan con recepción, procede otorgar plazo adicional para subsanar, conforme lo previsto en el literal a) del artículo 141 del Reglamento.

- En caso que el postor ganador de la buena pro sea un consorcio, las garantías que presente este para el perfeccionamiento del contrato, así como durante la ejecución contractual, de ser el caso, además de cumplir con las condiciones establecidas en el artículo 33 de la Ley y en el artículo 148 del Reglamento, deben consignar expresamente el nombre completo o la denominación o razón social de los integrantes del consorcio, en calidad de garantizados, de lo contrario no podrán ser aceptadas por las Entidades. No se cumple el requisito antes indicado si se consigna únicamente la denominación del consorcio, conforme lo dispuesto en la Directiva "Participación de Proveedores en Consorcio en las Contrataciones del Estado".*
- En los contratos de consultoría de obras que celebren las Entidades con las micro y pequeñas empresas, estas últimas pueden otorgar como garantía de fiel cumplimiento el diez por ciento (10%) del monto del contrato, porcentaje que es retenido por la Entidad durante la primera mitad del número total de pagos a realizarse, de forma prorrateada en cada pago, con cargo a ser devuelto a la finalización del mismo, conforme lo establece el numeral 149.4 del artículo 149 y el numeral 151.2 del artículo 151 del Reglamento. Para dicho efecto los postores deben encontrarse registrados en el REMYPE, consignando en la Declaración Jurada de Datos del Postor (Anexo N° 1) o en la solicitud de retención de la garantía durante el perfeccionamiento del contrato, que tienen la condición de MYPE, lo cual será verificado por la Entidad en el link <http://www2.trabajo.gob.pe/servicios-en-linea-2-2> opción consulta de empresas acreditadas en el REMYPE.*

Importante

- Corresponde a la Entidad verificar que las garantías presentadas por el postor ganador de la buena pro cumplan con los requisitos y condiciones necesarios para su aceptación y eventual ejecución; sin perjuicio de la determinación de las responsabilidades funcionales que correspondan.*
- De conformidad con el Reglamento Consular del Perú aprobado mediante Decreto Supremo N° 076-2005-RE para que los documentos públicos y privados extendidos en el exterior tengan validez en el Perú, deben estar legalizados por los funcionarios consulares peruanos y refrendados por el Ministerio de Relaciones Exteriores del Perú, salvo que se trate de documentos públicos emitidos en países que formen parte del Convenio de la Apostilla, en cuyo caso bastará con que estos cuenten con la Apostilla de la Haya¹⁵.*
- La Entidad no puede exigir documentación o información adicional a la consignada en el presente numeral para el perfeccionamiento del contrato.*

2.5. PERFECCIONAMIENTO DEL CONTRATO

El contrato se perfecciona con la suscripción del documento que lo contiene. Para dicho efecto el postor ganador de la buena pro, dentro del plazo previsto en el artículo 141 del Reglamento, debe presentar la documentación requerida en **Mesa de Partes de la Municipalidad Provincial de Aymaraes. Cito en el Jr. Andahuaylas N° 312 – Chalhuanca – Aymaraes –Apurímac** (referencia, Plaza de Armas del distrito de Chalhuanca).

2.6. FORMA DE PAGO

La Entidad realizará el pago de la contraprestación pactada a favor del contratista en PAGOS PARCIALES

Para efectos del pago de las contraprestaciones ejecutadas por el contratista, la Entidad debe contar con la siguiente documentación:

- Informe del funcionario responsable de la Unidad de Estudios y Desarrollo Territorial

¹⁵ Según lo previsto en la Opinión N° 009-2016/DTN.



- emitiendo la conformidad de la prestación efectuada.
- Comprobante de pago.

Dicha documentación se debe presentar por Mesa de Partes de la Municipalidad Provincial de Aymaraes. sito en el Jr. Andahuaylas N° 312 – Chalhuanca – Aymaraes –Apurímac (referencia, Plaza de Armas del distrito de Chalhuanca), en el horario de oficina que de las 08:00 am a 1:00 pm y 2:30 pm a 4:30 pm.



CAPÍTULO III REQUERIMIENTO

3.1. TERMINOS DE REFERENCIA

CAPÍTULO III REQUERIMIENTO

3.1. TÉRMINOS DE REFERENCIA

1. DENOMINACIÓN DE LA CONTRATACIÓN

Contratación del servicio de consultoría de obra para la supervisión de la obra. **MEJORAMIENTO DEL SERVICIO DE PROVISIÓN DE AGUA PARA RIEGO EN LA MARGEN DERECHA DEL RÍO CHALHUANCA, DISTRITO DE CHALHUANCA- PROVINCIA DE AYMARAES- DEPARTAMENTO DE APURÍMAC**".

2. FINALIDAD PÚBLICA

Contratar los servicios de UNA PERSONA NATURAL O JURÍDICA con la finalidad de asegurar que la obra comprendida en el Expediente Técnico de la proyecto: **MEJORAMIENTO DEL SERVICIO DE PROVISIÓN DE AGUA PARA RIEGO EN LA MARGEN DERECHA DEL RÍO CHALHUANCA, DISTRITO DE CHALHUANCA- PROVINCIA DE AYMARAES- DEPARTAMENTO DE APURÍMAC**, a ser ejecutado por la Municipalidad Provincial de Aymaraes, por la modalidad de administración indirecta (Contrata) se controle adecuadamente, durante la ejecución de la misma y velar directa y permanente por la correcta ejecución técnica, económica y administrativa de la obra.

3. ANTECEDENTES.

La MUNICIPALIDAD PROVINCIAL DE AYMARAES tiene por finalidad esencial fomentar el desarrollo local integral sostenible, así mismo, tiene la misión de organizar y conducir la gestión pública local de acuerdo a sus competencias exclusivas, compartidas y delegadas, en el marco de las políticas nacionales y sectoriales, para contribuir al desarrollo integral de la región.

Motivo por el cual, y es de conocimiento de Autoridades y población de la Provincia de Aymaraes y en especial del centro poblado de Chalhuanca, la necesidad de contar con servicios de agua de riego para la producción Agrícola. Es en este entender que la Municipalidad ha visto oportuno gestionar proyectos de infraestructura de riego enmarcados en Siembra y Cosecha de Agua y acciones que contribuyen a las políticas enmarcados en los objetivos de desarrollo del milenio, en concordancia y en cumplimiento del plan estratégico de desarrollo de la Provincia de Aymaraes.

Por tal consideración, la MUNICIPALIDAD PROVINCIAL DE AYMARAES ha contratado a un consultor externo para la Elaboración del Expediente Técnico del proyecto denominado: "**MEJORAMIENTO DEL SERVICIO DE PROVISIÓN DE AGUA PARA RIEGO EN LA MARGEN DERECHA DEL RÍO CHALHUANCA, DISTRITO DE CHALHUANCA- PROVINCIA DE AYMARAES-DEPARTAMENTO DE APURÍMAC**".

4. OBJETIVOS DE LA CONTRATACIÓN

Es OBJETO DEL SERVICIO, realizar el control Técnico y Administrativo del contrato de ejecución de la obra: **MEJORAMIENTO DEL SERVICIO DE PROVISIÓN DE AGUA PARA RIEGO EN LA MARGEN DERECHA DEL RÍO CHALHUANCA, DISTRITO DE CHALHUANCA- PROVINCIA DE AYMARAES-DEPARTAMENTO DE APURÍMAC**, los que se enmarcarán sin ser limitativo, en los presentes Términos de Referencia.

Estos servirán de base para que la persona natural, jurídica, empresa consultora o en consorcio que se seleccione pueda desarrollar sus servicios de manera eficaz, eficiente y oportuna, y en concordancia con el Expediente Técnico aprobado y todos aquellos documentos técnicos y legales que resulten aplicables a la contratación.



Asimismo, dicha supervisión se encargará de cautelar la correcta ejecución de la obra, enmarcada en la Ley de Contrataciones del Estado y su Reglamento vigentes, Contrato, Bases, Términos de Referencia, Expediente Técnico de Obra, y contribuir a que se concluya satisfactoriamente y en el plazo determinado la citada obra.

5. JUSTIFICACIÓN

Los presentes términos de referencia guiarán conjuntamente con la normatividad vigente el correcto desenvolvimiento del servicio de Consultoría de Supervisión; objeto del presente documento.

El presente canal de riego tiene como justificación contribuir al desarrollo económico de la población beneficiada (usuarios de riego margen derecha), ofertando la cantidad de agua necesaria para cubrir con la demanda de riego y asegurando el aumento de la producción de sus cultivos.

6. ENTIDAD CONTRATANTE.

Municipalidad Provincial de Aymaraes.

7. VALOR REFERENCIAL

El valor referencial S/ 206,570.76 (DOSCIENTOS SEIS MIL QUINIENTOS SETENTA CON 76/100 SOLES),), incluidos los impuestos de Ley y cualquier otro concepto que incida en el costo total de la supervisión de la obra.

8. UBICACIÓN DE LA ZONA SERVICIO

El lugar de ejecución de la obra es el siguiente:

Geográficamente el área de estudio se ubica en la Margen

Derecha del Río Chalhuanca el cual se encuentra ubicada en:

Localización del proyecto de inversión pública

- Región : Apurímac
- Provincia : Aymaraes
- Distrito : Chalhuanca
- Local : Margen Derecha
- Coordenadas UTM : 695726.75 m. E
8417733.56 m. S
- Región Natural : Sierra



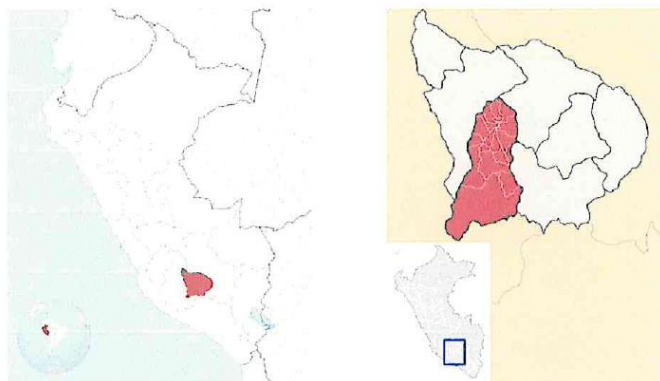

c) CARACTERÍSTICAS FÍSICAS GENERALES

CLIMA

La temperatura promedio anual es de 13.5 °C, cuya variación a nivel mínima fluctúa entre 5.2°C (entre los meses de abril y octubre) y 21.9 °C (noviembre y diciembre).

En cuanto a las estaciones climatológicas tenemos las estaciones monitoreadas por el Servicio Nacional de Meteorología e Hidrología (SENAMHI).

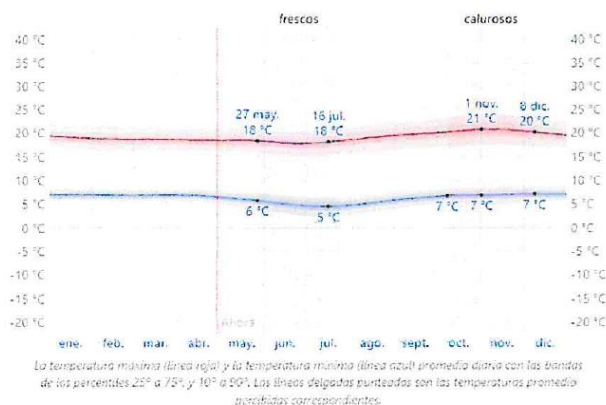

FUENTE. (Weather Spark, 2024) "Temperatura máximas y medias de la zona del distrito de Chalhuanca"

La precipitación media anual asciende a 823.68 mm, cuya distribución mensual marca notables diferencias entre las precipitaciones de los meses de lluvias (abundante) y las de secas (escasa o nula). Sus valores extremos fluctúan entre 850 a 900 mm (enero) y 750 a 800 mm (junio).



74

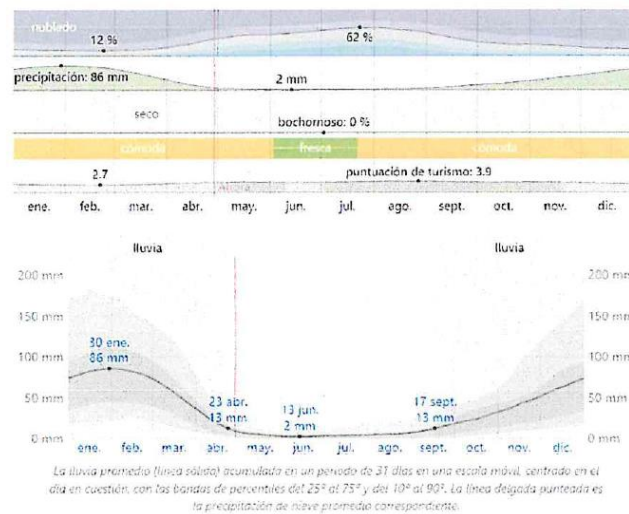

FUENTE. (Weather Spark, 2024) "Precipitación de lluvia mensual promedio"

TOPOGRAFÍA

La zona presenta una conformación topográfica moderadamente accidentada, se observan pendientes variables entre 10% y 50% caracterizado en general por un relieve ondulado, con pendientes pronunciadas en dirección Sur a Norte.

AREA BAJO RIEGO DE LA MARGEN DERECHA DEL RIO CHALHUANCA

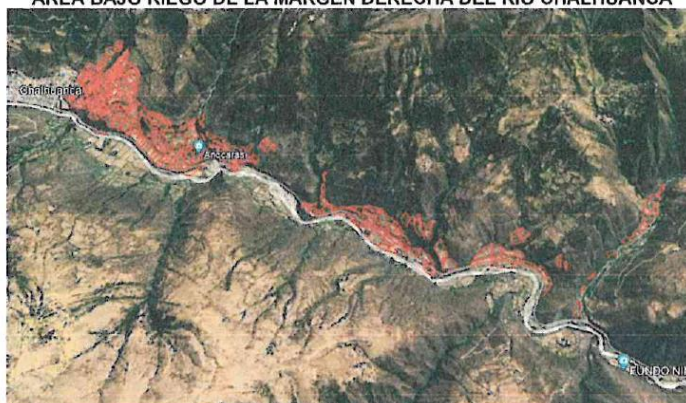

FUENTE. Elaboración Propia

GEOLOGÍA Y GEOTECNIA

La descripción geológica desarrollada fue realizada con la información proporcionada por el INGEMMET, mediante el Cuadrángulo 29-p (Cuadrángulo de Chalhuanca) de la carta geológica nacional.



26

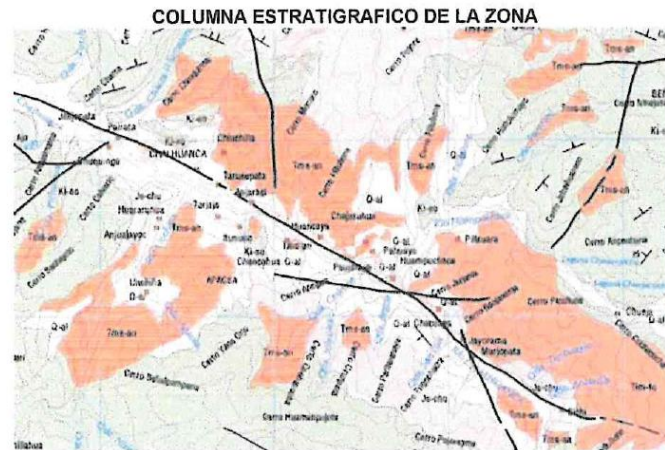

LEYENDA

ERA	SISTEMA	SERIE	UNIDADES ESTRATIGRAFICAS	ROCAS INTRUSIVAS
CENOZOICO	CUATERNARIO	RECIENTE	Arenal	Q-al
			Baso	Q-vst
			volcánico Sinto Tomás	Q-ig
	PLEISTOCENO	MORRENAS Y FLUVIDUCLIALES	Morrena y Fluvio-glaciales	Q-igl
			Baso	Qp-vst
			Volcánico Viscaya	Ts-ven
MESOZOICO	TERCIARIO	SUPERIOR	Gr. Sencza	Tm-vst
			Baso	Tm-vst
			Gr. Pucallpa	Tm-vst
	INFERIOR	SUPERIOR	Baso	Tm-vst
			Gr. Pucallpa	Tm-vst
			Baso	Tm-vst
MESOZOICO	CRETACEO	INFERIOR	Formación Fendambra	Kra-la
			Baso	Kra-la
			Form. Mera	Kra-la
MESOZOICO	JURASICO	SUPERIOR	Formación Sargay	Kra-la
			Baso	Kra-la
			Form. Chacabambilla	Kra-la

FUENTE: INGEMMET "Cuadrángulo 29-p"

HIDROLOGÍA

La conforman 03 unidades geográficas: Alto Apurímac, Pampas y Bajo Apurímac. En su territorio atiende a 06 Gobiernos Regionales, siendo los de Apurímac, Ayacucho y Cusco los que ocupan mayor proporción y en menor proporción los Gobiernos Regionales de Arequipa, Huancavelica y Puno. Siendo el de Huancavelica el que ocupa casi la totalidad de su territorio con un 98% de superficie.



25

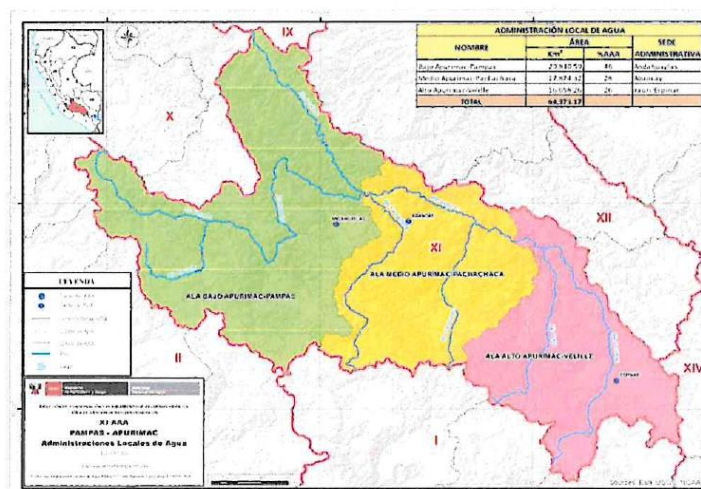

Fuente: Autoridad Administrativa del Agua - Pampas - Apurímac

Fuentes de agua de la jurisdicción:

Tiene en su jurisdicción a los ríos: Alto Apurímac, Velille, Santo Tomas, Oropesa, Antabamba, Chalhuanca, Pachachaca, Chichas, Sondondo, Caracha, Alto Pampas, Pampas, Torobamba y Bajo Pampas y lagunas como Sutunta, Suytoccocha, Huacullo y Taccata entre otras

Cuadro 11: Unidad Hidrográfica

UNIDAD HIDROGRAFICA- VERTIENTE AMAZONAS			
CODIGO	CUENCA	INTERCUENCA	NIVEL 5
XI	PAMPAS - APURIMAC	BAJO APURIMAC	RIO SANTO TOMAS TRAMO II

Fuente: Autoridad Administrativa del Agua - Pampas - Apurímac

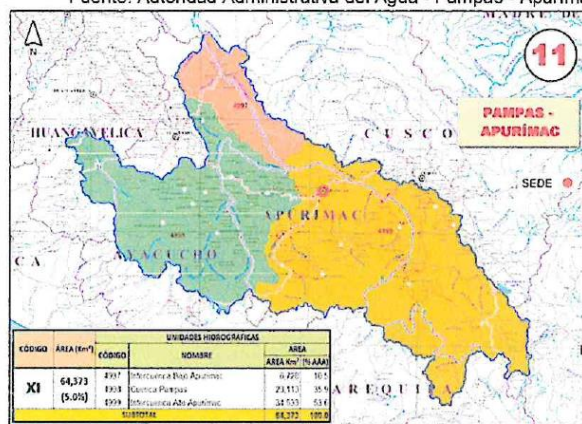

Fuente: Autoridad Administrativa del Agua - Pampas - Apurímac



24

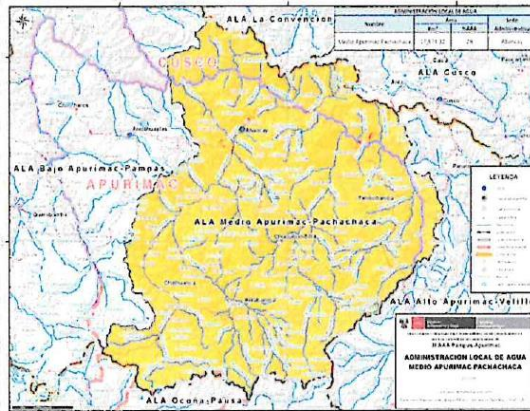

Fuente: Autoridad Administrativa del Agua - Pampas – Apurímac

VÍAS DE ACCESO Y MEDIOS DE TRANSPORTE

La Margen derecha del Río de Chalhuanca, está ubicada en el distrito de Chalhuanca de la provincia de Aymaraes, Región Apurímac. Se encuentra a 120.30 Km. de la Ciudad de Abancay o, capital del departamento de Apurímac.

La principal vía de acceso es a través de la carretera Asfaltada y afirmada Cusco – Chalhuanca. Es la más importante, a una distancia aproximada de 120.30km. Encontrándose esta vía en estado regular de conservación, la frecuencia de transitabilidad es alta, a diario circulan unidades vehiculares de transporte principalmente buses, camiones, camionetas particulares, etc.

Cuadro 11: Vías de acceso a la zona de intervención

DE	HASTA	TIPO DE VIA	TIEMPO
ABANCAY	CHALHUANCA	ASFALTADA	02 hrs

Fuente: Elaboración Propia

CARACTERÍSTICAS SOCIO ECONÓMICO

3.1 POBLACIÓN BENEFICIADA

• DIRECTAS

De acuerdo a la información levantada en campo se tiene 05 sectores de trabajo:

- Sector CHACCAYA, PAHUAYA, CHACCARAHUA, HUANCAYO
- Sector LLOCCEPATA, ANCCARASI
- Sector TARCCACCA
- Sector PACAYUNI
- Sector HUAMANUTA

Para el proyecto: “MEJORAMIENTO DEL SERVICIO DE PROVISIÓN DE AGUA PARA RIEGO EN LA MARGEN DERECHA DEL RÍO CHALHUANCA, DISTRITO DE CHALHUANCA-PROVINCIA DE AYMARAES-DEPARTAMENTO DE APURÍMAC”, es preciso mencionar que la población en la comunidad es mucho mayor, teniendo como dato del padrón de la junta de usuarios de la margen derecha del río Chalhuanca, un total de 342 beneficiarios.

Entre las ocupaciones de la población se tiene que un gran porcentaje se dedica a la agricultura y ganadería.

Terrenos Agrícolas Disponibles





23

Las áreas total irrigables en el ámbito del proyecto son aproximadamente 160.00 Has para el sistema 01, siendo un total de 160.00 Has, dentro del área del centro poblado de Chalhuanca, y sus sectores de riego.

• **INDIRECTAS**

La población de beneficiarios indirectos está conformada por la población de la provincia de Aymaraes - Chalhuanca.

• **POBLACIÓN ECONÓMICAMENTE ACTIVA**

Comprende entre 14 y 64 años de edad de los sectores comprendidos en el proyecto constituyen la población económicamente activa (PEA) el mismo que equivale al 83% de la población total.

9. SISTEMA DE CONTRATACIÓN

El presente procedimiento se rige por el sistema a MIXTA; Supervisión de Obra a TARIFAS; Liquidación de Obra A SUMA ALZADA.

PERSONAL CLAVE

El personal Clave para el cumplimiento del servicio de supervisión es el que se detalla a continuación:

N°	CARGO	CANTIDAD	PREFESION
1	Ingeniero Supervisor de obra	1	Ingeniero Agrícola y/o ingeniero agrónomo y/o ingeniero civil titulado, colegiado y habilitado
2	Ingeniero supervisor de Impacto Ambiental	1	Ingeniero Ambiental

10. MARCO LEGAL.

- Ley N° 30225 que Aprueba la Ley de Contrataciones del estado, modificado por Decreto Supremo N° 082-2019-EF.
- Decreto Supremo N° 250-2020-EF, Establecen disposiciones en el marco del Texto Único Ordenado de la Ley N° 30225 Ley de Contrataciones del Estado y modifican el Reglamento de la Ley de Contrataciones del Estado.
- Decreto Supremo N° 344-2018-EF, que aprueba el Reglamento de la Ley N° 30225 (vigente desde el 30 de enero de 2019).
- Texto Único Ordenado de la Ley N° 30225, Ley de Contrataciones del Estado. Aprobado mediante Decreto Supremo N° 082-2019-EF y publicado en el Diario Oficial El Peruano el 13 de marzo de 2019.
- Ley N° 31953, Ley de Presupuesto del Sector Público para el año fiscal 2024
- Ley N° 31954, Ley de Equilibrio Financiero del Presupuesto sector público para el año fiscal 2024.
- Ley N° 31955, Ley de Endeudamiento del sector público para el año fiscal 2024.
- Ley N° 27806 - Ley de Transparencia y Acceso a la Información Pública.
- Ley 27785 Ley Orgánica del Sistema Nacional de Control y de la Contraloría General de la Republica.
- Resolución de Contraloría N° 320-2006-CG de 03. nov. 2006, Normas de Control interno para el Sector Público.
- Decreto legislativo que modifica el Decreto Legislativo N° 1252, Decreto Legislativo que crea el Sistema Nacional de Programación Multianual y Gestión de inversiones y deroga la Ley N° 27293, ley del Sistema Nacional de Inversión Pública.
- Resolución de Contraloría N° 072-98-CG.
- Ley N° 27444 - Ley del Procedimiento Administrativo General.
- Ley N° 29783, de Seguridad y Salud en el Trabajo y sus modificatorias.





22

- Ley de Seguridad y Salud en el Trabajo, aprobado por Decreto Supremo N° 005-2012-TR.
- Norma G-050 Seguridad durante la Construcción (Actualizado 2009). Todas las normas aplicables a proyecto de este tipo.
- Ley General del Ambiente N° 28611.
- Código Civil.
- Resolución de Contraloría N° 196-2010-CG, que aprueba Directiva N° 002-2010-CG/OEA "Control Previo Externo de las Prestaciones Adicionales de Obra",

11. PLAZO DE EJECUCIÓN DEL SERVICIO.

La ejecución del servicio de supervisión de obra se realizará en un plazo de 240 días calendarios y liquidación de obra de acuerdo al artículo 209 del reglamento de la Ley de Contrataciones, de acuerdo a lo establecido en el expediente técnico aprobado.

En caso de paralizaciones de obra por causas fortuitas o de fuerza mayor, los servicios del Supervisor también se suspenderán, no correspondiéndole pago alguno por el período paralizado.

De haber ampliación y adicionales en la ejecución de obra se otorgarán las ampliaciones y adicionales al servicio de supervisión debidamente sustentadas (por tanto, el postor deberá detallar los tiempos de supervisión y liquidación en su propuesta) y de acuerdo a los estipulado en la Ley de Contrataciones del Estado y su Reglamento que esté vigente a la fecha de convocatoria del proceso de selección.

12. ASPECTOS GENERALES DE LA SUPERVISIÓN

13.1 ALCANCE DEL SERVICIO.

El servicio de supervisión para la ejecución de obra, es de responsabilidad directa y permanente del **SUPERVISOR DE OBRA**, cuyo servicio de consultoría de obra es contratado con arreglo de lo establecido en la Ley N° 30225 Ley de Contrataciones del Estado, el Texto Único Ordenado 082-2019, y su Reglamento y sus modificatorias, consecuentemente el supervisor de obra velará por el estricto cumplimiento de la Ley y su Reglamento, sus modificatorias, otras disposiciones legales aplicables, así como lo dispuesto por el Sistema Nacional de Inversión Pública, en aplicación a la DIRECTIVA N° 001-2011-EF/68.01, y los términos de referencia y, estos servicios comprenderán todo lo relacionado con la supervisión, control técnico y administrativo de las actividades a ejecutarse en obra, en conformidad a las normas de construcción de edificaciones de Educación.

El supervisor prestará los servicios de consultoría de obra, de modo permanente y directo en la obra, con la prestación de servicios de ingeniería y auxiliares necesarios para la supervisión y control de la obra, que incluyen gastos generales, utilidad, leyes sociales o tributos, seguros, transporte, inspecciones, pruebas, seguridad en el trabajo y costos laborales respectivos, conforme a la legislación vigente, gastos de sueldo, salarios, pasajes, viáticos, herramientas, mantenimiento de vehículos y oficina, equipos de informática, útiles de escritorio, así como cualquier otro concepto necesario que le sea aplicable y que pudiera incidir sobre el presupuesto para la correcta prestación del servicio.

13.2 ACTIVIDADES GENERALES DEL SUPERVISOR DE OBRA

El Supervisor de Obra está obligado a cumplir con las disposiciones establecidas en el Art. 187 del Reglamento de la Ley de Contrataciones del Estado, debiendo, además exigir al Contratista el cumplimiento del contrato de obra suscrito con la ENTIDAD en todos sus extremos.

Asimismo, será responsable por el buen desarrollo y el cumplimiento del contrato de obra, dentro de las atribuciones establecidas en el Expediente Técnico de Licitación, cumpliendo con las normas de construcción y reglamentos vigentes.

De igual manera el supervisor de obra estará obligado a cumplir con las siguientes funciones



9



estipuladas en el reglamento de ley de contrataciones del estado:

- Emitir pronunciamiento según lo estipula el inciso b) del numeral 160.1 del "artículo 160. – modificaciones al contrato" del reglamento de la ley de contrataciones del estado.
- Revisión del Expediente Técnico de Obra conforme a lo estipulado en el artículo 177 del reglamento de la ley de contrataciones del estado.
- Emitir Informe Técnico respecto a la solicitud de ampliación de plazo a la ENTIDAD y al contratista de obra en un plazo no mayor a cinco (05) días hábiles; según lo estipula el numeral 198.2 del artículo 198 del reglamento de la ley de contrataciones del estado.
- Emitir pronunciamiento respecto a la nueva programación de obra, calendarios valorizados y otros documentos en un plazo no mayor a siete (07) días calendarios según lo estipulado en el numeral 198.7 del artículo 198 del reglamento de la ley de contrataciones del estado.
- Emitir pronunciamiento respecto a la valorización de los mayores costos directos y mayores gastos generales variables para su pago en un plazo no mayor a quince (15) días según lo estipula el numeral 201.1 del artículo 201 del reglamento de la ley de contrataciones del estado.
- Emitir pronunciamiento según lo establecido en el "artículo 202.- Actualización del programa de ejecución de obra" del reglamento de la ley de contrataciones del estado.
- Emitir pronunciamiento según lo estipulado en el numeral 203.1, 203.2 y 203.5 del artículo 203 respecto a la demora injustificada en la ejecución de obra.
- Emitir Informe Técnico de la necesidad de ejecutar un adicional de obra según lo estipulado en el numeral 205.2 del artículo 205 del reglamento de la ley de contrataciones del estado.
- Emisión del Certificado de Conformidad Técnica según lo estipula el numeral 208.1 del artículo 208 del reglamento de la ley de contrataciones del estado.
- Excepcionalmente, en caso se presente la situación descrita en el numeral 209.3 del artículo 209, el supervisor de obra realizara la liquidación del contrato de obra siendo los gastos a cargo del contratista de obra por un monto no menor a 1.50% del Presupuesto total ejecutado de obra.

13.3 ACTIVIDADES ESPECÍFICAS DEL SUPERVISOR

A continuación, se presenta una relación de las actividades del Supervisor, sin que sea limitativa debiendo el postor proponer en mayor amplitud y detalle su propia relación de actividades para enriquecer su propuesta.

i. Actividades previas a la ejecución de la obra.

- Suscrito el contrato de consultoría de obra, la ENTIDAD informará y remitirá al supervisor de obra los siguientes documentos contractuales del Contratista de Obra: Programa de Ejecución de Obra (CPM), que incluye la ruta crítica y el calendario de avance de obra valorizado, Calendario de materiales o insumos necesarios en concordancia con el calendario de avance de obra valorizado y en caso se hubiera solicitado al contratista de obra el calendario de utilización de equipo.
- El supervisor de obra en un plazo no mayor a siete (07) días calendarios emitirá un Informe Técnico a la ENTIDAD dando su conformidad a dichos documentos, en caso de realizar observaciones emitirá un Informe Técnico al Contratista de Obra dándole un plazo no mayor de ocho (08) días calendarios para absolver o concordar la versión final de los documentos. La supervisión de obra remitirá a la ENTIDAD la versión final de dichos documentos mediante un Informe Técnico.
- Participar en el Acto de Entrega de Terreno, asesoramiento, delimitación del área de trabajo, ubicación de puntos de referencia y suscripción del Acta de Entrega de Terreno.
- Verificación de la existencia de permisos y documentación necesaria para el inicio de ejecución de obra.

ii. Inicio del Plazo de Ejecución de la Obra





2º

- El inicio del plazo de ejecución de la obra se compatibilizará al día siguiente de cumplida las condiciones estipuladas en el artículo 176.1 del reglamento de la ley de contrataciones del estado.
- Acorde al artículo 177 del reglamento de la ley de contrataciones del estado, el supervisor de obra en un plazo no mayor a siete (07) días calendarios de recepcionado el informe técnico de revisión del expediente técnico del residente de obra elevará a la ENTIDAD dicho informe adjuntando su evaluación, pronunciamiento y verificaciones propias realizadas como supervisión.

iii. Ejecución y desarrollo de la obra.

- El supervisor de obra deberá verificar la apertura del cuaderno de obra con las formalidades de ley, siendo la primera anotación el acta de entrega de terreno.
- Se deberá consignar un acta de inicio oficial de plazo de ejecución de obra, en el cual se deberá indicar de manera expresa la fecha de inicio oficial de ejecución de obra, plazo de ejecución de obra y fecha de término programada.
- El supervisor de obra deberá realizar un registro fotográfico y de filmación del estado actual del terreno, haciendo énfasis en inmuebles que se encuentren dentro del terreno de la obra.
- Verificar la instalación del cartel de obra en un lugar adecuado en los que costará la información básica del proyecto, el modelo será entregado por la ENTIDAD o por la entidad financiante.
- Verificar el cumplimiento por parte del Contratista de Obra del artículo 190.1 del reglamento de la ley de contrataciones del estado, que obliga la permanencia del personal propuesto durante sesenta (60) días desde el inicio de la ejecución de la obra.
- El supervisor de obra deberá verificar que el contratista de obra cuente con la maquinaria y equipo mínimo ofertado.
- El supervisor de obra conjuntamente con el residente de obra realizará la valorización mensual el último día del periodo a valorizarse, tal cual lo indica el numeral 194.1 del artículo 194 del reglamento de la ley de contrataciones del estado.
- El supervisor de obra deberá presentar a la ENTIDAD su informe de aprobación de la valorización del residente de obra en un plazo no mayor de cinco (05) días contados a partir del primer día hábil del mes siguiente al de la valorización respectiva, en caso hubiera discrepancias respecto de la formulación, aprobación o valorización de los metrados entre el contratista y supervisor estas se resuelven en la liquidación del contrato, sin perjuicio del cobro de la parte no controvertida, tal cual lo señala el artículo 196 del reglamento de la ley de contrataciones del estado.
- El supervisor de obra presentará su informe mensual en un plazo no mayor de cinco (05) días contados a partir del primer día hábil del mes al de la valorización respectiva. Dicho informe contará con el detalle de todas las actividades realizadas por la supervisión de obra, además de los cálculos financieros propios del contrato de consultoría de obra.
- El supervisor de obra solicitará la conformidad de las contraprestaciones al día siguiente de haber presentado su informe mensual al área usuaria o quien hiciera de sus funciones.
- En caso el residente de obra no presente a la supervisión de obra la valorización mensual, será responsabilidad del supervisor de obra, formular y valorizar los metrados ejecutados en el periodo, haciendo de conocimiento de la ENTIDAD de dicho evento en su informe mensual.
- En caso se presente la necesidad de ejecutar una prestación adicional de obra se deberá seguir lo estipulado en el artículo 205 del reglamento de la ley de contrataciones del estado, se tomará como antecedentes de la necesidad de ejecutar prestaciones adicionales el Informe Técnico de Revisión del Expediente Técnico de Obra, el control de riesgos por parte de la supervisión de obra y el cuaderno de obra.
- En el caso de la existencia de mayores metrados para obras ejecutadas bajo el sistema de precios unitarios, el supervisor de obra deberá comunicar e informar a la ENTIDAD de forma previa a su ejecución. Se seguirá lo estipulado en el numeral 205.10, 205.11 y 205.12 del artículo 205 del reglamento de la ley de contrataciones del estado.



17



19

- El supervisor de obra deberá exigir y supervisar el cumplimiento de la implementación del Estudio de Impacto Ambiental y Plan de Seguridad y Salud que estarán a cargo del especialista del Contratista de obra, quienes deberán entregar los informes mensuales correspondientes, cuyo contenido deberá estar acorde a la Ley Marco del Sistema Nacional de Gestión Ambiental - Ley N° 28245 y su Reglamento y Ley de Seguridad y Salud en el Trabajo Ley 29783 y Reglamento respectivamente. La supervisión de obra a través de sus especialistas deberá revisar los citados informes y emitir pronunciamiento sobre las actividades desarrolladas y, de ser el caso, sobre los incumplimientos que se dieran en la implementación de los estudios.
- La supervisión de obra, controlara y verificara permanentemente que el contratista esté efectuando todas las pruebas y ensayos de laboratorio exigidos en las Especificaciones Técnicas. Teniendo autoridad para ordenar la paralización parcial o total hasta subsanar las incorrecciones advertidas. Revisar, evaluar, interpretar y emitir opinión sobre las pruebas o ensayos de control de calidad realizados por el Contratista, recomendando las acciones a tomar.
- En caso se presente la necesidad o solicitud de ampliación de plazo por parte del contratista de obra, el supervisor de obra seguirá lo estipulado por el artículo 198 del reglamento de la ley de contrataciones del estado.

iv. Absolución de Consultas durante la Ejecución y Desarrollo de la Obra

- Absolver las consultas u observaciones que se formulen vía cuaderno de obra sobre la obra supervisada, teniendo en cuenta los requisitos, formalidades y plazos que establece el Artículo 193 del Reglamento.
- El supervisor de obra deberá exigir que las consultas u observaciones que se formulen vía Cuaderno de Obra, se encuentren debidamente sustentadas con expresa referencia al documento contractual que se observa; de no ser así, deberá en el mismo día, solicitarse por el mismo medio que el contratista alcance la información y/o la documentación complementaria que permita atender la mencionada consulta.
- Interpretar y aclarar en coordinación con el proyectista los planos, diseños, especificaciones e informes entregados por el Proyectista, durante la ejecución de la obra e instalación de los equipos y accesorios.

v. Recepción y entrega de la obra

- El supervisor de obra seguirá lo establecido en el artículo 208 del reglamento de la ley de contrataciones del estado.
- El supervisor de obra en un plazo no mayor de cinco (05) días calendarios posteriores a la anotación del residente de obra en el cuaderno de obra solicitando la recepción de la obra corrobora el fiel cumplimiento de lo establecido en los planos, especificaciones técnicas y calidad, de encontrarlo conforme anota en el cuaderno de obra y emite el certificado de conformidad técnica, De no constatar la culminación de la obra anota en el cuaderno de obra dicha circunstancia y comunica a la Entidad, en el mismo plazo.
- El certificado de conformidad técnica que será emitido por el supervisor de obra detallará las metas del proyecto y precisa que la obra cumple lo establecido en el expediente técnico de obra y las modificaciones aprobadas por la Entidad, remitiéndolo a esta dentro de dicho plazo.
- El supervisor de obra solo cumplirá función de asesoría técnica al comité de recepción, no será parte de dicho comité, la ENTIDAD remitirá al supervisor de obra la resolución de designación de los miembros del comité de recepción.
- Al finalizarse el acto de recepción de obra el supervisor de obra realizará la anotación pertinente de devolución del cuaderno de obra al residente de obra, dejando constancia que el cuaderno de obra no ha sido modificado y/o dañado; en caso de que hubiera sido modificado y/o dañado se levantara un acta en presencia de juez de paz para la aplicación de sanciones respectivas de los miembros del comité de recepción involucrados.
- Culminada la verificación y de no existir observaciones, se procede a la recepción de la obra, y se considera concluida en la fecha anotada por el contratista en el

12





cuaderno de obra. El Acta de Recepción es suscrita por los miembros del comité, el supervisor de obra y el contratista; tal cual lo indica el numeral 208.6 del reglamento de la ley de contrataciones del estado.

- Según lo indica el numeral 208.7 del reglamento de la ley de contrataciones del estado; de existir observaciones, estas se consignan en un acta o pliego de observaciones. El contratista dispone de un décimo (1/10) del plazo de ejecución vigente de la obra o cuarenta y cinco (45) días, el que resulte menor para subsanar las observaciones, plazo que se computa a partir de la fecha de suscripción del Acta o Pliego. Las prestaciones que se ejecuten en dicho periodo como consecuencia de observaciones no dan derecho al pago de ningún concepto a favor del contratista, supervisor de obra ni a la aplicación de penalidad alguna.
- Según lo indica el numeral 208.8 del reglamento de la ley de contrataciones del estado; realizadas las prestaciones para el levantamiento de las observaciones, el contratista solicita nuevamente la recepción de la obra mediante anotación en el cuaderno de obra, lo cual es verificado por el supervisor de obra e informado a la Entidad, según corresponda, en el plazo de tres (3) días siguientes de la anotación. El comité de recepción junto con el contratista se constituye en la obra dentro de los siete (7) días siguientes de recibido el informe del supervisor de obra. La comprobación que realiza se sujeta a verificar la subsanación de las observaciones formuladas en el Pliego, no pudiendo formular nuevas observaciones.
- De haberse subsanado las observaciones a conformidad del comité de recepción, se suscribe el Acta de Recepción de Obra.
- En caso el contratista o el comité de recepción no estuviese conforme con las observaciones o la subsanación, según corresponda, anota la discrepancia en el acta respectiva. El comité de recepción eleva al Titular de la Entidad todo lo actuado con un informe sustentado de sus observaciones en un plazo máximo de cinco (5) días. La Entidad se pronuncia sobre dichas observaciones en igual plazo.
- Según lo indica el numeral 208.12 del reglamento de la ley de contrataciones del estado; si vencido el cincuenta por ciento (50%) del plazo establecido para la subsanación, el supervisor de obra verifica que no se ha dado inicio a los trabajos correspondientes, salvo circunstancias justificadas debidamente acreditadas por el contratista, informa de inmediato a la Entidad quien da por vencido dicho plazo y notifica ello al Contratista. A partir del día siguiente de la mencionada notificación la Entidad asume la subsanación de las observaciones con cargo a las valorizaciones pendientes de pago.
- Todo retraso en la subsanación de las observaciones que exceda del plazo otorgado, se considera como demora para efectos de las penalidades que correspondan y puede dar lugar a que la Entidad resuelva el contrato por incumplimiento. Las penalidades a que se refiere el presente artículo pueden ser aplicadas hasta el tope señalado en la Ley, el Reglamento o el contrato según corresponda.

vi. Liquidación de Contrato de obra

- El supervisor de obra se ceñirá a lo establecido en el artículo 209 del reglamento de la ley de contrataciones del estado respecto a los plazos y actividades para la liquidación del contrato de obra, que será de cincuenta días calendario.
- Como parte de las actividades del supervisor de obra, firmado el acta de recepción de obra, presentara en un plazo no mayor a sesenta (60) días calendarios la liquidación de cuentas la que se refiere a la liquidación financiera del contrato de obra excluyendo de dicha liquidación aquellos que se encuentren sometidos a un medio de solución de controversias.
- La liquidación de cuentas que presentará el consultor de obra deberá estar firmado por el supervisor de obra, y un profesional especialista en liquidación de contratos de obras públicas de preferencia un contador público colegiado, el cual deberá cumplir con los requisitos mínimos planteados en el numeral de otro personal clave de los presentes términos de referencia.
- En caso el requerimiento del contratista de obra indique que la liquidación del contrato de obra deberá ser entregado a la supervisión de obra este remitirá inmediatamente a la ENTIDAD dicho documento mediante una carta dirigida al Titular de la ENTIDAD.
- En caso el contratista de obra no presente su liquidación del contrato de obra en el





17

plazo previsto, el supervisor de obra elaborará la liquidación del contrato de obra debidamente sustentada en un plazo no mayor a sesenta (60) días calendarios, siendo los gastos de cargo del contratista de obra.

vii. Liquidación del Contrato de consultoría de obra

- El supervisor de obra se ceñirá a lo establecido en el artículo 170 del reglamento de la ley de contrataciones del estado respecto a los plazos y actividades para la liquidación del contrato de consultoría de obra.
- El consultor de obra presenta a la Entidad la liquidación del contrato de consultoría de obra, dentro de los quince (15) días siguientes de haberse otorgado la conformidad de la última prestación o de haberse consentido la resolución del contrato.
- La última prestación a la cual se hace referencia en el numeral anterior es la liquidación de cuentas presentada por el supervisor de obra durante el periodo de sesenta (60) días pasado la firma del acta de recepción de la obra.
- La Entidad se pronuncia respecto de dicha liquidación y notifica su pronunciamiento dentro de los treinta (30) días siguientes de recibida; de no hacerlo, se tiene por aprobada la liquidación presentada por el consultor.
- Si la Entidad observa la liquidación presentada por el consultor, este se pronuncia y notifica su pronunciamiento por escrito en el plazo de cinco (5) días de haber recibido la observación; de no hacerlo, se tiene por consentida la liquidación con las observaciones formuladas por la Entidad.
- Cuando el consultor no presente la liquidación en el plazo indicado, la Entidad la efectúa y notifica dentro de los quince (15) días siguientes, a costo del consultor; si este no se pronuncia dentro de los cinco (5) días de notificado, dicha liquidación queda consentida.
- Si el consultor observa la liquidación practicada por la Entidad, esta se pronuncia y notifica su pronunciamiento dentro de los quince (15) días siguientes; de no hacerlo, se tiene por aprobada la liquidación con las observaciones formuladas por el consultor.
- En el caso de que la Entidad no acoja las observaciones formuladas por el consultor, lo manifiesta por escrito dentro del plazo previsto en el numeral anterior.
- Culinado el procedimiento descrito en los numerales anteriores, según corresponda, la parte que no acoge las observaciones solicita, dentro del plazo previsto en la Ley, el sometimiento de esta controversia a conciliación y/o arbitraje, vencido el plazo se considera consentida o aprobada, según corresponda, la liquidación con las observaciones formuladas.
- Una vez que la liquidación haya quedado consentida o aprobada, según corresponda, no procede someterla a los medios de solución de controversias.

13.4 DE LOS INFORMES Y PRONUNCIAMIENTOS DEL SUPERVISOR DE OBRA

Los informes a presentar a la ENTIDAD, serán siempre presentados mediante una carta dirigida al Titular de la ENTIDAD y con atención al funcionario responsable en dar respuesta o conformidad a dicho documento.

De igual manera los informes serán presentados en dos (02) ejemplares debidamente foliados, uno (01) para la oficina o funcionario responsable de atenderlo y uno (01) para el archivo de la ENTIDAD.

Los informes estarán debidamente foliados y firmados por el supervisor de obra, y los especialistas o profesionales partícipes de su elaboración.

El supervisor de obra estará en la obligación de presentar los siguientes informes durante la vigencia del contrato de consultoría de obra.

- Informe Técnico dando conformidad a los documentos contractuales del contratista de obra.
- Informe Técnico de revisión, verificación, evaluación y pronunciamiento del expediente técnico de obra.

14





16

- Informe Técnico de aprobación de valorizaciones mensuales del residente de obra.
- Informe Técnico Mensual
- Informe Final de Obra.

De igual manera la supervisión de obra deberá presentar a la ENTIDAD durante el transcurso de sus labores informes respecto a lo siguiente:

- Resultados de pruebas de control de calidad.
- Aplicación de penalidades al contratista de obra.
- Control y supervisión de la gestión de riesgos.

En caso sucedieran las causales expresas en el reglamento de la ley de contrataciones del estado, el supervisor deberá presentar los siguientes informes:

- Informe Técnico de pronunciamiento respecto a la modificación del contrato de obra, según el inciso b) del numeral 160.1 del artículo 160 del reglamento de la ley de contrataciones del estado.
- Informe Técnico de la situación de la obra y actuados por parte de la supervisión de obra en caso sucediera la resolución de contrato de obra, según el numeral 178.6 del artículo 178 del reglamento de la ley de contrataciones del estado.
- Informe Técnico respecto a la administración de riesgos, informando oportunamente a la ENTIDAD la ocurrencia de algún riesgo que pueda generar una ampliación de plazo o prestación adicional.
- Informe Técnico de pronunciamiento respecto a la solicitud de ampliación de plazo, los plazos se rigen bajo lo estipulado en los numerales 198.1 y 198.2 del artículo 198 del reglamento de la ley de contrataciones del estado.
- Informe Técnico de revisión y aprobación de valorización de mayores costos directos y mayores gastos generales variables del contratista de obra en los plazos establecidos en el numeral 201.1 del artículo 201 del reglamento de la ley de contrataciones del estado.
- Informe Técnico de pronunciamiento respecto a la actualización del programa de ejecución de obra, en los plazos y causales estipulados en el artículo 202 del reglamento de la ley de contrataciones del estado.
- Informe Técnico de pronunciamiento respecto a demoras injustificadas en la ejecución de obra, en los plazos, procedimientos y causales estipulados en el artículo 203 del reglamento de la ley de contrataciones del estado.
- Informe Técnico de pronunciamiento que sustente la necesidad de ejecutar una prestación adicional, según los plazos, procedimientos y disposiciones establecidos en el numeral 205.2 del artículo 205 del reglamento de la ley de contrataciones del estado.
- Informe Técnico de conformidad del expediente técnico del adicional de obra, según los plazos, procedimientos y disposiciones establecidos en el numeral 205.4 del artículo 205 del reglamento de la ley de contrataciones del estado.
- Informe Técnico de conformidad y aprobación de mayores metrados, según los plazos, procedimientos y disposiciones establecidos en los numerales 205.10 y 205.11 del artículo 205 del reglamento de la ley de contrataciones del estado.

i. Del Informe Técnico que da conformidad a los documentos contractuales del contratista de obra.

El informe técnico deberá contener como mínimo la siguiente información:

- Ficha de Identificación de Obra, detallará el nombre de la obra, ubicación geográfica, datos del contratista de obra, datos del consultor de obra, fuente de financiamiento, valor referencial de la obra, monto contractual de la obra, factor de relación, plazo de ejecución.
- Antecedentes, detallara en orden cronológico los antecedentes que originan la ejecución de la obra, adjudicación de buena pro del consultor de obra, firma de contrato de consultoría de obra, aprobación del expediente técnico de obra.



15



15

- Base Legal.
- Documentación referencial.
- Análisis del Programa de Ejecución de Obra (CPM), ruta crítica y calendario de avance de obra.
- Análisis del Calendario de materiales o insumos.
- Análisis del Calendario de utilización de equipo y maquinaria (si corresponde).
- Observaciones.
- Conclusiones
- Recomendaciones

ii. Del Informe Técnico de revisión, verificación, evaluación y pronunciamiento del expediente técnico de obra.

El informe técnico deberá contener como mínimo la siguiente información:

- Ficha de Identificación de Obra, detallará el nombre de la obra, ubicación geográfica, datos del contratista de obra, datos del consultor de obra, fuente de financiamiento, valor referencial de la obra, monto contractual de la obra, factor de relación, plazo de ejecución, fecha de inicio de plazo de ejecución de obra, fecha de solicitud de adelanto directo, adelanto directo en efectivo, adelanto de materiales e insumos, fecha de entrega de terreno, término original programado de obra, término vigente programado de obra.
- Antecedentes, detallará en orden cronológico los antecedentes que originan la ejecución de la obra, adjudicación de buena pro del consultor de obra y del contratista de obra, firma de contrato de consultoría de obra y del contratista de obra, aprobación del expediente técnico de obra, monto contractual de obra y factor de relación, datos del residente de obra y del supervisor de obra.
- Base Legal.
- Documentación referencial.
- Verificación de cumplimiento de formalidades del expediente técnico de obra, se detallará que el expediente técnico haya cumplido con las formalidades de presentación, foliado en todas sus hojas y firma del proyectista de obra, especialistas y funcionario responsable de su aprobación.
- Análisis del informe de revisión y evaluación del expediente técnico realizado por el residente de obra.
- Análisis de los documentos técnicos que conforman el expediente técnico de obra, se detallará el cumplimiento de la normatividad peruana en los estudios técnicos realizados.
- Análisis de los metrados, presupuesto, costos unitarios y especificaciones técnicas que conforman el expediente técnico de obra.
- Análisis de los planos de diseño que conforman el expediente técnico de obra.
- Comentarios de la supervisión de obra.
- Conclusiones
- Recomendaciones

iii. Informe Técnico Mensual de la Supervisión de Obra.

El presente informe será presentado con una frecuencia mensual, informando las actividades de la supervisión de obra para la conformidad de la contraprestación de servicios.

El informe técnico deberá contener como mínimo la siguiente información:

- Ficha Técnica del contrato de supervisión
- Ocurrencias de obra referidas a consultas del mes
- Control económico del contrato de supervisión
 - o Control de valorización
 - o Control de financiero del contrato
 - o Control de garantía de fiel cumplimiento
- Control de plazo contractual de supervisión

16





- Control de modificaciones contractuales de supervisión
- Control de calidad en obra
- Control de seguridad en obra
- Control de medidas ambientales
- Control y administración de riesgos.
- Cuaderno de obra
- Panel fotográfico
- Conclusiones y recomendaciones
- Anexos

iv. Informe Técnico de aprobación de valorizaciones del residente de obra.

El presente informe será presentado con una frecuencia acorde a la valorización del residente de obra.

El informe técnico deberá contener como mínimo la siguiente información:

- Ficha Técnica de Obra
- Descripción del proyecto según el expediente técnico
 - Ubicación de la zona del proyecto
 - Vías de comunicación y tiempo de llegada a la comunidad.
 - Antecedentes
 - Topografía
 - Información meteorológica
 - Población y padrón de usuarios
 - Objetivos
 - Cuadro resumen de metas por cada sector
 - Resumen del costo de la obra
 - Tiempo de ejecución de la obra
- Control de avance de obra
 - Control de metrados
 - Control avance físico de obra
 - Control avance financiero por valorización
 - Control avance de obra programada vs ejecutada y curva S
- Control económico del contrato de obra
 - Resumen de valorización
 - Control de valorización
 - Valorización
 - Factor K
 - Reintegro
 - Amortización de adelanto directo
 - Amortización de adelanto de materiales
 - Reintegro que no corresponde por el adelanto directo
 - Control de cartas fianza y garantía
- Control de plazo contractual de ejecutor de obra
- Control de modificaciones contractuales del ejecutor de obra

Conjuntamente con el informe técnico el supervisor de obra deberá presentar un panel fotográfico en el que se describan las actividades y labores desarrolladas.

v. Informe Final de Obra.

El informe final de obra será presentado a la ENTIDAD en un plazo no mayor a los diez (10) días calendarios posteriores a la firma del acta de recepción de obra.

El informe técnico deberá contener como mínimo la siguiente información:

- Ficha Identificación de Obra, detallará el nombre de la obra, ubicación geográfica,





datos del contratista de obra, datos del consultor de obra, fuente de financiamiento, valor referencial de la obra, monto contractual de la obra, factor de relación, plazo de ejecución, fecha de inicio de plazo de ejecución de obra, fecha de solicitud de adelanto directo, adelanto directo en efectivo, adelanto de materiales e insumos, fecha de entrega de terreno, termino original programado de obra, termino vigente programado de obra, ampliaciones de plazo aprobadas, adicionales de obra aprobados, deductivos de obra aprobados, termino real de obra, multa por retraso.

- Antecedentes, detallara en orden cronológico los antecedentes que originan la ejecución de la obra, adjudicación de buena pro del consultor de obra y del contratista de obra, firma de contrato de consultoría de obra y del contratista de obra, aprobación del expediente técnico de obra, fecha de término, recepción y entrega de obra.
- Base Legal.
- Documentación referencial.
- Plazo de ejecución final de obra, deberá detallar el inicio oficial y el termino real, calculando el plazo total de ejecución incluyen las ampliaciones de plazo que se hubieran aprobado.
- **Del aspecto técnico**
 - Metrados realmente ejecutados y valorizados, incluirán los metrados de la obra, adicionales y deductivos.
 - De la supervisión de obra
 - Proceso constructivo y labores de supervisión de obra, se detallarán las labores y actividades de la supervisión de obra durante toda la obra.
 - Resumen de pruebas, controles y análisis, se detallarán mediante un cuadro el resumen de los resultados de pruebas de control de calidad de la obra.
 - Situación del proyecto, discrepancias, alternativas y soluciones.
 - Consultas y modificaciones aprobadas del proyecto.
 - De la ejecución de obra
 - Ocurrencias y desarrollo de la obra, se detallarán las labores desarrolladas por el Contratista de Obra, así mismo se describirá el personal (profesional, administrativo, técnico y mano de obra) utilizado en obra, equipos y maquinarias utilizadas
 - Resumen de pruebas, controles y análisis, se detallarán mediante un cuadro el resumen de los resultados de pruebas de control de calidad de la obra.
- **Del aspecto financiero y contable**
 - De la ejecución de obra
 - Descripción del avance físico final, se detallará el monto de ejecución física valorizado y el porcentaje físico de avance al igual que la ejecución física acumulada y el porcentaje acumulado.
 - Cronograma Valorizado – Curva "S", se presentará el cuadro comparativo entre lo programado y lo ejecutado, así mismo también se detallará la Curva "S" de las valorizaciones de obra.
 - Amortización de Adelantos, se detallarán en un cuadro resumen las amortizaciones de los adelantos (directo y de materiales) si es que correspondiesen.
 - Deductivos que no corresponden, se detallará en un cuadro resumen los deductivos que no corresponden por adelantos otorgados.
 - Reajuste al contrato de obra, se detallará en un cuadro resumen el reajuste al contrato principal si es que correspondiese.
 - Penalidades ejecutadas al contratista de obra.
 - Cuadro resumen de valorizaciones del residente de obra.
 - De la supervisión de obra
 - Cálculo de Reajustes de las valorizaciones mensuales de la supervisión de obra.
 - Cálculo de pago a la supervisión de obra, se detallará en un cuadro resumen el pago a la supervisión de obra según lo planteado en las Bases y TDR del proceso.
 - Cuadro de desembolsos y/o valorizaciones.
 - o Comentarios de la supervisión de obra
 - o Conclusiones





- o Recomendaciones
- o Anexos
- Control Financiero Final del Contrato de Obra.
- Control Financiero Final del Contrato de consultoría de obra.

Conjuntamente con el informe técnico el supervisor de obra deberá presentar un panel fotográfico en el que se describan las actividades y labores desarrolladas.

vi. Del certificado de conformidad técnica.

El certificado de conformidad técnica será emitido por el supervisor de obra a la ENTIDAD en los plazos, procedimientos y disposiciones establecidas en el artículo 208 del reglamento de la ley de contrataciones del estado.

El supervisor remitirá el certificado de conformidad técnica a la ENTIDAD en un plazo no mayor a los cinco (05) días posteriores de la fecha de culminación de la obra anotada en el cuaderno de obra.

Dicho documento deberá cumplir con lo siguiente:

- Ficha de Identificación de la Obra, detallará el nombre de la obra, ubicación geográfica, datos del contratista de obra, datos del consultor de obra, fuente de financiamiento, valor referencial de la obra, monto contractual de la obra, factor de relación, plazo de ejecución, fecha de inicio de plazo de ejecución de obra, fecha de solicitud de adelanto directo, adelanto directo en efectivo, adelanto de materiales e insumos, fecha de entrega de terreno, termino original programado de obra, termino vigente programado de obra, ampliaciones de plazo aprobadas, adicionales de obra aprobados, deductivos de obra aprobados, termino real de obra, multa por retraso.
- Plazo final de ejecución de obra.
- Resumen de metas ejecutadas.
- Resumen de modificaciones aprobadas.
- Metrados realmente ejecutados.
- Relación de resoluciones que aprueban adicionales de obra, deductivos de obra, ampliaciones de plazo entre otros.
- Resumen de pruebas de control de calidad.
- Conclusiones.
- Recomendaciones.

De haberse constatado que no se ha culminado la obra, el supervisor de obra anota dicho evento en el cuaderno de obra y comunica a la ENTIDAD mediante un informe técnico indicando lo siguiente:

- Inicio de aplicación de multa por retraso en la entrega de la obra.
- Recomendación de inicio de procedimiento por información inexacta acorde a lo estipulado en el Acuerdo de Sala Plena N°002-2018-TCE

vii. De la liquidación del contrato de consultoría de obra.

La liquidación del contrato de consultoría de obra se ceñirá a los procedimientos, disposiciones y plazos establecidos en el artículo 170 del reglamento de la ley de contrataciones del estado

La liquidación del contrato de consultoría de obra será presentada a la ENTIDAD por el consultor de obra a los quince (15) días calendarios de la presentación de la liquidación de cuentas del contrato de obra.

La liquidación del contrato de consultoría de obra deberá ser presentada en una (01) original y dos (02) copias, así mismo deberá cumplir las siguientes formalidades al momento de ser presentada a la ENTIDAD:

Firma del representante común, si el consultor de obra fuera un consorcio.





El contenido de la liquidación de consultoría de obra deberá contar como mínimo con la siguiente documentación:

- Ficha técnica
- Informe técnico de Final de la Supervisión
- Documentos Financieros-Supervisión
 - o Gráfico de Avance de Obra, Curva "S"
 - o Cuadro de Valorizaciones Mensuales
 - o Memoria de Liquidación Financiera
 - o Resumen de Liquidación Financiera
 - o Valorizaciones Pagadas
 - o Garantía de fiel cumplimiento
 - o Pagos ejecutados a la supervisión
 - o Valorizaciones Recalculadas
- Documentos Sustentatorios de Contrato
 - o Copia de Contrato de la empresa supervisora
 - o Acta de entrega de terreno
 - o Inicio del servicio de supervisión de Obra
 - o Acta de Suspensión de Obra
 - o Acta de reinicio de Obra
 - o Documento de Finalización
- Anexos
 - o Panel fotográfico
 - o Copias de Facturas y comprobantes de pago de la supervisión
 - o Acciones Finales de la Supervisión

Presentada la liquidación del contrato de consultoría de obra, la ENTIDAD se pronuncia respecto de dicha liquidación y notifica su pronunciamiento dentro de los treinta (30) días siguientes de recibida; de no hacerlo, se tiene por aprobada la liquidación presentada por el consultor de obra.

13. OTRAS RESPONSABILIDADES DEL CONSULTOR DE OBRA

El Consultor, es el responsable de la calidad y de los vicios ocultos de la obra hasta por un plazo máximo de siete (07) años contados a partir de la recepción de obra otorgada por la entidad.

Es responsabilidad del contratista que, dentro de sus obligaciones, este la liquidación de obra, de acuerdo con las normas y Directivas vigentes de la OSCE.

1. Control en la Prevención de medio ambiente:

La Protección ambiental tendrá la finalidad de minimizar los impactos ambientales durante las etapas de construcción y operación del proyecto, informar acerca de las medidas de prevención, mitigación y corrección que se presentan en el Plan de Manejo Ambiental y cumplir con las normas peruanas e internacionales estipuladas en el Estudio de Impacto Ambiental enmarcados en las normas siguientes: La Constitución Política del Perú - Art. 2 Decreto Legislativo N°613 - El Código del Medio Ambiente y los Recursos Naturales. Decreto Legislativo N°757 - Legislación de la Promoción Privada. Art. 51° Ley 27446 - Sistema Ambiental Nacional de Evaluación de Impacto Ambiental. - Art. 3° y Art. 4° Otras normas DL N°17752 Ley General de Aguas, su reglamento y modificatorias. Ley N°26786 Ley de Evaluación de Impacto Ambiental para Obras y Actividades Ley N° 26834 - Ley de Áreas Naturales Protegidas Ley N°26842 - Ley General de Salud Ley N°17505 - Código Sanitario. El consultor de la supervisión de obra tiene plena obligación de velar por la conservación de Ambiente, para lo que deberá minimizar los impactos ambientales durante la ejecución de la obra, por consiguiente, deberá adjuntar un informe CSMS sobre control, seguridad, medio ambiente y salud ocupacional debidamente firmado por el responsable y enmarcados en la normativa siguiente: Ley N°28611 Ley general del Ambiente. Ley N° 29783 Ley de Seguridad y Salud en el Trabajo. Ley N°28551 Ley que establece la obligación de laborar y presentar planes de contingencia. Ley N°28642 Ley General de Salud Derechos Deberes y responsabilidad concernientes a la salud individual. Adicionalmente la Supervisión no tiene





r U

carácter limitativo, los servicios comprenderán todo lo relacionado con la Supervisión, Inspección, Control Técnico, Control del cumplimiento de la mitigación de impactos negativos del Medio Ambiente, en la ejecución de la construcción de los diferentes componentes del proyecto y, de todas las actividades a ejecutarse, para el cual el postor obligatoriamente deberá presentar en su propuesta una declaración jurada donde se comprometa el cumplimiento de protección y mitigación de impactos negativos.

2. Control de seguridad y salud en el trabajo

Previo a la elaboración de estándares y procedimientos de trabajo, se deberá hacer un análisis de riesgos de la obra, con el cual se identificarán los peligros asociados a cada una de las actividades y se propondrán las medidas preventivas para eliminar o controlar dichos peligros. Luego se identificarán los riesgos que, por su magnitud, sean considerados "Riesgos Críticos" los mismos que deberán ser priorizados y atendidos en forma inmediata.

Según la Norma G.050 Seguridad durante la Construcción, el jefe de Obra o Residente de Obra es responsable de que se implemente el PSST, antes del inicio de los trabajos contratados, así como de garantizar su cumplimiento en todas las etapas ejecución de la obra, para ello el supervisor deberá implementar un plan de control en seguridad y salud en el Trabajo. Asimismo, se indica que en la obra los contratistas y subcontratistas deben cumplir los lineamientos del Plan de Seguridad y Salud en el Trabajo del contratista titular y tomarlos como base para elaborar sus planes específicos para los trabajos que tengan asignados en la obra. Por otro lado, el Prevencionista es el encargado de la implementación y administración del Plan de Seguridad y Salud en las obras y también actuará como secretario ejecutivo y asesor del Residente en el Comité Técnico de Seguridad y Salud de la obra. El plan de seguridad y salud se diseña de acuerdo a las especificaciones de las NORMAS OHSAS 18001 e ISO 14001 bajo un concepto integrado de ambas normas, cumpliendo con la normativa nacional vigente.

Este punto constituye uno de los elementos más importantes, es el "corazón" del plan, antes del inicio de los trabajos se evalúan todas las actividades que se ejecutarán durante el desarrollo de la obra, identificando los peligros y aspectos ambientales asociados a cada una de ellas y valorándolos con una "matriz de riesgos", donde las variables son probabilidad y consecuencia. procedimiento de identificación de peligros y evaluación de riesgos. Para el ello el postor deberá presentar en su propuesta una declaración Jurada para que el supervisor responsable haga cumplir el control de seguridad y salud en el trabajo bajo responsabilidad del consultor, siendo una obligación del consorcio.

3. Consideraciones específicas

a) De la especialidad y categoría del consultor de obra

El consultor de obra debe contar con inscripción vigente en el RNP en la(s) especialidad(es) de **Consultoría en obras de represas, irrigaciones y afines**, en la categoría B

b) Condiciones de los consorcios

El número máximo de consorciados es de 02.

El porcentaje de participación en la ejecución del contrato, para el integrante del consorcio que acredite mayor experiencia es de 50%.

c) Del personal

se ha considerado los siguientes profesionales

N°	CARGO	CANTIDAD	% DE PARTICIPACION
1	Ingeniero Supervisor de obra	1	1.00
2	Ingeniero supervisor de Impacto Ambiental	1	0.75





NOTA: El porcentaje de participación del personal clave está de acuerdo al Presupuesto Analítico de supervisión considerado en el Expediente técnico aprobado por la entidad

EXPERIENCIA DEL PERSONAL CLAVE

CARGO	EXPERIENCIA DEL PERSONAL CLAVE
Ingeniero Supervisor de obra	Deberá acreditar tener experiencia mínima de 36 meses como: supervisión, o jefe de Supervisión, o Inspector en obras, o Residente de Obra en obras iguales o similares al objeto de la convocatoria.
Ingeniero supervisor de impacto ambiental	Deberá acreditar tener experiencia mínima de 24 meses como: Especialista y/o ingeniero en impacto ambiental, en obras similares objeto de la convocatoria.

d) Del equipamiento Estratégico

El postor deberá acreditar para la suscripción del contrato los siguientes equipos.

ítem	Equipo -Unidad móvil	Cantidad
1	Camioneta PICK UP	1
2	Laptops o computadoras estacionarias mínimo Core i5	1
3	Equipo de Topografía	1
4	Impresora multifuncional a color	1
5	La supervisión debe contar con una oficina en la localidad de Chalhuanca, con dirección, para efectos de notificación con la entidad.	1

El equipamiento clave deberá contar con las especificaciones técnicas, encontrarse operativo y disponible para el inicio efectivo del servicio.

De conformidad con el numeral 49.3 del artículo 49 y el literal e) del numeral 139.1 del artículo 139 del Reglamento este requisito de calificación se acredita para la suscripción del contrato a través de:

Copla de documentos que sustenten la propiedad, la posesión, el compromiso de compra venta o alquiler u otro documento que acredite la disponibilidad del requisito de calificación equipamiento estratégico.

e) De la experiencia del consultor de obra en la especialidad

El postor debe acreditar un monto facturado acumulado equivalente a DOS (02) veces el Valor Referencial, por la contratación de servicios de consultoría de obra iguales o similares al objeto de la convocatoria, durante los diez (10) años anteriores a la fecha de la presentación de ofertas que se computarán desde la fecha de la conformidad o emisión del comprobante de pago, según corresponda.

Se consideran servicios de consultoría de obra similares a los siguientes: mejoramiento y/o Ampliación y/o reparación o la combinación de los términos anteriores de sistema de agua para riego

f) De las otras penalidades

De acuerdo con el artículo 163 del Reglamento, se pueden establecer penalidades distintas al retraso o mora en la ejecución de la prestación, las cuales deben ser objetivas, razonables, congruentes y proporcionales con el objeto de la contratación.

Según lo previsto en el artículo 190 del Reglamento, en este tipo de penalidades se debe incluir las siguientes penalidades:





8

N°	Supuestos de Aplicación de Penalidad	Forma de Cálculo (*)	Procedimiento
1	Cuando el personal acreditado permanece menos de sesenta (60) días desde el inicio de su participación en la ejecución del contrato o del íntegro del plazo de ejecución, si este es menor a los sesenta (60) días, de conformidad con las disposiciones establecidas en el numeral 190.2 del artículo 190 del Reglamento.	Se aplicará el 0.5 por cada día de ausencia del personal en obra en el plazo previsto.	Según informe de la Gerencia de Infraestructura y Desarrollo Territorial.
2	En caso el contratista incumpla con su obligación de ejecutar la prestación con el personal acreditado o debidamente sustituido.	Se aplicará el 0.5 UIT por cada día de ausencia del personal en obra.	Según informe de la Gerencia de Infraestructura y Desarrollo Territorial.
3	Si como consecuencia de verificar el funcionamiento u operatividad de la infraestructura culminada y las instalaciones y equipos en caso corresponda, el comité de recepción advierte que la obra no se encuentra culminada.	Se aplicará el 1.00 % al monto del contrato de supervisión.	Según informe de la Gerencia de Infraestructura y Desarrollo Territorial.
4	En caso el supervisor de obra no absuelva las consultas o las absuelva fuera del plazo señalado en el numeral 193.3 del artículo 193 del Reglamento.	Una (1) UIT por no atender las consultas formuladas por el residente de obra, según lo dispuesto en el literal b) del numeral 193.10 del artículo 193 del Reglamento.	Según informe de la Gerencia de Infraestructura y Desarrollo Territorial.
5	Por ausencia (según cronograma de ejecución de obra) de los profesionales clave ofertados en el lugar de ejecución de obra.	Se aplicará el 0.5 UIT por cada día de ausencia del personal en obra.	Según informe de la Gerencia de Infraestructura y Desarrollo Territorial.
6	Por incumplimiento de las Leyes, Reglamentos Nacionales de edificación, Normas Ambientales y Normas de Salud Ocupacional	Se aplicará el 0.5 UIT por cada normatividad incumplida	Según informe de la Gerencia de Infraestructura y Desarrollo Territorial.
7	Por inasistencia a la Entidad para reuniones previa convocatoria, según requerimiento de la Entidad contratante.	Se aplicará el 0.2 UIT por día de ausencia y cada profesional convocado.	Según informe de la Gerencia de Infraestructura y Desarrollo Territorial.
8	Presentar en forma incompleta un expediente de ampliación de plazo, prestaciones adicionales de obra, mayores gastos generales, etc.	Se aplicará el 0.2 UIT por cada trámite documentario.	Según informe de la Gerencia de Infraestructura y Desarrollo Territorial.
9	Información errada y/o recomendaciones que afecten los intereses institucionales o que no ajusten a las normas y reglamentos vigentes.	Se aplicará el 0.2 UIT por cada trámite documentario.	Según informe de la Gerencia de Infraestructura y Desarrollo Territorial.
10	Sobredimensionamiento en cálculo del monto de las valorizaciones mensuales.	Se aplicará 1 U.I.T por cada Valorización tramitada.	Según informe de la Gerencia de Infraestructura y Desarrollo Territorial.
11	Autorizar la ejecución de prestaciones adicionales sin que el ENTIDAD haya aprobado el respectivo Expediente Técnico con los presupuestos adicionales que sean requeridos.	Se aplicará 1 U.I.T por cada trámite documentario.	Según informe de la Gerencia de Infraestructura y Desarrollo Territorial.



23

7

12	Por no presentar oportunamente o en forma deficiente y/o incompleta, los siguientes documentos: el Calendario de Avance Acelerado (CAA) o por no presentar oportunamente el Calendario de Avances de Obra Actualizado (CAOA), según lo establecido por las Bases de Adjudicación (Bases de Adjudicación que son de conocimiento de la supervisión).	Se aplicará 1 U.I.T por cada trámite documentario.	Según informe de la Gerencia de Infraestructura y Desarrollo Territorial.
13	Si la Entidad observa cualquier partida d una valorización, esta será absuelta regularizada en la valorización siguiente, aso contrario se aplicará una penalidad de onto del Contrato reajustado.	Se aplicará 1 U.I.T por cada vez.	Según informe de la Gerencia de Infraestructura y Desarrollo Territorial.
14	En caso culmine la relación contractual entre el contratista y el personal ofertado y a Entidad no haya aprobado la sustitución el personal por no cumplir con la experiencias y calificaciones del profesional a ser reemplazado.	Se aplicará el 0.5 UIT por cada día de ausencia el Personal.	Según informe de la Gerencia de Infraestructura y Desarrollo Territorial.

Cabe precisar que la penalidad por mora y otras penalidades pueden alcanzar cada una un monto máximo equivalente al diez por ciento (10%) del monto del contrato vigente, o de ser el caso, del ítem que debió ejecutarse.

Notas:

- Para el cálculo de las otras penalidades se empleará la Unidad Impositiva Tributaria (UIT) vigente a la fecha de ocurrencia que origina la penalidad.
- Las penalidades indicadas se aplicarán al emitir el pago de la valorización en curso, o en su defecto, en la liquidación final del contrato, o se cobrará del monto resultante de la ejecución de la garantía de fiel cumplimiento.
- Los descuentos por las infracciones son acumulativos, hasta el máximo permitido por la Ley (10% del monto del contrato vigente).
- Serán eximidos de penalidad, los siguientes casos según corresponda: Por fallecimiento o enfermedad del personal clave y no clave, que impida su participación en la supervisión; discapacidad temporal o permanente, sustentando con certificado médico que podrá ser verificado por la Entidad.

g) De las contrataciones por paquete
No corresponde

- h) Otras consideraciones**
- Contratación por ítem o paquete**
Consta de un ítem
 - Subcontratación.**
No se encuentra permitida la subcontratación de trabajos por parte del consultor de obra.

i) Obligaciones De La Entidad

La Entidad pondrá a disposición del SUPERVISOR una copia del ETO en físico completo y en digital; sin embargo, el SUPERVISOR podrá obtener copias adicionales contra el pago respectivo.

j) Cuaderno de Obra Digital

Se implementará el Cuaderno de Obra digital conforme a lo establecido en la Directiva N° 009-

24





2020-OSCE/CD – "Lineamientos para el uso del cuaderno de obra digital" vigente.

Cuando en el presente documento, se hace mención al cuaderno de obra, se refiere al cuaderno de obra digital.

14. DE LOS PLAZOS DEL SERVICIO:

- El contrato tiene vigencia desde el día siguiente de su perfeccionamiento e inicio de los trabajos en obra hasta que la liquidación quede consentida.
- Los plazos de ejecución del servicio deben computarse del siguiente modo:
- Etapa de Supervisión de la Obra, el plazo del servicio de consultoría para esta etapa se inicia a partir del inicio del plazo de ejecución de obra.
- Etapa de Recepción y Liquidación de Contratos, el plazo se inicia a partir del día siguiente de la fecha de culminación de obra.
- En el caso que la fecha de suscripción del contrato del supervisor externo sea igual o posterior a la fecha de inicio del plazo de ejecución de obra; el inicio del plazo del supervisor será el día que se presente en la obra, tanto para la etapa de Revisión del Expediente Técnico como para la etapa de Supervisión de la obra.

15. FÓRMULA DE REAJUSTE

Los pagos estarán sujetos al reajuste establecido en el Artículo 38 del Reglamento de la Ley de contrataciones del Estado, según la siguiente fórmula y de acuerdo con la variación del Índice General de Precios al Consumidor (IU:39) que establece el Instituto Nacional de Estadística e Informática (INEI). A cada pago a cuenta o valorización reajustada, se le deducirá el reajuste que no corresponde por el Adelanto, a esa misma fecha, siempre y cuando se haya solicitado tal Adelanto:

La fórmula monómica para los reajustes está definida por:

$$K = 1.000 \times (I_m / I_o)$$

Las fórmulas aplicables son:

A) Monto de la valorización reajustada:

$$V_r = V_m \times (I_m / I_o)$$

Monto del reajuste:

$$R = V_r - V_m$$

B) Monto que corresponde a la Amortización del Adelanto:

$$AA = (A/C) \times V_m$$

C) Monto por la Deducción del Reajuste que no corresponde al Adelanto:

$$D = [AA \times (I_r - I_a)] / I_a$$

D) Monto a Pagar

$$P = V_r - AA - D$$

Donde:

V_r = Valorización reajustada

V_m = Monto Valorizado según forma de pago

A = Monto del Adelanto otorgado

AA = Amortización del Adelanto otorgado

R = Monto del Reajuste





- D =Deducción de Reajuste que no corresponde
P =Monto a pagar
Im =Índice general de precios al consumidor del INEI a la fecha de la Valorización
Io =Índice general de precios al consumidor del INEI a la fecha del Valor Referencial
Ia =Índice general de precios al consumidor del INEI a la fecha del pago del Adelanto
- Las fórmulas definidas en (A) definen el monto de la valorización o pago a cuenta reajustado (Vr), y el monto del reajuste (R).
 - La fórmula definida en (B) determina el monto que corresponde a la Amortización del Adelanto.
 - La fórmula definida en (C), define el monto del reajuste que no corresponde al Adelanto otorgado.
 - La fórmula definida en (D), define el monto final a pagar.

Las últimas tres fórmulas solo son aplicables de haberse otorgado adelanto, y solo hasta la amortización total del mismo, de ser el caso.

16. FORMA DE PAGO

La Entidad realizará el pago de la contraprestación pactada a favor del contratista en pagos parciales según tarifa unitaria mediante la siguiente formula:

$$Vm = D \times TU$$

Donde:

- Vm: Valorización mensual
D: Días calendarios dentro del periodo a valorizar.
TU: Tarifa Unitaria por día calendario.

Para efectos del pago de las contraprestaciones ejecutadas por el contratista, la Entidad debe contar con la siguiente documentación:

- Carta solicitando el pago de servicios de consultoría de supervisión de obra.
- Documentación técnica
 - Informe del funcionario responsable del área usuaria o quien haga de sus funciones emitiendo la conformidad de la prestación efectuada.
 - Copia del Informe mensual de supervisión de obra.
 - Comprobante de pago.
 - CCI

Dicha documentación se debe presentar en mesa de partes de la Municipalidad Provincial de Aymaraes.

La entidad a través del área usuaria o quien haga de sus funciones emitirá ante la solicitud del consultor la conformidad de las contraprestaciones pactadas en un plazo no mayor a diez (10) días calendarios.

Acorde a lo estipulado en el numeral 171.1 del artículo 171 del reglamento de la ley de contrataciones del estado la ENTIDAD paga las contraprestaciones pactadas a favor del consultor dentro de los quince (15) días calendarios siguientes a la conformidad emitida.

En caso de retraso en el pago, el contratista tiene derecho al pago de intereses legales, los que se computan desde la oportunidad en que el pago debió efectuarse.



17. GARANTÍA DE FIEL DE CUMPLIMIENTO.

La entidad, mediante la Oficina de la Gerencia de Infraestructura retendrá el 10% del monto contractual al 50% de la valorización de la supervisión (cuatro armadas).}

18. VALOR REFERENCIAL

El valor referencial de la contratación es de S/. 206,570.00 (Dos cientos seis mil quinientos setenta con 00/100 soles), de acuerdo al pie de presupuesto aprobado bajo resolución de Gerencia Municipal N° 153-2024-MPA-GM-CH.



3.2. REQUISITOS DE CALIFICACIÓN

A	CAPACIDAD LEGAL								
	HABILITACIÓN								
	<p><u>Requisitos:</u></p> <p>El postor debe estar debidamente inscrito en el Registro Nacional de Proveedor Vigente en el capítulo de Consultoría en obras de represas, irrigaciones y afines, en la categoría B</p> <p><u>Acreditación:</u></p> <p>Constancia de inscripción vigente en la especialidad requerida.</p>								
B	CAPACIDAD TÉCNICA Y PROFESIONAL								
B.1	CALIFICACIONES DEL PERSONAL CLAVE								
	<p>FORMACIÓN ACADÉMICA</p> <p>REQUISITOS:</p> <table border="1"><thead><tr><th>N°</th><th>CARGO</th><th>CANTIDAD</th></tr></thead><tbody><tr><td>1</td><td>Ingeniero Supervisor de obra</td><td>1</td></tr><tr><td>2</td><td>Ingeniero supervisor de Impacto Ambiental</td><td>1</td></tr></tbody></table> <p><u>Acreditación:</u></p> <p>De conformidad con el numeral 49.3 del artículo 49 y el literal e) del numeral 139.1 del artículo 139 del Reglamento este requisito de calificación se acredita para la suscripción del contrato.</p>	N°	CARGO	CANTIDAD	1	Ingeniero Supervisor de obra	1	2	Ingeniero supervisor de Impacto Ambiental
N°	CARGO	CANTIDAD							
1	Ingeniero Supervisor de obra	1							
2	Ingeniero supervisor de Impacto Ambiental	1							
B.2	EXPERIENCIA DEL PERSONAL CLAVE								
	<p><u>Requisitos:</u></p> <table border="1"><thead><tr><th>CARGO</th><th>EXPERIENCIA DEL PERSONAL CLAVE</th></tr></thead><tbody><tr><td>Ingeniero Supervisor de obra</td><td>Deberá acreditar tener experiencia mínima de 36 meses como: supervisión, o jefe de Supervisión, o Inspector en obras, o Residente de Obra en obras iguales o similares al objeto de la convocatoria.</td></tr><tr><td>Ingeniero supervisor de impacto ambiental</td><td>Deberá acreditar tener experiencia mínima de 24 meses como: Especialista y/o ingeniero en impacto ambiental, en obras similares objeto de la convocatoria.</td></tr></tbody></table> <p><u>Acreditación:</u></p> <p>De conformidad con el numeral 49.3 del artículo 49 y el literal e) del numeral 139.1 del artículo 139 del Reglamento este requisito de calificación se acredita para la suscripción del contrato.</p> <p>Importante</p> <p><i>De conformidad con el artículo 186 del Reglamento el supervisor, debe cumplir con la misma experiencia establecida para el residente de obra. Asimismo, el jefe del proyecto para la elaboración del expediente técnico debe cumplir con la experiencia exigida en el artículo 186 del Reglamento.</i></p>	CARGO	EXPERIENCIA DEL PERSONAL CLAVE	Ingeniero Supervisor de obra	Deberá acreditar tener experiencia mínima de 36 meses como: supervisión, o jefe de Supervisión, o Inspector en obras, o Residente de Obra en obras iguales o similares al objeto de la convocatoria.	Ingeniero supervisor de impacto ambiental	Deberá acreditar tener experiencia mínima de 24 meses como: Especialista y/o ingeniero en impacto ambiental, en obras similares objeto de la convocatoria.		
CARGO	EXPERIENCIA DEL PERSONAL CLAVE								
Ingeniero Supervisor de obra	Deberá acreditar tener experiencia mínima de 36 meses como: supervisión, o jefe de Supervisión, o Inspector en obras, o Residente de Obra en obras iguales o similares al objeto de la convocatoria.								
Ingeniero supervisor de impacto ambiental	Deberá acreditar tener experiencia mínima de 24 meses como: Especialista y/o ingeniero en impacto ambiental, en obras similares objeto de la convocatoria.								





B	CAPACIDAD TÉCNICA Y PROFESIONAL															
B.3	EQUIPAMIENTO ESTRATÉGICO															
<u>Requisitos:</u>																
<table border="1"><thead><tr><th>ítem</th><th>Equipo -Unidad móvil</th><th>Cantidad</th></tr></thead><tbody><tr><td>1</td><td>Camioneta PICK UP</td><td>1</td></tr><tr><td>2</td><td>Laptops o computadoras estacionarias mínimo Core i5</td><td>1</td></tr><tr><td>3</td><td>Equipo de Topografía</td><td>1</td></tr><tr><td>4</td><td>Impresora multifuncional a color</td><td>1</td></tr></tbody></table>		ítem	Equipo -Unidad móvil	Cantidad	1	Camioneta PICK UP	1	2	Laptops o computadoras estacionarias mínimo Core i5	1	3	Equipo de Topografía	1	4	Impresora multifuncional a color	1
ítem	Equipo -Unidad móvil	Cantidad														
1	Camioneta PICK UP	1														
2	Laptops o computadoras estacionarias mínimo Core i5	1														
3	Equipo de Topografía	1														
4	Impresora multifuncional a color	1														
<u>Acreditación:</u>																
De conformidad con el numeral 49.3 del artículo 49 y el literal e) del numeral 139.1 del artículo 139 del Reglamento este requisito de calificación se acredita para la suscripción del contrato.																
C	EXPERIENCIA DEL POSTOR EN LA ESPECIALIDAD															
<u>Requisitos:</u>																
<p>El postor debe acreditar un monto facturado acumulado equivalente a DOS (2) vez el Valor referencial, por la contratación de servicios de consultoría de obra iguales o similares al objeto de la convocatoria, durante los diez (10) años anteriores a la fecha de la presentación de ofertas que se computarán desde la fecha de la conformidad o emisión del comprobante de pago, según corresponda.</p> <p>Se consideran servicios de consultoría de obra similares a los siguientes: mejoramiento y/o Ampliación y/o reparación o la combinación de los términos anteriores de sistema de agua para riego</p>																
<u>Acreditación:</u>																
<p>La experiencia del postor en la especialidad se acreditará con copia simple de (i) contratos u órdenes de servicios y su respectiva conformidad o constancia de prestación; o (ii) comprobantes de pago cuya cancelación se acredite documental y fehacientemente, con voucher de depósito, nota de abono, reporte de estado de cuenta, cualquier otro documento emitido por Entidad del sistema financiero que acredite el abono o mediante cancelación en el mismo comprobante de pago.</p> <p>Los postores pueden presentar hasta un máximo de veinte (20) contrataciones para acreditar el requisito de calificación y el factor "Experiencia de Postor en la Especialidad".</p> <p>En caso los postores presenten varios comprobantes de pago para acreditar una sola contratación, se debe acreditar que corresponden a dicha contratación; de lo contrario, se asumirá que los comprobantes acreditan contrataciones independientes, en cuyo caso solo se considerará, las veinte (20) primeras contrataciones indicadas en el Anexo N°8 referido a la Experiencia del Postor en la Especialidad.</p> <p>En el caso de servicios de supervisión en ejecución, solo se considera como experiencia la parte del contrato que haya sido ejecutada durante los diez (10) años anteriores a la fecha de presentación de ofertas, debiendo adjuntarse copia de las conformidades correspondientes a tal parte o los respectivos comprobantes de pago cancelados.</p> <p>En los casos que se acredite experiencia adquirida en consorcio, debe presentarse la promesa de consorcio o el contrato de consorcio del cual se desprenda fehacientemente el porcentaje de las obligaciones que se asumió en el contrato presentado; de lo contrario, no se computará la experiencia proveniente de dicho contrato.</p> <p>Asimismo, cuando se presenten contratos derivados de procesos de selección convocados antes del 20.09.2012, la calificación se ceñirá al método descrito en la Directiva "Participación de Proveedores en Consorcio en las Contrataciones del Estado", debiendo presumirse que el porcentaje de las obligaciones equivale al porcentaje de participación de la promesa de consorcio o del contrato de consorcio. En caso que en dichos documentos no se consigne el</p>																





porcentaje de participación se presumirá que las obligaciones se ejecutaron en partes iguales.

Si el titular de la experiencia no es el postor, consignar si dicha experiencia corresponde a la matriz en caso que el postor sea sucursal, o fue transmitida por reorganización societaria, debiendo acompañar la documentación sustentatoria correspondiente.

Si el postor acredita experiencia de otra persona jurídica como consecuencia de una reorganización societaria, debe presentar adicionalmente el **Anexo N° 9**.

Cuando en los contratos, órdenes de servicio o comprobantes de pago el monto facturado se encuentre expresado en moneda extranjera, debe indicarse el tipo de cambio venta publicado por la Superintendencia de Banca, Seguros y AFP correspondiente a la fecha de suscripción del contrato, de emisión de la orden de servicio o de cancelación del comprobante de pago, según corresponda.

Sin perjuicio de lo anterior, los postores deben llenar y presentar el **Anexo N° 8** referido a la Experiencia del Postor en la Especialidad.





1464

GASTOS DE SUPERVISIÓN

MODALIDAD: CONTRATA

Monto Presupuestado

MONTO DEL PRESUPUESTO BASE DEL PROYECTO:

S/. 5,782,392.26

PLAZO DE EJECUCIÓN DE OBRA:

08 Meses

Resumen del Presupuesto

DESCRIPCIÓN	MONTO
CD GASTOS DE SUPERVISIÓN ANTES DE UTILIDADES E IMPUESTOS	166,723.78
UTI UTILIDAD 5.00%	8,336.19
ST 1 SUB TOTAL 1	175,059.97
IGV I.G.V. 18.00%	31,510.79
ST 2 SUB TOTAL 2	206,570.76
PRESUPUESTO TOTAL DE GASTOS DE SUPERVISIÓN	206,570.76

SON: TRESCIENTOS VEINTINUEVE MIL CIENTO TREINTA Y CINCO CON 22/100 SOLES

Relación del Presupuesto Base y Gastos de Supervisión	3.57%
Presupuesto Base del Proyecto	S/. 5,782,392.26
Gastos de Supervisión	S/. 206,570.76
Relación de Gastos de Supervisión / Presupuesto Base	3.57%

COLEGIO DE INGENIEROS DEL PERÚ
 CONCEPTO PERMANENTE CUSCO
 Ing. JOE ROBERTO VILLALBA Leiva
 INGENIERO CIVIL
 CIP N° 201030

CONSORCIO RIEGO SUR

Enrik Fari - Director de Bacia
 UMI 543617
 REPRESENTANTE COM.



Ing. William Riquelme Celis
 JEFE DE PROYECTO
 CIP N° 77742



14631

DESAGREGADO DE GASTOS DE SUPERVISIÓN					
MONTO DEL PRESUPUESTO BASE DEL PROYECTO:		SI.	5,782,392.26		
Resúmen de Análisis de Gastos de Supervisión de Obra					
Item	Descripción	Und.	Cantidad	Precio Unitario SI.	Valor Total SI.
I	Gastos de Supervisión Fijos				
1	Análisis de Gastos Fijos	Glb.	1.00	SI. 14,197.86	SI. 14,197.86
II	Gastos de Supervisión Variables				
1	Análisis de Gastos Variables	Glb.	1.00	SI. 152,525.92	SI. 152,525.92
Total de Gastos de Supervisión Antes de Utilidad e Impuestos SI.					SI. 166,723.78

COLEGIO DE INGENIEROS DEL PERU
 CONSEJO DEPARTAMENTAL COSCO
 Ing. Jose ...
 INGENIERO CIVIL
 CIP 201090

CONSORCIO RIEGO SUR
 Erick ...
 INGENIERO CIVIL
 CIP 723361

Ing. William Ronald ...
 JEFE DE PROYECTO
 CIP N° 77742



7462

Análisis de Gastos de Supervisión
Gastos Fijos

Item	Descripción	Und.	Cant. Descripción	Cant. Unidad	Precio Unitario S/.	Valor Total S/.
I	OFICINA					
1	Alquiler de oficina	und	1.00	8.00	S/ 500.00	S/ 5,600.00
2	Pago servicios oficina (agua, luz, internet, telefono)	mes	1.00	8.00	S/ 200.00	S/ 4,000.00
						S/ 1,600.00
II	GASTOS ADMINISTRATIVOS					
1	Gastos de Licitación (Presentación de Propuesta)	und	1.00	100.00%	S/ 1,000.00	S/ 2,000.00
2	Gastos Legales	und	1.00	100.00%	S/ 500.00	S/ 1,000.00
3	Gastos Firma de Contrato	und	1.00	100.00%	S/ 500.00	S/ 500.00
III	GASTOS DE LIQUIDACIÓN DE OBRA					
1	Topógrafo (Cadista)	und	1.00	1.00	S/ 2,000.00	S/ 2,966.81
2	Copias Varias	und	1.00	1.00	S/ 466.81	S/ 2,000.00
3	Impresiones, anillados, escaneos	und	1.00	1.00	S/ 500.00	S/ 466.81
						S/ 500.00
IV	IMPUESTOS Y APORTES					
1	Impuesto a las Transacciones Financieras I.T.F.	und	1.00	0.005%	S/ 215,683.23	S/ 376.34
2	SENCICO (del Total sin I.G.V.)	und	1.00	0.20%	S/ 182,782.40	S/ 10.78
						S/ 365.56
V	CONTROL DE CALIDAD					
1	Pruebas de Control de Calidad al Concreto	und	1.00	10.00	S/ 30.00	S/ 2,600.00
2	Prueba de Densidad de Campo	und	1.00	15.00	S/ 100.00	S/ 300.00
3	Ensayos Proctor	und	1.00	8.00	S/ 100.00	S/ 1,500.00
						S/ 800.00
VII	EPP DEL PERSONAL TECNICO					
1	Barbiquejos	und	1.00	3.00	S/ 1.61	S/ 654.71
2	Cascos de Protección	und	1.00	3.00	S/ 25.42	S/ 4.83
3	Chelecos de Obra	und	1.00	3.00	S/ 42.37	S/ 76.27
4	Guantes de Cuero	par	1.00	3.00	S/ 8.47	S/ 127.12
5	Lentes de Seguridad	und	1.00	3.00	S/ 5.85	S/ 25.42
6	Protector de Oídos	und	1.00	3.00	S/ 1.61	S/ 17.54
7	Poncho de Agua	und	1.00	3.00	S/ 22.73	S/ 4.83
8	Zapatatos de Seguridad	par	1.00	3.00	S/ 110.17	S/ 68.19
						S/ 330.51
Total de Gastos Generales Fijos S/.						S/ 14,197.86

Nota: Consideramos un mes mas para la liquidacion de obra.

COLEGIO DE INGENIEROS DEL PERU
CONSEJO DEPARTAMENTAL CUSCO
Ino. *[Firma]*
Ingeniero Civil
CIP N° 201030

CONSORCIO PISCO SUR

Erick Paila
CIP N° 33617
RPO N° 201030



Ing. William Ronald Delgado Salazar
JEFE DE PROYECTO
CIP N° 77742



7467

Análisis de Gastos de Supervisión Gastos Variables

Item	Descripción	Und.	Cant. Descripción	Cant. Unidad	Precio Unitario S/.	Valor Total S/.
I	PERSONAL TÉCNICO - ADMINISTRATIVO					
A	Remuneración Mensual					S/ 66,000.00
1	Ing. Supervisor de Obra	Mes	1.00	8.00	S/ 4,500.00	S/ 36,000.00
2	Ing. Supervisor de Impacto Ambiental	Mes	0.75	8.00	S/ 3,000.00	S/ 18,000.00
4	Chofer de camioneta	Mes	1.00	8.00	S/ 1,500.00	S/ 12,000.00
B	Pago de Beneficios					S/ 33,843.00
1	Asignación Familiar (10% de RMV)	und	1.00	1.00	S/ 1,800.00	S/ 1,800.00
2	ESSALUD (9% P. Unit. - Aporta el Empleador)	und	1.00	1.00	S/ 5,940.00	S/ 5,940.00
3	SNP	und	1.00	1.00	S/ 8,580.00	S/ 8,580.00
4	SEGURO COMPLEMENTARIO TRABAJO DE RIESGO (S.C.T.R) (1.55% R)	und	1.00	1.00	S/ 1,023.00	S/ 1,023.00
5	CTS (R/12)	und	1.00	1.00	S/ 5,500.00	S/ 5,500.00
6	Vacaciones (R/12)	und	1.00	1.00	S/ 5,500.00	S/ 5,500.00
7	Gratificación (1/6 P Unit. x 2)	und	1.00	1.00	S/ 5,500.00	S/ 5,500.00
II	ALIMENTACIÓN, VIÁTICOS Y MOVILIDAD					S/ 33,898.31
1	Movilidad en obra (Alquiler de Camioneta 4x4) inc/ comb.	Mes	1.00	8.00	S/ 4,237.29	S/ 33,898.31
III	EQUIPOS Y UTILES DE OFICINA					S/ 5,400.00
1	Equipos Tecnológicos (Cómputo, Comunicación, Cámara Digital, GPS)	Mes	1.00	9.00	S/ 250.00	S/ 2,250.00
2	Equipo de Oficina (Mobiliario)	und	1.00	9.00	S/ 250.00	S/ 2,250.00
3	Materiales de Oficina (Materiales de Escritorio y Suministros)	und	1.00	9.00	S/ 100.00	S/ 900.00
IV	GASTOS FINANCIEROS					S/ 9,705.74
1	Garantía de Fiel Cumplimiento de Contrato (Carta Fianza MC)	und	1.00	1.00	S/ 5,392.08	S/ 5,392.08
2	Garantía del Adelanto en Efectivo (Carta Fianza MC)	und	1.00	1.00	S/ 4,313.66	S/ 4,313.66
V	SEGUROS					S/ 3,678.87
1	Seguro Contra Accidentes Personales	und	1.00	1.00	S/ 1,294.10	S/ 1,294.10
2	Seguro Contra Riesgos de Obra	und	1.00	1.00	S/ 1,725.47	S/ 1,725.47
3	Seguro Contra Terceros	und	1.00	1.00	S/ 552.15	S/ 552.15
4	Costos por Emisión de Póliza	und	1.00	1.00	S/ 107.15	S/ 107.15
Total de Gastos Generales Variables						S/ 152,525.92

Nota: consideramos un mes más para la liquidación de obra, del personal requerido para tal fin

COLEGIO DE INGENIEROS DEL PERÚ
CONSEJO DEPARTAMENTAL CUSCO
Ing. *[Firma]* **Armando Leiva**
INGENIERO CIVIL
CIP 201830

CONSORCIO RIEGO SUR

Erick *[Firma]* **Alfonso Baza**
INGENIERO CIVIL
CIP 17633617

[Firma] **William Ronald Delgado Salazar**
JEFE DE PROYECTO
CIP N° 77742



14260

GASTOS FINANCIEROS

1 GARANTÍA DE FIEL CUMPLIMIENTO DEL CONTRATO

Tasa:	10.00%	Comisión del Banco :	2.50%	
		Periodo (Meses) :	10.00	
		Monto de la Carta Fianza		S/. 21,568.32
		Comisión del Banco		S/. 5,392.08
		Garantía Bancaria	20.00%	S/. 4,313.66
		Monto Aplicable: PB	S/. 215,683.23	Costo Financiero : S/. 5,392.08

2 GARANTÍA DEL ADELANTO EN EFECTIVO

Tasa:	10.00%	Comisión del Banco :	2.50%	
		Periodo Neto :	8.00 Meses	
		Monto de la Carta Fianza		S/. 21,568.32
		Comisión del Banco		S/. 4,313.66
		Garantía Bancaria	20.00%	S/. 4,313.66
		Carta Fianza renovable cada :	8.00 Meses	
		Monto Aplicable: PB	S/. 215,683.23	Costo Financiero : S/. 4,313.66

TOTAL GASTOS FINANCIEROS : S/. 9,705.74

COLEGIO DE INGENIEROS DEL PERU
CONSEJO DEPARTAMENTAL TACUSICO
Ing. Juan Carlos Leiva
DNI: 7201030

CONSORCIO RIEGO SUR
Ing. Roberto Baca
DNI: 3233517
REPRESENTANTE

Ing. William Ronald Delgado Salazar
JEFE DE PROYECTO
CIP N° 77742



1459

GASTOS FINANCIEROS POR SEGUROS

1 SEGUROS DE ACCIDENTES PERSONALES

Tasa: 0.50%

Periodo (Meses) : 8.00

COBERTURA: 15% PB S/. 32,352.48

Costo Financiero : S/. 1,294.10

2 RIESGO DE INGENIERIA

Tasa: 0.10%

Periodo (Meses) : 8.00

Monto Aplicable: Presupuesto Base PB S/. 215,683.23

Costo Financiero : S/. 1,725.47

3 RESPONSABILIDAD CIVIL CONTRA TERCEROS

Tasa: 0.20%

COBERTURA (U.S.\$) :

Periodo (Meses) : 8.00

COBERTURA: 16% PB S/. 34,509.32

Costo Financiero : S/. 552.15

Sub-Total A.5 : S/. 3,571.71

COSTO POR EMISION DE POLIZA : 3.00%

Del Sub-Total S/. 107.15

TOTAL GASTOS FINANCIEROS POR SEGUROS : S/. 3,678.87

COLEGIO DE INGENIEROS DEL PERU
CONSEJO DEPARTAMENTAL CUSCO
Ing. Joaquin Espinoza Leiva
INGENIERO CIVIL
CIP 201850

CONSORCIO RIESGO SUR
Erick Poma Budeguez Baca
DNI: 71233517
RESPONSABLE TECNICO

Ing. William Ronald Delgado Salazar
JEFE DE PROYECTO
CIP N° 77742



7458

ANÁLISIS DE GASTOS GENERALES

CÁLCULO DE REMUNERACIONES POR TRABAJADOR (POR MES)

PERSONAL TÉCNICO - ADMINISTRATIVO	Cantidad	Nro. Meses	Remuneración Mensual	SNP	Asignación Familiar	ESSALUD	SCTR	CTS	Vacaciones	Gratifica	Total a Pagar por Mes
Ing. Supervisor de Obra	1.00	1.00	4,500.00	585.00	75.00	405.00	69.75	375.00	375.00	375.00	6,174.75
Ing. Supervisor de Impacto Ambiental	1.00	1.00	3,000.00	390.00	75.00	270.00	46.50	250.00	250.00	250.00	4,141.50
Asistente Técnico de Supervisión	1.00	1.00	1,500.00	195.00	75.00	135.00	23.25	125.00	125.00	125.00	2,103.25
Chofer de camioneta	1.00	1.00	1,500.00	195.00	75.00	135.00	23.25	125.00	125.00	125.00	2,103.25
TOTAL			SI 9,000.00	SI 1,170.00	SI 225.00	SI 945.00	SI 118.50	SI 750.00	SI 750.00	SI 750.00	SI 12,424.50

(*) Este concepto es un aporte que se descuenta del sueldo del trabajador como pago a cuenta de su jubilación. Los demás rubros considerados son aportes del empleador y se pagan todos los meses.

(**) Corresponde al sueldo mensual bruto de cada trabajador, el cual incluye sus beneficios sociales.

CÁLCULO DE REMUNERACIONES POR TRABAJADOR (TOTAL DE OBRA)

PERSONAL TÉCNICO - ADMINISTRATIVO	Cantidad	Nro. Meses	Precio TOTAL	SNP	Asignación Familiar	ESSALUD	SCTR	CTS	Vacaciones	Gratifica	Total a Pagar por Obra
Ing. Supervisor de Obra	1.00	8.00	36,000.00	4,680.00	600.00	3,240.00	558.00	3,000.00	3,000.00	3,000.00	49,358.00
Ing. Supervisor de Impacto Ambiental	0.75	8.00	18,000.00	2,340.00	600.00	1,620.00	279.00	1,500.00	1,500.00	1,500.00	24,951.00
Asistente Técnico de Supervisión	1.00	8.00	12,000.00	1,560.00	600.00	1,080.00	186.00	1,000.00	1,000.00	1,000.00	16,866.00
Chofer de camioneta	1.00	8.00	12,000.00	1,560.00	600.00	1,080.00	186.00	1,000.00	1,000.00	1,000.00	16,866.00
TOTAL			SI 66,000.00	SI 8,540.00	SI 1,400.00	SI 5,940.00	SI 1,023.00	SI 5,500.00	SI 5,500.00	SI 5,500.00	SI 91,251.00

COLEGIO DE INGENIEROS DEL PERÚ
CONSEJO DEPARTAMENTAL CUSCO
Ing. Jopel Rosendo Gualdo Leiva
INGENIERO CIVIL
CIP 201030

CONSORCIO RIEGO SUR
Erick Peltz Gutiérrez Baca
DNI: 75233617
REPRESENTANTE LEGAL

Ing. William Ronald Delgado Salazar
JEFE DE PROYECTO
CIP N° 77742

3.2. REQUISITOS DE CALIFICACIÓN

A	CAPACIDAD LEGAL
	HABILITACIÓN <u>Requisitos:</u> <p>El postor debe estar debidamente inscrito en el Registro Nacional de Proveedor Vigente en el capítulo de Consultoría en obras de represas, irrigaciones y afines, en la categoría B</p> <div> Importante <i>De conformidad con la Opinión N° 186-2016/DTN, la habilitación de un postor, está relacionada con cierta atribución con la cual debe contar el proveedor para poder llevar a cabo la actividad materia de contratación, este es el caso de las actividades reguladas por normas en las cuales se establecen determinados requisitos que las empresas deben cumplir a efectos de estar habilitadas para la ejecución de determinado servicio o estar autorizadas para la comercialización de ciertos bienes en el mercado.</i> </div> <u>Acreditación:</u> <p>Copia simple del Registro Nacional de Proveedores, legible y vigente</p> <div> Importante <i>En el caso de consorcios, todos los integrantes deben acreditar este requisito.</i> </div>

B	CAPACIDAD TÉCNICA Y PROFESIONAL											
B.1	CALIFICACIONES DEL PERSONAL CLAVE											
	FORMACIÓN ACADÉMICA											
	<u>Requisitos:</u>											
	<table><tr><th>N°</th><th>CARGO</th><th>CANTIDAD</th></tr><tr><td>1</td><td>Ingeniero Supervisor de obra</td><td>1</td></tr><tr><td>2</td><td>Ingeniero supervisor de Impacto Ambiental</td><td>1</td></tr></table>			N°	CARGO	CANTIDAD	1	Ingeniero Supervisor de obra	1	2	Ingeniero supervisor de Impacto Ambiental	1
N°	CARGO	CANTIDAD										
1	Ingeniero Supervisor de obra	1										
2	Ingeniero supervisor de Impacto Ambiental	1										
	<u>Acreditación:</u>											
	De conformidad con el numeral 49.3 del artículo 49 y el literal e) del numeral 139.1 del artículo 139 del Reglamento este requisito de calificación se acredita para la suscripción del contrato.											
	<div>Importante <i>De conformidad con el artículo 186 del Reglamento el supervisor, debe cumplir con las mismas calificaciones profesionales establecidas para el residente de obra. Asimismo, el jefe del proyecto para la elaboración del expediente técnico debe cumplir con las calificaciones exigidas en el artículo 188 del Reglamento.</i></div>											
B.2	EXPERIENCIA DEL PERSONAL CLAVE											

<u>Requisitos:</u>							
<table border="1"> <tr> <th>CARGO</th> <th>EXPERIENCIA DEL PERSONAL CLAVE</th> </tr> <tr> <td>Ingeniero Supervisor de obra</td> <td>Deberá acreditar tener experiencia mínima de 36 meses como: supervisión, o jefe de Supervisión, o Inspector en obras, o Residente de Obra en obras iguales o similares al objeto de la convocatoria.</td> </tr> <tr> <td>Ingeniero supervisor de impacto ambiental</td> <td>Deberá acreditar tener experiencia mínima de 24 meses como: Especialista y/o ingeniero en impacto ambiental, en obras similares objeto de la convocatoria.</td> </tr> </table>	CARGO	EXPERIENCIA DEL PERSONAL CLAVE	Ingeniero Supervisor de obra	Deberá acreditar tener experiencia mínima de 36 meses como: supervisión, o jefe de Supervisión, o Inspector en obras, o Residente de Obra en obras iguales o similares al objeto de la convocatoria.	Ingeniero supervisor de impacto ambiental	Deberá acreditar tener experiencia mínima de 24 meses como: Especialista y/o ingeniero en impacto ambiental, en obras similares objeto de la convocatoria.	
CARGO	EXPERIENCIA DEL PERSONAL CLAVE						
Ingeniero Supervisor de obra	Deberá acreditar tener experiencia mínima de 36 meses como: supervisión, o jefe de Supervisión, o Inspector en obras, o Residente de Obra en obras iguales o similares al objeto de la convocatoria.						
Ingeniero supervisor de impacto ambiental	Deberá acreditar tener experiencia mínima de 24 meses como: Especialista y/o ingeniero en impacto ambiental, en obras similares objeto de la convocatoria.						
<u>Acreditación:</u> De conformidad con el numeral 49.3 del artículo 49 y el literal e) del numeral 139.1 del artículo 139 del Reglamento este requisito de calificación se acredita para la suscripción del contrato.							
<div style="border: 1px solid blue; padding: 5px;"> <p>Importante</p> <p><i>De conformidad con el artículo 186 del Reglamento el supervisor, debe cumplir con la misma experiencia establecida para el residente de obra. Asimismo, el jefe del proyecto para la elaboración del expediente técnico debe cumplir con la experiencia exigida en el artículo 188 del Reglamento.</i></p> </div>							

B	CAPACIDAD TÉCNICA Y PROFESIONAL															
B.3	EQUIPAMIENTO ESTRATÉGICO															
<u>Requisitos:</u> <table border="1" style="margin-top: 10px;"> <tr> <th>ítem</th> <th>Equipo -Unidad móvil</th> <th>Cantidad</th> </tr> <tr> <td>1</td> <td>Camioneta PICK UP</td> <td>1</td> </tr> <tr> <td>2</td> <td>Laptops o computadoras estacionarias mínimo Core i5</td> <td>1</td> </tr> <tr> <td>3</td> <td>Equipo de Topografía</td> <td>1</td> </tr> <tr> <td>4</td> <td>Impresora multifuncional a color</td> <td>1</td> </tr> </table>		ítem	Equipo -Unidad móvil	Cantidad	1	Camioneta PICK UP	1	2	Laptops o computadoras estacionarias mínimo Core i5	1	3	Equipo de Topografía	1	4	Impresora multifuncional a color	1
ítem	Equipo -Unidad móvil	Cantidad														
1	Camioneta PICK UP	1														
2	Laptops o computadoras estacionarias mínimo Core i5	1														
3	Equipo de Topografía	1														
4	Impresora multifuncional a color	1														
<u>Acreditación:</u> De conformidad con el numeral 49.3 del artículo 49 y el literal e) del numeral 139.1 del artículo 139 del Reglamento este requisito de calificación se acredita para la suscripción del contrato.																
C	EXPERIENCIA DEL POSTOR EN LA ESPECIALIDAD															
<u>Requisitos:</u> El postor debe acreditar un monto facturado acumulado equivalente a DOS (2) vez el Valor referencial, por la contratación de servicios de consultoría de obra iguales o similares al objeto de la convocatoria, durante los diez (10) años anteriores a la fecha de la presentación de ofertas que se computarán desde la fecha de la conformidad o emisión del comprobante de pago, según corresponda. Se consideran servicios de consultoría de obra similares a los siguientes: mejoramiento y/o Ampliación y/o reparación o la combinación de los términos anteriores de sistema de agua para riego <u>Acreditación:</u> La experiencia del postor en la especialidad se acreditará con copia simple de (i) contratos u órdenes de servicios y su respectiva conformidad, constancia de prestación o liquidación del contrato; o (ii) comprobantes de pago cuya cancelación se acredite documental y fehacientemente, con voucher de depósito, nota de abono, reporte de estado de cuenta, cualquier otro documento emitido por Entidad del sistema financiero que acredite el abono o mediante cancelación en el mismo comprobante de																

	<p>pago¹⁶.</p> <p>Los postores pueden presentar hasta un máximo de veinte (20) contrataciones para acreditar el requisito de calificación y el factor “Experiencia de Postor en la Especialidad”.</p> <p>En caso los postores presenten varios comprobantes de pago para acreditar una sola contratación, se debe acreditar que corresponden a dicha contratación; de lo contrario, se asumirá que los comprobantes acreditan contrataciones independientes, en cuyo caso solo se considerará, las veinte (20) primeras contrataciones indicadas en el Anexo N° 8 referido a la Experiencia del Postor en la Especialidad.</p> <p>En el caso de servicios de supervisión en ejecución, solo se considera como experiencia la parte del contrato que haya sido ejecutada durante los diez (10) años anteriores a la fecha de presentación de ofertas, debiendo adjuntarse copia de las conformidades correspondientes a tal parte o los respectivos comprobantes de pago cancelados.</p> <p>En los casos que se acredite experiencia adquirida en consorcio, debe presentarse la promesa de consorcio o el contrato de consorcio del cual se desprenda fehacientemente el porcentaje de las obligaciones que se asumió en el contrato presentado; de lo contrario, no se computará la experiencia proveniente de dicho contrato.</p> <p>Asimismo, cuando se presenten contratos derivados de procesos de selección convocados antes del 20.09.2012, la calificación se ceñirá al método descrito en la Directiva “Participación de Proveedores en Consorcio en las Contrataciones del Estado”, debiendo presumirse que el porcentaje de las obligaciones equivale al porcentaje de participación de la promesa de consorcio o del contrato de consorcio. En caso que en dichos documentos no se consigne el porcentaje de participación se presumirá que las obligaciones se ejecutaron en partes iguales.</p> <p>Si el titular de la experiencia no es el postor, consignar si dicha experiencia corresponde a la matriz en caso que el postor sea sucursal, o fue transmitida por reorganización societaria, debiendo acompañar la documentación sustentatoria correspondiente.</p> <p>Si el postor acredita experiencia de otra persona jurídica como consecuencia de una reorganización societaria, debe presentar adicionalmente el Anexo N° 9.</p> <p>Cuando en los contratos, órdenes de servicio o comprobantes de pago el monto facturado se encuentre expresado en moneda extranjera, debe indicarse el tipo de cambio venta publicado por la Superintendencia de Banca, Seguros y AFP correspondiente a la fecha de suscripción del contrato, de emisión de la orden de servicio o de cancelación del comprobante de pago, según corresponda.</p> <p>Sin perjuicio de lo anterior, los postores deben llenar y presentar el Anexo N° 8 referido a la Experiencia del Postor en la Especialidad.</p> <div style="border: 1px solid black; padding: 5px; margin-top: 10px;"> <p>Importante</p> <ul style="list-style-type: none"> • <i>El órgano encargado de las contrataciones o el comité de selección, según corresponda, debe valorar de manera integral los documentos presentados por el postor para acreditar la experiencia. En tal sentido, aun cuando en los documentos presentados la denominación del objeto contractual no coincida literalmente con el previsto en las bases, se deberá validar la experiencia si las actividades que ejecutó el postor corresponden a la experiencia requerida.</i> • <i>En el caso de consorcios, la calificación de la experiencia se realiza conforme a la Directiva “Participación de Proveedores en Consorcio en las Contrataciones del Estado”.</i> </div>
--	--

Importante

- *Si como resultado de una consulta u observación corresponde precisarse o ajustarse el requerimiento, se*

¹⁶ Cabe precisar que, de acuerdo con la **Resolución N° 0065-2018-TCE-S1 del Tribunal de Contrataciones del Estado**:

“... el solo sello de cancelado en el comprobante, cuando ha sido colocado por el propio postor, no puede ser considerado como una acreditación que produzca fehaciencia en relación a que se encuentra cancelado. Admitir ello equivaldría a considerar como válida la sola declaración del postor afirmando que el comprobante de pago ha sido cancelado”

(...)

“Situación diferente se suscita ante el sello colocado por el cliente del postor [sea utilizando el término “cancelado” o “pagado”] supuesto en el cual sí se contaría con la declaración de un tercero que brinde certeza, ante la cual debiera reconocerse la validez de la experiencia”.



solicita la autorización del área usuaria y se pone de conocimiento de tal hecho a la dependencia que aprobó el expediente de contratación, de conformidad con el numeral 72.3 del artículo 72 del Reglamento.

- *El cumplimiento de los Términos de Referencia se realiza mediante la presentación de una declaración jurada. De ser el caso, adicionalmente la Entidad puede solicitar documentación que acredite el cumplimiento del algún componente de estos. Para dicho efecto consignará de manera detallada los documentos que deben presentar los postores en el literal a.5) del numeral 2.2.1.1 de esta sección de las bases.*
- *Los requisitos de calificación determinan si los postores cuentan con las capacidades necesarias para ejecutar el contrato, lo que debe ser acreditado documentalmente, y no mediante declaración jurada.*

**CAPÍTULO IV
FACTORES DE EVALUACIÓN**

EVALUACIÓN TÉCNICA (Puntaje: 100 Puntos)

FACTORES DE EVALUACIÓN		PUNTAJE / METODOLOGÍA PARA SU ASIGNACIÓN
A.	EXPERIENCIA DEL POSTOR EN LA ESPECIALIDAD	70 puntos
	<p><u>Evaluación:</u></p> <p>El postor debe acreditar un monto facturado acumulado equivalente a 3 VECES EL VALOR REFERENCIAL, por la contratación de servicios de consultoría de obra iguales o similares al objeto de la convocatoria, durante los diez (10) años anteriores a la fecha de la presentación de ofertas que se computarán desde la fecha de la conformidad o emisión del comprobante de pago, según corresponda.</p> <p><u>Acreditación:</u></p> <p>La experiencia en la especialidad se acreditará con copia simple de (i) contratos u órdenes de servicios y su respectiva conformidad, constancia de prestación o liquidación del contrato; o (ii) comprobantes de pago cuya cancelación se acredite documental y fehacientemente, con voucher de depósito, nota de abono, reporte de estado de cuenta, cualquier otro documento emitido por Entidad del sistema financiero que acredite el abono o mediante cancelación en el mismo comprobante de pago¹⁷.</p> <p>Las disposiciones sobre el requisito de calificación "Experiencia del postor en la especialidad" previstas en el literal C del numeral 3.2 del Capítulo III de la presente sección de las bases resultan aplicables para el presente factor.</p>	<p>M = Monto facturado acumulado por el postor por la prestación de servicios de consultoría en la especialidad</p> <p>M >= 3 veces el valor referencial: 70 puntos</p> <p>M >= 2.5 veces el valor referencial y < 3 veces el valor referencial: 60 puntos</p> <p>M > 2 veces el valor referencial y < 2.5 veces el valor referencial: 50 puntos</p>
B.	METODOLOGÍA PROPUESTA	30 puntos
	<p><u>Evaluación:</u></p> <p>Se evaluará la metodología propuesta por el postor para la ejecución de la consultoría de obra, cuyo contenido mínimo es el siguiente:</p> <p>Plan de trabajo, debiendo guardar un orden de acuerdo a la cronología del servicio en el tiempo y de acuerdo a las funciones y deberá realizarse teniendo en cuenta lo siguiente:</p> <p>1.1 Metas y obligaciones de asistencia técnica de conjunción con la relación de actividades propuestas.</p> <div style="border: 1px solid black; padding: 5px; margin-top: 10px;"> <p>Desarrollo de estrategias para cumplimiento de servicio (identificación, tipificación, planteamiento, control)</p> <p>1.3 Proceso de la supervisión de obra</p> <p>1.4 Matriz de asignación de responsabilidades de personal clave, se debe describir para cada especialista las responsabilidades del personal en la supervisión de la ejecución de la obra, utilizado diagramas, barras, cuadros.</p> </div>	<p>Desarrolla la metodología que sustenta la oferta [30] puntos</p> <p>No desarrolla la metodología que sustente la oferta 0 puntos</p>

¹⁷ Cabe precisar que, de acuerdo con la **Resolución N° 0065-2018-TCE-S1 del Tribunal de Contrataciones del Estado**:

"... el solo sello de cancelado en el comprobante, cuando ha sido colocado por el propio postor, no puede ser considerado como una acreditación que produzca fehaciencia en relación a que se encuentra cancelado. Admitir ello equivaldría a considerar como válida la sola declaración del postor afirmando que el comprobante de pago ha sido cancelado"

(...)

"Situación diferente se suscita ante el sello colocado por el cliente del postor [sea utilizando el término "cancelado" o "pagado"] supuesto en el cual sí se contaría con la declaración de un tercero que brinde certeza, ante la cual debiera reconocerse la validez de la experiencia".



FACTORES DE EVALUACIÓN	PUNTAJE / METODOLOGÍA PARA SU ASIGNACIÓN
<p>1.5 Responsabilidades del personal clave (civil, penal y administrativa), el postor debe conocer las responsabilidades que podrían acarrear una deficiente ejecución de contrato.</p> <p>1.6 Riesgos que puedan incidir en la etapa de ejecución de la consultoría, según metodología PMI y/o Lean Construcción y/u otro similar en control para el cumplimiento de los plazos por lo que el postor deberá asignar las responsabilidades de los riesgos potencialmente incidentes en la ejecución consignada en un total de 05).</p> <p>1.7 Referencia y nivel de conocimiento del proyecto de intervención, accesos al lugar, condiciones climáticas</p> <p>1.8 Elaboración de Cronograma Gantt y CPM, identificando la ruta crítica de desarrollo de las actividades y el detalle de uso de recursos, pruebas de campo, hitos de entrega, etc, así como la implementación de una estructura de desglose del trabajo propuesto, siendo así que este cuente con estricta relación con el plazo de ejecución del proyecto y de los términos de referencia, el resultado deberá tener un mínimo de 30 paquetes de trabajo según niveles de desglose y necesidad.</p> <p>2.Desarrollo y cumplimiento de Metodología de supervisión y mejora, según metas establecidas del proyecto, de cumplimiento a los términos de referencia, con el siguiente contenido:</p> <p>2.1Descripción de normas que se aplicarán durante la supervisión</p> <p>2.2Actividades de propias de ejecución (plan de revisión de proyecto, plan durante la fase intermedia, plan de fase final de supervisión).</p> <p>2.3Desarrollo de aplicación de penalidades por la supervisión de la obra hacia la ejecutora, según los términos de referencia a lo que el postor deberá detallar el procedimiento a seguir.</p> <p>2.4Descripción de criterios sobre calidad de servicio.</p> <p>3.Desarrollo de una Metodología de control de calidad de obra, donde se describa los controles que llevara a cabo la supervisión de obra, en concordancia de las actividades sistemáticas que la supervisión implementara para asegurar la calidad de la información presentada.</p> <p>3.1Descripción de las normas vigentes durante la etapa de ejecución de la supervisión.</p> <p>3.2Procesos de innovación a emplear ajustado a las normas técnicas vigentes, la misma que deberá ser propuesta por el postor de cumplimiento a los términos de referencia (descripción, evaluación estadística, materiales, procedimientos de aseguramiento de calidad, ensayos, actividades, etc).</p> <p>3.3Control de calidad técnica de obra (se deberá mostrar un mínimo de 10 protocolos de las actividades más trascendentales).</p> <p>3.4Control de plazos de ejecución.</p> <p>3.5Control económico de la obra.</p> <p>3.6Control de Riesgos</p> <p>3.7Cronograma de recursos de la supervisión (tanto del personal clave – técnico como del equipamiento estratégico).</p> <p>4.Descripción de las actividades de control para los sistemas de seguridad y salud ocupacional, así como el de mitigación e impacto ambiental con el siguiente contenido:</p> <p>4.1Descripción de normas que se aplicarán durante la supervisión.</p> <p>4.2Control de las medidas de seguridad e higiene ocupacional</p> <p>4.3Protección de propiedades e instalaciones de terceros</p> <p>4.4Manejo de desperdicios</p> <p>4.5Salud ocupacional</p> <p>4.6Metodología de actuación en caso de accidentes</p> <p>4.7Métodos de investigación de accidentes laborales.</p> <p>4.8Medidas de mitigación de impacto ambiental</p> <p>4.9Medidas de reparación y/o compensación de impactos ambientales A lo que el postor deberá de adjuntar mínimamente 05 protocolos de control de cada una).</p> <p>4.10Identificación de posibles dificultades y propuestas de solución</p>	

FACTORES DE EVALUACIÓN		PUNTAJE / METODOLOGÍA PARA SU ASIGNACIÓN
	<p><u>Acreditación:</u></p> <p>Se acreditará mediante la presentación del documento que sustente la metodología propuesta.</p>	

Para acceder a la etapa de evaluación económica, el postor debe obtener un **puntaje técnico mínimo de ochenta (80) puntos**.

Importante

- *Los factores de evaluación elaborados por el órgano encargado de contrataciones o el comité de selección, según corresponda, guardan vinculación, razonabilidad y proporcionalidad con el objeto de la contratación. Asimismo, estos no pueden calificar con puntaje el cumplimiento de los Términos de Referencia ni los requisitos de calificación.*
- *Las ofertas técnicas que no alcancen el puntaje mínimo especificado son descalificadas.*

EVALUACIÓN ECONÓMICA (Puntaje: 100 Puntos)

FACTOR DE EVALUACIÓN	PUNTAJE / METODOLOGÍA PARA SU ASIGNACIÓN
A. PRECIO	
<p><u>Evaluación:</u></p> <p>Se evaluará considerando la oferta económica del postor.</p> <p><u>Acreditación:</u></p> <p>Se acreditará mediante el documento que contiene la oferta económica (Anexo N° 6).</p>	<p>La evaluación consistirá en asignar un puntaje de cien (100) puntos a la oferta de precio más bajo y otorga a las demás ofertas puntajes inversamente proporcionales a sus respectivos precios, según la siguiente fórmula:</p> $P_i = \frac{O_m \times PMP}{O_i}$ <p>Donde:</p> <p>I = Oferta <i>P_i</i> = Puntaje de la oferta a evaluar <i>O_i</i> = Precio i <i>O_m</i> = Precio de la oferta más baja PMP = Puntaje máximo del precio</p>
PUNTAJE TOTAL	100 puntos

CAPÍTULO V PROFORMA DEL CONTRATO

Importante

Dependiendo del objeto del contrato, de resultar indispensable, puede incluirse cláusulas adicionales o la adecuación de las propuestas en el presente documento, las que en ningún caso pueden contemplar disposiciones contrarias a la normativa vigente ni a lo señalado en este capítulo.

Conste por el presente documento, la contratación del servicio de consultoría de obra [CONSIGNAR LA DENOMINACIÓN DE LA CONVOCATORIA], que celebra de una parte [CONSIGNAR EL NOMBRE DE LA ENTIDAD], en adelante LA ENTIDAD, con RUC N° [.....], con domicilio legal en [.....], representada por [.....], identificado con DNI N° [.....], y de otra parte [.....], con RUC N° [.....], con domicilio legal en [.....], inscrita en la Ficha N° [.....] Asiento N° [.....] del Registro de Personas Jurídicas de la ciudad de [.....], debidamente representado por su Representante Legal, [.....], con DNI N° [.....], según poder inscrito en la Ficha N° [.....], Asiento N° [.....] del Registro de Personas Jurídicas de la ciudad de [.....], a quien en adelante se le denominará EL CONTRATISTA en los términos y condiciones siguientes:

CLÁUSULA PRIMERA: ANTECEDENTES

Con fecha [.....], el órgano encargado de las contrataciones o el comité de selección, según corresponda, adjudicó la buena pro de la **ADJUDICACIÓN SIMPLIFICADA N° [CONSIGNAR NOMENCLATURA DEL PROCEDIMIENTO DE SELECCIÓN]** para la contratación de [CONSIGNAR LA DENOMINACIÓN DE LA CONVOCATORIA], a [INDICAR NOMBRE DEL GANADOR DE LA BUENA PRO], cuyos detalles e importe constan en los documentos integrantes del presente contrato.

CLÁUSULA SEGUNDA: OBJETO

El presente contrato tiene por objeto [CONSIGNAR EL OBJETO DE LA CONTRATACIÓN].

CLÁUSULA TERCERA: MONTO CONTRACTUAL

El monto total del presente contrato asciende a [CONSIGNAR MONEDA Y MONTO], que incluye todos los impuestos de Ley.

Este monto comprende el costo del servicio de consultoría de obra, todos los tributos, seguros, transporte, inspecciones, pruebas y, de ser el caso, los costos laborales conforme a la legislación vigente, así como cualquier otro concepto que pueda tener incidencia sobre la ejecución del servicio de consultoría de obra materia del presente contrato.

CLÁUSULA CUARTA: DEL PAGO¹⁸

LA ENTIDAD se obliga a pagar la contraprestación a EL CONTRATISTA en [INDICAR MONEDA], en [INDICAR SI SE TRATA DE PAGO ÚNICO, PAGOS PARCIALES O PAGOS PERIÓDICOS O SEGÚN TARIFA EN EL CASO DE PROCEDIMIENTOS DE SUPERVISIÓN DE LA ELABORACIÓN DE EXPEDIENTES TÉCNICOS Y SUPERVISIÓN DE OBRAS CONVOCADOS BAJO EL SISTEMA DE CONTRATACIÓN DE TARIFAS], luego de la recepción formal y completa de la documentación correspondiente, según lo establecido en el artículo 171 del Reglamento de la Ley de Contrataciones del Estado.

Para tal efecto, el responsable de otorgar la conformidad de la prestación deberá hacerlo en un plazo que no excederá de los quince (15) días, bajo responsabilidad de dicho funcionario.

LA ENTIDAD debe efectuar el pago dentro de los diez (10) días calendario siguientes de otorgada la conformidad de los servicios, siempre que se verifiquen las condiciones establecidas en el

¹⁸ En cada caso concreto, dependiendo de la naturaleza del contrato, podrá adicionarse la información que resulte pertinente a efectos de generar el pago.



contrato para ello, bajo responsabilidad del funcionario competente.

En caso de retraso en el pago por parte de LA ENTIDAD, salvo que se deba a caso fortuito o fuerza mayor, EL CONTRATISTA tendrá derecho al pago de intereses legales conforme a lo establecido en el artículo 39 de la Ley de Contrataciones del Estado y en el artículo 171 de su Reglamento, los que se computan desde la oportunidad en que el pago debió efectuarse.

CLÁUSULA QUINTA: DEL PLAZO DE LA EJECUCIÓN DE LA PRESTACIÓN

El plazo de ejecución del presente contrato es de [.....], el mismo que se computa desde [CONSIGNAR SI ES DEL DÍA SIGUIENTE DEL PERFECCIONAMIENTO DEL CONTRATO, DESDE LA FECHA QUE SE ESTABLEZCA EN EL CONTRATO O DESDE LA FECHA EN QUE SE CUMPLAN LAS CONDICIONES PREVISTAS EN EL CONTRATO PARA EL INICIO DE LA EJECUCIÓN, DEBIENDO INDICAR LAS MISMAS EN ESTE ULTIMO CASO].

Importante para la Entidad

De preverse en los Términos de Referencia la ejecución de actividades de instalación, implementación u otros que deban realizarse de manera previa al inicio del plazo de ejecución, se debe consignar lo siguiente:

“El plazo para la [CONSIGNAR LAS ACTIVIDADES PREVIAS PREVISTAS EN LOS TÉRMINOS DE REFERENCIA] es de [.....], el mismo que se computa desde [INDICAR CONDICIÓN CON LA QUE DICHAS ACTIVIDADES SE INICIAN].”

Incorporar a las bases o eliminar, según corresponda.

Importante para la Entidad

En el caso de contratación de prestaciones accesorias, se puede incluir la siguiente cláusula:

CLÁUSULA ...: PRESTACIONES ACCESORIAS¹⁹

“Las prestaciones accesorias tienen por objeto [CONSIGNAR EL OBJETO DE LAS PRESTACIONES ACCESORIAS].

El monto de las prestaciones accesorias asciende a [CONSIGNAR MONEDA Y MONTO], que incluye todos los impuestos de Ley.

El plazo de ejecución de las prestaciones accesorias es de [.....], el mismo que se computa desde [CONSIGNAR SI ES DEL DÍA SIGUIENTE DEL CUMPLIMIENTO DE LAS PRESTACIONES PRINCIPALES, DESDE LA FECHA QUE SE ESTABLEZCA EN EL CONTRATO O DESDE LA FECHA EN QUE SE CUMPLAN LAS CONDICIONES PREVISTAS EN EL CONTRATO PARA EL INICIO DE LA EJECUCIÓN DE LAS PRESTACIONES ACCESORIAS, DEBIENDO INDICAR LAS MISMAS EN ESTE ULTIMO CASO].

[DE SER EL CASO, INCLUIR OTROS ASPECTOS RELACIONADOS A LA EJECUCIÓN DE LAS PRESTACIONES ACCESORIAS].”

Incorporar a las bases o eliminar, según corresponda

CLÁUSULA SEXTA: PARTES INTEGRANTES DEL CONTRATO

El presente contrato está conformado por las bases integradas, la oferta ganadora²⁰, así como los documentos derivados del procedimiento de selección que establezcan obligaciones para las partes.

CLÁUSULA SÉTIMA: GARANTÍAS

EL CONTRATISTA entregó al perfeccionamiento del contrato la respectiva garantía incondicional,

¹⁹ De conformidad con la Directiva sobre prestaciones accesorias, los contratos relativos al cumplimiento de la(s) prestación(es) principal(es) y de la(s) prestación(es) accesorias, pueden estar contenidos en uno o dos documentos. En el supuesto que ambas prestaciones estén contenidas en un mismo documento, estas deben estar claramente diferenciadas, debiendo indicarse entre otros aspectos, el precio y plazo de cada prestación.

²⁰ La oferta ganadora comprende a la oferta técnica y oferta económica del postor ganador de la buena pro.

solidaria, irrevocable, y de realización automática en el país al solo requerimiento, a favor de LA ENTIDAD, por los conceptos, montos y vigencias siguientes:

- De fiel cumplimiento del contrato: [CONSIGNAR EL MONTO], a través de la [INDICAR EL TIPO DE GARANTÍA PRESENTADA] N° [INDICAR NÚMERO DEL DOCUMENTO] emitida por [SEÑALAR EMPRESA QUE LA EMITE]. Monto que es equivalente al diez por ciento (10%) del monto del contrato original, la misma que debe mantenerse vigente hasta el consentimiento de la liquidación final.

Importante

Al amparo de lo dispuesto en el numeral 149.4 del artículo 149 del Reglamento de la Ley de Contrataciones del Estado, en los contratos de consultoría de obra, si el postor ganador de la buena pro solicita la retención del diez por ciento (10%) del monto del contrato original como garantía de fiel cumplimiento de contrato, debe consignarse lo siguiente:

“De fiel cumplimiento del contrato: [CONSIGNAR EL MONTO], a través de la retención que debe efectuar LA ENTIDAD, durante la primera mitad del número total de pagos a realizarse, de forma prorrateada, con cargo a ser devuelto a la finalización del mismo.”

En el caso que corresponda, consignar lo siguiente:

- Garantía fiel cumplimiento por prestaciones accesorias: [CONSIGNAR EL MONTO], a través de la [INDICAR EL TIPO DE GARANTÍA PRESENTADA] N° [INDICAR NÚMERO DEL DOCUMENTO] emitida por [SEÑALAR EMPRESA QUE LA EMITE], la misma que debe mantenerse vigente hasta el cumplimiento total de las obligaciones garantizadas.

Importante

Al amparo de lo dispuesto en el numeral 151.2 del artículo 151 del Reglamento de la Ley de Contrataciones del Estado, si el postor ganador de la buena pro solicita la retención del diez por ciento (10%) del monto del contrato de la prestación accesorias como garantía de fiel cumplimiento de prestaciones accesorias, debe consignarse lo siguiente:

“De fiel cumplimiento por prestaciones accesorias: [CONSIGNAR EL MONTO], a través de la retención que debe efectuar LA ENTIDAD, durante la primera mitad del número total de pagos a realizarse, de forma prorrateada, con cargo a ser devuelto a la finalización del mismo.”

CLÁUSULA OCTAVA: EJECUCIÓN DE GARANTÍAS POR FALTA DE RENOVACIÓN

LA ENTIDAD puede solicitar la ejecución de las garantías cuando EL CONTRATISTA no las hubiere renovado antes de la fecha de su vencimiento, conforme a lo dispuesto en el literal a) del numeral 155.1 del artículo 155 del Reglamento de la Ley de Contrataciones del Estado.

Importante para la Entidad

Sólo en el caso que la Entidad hubiese previsto otorgar adelanto, se debe incluir la siguiente cláusula:

CLÁUSULA NOVENA: ADELANTO DIRECTO

“LA ENTIDAD otorgará [CONSIGNAR NÚMERO DE ADELANTOS A OTORGARSE] adelantos directos por el [CONSIGNAR PORCENTAJE QUE NO DEBE EXCEDER DEL 30% DEL MONTO DEL CONTRATO ORIGINAL] del monto del contrato original.

EL CONTRATISTA debe solicitar los adelantos dentro de [CONSIGNAR EL PLAZO Y OPORTUNIDAD PARA LA SOLICITUD], adjuntando a su solicitud la garantía por adelantos mediante carta fianza o póliza de caución acompañada del comprobante de pago correspondiente. Vencido dicho plazo no procederá la solicitud.

LA ENTIDAD debe entregar el monto solicitado dentro de [CONSIGNAR EL PLAZO] siguientes a la presentación de la solicitud del contratista.”

Incorporar a las bases o eliminar, según corresponda.

CLÁUSULA DÉCIMA: CONFORMIDAD DE LA PRESTACIÓN DEL SERVICIO

La conformidad de la prestación del servicio se regula por lo dispuesto en el artículo 168 del Reglamento de la Ley de Contrataciones del Estado. La conformidad será otorgada por [CONSIGNAR EL ÁREA O UNIDAD ORGÁNICA QUE OTORGARÁ LA CONFORMIDAD].

De existir observaciones, LA ENTIDAD las comunica al CONTRATISTA, indicando claramente el sentido de estas, otorgándole un plazo para subsanar no menor de cinco (5) ni mayor de quince (15) días. Si pese al plazo otorgado, EL CONTRATISTA no cumpliera a cabalidad con la subsanación, LA ENTIDAD puede otorgar al CONTRATISTA periodos adicionales para las correcciones pertinentes. En este supuesto corresponde aplicar la penalidad por mora desde el vencimiento del plazo para subsanar.

Este procedimiento no resulta aplicable cuando la consultoría manifiestamente no cumpla con las características y condiciones ofrecidas, en cuyo caso LA ENTIDAD no otorga la conformidad, debiendo considerarse como no ejecutada la prestación, aplicándose la penalidad que corresponda por cada día de atraso.

CLÁUSULA UNDÉCIMA: DECLARACIÓN JURADA DEL CONTRATISTA

EL CONTRATISTA declara bajo juramento que se compromete a cumplir las obligaciones derivadas del presente contrato, bajo sanción de quedar inhabilitado para contratar con el Estado en caso de incumplimiento.

Importante para la Entidad

En los contratos de consultoría de obras para elaborar los expedientes técnicos de obra, se debe incluir obligatoriamente esta cláusula:

CLÁUSULA ...: OBLIGACIÓN DE ATENDER LAS CONSULTAS

EL CONTRATISTA asume la obligación de atender las consultas que le remita LA ENTIDAD, dentro de plazo previsto en el numeral 193.7 del artículo 193 del Reglamento de la Ley de Contrataciones del Estado. Ante la falta de absolución de dichas consultas, LA ENTIDAD adopta las acciones correspondientes.

Advertencia

Constituye infracción pasible de sanción según lo previsto en el literal h) del numeral 50.1 del artículo 50 de la Ley, negarse injustificadamente a cumplir las obligaciones derivadas del contrato que deben ejecutarse con posterioridad al pago.

Incorporar a las bases de consultoría de obras para la elaboración de expedientes técnicos o eliminar, según corresponda.

CLÁUSULA DUODÉCIMA: RESPONSABILIDAD POR VICIOS OCULTOS

La conformidad del servicio por parte de LA ENTIDAD no enerva su derecho a reclamar posteriormente por defectos o vicios ocultos, conforme a lo dispuesto por los artículos 40 de la Ley de Contrataciones del Estado y 173 de su Reglamento.

El plazo máximo de responsabilidad del contratista es de [CONSIGNAR TIEMPO EN AÑOS, SEGÚN CORRESPONDA] año(s) contado a partir de la conformidad otorgada por LA ENTIDAD.

Importante para la Entidad

En los contratos de consultoría de obras para elaborar los expedientes técnicos de obra, se debe reemplazar el último párrafo de esta cláusula por el siguiente:

“El plazo máximo de responsabilidad del contratista por errores o deficiencias o por vicios ocultos puede ser reclamada por la Entidad por [CONSIGNAR TIEMPO EN AÑOS, NO MENOR DE TRES (3) AÑOS] años después de la conformidad de obra otorgada por LA ENTIDAD”.

En los contratos de consultoría de obras para la supervisión de obra, se debe reemplazar el último párrafo de esta cláusula por el siguiente:

“El plazo máximo de responsabilidad del contratista puede ser reclamada por la Entidad por [CONSIGNAR TIEMPO EN AÑOS, NO MENOR DE SIETE (7) AÑOS] años después de la conformidad de obra otorgada por LA ENTIDAD”.

Incorporar a las bases de consultoría de obras para la elaboración de expedientes técnicos o eliminar, según corresponda.

CLÁUSULA DÉCIMA TERCERA: PENALIDADES

Si EL CONTRATISTA incurre en retraso injustificado en la ejecución de las prestaciones objeto del contrato, LA ENTIDAD le aplica automáticamente una penalidad por mora por cada día de atraso, de acuerdo a la siguiente fórmula:

$$\text{Penalidad Diaria} = \frac{0.10 \times \text{monto vigente}}{F \times \text{plazo vigente en días}}$$

Donde:

F = 0.25 para plazos mayores a sesenta (60) días o;

F = 0.40 para plazos menores o iguales a sesenta (60) días.

El retraso se justifica a través de la solicitud de ampliación de plazo debidamente aprobado. Adicionalmente, se considera justificado el retraso y en consecuencia no se aplica penalidad, cuando EL CONTRATISTA acredite, de modo objetivamente sustentado, que el mayor tiempo transcurrido no le resulta imputable. En este último caso la calificación del retraso como justificado por parte de LA ENTIDAD no da lugar al pago de gastos generales ni costos directos de ningún tipo, conforme el numeral 162.5 del artículo 162 del Reglamento de la Ley de Contrataciones del Estado.

Adicionalmente a la penalidad por mora se aplicarán las siguientes penalidades:

Otras penalidades			
N°	Supuestos de aplicación de penalidad	Forma de cálculo	Procedimiento
1	Cuando el personal acreditado permanece menos de sesenta (60) días desde el inicio de su participación en la ejecución del contrato o del íntegro del plazo de ejecución, si este es menor a los sesenta (60) días, de conformidad con las disposiciones establecidas en el numeral 190.2 del artículo 190 del Reglamento.	[INCLUIR LA FORMA DE CÁLCULO, QUE NO PUEDE SER MENOR A LA MITAD DE UNA UNIDAD IMPOSITIVA TRIBUTARIA (0.5 UIT) NI MAYOR A UNA (1) UIT] por cada día de ausencia del personal en el plazo previsto.	Según informe del [CONSIGNAR EL ÁREA USUARIA A CARGO DE LA SUPERVISIÓN DEL CONTRATO].
2	En caso el contratista incumpla con su obligación de ejecutar la prestación con el personal acreditado o debidamente sustituido.	[INCLUIR LA FORMA DE CÁLCULO, QUE NO PUEDE SER MENOR A LA MITAD DE UNA UNIDAD IMPOSITIVA TRIBUTARIA (0.5 UIT) NI MAYOR A UNA (1) UIT] por cada día de ausencia del personal.	Según informe del [CONSIGNAR EL ÁREA USUARIA A CARGO DE LA SUPERVISIÓN DEL CONTRATO].
3	Si como consecuencia de verificar el funcionamiento u operatividad de la infraestructura culminada y las instalaciones y equipos en caso corresponda, el comité de recepción advierte que la obra no se encuentra culminada.	[INCLUIR LA FORMA DE CÁLCULO, QUE NO PUEDE SER MENOR A 1% NI MAYOR A 5%] al monto del contrato de supervisión.	Según informe del comité de recepción.
4	En caso el supervisor de obra no absuelva	Una (1) UIT por no	Según informe del



las consultas o las absuelva fuera del plazo señalado en el numeral 193.3 del artículo 193 del Reglamento. ²¹	atender las consultas formuladas por el residente de obra, según lo dispuesto en el literal b) del numeral 193.10 del artículo 193 del Reglamento.	[CONSIGNAR EL ÁREA USUARIA A CARGO DE LA SUPERVISIÓN DEL CONTRATO].
(...)		

Importante

De haberse previsto establecer penalidades distintas a la penalidad por mora, incluir dichas penalidades, los supuestos de aplicación de penalidad, la forma de cálculo de la penalidad para cada supuesto y el procedimiento mediante el cual se verifica el supuesto a penalizar, conforme el artículo 163 del Reglamento de la Ley de Contrataciones del Estado.

Estas penalidades se deducen de los pagos a cuenta o del pago final, según corresponda; o si fuera necesario, se cobra del monto resultante de la ejecución de la garantía de fiel cumplimiento.

Estos dos (2) tipos de penalidades pueden alcanzar cada una un monto máximo equivalente al diez por ciento (10%) del monto del contrato vigente, o de ser el caso, del ítem que debió ejecutarse.

Cuando se llegue a cubrir el monto máximo de la penalidad por mora o el monto máximo para otras penalidades, de ser el caso, LA ENTIDAD puede resolver el contrato por incumplimiento.

CLÁUSULA DÉCIMA CUARTA: RESOLUCIÓN DEL CONTRATO

Cualquiera de las partes puede resolver el contrato, de conformidad con el numeral 32.3 del artículo 32 y artículo 36 de la Ley de Contrataciones del Estado, y el artículo 164 de su Reglamento. De darse el caso, LA ENTIDAD procederá de acuerdo a lo establecido en el artículo 165 del Reglamento de la Ley de Contrataciones del Estado.

CLÁUSULA DÉCIMA QUINTA: RESPONSABILIDAD DE LAS PARTES

Cuando se resuelva el contrato por causas imputables a algunas de las partes, se debe resarcir los daños y perjuicios ocasionados, a través de la indemnización correspondiente. Ello no obsta la aplicación de las sanciones administrativas, penales y pecuniarias a que dicho incumplimiento diere lugar, en el caso que éstas correspondan.

Lo señalado precedentemente no exime a ninguna de las partes del cumplimiento de las demás obligaciones previstas en el presente contrato.

CLÁUSULA DÉCIMA SEXTA: ANTICORRUPCIÓN

EL CONTRATISTA declara y garantiza no haber, directa o indirectamente, o tratándose de una persona jurídica a través de sus socios, integrantes de los órganos de administración, apoderados, representantes legales, funcionarios, asesores o personas vinculadas a las que se refiere el artículo 7 del Reglamento de la Ley de Contrataciones del Estado, ofrecido, negociado o efectuado, cualquier pago o, en general, cualquier beneficio o incentivo ilegal en relación al contrato.

Asimismo, el CONTRATISTA se obliga a conducirse en todo momento, durante la ejecución del contrato, con honestidad, probidad, veracidad e integridad y de no cometer actos ilegales o de corrupción, directa o indirectamente o a través de sus socios, accionistas, participacionistas, integrantes de los órganos de administración, apoderados, representantes legales, funcionarios, asesores y personas vinculadas a las que se refiere el artículo 7 del Reglamento de la Ley de Contrataciones del Estado.

Además, EL CONTRATISTA se compromete a i) comunicar a las autoridades competentes, de manera directa y oportuna, cualquier acto o conducta ilícita o corrupta de la que tuviera conocimiento; y ii) adoptar medidas técnicas, organizativas y/o de personal apropiadas para evitar los referidos actos o prácticas.

²¹ En caso que el objeto de la contratación sea la supervisión de la obra, incluir obligatoriamente esta penalidad.

Finalmente, EL CONTRATISTA se compromete a no colocar a los funcionarios públicos con los que deba interactuar, en situaciones reñidas con la ética. En tal sentido, reconoce y acepta la prohibición de ofrecerles a éstos cualquier tipo de obsequio, donación, beneficio y/o gratificación, ya sea de bienes o servicios, cualquiera sea la finalidad con la que se lo haga.

CLÁUSULA DÉCIMA SÉTIMA: MARCO LEGAL DEL CONTRATO

Sólo en lo no previsto en este contrato, en la Ley de Contrataciones del Estado y su Reglamento, en las directivas que emita el OSCE y demás normativa especial que resulte aplicable, serán de aplicación supletoria las disposiciones pertinentes del Código Civil vigente, cuando corresponda, y demás normas de derecho privado.

CLÁUSULA DÉCIMA OCTAVA: SOLUCIÓN DE CONTROVERSIAS²²

Las controversias que surjan entre las partes durante la ejecución del contrato se resuelven mediante conciliación o arbitraje, según el acuerdo de las partes.

Cualquiera de las partes tiene derecho a iniciar el arbitraje a fin de resolver dichas controversias dentro del plazo de caducidad previsto en la Ley de Contrataciones del Estado y su Reglamento.

Facultativamente, cualquiera de las partes tiene el derecho a solicitar una conciliación dentro del plazo de caducidad correspondiente, según lo señalado en el artículo 224 del Reglamento de la Ley de Contrataciones del Estado, sin perjuicio de recurrir al arbitraje, en caso no se llegue a un acuerdo entre ambas partes o se llegue a un acuerdo parcial. Las controversias sobre nulidad del contrato solo pueden ser sometidas a arbitraje.

El Laudo arbitral emitido es inapelable, definitivo y obligatorio para las partes desde el momento de su notificación, según lo previsto en el numeral 45.21 del artículo 45 de la Ley de Contrataciones del Estado.

CLÁUSULA DÉCIMA NOVENA: FACULTAD DE ELEVAR A ESCRITURA PÚBLICA

Cualquiera de las partes puede elevar el presente contrato a Escritura Pública corriendo con todos los gastos que demande esta formalidad.

CLÁUSULA VIGÉSIMA: DOMICILIO PARA EFECTOS DE LA EJECUCIÓN CONTRACTUAL

Las partes declaran el siguiente domicilio para efecto de las notificaciones que se realicen durante la ejecución del presente contrato:

DOMICILIO DE LA ENTIDAD: [.....]

DOMICILIO DEL CONTRATISTA: [CONSIGNAR EL DOMICILIO SEÑALADO POR EL POSTOR GANADOR DE LA BUENA PRO AL PRESENTAR LOS REQUISITOS PARA EL PERFECCIONAMIENTO DEL CONTRATO]

La variación del domicilio aquí declarado de alguna de las partes debe ser comunicada a la otra parte, formalmente y por escrito, con una anticipación no menor de quince (15) días calendario.

De acuerdo con las bases integradas, la oferta y las disposiciones del presente contrato, las partes lo firman por duplicado en señal de conformidad en la ciudad de [.....] al [CONSIGNAR FECHA].

“LA ENTIDAD”

“EL CONTRATISTA”

²² De acuerdo con el numeral 225.3 del artículo 225 del Reglamento, las partes pueden recurrir al arbitraje ad hoc cuando las controversias deriven de procedimientos de selección cuyo valor referencial sea menor o igual a cinco millones con 00/100 soles (S/ 5 000 000,00).

Importante

Este documento puede firmarse digitalmente si ambas partes cuentan con firma digital, según la Ley N° 27269, Ley de Firmas y Certificados Digitales²³.

CAPÍTULO VI
CONSTANCIA DE PRESTACIÓN DE CONSULTORÍA DE OBRA

De conformidad con el artículo 169 del Reglamento, se deja expresa constancia de la culminación de la prestación derivada del contrato mencionado en el numeral 3 del presente documento.

1 DATOS DEL DOCUMENTO	Número del documento					
	Fecha de emisión del documento					
2 DATOS DEL CONTRATISTA	Nombre, denominación o razón social					
	RUC					
	EN CASO EL CONTRATISTA SEA UN CONSORCIO, ADEMÁS SE DEBERÁ REGISTRAR LA SIGUIENTE INFORMACIÓN:					
	Nombre o razón social del integrante del consorcio	RUC	%	Descripción de las obligaciones		
3 DATOS DEL CONTRATO	Número del contrato					
	Tipo y número del procedimiento de selección					
	Objeto del contrato	Elaboración de Expediente Técnico	Supervisión de la elaboración del		Supervisión de Obra	

²³ Para mayor información sobre la normativa de firmas y certificados digitales ingresar a: <https://www.indecopi.gob.pe/web/firmas-digitales/firmar-y-certificados-digitales>

			Expediente Técnico		
	Descripción del objeto del contrato				
	Fecha de suscripción del contrato				
	Monto total ejecutado del contrato				
	Plazo de ejecución contractual	Plazo original	días calendario		
		Ampliación(es) de plazo	días calendario		
		Total plazo	días calendario		
Fecha de inicio de la consultoría de obra					
	Fecha final de la consultoría de obra				

En caso de elaboración de Expediente Técnico

4 DATOS DEL EXPEDIENTE TÉCNICO	Denominación del proyecto	
	Ubicación del proyecto	
	Monto del presupuesto	

En caso de Supervisión de Obras

5 DATOS DE LA OBRA	Denominación de la obra	
	Ubicación de la obra	
	Número de adicionales de obra	
	Monto total de los adicionales	
	Número de deductivos	
	Monto total de los deductivos	
	Monto total de la obra	

6 APLICACIÓN DE PENALIDADES	Monto de las penalidades por mora	
	Monto de otras penalidades	
	Monto total de las penalidades aplicadas	

7 DATOS DE LA ENTIDAD	Nombre de la Entidad	
	RUC de la Entidad	
	Nombres y apellidos del funcionario que emite la constancia	
	Cargo que ocupa en la Entidad	
	Teléfono de contacto	

8	
	NOMBRE, FIRMA Y SELLO DEL FUNCIONARIO COMPETENTE



ANEXOS

ANEXO N° 1

DECLARACIÓN JURADA DE DATOS DEL POSTOR

Señores

[CONSIGNAR ÓRGANO ENCARGADO DE LAS CONTRATACIONES O COMITÉ DE SELECCIÓN, SEGÚN CORRESPONDA]

ADJUDICACIÓN SIMPLIFICADA N° [CONSIGNAR NOMENCLATURA DEL PROCEDIMIENTO]

Presente.-

El que se suscribe, [.....], postor y/o Representante Legal de [CONSIGNAR EN CASO DE SER PERSONA JURÍDICA], identificado con [CONSIGNAR TIPO DE DOCUMENTO DE IDENTIDAD] N° [CONSIGNAR NÚMERO DE DOCUMENTO DE IDENTIDAD], con poder inscrito en la localidad de [CONSIGNAR EN CASO DE SER PERSONA JURÍDICA] en la Ficha N° [CONSIGNAR EN CASO DE SER PERSONA JURÍDICA] Asiento N° [CONSIGNAR EN CASO DE SER PERSONA JURÍDICA], **DECLARO BAJO JURAMENTO** que la siguiente información se sujeta a la verdad:

Nombre, Denominación o Razón Social :			
Domicilio Legal :			
RUC :	Teléfono(s) :		
MYPE ²⁴		Sí	No
Correo electrónico :			

Autorización de notificación por correo electrónico:

Autorizo que se notifiquen al correo electrónico indicado las siguientes actuaciones:

1. Solicitud de reducción de la oferta económica.
2. Solicitud de subsanación de los requisitos para perfeccionar el contrato.
3. Solicitud para presentar los documentos para perfeccionar el contrato, según orden de prelación, de conformidad con lo previsto en el artículo 141 del Reglamento.
4. Respuesta a la solicitud de acceso al expediente de contratación.

Asimismo, me comprometo a remitir la confirmación de recepción, en el plazo máximo de dos (2) días hábiles de recibida la comunicación.

[CONSIGNAR CIUDAD Y FECHA]

.....
Firma, Nombres y Apellidos del postor o Representante legal, según corresponda

Importante

La notificación dirigida a la dirección de correo electrónico consignada se entenderá válidamente efectuada cuando la Entidad reciba acuse de recepción.

²⁴ Esta información será verificada por la Entidad en la página web del Ministerio de Trabajo y Promoción del Empleo en la sección consulta de empresas acreditadas en el REMYPE en el link <http://www2.trabajo.gob.pe/servicios-en-linea-2-2/> y se tendrá en consideración, en caso el postor ganador de la buena pro solicite la retención del diez por ciento (10%) del monto del contrato, en calidad de garantía de fiel cumplimiento, según lo señalado en el numeral 149.4 del artículo 149 y el numeral 151.2 del artículo 151 del Reglamento. Asimismo, dicha información se tendrá en cuenta en caso de empate, conforme a lo previsto en el artículo 91 del Reglamento.

Importante

Cuando se trate de consorcios, la declaración jurada es la siguiente:

ANEXO N° 1

DECLARACIÓN JURADA DE DATOS DEL POSTOR

Señores

[CONSIGNAR ÓRGANO ENCARGADO DE LAS CONTRATACIONES O COMITÉ DE SELECCIÓN, SEGÚN CORRESPONDA]

ADJUDICACIÓN SIMPLIFICADA N° [CONSIGNAR NOMENCLATURA DEL PROCEDIMIENTO]

Presente.-

El que se suscribe, [...], representante común del consorcio [CONSIGNAR EL NOMBRE DEL CONSORCIO], identificado con [CONSIGNAR TIPO DE DOCUMENTO DE IDENTIDAD] N° [CONSIGNAR NÚMERO DE DOCUMENTO DE IDENTIDAD], **DECLARO BAJO JURAMENTO** que la siguiente información se sujeta a la verdad:

Datos del consorciado 1				
Nombre, Denominación o Razón Social :				
Domicilio Legal :				
RUC :	Teléfono(s) :			
MYPE ²⁵		Sí	No	
Correo electrónico :				

Datos del consorciado 2				
Nombre, Denominación o Razón Social :				
Domicilio Legal :				
RUC :	Teléfono(s) :			
MYPE ²⁶		Sí	No	
Correo electrónico :				

Datos del consorciado ...				
Nombre, Denominación o Razón Social :				
Domicilio Legal :				
RUC :	Teléfono(s) :			
MYPE ²⁷		Sí	No	
Correo electrónico :				

Autorización de notificación por correo electrónico:

Correo electrónico del consorcio:

Autorizo que se notifiquen al correo electrónico indicado las siguientes actuaciones:

1. Solicitud de reducción de la oferta económica.

²⁵ Esta información será verificada por la Entidad en la página web del Ministerio de Trabajo y Promoción del Empleo en la sección consulta de empresas acreditadas en el REMYPE en el link <http://www2.trabajo.gob.pe/servicios-en-linea-2-2/> y se tendrá en consideración, en caso el consorcio ganador de la buena pro solicite la retención del diez por ciento (10%) del monto del contrato, en calidad de garantía de fiel cumplimiento, según lo señalado en el numeral 149.4 del artículo 149 y el numeral 151.2 del artículo 151 del Reglamento. Asimismo, dicha información se tendrá en cuenta en caso de empate, conforme a lo previsto en el artículo 91 del Reglamento. Para dichos efectos, todos los integrantes del consorcio deben acreditar la condición de micro o pequeña empresa.

²⁶ Ibidem.

²⁷ Ibidem.



2. Solicitud de subsanación de los requisitos para perfeccionar el contrato.
3. Solicitud para presentar los documentos para perfeccionar el contrato, según orden de prelación, de conformidad con lo previsto en el artículo 141 del Reglamento.
4. Respuesta a la solicitud de acceso al expediente de contratación.

Asimismo, me comprometo a remitir la confirmación de recepción, en el plazo máximo de dos (2) días hábiles de recibida la comunicación.

[CONSIGNAR CIUDAD Y FECHA]

.....
**Firma, Nombres y Apellidos del representante
común del consorcio**

Importante

La notificación dirigida a la dirección de correo electrónico consignada se entenderá válidamente efectuada cuando la Entidad reciba acuse de recepción.



ANEXO N° 2

DECLARACIÓN JURADA (ART. 52 DEL REGLAMENTO DE LA LEY DE CONTRATACIONES DEL ESTADO)

Señores

[CONSIGNAR ÓRGANO ENCARGADO DE LAS CONTRATACIONES O COMITÉ DE SELECCIÓN, SEGÚN CORRESPONDA]
ADJUDICACIÓN SIMPLIFICADA N° [CONSIGNAR NOMENCLATURA DEL PROCEDIMIENTO]
Presente.-

Mediante el presente el suscrito, postor y/o Representante Legal de [CONSIGNAR EN CASO DE SER PERSONA JURÍDICA], declaro bajo juramento:

- i. No haber incurrido y me obligo a no incurrir en actos de corrupción, así como a respetar el principio de integridad.
- ii. No tener impedimento para postular en el procedimiento de selección ni para contratar con el Estado, conforme al artículo 11 de la Ley de Contrataciones del Estado.
- iii. Conocer las sanciones contenidas en la Ley de Contrataciones del Estado y su Reglamento, así como las disposiciones aplicables de la Ley N° 27444, Ley del Procedimiento Administrativo General.
- iv. Participar en el presente proceso de contratación en forma independiente sin mediar consulta, comunicación, acuerdo, arreglo o convenio con ningún proveedor; y, conocer las disposiciones del Decreto Legislativo N° 1034, Decreto Legislativo que aprueba la Ley de Represión de Conductas Anticompetitivas.
- v. Conocer, aceptar y someterme a las bases, condiciones y reglas del procedimiento de selección.
- vi. Ser responsable de la veracidad de los documentos e información que presento en el presente procedimiento de selección.
- vii. Comprometerme a mantener la oferta presentada durante el procedimiento de selección y a perfeccionar el contrato, en caso de resultar favorecido con la buena pro.

[CONSIGNAR CIUDAD Y FECHA]

.....
**Firma, Nombres y Apellidos del postor o
Representante legal, según corresponda**

Importante

En el caso de consorcios, cada integrante debe presentar esta declaración jurada, salvo que sea presentada por el representante común del consorcio.

ANEXO Nº 3

DECLARACIÓN JURADA DE CUMPLIMIENTO DE LOS TÉRMINOS DE REFERENCIA

Señores

[CONSIGNAR ÓRGANO ENCARGADO DE LAS CONTRATACIONES O COMITÉ DE SELECCIÓN, SEGÚN CORRESPONDA]

ADJUDICACIÓN SIMPLIFICADA Nº [CONSIGNAR NOMENCLATURA DEL PROCEDIMIENTO]

Presente.-

Es grato dirigirme a usted, para hacer de su conocimiento que luego de haber examinado las bases y demás documentos del procedimiento de la referencia y, conociendo todos los alcances y las condiciones detalladas en dichos documentos, el postor que suscribe ofrece el servicio de consultoría de obra **[CONSIGNAR EL OBJETO DE LA CONVOCATORIA]**, de conformidad con los Términos de Referencia que se indican en el numeral 3.1 del Capítulo III de la sección específica de las bases y los documentos del procedimiento.

[CONSIGNAR CIUDAD Y FECHA]

.....
**Firma, Nombres y Apellidos del postor o
Representante legal o común, según corresponda**

Importante

Adicionalmente, puede requerirse la presentación de documentación que acredite el cumplimiento de los términos de referencia, conforme a lo indicado en el acápite relacionado al contenido de las ofertas de la presente sección de las bases.



ANEXO Nº 4

DECLARACIÓN JURADA DE PLAZO DE PRESTACIÓN DEL SERVICIO DE CONSULTORÍA DE OBRA

Señores

[CONSIGNAR ÓRGANO ENCARGADO DE LAS CONTRATACIONES O COMITÉ DE SELECCIÓN, SEGÚN CORRESPONDA]

ADJUDICACIÓN SIMPLIFICADA Nº [CONSIGNAR NOMENCLATURA DEL PROCEDIMIENTO]

Presente.-

Mediante el presente, con pleno conocimiento de las condiciones que se exigen en las bases del procedimiento de la referencia, me comprometo a prestar el servicio de consultoría de obra objeto del presente procedimiento de selección en el plazo de [CONSIGNAR EL PLAZO OFERTADO].

[CONSIGNAR CIUDAD Y FECHA]

.....
**Firma, Nombres y Apellidos del postor o
Representante legal o común, según corresponda**

ANEXO N° 5

PROMESA DE CONSORCIO

(Sólo para el caso en que un consorcio se presente como postor)

Señores

[CONSIGNAR ÓRGANO ENCARGADO DE LAS CONTRATACIONES O COMITÉ DE SELECCIÓN, SEGÚN CORRESPONDA]

ADJUDICACIÓN SIMPLIFICADA N° [CONSIGNAR NOMENCLATURA Y OBJETO DEL PROCEDIMIENTO]

Presente.-

Los suscritos declaramos expresamente que hemos convenido en forma irrevocable, durante el lapso que dure el procedimiento de selección, para presentar una oferta conjunta a la **ADJUDICACIÓN SIMPLIFICADA N° [CONSIGNAR NOMENCLATURA DEL PROCEDIMIENTO]**.

Asimismo, en caso de obtener la buena pro, nos comprometemos a formalizar el contrato de consorcio, de conformidad con lo establecido por el artículo 140 del Reglamento de la Ley de Contrataciones del Estado, bajo las siguientes condiciones:

a) Integrantes del consorcio

1. [NOMBRE, DENOMINACIÓN O RAZÓN SOCIAL DEL CONSORCIADO 1].
2. [NOMBRE, DENOMINACIÓN O RAZÓN SOCIAL DEL CONSORCIADO 2].

b) Designamos a [CONSIGNAR NOMBRES Y APELLIDOS DEL REPRESENTANTE COMÚN], identificado con [CONSIGNAR TIPO DE DOCUMENTO DE IDENTIDAD] N° [CONSIGNAR NÚMERO DE DOCUMENTO DE IDENTIDAD], como representante común del consorcio para efectos de participar en todos los actos referidos al procedimiento de selección, suscripción y ejecución del contrato correspondiente con [CONSIGNAR NOMBRE DE LA ENTIDAD].

Asimismo, declaramos que el representante común del consorcio no se encuentra impedido, inhabilitado ni suspendido para contratar con el Estado.

c) Fijamos nuestro domicilio legal común en [.....].

d) Las obligaciones que corresponden a cada uno de los integrantes del consorcio son las siguientes:

1. OBLIGACIONES DE [NOMBRE, DENOMINACIÓN O RAZÓN SOCIAL DEL CONSORCIADO 1] [%]²⁸

[DESCRIBIR LAS OBLIGACIONES DEL CONSORCIADO 1]

2. OBLIGACIONES DE [NOMBRE, DENOMINACIÓN O RAZÓN SOCIAL DEL CONSORCIADO 2] [%]²⁹

[DESCRIBIR LAS OBLIGACIONES DEL CONSORCIADO 2]

²⁸ Consignar únicamente el porcentaje total de las obligaciones, el cual debe ser expresado en número entero, sin decimales.

²⁹ Consignar únicamente el porcentaje total de las obligaciones, el cual debe ser expresado en número entero, sin decimales.



TOTAL OBLIGACIONES

100%³⁰

[CONSIGNAR CIUDAD Y FECHA]

.....
Consortiado 1
Nombres, apellidos y firma del Consortiado 1
o de su Representante Legal
Tipo y N° de Documento de Identidad

.....
Consortiado 2
Nombres, apellidos y firma del Consortiado 2
o de su Representante Legal
Tipo y N° de Documento de Identidad

Importante

De conformidad con el artículo 52 del Reglamento, las firmas de los integrantes del consorcio deben ser legalizadas.

³⁰ Este porcentaje corresponde a la sumatoria de los porcentajes de las obligaciones de cada uno de los integrantes del consorcio.

Importante para la Entidad

En caso de procedimientos bajo el sistema a suma alzada incluir el siguiente anexo:

Esta nota deberá ser eliminada una vez culminada la elaboración de las bases

ANEXO N° 6

OFERTA ECONÓMICA

ÍTEM N° [INDICAR NÚMERO]

Señores

[CONSIGNAR ÓRGANO ENCARGADO DE LAS CONTRATACIONES O COMITÉ DE SELECCIÓN, SEGÚN CORRESPONDA]

ADJUDICACIÓN SIMPLIFICADA N° [CONSIGNAR NOMENCLATURA DEL PROCEDIMIENTO]

Presente.-

Es grato dirigirme a usted, para hacer de su conocimiento que, de acuerdo con las bases, mi oferta económica es la siguiente:

CONCEPTO	OFERTA ECONÓMICA
TOTAL	

La oferta económica [CONSIGNAR LA MONEDA DE LA CONVOCATORIA] incluye todos los tributos, seguros, transporte, inspecciones, pruebas y, de ser el caso, los costos laborales conforme a la legislación vigente, así como cualquier otro concepto que pueda tener incidencia sobre el costo del servicio de consultoría a contratar; excepto la de aquellos postores que gocen de alguna exoneración legal, no incluirán en su oferta económica los tributos respectivos.

[CONSIGNAR CIUDAD Y FECHA]

.....
**Firma, Nombres y Apellidos del postor o
Representante legal o común, según corresponda**

Importante

- El postor debe consignar el monto total de la oferta económica, sin perjuicio, que de resultar favorecido con la buena pro, presente el detalle de precios unitarios y la estructura de costos para el perfeccionamiento del contrato.*
- En caso que el postor reduzca su oferta, según lo previsto en el artículo 68 del Reglamento, debe presentar nuevamente este Anexo.*
- El postor que goce de alguna exoneración legal, debe indicar que su oferta no incluye el tributo materia de la exoneración, debiendo incluir el siguiente texto:*

“Mi oferta no incluye [CONSIGNAR EL TRIBUTO MATERIA DE LA EXONERACIÓN]”.

Importante para la Entidad



- *En caso de procedimientos según relación de ítems, consignar lo siguiente:
“El postor debe presentar su oferta económica en documentos independientes, en los ítems que se presente”.*
- *En caso de contrataciones que conlleven la ejecución de prestaciones accesorias, consignar lo siguiente:
“El postor debe detallar en su oferta económica, el monto correspondiente a la prestación principal y las prestaciones accesorias”.*
- *Si durante la fase de actos preparatorios, las Entidades advierten que es posible la participación de proveedores que gozan del beneficio de la exoneración del IGV prevista en la Ley N° 27037, Ley de Promoción de la Inversión en la Amazonía, consignar lo siguiente:
“La oferta económica de los postores que presenten la Declaración Jurada de cumplimiento de condiciones para la aplicación de la exoneración del IGV (**Anexo N° 7**), debe encontrarse dentro de los límites del valor referencial sin IGV”.*

Incluir las disposiciones, según corresponda. Una vez culminada la elaboración de las bases, las notas que no se incorporen deben ser eliminadas.

Importante para la Entidad

En caso de procedimientos bajo el sistema a precios unitarios incluir el siguiente anexo:

Esta nota deberá ser eliminada una vez culminada la elaboración de las bases

ANEXO N° 6

OFERTA ECONÓMICA

ÍTEM N° [INDICAR NÚMERO]

Señores

[CONSIGNAR ÓRGANO ENCARGADO DE LAS CONTRATACIONES O COMITÉ DE SELECCIÓN, SEGÚN CORRESPONDA]

ADJUDICACIÓN SIMPLIFICADA N° [CONSIGNAR NOMENCLATURA DEL PROCEDIMIENTO]

Presente.-

Es grato dirigirme a usted, para hacer de su conocimiento que, de acuerdo con las bases, mi oferta económica es la siguiente:

CONCEPTO	PRECIO UNITARIO	OFERTA ECONÓMICA
TOTAL		

La oferta económica [CONSIGNAR LA MONEDA DE LA CONVOCATORIA] incluye todos los tributos, seguros, transporte, inspecciones, pruebas y, de ser el caso, los costos laborales conforme a la legislación vigente, así como cualquier otro concepto que pueda tener incidencia sobre el costo del servicio de consultoría a contratar; excepto la de aquellos postores que gocen de alguna exoneración legal, no incluirán en su oferta económica los tributos respectivos.

[CONSIGNAR CIUDAD Y FECHA]

.....
**Firma, Nombres y Apellidos del postor o
Representante legal o común, según corresponda**

Importante

- El postor debe consignar los precios unitarios y subtotales de su oferta económica.*
- En caso que el postor reduzca su oferta, según lo previsto en el artículo 68 del Reglamento, debe presentar nuevamente este Anexo.*
- El postor que goce de alguna exoneración legal, debe indicar que su oferta no incluye el tributo materia de la exoneración, debiendo incluir el siguiente texto:*

“Mi oferta no incluye [CONSIGNAR EL TRIBUTO MATERIA DE LA EXONERACIÓN]”.

Importante para la Entidad

- En caso de procedimientos según relación de ítems, consignar lo siguiente:
“El postor debe presentar su oferta económica en documentos independientes, en los ítems que se presente”.*
- En caso de contrataciones que conllevan la ejecución de prestaciones accesorias, consignar lo*



siguiente:

“El postor debe detallar en su oferta económica, el monto correspondiente a la prestación principal y las prestaciones accesorias”.

- *Si durante la fase de actos preparatorios, las Entidades advierten que es posible la participación de proveedores que gozan del beneficio de la exoneración del IGV prevista en la Ley N° 27037, Ley de Promoción de la Inversión en la Amazonía, consignar lo siguiente:
“La oferta económica de los postores que presenten la Declaración Jurada de cumplimiento de condiciones para la aplicación de la exoneración del IGV (**Anexo N° 7**), debe encontrarse dentro de los límites del valor referencial sin IGV”.*

Incluir las disposiciones, según corresponda. Una vez culminada la elaboración de las bases, las notas que no se incorporen deben ser eliminadas

Importante para la Entidad

En caso de procedimientos bajo el sistema de tarifas incluir el siguiente anexo:

Esta nota deberá ser eliminada una vez culminada la elaboración de las bases

ANEXO N° 6

OFERTA ECONÓMICA

ÍTEM N° [INDICAR NÚMERO]

Señores

[CONSIGNAR ÓRGANO ENCARGADO DE LAS CONTRATACIONES O COMITÉ DE SELECCIÓN, SEGÚN CORRESPONDA]

ADJUDICACIÓN SIMPLIFICADA N° [CONSIGNAR NOMENCLATURA DEL PROCEDIMIENTO]

Presente.-

Es grato dirigirme a usted, para hacer de su conocimiento que, de acuerdo con las bases, mi oferta económica es la siguiente:

DESCRIPCIÓN DEL OBJETO	N° DE PERIODOS DE TIEMPO ³¹	PERIODO O UNIDAD DE TIEMPO DE LA TARIFA ³²	TARIFA UNITARIA OFERTADA ³³	TOTAL OFERTA ECONÓMICA

Importante para la Entidad

En el caso de supervisión de obras, cuando se haya previsto que las actividades comprenden además la liquidación del contrato de obra, se debe reemplazar por la tabla siguiente:

DESCRIPCIÓN DEL OBJETO	N° DE PERIODOS DE TIEMPO ³⁴	PERIODO O UNIDAD DE TIEMPO ³⁵	TARIFA UNITARIA OFERTADA ³⁶	TOTAL OFERTA ECONÓMICA
<i>Supervisión de obra</i>				
<i>Liquidación de obra</i>				

Incluir o eliminar, según corresponda

³¹ Número estimado de días, meses, entre otros de la ejecución de la prestación, según lo establecido en las bases.

³² Día, mes, entre otros, según lo establecido en las bases.

³³ El postor formula su oferta proponiendo una tarifa fija en base al periodo o unidad de tiempo establecida en las bases.

³⁴ Número estimado de días, meses, entre otros de la ejecución de la prestación, según lo establecido en las bases.

³⁵ Día, mes, entre otros, según lo establecido en las bases.

³⁶ El postor formula su oferta proponiendo una tarifa fija en base al periodo o unidad de tiempo establecida en las bases.



La oferta económica [CONSIGNAR LA MONEDA DE LA CONVOCATORIA] incluye todos los tributos, seguros, transporte, inspecciones, pruebas y, de ser el caso, los costos laborales conforme a la legislación vigente, así como cualquier otro concepto que pueda tener incidencia sobre el costo del servicio de consultoría a contratar; excepto la de aquellos postores que gocen de alguna exoneración legal, no incluirán en su oferta económica los tributos respectivos.

[CONSIGNAR CIUDAD Y FECHA]

.....
**Firma, Nombres y Apellidos del postor o
Representante legal o común, según corresponda**

Importante

- *En caso que el postor reduzca su oferta, según lo previsto en el artículo 68 del Reglamento, debe presentar nuevamente este Anexo.*
- *El postor que goce de alguna exoneración legal, debe indicar que su oferta no incluye el tributo materia de la exoneración, debiendo incluir el siguiente texto:*

“Mi oferta no incluye [CONSIGNAR EL TRIBUTO MATERIA DE LA EXONERACIÓN]”.

Importante para la Entidad

- *En caso de procedimientos según relación de ítems, consignar lo siguiente:
“El postor debe presentar su oferta económica en documentos independientes, en los ítems que se presente”.*
- *En caso de contrataciones que conllevan la ejecución de prestaciones accesorias, consignar lo siguiente:
“El postor debe detallar en su oferta económica, el monto correspondiente a la prestación principal y las prestaciones accesorias”.*
- *Si durante la fase de actos preparatorios, las Entidades advierten que es posible la participación de proveedores que gozan del beneficio de la exoneración del IGV prevista en la Ley Nº 27037, Ley de Promoción de la Inversión en la Amazonía, consignar lo siguiente:
“La oferta económica de los postores que presenten la Declaración Jurada de cumplimiento de condiciones para la aplicación de la exoneración del IGV (**Anexo Nº 7**), debe encontrarse dentro de los límites del valor referencial sin IGV”.*

Incluir las disposiciones, según corresponda. Una vez culminada la elaboración de las bases, las notas que no se incorporen deben ser eliminadas

Importante para la Entidad

Si durante la fase de actos preparatorios, las Entidades advierten que es posible la participación de proveedores que gozan del beneficio de la exoneración del IGV prevista en la Ley N° 27037, Ley de Promoción de la Inversión en la Amazonía, incluir el siguiente anexo:

Esta nota deberá ser eliminada una vez culminada la elaboración de las bases.

ANEXO N° 7

DECLARACIÓN JURADA DE CUMPLIMIENTO DE CONDICIONES PARA LA APLICACIÓN DE LA EXONERACIÓN DEL IGV

Señores

[CONSIGNAR ÓRGANO ENCARGADO DE LAS CONTRATACIONES O COMITÉ DE SELECCIÓN, SEGÚN CORRESPONDA]

ADJUDICACIÓN SIMPLIFICADA N° [CONSIGNAR NOMENCLATURA DEL PROCEDIMIENTO]

Presente.-

Mediante el presente el suscrito, postor y/o Representante Legal de [CONSIGNAR EN CASO DE SER PERSONA JURÍDICA], declaro bajo juramento que gozo del beneficio de la exoneración del IGV previsto en la Ley N° 27037, Ley de Promoción de la Inversión en la Amazonía, dado que cumplo con las condiciones siguientes:

- 1.- Que el domicilio fiscal de la empresa³⁷ se encuentra ubicada en la Amazonía y coincide con el lugar establecido como sede central (donde tiene su administración y lleva su contabilidad);
- 2.- Que la empresa se encuentra inscrita en las Oficinas Registrales de la Amazonía (exigible en caso de personas jurídicas);
- 3.- Que, al menos el setenta por ciento (70%) de los activos fijos de la empresa se encuentran en la Amazonía; y
- 4.- Que la empresa no presta servicios fuera de la Amazonía.

[CONSIGNAR CIUDAD Y FECHA]

.....
Firma, Nombres y Apellidos del postor o Representante legal, según corresponda

Importante

Cuando se trate de consorcios, esta declaración jurada será presentada por cada uno de los integrantes del consorcio, salvo que se trate de consorcios con contabilidad independiente, en cuyo caso debe ser suscrita por el representante común, debiendo indicar su condición de consorcio con contabilidad independiente y el número de RUC del consorcio.

³⁷ En el artículo 1 del "Reglamento de las Disposiciones Tributarias contenidas en la Ley de Promoción de la Inversión en la Amazonía" se define como "empresa" a las "Personas naturales, sociedades conyugales, sucesiones indivisas y personas consideradas jurídicas por la Ley del Impuesto a la Renta, generadoras de rentas de tercera categoría, ubicadas en la Amazonía. Las sociedades conyugales son aquellas que ejerzan la opción prevista en el Artículo 16 de la Ley del Impuesto a la Renta."

[CONSIGNAR NOMBRE DE LA ENTIDAD]

[CONSIGNAR NOMENCLATURA DEL PROCEDIMIENTO]

ANEXO N° 8

EXPERIENCIA DEL POSTOR EN LA ESPECIALIDAD

Señores

[CONSIGNAR ÓRGANO ENCARGADO DE LAS CONTRATACIONES O COMITÉ DE SELECCIÓN, SEGÚN CORRESPONDA]

ADJUDICACIÓN SIMPLIFICADA N° [CONSIGNAR NOMENCLATURA DEL PROCEDIMIENTO]

Presente.-

Mediante el presente, el suscrito detalla la siguiente EXPERIENCIA EN LA ESPECIALIDAD:

Nº	CLIENTE	OBJETO DEL CONTRATO	Nº CONTRATO / O/S / COMPROBANTE DE PAGO	FECHA DEL CONTRATO O CP ³⁸	FECHA DE LA CONFORMIDAD DE SER EL CASO ³⁹	EXPERIENCIA PROVENIENTE ⁴⁰ DE:	MONEDA	IMPORTE ⁴¹	TIPO DE CAMBIO VENTA ⁴²	MONTO FACTURADO ACUMULADO ⁴³
1										
2										
3										
4										

³⁸ Se refiere a la fecha de suscripción del contrato, de la emisión de la Orden de Servicios o de cancelación del comprobante de pago, según corresponda.

³⁹ Únicamente, cuando la fecha del perfeccionamiento del contrato, sea previa a los diez (10) años anteriores a la fecha de presentación de ofertas, caso en el cual el postor debe acreditar que la conformidad se emitió dentro de dicho periodo.

⁴⁰ Si el titular de la experiencia no es el postor, consignar si dicha experiencia corresponde a la matriz en caso que el postor sea sucursal, o fue transmitida por reorganización societaria, debiendo acompañar la documentación sustentatoria correspondiente. Al respecto, según la Opinión N° 216-2017/DTN "Considerando que la sociedad matriz y la sucursal constituyen la misma persona jurídica, la sucursal puede acreditar como suya la experiencia de su matriz". Del mismo modo, según lo previsto en la Opinión N° 010-2013/DTN, "... en una operación de reorganización societaria que comprende tanto una fusión como una escisión, la sociedad resultante podrá acreditar como suya la experiencia de la sociedad incorporada o absorbida, que se extingue producto de la fusión; asimismo, si en virtud de la escisión se transfiere un bloque patrimonial consistente en una línea de negocio completa, la sociedad resultante podrá acreditar como suya la experiencia de la sociedad escindida, correspondiente a la línea de negocio transmitida. De esta manera, la sociedad resultante podrá emplear la experiencia transmitida, como consecuencia de la reorganización societaria antes descrita, en los futuros procesos de selección en los que participe".

⁴¹ Se refiere al monto del contrato ejecutado incluido adicionales y reducciones, de ser el caso.

⁴² El tipo de cambio venta debe corresponder al publicado por la SBS correspondiente a la fecha de suscripción del contrato, de la emisión de la Orden de Servicios o de cancelación del comprobante de pago, según corresponda.

⁴³ Consignar en la moneda establecida en las bases.

[CONSIGNAR NOMBRE DE LA ENTIDAD]

[CONSIGNAR NOMENCLATURA DEL PROCEDIMIENTO]

Nº	CLIENTE	OBJETO DEL CONTRATO	Nº CONTRATO / O/S / COMPROBANTE DE PAGO	FECHA DEL CONTRATO O CP ³⁸	FECHA DE LA CONFORMIDAD DE SER EL CASO ³⁹	EXPERIENCIA PROVENIENTE ⁴⁰ DE:	MONEDA	IMPORTE ⁴¹	TIPO DE CAMBIO VENTA ⁴²	MONTO FACTURADO ACUMULADO ⁴³
5										
6										
7										
8										
9										
10										
...										
20										
TOTAL										

[CONSIGNAR CIUDAD Y FECHA]

.....
Firma, Nombres y Apellidos del postor o
Representante legal o común, según corresponda

ANEXO N° 9

DECLARACIÓN JURADA (NUMERAL 49.4 DEL ARTÍCULO 49 DEL REGLAMENTO)

Señores

[CONSIGNAR ÓRGANO ENCARGADO DE LAS CONTRATACIONES O COMITÉ DE SELECCIÓN, SEGÚN CORRESPONDA]

ADJUDICACIÓN SIMPLIFICADA N° [CONSIGNAR NOMENCLATURA DEL PROCEDIMIENTO]

Presente.-

Mediante el presente el suscrito, postor y/o Representante Legal de [CONSIGNAR EN CASO DE SER PERSONA JURÍDICA], declaro que la experiencia que acredito de la empresa [CONSIGNAR LA DENOMINACIÓN DE LA PERSONA JURÍDICA] como consecuencia de una reorganización societaria, no se encuentra en el supuesto establecido en el numeral 49.4 del artículo 49 del Reglamento.

[CONSIGNAR CIUDAD Y FECHA]

.....
**Firma, Nombres y Apellidos del postor o
Representante legal, según corresponda**

Importante

A efectos de cautelar la veracidad de esta declaración, el postor puede verificar la información de la Relación de Proveedores Sancionados por el Tribunal de Contrataciones del Estado con Sanción Vigente en <http://portal.osce.gob.pe/rnp/content/relación-de-proveedores-sancionados>.

También le asiste dicha facultad al órgano encargado de las contrataciones o al órgano de la Entidad al que se le haya asignado la función de verificación de la oferta presentada por el postor ganador de la buena pro.

Importante para la Entidad

En el caso de contratación de servicios consultoría de obra que se presten fuera de la provincia de Lima y Callao, cuyo valor referencial no supere los doscientos mil Soles (S/ 200,000.00) o en procedimientos de selección según relación de ítems cuando algún ítem no supere dicho monto, se debe considerar el siguiente anexo:

Esta nota deberá ser eliminada una vez culminada la elaboración de las bases.

ANEXO Nº 10

SOLICITUD DE BONIFICACIÓN DEL DIEZ POR CIENTO (10%) POR SERVICIOS PRESTADOS FUERA DE LA PROVINCIA DE LIMA Y CALLAO (DE SER EL CASO, SOLO PRESENTAR ESTA SOLICITUD EN EL ÍTEM [INCLUIR EN CASO CORRESPONDA, EN PROCEDIMIENTOS POR RELACIÓN DE ÍTEMS, CONSIGNANDO EL Nº DEL ÍTEM O ÍTEMS CUYO VALOR REFERENCIAL NO SUPERA LOS DOSCIENTOS MIL SOLES (S/ 200,000.00)])

Señores

[CONSIGNAR ÓRGANO ENCARGADO DE LAS CONTRATACIONES O COMITÉ DE SELECCIÓN, SEGÚN CORRESPONDA]

ADJUDICACIÓN SIMPLIFICADA Nº [CONSIGNAR NOMENCLATURA DEL PROCEDIMIENTO]

Presente.-

Mediante el presente el suscrito, postor y/o Representante Legal de [CONSIGNAR EN CASO DE SER PERSONA JURÍDICA], solicito la asignación de la bonificación del diez por ciento (10%) sobre el puntaje total en [EN EL CASO DE PROCEDIMIENTOS DE SELECCIÓN SEGÚN RELACIÓN DE ÍTEMS, CONSIGNAR EL ÍTEM O ÍTEMS, SEGÚN CORRESPONDA, EN LOS QUE SE SOLICITA LA BONIFICACIÓN] debido a que el domicilio de mi representada se encuentra ubicado en la provincia o provincia colindante donde se ejecuta la prestación.

[CONSIGNAR CIUDAD Y FECHA]

.....
Firma, Nombres y Apellidos del postor o Representante legal, según corresponda

Importante

- *Para asignar la bonificación, el órgano encargado de las contrataciones o el comité de selección, según corresponda, verifica el domicilio consignado por el postor en el Registro Nacional de Proveedores (RNP).*
- *Para que el postor pueda acceder a la bonificación, debe cumplir con las condiciones establecidas en el literal f) del artículo 50 del Reglamento.*

Importante

Cuando se trate de consorcios, la declaración jurada es la siguiente:

ANEXO Nº 10

SOLICITUD DE BONIFICACIÓN DEL DIEZ POR CIENTO (10%) POR SERVICIOS PRESTADOS FUERA DE LA PROVINCIA DE LIMA Y CALLAO (DE SER EL CASO, SOLO PRESENTAR ESTA SOLICITUD EN EL ÍTEM [INCLUIR EN CASO CORRESPONDA, EN PROCEDIMIENTOS POR RELACIÓN DE ÍTEMS, CONSIGNANDO EL Nº DEL ÍTEM O ÍTEMS CUYO VALOR REFERENCIAL NO SUPERA LOS DOSCIENTOS MIL SOLES (S/ 200,000.00)])

Señores

[CONSIGNAR ÓRGANO ENCARGADO DE LAS CONTRATACIONES O COMITÉ DE SELECCIÓN, SEGÚN CORRESPONDA]

ADJUDICACIÓN SIMPLIFICADA Nº [CONSIGNAR NOMENCLATURA DEL PROCEDIMIENTO]

Presente.-

Mediante el presente el que se suscribe, [...], representante común del consorcio [CONSIGNAR EL NOMBRE DEL CONSORCIO], solicito la asignación de la bonificación del diez por ciento (10%) sobre el puntaje total en [CONSIGNAR EL ÍTEM O ÍTEMS, SEGÚN CORRESPONDA, EN LOS QUE SE SOLICITA LA BONIFICACIÓN] debido a que los domicilios de todos los integrantes del consorcio se encuentran ubicados en la provincia o provincias colindantes donde se ejecuta la prestación.

[CONSIGNAR CIUDAD Y FECHA]

.....
**Firma, Nombres y Apellidos del representante
común del consorcio**

Importante

- *Para asignar la bonificación, el órgano encargado de las contrataciones o el comité de selección, según corresponda, verifica el domicilio consignado de los integrantes del consorcio, en el Registro Nacional de Proveedores (RNP).*
- *Para que un consorcio pueda acceder a la bonificación, cada uno de sus integrantes debe cumplir con las condiciones establecidas en el literal f) del artículo 50 del Reglamento.*

ANEXO Nº 11

SOLICITUD DE BONIFICACIÓN DEL CINCO POR CIENTO (5%) POR TENER LA CONDICIÓN DE MICRO Y PEQUEÑA EMPRESA

Señores

[CONSIGNAR ÓRGANO ENCARGADO DE LAS CONTRATACIONES O COMITÉ DE SELECCIÓN, SEGÚN CORRESPONDA]

ADJUDICACIÓN SIMPLIFICADA Nº [CONSIGNAR NOMENCLATURA DEL PROCEDIMIENTO]

Presente.-

Mediante el presente el suscrito, postor y/o Representante legal de [CONSIGNAR EN CASO DE SER PERSONA JURÍDICA], solicito la asignación de la bonificación del cinco por ciento (5%) sobre el puntaje total obtenido, debido a que mi representada cuenta con la condición de micro y pequeña empresa.

[CONSIGNAR CIUDAD Y FECHA]

.....
**Firma, Nombres y Apellidos del postor o
Representante legal o común, según corresponda**

Importante

- Para asignar la bonificación, el órgano encargado de las contrataciones o comité de selección, según corresponda, verifica la página web del Ministerio de Trabajo y Promoción del Empleo en la sección consulta de empresas acreditadas en el REMYPE en el link <http://www2.trabajo.gob.pe/servicios-en-linea-2-2/>.
- Para que un consorcio pueda acceder a la bonificación, cada uno de sus integrantes debe cumplir con la condición de micro y pequeña empresa.

ANEXO Nº 12

AUTORIZACIÓN DE NOTIFICACIÓN DE LA DECISIÓN DE LA ENTIDAD SOBRE LA SOLICITUD DE AMPLIACIÓN DE PLAZO MEDIANTE MEDIOS ELECTRÓNICOS DE COMUNICACIÓN

(DOCUMENTO A PRESENTAR EN EL PERFECCIONAMIENTO DEL CONTRATO)

Señores

[CONSIGNAR ÓRGANO ENCARGADO DE LAS CONTRATACIONES O COMITÉ DE SELECCIÓN, SEGÚN CORRESPONDA]

ADJUDICACIÓN SIMPLIFICADA Nº [CONSIGNAR NOMENCLATURA DEL PROCEDIMIENTO]

Presente.-

El que se suscribe, [.....], postor adjudicado y/o Representante Legal de [CONSIGNAR EN CASO DE SER PERSONA JURÍDICA], identificado con [CONSIGNAR TIPO DE DOCUMENTO DE IDENTIDAD] Nº [CONSIGNAR NÚMERO DE DOCUMENTO DE IDENTIDAD], autorizo que durante la ejecución del contrato se me notifique al correo electrónico [INDICAR EL CORREO ELECTRÓNICO] lo siguiente:

- ✓ Notificación de la decisión de la Entidad respecto a la solicitud de ampliación de plazo.

[CONSIGNAR CIUDAD Y FECHA]

.....
**Firma, Nombres y Apellidos del postor o
Representante legal o común, según
corresponda**

Importante

La notificación de la decisión de la Entidad respecto a la solicitud de ampliación de plazo se efectúa por medios electrónicos de comunicación, siempre que se cuente con la autorización correspondiente y sea posible obtener un acuse de recibo a través del mecanismo utilizado.