

BASES ESTÁNDAR DE ADJUDICACIÓN SIMPLIFICADA PARA LA CONTRATACIÓN DEL SERVICIO DE CONSULTORÍA DE OBRA

Aprobado mediante Directiva N° 001-2019-OSCE/CD



**SUB DIRECCIÓN DE NORMATIVIDAD – DIRECCIÓN TÉCNICO NORMATIVA
ORGANISMO SUPERVISOR DE LAS CONTRATACIONES DEL ESTADO - OSCE**

[Handwritten signatures]

SIMBOLOGÍA UTILIZADA:

N°	Símbolo	Descripción
1	[ABC] / [.....]	La información solicitada dentro de los corchetes sombreados debe ser completada por la Entidad durante la elaboración de las bases.
2	[ABC] / [.....]	Es una indicación, o información que deberá ser completada por la Entidad con posterioridad al otorgamiento de la buena pro para el caso específico de la elaboración de la PROFORMA DEL CONTRATO; o por los proveedores, en el caso de los ANEXOS de la oferta.
3	<div>Importante</div> <div>• Abc</div>	Se refiere a consideraciones importantes a tener en cuenta por el órgano encargado de las contrataciones o comité de selección, según corresponda y por los proveedores.
4	<div>Advertencia</div> <div>• Abc</div>	Se refiere a advertencias a tener en cuenta por el órgano encargado de las contrataciones o comité de selección, según corresponda y por los proveedores.
5	<div>Importante para la Entidad</div> <div>• Xyz</div>	Se refiere a consideraciones importantes a tener en cuenta por el órgano encargado de las contrataciones o comité de selección, según corresponda y deben ser eliminadas una vez culminada la elaboración de las bases.

CARACTERÍSTICAS DEL DOCUMENTO:

Las bases estándar deben ser elaboradas en formato WORD, y deben tener las siguientes características:

N°	Características	Parámetros
1	Márgenes	Superior : 2.5 cm Inferior: 2.5 cm Izquierda: 2.5 cm Derecha: 2.5 cm
2	Fuente	Arial
3	Estilo de Fuente	Normal: Para el contenido en general Cursiva: Para el encabezado y pie de página Para las Consideraciones importantes (Ítem 3 del cuadro anterior)
4	Color de Fuente	Automático: Para el contenido en general Azul : Para las Consideraciones importantes (Ítem 3 del cuadro anterior)
5	Tamaño de Letra	16 : Para las dos primeras hojas de las Secciones General y Específica 11 : Para el nombre de los Capítulos. 10 : Para el cuerpo del documento en general 9 : Para el encabezado y pie de página Para el contenido de los cuadros, pudiendo variar, según la necesidad 8 : Para las Notas al pie
6	Alineación	Justificada: Para el contenido en general y notas al pie. Centrada : Para la primera página, los títulos de las Secciones y nombres de los Capítulos)
7	Interlineado	Sencillo
8	Espaciado	Anterior : 0 Posterior : 0
9	Subrayado	Para los nombres de las Secciones y para resaltar o hacer hincapié en algún concepto

INSTRUCCIONES DE USO:

- Una vez registrada la información solicitada dentro de los corchetes sombreados en gris, el texto deberá quedar en letra tamaño 10, con estilo normal, sin formato de negrita y sin sombrear.
- La nota **IMPORTANTE** no puede ser modificada ni eliminada en la Sección General. En el caso de la Sección Específica debe seguirse la instrucción que se indica en dicha nota.

**BASES ESTÁNDAR DE ADJUDICACIÓN SIMPLIFICADA
PARA LA CONTRATACIÓN DEL SERVICIO DE
CONSULTORÍA DE OBRA¹**

ADJUDICACIÓN SIMPLIFICADA N° 016-2023-GRTC-CS

Primera Convocatoria

CONTRATACIÓN DEL SERVICIO DE CONSULTORÍA DE OBRA PARA ELABORACIÓN DEL ESTUDIO DEFINITIVO DEL PIP: “MEJORAMIENTO DE LA VÍA DE ACCESO, PARA LA INTERCONEXIÓN ENTRE LAS COMUNIDADES DE LUPUNA II ZONA Y CENTRO UNIÓN LUPUNA, DEL DISTRITO DE BELÉN, PROVINCIA DE MAYNAS, DEPARTAMENTO DE LORETO”-CUI N° 2479239

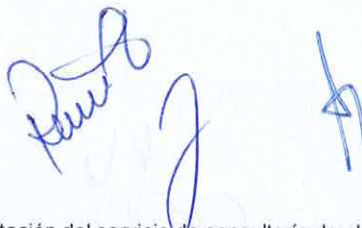

¹ Estas Bases se utilizarán para la contratación del servicio de consultoría de obra. Para tal efecto, se deberá tener en cuenta la siguiente definición:

Consultoría de obra: Servicios profesionales altamente calificados consistente en la elaboración del expediente técnico de obras, en la supervisión de la elaboración del expediente técnico de obra o en la supervisión de obras.

DEBER DE COLABORACIÓN

La Entidad y todo proveedor que se someta a las presentes Bases, sea como participante, postor y/o contratista, deben conducir su actuación conforme a los principios previstos en la Ley de Contrataciones del Estado.

En este contexto se encuentran obligados a prestar su colaboración al OSCE y a la Secretaría Técnica de la Comisión de Defensa de la Libre Competencia del INDECOPI, en todo momento según corresponda a sus competencias, a fin de comunicar presuntos casos de fraude, colusión y corrupción por parte de los funcionarios y servidores de la Entidad, así como los proveedores y demás actores que participan en el proceso de contratación.

De igual forma, deben poner en conocimiento del OSCE y a la Secretaría Técnica de la Comisión de Defensa de la Libre Competencia del INDECOPI los indicios de conductas anticompetitivas que se presenten durante el proceso de contratación, en los términos del Decreto Legislativo N° 1034, "Ley de Represión de Conductas Anticompetitivas", o norma que la sustituya, así como las demás normas de la materia.

La Entidad y todo proveedor que se someta a las presentes Bases, sea como participante, postor y/o contratista del proceso de contratación deben permitir al OSCE o a la Secretaría Técnica de la Comisión de Defensa de la Libre Competencia del INDECOPI el acceso a la información referida a las contrataciones del Estado que sea requerida, prestar testimonio o absolución de posiciones que se requieran, entre otras formas de colaboración.



SECCIÓN GENERAL

DISPOSICIONES COMUNES DEL PROCEDIMIENTO DE SELECCIÓN

(ESTA SECCIÓN NO DEBE SER MODIFICADA EN NINGÚN EXTREMO, BAJO SANCIÓN DE NULIDAD)

Paul 6

7

11

CAPÍTULO I ETAPAS DEL PROCEDIMIENTO DE SELECCIÓN

1.1. REFERENCIAS

Cuando en el presente documento se mencione la palabra Ley, se entiende que se está haciendo referencia a la Ley N° 30225, Ley de Contrataciones del Estado, y cuando se mencione la palabra Reglamento, se entiende que se está haciendo referencia al Reglamento de la Ley de Contrataciones del Estado aprobado por Decreto Supremo N° 344-2018-EF.

Las referidas normas incluyen sus respectivas modificaciones, de ser el caso.

1.2. CONVOCATORIA

Se realiza a través de su publicación en el SEACE de conformidad con lo señalado en el artículo 54 del Reglamento, en la fecha señalada en el calendario del procedimiento de selección, debiendo adjuntar las bases y resumen ejecutivo.

1.3. REGISTRO DE PARTICIPANTES

El registro de participantes se realiza conforme al artículo 55 del Reglamento. En el caso de un consorcio, basta que se registre uno (1) de sus integrantes.

Importante

- Para registrarse como participante en un procedimiento de selección convocado por las Entidades del Estado Peruano, es necesario que los proveedores cuenten con inscripción vigente y estar habilitados ante el Registro Nacional de Proveedores (RNP) que administra el Organismo Supervisor de las Contrataciones del Estado (OSCE). Para obtener mayor información, se puede ingresar a la siguiente dirección electrónica: www.mp.gob.pe.
- Los proveedores que deseen registrar su participación deben ingresar al SEACE utilizando su Certificado SEACE (usuario y contraseña). Asimismo, deben observar las instrucciones señaladas en el documento de orientación "Guía para el registro de participantes electrónico" publicado en <https://www2.seace.gob.pe/>.
- En caso los proveedores no cuenten con inscripción vigente en el RNP y/o se encuentren inhabilitados o suspendidos para ser participantes, postores y/o contratistas, el SEACE restringirá su registro, quedando a potestad de estos intentar nuevamente registrar su participación en el procedimiento de selección en cualquier otro momento, dentro del plazo establecido para dicha etapa, siempre que haya obtenido la vigencia de su inscripción o quedado sin efecto la sanción que le impuso el Tribunal de Contrataciones del Estado.

1.4. FORMULACIÓN DE CONSULTAS Y OBSERVACIONES A LAS BASES

La formulación de consultas y observaciones a las bases se efectúa de conformidad con lo establecido en los numerales 72.1 y 72.2 del artículo 72 del Reglamento, así como el literal a) del artículo 89 del Reglamento.

Importante

No pueden formularse consultas ni observaciones respecto del contenido de una ficha de homologación aprobada. Las consultas y observaciones que se formulen sobre el particular, se tienen como no presentadas.

1.5. ABSOLUCIÓN DE CONSULTAS, OBSERVACIONES E INTEGRACIÓN DE BASES

La absolución de consultas, observaciones e integración de las bases se realizan conforme a las disposiciones previstas en el numeral 72.4 del artículo 72 y el literal a) del artículo 89 del Reglamento.

Importante

- *No se absolverán consultas y observaciones a las bases que se presenten en forma física.*
- *Cuando exista divergencia entre lo indicado en el pliego de absolución de consultas y observaciones y la integración de bases, prevalece lo absuelto en el referido pliego; sin perjuicio, del deslinde de responsabilidades correspondiente.*

1.6. FORMA DE PRESENTACIÓN DE OFERTAS

Las ofertas se presentan conforme lo establecido en el artículo 59 y en el artículo 90 del Reglamento.

Las declaraciones juradas, formatos o formularios previstos en las bases que conforman la oferta deben estar debidamente firmados por el postor (firma manuscrita o digital, según la Ley N° 27269, Ley de Firmas y Certificados Digitales²). Los demás documentos deben ser visados por el postor. En el caso de persona jurídica, por su representante legal, apoderado o mandatario designado para dicho fin y, en el caso de persona natural, por este o su apoderado. No se acepta el pegado de la imagen de una firma o visto. Las ofertas se presentan foliadas.

Importante

- *Los formularios electrónicos que se encuentran en el SEACE y que los proveedores deben llenar para presentar sus ofertas, tienen carácter de declaración jurada.*
- *En caso la información contenida en los documentos escaneados que conforman la oferta no coincida con lo declarado a través del SEACE, prevalece la información declarada en los documentos escaneados.*
- *No se tomará en cuenta las ofertas que se presenten en físico a la Entidad.*

1.7. PRESENTACIÓN Y APERTURA DE OFERTAS

El participante presentará su oferta de manera electrónica a través del SEACE, desde las 00:01 horas hasta las 23:59 horas del día establecido para el efecto en el cronograma del procedimiento; adjuntando el archivo digitalizado que contenga los documentos que conforman la oferta de acuerdo a lo requerido en las bases.

El participante debe verificar antes de su envío, bajo su responsabilidad, que el archivo pueda ser descargado y su contenido sea legible.

Importante

Los integrantes de un consorcio no pueden presentar ofertas individuales ni conformar más de un consorcio en un procedimiento de selección, o en un determinado ítem cuando se trate de procedimientos de selección según relación de ítems.

² Para mayor información sobre la normativa de firmas y certificados digitales ingresar a: <https://www.indecopi.gob.pe/web/firmas-digitales/firmar-y-certificados-digitales>

En la apertura electrónica de la oferta técnica, el órgano encargado de las contrataciones o el comité de selección, según corresponda, verifica la presentación de lo exigido en la sección específica de las bases de conformidad con el numeral 81.2 del artículo 81 del Reglamento y determina si las ofertas responden a las características y/o requisitos y condiciones de los Términos de Referencia, detallados en la sección específica de las bases. De no cumplir con lo requerido, la oferta se considera no admitida.

1.8. CALIFICACIÓN Y EVALUACIÓN DE LAS OFERTAS

La calificación y evaluación de los postores se realiza conforme los requisitos de calificación y factores de evaluación que se indican en la sección específica de las bases.

La evaluación técnica y económica se realiza sobre la base de:

Oferta técnica : 100 puntos
Oferta económica : 100 puntos

1.8.1 CALIFICACIÓN DE LAS OFERTAS TÉCNICAS

La calificación de las ofertas técnicas se realiza conforme a lo establecido en el numeral 82.1 del artículo 82 del Reglamento.

1.8.2 EVALUACIÓN DE LAS OFERTAS TÉCNICAS

La evaluación de las ofertas técnicas se realiza conforme a lo establecido en los numerales 82.2 y 82.3 del artículo 82 del Reglamento.

1.8.3 APERTURA Y EVALUACIÓN DE OFERTAS ECONÓMICAS

El órgano encargado de las contrataciones o el comité de selección, según corresponda, evalúa las ofertas económicas y determina el puntaje total de las ofertas conforme a lo dispuesto en el artículo 83 del Reglamento así como los coeficientes de ponderación previstos en la sección específica de las bases.

Importante

En el caso de contratación de consultorías de obras a ser prestadas fuera de la provincia de Lima y Callao, cuyo valor referencial no supere los doscientos mil Soles (S/ 200,000.00), a solicitud del postor se asigna una bonificación equivalente al diez por ciento (10%) sobre el puntaje total obtenido por los postores con domicilio en la provincia donde prestará el servicio, o en las provincias colindantes, sean o no pertenecientes al mismo departamento o región. El domicilio es el consignado en la constancia de inscripción ante el RNP³. Lo mismo aplica en el caso de procedimientos de selección por relación de ítems, cuando algún ítem no supera el monto señalado anteriormente.

1.9. SUBSANACIÓN DE LAS OFERTAS

La subsanación de las ofertas se sujeta a lo establecido en el artículo 60 del Reglamento. El plazo que se otorgue para la subsanación no puede ser inferior a un (1) día hábil.

La solicitud de subsanación se realiza de manera electrónica a través del SEACE y será remitida al correo electrónico consignado por el postor al momento de realizar su inscripción en el RNP, siendo su responsabilidad el permanente seguimiento de las notificaciones a dicho

³ La constancia de inscripción electrónica se visualizará en el portal web del Registro Nacional de Proveedores: www.rnp.gob.pe

correo. La notificación de la solicitud se entiende efectuada el día de su envío al correo electrónico.

La presentación de las subsanaciones se realiza a través del SEACE. No se tomará en cuenta la subsanación que se presente en físico a la Entidad.

1.10. OTORGAMIENTO DE LA BUENA PRO

La buena pro se otorga luego de la evaluación correspondiente según lo indicado en el numeral 1.8.3 de la presente sección.

Previo al otorgamiento de la buena pro, el órgano encargado de las contrataciones o el comité de selección, según corresponda, aplica lo dispuesto en el artículo 68 del Reglamento, sobre el rechazo de las ofertas, de ser el caso.

En el supuesto de que dos (2) o más ofertas empaten, el otorgamiento de la buena pro se efectúa siguiendo estrictamente el orden señalado en el numeral 91.2 del artículo 91 del Reglamento.

El desempate mediante sorteo se realiza de manera electrónica a través del SEACE.

Definida la oferta ganadora, el órgano encargado de las contrataciones o el comité de selección, según corresponda, otorga la buena pro, mediante su publicación en el SEACE, incluyendo el cuadro comparativo y las actas debidamente motivadas de los resultados de la admisión, no admisión, calificación, descalificación, evaluación, rechazo y el otorgamiento de la buena pro.

1.11. CONSENTIMIENTO DE LA BUENA PRO

Cuando se hayan presentado dos (2) o más ofertas, el consentimiento de la buena pro se produce a los cinco (5) días hábiles siguientes de la notificación de su otorgamiento, sin que los postores hayan ejercido el derecho de interponer el recurso de apelación.

En caso que se haya presentado una sola oferta, el consentimiento de la buena pro se produce el mismo día de la notificación de su otorgamiento.

El consentimiento del otorgamiento de la buena pro se publica en el SEACE al día hábil siguiente de producido.

Importante

Una vez consentido el otorgamiento de la buena pro, el órgano encargado de las contrataciones o el órgano de la Entidad al que se haya asignado tal función realiza la verificación de la oferta presentada por el postor ganador de la buena pro conforme lo establecido en el numeral 64.6 del artículo 64 del Reglamento.



CAPÍTULO II

SOLUCIÓN DE CONTROVERSIAS DURANTE EL PROCEDIMIENTO DE SELECCIÓN

2.1. RECURSO DE APELACIÓN

A través del recurso de apelación se pueden impugnar los actos dictados durante el desarrollo del procedimiento de selección hasta antes del perfeccionamiento del contrato.

El recurso de apelación se presenta ante la Entidad convocante, y es conocido y resuelto por su Titular, cuando el valor referencial sea igual o menor a cincuenta (50) UIT. Cuando el valor referencial sea mayor a dicho monto, el recurso de apelación se presenta ante y es resuelto por el Tribunal de Contrataciones del Estado.

En los procedimientos de selección según relación de ítems, el valor referencial total del procedimiento determina ante quién se presenta el recurso de apelación.

Los actos que declaren la nulidad de oficio, la cancelación del procedimiento de selección y otros actos emitidos por el Titular de la Entidad que afecten la continuidad de este, se impugnan ante el Tribunal de Contrataciones del Estado.

Importante

- Una vez otorgada la buena pro, el órgano encargado de las contrataciones o el comité de selección, según corresponda, está en la obligación de permitir el acceso de los participantes y postores al expediente de contratación, salvo la información calificada como secreta, confidencial o reservada por la normativa de la materia, a más tardar dentro del día siguiente de haberse solicitado por escrito.
- A efectos de recoger la información de su interés, los postores pueden valerse de distintos medios, tales como: (i) la lectura y/o toma de apuntes, (ii) la captura y almacenamiento de imágenes e incluso (iii) pueden solicitar copia de la documentación obrante en el expediente, siendo que, en este último caso, la Entidad deberá entregar dicha documentación en el menor tiempo posible, previo pago por tal concepto.
- El recurso de apelación se presenta ante la Mesa de Partes del Tribunal o ante las oficinas desconcentradas del OSCE o en la Unidad de Trámite Documentario de la Entidad, según corresponda.

2.2. PLAZOS DE INTERPOSICIÓN DEL RECURSO DE APELACIÓN

La apelación contra el otorgamiento de la buena pro o contra los actos dictados con anterioridad a ella se interpone dentro de los cinco (5) días hábiles siguientes de haberse notificado el otorgamiento de la buena pro.

La apelación contra los actos dictados con posterioridad al otorgamiento de la buena pro, contra la declaración de nulidad, cancelación y declaratoria de desierto del procedimiento, se interpone dentro de los cinco (5) días hábiles siguientes de haberse tomado conocimiento del acto que se desea impugnar.



CAPÍTULO III DEL CONTRATO

3.1. PERFECCIONAMIENTO DEL CONTRATO

Los plazos y el procedimiento para perfeccionar el contrato se realiza conforme a lo indicado en el artículo 141 del Reglamento.

Para perfeccionar el contrato, el postor ganador de la buena pro debe presentar los documentos señalados en el artículo 139 del Reglamento y los previstos en la sección específica de las bases.

3.2. GARANTÍAS

Las garantías que deben otorgar los postores y/o contratistas, según corresponda, son las de fiel cumplimiento del contrato y por los adelantos.

3.2.1. GARANTÍA DE FIEL CUMPLIMIENTO

Como requisito indispensable para perfeccionar el contrato, el postor ganador debe entregar a la Entidad la garantía de fiel cumplimiento del mismo por una suma equivalente al diez por ciento (10%) del monto del contrato original. Esta se mantiene vigente hasta el consentimiento de la liquidación final.

3.2.2. GARANTÍA DE FIEL CUMPLIMIENTO POR PRESTACIONES ACCESORIAS

En las contrataciones que conllevan la ejecución de prestaciones accesorias, tales como mantenimiento, reparación o actividades afines, se otorga una garantía adicional por una suma equivalente al diez por ciento (10%) del monto del contrato de la prestación accesorio, la misma que debe ser renovada periódicamente hasta el cumplimiento total de las obligaciones garantizadas.

Importante

En los contratos de consultorías de obras que celebren las Entidades con las micro y pequeñas empresas, estas últimas pueden otorgar como garantía de fiel cumplimiento el diez por ciento (10%) del monto del contrato, porcentaje que es retenido por la Entidad durante la primera mitad del número total de pagos a realizarse, de forma prorrateada en cada pago, con cargo a ser devuelto a la finalización del mismo, conforme lo establecen los numerales 149.4 y 149.5 del artículo 149 del Reglamento y numeral 151.2 del artículo 151 del Reglamento.

3.2.3. GARANTÍA POR ADELANTO

En caso se haya previsto en la sección específica de las bases la entrega de adelantos, el contratista debe presentar una garantía emitida por idéntico monto conforme a lo estipulado en el artículo 153 del Reglamento.

3.3. REQUISITOS DE LAS GARANTÍAS

Las garantías que se presenten deben ser incondicionales, solidarias, irrevocables y de realización automática en el país, al solo requerimiento de la Entidad. Asimismo, deben ser emitidas por empresas que se encuentren bajo la supervisión directa de la Superintendencia de Banca, Seguros y Administradoras Privadas de Fondos de Pensiones y que cuenten con clasificación de riesgo B o superior. Asimismo, deben estar autorizadas para emitir garantías; o

estar consideradas en la última lista de bancos extranjeros de primera categoría que periódicamente publica el Banco Central de Reserva del Perú.

Importante

Corresponde a la Entidad verificar que las garantías presentadas por el postor ganador de la buena pro y/o contratista cumplan con los requisitos y condiciones necesarios para su aceptación y eventual ejecución; sin perjuicio de la determinación de las responsabilidades funcionales que correspondan.

Advertencia

Los funcionarios de las Entidades no deben aceptar garantías emitidas bajo condiciones distintas a las establecidas en el presente numeral, debiendo tener en cuenta lo siguiente:

- 1. La clasificadora de riesgo que asigna la clasificación a la empresa que emite la garantía debe encontrarse listada en el portal web de la SBS (<http://www.sbs.gob.pe/sistema-financiero/clasificadoras-de-riesgo>).*
- 2. Se debe identificar en la página web de la clasificadora de riesgo respectiva, cuál es la clasificación vigente de la empresa que emite la garantía, considerando la vigencia a la fecha de emisión de la garantía.*
- 3. Para fines de lo establecido en el artículo 148 del Reglamento, la clasificación de riesgo B, incluye las clasificaciones B+ y B.*
- 4. Si la empresa que otorga la garantía cuenta con más de una clasificación de riesgo emitida por distintas empresas listadas en el portal web de la SBS, bastará que en una de ellas cumpla con la clasificación mínima establecida en el Reglamento.*

En caso exista alguna duda sobre la clasificación de riesgo asignada a la empresa emisora de la garantía, se deberá consultar a la clasificadora de riesgos respectiva.

De otro lado, además de cumplir con el requisito referido a la clasificación de riesgo, a efectos de verificar si la empresa emisora se encuentra autorizada por la SBS para emitir garantías, debe revisarse el portal web de dicha Entidad (<http://www.sbs.gob.pe/sistema-financiero/relacion-de-empresas-que-se-encuentran-autorizadas-a-emitir-cartas-fianza>).

Los funcionarios competentes deben verificar la autenticidad de la garantía a través de los mecanismos establecidos (consulta web, teléfono u otros) por la empresa emisora.

3.4. EJECUCIÓN DE GARANTÍAS

La Entidad puede solicitar la ejecución de las garantías conforme a los supuestos contemplados en el artículo 155 del Reglamento.

3.5. ADELANTOS

La Entidad puede entregar adelantos directos al contratista, los que en ningún caso exceden en conjunto del treinta por ciento (30%) del monto del contrato original, siempre que ello haya sido previsto en la sección específica de las bases.

3.6. PENALIDADES

3.6.1. PENALIDAD POR MORA EN LA EJECUCIÓN DE LA PRESTACIÓN

En caso de retraso injustificado del contratista en la ejecución de las prestaciones objeto del contrato, la Entidad le aplica automáticamente una penalidad por mora por cada día de atraso, de conformidad con el artículo 162 del Reglamento.

3.6.2. OTRAS PENALIDADES

La Entidad puede establecer penalidades distintas a la mencionada en el numeral precedente, según lo previsto en el artículo 163 del Reglamento y lo indicado en la sección específica de las bases.

Estos dos tipos de penalidades se calculan en forma independiente y pueden alcanzar cada una un monto máximo equivalente al diez por ciento (10%) del monto del contrato vigente, o de ser el caso, del ítem que debió ejecutarse.

3.7. PAGOS

El pago se realiza después de ejecutada la respectiva prestación, pudiendo contemplarse pagos a cuenta, según la forma establecida en la sección específica de las bases o en el contrato.

La Entidad paga las contraprestaciones pactadas a favor del contratista dentro de los diez (10) días calendario siguientes de otorgada la conformidad de los servicios, siempre que se verifiquen las condiciones establecidas en el contrato para ello, bajo responsabilidad del funcionario competente.

La conformidad se emite en un plazo máximo de quince (15) días, bajo responsabilidad del funcionario que debe emitir la conformidad.

En el caso que se haya suscrito contrato con un consorcio, el pago se realizará de acuerdo a lo que se indique en el contrato de consorcio.

Advertencia

En caso de retraso en los pagos a cuenta o pago final por parte de la Entidad, salvo que se deba a caso fortuito o fuerza mayor, esta reconoce al contratista los intereses legales correspondientes, de conformidad con el artículo 39 de la Ley y 171 del Reglamento, debiendo repetir contra los responsables de la demora injustificada.

3.8. INCUMPLIMIENTO DEL CONTRATO

Las causales para la resolución del contrato, serán aplicadas de conformidad con el artículo 36 de la Ley y 164 del Reglamento.

3.9. DISPOSICIONES FINALES

Todos los demás aspectos del presente procedimiento no contemplados en las bases se regirán supletoriamente por la Ley y su Reglamento, así como por las disposiciones legales vigentes.

[Handwritten signature and initials]

SECCIÓN ESPECÍFICA

CONDICIONES ESPECIALES DEL PROCEDIMIENTO DE SELECCIÓN

(EN ESTA SECCIÓN LA ENTIDAD DEBERÁ COMPLETAR LA INFORMACIÓN EXIGIDA, DE ACUERDO A LAS INSTRUCCIONES INDICADAS)

Three handwritten signatures in blue ink are located at the bottom of the page. The signature on the left is a cursive 'D' followed by a 'b'. The middle signature is a large, stylized 'P'. The signature on the right is a simple 'A'.

CAPÍTULO I GENERALIDADES

1.1. ENTIDAD CONVOCANTE

Nombre : GERENCIA REGIONAL DE TRANSPORTES Y
COMUNICACIONES – GRTC – L
RUC N° : 20408632146
Domicilio legal : AV. ABELARDO QUIÑONES KM. 3.5-SAN JUAN BAUTISTA-
MAYNAS-LORETO
Teléfono: : 065-260236
Correo electrónico: : grtc@regionloreto.gob.pe

1.2. OBJETO DE LA CONVOCATORIA

El presente procedimiento de selección tiene por objeto la **CONTRATACIÓN DEL SERVICIO DE CONSULTORÍA DE OBRA PARA LA ELABORACIÓN DEL EXPEDIENTE TECNICO DEL PIP: " MEJORAMIENTO DE LA VÍA DE ACCESO, PARA LA INTERCONEXIÓN ENTRE LAS COMUNIDADES DE LUPUNA II ZONA Y CENTRO UNIÓN LUPUNA, DEL DISTRITO DE BELÉN, PROVINCIA DE MAYNAS, DEPARTAMENTO DE LORETO"-CUI N° 2479239**

1.3. VALOR REFERENCIAL⁴

El valor referencial asciende a **CIENTO OCHENTA Y OCHO MIL OCHOCIENTOS TREINTA Y 00/100 SOLES ;(S/ 188,830.00)** ; incluidos los impuestos de Ley y cualquier otro concepto que incida en el costo total del servicio de consultoría de obra. El valor referencial ha sido calculado al mes de Octubre 2023.

Valor Referencial (VR)	Límites ⁵	
	Inferior	Superior
S/ 188,830.00 REFERENCIAL TOTAL ÚNICO, INCLUYE IGV	S/ 169,947.00 LÍMITE, 90% DEL VALOR REFERENCIAL	S/ 207,713.00 LÍMITE, 110% DEL VALOR REFERENCIAL

Importante

Las ofertas económicas no pueden exceder los límites del valor referencial de conformidad con el numeral 28.2 del artículo 28 de la Ley.

Importante para la Entidad

⁴ El monto del valor referencial indicado en esta sección de las bases no debe diferir del monto del valor referencial consignado en la ficha del procedimiento en el SEACE. No obstante, de existir contradicción entre estos montos, primará el monto del valor referencial indicado en las bases aprobadas.

⁵ De acuerdo a lo señalado en el artículo 48 del Reglamento, estos límites se calculan considerando dos (2) decimales. Para ello, si el límite inferior tiene más de dos decimales, se aumenta en un dígito el valor del segundo decimal; en el caso del límite superior, se considera el valor del segundo decimal sin efectuar el redondeo.

- Si durante la fase de actos preparatorios, las Entidades advierten que es posible la participación de proveedores que gozan del beneficio de la exoneración del IGV prevista en la Ley N° 27037, Ley de Promoción de la Inversión en la Amazonía, debe tomarse en cuenta la regulación de la Cuarta Disposición Complementaria Final del Reglamento.

De conformidad con lo señalado en el numeral 2 de la citada Disposición Complementaria Final, en las bases se debe establecer además del valor referencial, los límites de este, con y sin IGV, tal como se indica a continuación:

Valor Referencial (VR)	Límite Inferior		Límite Superior	
	Con IGV	Sin IGV	Con IGV	Sin IGV
188,830.00 VALOR REFERENCIAL TOTAL ÚNICO INCLUYE IGV	169,947.00 LÍMITE, 90% DEL VALOR REFERENCIAL CON IGV]	144,022.88 LÍMITE, 90% DEL VALOR REFERENCIAL SIN IGV]	207,713.00 LÍMITE, 110% DEL VALOR REFERENCIAL CON IGV]	176,027.96 LÍMITE, 110% DEL VALOR REFERENCIAL SIN IGV]

1.4. EXPEDIENTE DE CONTRATACIÓN

El expediente de contratación fue aprobado mediante Memorando N° 1743-2023-GRL/32-DRTC,- OEA, de fecha 18 de Octubre del 2023.

1.5. FUENTE DE FINANCIAMIENTO

FONDO DE COMPENSACION REGIONAL - FONCOR

1.6. SISTEMA DE CONTRATACIÓN

El presente procedimiento se rige por el sistema de A SUMA ALZADA, de acuerdo con lo establecido en el expediente de contratación respectivo.

1.7. ALCANCES DEL REQUERIMIENTO

El alcance de la prestación está definido en el Capítulo III de la presente sección de las bases.

1.8. PLAZO DE PRESTACIÓN DEL SERVICIO DE CONSULTORÍA DE OBRA

Los servicios de consultoría de obra materia de la presente convocatoria se prestarán en el plazo de **TREINTA (30) días calendarios**, en concordancia con lo establecido en el expediente de contratación.

1.9. COSTO DE REPRODUCCIÓN Y ENTREGA DE BASES

Los participantes registrados tienen el derecho de recabar un ejemplar de las bases, para cuyo efecto deben cancelar **Cinco y 00/100 SOLES (S/ 5.00)**, en caja de la Entidad, Sito en Av. Abelardo Quiñones Km. 3.5-San Juan Bautista-Maynas Loreto.

1.10. BASE LEGAL

- Constitución política del Perú.
- Ley N° 31638 Ley de Presupuesto del Sector Público para el Año Fiscal 2023
- Ley N° 31639 Ley de Equilibrio Financiero del Presupuesto del Sector Público para el Año Fiscal 2023
- Ley Orgánica de Gobiernos Regionales (Ley N° 27867).
- Ley N° 27446 Ley del Sistema Nacional de Evaluación de Impacto Ambiental.
- Ley N° 28611 Ley General del Ambiente.
- Reglamento Nacional de Gestión de Infraestructura Vial, aprobada con Decreto Supremo N° 34-2008-MTC.
- Manual de Carreteras, Mantenimiento o Conservación Vial, aprobado con Resolución directoral N° 008-2014-MTC/14 y actualizado mediante Resolución Directoral N° 008-2014-MTC/14.
- Decreto supremo N° 034-MTC/2021, Reglamento Nacional de Gestión de Infraestructura Vial
- Ley N°30225- Ley de Contrataciones del Estado, Reglamento y Modificaciones
- Decreto Supremo N°344 – 2018 – EF, que aprueba el Reglamento de la Ley de Contrataciones del Estado y modificatorias.
- Cualquier otra Normativa vigente que corresponda

Las referidas normas incluyen sus respectivas modificaciones, de ser el caso.



CAPÍTULO II DEL PROCEDIMIENTO DE SELECCIÓN

2.1. CALENDARIO DEL PROCEDIMIENTO DE SELECCIÓN

Según el cronograma de la ficha de selección de la convocatoria publicada en el SEACE.

Importante

De conformidad con la vigesimosegunda Disposición Complementaria Final del Reglamento, en caso la Entidad (Ministerios y sus organismos públicos, programas o proyectos adscritos) haya difundido el requerimiento a través del SEACE siguiendo el procedimiento establecido en dicha disposición, no procede formular consultas u observaciones al requerimiento.

2.2. CONTENIDO DE LAS OFERTAS

2.2.1. OFERTA TÉCNICA

La oferta contendrá, además de un índice de documentos⁶, la siguiente documentación:

2.2.1.1. Documentación de presentación obligatoria

A. Documentos para la admisión de la oferta

a.1) Declaración jurada de datos del postor. (**Anexo N° 1**)

a.2) Documento que acredite la representación de quien suscribe la oferta.

En caso de persona jurídica, copia del certificado de vigencia de poder del representante legal, apoderado o mandatario designado para tal efecto.

En caso de persona natural, copia del documento nacional de identidad o documento análogo, o del certificado de vigencia de poder otorgado por persona natural, del apoderado o mandatario, según corresponda.

En el caso de consorcios, este documento debe ser presentado por cada uno de los integrantes del consorcio que suscriba la promesa de consorcio, según corresponda.

Advertencia

De acuerdo con el artículo 4 del Decreto Legislativo N° 1246, las Entidades están prohibidas de exigir a los administrados o usuarios la información que puedan obtener directamente mediante la interoperabilidad a que se refieren los artículos 2 y 3 de dicho Decreto Legislativo. En esa medida, si la Entidad es usuaria de la Plataforma de Interoperabilidad del Estado – PIDE⁷ y siempre que el servicio web se encuentre activo en el Catálogo de Servicios de dicha plataforma, no corresponderá exigir el certificado de vigencia de poder y/o documento nacional de identidad.

a.3) Declaración jurada de acuerdo con el literal b) del artículo 52 del Reglamento. (**Anexo N° 2**)

⁶ La omisión del índice no determina la no admisión de la oferta.

⁷ Para mayor información de las Entidades usuarias y del Catálogo de Servicios de la Plataforma de Interoperabilidad del Estado – PIDE ingresar al siguiente enlace <https://www.gob.pe/interoperabilidad/>

- a.4) Declaración jurada de cumplimiento de los Términos de Referencia contenidos en el numeral 3.1 del Capítulo III de la presente sección. **(Anexo N° 3)**

Importante para la Entidad

En caso se determine que adicionalmente a la declaración jurada de cumplimiento de los Términos de Referencia, el postor deba presentar algún otro documento para acreditar algún componente de los Términos de Referencia consignar el siguiente literal:

- a.5) **[DOCUMENTACIÓN QUE SERVIRÁ PARA ACREDITAR EL CUMPLIMIENTO DE ALGÚN COMPONENTE DE LOS TÉRMINOS DE REFERENCIA QUE LA ENTIDAD CONSIDERE PERTINENTE].**

La Entidad debe precisar con claridad qué componente de los términos de referencia serán acreditados. En este literal no debe exigirse ningún documento vinculado a los requisitos de calificación del postor, tales como: i) capacidad legal, ii) capacidad técnica y profesional: equipamiento estratégico, calificaciones y experiencia del personal clave y iii) experiencia del postor. Tampoco se puede incluir documentos referidos a cualquier tipo de equipamiento, infraestructura, calificaciones y experiencia del personal en general.

Además, no debe requerirse declaraciones juradas adicionales cuyo alcance se encuentre comprendido en la Declaración Jurada de Cumplimiento de los Términos de Referencia y que, por ende, no aporten información adicional a dicho documento.

Incorporar a las bases o eliminar, según corresponda.

- a.6) Declaración jurada de plazo de prestación del servicio de consultoría de obra. **(Anexo N° 4).**
- a.7) Promesa de consorcio con firmas legalizadas, de ser el caso, en la que se consigne los integrantes, el representante común, el domicilio común y las obligaciones a las que se compromete cada uno de los integrantes del consorcio así como el porcentaje equivalente a dichas obligaciones. **(Anexo N° 5)**

Importante

El órgano encargado de las contrataciones o el comité de selección, según corresponda, verifica la presentación de los documentos requeridos. De no cumplir con lo requerido, la oferta se considera no admitida.

B. Documentos para acreditar los requisitos de calificación

Incorporar en la oferta los documentos que acreditan los **“Requisitos de Calificación”** que se detallan en el numeral 3.2 del Capítulo III de la presente sección de las bases.

2.2.1.2. Documentación de presentación facultativa:

- a) En el caso de microempresas y pequeñas empresas integradas por personas con discapacidad, o en el caso de consorcios conformados en su totalidad por estas empresas, deben presentar la constancia o certificado con el cual acredite su inscripción en el Registro de Empresas Promocionales para Personas con Discapacidad⁸.
- b) Incorporar en la oferta los documentos que acreditan los **“Factores de Evaluación”** establecidos en el Capítulo IV de la presente sección de las bases, a efectos de obtener el puntaje previsto en dicho Capítulo para cada factor.

⁸ Dicho documento se tendrá en consideración en caso de empate, conforme a lo previsto en el artículo 91 del Reglamento.

- c) Solicitud de bonificación por tener la condición de micro y pequeña empresa.
(Anexo N° 11)

Importante para la Entidad

- Si durante la fase de actos preparatorios, las Entidades advierten que es posible la participación de proveedores que gozan del beneficio de la exoneración del IGV prevista en la Ley N° 27037, Ley de Promoción de la Inversión en la Amazonía, consignar el siguiente literal:
- d) Los postores que apliquen el beneficio de la exoneración del IGV previsto en la Ley N° 27037, Ley de Promoción de la Inversión en la Amazonía, deben presentar la Declaración Jurada de cumplimiento de condiciones para la aplicación de la exoneración del IGV (Anexo N° 7).
- En el caso de contratación de consultorías de obra que se presten fuera de la provincia de Lima y Callao, cuyo valor referencial del procedimiento de selección no supere los doscientos mil Soles (S/ 200,000.00), consignar el siguiente literal:
- e) Los postores con domicilio en la provincia donde se prestará el servicio de consultoría de obra, o en las provincias colindantes, sean o no pertenecientes al mismo departamento o región, pueden presentar la solicitud de bonificación por servicios prestados fuera de la provincia de Lima y Callao, según Anexo N° 10.

Lo mismo aplica en el caso de procedimientos por relación de ítems cuando el monto del valor referencial de algún ítem no supere dicho monto, en cuyo caso debe consignarse el o los ítems, en los cuales los postores pueden solicitar la referida bonificación, adicionando el siguiente párrafo:

Dicha solicitud se puede presentar en el [CONSIGNAR EL ÍTEM O ÍTEMS, SEGÚN CORRESPONDA, EN LOS QUE SE PUEDE SOLICITAR LA BONIFICACIÓN].

Incorporar a las bases, según corresponda, eliminando aquellas disposiciones que no se incluyan.

Advertencia

El órgano encargado de las contrataciones o el comité de selección, según corresponda, no podrá exigir al postor la presentación de documentos que no hayan sido indicados en los acápites "Documentos para la admisión de la oferta", "Requisitos de calificación" y "Factores de evaluación".

2.2.2. OFERTA ECONÓMICA

La oferta económica expresada en SOLES. Adjuntar obligatoriamente el Anexo N° 6.

El monto total de la oferta económica y los subtotales que lo componen deben ser expresados con dos (2) decimales. Los precios unitarios o tarifas pueden ser expresados con más de dos (2) decimales.

Importante

- El órgano encargado de las contrataciones o el comité de selección, según corresponda, declara no admitidas las ofertas que no se encuentren dentro de los límites del valor referencial previstos en el numeral 28.2 del artículo 28 de la Ley.
- La estructura de costos, se presenta para el perfeccionamiento del contrato.

2.3. DETERMINACIÓN DEL PUNTAJE TOTAL DE LAS OFERTAS

Una vez evaluadas las ofertas técnica y económica se procederá a determinar el puntaje total de las mismas.

El puntaje total de las ofertas es el promedio ponderado de ambas evaluaciones, obtenido de la aplicación de la siguiente fórmula:

$$PTPi = c_1 PT_i + c_2 Pe_i$$

Donde:

PTPi = Puntaje total del postor i
PTi = Puntaje por evaluación técnica del postor i
Pei = Puntaje por evaluación económica del postor i
c₁ = Coeficiente de ponderación para la evaluación técnica.
c₂ = Coeficiente de ponderación para la evaluación económica.

Se aplicarán las siguientes ponderaciones:

c₁ = 0.80
c₂ = 0.20

Donde: c₁ + c₂ = 1.00

Importante para la Entidad

Esta disposición **solo** debe ser incluida en el caso de procedimientos de selección cuyo valor referencial sea igual o menor a cincuenta (50) UIT:

2.4. PRESENTACIÓN DEL RECURSO DE APELACIÓN

"El recurso de apelación se presenta ante la Unidad de Trámite Documentario de la Entidad.

En caso el participante o postor opte por presentar recurso de apelación y por otorgar la garantía mediante depósito en cuenta bancaria, se debe realizar el abono en:

N° de Cuenta : [.....]

Banco : [.....]

N° CCI⁹ : [.....]

Incorporar a las bases o eliminar, según corresponda

2.5. REQUISITOS PARA PERFECCIONAR EL CONTRATO

El postor ganador de la buena pro debe presentar los siguientes documentos para perfeccionar el contrato:

- Garantía de fiel cumplimiento del contrato.
- Garantía de fiel cumplimiento por prestaciones accesorias, de ser el caso.
- Contrato de consorcio con firmas legalizadas ante Notario de cada uno de los integrantes, de ser el caso.
- Código de cuenta interbancaria (CCI) o, en el caso de proveedores no domiciliados, el número de su cuenta bancaria y la entidad bancaria en el exterior.
- Copia de la vigencia del poder del representante legal de la empresa que acredite que cuenta con facultades para perfeccionar el contrato, cuando corresponda.
- Copia de DNI del postor en caso de persona natural, o de su representante legal en caso

⁹ En caso de transferencia interbancaria.

de persona jurídica.

Advertencia

De acuerdo con el artículo 4 del Decreto Legislativo N° 1246, las Entidades están prohibidas de exigir a los administrados o usuarios la información que puedan obtener directamente mediante la interoperabilidad a que se refieren los artículos 2 y 3 de dicho Decreto Legislativo. En esa medida, si la Entidad es usuaria de la Plataforma de Interoperabilidad del Estado – PIDE¹⁰ y siempre que el servicio web se encuentre activo en el Catálogo de Servicios de dicha plataforma, no corresponderá exigir los documentos previstos en los literales e) y f).

- g) Domicilio para efectos de la notificación durante la ejecución del contrato.
- h) Autorización de notificación de la decisión de la Entidad sobre la solicitud de ampliación de plazo mediante medios electrónicos de comunicación ¹¹. **(Anexo N° 12)**
- i) Detalle de los precios unitarios de la oferta económica¹².
- j) Estructura de costos de la oferta económica.
- k) Detalle del monto de la oferta económica de cada uno de los servicios de consultoría de obra que conforman el paquete¹³.
- l) Copia de los diplomas que acrediten la formación académica requerida del personal clave, en caso que el grado o título profesional requerido no se encuentren publicados en el Registro Nacional de Grados Académicos y Títulos Profesionales a cargo de la de la Superintendencia Nacional de Educación Superior Universitaria – SUNEDU¹⁴.
- m) Copia de (i) contratos y su respectiva conformidad o (ii) constancias o (iii) certificados o (iv) cualquier otra documentación que, de manera fehaciente demuestre la experiencia del personal clave.
- n) Copia de documentos que sustenten la propiedad, la posesión, el compromiso de compra venta o alquiler u otro documento que acredite la disponibilidad del requisito de calificación equipamiento estratégico. En el caso que el postor ganador sea un consorcio los documentos de acreditación de este requisito pueden estar a nombre del consorcio o de uno de sus integrantes¹⁵.

Importante

- La Entidad debe aceptar las diferentes denominaciones utilizadas para acreditar la carrera profesional requerida, aun cuando no coincida literalmente con aquella prevista en los requisitos de calificación (por ejemplo Ingeniería Ambiental, Ingeniería en Gestión Ambiental, Ingeniería y Gestión Ambiental u otras denominaciones).
- Los documentos que acreditan la experiencia del personal clave deben incluir como mínimo los nombres y apellidos del personal, el cargo desempeñado, el plazo de la prestación indicando el día, mes y año de inicio y culminación, el nombre de la Entidad u organización que emite el documento, la fecha de emisión y nombres y apellidos de quien suscribe el documento.

En caso estos documentos establezcan el plazo de la experiencia adquirida por el personal clave en meses sin especificar los días la Entidad debe considerar el mes completo.

De presentarse experiencia ejecutada paralelamente (traslape), para el cómputo del tiempo de dicha experiencia sólo se considerará una vez el periodo traslapado. No obstante, de presentarse periodos traslapados en el supervisor de obra, no se considera ninguna de las experiencias acreditadas, salvo la supervisión de obras por paquete.

¹⁰ Para mayor información de las Entidades usuarias y del Catálogo de Servicios de la Plataforma de Interoperabilidad del Estado – PIDE ingresar al siguiente enlace <https://www.gobiernodigital.gob.pe/interoperabilidad/>

¹¹ En tanto se implemente la funcionalidad en el SEACE, de conformidad con la Primera Disposición Complementaria Transitoria del Decreto Supremo N° 234-2022-EF.

¹² Incluir solo en caso de la contratación bajo el sistema a suma alzada.

¹³ Incluir solo en caso de contrataciones por paquete.

¹⁴ <https://enlinea.sunedu.gob.pe/>

¹⁵ Incluir solo en caso se haya incluido el equipamiento estratégico como requisito de calificación.

Se considerará aquella experiencia que no tenga una antigüedad mayor a veinticinco (25) años anteriores a la fecha de la presentación de ofertas.

Asimismo, la Entidad debe valorar de manera integral los documentos presentados para acreditar dicha experiencia. En tal sentido, aun cuando en los documentos presentados la denominación del cargo o puesto no coincida literalmente con aquella prevista en los requisitos de calificación, se deberá validar la experiencia si las actividades que realizó el profesional corresponden con la función propia del cargo o puesto requerido.

- Cuando el postor ganador de la buena pro presenta como personal clave a profesionales que se encuentren prestando servicios como residente o supervisor en obras contratadas por la Entidad que no cuentan con recepción, procede otorgar plazo adicional para subsanar, conforme lo previsto en el literal a) del artículo 141 del Reglamento.
- En caso que el postor ganador de la buena pro sea un consorcio, las garantías que presente este para el perfeccionamiento del contrato, así como durante la ejecución contractual, de ser el caso, además de cumplir con las condiciones establecidas en el artículo 33 de la Ley y en el artículo 148 del Reglamento, deben consignar expresamente el nombre completo o la denominación o razón social de los integrantes del consorcio, en calidad de garantizados, de lo contrario no podrán ser aceptadas por las Entidades. No se cumple el requisito antes indicado si se consigna únicamente la denominación del consorcio, conforme lo dispuesto en la Directiva "Participación de Proveedores en Consorcio en las Contrataciones del Estado".
- En los contratos de consultoría de obras que celebren las Entidades con las micro y pequeñas empresas, estas últimas pueden otorgar como garantía de fiel cumplimiento el diez por ciento (10%) del monto del contrato, porcentaje que es retenido por la Entidad durante la primera mitad del número total de pagos a realizarse, de forma prorrateada en cada pago, con cargo a ser devuelto a la finalización del mismo, conforme lo establece el numeral 149.4 del artículo 149 y el numeral 151.2 del artículo 151 del Reglamento. Para dicho efecto los postores deben encontrarse registrados en el REMYPE, consignando en la Declaración Jurada de Datos del Postor (Anexo N° 1) o en la solicitud de retención de la garantía durante el perfeccionamiento del contrato, que tienen la condición de MYPE, lo cual será verificado por la Entidad en el link <http://www2.trabajo.gob.pe/servicios-en-linea-2-2> opción consulta de empresas acreditadas en el REMYPE.

Importante para la Entidad

En caso se determine que adicionalmente se puede considerar otro tipo de documentación a ser presentada para el perfeccionamiento del contrato, consignar el siguiente literal:

- o) [DE ACUERDO AL OBJETO CONTRACTUAL CONVOCADO REQUERIR LA PRESENTACIÓN DE OTROS DOCUMENTOS, SEGÚN CORRESPONDA].

Incorporar a las bases o eliminar, según corresponda.

Importante

- Corresponde a la Entidad verificar que las garantías presentadas por el postor ganador de la buena pro cumplan con los requisitos y condiciones necesarios para su aceptación y eventual ejecución; sin perjuicio de la determinación de las responsabilidades funcionales que correspondan.
- De conformidad con el Reglamento Consular del Perú aprobado mediante Decreto Supremo N° 076-2005-RE para que los documentos públicos y privados extendidos en el exterior tengan validez en el Perú, deben estar legalizados por los funcionarios consulares peruanos y refrendados por el Ministerio de Relaciones Exteriores del Perú, salvo que se trate de documentos públicos emitidos en países que formen parte del Convenio de la Apostilla, en cuyo caso bastará con que estos cuenten con la Apostilla de la Haya¹⁶.
- La Entidad no puede exigir documentación o información adicional a la consignada en el presente numeral para el perfeccionamiento del contrato.

¹⁶ Según lo previsto en la Opinión N° 009-2016/DTN.

2.6. PERFECCIONAMIENTO DEL CONTRATO

El contrato se perfecciona con la suscripción del documento que lo contiene. Para dicho efecto el postor ganador de la buena pro, dentro del plazo previsto en el artículo 141 del Reglamento, debe presentar la documentación requerida en Mesa de Partes de la Dirección Regional de Transportes y Comunicaciones. Sito en Av. Abelardo Quiñones Km. 3.5.- San Juan Bautista-Maynas-Loreto.

2.7. ADELANTOS

La Entidad No Otorgara Adelantos

2.8. FORMA DE PAGO

La Entidad realizará el pago de la contraprestación pactada a favor del contratista en **PAGO ÚNICO**, adjuntando la presentación del comprobante de pago correspondiente, en la siguiente forma:

100% del importe total: a la entrega del UNICO Entregable, con la verificación, conformidad y conocimiento según numeral 12 "Plazo y Conformidad del Servicio

En caso de incumplimiento en cualquiera de las etapas de los ítems antes mencionados se aplicarán las penalidades según cláusulas del contrato.

La entidad se obliga a pagar la contraprestación al consultor o empresa consultora en soles, dentro de los quince (15) días calendarios siguientes a la conformidad de la consultoría, según lo establecido en el Reglamento de la Ley de Contratación del Estado Vigente.

Para efectos del pago de las contraprestaciones ejecutadas por el contratista, la Entidad debe contar con la siguiente documentación:

- Informe del funcionario responsable de la Dirección Ejecutiva de Infraestructura Vial-Sub Dirección de Estudios y supervisión. Emitiendo la conformidad de la prestación efectuada.
- Comprobante de pago.
- Copia del contrato suscrito.

Dicha documentación se debe presentar en en mesa de Partes de la Dirección Regional de Transportes y Comunicaciones. Sito en Av. Abelardo Quiñones Km. 3.5 - San Juan Bautista-Maynas-Loreto. En el Horario de 7:00 a 15:00 horas.

2.9. REAJUSTE DE LOS PAGOS

No aplica.



CAPÍTULO III REQUERIMIENTO

Importante

De conformidad con el numeral 29.8 del artículo 29 del Reglamento, el área usuaria es responsable de la adecuada formulación del requerimiento, debiendo asegurar la calidad técnica y reducir la necesidad de su reformulación por errores o deficiencias técnicas que repercutan en el proceso de contratación



TÉRMINOS DE REFERENCIA

1. **DEPENDENCIA QUE REQUIERE EL SERVICIO.**
SUB DIRECCIÓN DE ESTUDIOS Y SUPERVISIÓN – Dirección Ejecutiva de Infraestructura Vial - GERENCIA REGIONAL DE TRANSPORTES Y COMUNICACIONES - LORETO, con RUC N° 20408632146.
2. **DENOMINACIÓN DE LA CONTRATACIÓN.**
Contratación del servicio de consultoría para la elaboración del expediente técnico de obra del PI: "MEJORAMIENTO DE LA VÍA DE ACCESO PARA LA INTERCONEXIÓN ENTRE LAS COMUNIDADES DE LUPUNA II ZONA Y CENTRO UNIÓN LUPUNA DEL DISTRITO DE BELÉN - PROVINCIA DE MAYNAS - DEPARTAMENTO DE LORETO", con CUI: 2479239.
3. **OBJETIVO DEL SERVICIO.**
Contratación de una persona natural o jurídica para el servicio de consultoría para la elaboración del expediente técnico de obra del PI: "MEJORAMIENTO DE LA VÍA DE ACCESO PARA LA INTERCONEXIÓN ENTRE LAS COMUNIDADES DE LUPUNA II ZONA Y CENTRO UNIÓN LUPUNA DEL DISTRITO DE BELÉN - PROVINCIA DE MAYNAS - DEPARTAMENTO DE LORETO", con CUI: 2479239.
4. **ANTECEDENTES.**
Con fecha 28 de enero 2020 se realiza el registro del formato 7A del Proyecto de Inversión denominado: "MEJORAMIENTO DE LA VÍA DE ACCESO PARA LA INTERCONEXIÓN ENTRE LAS COMUNIDADES DE LUPUNA II ZONA Y CENTRO UNIÓN LUPUNA DEL DISTRITO DE BELÉN - PROVINCIA DE MAYNAS - DEPARTAMENTO DE LORETO", con CUI: 2479239, en el Banco de Inversiones del Ministerio de Economía y Finanzas.

Con fecha 30 de enero 2020 se declara viable el Proyecto de Inversión denominado: "MEJORAMIENTO DE LA VÍA DE ACCESO PARA LA INTERCONEXIÓN ENTRE LAS COMUNIDADES DE LUPUNA II ZONA Y CENTRO UNIÓN LUPUNA DEL DISTRITO DE BELÉN - PROVINCIA DE MAYNAS - DEPARTAMENTO DE LORETO", con CUI: 2479239, en el Banco de Inversiones del Ministerio de Economía y Finanzas.



[Handwritten signatures]



GoBIERNO DE LORETO

GRTC

GERENCIA REGIONAL DE
TRANSPORTES Y COMUNICACIONES



**SUB GERENCIA DE
ESTUDIOS Y
SUPERVISIÓN.**

"DECENIO DE LA IGUALDAD DE OPORTUNIDADES PARA MUJERES Y HOMBRES"
"AÑO DE LA UNIDAD, LA PAZ Y EL DESARROLLO"



Con fecha 15 de octubre del 2021, el Sr. Carlos Tapullima, Agente Municipal de la comunidad Centro Unión Lupuna, solicita al director regional de la UEI Transportes y Comunicaciones la implementación del presente proyecto.

Con fecha 10 de enero del 2022, el Sr. Carlos Tapullima, Agente Municipal de la comunidad Centro Unión Lupuna, solicita al responsable de la UEI de Transportes y Comunicaciones la ejecución y financiamiento del presente proyecto.

Con OFICIO N°0215-2022-GRL/32-DRTC/DEIV, con fecha 21 de febrero de 2022, el director ejecutivo de Infraestructura Vial remite información indicando que el Programa Multianual de Inversiones del Gobierno Regional de Loreto 2022-2025, tiene programado recursos económicos para la elaboración de los Expedientes Técnicos para el año 2024.

Con CARTA N°001-CTR-2022, con fecha 09 de marzo del 2022, el Sr. Carlos Tapullima, Agente Municipal de la comunidad Centro Unión Lupuna, solicita al Gobernador Regional de Loreto, la incorporación al presupuesto del año 2022.

Con OFICIO N° 1573-2022-GRL/GRI, con fecha 30 de marzo del 2022, el Gerente Regional de Infraestructura del Gobierno Regional de Loreto, remite información al director regional de Transportes y Comunicaciones solicitando la incorporación al presupuesto del año 2022.

Con INFORME N° 038-2022-UF-OEPPDI-DRTC, con fecha 08 de junio del 2022, el responsable de la Unidad Formuladora OPPDI-DRTC, Solicita a jefe de OEPPDI la priorización del Proyecto de Inversión denominado: "MEJORAMIENTO DE LA VÍA DE ACCESO PARA LA INTERCONEXIÓN ENTRE LAS COMUNIDADES DE LUPUNA II ZONA Y CENTRO UNIÓN LUPUNA DEL DISTRITO DE BELÉN - PROVINCIA DE MAYNAS - DEPARTAMENTO DE LORETO", con CUI: 2479239.

Con OFICIO N° 0578-2022-GRL/32-DRTC-OEPPDI, con fecha 14 de junio del 2022, el responsable de la Unidad Formuladora OPPDI-DRTC, Solicita al Gerente Regional de Transportes y Comunicaciones la Priorización o inclusión para el año fiscal 2023 del Proyecto de Inversión denominado: "MEJORAMIENTO DE LA VÍA DE ACCESO PARA LA INTERCONEXIÓN ENTRE LAS COMUNIDADES DE LUPUNA II

Handwritten signatures and initials in blue ink.



Gestión de Servicio Social

GRTC

GERENCIA REGIONAL DE
TRANSPORTES Y COMUNICACIONES

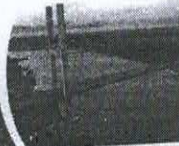

**SUB GERENCIA DE
ESTUDIOS Y
SUPERVISIÓN.**

DECENIO DE LA IGUALDAD DE OPORTUNIDADES PARA MUJERES Y HOMEBRES
"AÑO DE LA UNIDAD, LA PAZ Y EL DESARROLLO"

ZONA Y CENTRO UNIÓN LUPUNA DEL DISTRITO DE BELÉN - PROVINCIA
DE MAYNAS - DEPARTAMENTO DE LORETO", con CUI: 2479239.



Con OFICIO N° 356-2022-GRL/32-DRTC, con fecha 16 de junio del
2022, el Gerente Regional de Transportes y Comunicaciones solicita
al Director de la Gerencia Ejecutiva de Programación Multianual de
Inversiones del Gobierno Regional de Loreto la Priorización o inclusión
para el año fiscal 2023 (Enero) del Proyecto de Inversión
denominado: "MEJORAMIENTO DE LA VÍA DE ACCESO PARA LA
INTERCONEXIÓN ENTRE LAS COMUNIDADES DE LUPUNA II ZONA Y
CENTRO UNIÓN LUPUNA DEL DISTRITO DE BELÉN - PROVINCIA DE
MAYNAS - DEPARTAMENTO DE LORETO", con CUI: 2479239.

Con prioridad 446, orden de prelación de inversiones sin ejecución
física ni financiera que cuenten con aprobación o viabilidad
vigente, se incluye en la Programación Multianual de Inversiones del
año 2023 al Proyecto de Inversión denominado: "MEJORAMIENTO DE
LA VÍA DE ACCESO PARA LA INTERCONEXIÓN ENTRE LAS
COMUNIDADES DE LUPUNA II ZONA Y CENTRO UNIÓN LUPUNA DEL
DISTRITO DE BELÉN - PROVINCIA DE MAYNAS - DEPARTAMENTO DE
LORETO", con CUI: 2479239.

Con fecha 17 de marzo 2023 se registra el Formato 08-A: Registros en
la Fase de Ejecución del Proyecto de Inversión denominado:
"MEJORAMIENTO DE LA VÍA DE ACCESO PARA LA INTERCONEXIÓN
ENTRE LAS COMUNIDADES DE LUPUNA II ZONA Y CENTRO UNIÓN
LUPUNA DEL DISTRITO DE BELÉN - PROVINCIA DE MAYNAS -
DEPARTAMENTO DE LORETO", con CUI: 2479239, en el Banco de
Inversiones del Ministerio de Economía y Finanzas, en Etapa de
Aprobación.

[Handwritten signature]

[Handwritten mark]

[Handwritten mark]



Gestión al Servicio Social

GRTC

GERENCIA REGIONAL DE
TRANSPORTES Y COMUNICACIONES



**SUB GERENCIA DE
ESTUDIOS Y
SUPERVISIÓN.**

"DECENIO DE LA IGUALDAD DE OPORTUNIDADES PARA MUJERES Y HOMBRES"
"AÑO DE LA UNIDAD, LA PAZ Y EL DESARROLLO"



5 FINALIDAD PÚBLICA DEL PI.

Con la ejecución de presente servicio de consultoría para la elaboración del expediente técnico de obra del PI: "MEJORAMIENTO DE LA VÍA DE ACCESO PARA LA INTERCONEXIÓN ENTRE LAS COMUNIDADES DE LUPUNA II ZONA Y CENTRO UNIÓN LUPUNA DEL DISTRITO DE BELÉN - PROVINCIA DE MAYNAS - DEPARTAMENTO DE LORETO", con CUI: 2479239 se espera reducir la brecha de infraestructura vial ferrestre en la región Loreto.

6 UBICACIÓN DEL PI.

La vía de acceso se encuentra ubicado en:

DEPARTAMENTO	LORETO.
PROVINCIA	MAYNAS.
DISTRITO	BELÉN.
LOCALIDADES	LUPUNA II ZONA Y CENTRO UNIÓN LUPUNA.
REFERENCIA	MARGEN DERECHO RIO AMAZONAS.
ZONA HORARIA	18 M.
COORDENADAS (LUPUNA II ZONA)	704640.00 M E; 9585400.00 M S
COORDENADAS (CENTRO UNIÓN LUP)	705630.00 M E; 9583580.00 M S

Fotografía N° 01 Ubicación De La vía De Acceso Para La Interconexion Entre Las Comunidades De Lupuna II Zona Y Centro Union Lupuna.

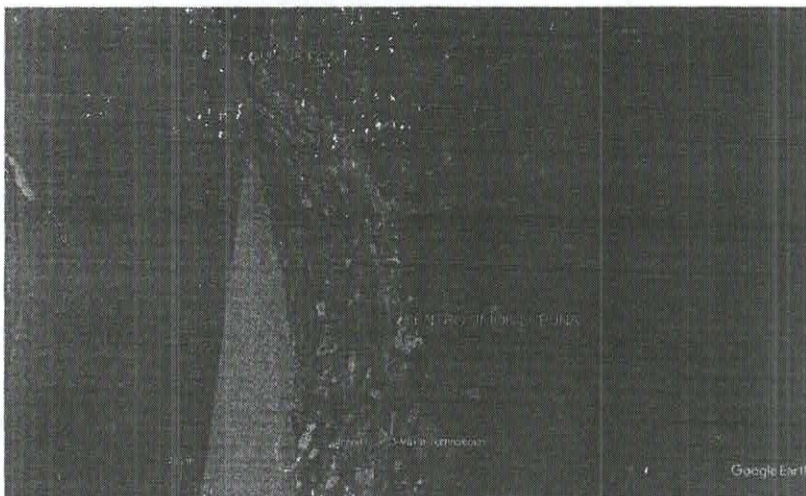

[Handwritten signature]

[Handwritten signature]

[Handwritten signature]



**SUB GERENCIA DE
ESTUDIOS Y
SUPERVISIÓN.**

"DECENIO DE LA IGUALDAD DE OPORTUNIDADES PARA MUJERES Y HOMBRES"
"AÑO DE LA UNIDAD, LA PAZ Y EL DESARROLLO"

7

ACTIVIDADES DEL SERVICIO.

Elaboración de los estudios básicos de ingeniería.

- Estudio de topografía. Según Anexo N° 04
 - Estudios de mecánica de suelos. Según Anexo N° 05
- Elaboración del Expediente técnico de obra. Según anexo N° 03



8

PERFIL DEL CONSULTOR.

a) Capacidad Legal.

- o RUC Vigente.
- o CONSULTOR DE OBRAS: Consultoría en obras viales, puertos y afines - Categoría C.

b) Condiciones de los consorcios.

- b.1) El número máximo de consorciados es de dos (02) personas (podrá ser persona natural o persona jurídica).
- b.2) El porcentaje mínimo de participación de cada consorciado es del 30 %.
- b.3) El porcentaje mínimo de participación en la ejecución del contrato, para el integrante del consorcio que acredite mayor experiencia, es del 30%.

c) Experiencia.

La experiencia deberá ser acreditada mediante la presentación de copias simples de contratos vinculados a la elaboración de proyectos a nivel de inversión en infraestructura vial (elaboración de expediente, estudios definitivos), realizado en actividades idénticas o similares al objeto de la presente convocatoria.

d) Proyectos similares.

Elaboración de proyectos a nivel de inversión de obras, (elaboración de expediente, estudios definitivos de proyectos de inversión en: Infraestructura vial terrestre (veredas peatonales, carreteras o vías urbanas) y /o e infraestructuras portuarias (embarcaderos fluviales; lacustres y/o marítimos) vinculados a proyectos de inversión pública.

[Handwritten signature]

[Handwritten mark]

[Handwritten mark]



Gobierno de Loreto

GRTC

GERENCIA REGIONAL DE
TRANSPORTES Y COMUNICACIONES



**SUB GERENCIA DE
ESTUDIOS Y
SUPERVISIÓN.**

"DESEMPEÑO DE LA IGUALDAD DE OPORTUNIDADES PARA MUJERES Y HOMBRES"
"AÑO DE LA UNIDAD, LA PAZ Y EL DESARROLLO"



9 OBLIGACIONES DEL CONSULTOR DE OBRA.

9.1 Especialidad Y De Categoría A Los Consultores De Obras.

9.1.1 Especialidad Del Consulto De Obras.
Consultoría en obras viales, puertos y afines.

9.1.2 Categoría Del Consultor De Obras.
Categoría C.

9.2 Recursos Humanos.

El CONSULTOR, deberá contar con los siguientes:

9.2.1 Personal Clave Para El Servicio.

- Jefe de proyecto (Ingeniero civil, titulado y colegiado).
De las responsabilidades profesionales a asumir:
 - o Para la dirección técnica del desarrollo del expediente técnico de obra
- Especialista en infraestructura vial (Ingeniero civil, titulado y colegiado).
De las responsabilidades profesionales a asumir:
 - o Diseño de vías.
 - o Memorias de cálculo.
- Especialista en mecánica de suelos, concreto y/o asfalto: (Ingeniero geólogo, Ingeniero civil, titulado y colegiado).
De las responsabilidades profesionales a asumir:
 - o Diseño de pavimentos y/o morteros.
 - o Estudio de mecánica de suelos.
- Especialista en medio ambiente: (Ingeniero en gestión ambiental, Ingeniero ambiental, titulado y colegiado).
De las responsabilidades profesionales a asumir:
 - o Elaboración de los estudios del DIA y/o FITSA.

Validez de la experiencia de los profesionales:

Respecto a los profesionales (Ingenieros), se considera como experiencia válida las obtenidas luego de obtenido el diploma de colegiatura expedida por el Colegio de Ingenieros del Perú-CIP.

9.2.2 Recursos físicos.

El CONSULTOR deberá contar con los equipos que considere necesario para la correcta y completa presentación del servicio de consultoría, incluido los equipos para el estudio de topografía.

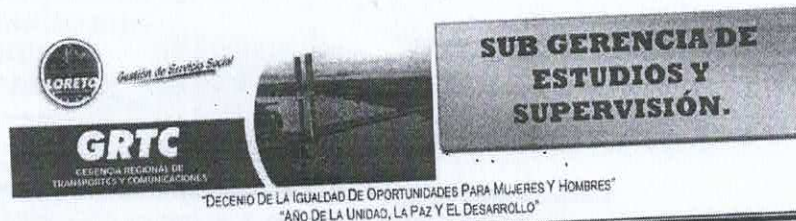

mecánicas de suelos estudios de impacto ambiental; pudiendo ser estos de pertenencia propia o alquilados.

9.2.3 Cumplimiento de las normas de seguridad y salubridad.

- Contar con la póliza de Seguro Complementario de Trabajo de Riesgo (Salud y Pensiones) para todos sus trabajadores, el mismo que deberá estar vigente para la recopilación de la información de campo, acorde a lo establecido en la Ley de Seguridad y Salud en el Trabajo (aprobado mediante Ley N° 29783) y en su Reglamento (aprobado mediante Decreto Supremo N° 005- 2012-TR). El CONSULTOR deberá entregar al momento de ingresar al puente vehicular, la póliza SCTR (Pensión y Salud) vigente con la relación de su personal.
- Cumplimiento del reglamento y normas de uso correcto y oportuno de los EPP's. El CONSULTOR deberá dotar, proveer y/o suministrar a cada uno de sus trabajadores los implementos de seguridad que corresponda de acuerdo al grado y/o nivel de riesgo que pueda evidenciarse en el desarrollo de las actividades propias de la contratación, dentro de las instalaciones y a los alrededores del eje carretero.

- Para el uso del casco.

COLOR	CARGO
BLANCO	Gerente, jefes de áreas, Ingenieros, Arquitectos, Economistas y/o Autoridades en General.
ROJO	Personal de técnico.
VERDE	Usuarios en general, electricistas.
PIRRO	Visitantes en general.
NARANJA	Personal de campo.
GRIS	Choferes, motoristas, seguridad y SSOMA.
AMARILLO	Services, proveedores, personal técnico.

- En el caso del chaleco de seguridad, se precisa que debe ser chaleco reflectivo con identificación de la empresa en la cual labora. El chaleco reflectivo deberá ser lo suficientemente visible en horas diurnas y sobre todo en horas nocturnas, deberá contar con una cinta retro reflectiva de color plomo plata de 500 candelas de poder, de 2" de ancho resistente a 50 ciclos de lavado, que cumpla con la Norma Europea EN 471 clase 2 y la Norma ANSI/ISEA 107- 1999 Clase



Handwritten signatures and initials in blue ink at the bottom of the page.



GOBIERNO DEL PERÚ



OFICINA DE LA IGUALDAD DE OPORTUNIDADES PARA MUJERES Y HOMBRES
MODELO UNIDAD LAPAZ Y EL DESARROLLO

SUB GERENCIA DE ESTUDIOS Y SUPERVISIÓN.

2. cantidad de cinta 2.50 metros por unidad de chaleco. El color del chaleco podrá ser de color anaranjado o amarillo.

- Entre otros implementos o equipos de seguridad, el CONSULTOR debe proveer a su personal para su ingreso a campo, lo siguiente: zapatos de seguridad con puntera reforzada o puntera de acero, chalecos salvavidas el traslado en vías fluviales o para trabajos en las riberas u orillas del río, botas, entre otros implementos necesarios y/o que disponga sea necesario para salvaguardar la integridad física del personal profesional, técnico y asistentes de campo.

10 PRESENTACIÓN DE LOS ENTREGABLES.

Unico entregable: Hasta los 30 días de iniciado el servicio, según Anexo 02.

Unico entregable estará firmado por el responsable de la formulación y el profesional según la especialidad, incluido el del representante legal de tratarse de persona jurídica y el consultor del proyecto tratándose de persona natural; según anexo 02 y anexo 03. Presentación: 02 originales impreso y 01 digital (Todos los formatos son digitables).



11 OBLIGACIONES DE LA ENTIDAD.

La Gerencia Regional de Transporte y Comunicaciones (GRTC) suministrará al CONSULTOR lo siguiente:

- Designará un inspector o equivalente, que efectúe el seguimiento técnico y administrativo del trabajo.
- Hacer las coordinaciones con las autoridades locales de los centros poblados beneficiarios y aledaños al PI.

[Handwritten signature]



Orden de Servicio

GRJ

Gerencia Regional de Transportes y Comunicaciones

DECENDE LA IGUALDAD DE OPORTUNIDADES PARA MUJERES Y HOMBRES
AÑO DE LA UNIDAD, LA PAZ Y EL DESARROLLO

SUB GERENCIA DE--
ESTUDIOS Y
SUPERVISIÓN.

12 SISTEMA DE CONTRATACIÓN

La contratación será a: SUMA ALZADA.

13 PLAZO Y CONFORMIDAD DEL SERVICIO

13.1 Plazo de ejecución:

El plazo del servicio será de Treinta (30) días calendario, contado desde el día siguiente de la firma del contrato o la notificación de la Orden de Servicio. El plazo sólo podrá ser extendido si se encuentra sujeto a justificaciones no previstas y aprobadas por la Gerencia Regional de Transporte y Comunicaciones (GRTC).

Unico entregable: Hasta treinta (30) días.

13.2 Conformidad del servicio:

La Gerencia Regional de Transporte y Comunicaciones (GRTC), a través de la UNIDAD FORMULADORA efectuará la verificación del entregable y conformidad para el trámite del respectivo del pago, para lo cual deberá contar con los siguientes:

- Unico entregable, informe de conformidad por el profesional designado por la SUB GERENCIA DE ESTUDIOS Y SUPERVISIÓN de la GRTC.

14 FORMA DE PAGO.

La Gerencia Regional de Transporte y Comunicaciones (GRTC) efectuará el pago del servicio de consultoría, luego de haberse presentado el comprobante de pago, adjuntando la conformidad correspondiente, debidamente aprobada por el área usuaria.

La forma de pago será la siguiente:

- 100% del Monto del contrato a una sola armada: UNICO Entregable, con la verificación, conformidad y conocimiento según numeral 12 "Plazo y Conformidad del Servicio".



Handwritten signature and initials in blue ink.



**SUBGERENCIA DE
ESTUDIOS Y
SUPERVISIÓN.**

ORDEN DE LA ISUALDAD DE OPORTUNIDADES PARA MUJERES Y HOMBRES
MICO LA UNIDAD LA PAZ Y EL DEBARRILLO

15 ANTICORRUPCIÓN

El CONSULTOR declara y garantiza no haber, directa o indirectamente, o tratándose de una persona jurídica a través de sus socios, integrantes de los órganos de administración, apoderados, representantes legales, funcionarios, asesores o personas vinculadas a las que se refiere el artículo 7 del Reglamento de la Ley de Contrataciones del Estado, ofrecido, negociado o efectuado, cualquier pago o, en general, cualquier beneficio o incentivo ilegal en relación al contrato.

Asimismo, el CONSULTOR se obliga a conducirse en todo momento, durante la ejecución del contrato, con honestidad, probidad, veracidad e integridad y de no cometer actos ilegales o de corrupción, directa o indirectamente o a través de sus socios, accionistas, participacionistas, integrantes de los órganos de administración, apoderados, representantes legales, funcionarios, asesores y personas vinculadas a las que se refiere el artículo 7 del Reglamento de la Ley de Contrataciones del Estado.

Además, el CONSULTOR se compromete a i) comunicar a las autoridades competentes, de manera directa y oportuna, cualquier acto o conducta ilícita o corrupta de la que tuviera conocimiento; y ii) adoptar medidas técnicas, organizativas y/o de personal apropiadas para evitar los referidos actos o prácticas.

16 CONFIDENCIALIDAD

Respecto a la información y/o documentación que obra en su poder relacionado con la inversión y su ejecución, el CONSULTOR se compromete en forma irrevocable a guardar confidencialidad y no disponer, ni hacer uso de ella en ningún momento, para fines distintos a los intereses de la [GRTC], ni después de la culminación del contrato, sin previa autorización escrita de la Gerencia Regional de Transporte y Comunicaciones (GRTC).

17 PENALIDAD

Si el CONSULTOR incurre en retraso injustificado en la ejecución de la prestación objeto del respectivo contrato, la Gerencia Regional de



Handwritten signature and initials in blue ink.

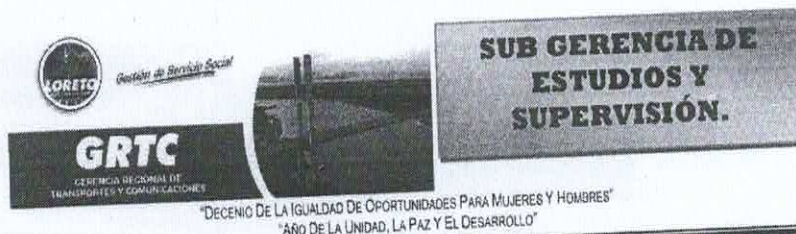

Transporte y Comunicaciones (GRTC) aplicará automáticamente una penalidad por mora por cada día de atraso, de acuerdo a la siguiente fórmula:

$$\text{Penalidad Diaria} = \frac{0,10 \times \text{monto vigente}}{F \times \text{plazo vigente en días}}$$

Donde:

F = 0.25 para plazos mayores a sesenta (60) días o;
F = 0.40 para plazos menores o iguales a sesenta (60) días.



Tanto el monto como el plazo se refieren, según corresponda, al monto vigente del contrato o ítem que debió ejecutarse o, en caso que estos involucraran obligaciones de ejecución periódica o entregas parciales, a la prestación individual que fuera materia de retraso.

El retraso se justifica a través de la solicitud de ampliación de plazo debidamente aprobado. Adicionalmente, se considera justificado el retraso y en consecuencia no se aplica penalidad, cuando el CONSULTOR de la consultoría de obra acredite, de modo objetivamente sustentado, que el mayor tiempo transcurrido no le resulta imputable. En este último caso la calificación del retraso como justificado por parte de la Gerencia Regional de Transporte y Comunicaciones (GRTC) no da lugar al pago de gastos generales ni costos directos de ningún tipo, conforme el numeral 162.5 del artículo 162 del Reglamento de la Ley de Contrataciones del Estado.

18 DE LAS OTRAS PENALIDADES.

De acuerdo al Artículo 134 del Reglamento, se puede establecer penalidades distintas al retraso o mora en la ejecución de la prestación las cuales deben ser objetivas razonables, congruentes y proporcionales.

N°	Supuesto de aplicación de penalidades	forma de cálculo	de	procedimiento
01	No contar con la póliza SCTR (salud y pensión) vigente cuando el personal del CONSULTOR se encuentra haciendo los trabajos de campo en el puente vehicular.	0.1 UIT por cada día de póliza vigente.	por no	Según informe del coordinador del contrato designado por la Gerencia Regional de Transporte y Comunicaciones (GRTC).

[Handwritten signatures and initials in blue ink]



Anexo N° 01



A	CAPACIDAD LEGAL.
	HABILITACIÓN.
	<p>Requisitos:</p> <p>El CONSULTOR debe constar con Inscripción vigente en el RNP en el registro de CONSULTOR DE OBRAS; Consultoría en obras viales, puertos y afines. Categoría C.</p> <p>Importante</p> <p>De conformidad con la Opinión N° 186-2016/DTN, la habilitación de un postor, está relacionada con cierta atribución con la cual debe contar el proveedor para poder llevar a cabo la actividad materia de contratación, este es el caso de las actividades reguladas por normas en las cuales se establecen determinados requisitos que las empresas deben cumplir a efectos de estar habilitadas para la ejecución de determinado servicio o estar autorizadas para la comercialización de ciertos bienes en el mercado.</p> <p>Acreditación:</p> <ul style="list-style-type: none">• Acorde al artículo 9 del Reglamento de la Ley de Contrataciones del Estado aprobado por Decreto Supremo N°344-2018-EF, los proveedores son responsables de no estar impedidos, al registrarse como participantes, en la presentación de ofertas, en el otorgamiento de la buena pro y en el perfeccionamiento del contrato. <p>En los momentos previstos en el párrafo anterior, la Gerencia Regional de Transporte y Comunicaciones (GRTC) verificará en el RNP el estado de la vigencia de inscripción de los proveedores y lo referente a la especialidad y categoría de RNP con el cual deberá contar el consultor de obra.</p> <p>Importante:</p> <p>En el caso de consorcios, todos los integrantes deben acreditar este requisito.</p>
B	CAPACIDAD TÉCNICA Y PROFESIONAL
B.1	EXPERIENCIA DEL PERSONAL CLAVE
	<p>Requisitos:</p> <ul style="list-style-type: none">• Jefe de proyecto (ingeniero civil, titulado y colegiado). Experiencia de un (01) año o dos (02) servicios como: consultor, en la elaboración de estudios a nivel de inversión (elaboración de expedientes técnicos, estudios definitivos) vinculados a infraestructura vial (terrestre o portuaria).• Especialista en infraestructura vial (ingeniero civil, titulado, colegiado):

Handwritten signatures and initials in blue ink at the bottom of the page.



Gestión de Servicio Social

GRTC

GERENCIA REGIONAL DE
TRANSPORTES Y COMUNICACIONES



**SUB GERENCIA DE
ESTUDIOS Y
SUPERVISIÓN.**

"DECENIO DE LA IGUALDAD DE OPORTUNIDADES PARA MUJERES Y HOMBRES"
"AÑO DE LA UNIDAD, LA PAZ Y EL DESARROLLO"



Experiencia de un (01) año o dos (02) servicios como: especialista en infraestructura vial, o ingeniero de especialista en estructuras para la elaboración de expedientes técnico, estudios definitivos, vinculados a infraestructura vial (terrestre o portuaria).

- Especialista en mecánica de suelos, concreto y/o asfalto: (Ingeniero geólogo, Ingeniero civil, titulado y colegiado). Experiencia de dos (02) años como Especialista en mecánica de suelos, concreto y/o asfalto, en la elaboración de expediente técnico de obra de obras viales; y/o Especialista en mecánica de suelos, concreto y/o asfalto en ejecución y/o supervisión de obras viales.
- Especialista en medio ambiente: (Ingeniero en gestión ambiental, Ingeniero ambiental, titulado y colegiado). Experiencia de un (01) año o un (01) servicios como: consultor o especialista en estudios de impactos ambientales (EIA) y/o declaración de impacto ambiental (DIA), y/o FITSA en la elaboración de estudios a nivel de inversión (elaboración de expedientes técnicos, estudios definitivos) vinculados a infraestructura vial (terrestre o portuaria).

Acreditación:

La experiencia del personal se acreditará con cualquiera de los siguientes documentos: (i) copia simple de contratos y su respectiva conformidad o (ii) constancias o (iii) certificados o (iv), fichas SNIP o de INVIERTÉ cualquier otra documentación que, de manera fehaciente demuestre la experiencia del personal clave propuesto.

Sin perjuicio de lo anterior, los postores deben llenar y presentar el Anexo N.º 9 referido al personal clave propuesto para la ejecución del servicio de consultoría.

Importante:

- Los documentos que acreditan la experiencia deben incluir los nombres y apellidos del profesional, el cargo desempeñado, el plazo de la prestación indicando el día, mes y año de inicio y culminación, el nombre de la Entidad u organización que emite el documento, la fecha de emisión y nombres y apellidos de quien suscribe el documento.
- En caso los documentos para acreditar la experiencia establezcan el plazo de la experiencia adquirida por el profesional en meses sin especificar los días

[Handwritten signatures and initials]



Gerencia de Servicio Social

GRTC

GERENCIA REGIONAL DE
TRANSPORTES Y COMUNICACIONES



**SUB GERENCIA DE
ESTUDIOS Y
SUPERVISIÓN.**

DECENIO DE LA IGUALDAD DE OPORTUNIDADES PARA MUJERES Y HOMBRES
"AÑO DE LA UNIDAD, LA PAZ Y EL DESARROLLO"



se debe considerar el mes completo.

- Se considerará aquella experiencia que no tenga una antigüedad mayor a veinticinco (25) años anteriores a la fecha de la presentación de ofertas.
- Al calificar la experiencia de los profesionales, se debe valorar de manera integral los documentos presentados por el postor para acreditar dicha experiencia. En tal sentido, aun cuando en los documentos presentados la denominación del cargo o puesto no coincida literalmente con aquella prevista en las bases, se deberá validar la experiencia si las actividades que realizó el profesional corresponden con la función propia del cargo o puesto requerido en las bases.

B CAPACIDAD TÉCNICA Y PROFESIONAL.

B.3 CALIFICACIONES DEL PERSONAL CLAVE.

B.3.1 FORMACIÓN ACADÉMICA.

Requisitos:

- Jefe de proyecto (Ingeniero titulado y colegiado).
 - ✓ Ingeniero civil.
- Especialista en infraestructura vial (ingeniero titulado, colegiado, hábil):
 - ✓ Ingeniero civil.
- Especialista en mecánica de suelos, concreto y/o asfalto (ingeniero titulado, colegiado, hábil). Pudiendo ser:
 - ✓ Ingeniero geólogo.
 - ✓ Ingeniero civil.
- Especialista en medio ambiente (ingeniero titulado, colegiado, hábil). Pudiendo ser:
 - ✓ Ingeniero en gestión ambiental.
 - ✓ Ingeniero ambiental.

Acreditación:

El TÍTULO PROFESIONAL requerido será verificado por el órgano encargado de las contrataciones o el comité de selección, según corresponda, en el Registro Nacional de Grados Académicos y Títulos Profesionales en el portal web de la Superintendencia Nacional de Educación Superior Universitaria - SUNEDU a través del siguiente link:
<https://enlinea.sunedu.gob.pe/>

En caso TÍTULO PROFESIONAL requerido no se encuentre inscrito en el referido registro, el postor debe presentar la copia del diploma respectivo a fin de acreditar la formación académica requerida.

[Handwritten signatures and initials]



GOBIERNO REGIONAL DE LORETO

GRJ/C

GERENCIA REGIONAL DE TRANSPORTES Y COMUNICACIONES

DECENIO DE LA IGUALDAD DE OPORTUNIDADES PARA MUJERES Y HOMBRES
"AFICELA UNIDAD, LA PAZ Y EL DESARROLLO"

**SUB GERENCIA DE
ESTUDIOS Y
SUPERVISIÓN.**

	<p>Sin perjuicio de lo anterior, los postores deben llenar y presentar el Anexo N° 9 referido al personal clave propuesto para la ejecución del <u>servicio de consultoría</u>.</p> <p><u>Importante</u></p> <p><i>Se debe aceptar las diferentes denominaciones utilizadas para acreditar la carrera profesional requerida, aun cuando no coincida literalmente con aquella prevista en las bases (por ejemplo, Ingeniería Ambiental, Ingeniería en Gestión Ambiental, Ingeniería y Gestión Ambiental u otras denominaciones)</i></p>
C	EXPERIENCIA DEL POSTOR EN LA ESPECIALIDAD.
	<p>Requisitos:</p> <p>El postor debe acreditar un monto facturado acumulado equivalente a Una (1) Vez el valor referencial, por la contratación de servicios de consultoría iguales o similares al objeto de la convocatoria, durante los diez (10) años anteriores a la fecha de la presentación de ofertas que se computarán desde la fecha de la conformidad o emisión del comprobante de pago, según corresponda.</p> <p>Se consideran servicios de consultoría similares a los siguientes:</p> <p>Elaboración de proyectos a nivel de inversión de obras, (elaboración de expediente, estudios definitivos de proyectos de inversión en: Infraestructura vial terrestre (veredas peatonales, caminos vecinales, carreteras o vías urbanas) y /o e infraestructuras portuarias (embarcaderos fluviales, lacustres y/o marítimos) vinculados a proyectos de inversión pública.</p> <p>Acreditación:</p> <p>La experiencia del postor en la especialidad se acreditará con copia simple de (i) contratos u órdenes de servicios, y su respectiva conformidad o constancia de prestación; o (ii) comprobantes de pago cuya cancelación se acredite documental y fehacientemente, con voucher de depósito, nota de abono, reporte de estado de cuenta, cualquier otro documento emitido por Entidad del sistema financiero que acredite el abono o mediante cancelación en el mismo comprobante de pago¹.</p>



Cabe precisar que, de acuerdo con la Resolución N° 0965-2018-TCE-S1 del Tribunal de Contrataciones del Estado.

[Handwritten signature]

[Handwritten mark]

[Handwritten mark]



GOBIERNO DE LORETO

GRTC
GERENCIA REGIONAL DE
TRANSPORTES Y COMUNICACIONES



**SUB GERENCIA DE
ESTUDIOS Y
SUPERVISIÓN.**

"DEGENO DE LA IGUALDAD DE OPORTUNIDADES PARA MUJERES Y HOMBRES"
"ARQ. DE LA UNIDAD, LA PAZ Y EL DESARROLLO"



Importante

- El órgano encargado de las contrataciones o el comité de selección, según corresponda, debe valorar de manera integral los documentos presentados por el postor para acreditar la experiencia. En tal sentido, aun cuando en los documentos presentados la denominación del objeto contractual no coincida literalmente con el previsto en las bases, se deberá validar la experiencia si las actividades que ejecutó el postor corresponden a la experiencia requerida.
- En el caso de consorcios, la calificación de la experiencia se realiza conforme a la Directiva "Participación de Proveedores en Consorcio en las Contrataciones del Estado".

Anexo 02: Contenido Mínimo Del Primer Entregable.

- A. Estudio de topografía.
- Según anexo N° 04.
- B. Estudio de mecánica de suelos - EMS.
- Según anexo N° 05.

* el solo sello de cancelado en el comprobante, cuando ha sido colocado por el propio postor, no puede ser considerado como una acreditación que produzca fehaciencia en relación a que se encuentra cancelado. Admitir ello equivaldría a considerar como válida la sola declaración del postor afirmando que el comprobante de pago ha sido cancelado.

(...)

"Situación diferente se suscita ante el sello colocado por el cliente del postor (sea utilizando el término "cancelado" o "pagado") supuesto en el cual si se contraría con la declaración de un tercero que brinde certeza, ante la cual debiera reconocerse la validez de la experiencia".

[Handwritten signatures and initials]



**SUB GERENCIA DE
ESTUDIOS Y
SUPERVISIÓN.**

"DECENIO DE LA IGUALDAD DE OPORTUNIDADES PARA MUJERES Y HOMBRES"
"AÑO DE LA UNIDAD, LA PAZ Y EL DESARROLLO"

Anexo 03: Contenido Mínimo Del Expediente técnico de obra

Los siguientes documentos forman parte del expediente técnico de obra:

- a) Ficha técnica.
- b) Memoria descriptiva.
- c) Análisis de gastos generales.
- d) Presupuesto referencial de obra.
- e) Presupuesto desagregado.
- f) Análisis de costos unitarios.
- g) Listado de insumos.
- h) Fórmula polinómica.
- i) Planilla de metrados y cálculo del flete.
- j) Especificaciones técnicas.
- k) Cronograma valorizado de obra.
- l) Cronograma de desembolsos mensuales.
- m) Cronograma de adquisición de materiales.
- n) Programación de obra (Diagrama GANTT).
- o) Memoria de cálculo.
- p) Diseño de mezcla.
- q) Gestión de riesgos en la planificación de la ejecución de obras.
- r) Ficha Técnica Socio Ambiental (FITSA).
- s) Panel fotográfico.
- t) Cotizaciones.
- u) Planos del proyecto.



[Handwritten signatures and initials in blue ink]



Gobierno de Loreto



**SUB GERENCIA DE
ESTUDIOS Y
SUPERVISIÓN.**

"DECENIO DE LA IGUALDAD DE OPORTUNIDADES PARA MUJERES Y HOMBRES"
"AÑO DE LA UNIDAD, LA PAZ Y EL DESARROLLO"



a) Ficha técnica.

Contiene el resumen general del contenido del expediente técnico, los cuales menciona el nombre del proyecto, la modalidad de ejecución, el sistema de ejecución, el plazo de ejecución y el presupuesto referencial.

b) Memoria descriptiva.

Detallar con mayor aproximación el contenido y describir a detalle las actividades a realizarse durante la ejecución del proyecto en mención.

c) Análisis de gastos generales.

Los gastos generales de la obra deberán incluir como mínimo, los siguientes rubros: gastos directos, indirectos, financieros y de licitación/contrato.

Dentro de los gastos directos de la obra se deberá considerar: sueldos del personal de la obra, gastos por movilidad, gastos por alimentación, gastos de apoyo logístico, entre otros. Estos gastos están relacionados directamente con el tiempo de duración de la obra.

Dentro de los gastos indirectos de la obra se deberá considerar: sueldos del personal, de la oficina central, gastos de útiles de oficina, mobiliario y gastos logísticos en general. Estos gastos dependen directamente del plazo de ejecución de la obra.

Los gastos financieros incluyen los costos por cartas fianzas y el pago a SENCICO, entre otros.

Los gastos de licitación y del contrato incluyen los costos generados durante el proceso de la licitación y durante la firma del contrato, tales como copias legalizadas y gastos notariales, entre otros.

d) Presupuesto referencial de obra.

Elaborar las partidas que se necesitan para la ejecución de las Obras Proyectadas, así como los metrados de cada una de estas partidas y los costos unitarios de cada una de ellas. Al pie del presupuesto se deberán consignar los porcentajes de gastos generales, de utilidad e I.G.V. En términos técnicos y

Handwritten signature and initials



**SUB GERENCIA DE
ESTUDIOS Y
SUPERVISIÓN.**

"DECENIO DE LA IGUALDAD DE OPORTUNIDADES PARA MUJERES Y HOMBRES"
"AÑO DE LA UNIDAD, LA PAZ Y EL DESARROLLO"

prácticos el presupuesto de la Obra deberá reflejar el seguimiento del proceso constructivo.

e) Presupuesto desagregado.

En el presupuesto deberá desagregarse los costos unitarios de la mano de obra, materiales, equipos, herramientas y demás rubros del costo que conforman el total del costo de la obra procedente de la respectiva elaboración.

f) Análisis de costos unitarios.

Cada partida actualizada de la obra constituye un costo parcial; la determinación de cada uno de estos costos requiere de su correspondiente análisis de costos, la cuantificación técnica de la cantidad de recursos (mano de obra, materiales, equipos, etc.), que se requiere para ejecutar la unidad de partida.

El Análisis de Costos Unitarios deberá considerar el rendimiento más adecuado de la zona de acuerdo a la información que haya recopilado el contratista de la consultoría de obra y en coordinación con GRTC. No se aceptarán análisis de costos unitarios estimados, globales o sin su cuantificación técnica respectiva. Los costos de flete a la zona de la obra se deberán establecer en forma analítica los costos que por manipuleo y traslado demanden los materiales para ser llevados a la obra. Si el caso lo requiere, el contratista de la consultoría de obra deberá hacer los análisis de costos de extracción de agregados en cantera. No se aceptarán supuestos ni estimados.

g) Listado de insumos.

Se deberá incluir los costos de mano de obra, materiales, equipos, herramientas, y todo costo que conforman el total del costo de la obra actualizada.

h) Fórmula polinómica.

Se deberá tener en cuenta al correspondiente al Expediente Técnico Vigente.

i) Planilla de metrados y cálculo del flete.

Los metrados del Expediente Técnico Actualizado deberán estar sujetos a los ya aprobados en Expediente Técnico Vigente.



[Handwritten signatures and initials in blue ink]



j) Especificaciones técnicas.

De acuerdo a la Norma 600-02 de la Resolución de Contraloría N° 320-2011-CG, se elaborará para cada partida que conforma el Presupuesto de la Obra, definiendo la naturaleza de los trabajos, procedimientos constructivos, unidad de medida y forma de pago.

Las especificaciones técnicas constituyen las reglas que definen las prestaciones específicas del contrato, vale decir, descripción de los trabajos, unidad de medida, método de construcción, calidad de los materiales, sistemas de control de calidad, métodos de medición y condiciones de pago, requeridos en la ejecución de la obra.

Todas las partidas del presupuesto de la obra deberán contener sus respectivas especificaciones técnicas, detallando con precisión las reglas que definen la naturaleza de la presentación. La enumeración de las especificaciones técnicas deberá corresponder exactamente con la enumeración de la partida dentro de la estructura del presupuesto.

k) Cronograma valorizado de obra.

Deberá consignarse un programa actualizado detallado de la obra, distribuido en el tiempo de ejecución de acuerdo a lo planteado en el cronograma de ejecución de obra y debidamente valorizado.

l) Cronograma de desembolsos mensuales.

Deberá elaborarse el cronograma actualizado de desembolsos mensuales en base al cronograma valorizado mensual de obra y considerar los reajustes en caso de existir fórmula Polinómica.

m) Cronograma de adquisición de materiales.

Deberá elaborarse un cronograma actualizado de adquisición de materiales y mano de obra de acuerdo al cronograma de ejecución de obra y valorizado para la ejecución de la obra.

n) Programación de obra (Diagrama GANTT).

Deberá elaborarse un programa detallado de la obra, distribuido en el tiempo de ejecución y debidamente valorizado. Presentar el diagrama de barras GANTT, con indicación gráfica de la ruta crítica. Lo importante es que se



**SUB GERENCIA DE
ESTUDIOS Y
SUPERVISIÓN.**

"DECENIO DE LA IGUALDAD DE OPORTUNIDADES PARA MUJERES Y HOMBRES"
"AÑO DE LA UNIDAD, LA PAZ Y EL DESARROLLO"

demuestre la duración de las actividades de acuerdo a los rendimientos y la utilización cantidades de cuadrillas respecto a la zona en donde se ejecute la obra.

a) Memoria de cálculo.

Se deberá de realizar el cálculo de los pavimentos a implementarse en el diseño final de la vía de interconexión.

p) Diseño de mezcla.

Se deberá de realizar el diseño de mezcla para concreto $F'c=210$ Kg, tomándose como agregado las canteras locales, o de aquellas canteras comerciales, tanto para agregados fino y agregados gruesos.

q) Gestión de riesgos en la planificación de la ejecución de obras.

Deberá de registrarse de acuerdo a los estipulado a la Directiva N° 012-2017-OSCE/CD.

r) Ficha Técnica Socio Ambiental (FITSA).

Se debe desarrollado según lo normado en el formato (RESOLUCIÓN DIRECTORAL N° 134-2020-MTC/16).

s) Panel fotográfico.

Deberá de contener un panel fotográfico de por lo menos 09 fotografías, en la que se evidencia la situación actual de los elementos a intervenir.

t) Cotizaciones.

Se deberán adjuntar al Expediente Técnico un mínimo de dos (02) cotizaciones actualizadas firmadas y selladas por las tiendas comerciales de procedencia local o nacional.

u) Planos del proyecto.

Los planos deben ser tal cual los establecidos en el Expediente Técnico Vigente en AutoCAD en cualquier versión o año, adjuntando al Expediente el CD respectivo.

Se deberá incluir planos vistos en planta y elevaciones de los levantamientos topográficos, deberán tener escalas de 1/50, 1/75 ó 1/100, dependiendo las características particulares del estudio.



[Handwritten signatures and initials in blue ink]



En los planos de ubicación y localización deberá señalarse el norte magnético.

Deberá fijarse con precisión el BM principal del proyecto. El BM deberá identificarse claramente en el campo y en los planos deberá incluirse la información necesaria para que al inicio de las obras dicho punto pueda ubicarse con facilidad. Los límites de propiedad deberán estar señalados adecuadamente.

En el caso de haber estructuras existentes por demolerse, estas deberán estar perfectamente ubicadas en los planos mediante un achurado conveniente.

Los planos generales de ubicación y estructuras, deberán dibujarse en escala 1/50, 1/75 ó 1/100. Los detalles deberán dibujarse en escala 1/10, 1/20 ó 1/25.

Los planos de detalles deberán indicarse, las áreas afectadas a intervenir, elementos a reemplazar y reparar, indicando las características del material, cuadros de datos y metrados, especificaciones técnicas del material, deberán dibujarse en escala 1/50, 1/75 ó 1/100. Los detalles deberán dibujarse en escala 1/10, 1/20 ó 1/25.



Handwritten signature and initials in blue ink.



**SUB GERENCIA DE
ESTUDIOS Y
SUPERVISIÓN.**

"DECENIO DE LA IGUALDAD DE OPORTUNIDADES PARA MUJERES Y HOMBRES"
"AÑO DE LA UNIDAD, LA PAZ Y EL DESARROLLO"

Anexo 04: Contenido mínimo del ESTUDIO DE TOPOGRAFÍA.



1. El levantamiento topográfico, contendrá como mínimo:
 - Memoria descriptiva.
 - Panel fotográfico comentado.
 - Plano de Ubicación y Localización; a escala conveniente de acuerdo a las especificaciones técnicas nacionales predial catastral.
 - Perfil longitudinal. Cada 20 m (100 m de la carretera, lado derecho lado izquierdo), desde el inicio hasta el término del puente con sus respectivas coordenadas UTM.
 - Plano Topográfico General. Los planos deben presentarse en el Datum Oficial WGS84, proyección UTM, zona horaria 18.
 - Cuadrados de datos técnicos.
 - Fichas de Valores de los puntos de Control Terrestre Bench Marks (BM).
 - Polígono de apoyo.
 - Libreta de Campo, en Excel, con el cálculo de la nivelación geométrica de los Puntos de Control de la Poligonal Principal Topográfica.
 - Panel fotográfico del detalle de las actividades realizadas en campo.
 - Certificado de calibración de los equipos topográficos.
2. Levantamiento de información complementaria.
 - Fotografías del lugar de trabajo.
3. Recomendaciones complementarias para la recepción del producto.

EL CONSULTOR deberá considerar lo siguiente:

 - El entregable deberá ser presentado dentro del plazo señalado en el presente documento.
 - Para ser válida, la entrega debe ser completa y no parcial.
 - El retraso en la entrega total de la documentación exigida que exceda el plazo otorgado, se considerará como mora para efecto de la penalidad respectiva. También aplicará penalidad por mora si EL CONSULTOR excede el plazo otorgado para subsanar observaciones.
 - El entregable se presentará en número de tres (03) ejemplares en original, debidamente sellado y suscrito por EL CONSULTOR y por los profesionales responsables en todas las páginas, según especialidad.

[Handwritten signatures and initials]



- También hará entrega de un (01) disco compacto o dispositivo de almacenamiento (CD, DVD y/o USB) conteniendo los archivos digitales de dichos documentos (archivos editables no encriptados).
- EL CONSULTOR presentará la documentación completa, compaginada, legible y debidamente suscrita.



4. METODOLOGÍA DEL TRABAJO.

Adicional a la metodología que EL CONSULTOR pueda implementar para el cumplimiento de sus metas, obligatoriamente debe realizar las siguientes actividades:

- 4.1. Levantamiento Topográfico y Georreferenciación del Terreno.
 - Realizar el levantamiento topográfico de la totalidad del terreno que incluya: las curvas de nivel, los lotes contiguos, las construcciones existentes, los 4 vértices de las cabezas de manzana colindantes, las secciones de vía con sus respectivas medidas y demás configuración urbana y/o rural (postes de alumbrado público, buzones, torres de alta tensión, ríos, quebradas, canales, etc.), estableciendo en campo como mínimo 02 puntos de Control Terrestre Bench Marks (BM), debidamente monumentado, referenciales, los cuales deben ser contrastados con el Instituto Geográfico Nacional – IGN, con el fin de determinar con mayor exactitud su ubicación (georreferenciación), linderos, medidas perimétricas y el área real ocupada, el mismo que debe realizarse con equipo GPS y Estación Total.
 - Objetivo: Contar con planos de acuerdo a las normas establecidas por los Registros Públicos para la búsqueda catastral e inscripción de los terrenos.
 - Participantes: Deberá participar el (la) director(a) de la IIEE (de ser el caso), autoridad local y EL CONSULTOR.
 - Metodología: - Trabajo de campo - levantamiento topográfico y perimétrico, con su respectiva georreferenciación.
 - Producto:
 - o Único Producto:

Cumplirá con los requisitos señalados en el Anexo N° 01 que Forma parte del presente Término de Referencia y contendrá como mínimo:



"DECENIO DE LA IGUALDAD DE OPORTUNIDADES PARA MUJERES Y HOMBRES"
"AÑO DE LA UNIDAD, LA PAZ Y EL DESARROLLO"

**SUB GERENCIA DE
ESTUDIOS Y
SUPERVISIÓN.**



- Memoria descriptiva.
- Panel fotográfico, describiendo procedimiento o la actividad.
- Plano de Ubicación y Localización; a escala conveniente de acuerdo a las especificaciones técnicas nacionales predial catastral.
- Perfil longitudinal. Cada 20 m (100 m de la carretera, lado derecho lado izquierdo), desde el inicio hasta el término del puente con sus respectivas coordenadas UTM.
- Plano Topográfico General. Los planos deben presentarse en el Sistema Datum Oficial WGS84, proyección UTM, zona 18.
- Cuadrados de datos técnicos.
- Planos impresos previa supervisión del área usuaria
- Equipos topográficos debidamente calibrados para que la información pueda ser contrastados con el IGN.
- Libreta de Campo, en Excel, con los datos del levantamiento topográfico.

4.2. CONSIDERACIONES.

- Para el caso de terrenos urbanos: Ubicación, área, linderos, medidas perimétricas y colindancias (por el frente, por la derecha entrando, por la izquierda entrando y por el fondo); siempre que se cuente con dicho dato; calle y numeración o lote, manzana, etapa, urbanización, sector, zona o grupo; así como cualquier otra circunstancia que sirva para distinguirlo de otro. El área y las medidas perimétricas deberán estar expresadas conforme al Sistema Métrico Decimal (02 decimales) y las coordenadas con 04 decimales.
- Para el caso de terrenos rurales: Se indicará: Ubicación, el código de referencia catastral, el área expresada en hectáreas (04 decimales), linderos, medidas perimétricas; así mismo se consignará el nombre del terreno, sector, valle de ser el caso y cualquier otra información que permita identificar plenamente el terreno a inscribir. El área y las medidas perimétricas deberán estar expresadas conforme al Sistema Métrico Decimal (02 decimales) y las coordenadas con 04 decimales.

[Handwritten signature and initials in blue ink]



**SUB GERENCIA DE
ESTUDIOS Y
SUPERVISIÓN.**

"DECENIO DE LA IGUALDAD DE OPORTUNIDADES PARA MUJERES Y HOMBRES"
"AÑO DE LA UNIDAD, LA PAZ Y EL DESARROLLO"

Anexo 05: Contenido mínimo del ESTUDIO DE MECÁNICA DE SUELOS.

I. METODOLOGÍA DEL TRABAJO.

El Consultor debe realizar 03 calitas y 03 ensayos de corte directo de la muestra más representativa para la cimentación además de implementar para el cumplimiento de sus metas, obligatoriamente debe realizar las siguientes actividades:

1.1. Trabajos de campo.

Los trabajos de campo deberán ser coordinados con los encargados (responsables) de la operación del establecimiento de salud, y no deberán ocasionar perjuicio alguno a la edificación o al servicio; en todo caso, deberán restituir a las condiciones inicialmente encontradas.

Dentro de los trabajos de campo se realizarán a todas las calicatas la descripción e identificación de suelos visual, de acuerdo a la NTP 339.150. Además, se realizarán el ensayo estándar para obtener la densidad y peso unitario del suelo in situ o en laboratorio, respetando lo establecido en las Tablas 2, 4 y 5 de la norma E.050, corroborándose mediante la presentación de fotografías para su valorización correspondiente.

1.1.1. Puntos de investigación:

La cantidad de puntos de investigación será como mínimo de tres (03) para el establecimiento de salud, respetando el artículo 15 (Programa de exploración de campo y ensayos de laboratorio) de la Norma técnica E.050 "Suelos y cimentaciones".

La investigación de campo se realizará mediante calicatas, zanjas u otras técnicas de exploración descritas en el artículo 14 (técnicas de exploración de campo para ITS y EMS) de la Norma técnica E.050 "Suelos y cimentaciones", que permitan la observación directa del terreno, así como la toma de muestras y la realización de ensayos in situ que no requieran confinamiento, según la "Guía normalizada para la caracterización de campo con fines de diseño de ingeniería y construcción", NTP 339.162 (ASTM D420).

Es importante que la distribución de calicatas y/o zanjas procure el mayor conocimiento del suelo, por lo que la distribución debe ser en forma de malla. En todo caso, la distribución propuesta deberá incluirse en el Plan de trabajo, para que sea comentada oportunamente por la Entidad.

La profundidad de cada calicata deberá obedecer a lo indicado en la Norma Técnica E.050 "Suelos y cimentaciones", en el presente caso se excavará a 3.50 m de profundidad a partir del terreno natural, si en



[Handwritten signatures and initials in blue ink]



Gerencia de Estudios y Supervisión

GRTC

GERENCIA REGIONAL DE
TRANSPORTES Y COMUNICACIONES

"DECENIO DE LA IGUALDAD DE OPORTUNIDADES PARA MUJERES Y HOMBRES"
"AÑO DE LA UNIDAD, LA PAZ Y EL DESARROLLO"

**SUB GERENCIA DE
ESTUDIOS Y
SUPERVISIÓN.**



casos de encontrarse el nivel freático y dificulta su exploración del suelo, se podrá utilizar posteadora manual con el fin de explorar hasta la profundidad deseada, además el material proveniente de las excavaciones deberá depositarse a no menos de 1.5m del borde de las mismas, también se deberá de dar protección del perímetro de cada excavación de calicata, mediante el uso de acordonamiento (líneas de advertencia), mallas y/o similares, complementando con avisos de advertencia, haciendo referencia a la excavación abierta brindando todas la medidas de seguridad bajo la responsabilidad del profesional responsable.

El consultor tiene la obligación de brindar la seguridad y tomar todas las precauciones necesarias a fin de evitar accidentes en los trabajos de excavaciones de las calicatas, cumpliendo obligatoriamente con la protección a los trabajadores ante cualquier derrumbe de material que pudiese caer o rodar desde una de las caras de la excavación o hacia el interior de la misma, utilizando sistema de protección o hacia el interior de la misma, utilizando sistema de protección como apuntalamientos diseñados para evitar derrumbes, pantallas o escudos de protección (denominada jaula, faja de protección, entibados), además el personal de trabajo deberá de contar en todo momentos con sus implementos de seguridad personal EPPs y Equipos de Seguridad Colectiva EPC.

Culminado los trabajos de explotación del terreno, mediante las excavaciones de las calicatas, el consultor rápidamente deberá de dejar el terreno en las mismas condiciones o similar acabado de acuerdo a lo encontrado, debiendo rellenar las excavaciones de las calicatas con el uso del mismo material propio extraído, previa compactación por capas de 30 cm como máximo, utilizando un pisón de concreto liviano de compactación.

El consultor es responsable de contratar las pólizas de seguros necesarias para la cobertura de riesgos de todas las personas involucradas en los trabajos de campo. Así mismo es responsable de la implantación de lo establecido en la Ley N°29783, Ley de Seguridad y Salud en el Trabajo, debiendo proveer al personal y entre otros, todos los equipos de protección personal, de conformidad con la legislación vigente.

1.1.2. Identificación de tipo de suelo.

Para determinar las características del suelo, es necesario realizar los ensayos de campo y/o laboratorios idóneos más la definición de los cuáles son los aplicables, está en función del tipo de suelo en estudio.

En ese sentido, es necesario que una de las primeras actividades del consultor al iniciar los trabajos de campo, sea determinar el tipo de suelo, de manera de determinar los ensayos aplicables según el tipo. Ello debe ser concordante con el criterio sobre la aplicación y limitaciones de ensayos debe ser adquirido de la tabla 3 de la norma E.050.

[Handwritten signatures]



1.1.3. Toma de muestras.

De cada calicata, se obtendrán dos (02) muestras como mínimo, las muestras deben ser tomadas a los estratos más representativos. Cuando los suelos sean gravas o arenas, se tomarán muestras alteradas en bolsa de plástico (Mob), según la NTP 339.151 (ASTM D4220), manteniendo inalterada la granulometría del suelo en su estado natural al momento del muestreo. Cuando los suelos sean arcillas o limos, se tomarán muestras inalteradas en bloque (Mib) o en tubo de pared delgada (Mit), según NTP 339.151 (ASTM D-4220) o NTP 339.169 (ASTM D-1587), respectivamente. Sobre estas muestras deberán realizar los ensayos generales, según se indica en el numeral siguiente.

Las muestras serán representativas, siendo como mínimo una muestra antes de los 1.50 m de profundidad y las muestras restantes después de dicha profundidad; la cantidad del suelo extraído deberá ser suficiente para realizar los ensayos indicados en el numeral siguiente y en consideraciones complementarias.

En todo caso las muestras siempre se tomarán según el tipo de ensayo requerido, y siguiendo lo indicado en la Tabla 4 de la norma E.050.

1.1.4. Ensayos de laboratorio.

De cada muestra alterada o inalterada, se realizarán como mínimo los siguientes ensayos:

ENSAYOS GENERALES

- | | | |
|--|-------------|----------------|
| - Contenido de humedad | ASTM D 2216 | NTP 339.127 |
| - Análisis Granulométrico por Tamizado | ASTM D 422 | NTP 339.128 |
| - Límite Líquido | ASTM D 4318 | NTP 339.129 |
| - Límite Plástico e índice de plasticidad de los suelos. | ASTM D 4318 | NTP 339.129 |
| - Peso específico relativo de sólidos | ASTM D 854 | NTP 339.131 |
| - Clasificación unificada de suelos (SUCS) | ASTM D 2487 | NTP 339.134 |
| - Proctor modificado | ASTM D 1557 | MTC E 115-2000 |

ENSAYOS QUÍMICOS

- | | | |
|---|-------------|-------------|
| - Contenido de sales solubles totales en suelos | BS 1377 | NTP 339.152 |
| - Contenido de cloruros solubles en suelos | AASHTO T291 | NTP 339.177 |
| - Contenido de sulfatos solubles en suelos | AASHTO T290 | NTP 339.178 |

ENSAYOS MECÁNICOS

- | | | |
|-----------------|-------------|-------------|
| - Corte Directo | ASTM D 3080 | NTP 339.171 |
|-----------------|-------------|-------------|

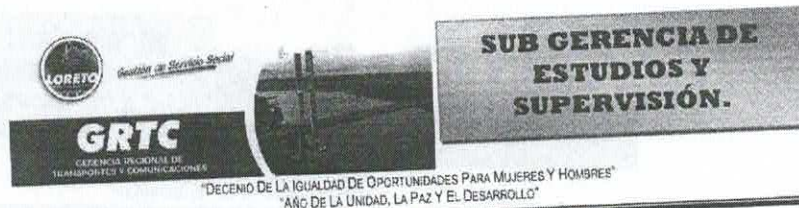

Cabe mencionar que los ensayos de laboratorio deberán realizarse a las muestras más representativas que fueron tomados a los estratos, siendo importante que el ensayo especial de corte directo sea realizado a las muestras extraídas a partir de los 1.50 m de profundidad y a la vez sean realizados cada tres (03) calicatas en suelos y/o agua subterránea y para el ensayo de peso específico relativo de suelo, se recomienda realizar a muestra representativa cada tres (03) calicatas y/o zanjas.

Se resalta que el consultor deberá realizar todos los ensayos de laboratorio, en equipos que estén debidamente calibrados y que cuenten con sus respectivos certificados de calibración.

1.1.5. Levantamiento fotográfico.

Todos los trabajos realizados en campo deben documentarse fotográficamente, anotando la ubicación desde donde se realiza la toma, para su futura marca en planos.

Sin ser limitativo, además de la toma general para entender el terreno, las fotografías deben mostrar: la ubicación de cada calicata con su respectiva identificación, profundidad de la calicata, los estratos del terreno, la toma de muestras, el tamaño de la partícula más grande encontrada, ensayos de campo, entre otros, con un mínimo de 6 fotografía por cada sondaje exploratorio.

1.2. Trabajos de gabinete.

Sin ser limitativo, con base en los trabajos de campo, y según se indica en la Norma Técnica E.050 "Suelos y cimentaciones" en su artículo 16, el consultor (PR) emitirá el Informe del Estudio De Mecánica de Suelos, el cual se describe líneas abajo:

1.2.1. Memoria descriptiva.

Los trabajos de campo y de gabinete deben documentarse en la presente Memoria descriptiva, debiendo como mínimo:

- Resumen de las condiciones de cimentación, el cual como mínimo deberá contener:
 - ♦ Tipo de cimentación.
 - ♦ Estrato de apoyo de la cimentación
 - ♦ Parámetros de diseño para la cimentación (profundidad de la cimentación, presión admisible, factor de seguridad por corte y asentamiento diferencial o total)
 - ♦ Parámetros de diseño para la edificación (factor de suelo, periodo según tipo de suelo)
 - ♦ Agresividad del suelo de cimentación
 - ♦ Recomendaciones adicionales



- Información previa: detallar la información recibida de quien solicita el EMS y de la recolecta por el PR.
- Descripción del área de estudio: indicar ubicación del área de estudio, región, provincia, distrito, centro poblado, zona rural, etc. Así como una breve descripción del lugar teniendo en cuenta el área de terreno y sus linderos. Adjuntar mapa de la zona y plano de ubicación y localización.
- Datos generales de la zona: indicar usos anteriores del terreno (cultivo, cantera, relleno sanitario, etc.), como también de las construcciones antiguas, restos arqueológicos y otras semejantes que relacionados al EMS. Además, incluir los datos relevantes sobre los EMS realizados en los terrenos colindantes, así como también una breve descripción del tipo y estado de las estructuras de las edificaciones colindantes (número de pisos incluidos sótanos, tipo y estado de las estructuras y de ser posible tipo y nivel de cimentación).
- Acceso al área de estudio: describir el acceso al área de estudio y los medios de transporte existentes en la zona, así como el tiempo aproximado de llegada al lugar de las localidades más importantes.
- Condición climática y altitud de la zona: describir las condiciones climáticas del lugar que permitan definir el tipo de edificaciones a proyectar, así como sus obras exteriores y otros. Asimismo, informar sobre la temperatura media, máximas y mínimas, la altura sobre el nivel del mar, así como los periodos más óptimos para la construcción.
- Evaluación geológica: describir la geología local de la zona en estudio y definir las unidades geológicas. Evaluación de los fenómenos de geodinámica externa y recomendaciones de mitigación.
- Evaluación geomorfológica: describir la geomorfología local de la zona en estudio.
- Sismicidad: en concordancia con la Norma técnica E.030 Diseño sísmo resistente, proporcionar – como mínimo – el factor de zona (Z), el Factor de Suelo (S) y el Periodo que define la plataforma del espectro para cada tipo de suelo $T_p(s)$ y $T_L(s)$.
- Exploración de campo: describir los puntos de investigación (calicatas, trincheras, perforaciones y auscultaciones), así como de los ensayos efectuados en campo, con referencia a las normas empleadas.
- Ensayos de laboratorio: describir los ensayos efectuados, con referencia a las normas empleadas.
- Caracterización geotécnica: describir los diferentes estratos que constituyen el terreno investigado indicando para cada uno de ellos: origen, nombre y símbolo del grupo del suelo, según el Sistema Unificado de Clasificación de Suelos (SUCS), plasticidad de los finos, consistencia, compactidad, humedad, color, tamaño máximo y

Two handwritten signatures in blue ink. The first signature is a cursive 'Raul B' and the second is a stylized 'A'.

006



"DECENIO DE LA IGUALDAD DE OPORTUNIDADES PARA MUJERES Y HOMBRES"
"AÑO DE LA UNIDAD, LA PAZ Y EL DESARROLLO"



angularidad de las partículas, olor, cementación y otros comentarios (raíces, cavidades, etc.).

- Nivel de la napa freática: precisar la profundidad de la napa freática, indicando la fecha de medición y comentarios sobre su variación en el tiempo.
- Análisis de la cimentación: describir las características físico-mecánicas de los suelos que controlan el diseño de la cimentación. Análisis y diseño de solución para cimentación. Se incluirá memorias de cálculo en cada caso en la que deberán indicarse todos los parámetros utilizados y los resultados obtenidos. Se incluirá como mínimos:
 - ♦ Memoria de cálculo. Los criterios y valores asumidos deben sustentarse técnicamente.
 - ♦ Tipo de cimentación y otras soluciones si las hubiera. Así mismo, profundidad y características de las cimentaciones de edificaciones existentes.
 - ♦ Profundidad de cimentación (Df).
 - ♦ Determinación de la carga de rotura al corte y factor de seguridad (FS). Se deberá de realizar un cuadro de capacidades de carga admisible para varios tipos de cimentación (zapatas cuadradas, rectangulares, corridas y del tipo platea de cimentación), tomando anchos variables para las zapatas (0.6m, 1.0 m, 1.5 m, 2.0 m, 2.5 m y 3.0 m); para el tipo platea se deberá tomar anchos del lado menor de 5.0 m y 7.0 m y del mayor de 14.0 m y 21.0 m. en todos los casos, se utilizará un Factor de Seguridad F.S=3. El análisis se efectúa tanto para futuras edificaciones como para las existentes. Ello en atención a los artículos 20,21 y 22 de la norma E.050.
 - ♦ Estimación de los asentamientos (en atención al artículo 17, 18 y 19 de la norma E.050) que sufrirá la estructura con la carga aplicada (diferenciales y/o totales). El consultor deberá de reportar el nivel de asentamiento o deformación esperada de terreno en función del esfuerzo actuante y la geometría del sistema de fundación seleccionado. Por otro lado, se deberá de indicar el asentamiento tolerable que se ha considerado para la edificación en concordancia con la normatividad vigente, los asentamientos diferenciales no deben de ocasionar una distorsión angular mayor a $L/500$, donde L representa la luz mayor entre los ejes de columnas de la edificación (pudiendo tomar $L=7.0$ m). el análisis se efectúa tanto para futuras edificaciones como para las existentes.
 - ♦ Diagnóstico sobre la presencia de algún riesgo geotécnico in situ, como licuación de los suelos, potencial de colapso de los suelos, inestabilidad de taludes, suelos expansivos, etc.

[Handwritten signature and initials]

005



- ♦ Indicación de las precauciones especiales que deberá tomar el diseñador, como consecuencia de las características particulares del terreno investigado (efecto de la napa freática, contenido de sales agresivas al concreto, etc.).
 - ♦ Parámetros para el diseño de muros de contención y/o calzada.
 - ♦ Otros parámetros que se requieran para el diseño o construcción de las estructuras y cuyo valor dependan directamente del suelo.
- Conclusiones: claras y precisas, sin ambigüedades; reportar la conclusión de cada aspecto observado en los puntos anteriores, destacando las prohibiciones que apliquen y que puedan estar referidas al uso de un sistema de fundación en particular o una profundidad límite para algún tipo de excavación; se concluye en función de los aspectos geológicos, geotécnicos, estructurales, sísmicos, hidráulicos, hidrológicos y cualquier otro que sea determinante en la solución que deba adoptarse el proyecto.
 - Recomendaciones: del tipo geotécnico para las diferentes propuestas de cimentación suministradas en el informe, recomendaciones de excavaciones, métodos constructivos, control de deformaciones y distorsión angular, medidas de protección en los procesos constructivos, técnicas para el mejoramiento o estabilización de suelos que pudiesen estar sometidos a algún tipo de amenaza de tipo geológica o geotécnica, tales como presencia de suelos colapsables, licuables o expansivos. En vista de lo amplio que puede llegar a ser las recomendaciones, se sugiere elaborar renglones para las diferentes especialidades involucradas en el proyecto, de forma tal que el informe geotécnico posea un enfoque totalmente práctico y funcional.
 - Parámetros para diseño y construcción de obras de sostenimiento (en cumplimiento con el artículo 16.2.9 de la norma E0.50).
 - Recomendaciones adicionales, relacionadas a taludes, pavimentos, y cualquier condición particular.
- 1.2.2. Plano de ubicación y distribución de puntos de investigación.
Con base en el Plano topográfico del terreno, se desarrollará un plano en planta mostrando la ubicación física de cada punto de investigación considerando para ello el planteamiento arquitectónico (si existiese) precisando la cota en relación al B; de referencia utilizada (si existiese), y empleando la nomenclatura mostrada en la Table 7 de la norma E.050.
- 1.2.3. Perfil Estratigráfico.
En cada punto de investigación, se mostrarán los diferentes estratos que constituyen el terreno en estudio, indicando para cada uno de ellos: origen, nombre y símbolo del grupo del suelo, según el Sistema Unificado de Clasificación de Suelos (SIUCS), plasticidad de los finos, consistencia,

A large handwritten signature in blue ink, followed by some initials and a small mark.

004



**SUB GERENCIA DE
ESTUDIOS Y
SUPERVISIÓN.**

"DECENIO DE LA IGUALDAD DE OPORTUNIDADES PARA MUJERES Y HOMBRES"
"AÑO DE LA UNIDAD, LA PAZ Y EL DESARROLLO"



compacidad, humedad, color, tamaño máximo y angularidad de las partículas, olor, cementación y otros comentarios (raíces, cavidades, etc.).

En forma complementaria, con base en la ubicación de los puntos de investigación, y lo descrito en el párrafo anterior, se desarrollarán un plano que contenga como mínimo cuatro (04) perfiles estratigráficos entre calicatas, siendo dos (02) longitudinal y dos (02) transversal de tal manera que conecte entre calicatas, considerando la simbología de suelos de la Figura 3 de la Norma E.050 y además con una escala adecuada para su visualización correspondiente.

1.2.4. Resultado de ensayos.

Se incluirán los registros completos de todos los ensayos de campo y laboratorio, según los ensayos requeridos, así como los comentarios correspondientes a los resultados obtenidos. Se resalta que los certificados deberán contener la firma del jefe de laboratorio y del ingeniero especialista en geotecnia, y deberán contener el nombre del laboratorio, dirección, teléfono, correo, para la verificación correspondiente.

1.2.5. Registro fotográfico.

Con base en el levantamiento topográfico, se desarrollará un registro fotográfico, donde se ilustrarán los trabajos de campo. Se desarrollarán esquemas en planta, donde se marque la ubicación y dirección de cada toma, incluyendo un número correlativo que debe coincidir con la numeración al pie de cada fotografía.

1.3. Consideraciones complementarias.

En forma complementaria, si se presentase los siguientes casos, el consultor (PR) debe ejecutar las pruebas y ensayos adicionales previa aprobación de la Entidad.

Para realizar dichos estudios complementarios, el Consultor (PR) deberá comunicar a la Entidad el día y hora que se efectuarán los ensayos especiales IN SITU, con un plazo no menor a cinco (5) días de realizar dichos ensayos, donde será obligatorio que el especialista geotécnico de la entidad y del consultor se encuentren "in situ" para la ejecución del ensayo especial, bajo aprobación mediante un protocolo de ensayo.

Los estudios complementarios a considerar, de acuerdo a lo previsto en el primer entregable son los siguientes:

- a) Estrato rocoso: en caso que las cimentaciones se encuentren sobre roca, se deberá realizar ensayos para la verificación de la calidad de la roca, donde se deberá utilizar la extracción del núcleo de la roca (muestra con diamantina) e indicar la calidad de la roca mediante el método del RQD y realizar tres (03) ensayos como mínimo para conocer sus propiedades de resistencia y capacidad de carga admisible en ella.

[Handwritten signatures and initials]

00



- b) Suelos expansivos: En zonas que se encuentren suelos cohesivos y plasticidad alta (CH), se deberá evaluar el potencial de expansión mediante el ensayo expansión unidireccional, según NTP 339.170 (ASTM - D4546), empleando un edómetro (consolidómetro) en laboratorio, determinando el hinchamiento unidimensional del suelo cohesivo, donde las muestras utilizadas deberán de ser obtenidas de pozos a cielo abierto, en condición inalterada del tipo Mib o Mit, de acuerdo al Artículo 37 (suelos expansivos) de la norma E050. Se requerirá como mínimo de tres (03) ensayos.
- c) Suelos arcillosos saturados: en casos que se encuentre un estrato arcilloso, se deberá de realizar el ensayo por consolidación unidireccional, según NTP 339.154 (ASTM-D 2435), empleando un edómetro (consolidómetro) en laboratorio, determinando el esfuerzo de pre consolidación, el asentamiento por consolidación primaria y secundaria, donde las muestras utilizadas deberán de ser obtenidas de pozos a cielo abierto, en condición inalterada del tipo Mib o Mit, de acuerdo al artículo 37 (suelos expansivos) de la norma E050. Se requerirá como mínimo de tres (03) ensayos.
- Además, a lo indicado en el párrafo anterior, se requerirá tres (03) ensayos normalizados de corte por veleta en campo, según NTP 339.168 (ASTM-D 4648).
- d) Suelos licuables: en zonas donde se encuentren suelos granulares finos y algunos suelos cohesivos (arena fina, arena limosa, arena arcillosa, limo arenoso no plástico o grava empacada en matriz constituida por algunos de estos materiales anteriores) ubicados bajo la napa freática, se deberá de realizar el análisis de potencial de licuación por el método de Seed e Idriss, bajo el ensayo del SPT hasta encontrar suelo denso, de acuerdo al Artículo 38 de la Norma E.050. Se requerirá como mínimo tres (03) ensayos.
- e) En casos que las edificaciones estén ubicadas en terrenos próximos o sobre taludes, la capacidad de carga debe de ser calculada teniendo en cuenta la inclinación de la superficie y adicionalmente deberá verificarse la estabilidad del talud donde el factor de seguridad mínima en condición estática será de 1.5 y en condiciones sísmicas 1.25, de acuerdo al artículo 30 de la norma E0.50. para el análisis de estabilidad, se deberán realizar tres (03) puntos de investigación (calicatas) en cada talud, de las cuales se obtendrán dos (02) muestras de cada calicata para ensayos de laboratorio según lo indicado en el punto 3.1.4 "Ensayos de laboratorio", para obtener las propiedades físico mecánicas del suelo, como el ángulo de fricción, cohesión, pesos específico, etc. En el talud. En caso de taludes en roca, se efectuará un levantamiento geológico de detalle, incluyendo en el EMS las clasificaciones geomecánicas, proyecciones estereográficas y el análisis de estabilidad en roca.

Handwritten signature and initials in blue ink.



Gerencia de Servicios Sociales

GRTC

GERENCIA REGIONAL DE
TRANSPORTES Y COMUNICACIONES



**SUB GERENCIA DE
ESTUDIOS Y
SUPERVISIÓN.**

"DECENIO DE LA IGUALDAD DE OPORTUNIDADES PARA MUJERES Y HOMBRES"
"AÑO DE LA UNIDAD, LA PAZ Y EL DESARROLLO"

002



- f) Suelos colapsables: en los lugares donde se conozca o sea evidente la ocurrencia de hundimientos debido a la existencia de suelos colapsables, se evaluará el potencial de colapso del suelo, de conformidad con lo establecido en el Artículo 25 de la norma E0.50. Se requerirá como mínimo tres (03) ensayos.
- g) Amenaza de ataque químico: en los lugares donde se conozca o sea evidente la existencia de napa freática o aguas subterráneas, será necesarias evaluaciones químicas del agua y de los suelos en contacto con la cimentación para determinar las acciones que correspondan para la protección de las cimentaciones, de acuerdo a lo establecido en el Artículo 36 de la norma E.050.

Handwritten signature

Handwritten mark

Handwritten mark

3.1. REQUISITOS DE CALIFICACIÓN

Importante para la Entidad

Los requisitos de calificación que la Entidad **debe** adoptar son los siguientes:

Esta nota deberá ser eliminada una vez culminada la elaboración de las bases.

A	CAPACIDAD LEGAL
HABILITACIÓN	
<u>Requisitos:</u>	
Contar con inscripción vigente en el RNP en la especialidad de CONSULTORÍA EN OBRAS VIALES , PUERTOS Y AFINES . en la categoría C o superior	
Importante	
De conformidad con la Opinión N° 186-2016/DTN, la habilitación de un postor, está relacionada con cierta atribución con la cual debe contar el proveedor para poder llevar a cabo la actividad materia de contratación, este es el caso de las actividades reguladas por normas en las cuales se establecen determinados requisitos que las empresas deben cumplir a efectos de estar habilitadas para la ejecución de determinado servicio o estar autorizadas para la comercialización de ciertos bienes en el mercado.	
<u>Acreditación:</u>	
Copia del Registro Nacional de Proveedores-RNP	
Importante	
En el caso de consorcios, todos los integrantes deben acreditar este requisito.	

B	CAPACIDAD TÉCNICA Y PROFESIONAL	
B.1	CALIFICACIONES DEL PERSONAL CLAVE	
FORMACIÓN ACADÉMICA		
<u>Requisitos:</u>		
TÍTULO PROFESIONAL, COLEGIADO Y HABILITADO del personal clave requerido como:		
CARGO	CANTIDAD	PROFESION
Jefe de proyecto	1	Ingeniero civil
Especialista en infraestructura vial	1	Ingeniero civil
Especialista en mecánica de suelos, concreto y/o asfalto	1	Ingeniero geólogo , Ingeniero Civil
Especialista en medio ambiente	1	Ingeniero en gestión ambiental, Ingeniero ambiental
<u>Acreditación:</u>		
De conformidad con el numeral 49.3 del artículo 49 y el literal e) del numeral 139.1 del artículo 139 del Reglamento este requisito de calificación se acredita para la suscripción del contrato.		
Importante		
De conformidad con el artículo 186 del Reglamento el supervisor, debe cumplir con las mismas calificaciones profesionales establecidas para el residente de obra. Asimismo, el jefe del proyecto para la elaboración del expediente técnico debe cumplir con las calificaciones exigidas en el artículo 188 del Reglamento.		

B.2 EXPERIENCIA DEL PERSONAL CLAVE

Requisitos:

Cargo	Cantidad	Actividades, Labores y funciones a desarrollar
Jefe de Proyecto	1	Experiencia de un (01) año o dos (02) servicios como: consultor, en la elaboración de estudios a nivel de inversión (elaboración de expedientes técnicos, estudios definitivos) vinculados a infraestructura vial (terrestre o portuaria).
Especialista en infraestructura vial	1	Experiencia de un (01) año o dos (02) servicios como: especialista en infraestructura vial, o ingeniero de especialista en estructuras para la elaboración de expedientes técnico, estudios definitivos, vinculados a infraestructura vial (terrestre o portuaria).
Especialista en mecánica de suelos, concreto y/o asfalto	1	Experiencia de dos (02) años como Especialista en mecánica de suelos, concreto y/o asfalto, en la elaboración de expediente técnico de obra de obras viales; y/o Especialista en mecánica de suelos, concreto y/o asfalto en ejecución y/o supervisión de obras viales.
Especialista en medio ambiente:	1	Experiencia de un (01) año o un (01) servicios como: consultor o especialista en estudios de impactos ambientales (EIA) y/o declaración de impacto ambiental (DIA), y/o FITSA en la elaboración de estudios a nivel de inversión (elaboración de expedientes técnicos, estudios definitivos) vinculados a infraestructura vial (terrestre o portuaria).

Acreditación:

De conformidad con el numeral 49.3 del artículo 49 y el literal e) del numeral 139.1 del artículo 139 del Reglamento este requisito de calificación se acredita para la suscripción del contrato.

Importante

De conformidad con el artículo 186 del Reglamento el supervisor, debe cumplir con la misma experiencia establecida para el residente de obra. Asimismo, el jefe del proyecto para la elaboración del expediente técnico debe cumplir con la experiencia exigida en el artículo 188 del Reglamento.

B	CAPACIDAD TÉCNICA Y PROFESIONAL
C	EXPERIENCIA DEL POSTOR EN LA ESPECIALIDAD
	<p><u>Requisitos:</u></p> <p>El postor debe acreditar un monto facturado acumulado equivalente a (1) VECES EL VALOR REFERENCIAL DE LA CONTRATACIÓN, por la contratación de servicios de consultoría de obra iguales o similares al objeto de la convocatoria, durante los diez (10) años anteriores a la fecha de la presentación de ofertas que se computarán desde la fecha de la conformidad o emisión del comprobante de pago, según corresponda.</p> <p>Se consideran servicios de consultoría de obra similares a los siguientes Elaboración de proyectos a nivel de inversión de obras, (elaboración de expediente, estudios definitivos de proyectos de inversión en: Infraestructura vial terrestre (veredas peatonales, caminos vecinales, carreteras o vías urbanas) y /o e infraestructuras portuarias (embarcaderos fluviales; lacustres y/o marítimos) vinculados a proyectos de inversión pública.</p> <p><u>Acreditación:</u></p> <p>La experiencia del postor en la especialidad se acreditará con copia simple de (i) contratos u órdenes de servicios y su respectiva conformidad, constancia de prestación o liquidación del contrato; o (ii) comprobantes de pago cuya cancelación se acredite documental y fehacientemente, con voucher de depósito, nota de abono, reporte de estado de cuenta, cualquier otro documento emitido por Entidad del sistema financiero que acredite el abono o mediante cancelación en el mismo comprobante de pago¹⁷.</p> <p>Los postores pueden presentar hasta un máximo de veinte (20) contrataciones para acreditar el requisito de calificación y el factor "Experiencia de Postor en la Especialidad".</p> <p>En caso los postores presenten varios comprobantes de pago para acreditar una sola contratación, se debe acreditar que corresponden a dicha contratación; de lo contrario, se asumirá que los comprobantes acreditan contrataciones independientes, en cuyo caso solo se considerará, las veinte (20) primeras contrataciones indicadas en el Anexo N° 8 referido a la Experiencia del Postor en la Especialidad.</p> <p>En el caso de servicios de supervisión en ejecución, solo se considera como experiencia la parte del contrato que haya sido ejecutada durante los diez (10) años anteriores a la fecha de presentación de ofertas, debiendo adjuntarse copia de las conformidades correspondientes a tal parte o los respectivos comprobantes de pago cancelados.</p> <p>En los casos que se acredite experiencia adquirida en consorcio, debe presentarse la promesa de consorcio o el contrato de consorcio del cual se desprenda fehacientemente el porcentaje de las obligaciones que se asumió en el contrato presentado; de lo contrario, no se computará la experiencia proveniente de dicho contrato.</p> <p>Asimismo, cuando se presenten contratos derivados de procesos de selección convocados antes del 20.09.2012, la calificación se ceñirá al método descrito en la Directiva "Participación de Proveedores en Consorcio en las Contrataciones del Estado", debiendo presumirse que el porcentaje de las obligaciones equivale al porcentaje de participación de la promesa de consorcio o del contrato de consorcio. En caso que en dichos documentos no se consigne el porcentaje de participación se presumirá que las obligaciones se ejecutaron en partes iguales.</p> <p>Si el titular de la experiencia no es el postor, consignar si dicha experiencia corresponde a la matriz en caso que el postor sea sucursal, o fue transmitida por reorganización societaria, debiendo acompañar la documentación sustentatoria correspondiente.</p>

¹⁷ Cabe precisar que, de acuerdo con la **Resolución N° 0065-2018-TCE-S1 del Tribunal de Contrataciones del Estado**:

"... el solo sello de cancelado en el comprobante, cuando ha sido colocado por el propio postor, no puede ser considerado como una acreditación que produzca fehacencia en relación a que se encuentra cancelado. Admitir ello equivaldría a considerar como válida la sola declaración del postor afirmando que el comprobante de pago ha sido cancelado"

(...)
"Situación diferente se suscita ante el sello colocado por el cliente del postor [sea utilizando el término "cancelado" o "pagado"] supuesto en el cual sí se contaría con la declaración de un tercero que brinde certeza, ante la cual debiera reconocerse la validez de la experiencia"

Si el postor acredita experiencia de otra persona jurídica como consecuencia de una reorganización societaria, debe presentar adicionalmente el **Anexo N° 9**.

Cuando en los contratos, órdenes de servicio o comprobantes de pago el monto facturado se encuentre expresado en moneda extranjera, debe indicarse el tipo de cambio venta publicado por la Superintendencia de Banca, Seguros y AFP correspondiente a la fecha de suscripción del contrato, de emisión de la orden de servicio o de cancelación del comprobante de pago, según corresponda.

Sin perjuicio de lo anterior, los postores deben llenar y presentar el **Anexo N° 8** referido a la Experiencia del Postor en la Especialidad.

Importante

- *El órgano encargado de las contrataciones o el comité de selección, según corresponda, debe valorar de manera integral los documentos presentados por el postor para acreditar la experiencia. En tal sentido, aun cuando en los documentos presentados la denominación del objeto contractual no coincida literalmente con el previsto en las bases, se deberá validar la experiencia si las actividades que ejecutó el postor corresponden a la experiencia requerida.*
- *En el caso de consorcios, la calificación de la experiencia se realiza conforme a la Directiva "Participación de Proveedores en Consorcio en las Contrataciones del Estado".*

Importante

- *Si como resultado de una consulta u observación corresponde precisarse o ajustarse el requerimiento, se solicita la autorización del área usuaria y se pone de conocimiento de tal hecho a la dependencia que aprobó el expediente de contratación, de conformidad con el numeral 72.3 del artículo 72 del Reglamento.*
- *El cumplimiento de los Términos de Referencia se realiza mediante la presentación de una declaración jurada. De ser el caso, adicionalmente la Entidad puede solicitar documentación que acredite el cumplimiento del algún componente de estos. Para dicho efecto consignará de manera detallada los documentos que deben presentar los postores en el literal a.5) del numeral 2.2.1.1 de esta sección de las bases.*
- *Los requisitos de calificación determinan si los postores cuentan con las capacidades necesarias para ejecutar el contrato, lo que debe ser acreditado documentalmente, y no mediante declaración jurada.*

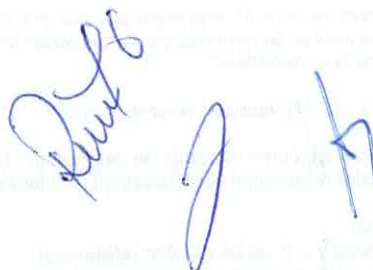

CAPÍTULO IV FACTORES DE EVALUACIÓN

EVALUACIÓN TÉCNICA (Puntaje: 100 Puntos)

FACTORES DE EVALUACIÓN		PUNTAJE / METODOLOGÍA PARA SU ASIGNACIÓN
A.	EXPERIENCIA DEL POSTOR EN LA ESPECIALIDAD	75 puntos
	<p><u>Evaluación:</u></p> <p>El postor debe acreditar un monto facturado acumulado equivalente a Dos (2) veces el valor referencial, por la contratación de servicios de consultoría de obra iguales o similares al objeto de la convocatoria, durante los diez (10) años anteriores a la fecha de la presentación de ofertas que se computarán desde la fecha de la conformidad o emisión del comprobante de pago, según corresponda.</p> <p><u>Acreditación:</u></p> <p>La experiencia en la especialidad se acreditará con copia simple de (i) contratos u órdenes de servicios y su respectiva conformidad, constancia de prestación o liquidación del contrato; o (ii) comprobantes de pago cuya cancelación se acredite documental y fehacientemente, con voucher de depósito, nota de abono, reporte de estado de cuenta, cualquier otro documento emitido por Entidad del sistema financiero que acredite el abono o mediante cancelación en el mismo comprobante de pago¹⁸.</p> <p>Las disposiciones sobre el requisito de calificación "Experiencia del postor en la especialidad" previstas en el literal C del numeral 3.2 del Capítulo III de la presente sección de las bases resultan aplicables para el presente factor.</p>	<p>M = Monto facturado acumulado por el postor por la prestación de servicios de consultoría en la especialidad</p> <p>M \geq 2¹⁹ vez el valor referencial:</p> <p style="text-align: right;">75 puntos</p> <p>M \geq 1.5 veces el valor referencial y < 2 vez el valor referencial:</p> <p style="text-align: right;">60 puntos</p> <p>M > 1.0²⁰ veces el valor referencial y < 1.5 veces el valor referencial:</p> <p style="text-align: right;">50 puntos</p>

¹⁸ Cabe precisar que, de acuerdo con la Resolución N° 0065-2018-TCE-S1 del Tribunal de Contrataciones del Estado:

"... el solo sello de cancelado en el comprobante, cuando ha sido colocado por el propio postor, no puede ser considerado como una acreditación que produzca fehaciencia en relación a que se encuentra cancelado. Admitir ello equivaldría a considerar como válida la sola declaración del postor afirmando que el comprobante de pago ha sido cancelado"

(...)

"Situación diferente se suscita ante el sello colocado por el cliente del postor [sea utilizando el término "cancelado" o "pagado"] supuesto en el cual sí se contaría con la declaración de un tercero que brinde certeza, ante la cual debiera reconocerse la validez de la experiencia".

¹⁹ El monto no puede ser mayor a tres (3) veces el valor referencial.

²⁰ El monto debe ser mayor al requerido como requisito de calificación. En ese sentido, si por ejemplo se solicitó como requisito de calificación una (1) vez el valor referencial la metodología del factor de evaluación podría ser la siguiente:

M \geq 2 veces el valor referencial

M \geq 1.5 veces el valor referencial y < 2 veces el valor referencial

M > 1 vez el valor referencial y < 1.5 veces el valor referencial

75 puntos

60 puntos

50 puntos

FACTORES DE EVALUACIÓN		PUNTAJE / METODOLOGÍA PARA SU ASIGNACIÓN
B.	METODOLOGÍA PROPUESTA	25 puntos
<p><u>Evaluación:</u></p> <p>Se evaluará la metodología propuesta por el postor para la ejecución de la consultoría de obra, cuyo contenido mínimo es el siguiente:</p> <p>Presentación de un Plan de Trabajo, conforme los términos de referencia, debiendo guardar un orden de acuerdo con la cronología del servicio en el tiempo, alcances del servicio e hitos de entrega; el consultor que desarrolle una metodología de trabajo que le permita cumplir con las exigencias de los términos de referencia, de tal forma que evidencie:</p> <ol style="list-style-type: none"> 1. Relación de actividades durante el desarrollo de la consultoría, que incluya los alcances del servicio, hitos de entrega y obligaciones del consultor. 2. Organigrama del personal y programa de asignación del personal y recursos. Deberá realizar un organigrama que muestre al personal y recursos que participarán en la consultoría de obra, de acuerdo al coeficiente de participación e inicio efectivo en el servicio. 3. Programación GANTT y PERT CPM del servicio y del personal y recursos. Deberá realizar la programación GANTT y PERT CPM, teniendo en cuenta los puntos 1 y 2. 4. Matriz de asignación de responsabilidades para lo cual, deberá realizarse teniendo en cuenta los puntos 2 y 3 señalando en cada etapa las responsabilidades que les corresponde por especialidad. <p><u>Acreditación:</u></p> <p>Se acreditará mediante la presentación del documento que sustente la metodología propuesta.</p>		<p>Desarrolla la metodología que sustenta la oferta 25 puntos</p> <p>No desarrolla la metodología que sustenta la oferta 0 puntos</p>

Para acceder a la etapa de evaluación económica, el postor debe obtener un **puntaje técnico mínimo de ochenta (80) puntos**.

Importante

- Los factores de evaluación elaborados por el comité de selección guardan vinculación, razonabilidad y proporcionalidad con el objeto de la contratación. Asimismo, estos no pueden calificar con puntaje el cumplimiento de los Términos de Referencia ni los requisitos de calificación.
- Las ofertas técnicas que no alcancen el puntaje mínimo especificado son descalificadas.

EVALUACIÓN ECONÓMICA (Puntaje: 100 Puntos)

FACTOR DE EVALUACIÓN		PUNTAJE / METODOLOGÍA PARA SU ASIGNACIÓN
A. PRECIO		
<u>Evaluación:</u> Se evaluará considerando la oferta económica del postor. <u>Acreditación:</u> Se acreditará mediante el documento que contiene la oferta económica (Anexo N° 6).		<p>La evaluación consistirá en asignar un puntaje de cien (100) puntos a la oferta de precio más bajo y otorga a las demás ofertas puntajes inversamente proporcionales a sus respectivos precios, según la siguiente fórmula:</p> $P_i = \frac{O_m \times PMP}{O_i}$ <p>Donde: I = Oferta Pi = Puntaje de la oferta a evaluar Oi = Precio i Om = Precio de la oferta más baja PMP = Puntaje máximo del precio</p>
PUNTAJE TOTAL		100 puntos



CAPÍTULO V PROFORMA DEL CONTRATO

Importante

Dependiendo del objeto del contrato, de resultar indispensable, puede incluirse cláusulas adicionales o la adecuación de las propuestas en el presente documento, las que en ningún caso pueden contemplar disposiciones contrarias a la normativa vigente ni a lo señalado en este capítulo.

Conste por el presente documento, la contratación del servicio de consultoría de obra [CONSIGNAR LA DENOMINACIÓN DE LA CONVOCATORIA], que celebra de una parte [CONSIGNAR EL NOMBRE DE LA ENTIDAD], en adelante LA ENTIDAD, con RUC N° [...], con domicilio legal en [...], representada por [...], identificado con DNI N° [...], y de otra parte [...], con RUC N° [...], con domicilio legal en [...], inscrita en la Ficha N° [...] Asiento N° [...] del Registro de Personas Jurídicas de la ciudad de [...], debidamente representado por su Representante Legal, [...], con DNI N° [...], según poder inscrito en la Ficha N° [...], Asiento N° [...] del Registro de Personas Jurídicas de la ciudad de [...], a quien en adelante se le denominará EL CONTRATISTA en los términos y condiciones siguientes:

CLÁUSULA PRIMERA: ANTECEDENTES

Con fecha [...], el órgano encargado de las contrataciones o el comité de selección, según corresponda, adjudicó la buena pro de la **ADJUDICACIÓN SIMPLIFICADA N° [CONSIGNAR NOMENCLATURA DEL PROCEDIMIENTO DE SELECCIÓN]** para la contratación de [CONSIGNAR LA DENOMINACIÓN DE LA CONVOCATORIA], a [INDICAR NOMBRE DEL GANADOR DE LA BUENA PRO], cuyos detalles e importe constan en los documentos integrantes del presente contrato.

CLÁUSULA SEGUNDA: OBJETO

El presente contrato tiene por objeto [CONSIGNAR EL OBJETO DE LA CONTRATACIÓN].

CLÁUSULA TERCERA: MONTO CONTRACTUAL

El monto total del presente contrato asciende a [CONSIGNAR MONEDA Y MONTO], que incluye todos los impuestos de Ley.

Este monto comprende el costo del servicio de consultoría de obra, todos los tributos, seguros, transporte, inspecciones, pruebas y, de ser el caso, los costos laborales conforme a la legislación vigente, así como cualquier otro concepto que pueda tener incidencia sobre la ejecución del servicio de consultoría de obra materia del presente contrato.

CLÁUSULA CUARTA: DEL PAGO²¹

LA ENTIDAD se obliga a pagar la contraprestación a EL CONTRATISTA en [INDICAR MONEDA], en [INDICAR SI SE TRATA DE PAGO ÚNICO, PAGOS PARCIALES O PAGOS PERIÓDICOS O SEGÚN TARIFA EN EL CASO DE PROCEDIMIENTOS DE SUPERVISIÓN DE LA ELABORACIÓN DE EXPEDIENTES TÉCNICOS Y SUPERVISIÓN DE OBRAS CONVOCADOS BAJO EL SISTEMA DE CONTRATACIÓN DE TARIFAS], luego de la recepción formal y completa de la documentación correspondiente, según lo establecido en el artículo 171 del Reglamento de la Ley de Contrataciones del Estado.

Para tal efecto, el responsable de otorgar la conformidad de la prestación deberá hacerlo en un plazo que no excederá de los quince (15) días, bajo responsabilidad de dicho funcionario.

LA ENTIDAD debe efectuar el pago dentro de los diez (10) días calendario siguientes de otorgada la conformidad de los servicios, siempre que se verifiquen las condiciones establecidas en el contrato para ello, bajo responsabilidad del funcionario competente.

En caso de retraso en el pago por parte de LA ENTIDAD, salvo que se deba a caso fortuito o fuerza mayor, EL CONTRATISTA tendrá derecho al pago de intereses legales conforme a lo establecido

²¹ En cada caso concreto, dependiendo de la naturaleza del contrato, podrá adicionarse la información que resulte pertinente a efectos de generar el pago.

en el artículo 39 de la Ley de Contrataciones del Estado y en el artículo 171 de su Reglamento, los que se computan desde la oportunidad en que el pago debió efectuarse.

CLÁUSULA QUINTA: DEL PLAZO DE LA EJECUCIÓN DE LA PRESTACIÓN

El plazo de ejecución del presente contrato es de [.....], el mismo que se computa desde [CONSIGNAR SI ES DEL DÍA SIGUIENTE DEL PERFECCIONAMIENTO DEL CONTRATO, DESDE LA FECHA QUE SE ESTABLEZCA EN EL CONTRATO O DESDE LA FECHA EN QUE SE CUMPLAN LAS CONDICIONES PREVISTAS EN EL CONTRATO PARA EL INICIO DE LA EJECUCIÓN, DEBIENDO INDICAR LAS MISMAS EN ESTE ÚLTIMO CASO].

Importante para la Entidad

De preverse en los Términos de Referencia la ejecución de actividades de instalación, implementación u otros que deban realizarse de manera previa al inicio del plazo de ejecución, se debe consignar lo siguiente:

"El plazo para la [CONSIGNAR LAS ACTIVIDADES PREVIAS PREVISTAS EN LOS TÉRMINOS DE REFERENCIA] es de [.....], el mismo que se computa desde [INDICAR CONDICIÓN CON LA QUE DICHAS ACTIVIDADES SE INICIAN]."

Incorporar a las bases o eliminar, según corresponda.

Importante para la Entidad

En el caso de contratación de prestaciones accesorias, se puede incluir la siguiente cláusula:

CLÁUSULA ...: PRESTACIONES ACCESORIAS²²

"Las prestaciones accesorias tienen por objeto [CONSIGNAR EL OBJETO DE LAS PRESTACIONES ACCESORIAS]."

El monto de las prestaciones accesorias asciende a [CONSIGNAR MONEDA Y MONTO], que incluye todos los impuestos de Ley.

El plazo de ejecución de las prestaciones accesorias es de [.....], el mismo que se computa desde [CONSIGNAR SI ES DEL DÍA SIGUIENTE DEL CUMPLIMIENTO DE LAS PRESTACIONES PRINCIPALES, DESDE LA FECHA QUE SE ESTABLEZCA EN EL CONTRATO O DESDE LA FECHA EN QUE SE CUMPLAN LAS CONDICIONES PREVISTAS EN EL CONTRATO PARA EL INICIO DE LA EJECUCIÓN DE LAS PRESTACIONES ACCESORIAS, DEBIENDO INDICAR LAS MISMAS EN ESTE ÚLTIMO CASO]."

[DE SER EL CASO, INCLUIR OTROS ASPECTOS RELACIONADOS A LA EJECUCIÓN DE LAS PRESTACIONES ACCESORIAS]."

Incorporar a las bases o eliminar, según corresponda

CLÁUSULA SEXTA: PARTES INTEGRANTES DEL CONTRATO

El presente contrato está conformado por las bases integradas, la oferta ganadora²³, así como los documentos derivados del procedimiento de selección que establezcan obligaciones para las partes.

CLÁUSULA SÉTIMA: GARANTÍAS

EL CONTRATISTA entregó al perfeccionamiento del contrato la respectiva garantía incondicional, solidaria, irrevocable, y de realización automática en el país al solo requerimiento, a favor de LA ENTIDAD, por los conceptos, montos y vigencias siguientes:

- De fiel cumplimiento del contrato: [CONSIGNAR EL MONTO], a través de la [INDICAR EL

²² De conformidad con la Directiva sobre prestaciones accesorias, los contratos relativos al cumplimiento de la(s) prestación(es) principal(es) y de la(s) prestación(es) accesoria(s), pueden estar contenidos en uno o dos documentos. En el supuesto que ambas prestaciones estén contenidas en un mismo documento, estas deben estar claramente diferenciadas, debiendo indicarse entre otros aspectos, el precio y plazo de cada prestación.

²³ La oferta ganadora comprende a la oferta técnica y oferta económica del postor ganador de la buena pro.

TIPO DE GARANTÍA PRESENTADA] N° [INDICAR NÚMERO DEL DOCUMENTO] emitida por [SEÑALAR EMPRESA QUE LA EMITE]. Monto que es equivalente al diez por ciento (10%) del monto del contrato original, la misma que debe mantenerse vigente hasta el consentimiento de la liquidación final.

Importante

Al amparo de lo dispuesto en el numeral 149.4 del artículo 149 del Reglamento de la Ley de Contrataciones del Estado, en los contratos de consultoría de obra, si el postor ganador de la buena pro solicita la retención del diez por ciento (10%) del monto del contrato original como garantía de fiel cumplimiento de contrato, debe consignarse lo siguiente:

"De fiel cumplimiento del contrato: [CONSIGNAR EL MONTO], a través de la retención que debe efectuar LA ENTIDAD, durante la primera mitad del número total de pagos a realizarse, de forma prorrateada, con cargo a ser devuelto a la finalización del mismo."

En el caso que corresponda, consignar lo siguiente:

- Garantía fiel cumplimiento por prestaciones accesorias: [CONSIGNAR EL MONTO], a través de la [INDICAR EL TIPO DE GARANTÍA PRESENTADA] N° [INDICAR NÚMERO DEL DOCUMENTO] emitida por [SEÑALAR EMPRESA QUE LA EMITE], la misma que debe mantenerse vigente hasta el cumplimiento total de las obligaciones garantizadas.

Importante

Al amparo de lo dispuesto en el numeral 151.2 del artículo 151 del Reglamento de la Ley de Contrataciones del Estado, si el postor ganador de la buena pro solicita la retención del diez por ciento (10%) del monto del contrato de la prestación accesorio como garantía de fiel cumplimiento de prestaciones accesorias, debe consignarse lo siguiente:

"De fiel cumplimiento por prestaciones accesorias: [CONSIGNAR EL MONTO], a través de la retención que debe efectuar LA ENTIDAD, durante la primera mitad del número total de pagos a realizarse, de forma prorrateada, con cargo a ser devuelto a la finalización del mismo."

CLÁUSULA OCTAVA: EJECUCIÓN DE GARANTÍAS POR FALTA DE RENOVACIÓN

LA ENTIDAD puede solicitar la ejecución de las garantías cuando EL CONTRATISTA no las hubiere renovado antes de la fecha de su vencimiento, conforme a lo dispuesto en el literal a) del numeral 155.1 del artículo 155 del Reglamento de la Ley de Contrataciones del Estado.

Importante para la Entidad

Sólo en el caso que la Entidad hubiese previsto otorgar adelanto, se debe incluir la siguiente cláusula:

CLÁUSULA NOVENA: ADELANTO DIRECTO

"LA ENTIDAD otorgará [CONSIGNAR NÚMERO DE ADELANTOS A OTORGARSE] adelantos directos por el [CONSIGNAR PORCENTAJE QUE NO DEBE EXCEDER DEL 30% DEL MONTO DEL CONTRATO ORIGINAL] del monto del contrato original.

EL CONTRATISTA debe solicitar los adelantos dentro de [CONSIGNAR EL PLAZO Y OPORTUNIDAD PARA LA SOLICITUD], adjuntando a su solicitud la garantía por adelantos mediante carta fianza o póliza de caución acompañada del comprobante de pago correspondiente. Vencido dicho plazo no procederá la solicitud.

LA ENTIDAD debe entregar el monto solicitado dentro de [CONSIGNAR EL PLAZO] siguientes a la presentación de la solicitud del contratista."

Incorporar a las bases o eliminar, según corresponda.

CLÁUSULA DÉCIMA: CONFORMIDAD DE LA PRESTACIÓN DEL SERVICIO

La conformidad de la prestación del servicio se regula por lo dispuesto en el artículo 168 del

Reglamento de la Ley de Contrataciones del Estado. La conformidad será otorgada por [CONSIGNAR EL ÁREA O UNIDAD ORGÁNICA QUE OTORGARÁ LA CONFORMIDAD].

De existir observaciones, LA ENTIDAD las comunica al CONTRATISTA, indicando claramente el sentido de estas, otorgándole un plazo para subsanar no menor de cinco (5) ni mayor de quince (15) días. Si pese al plazo otorgado, EL CONTRATISTA no cumpliera a cabalidad con la subsanación, LA ENTIDAD puede otorgar al CONTRATISTA periodos adicionales para las correcciones pertinentes. En este supuesto corresponde aplicar la penalidad por mora desde el vencimiento del plazo para subsanar.

Este procedimiento no resulta aplicable cuando la consultoría manifiestamente no cumpla con las características y condiciones ofrecidas, en cuyo caso LA ENTIDAD no otorga la conformidad, debiendo considerarse como no ejecutada la prestación, aplicándose la penalidad que corresponda por cada día de atraso.

CLÁUSULA UNDÉCIMA: DECLARACIÓN JURADA DEL CONTRATISTA

EL CONTRATISTA declara bajo juramento que se compromete a cumplir las obligaciones derivadas del presente contrato, bajo sanción de quedar inhabilitado para contratar con el Estado en caso de incumplimiento.

Importante para la Entidad

En los contratos de consultoría de obras para elaborar los expedientes técnicos de obra, se debe incluir obligatoriamente esta cláusula:

CLÁUSULA: OBLIGACIÓN DE ATENDER LAS CONSULTAS

EL CONTRATISTA asume la obligación de atender las consultas que le remita LA ENTIDAD, dentro de plazo previsto en el numeral 193.7 del artículo 193 del Reglamento de la Ley de Contrataciones del Estado. Ante la falta de absolución de dichas consultas, LA ENTIDAD adopta las acciones correspondientes.

Advertencia

Constituye infracción pasible de sanción según lo previsto en el literal h) del numeral 50.1 del artículo 50 de la Ley, negarse injustificadamente a cumplir las obligaciones derivadas del contrato que deben ejecutarse con posterioridad al pago.

Incorporar a las bases de consultoría de obras para la elaboración de expedientes técnicos o eliminar, según corresponda.

CLÁUSULA DUODÉCIMA: RESPONSABILIDAD POR VICIOS OCULTOS

La conformidad del servicio por parte de LA ENTIDAD no enerva su derecho a reclamar posteriormente por defectos o vicios ocultos, conforme a lo dispuesto por los artículos 40 de la Ley de Contrataciones del Estado y 173 de su Reglamento.

El plazo máximo de responsabilidad del contratista es de [CONSIGNAR TIEMPO EN AÑOS, SEGÚN CORRESPONDA] año(s) contado a partir de la conformidad otorgada por LA ENTIDAD.

Importante para la Entidad

En los contratos de consultoría de obras para elaborar los expedientes técnicos de obra, se debe reemplazar el último párrafo de esta cláusula por el siguiente:

"El plazo máximo de responsabilidad del contratista por errores o deficiencias o por vicios ocultos puede ser reclamada por la Entidad por [CONSIGNAR TIEMPO EN AÑOS, NO MENOR DE TRES (3) AÑOS] años después de la conformidad de obra otorgada por LA ENTIDAD".

En los contratos de consultoría de obras para la supervisión de obra, se debe reemplazar el último párrafo de esta cláusula por el siguiente:

"El plazo máximo de responsabilidad del contratista puede ser reclamada por la Entidad por [CONSIGNAR TIEMPO EN AÑOS, NO MENOR DE SIETE (7) AÑOS] años después de la conformidad de obra otorgada por LA ENTIDAD".

Incorporar a las bases de consultoría de obras para la elaboración de expedientes técnicos o eliminar, según corresponda.

CLÁUSULA DÉCIMA TERCERA: PENALIDADES

Si EL CONTRATISTA incurre en retraso injustificado en la ejecución de las prestaciones objeto del contrato, LA ENTIDAD le aplica automáticamente una penalidad por mora por cada día de atraso, de acuerdo a la siguiente fórmula:

$$\text{Penalidad Diaria} = \frac{0.10 \times \text{monto vigente}}{F \times \text{plazo vigente en días}}$$

Donde:

F = 0.25 para plazos mayores a sesenta (60) días o;

F = 0.40 para plazos menores o iguales a sesenta (60) días.

El retraso se justifica a través de la solicitud de ampliación de plazo debidamente aprobado. Adicionalmente, se considera justificado el retraso y en consecuencia no se aplica penalidad, cuando EL CONTRATISTA acredite, de modo objetivamente sustentado, que el mayor tiempo transcurrido no le resulta imputable. En este último caso la calificación del retraso como justificado por parte de LA ENTIDAD no da lugar al pago de gastos generales ni costos directos de ningún tipo, conforme el numeral 162.5 del artículo 162 del Reglamento de la Ley de Contrataciones del Estado.

Adicionalmente a la penalidad por mora se aplicarán las siguientes penalidades:

Otras penalidades			
N°	Supuestos de aplicación de penalidad	Forma de cálculo	Procedimiento
1	Cuando el personal acreditado permanece menos de sesenta (60) días desde el inicio de su participación en la ejecución del contrato o del íntegro del plazo de ejecución, si este es menor a los sesenta (60) días, de conformidad con las disposiciones establecidas en el numeral 190.2 del artículo 190 del Reglamento.	[INCLUIR LA FORMA DE CÁLCULO, QUE NO PUEDE SER MENOR A LA MITAD DE UNA UNIDAD IMPOSITIVA TRIBUTARIA (0.5 UIT) NI MAYOR A UNA (1) UIT] por cada día de ausencia del personal en el plazo previsto.	Según informe del [CONSIGNAR EL ÁREA USUARIA A CARGO DE LA SUPERVISIÓN DEL CONTRATO].
2	En caso el contratista incumpla con su obligación de ejecutar la prestación con el personal acreditado o debidamente sustituido.	[INCLUIR LA FORMA DE CÁLCULO, QUE NO PUEDE SER MENOR A LA MITAD DE UNA UNIDAD IMPOSITIVA TRIBUTARIA (0.5 UIT) NI MAYOR A UNA (1) UIT] por cada día de ausencia del personal.	Según informe del [CONSIGNAR EL ÁREA USUARIA A CARGO DE LA SUPERVISIÓN DEL CONTRATO].
3	Si como consecuencia de verificar el funcionamiento u operatividad de la infraestructura culminada y las instalaciones y equipos en caso corresponda, el comité de recepción advierte que la obra no se encuentra culminada.	[INCLUIR LA FORMA DE CÁLCULO, QUE NO PUEDE SER MENOR A 1% NI MAYOR A 5%] al monto del contrato de supervisión.	Según informe del comité de recepción.
4	En caso el supervisor de obra no absuelva las consultas o las absuelva fuera del plazo señalado en el numeral 193.3 del artículo	Una (1) UIT por no atender las consultas formuladas por el residente de obra, según lo dispuesto en	Según informe del [CONSIGNAR EL ÁREA USUARIA A CARGO DE LA SUPERVISIÓN DEL

193 del Reglamento. ²⁴	el literal b) del numeral 193.10 del artículo 193 del Reglamento.	CONTRATOJ.
(...)		

Importante

De haberse previsto establecer penalidades distintas a la penalidad por mora, incluir dichas penalidades, los supuestos de aplicación de penalidad, la forma de cálculo de la penalidad para cada supuesto y el procedimiento mediante el cual se verifica el supuesto a penalizar, conforme el artículo 163 del Reglamento de la Ley de Contrataciones del Estado.

Estas penalidades se deducen de los pagos a cuenta o del pago final, según corresponda; o si fuera necesario, se cobra del monto resultante de la ejecución de la garantía de fiel cumplimiento.

Estos dos (2) tipos de penalidades pueden alcanzar cada una un monto máximo equivalente al diez por ciento (10%) del monto del contrato vigente, o de ser el caso, del ítem que debió ejecutarse.

Cuando se llegue a cubrir el monto máximo de la penalidad por mora o el monto máximo para otras penalidades, de ser el caso, LA ENTIDAD puede resolver el contrato por incumplimiento.

CLÁUSULA DÉCIMA CUARTA: RESOLUCIÓN DEL CONTRATO

Cualquiera de las partes puede resolver el contrato, de conformidad con el numeral 32.3 del artículo 32 y artículo 36 de la Ley de Contrataciones del Estado, y el artículo 164 de su Reglamento. De darse el caso, LA ENTIDAD procederá de acuerdo a lo establecido en el artículo 165 del Reglamento de la Ley de Contrataciones del Estado.

CLÁUSULA DÉCIMA QUINTA: RESPONSABILIDAD DE LAS PARTES

Cuando se resuelva el contrato por causas imputables a algunas de las partes, se debe resarcir los daños y perjuicios ocasionados, a través de la indemnización correspondiente. Ello no obsta la aplicación de las sanciones administrativas, penales y pecuniarias a que dicho incumplimiento diere lugar, en el caso que éstas correspondan.

Lo señalado precedentemente no exime a ninguna de las partes del cumplimiento de las demás obligaciones previstas en el presente contrato.

CLÁUSULA DÉCIMA SEXTA: ANTICORRUPCIÓN

EL CONTRATISTA declara y garantiza no haber, directa o indirectamente, o tratándose de una persona jurídica a través de sus socios, integrantes de los órganos de administración, apoderados, representantes legales, funcionarios, asesores o personas vinculadas a las que se refiere el artículo 7 del Reglamento de la Ley de Contrataciones del Estado, ofrecido, negociado o efectuado, cualquier pago o, en general, cualquier beneficio o incentivo ilegal en relación al contrato.

Asimismo, el CONTRATISTA se obliga a conducirse en todo momento, durante la ejecución del contrato, con honestidad, probidad, veracidad e integridad y de no cometer actos ilegales o de corrupción, directa o indirectamente o a través de sus socios, accionistas, participacionistas, integrantes de los órganos de administración, apoderados, representantes legales, funcionarios, asesores y personas vinculadas a las que se refiere el artículo 7 del Reglamento de la Ley de Contrataciones del Estado.

Además, EL CONTRATISTA se compromete a i) comunicar a las autoridades competentes, de manera directa y oportuna, cualquier acto o conducta ilícita o corrupta de la que tuviera conocimiento; y ii) adoptar medidas técnicas, organizativas y/o de personal apropiadas para evitar los referidos actos o prácticas.

Finalmente, EL CONTRATISTA se compromete a no colocar a los funcionarios públicos con los que deba interactuar, en situaciones reñidas con la ética. En tal sentido, reconoce y acepta la prohibición de ofrecerles a éstos cualquier tipo de obsequio, donación, beneficio y/o gratificación, ya sea de bienes o servicios, cualquiera sea la finalidad con la que se lo haga.

²⁴ En caso que el objeto de la contratación sea la supervisión de la obra, incluir obligatoriamente esta penalidad.

CLÁUSULA DÉCIMA SÉTIMA: MARCO LEGAL DEL CONTRATO

Sólo en lo no previsto en este contrato, en la Ley de Contrataciones del Estado y su Reglamento, en las directivas que emita el OSCE y demás normativa especial que resulte aplicable, serán de aplicación supletoria las disposiciones pertinentes del Código Civil vigente, cuando corresponda, y demás normas de derecho privado.

CLÁUSULA DÉCIMA OCTAVA: SOLUCIÓN DE CONTROVERSIAS²⁵

Las controversias que surjan entre las partes durante la ejecución del contrato se resuelven mediante conciliación o arbitraje, según el acuerdo de las partes.

Cualquiera de las partes tiene derecho a iniciar el arbitraje a fin de resolver dichas controversias dentro del plazo de caducidad previsto en la Ley de Contrataciones del Estado y su Reglamento.

Facultativamente, cualquiera de las partes tiene el derecho a solicitar una conciliación dentro del plazo de caducidad correspondiente, según lo señalado en el artículo 224 del Reglamento de la Ley de Contrataciones del Estado, sin perjuicio de recurrir al arbitraje, en caso no se llegue a un acuerdo entre ambas partes o se llegue a un acuerdo parcial. Las controversias sobre nulidad del contrato solo pueden ser sometidas a arbitraje.

El Laudo arbitral emitido es inapelable, definitivo y obligatorio para las partes desde el momento de su notificación, según lo previsto en el numeral 45.21 del artículo 45 de la Ley de Contrataciones del Estado.

CLÁUSULA DÉCIMA NOVENA: FACULTAD DE ELEVAR A ESCRITURA PÚBLICA

Cualquiera de las partes puede elevar el presente contrato a Escritura Pública corriendo con todos los gastos que demande esta formalidad.

CLÁUSULA VIGÉSIMA: DOMICILIO PARA EFECTOS DE LA EJECUCIÓN CONTRACTUAL

Las partes declaran el siguiente domicilio para efecto de las notificaciones que se realicen durante la ejecución del presente contrato:

DOMICILIO DE LA ENTIDAD: [.....]

DOMICILIO DEL CONTRATISTA: [CONSIGNAR EL DOMICILIO SEÑALADO POR EL POSTOR GANADOR DE LA BUENA PRO AL PRESENTAR LOS REQUISITOS PARA EL PERFECCIONAMIENTO DEL CONTRATO]

La variación del domicilio aquí declarado de alguna de las partes debe ser comunicada a la otra parte, formalmente y por escrito, con una anticipación no menor de quince (15) días calendario.

De acuerdo con las bases integradas, la oferta y las disposiciones del presente contrato, las partes lo firman por duplicado en señal de conformidad en la ciudad de [.....] al [CONSIGNAR FECHA].

"LA ENTIDAD"

"EL CONTRATISTA"

Importante

Este documento puede firmarse digitalmente si ambas partes cuentan con firma digital, según la Ley N° 27269, Ley de Firmas y Certificados Digitales²⁶.

²⁵ De acuerdo con el numeral 225.3 del artículo 225 del Reglamento, las partes pueden recurrir al arbitraje ad hoc cuando las controversias deriven de procedimientos de selección cuyo valor referencial sea menor o igual a cinco millones con 00/100 soles (S/ 5 000 000,00).

²⁶ Para mayor información sobre la normativa de firmas y certificados digitales ingresar a: <https://www.indecopi.gob.pe/web/firmas-digitales/firmar-y-certificados-digitales>

CAPÍTULO VI
CONSTANCIA DE PRESTACIÓN DE CONSULTORÍA DE OBRA

De conformidad con el artículo 169 del Reglamento, se deja expresa constancia de la culminación de la prestación derivada del contrato mencionado en el numeral 3 del presente documento.

1 DATOS DEL DOCUMENTO	Número del documento				
	Fecha de emisión del documento				
2 DATOS DEL CONTRATISTA	Nombre, denominación o razón social				
	RUC				
	EN CASO EL CONTRATISTA SEA UN CONSORCIO, ADEMÁS SE DEBERÁ REGISTRAR LA SIGUIENTE INFORMACIÓN:				
	Nombre o razón social del integrante del consorcio	RUC	%	Descripción de las obligaciones	
3 DATOS DEL CONTRATO	Número del contrato				
	Tipo y número del procedimiento de selección				
	Objeto del contrato	Elaboración de Expediente Técnico	Supervisión de la elaboración del Expediente Técnico	Supervisión de Obra	
	Descripción del objeto del contrato				
	Fecha de suscripción del contrato				
	Monto total ejecutado del contrato				
	Plazo de ejecución contractual	Plazo original	días calendario		
		Ampliación(es) de plazo	días calendario		
		Total plazo	días calendario		
		Fecha de inicio de la consultoría de obra			
Fecha final de la consultoría de obra					

En caso de elaboración de Expediente Técnico

4 DATOS DEL EXPEDIENTE TÉCNICO	Denominación del proyecto	
	Ubicación del proyecto	
	Monto del presupuesto	

En caso de Supervisión de Obras

5 DATOS DE LA OBRA	Denominación de la obra	
	Ubicación de la obra	
	Número de adicionales de obra	
	Monto total de los adicionales	
	Número de deductivos	
	Monto total de los deductivos	

	Monto total de la obra	
--	------------------------	--

6 APLICACIÓN DE PENALIDADES	Monto de las penalidades por mora	
	Monto de otras penalidades	
	Monto total de las penalidades aplicadas	

7 DATOS DE LA ENTIDAD	Nombre de la Entidad	
	RUC de la Entidad	
	Nombres y apellidos del funcionario que emite la constancia	
	Cargo que ocupa en la Entidad	
	Teléfono de contacto	

8	NOMBRE, FIRMA Y SELLO DEL FUNCIONARIO COMPETENTE
---	--

[Handwritten signature]

[Handwritten mark]

[Handwritten mark]

ANEXOS

Three handwritten signatures in blue ink are located at the bottom of the page. The signature on the left is the most prominent and appears to be 'Rosa'. To its right are two smaller, more stylized signatures.

ANEXO N° 1

DECLARACIÓN JURADA DE DATOS DEL POSTOR

Señores

[CONSIGNAR ÓRGANO ENCARGADO DE LAS CONTRATACIONES O COMITÉ DE SELECCIÓN, SEGÚN CORRESPONDA]

ADJUDICACIÓN SIMPLIFICADA N° [CONSIGNAR NOMENCLATURA DEL PROCEDIMIENTO]

Presente.-

El que se suscribe, [.....], postor y/o Representante Legal de [CONSIGNAR EN CASO DE SER PERSONA JURÍDICA], identificado con [CONSIGNAR TIPO DE DOCUMENTO DE IDENTIDAD] N° [CONSIGNAR NÚMERO DE DOCUMENTO DE IDENTIDAD], con poder inscrito en la localidad de [CONSIGNAR EN CASO DE SER PERSONA JURÍDICA] en la Ficha N° [CONSIGNAR EN CASO DE SER PERSONA JURÍDICA] Asiento N° [CONSIGNAR EN CASO DE SER PERSONA JURÍDICA], **DECLARO BAJO JURAMENTO** que la siguiente información se sujeta a la verdad:

Nombre, Denominación o Razón Social :			
Domicilio Legal :			
RUC :	Teléfono(s) :		
MYPE ²⁷	Si	No	
Correo electrónico :			

Autorización de notificación por correo electrónico:

Autorizo que se notifiquen al correo electrónico indicado las siguientes actuaciones:

1. Solicitud de reducción de la oferta económica.
2. Solicitud de subsanación de los requisitos para perfeccionar el contrato.
3. Solicitud para presentar los documentos para perfeccionar el contrato, según orden de prelación, de conformidad con lo previsto en el artículo 141 del Reglamento.
4. Respuesta a la solicitud de acceso al expediente de contratación.

Asimismo, me comprometo a remitir la confirmación de recepción, en el plazo máximo de dos (2) días hábiles de recibida la comunicación.

[CONSIGNAR CIUDAD Y FECHA]

Firma, Nombres y Apellidos del postor o Representante legal, según corresponda

Importante

La notificación dirigida a la dirección de correo electrónico consignada se entenderá válidamente efectuada cuando la Entidad reciba acuse de recepción.

²⁷ Esta información será verificada por la Entidad en la página web del Ministerio de Trabajo y Promoción del Empleo en la sección consulta de empresas acreditadas en el REMYPE en el link <http://www2.trabajo.gob.pe/servicios-en-linea-2-2/> y se tendrá en consideración, en caso el postor ganador de la buena pro solicite la retención del diez por ciento (10%) del monto del contrato, en calidad de garantía de fiel cumplimiento, según lo señalado en el numeral 149.4 del artículo 149 y el numeral 151.2 del artículo 151 del Reglamento. Asimismo, dicha información se tendrá en cuenta en caso de empate, conforme a lo previsto en el artículo 91 del Reglamento.

Importante

Cuando se trate de consorcios, la declaración jurada es la siguiente:

ANEXO N° 1

DECLARACIÓN JURADA DE DATOS DEL POSTOR

Señores

[CONSIGNAR ÓRGANO ENCARGADO DE LAS CONTRATACIONES O COMITÉ DE SELECCIÓN, SEGÚN CORRESPONDA]

ADJUDICACIÓN SIMPLIFICADA N° [CONSIGNAR NOMENCLATURA DEL PROCEDIMIENTO]

Presente.-

El que se suscribe, [...], representante común del consorcio [CONSIGNAR EL NOMBRE DEL CONSORCIO], identificado con [CONSIGNAR TIPO DE DOCUMENTO DE IDENTIDAD] N° [CONSIGNAR NÚMERO DE DOCUMENTO DE IDENTIDAD], **DECLARO BAJO JURAMENTO** que la siguiente información se sujeta a la verdad:

Datos del consorciado 1				
Nombre, Denominación o Razón Social :				
Domicilio Legal :				
RUC :		Teléfono(s) :		
MYPE ²⁸		Sí	No	
Correo electrónico :				

Datos del consorciado 2				
Nombre, Denominación o Razón Social :				
Domicilio Legal :				
RUC :		Teléfono(s) :		
MYPE ²⁹		Sí	No	
Correo electrónico :				

Datos del consorciado ...				
Nombre, Denominación o Razón Social :				
Domicilio Legal :				
RUC :		Teléfono(s) :		
MYPE ³⁰		Sí	No	
Correo electrónico :				

Autorización de notificación por correo electrónico:

Correo electrónico del consorcio:

Autorizo que se notifiquen al correo electrónico indicado las siguientes actuaciones:

1. Solicitud de reducción de la oferta económica.

²⁸ Esta información será verificada por la Entidad en la página web del Ministerio de Trabajo y Promoción del Empleo en la sección consulta de empresas acreditadas en el REMYPE en el link <http://www2.trabajo.gob.pe/servicios-en-linea-2-2/> y se tendrá en consideración, en caso el consorcio ganador de la buena pro solicite la retención del diez por ciento (10%) del monto del contrato, en calidad de garantía de fiel cumplimiento, según lo señalado en el numeral 149.4 del artículo 149 y el numeral 151.2 del artículo 151 del Reglamento. Asimismo, dicha información se tendrá en cuenta en caso de empate, conforme a lo previsto en el artículo 91 del Reglamento. Para dichos efectos, todos los integrantes del consorcio deben acreditar la condición de micro o pequeña empresa.

²⁹ Ibidem.

³⁰ Ibidem.

2. Solicitud de subsanación de los requisitos para perfeccionar el contrato.
3. Solicitud para presentar los documentos para perfeccionar el contrato, según orden de prelación, de conformidad con lo previsto en el artículo 141 del Reglamento.
4. Respuesta a la solicitud de acceso al expediente de contratación.

Asimismo, me comprometo a remitir la confirmación de recepción, en el plazo máximo de dos (2) días hábiles de recibida la comunicación.

[CONSIGNAR CIUDAD Y FECHA]

.....
**Firma, Nombres y Apellidos del representante
común del consorcio**

Importante

La notificación dirigida a la dirección de correo electrónico consignada se entenderá válidamente efectuada cuando la Entidad reciba acuse de recepción.

ANEXO N° 2

**DECLARACIÓN JURADA
(ART. 52 DEL REGLAMENTO DE LA LEY DE CONTRATACIONES DEL ESTADO)**

Señores

**[CONSIGNAR ÓRGANO ENCARGADO DE LAS CONTRATACIONES O COMITÉ DE SELECCIÓN,
SEGÚN CORRESPONDA]**

ADJUDICACIÓN SIMPLIFICADA N° [CONSIGNAR NOMENCLATURA DEL PROCEDIMIENTO]

Presente. -

Mediante el presente el suscrito, postor y/o Representante Legal de [CONSIGNAR EN CASO DE SER PERSONA JURÍDICA], declaro bajo juramento:

- i. No haber incurrido y me obligo a no incurrir en actos de corrupción, así como a respetar el principio de integridad.
- ii. No tener impedimento para postular en el procedimiento de selección ni para contratar con el Estado, conforme al artículo 11 de la Ley de Contrataciones del Estado.
- iii. Conocer las sanciones contenidas en la Ley de Contrataciones del Estado y su Reglamento, así como las disposiciones aplicables de la Ley N° 27444, Ley del Procedimiento Administrativo General.
- iv. Participar en el presente proceso de contratación en forma independiente sin mediar consulta, comunicación, acuerdo, arreglo o convenio con ningún proveedor; y, conocer las disposiciones del Decreto Legislativo N° 1034, Decreto Legislativo que aprueba la Ley de Represión de Conductas Anticompetitivas.
- v. Conocer, aceptar y someterme a las bases, condiciones y reglas del procedimiento de selección.
- vi. Ser responsable de la veracidad de los documentos e información que presento en el presente procedimiento de selección.
- vii. Comprometerme a mantener la oferta presentada durante el procedimiento de selección y a perfeccionar el contrato, en caso de resultar favorecido con la buena pro.

[CONSIGNAR CIUDAD Y FECHA]

.....
**Firma, Nombres y Apellidos del postor o
Representante legal, según corresponda**

Importante

En el caso de consorcios, cada integrante debe presentar esta declaración jurada, salvo que sea presentada por el representante común del consorcio.



ANEXO N° 3

DECLARACIÓN JURADA DE CUMPLIMIENTO DE LOS TÉRMINOS DE REFERENCIA

Señores

**[CONSIGNAR ÓRGANO ENCARGADO DE LAS CONTRATACIONES O COMITÉ DE SELECCIÓN,
SEGÚN CORRESPONDA]**

ADJUDICACIÓN SIMPLIFICADA N° [CONSIGNAR NOMENCLATURA DEL PROCEDIMIENTO]

Presente.-

Es grato dirigirme a usted, para hacer de su conocimiento que luego de haber examinado las bases y demás documentos del procedimiento de la referencia y, conociendo todos los alcances y las condiciones detalladas en dichos documentos, el postor que suscribe ofrece el servicio de consultoría de obra **[CONSIGNAR EL OBJETO DE LA CONVOCATORIA]**, de conformidad con los Términos de Referencia que se indican en el numeral 3.1 del Capítulo III de la sección específica de las bases y los documentos del procedimiento.

[CONSIGNAR CIUDAD Y FECHA]

.....
**Firma, Nombres y Apellidos del postor o
Representante legal o común, según corresponda**

Importante

Adicionalmente, puede requerirse la presentación de documentación que acredite el cumplimiento de los términos de referencia, conforme a lo indicado en el acápite relacionado al contenido de las ofertas de la presente sección de las bases.



ANEXO N° 4

DECLARACIÓN JURADA DE PLAZO DE PRESTACIÓN DEL SERVICIO DE CONSULTORÍA DE OBRA

Señores

[CONSIGNAR ÓRGANO ENCARGADO DE LAS CONTRATACIONES O COMITÉ DE SELECCIÓN, SEGÚN CORRESPONDA]

ADJUDICACIÓN SIMPLIFICADA N° [CONSIGNAR NOMENCLATURA DEL PROCEDIMIENTO]

Presente.-

Mediante el presente, con pleno conocimiento de las condiciones que se exigen en las bases del procedimiento de la referencia, me comprometo a prestar el servicio de consultoría de obra objeto del presente procedimiento de selección en el plazo de [CONSIGNAR EL PLAZO OFERTADO].

[CONSIGNAR CIUDAD Y FECHA]

.....
**Firma, Nombres y Apellidos del postor o
Representante legal o común, según corresponda**



ANEXO N° 5

PROMESA DE CONSORCIO

(Sólo para el caso en que un consorcio se presente como postor)

Señores

[CONSIGNAR ÓRGANO ENCARGADO DE LAS CONTRATACIONES O COMITÉ DE SELECCIÓN, SEGÚN CORRESPONDA]

ADJUDICACIÓN SIMPLIFICADA N° [CONSIGNAR NOMENCLATURA DEL PROCEDIMIENTO]

Presente.-

Los suscritos declaramos expresamente que hemos convenido en forma irrevocable, durante el lapso que dure el procedimiento de selección, para presentar una oferta conjunta a la **ADJUDICACIÓN SIMPLIFICADA N° [CONSIGNAR NOMENCLATURA DEL PROCEDIMIENTO]**.

Asimismo, en caso de obtener la buena pro, nos comprometemos a formalizar el contrato de consorcio, de conformidad con lo establecido por el artículo 140 del Reglamento de la Ley de Contrataciones del Estado, bajo las siguientes condiciones:

a) Integrantes del consorcio

1. [NOMBRE, DENOMINACIÓN O RAZÓN SOCIAL DEL CONSORCIADO 1].
2. [NOMBRE, DENOMINACIÓN O RAZÓN SOCIAL DEL CONSORCIADO 2].

b) Designamos a [CONSIGNAR NOMBRES Y APELLIDOS DEL REPRESENTANTE COMÚN], identificado con [CONSIGNAR TIPO DE DOCUMENTO DE IDENTIDAD] N° [CONSIGNAR NÚMERO DE DOCUMENTO DE IDENTIDAD], como representante común del consorcio para efectos de participar en todos los actos referidos al procedimiento de selección, suscripción y ejecución del contrato correspondiente con [CONSIGNAR NOMBRE DE LA ENTIDAD].

Asimismo, declaramos que el representante común del consorcio no se encuentra impedido, inhabilitado ni suspendido para contratar con el Estado.

c) Fijamos nuestro domicilio legal común en [.....].

d) Las obligaciones que corresponden a cada uno de los integrantes del consorcio son las siguientes:

1. OBLIGACIONES DE [NOMBRE, DENOMINACIÓN O RAZÓN SOCIAL DEL CONSORCIADO 1] [%]³¹

[DESCRIBIR LAS OBLIGACIONES DEL CONSORCIADO 1]

2. OBLIGACIONES DE [NOMBRE, DENOMINACIÓN O RAZÓN SOCIAL DEL CONSORCIADO 2] [%]³²

[DESCRIBIR LAS OBLIGACIONES DEL CONSORCIADO 2]

TOTAL OBLIGACIONES

100%³³

³¹ Consignar únicamente el porcentaje total de las obligaciones, el cual debe ser expresado en número entero, sin decimales.

³² Consignar únicamente el porcentaje total de las obligaciones, el cual debe ser expresado en número entero, sin decimales.

³³ Este porcentaje corresponde a la sumatoria de los porcentajes de las obligaciones de cada uno de los integrantes del consorcio.

[CONSIGNAR CIUDAD Y FECHA]

.....
Consortiado 1

Nombres, apellidos y firma del Consortiado 1
o de su Representante Legal
Tipo y N° de Documento de Identidad

.....
Consortiado 2

Nombres, apellidos y firma del Consortiado 2
o de su Representante Legal
Tipo y N° de Documento de Identidad

Importante

De conformidad con el artículo 52 del Reglamento, las firmas de los integrantes del consorcio deben ser legalizadas.



Importante para la Entidad

En caso de procedimientos bajo el sistema a suma alzada incluir el siguiente anexo:

Esta nota deberá ser eliminada una vez culminada la elaboración de las bases

ANEXO N° 6

OFERTA ECONÓMICA

ÍTEM N° [INDICAR NÚMERO]

Señores

**[CONSIGNAR ÓRGANO ENCARGADO DE LAS CONTRATACIONES O COMITÉ DE SELECCIÓN,
SEGÚN CORRESPONDA]**

ADJUDICACIÓN SIMPLIFICADA N° [CONSIGNAR NOMENCLATURA DEL PROCEDIMIENTO]

Presente.-

Es grato dirigirme a usted, para hacer de su conocimiento que, de acuerdo con las bases, mi oferta económica es la siguiente:

CONCEPTO	OFERTA ECONÓMICA
TOTAL	

La oferta económica [CONSIGNAR LA MONEDA DE LA CONVOCATORIA] incluye todos los tributos, seguros, transporte, inspecciones, pruebas y, de ser el caso, los costos laborales conforme a la legislación vigente, así como cualquier otro concepto que pueda tener incidencia sobre el costo del servicio de consultoría a contratar; excepto la de aquellos postores que gocen de alguna exoneración legal, no incluirán en su oferta económica los tributos respectivos.

[CONSIGNAR CIUDAD Y FECHA]

.....
**Firma, Nombres y Apellidos del postor o
Representante legal o común, según corresponda**

Importante

- El postor debe consignar el monto total de la oferta económica, sin perjuicio, que de resultar favorecido con la buena pro, presente el detalle de precios unitarios y la estructura de costos para el perfeccionamiento del contrato.
- En caso que el postor reduzca su oferta, según lo previsto en el artículo 68 del Reglamento, debe presentar nuevamente este Anexo.
- El postor que goce de alguna exoneración legal, debe indicar que su oferta no incluye el tributo materia de la exoneración, debiendo incluir el siguiente texto:

"Mi oferta no incluye [CONSIGNAR EL TRIBUTO MATERIA DE LA EXONERACIÓN]".

Importante para la Entidad

- En caso de procedimientos según relación de ítems, consignar lo siguiente:
"El postor debe presentar su oferta económica en documentos independientes, en los ítems que se presente".
- En caso de contrataciones que conlleven la ejecución de prestaciones accesorias, consignar lo siguiente:
"El postor debe detallar en su oferta económica, el monto correspondiente a la prestación principal y las prestaciones accesorias".
- Si durante la fase de actos preparatorios, las Entidades advierten que es posible la participación de proveedores que gozan del beneficio de la exoneración del IGV prevista en la Ley N° 27037, Ley de Promoción de la Inversión en la Amazonía, consignar lo siguiente:
"La oferta económica de los postores que presenten la Declaración Jurada de cumplimiento de condiciones para la aplicación de la exoneración del IGV (**Anexo N° 7**), debe encontrarse dentro de los límites del valor referencial sin IGV".

Incluir las disposiciones, según corresponda. Una vez culminada la elaboración de las bases, las notas que no se incorporen deben ser eliminadas.



Importante para la Entidad

En caso de procedimientos bajo el sistema a precios unitarios incluir el siguiente anexo:

Esta nota deberá ser eliminada una vez culminada la elaboración de las bases

ANEXO N° 6

OFERTA ECONÓMICA

ÍTEM N° [INDICAR NÚMERO]

Señores

[CONSIGNAR ÓRGANO ENCARGADO DE LAS CONTRATACIONES O COMITÉ DE SELECCIÓN, SEGÚN CORRESPONDA]

ADJUDICACIÓN SIMPLIFICADA N° [CONSIGNAR NOMENCLATURA DEL PROCEDIMIENTO]

Presente.-

Es grato dirigirme a usted, para hacer de su conocimiento que, de acuerdo con las bases, mi oferta económica es la siguiente:

CONCEPTO	PRECIO UNITARIO	OFERTA ECONÓMICA
TOTAL		

La oferta económica [CONSIGNAR LA MONEDA DE LA CONVOCATORIA] incluye todos los tributos, seguros, transporte, inspecciones, pruebas y, de ser el caso, los costos laborales conforme a la legislación vigente, así como cualquier otro concepto que pueda tener incidencia sobre el costo del servicio de consultoría a contratar; excepto la de aquellos postores que gocen de alguna exoneración legal, no incluirán en su oferta económica los tributos respectivos.

[CONSIGNAR CIUDAD Y FECHA]

.....
**Firma, Nombres y Apellidos del postor o
Representante legal o común, según corresponda**

Importante

- *El postor debe consignar los precios unitarios y subtotales de su oferta económica.*
- *En caso que el postor reduzca su oferta, según lo previsto en el artículo 68 del Reglamento, debe presentar nuevamente este Anexo.*
- *El postor que goce de alguna exoneración legal, debe indicar que su oferta no incluye el tributo materia de la exoneración, debiendo incluir el siguiente texto:*

"Mi oferta no incluye [CONSIGNAR EL TRIBUTO MATERIA DE LA EXONERACIÓN]"

Importante para la Entidad

- *En caso de procedimientos según relación de ítems, consignar lo siguiente:
"El postor debe presentar su oferta económica en documentos independientes, en los ítems que se presente".*
- *En caso de contrataciones que conllevan la ejecución de prestaciones accesorias, consignar lo*

siguiente:

"El postor debe detallar en su oferta económica, el monto correspondiente a la prestación principal y las prestaciones accesorias".

- Si durante la fase de actos preparatorios, las Entidades advierten que es posible la participación de proveedores que gozan del beneficio de la exoneración del IGV prevista en la Ley N° 27037, Ley de Promoción de la Inversión en la Amazonía, consignar lo siguiente:

"La oferta económica de los postores que presenten la Declaración Jurada de cumplimiento de condiciones para la aplicación de la exoneración del IGV (**Anexo N° 7**), debe encontrarse dentro de los límites del valor referencial sin IGV".

Incluir las disposiciones, según corresponda. Una vez culminada la elaboración de las bases, las notas que no se incorporen deben ser eliminadas

[Handwritten signature]

Importante para la Entidad

En caso de procedimientos bajo el sistema de tarifas incluir el siguiente anexo:

Esta nota deberá ser eliminada una vez culminada la elaboración de las bases

ANEXO N° 6

OFERTA ECONÓMICA

ÍTEM N° [INDICAR NÚMERO]

Señores

[CONSIGNAR ÓRGANO ENCARGADO DE LAS CONTRATACIONES O COMITÉ DE SELECCIÓN, SEGÚN CORRESPONDA]

ADJUDICACIÓN SIMPLIFICADA N° [CONSIGNAR NOMENCLATURA DEL PROCEDIMIENTO]

Presente.-

Es grato dirigirme a usted, para hacer de su conocimiento que, de acuerdo con las bases, mi oferta económica es la siguiente:

DESCRIPCIÓN DEL OBJETO	N° DE PERIODOS DE TIEMPO ³⁴	PERIODO O UNIDAD DE TIEMPO DE LA TARIFA ³⁵	TARIFA UNITARIA OFERTADA ³⁶	TOTAL OFERTA ECONÓMICA

Importante para la Entidad

En el caso de supervisión de obras, cuando se haya previsto que las actividades comprenden además la liquidación del contrato de obra, se debe reemplazar por la tabla siguiente:

DESCRIPCIÓN DEL OBJETO	N° DE PERIODOS DE TIEMPO ³⁷	PERIODO O UNIDAD DE TIEMPO ³⁸	TARIFA UNITARIA OFERTADA ³⁹	TOTAL OFERTA ECONÓMICA
Supervisión de obra				
Liquidación de obra				

Incluir o eliminar, según corresponda

³⁴ Número estimado de días, meses, entre otros de la ejecución de la prestación, según lo establecido en las bases.

³⁵ Día, mes, entre otros, según lo establecido en las bases.

³⁶ El postor formula su oferta proponiendo una tarifa fija en base al periodo o unidad de tiempo establecida en las bases.

³⁷ Número estimado de días, meses, entre otros de la ejecución de la prestación, según lo establecido en las bases.

³⁸ Día, mes, entre otros, según lo establecido en las bases.

³⁹ El postor formula su oferta proponiendo una tarifa fija en base al periodo o unidad de tiempo establecida en las bases.

La oferta económica [CONSIGNAR LA MONEDA DE LA CONVOCATORIA] incluye todos los tributos, seguros, transporte, inspecciones, pruebas y, de ser el caso, los costos laborales conforme a la legislación vigente, así como cualquier otro concepto que pueda tener incidencia sobre el costo del servicio de consultoría a contratar; excepto la de aquellos postores que gocen de alguna exoneración legal, no incluirán en su oferta económica los tributos respectivos.

[CONSIGNAR CIUDAD Y FECHA]

**Firma, Nombres y Apellidos del postor o
Representante legal o común, según corresponda**

Importante

- En caso que el postor reduzca su oferta, según lo previsto en el artículo 68 del Reglamento, debe presentar nuevamente este Anexo.
- El postor que goce de alguna exoneración legal, debe indicar que su oferta no incluye el tributo materia de la exoneración, debiendo incluir el siguiente texto:

"Mi oferta no incluye [CONSIGNAR EL TRIBUTO MATERIA DE LA EXONERACIÓN]".

Importante para la Entidad

- En caso de procedimientos según relación de ítems, consignar lo siguiente:
"El postor debe presentar su oferta económica en documentos independientes, en los ítems que se presente".
- En caso de contrataciones que conllevan la ejecución de prestaciones accesorias, consignar lo siguiente:
"El postor debe detallar en su oferta económica, el monto correspondiente a la prestación principal y las prestaciones accesorias".
- Si durante la fase de actos preparatorios, las Entidades advierten que es posible la participación de proveedores que gozan del beneficio de la exoneración del IGV prevista en la Ley N° 27037, Ley de Promoción de la Inversión en la Amazonía, consignar lo siguiente:
"La oferta económica de los postores que presenten la Declaración Jurada de cumplimiento de condiciones para la aplicación de la exoneración del IGV (**Anexo N° 7**), debe encontrarse dentro de los límites del valor referencial sin IGV".

Incluir las disposiciones, según corresponda. Una vez culminada la elaboración de las bases, las notas que no se incorporen deben ser eliminadas



Importante para la Entidad

Si durante la fase de actos preparatorios, las Entidades advierten que es posible la participación de proveedores que gozan del beneficio de la exoneración del IGV prevista en la Ley N° 27037, Ley de Promoción de la Inversión en la Amazonía, incluir el siguiente anexo:

Esta nota deberá ser eliminada una vez culminada la elaboración de las bases.

ANEXO N° 7

DECLARACIÓN JURADA DE CUMPLIMIENTO DE CONDICIONES PARA LA APLICACIÓN DE LA EXONERACIÓN DEL IGV

Señores

[CONSIGNAR ÓRGANO ENCARGADO DE LAS CONTRATACIONES O COMITÉ DE SELECCIÓN, SEGÚN CORRESPONDA]

ADJUDICACIÓN SIMPLIFICADA N° [CONSIGNAR NOMENCLATURA DEL PROCEDIMIENTO]

Presente.-

Mediante el presente el suscrito, postor y/o Representante Legal de [CONSIGNAR EN CASO DE SER PERSONA JURÍDICA], declaro bajo juramento que gozo del beneficio de la exoneración del IGV previsto en la Ley N° 27037, Ley de Promoción de la Inversión en la Amazonía, dado que cumplo con las condiciones siguientes:

- 1.- Que el domicilio fiscal de la empresa⁴⁰ se encuentra ubicada en la Amazonía y coincide con el lugar establecido como sede central (donde tiene su administración y lleva su contabilidad);
- 2.- Que la empresa se encuentra inscrita en las Oficinas Registrales de la Amazonía (exigible en caso de personas jurídicas);
- 3.- Que, al menos el setenta por ciento (70%) de los activos fijos de la empresa se encuentran en la Amazonía; y
- 4.- Que la empresa no presta servicios fuera de la Amazonía.

[CONSIGNAR CIUDAD Y FECHA]

.....
Firma, Nombres y Apellidos del postor o Representante legal, según corresponda

Importante

Cuando se trate de consorcios, esta declaración jurada será presentada por cada uno de los integrantes del consorcio, salvo que se trate de consorcios con contabilidad independiente, en cuyo caso debe ser suscrita por el representante común, debiendo indicar su condición de consorcio con contabilidad independiente y el número de RUC del consorcio.

⁴⁰ En el artículo 1 del "Reglamento de las Disposiciones Tributarias contenidas en la Ley de Promoción de la Inversión en la Amazonía" se define como "empresa" a las "Personas naturales, sociedades conyugales, sucesiones indivisas y personas consideradas jurídicas por la Ley del Impuesto a la Renta, generadoras de rentas de tercera categoría, ubicadas en la Amazonía. Las sociedades conyugales son aquéllas que ejerzan la opción prevista en el Artículo 16 de la Ley del Impuesto a la Renta."

[CONSIGNAR NOMBRE DE LA ENTIDAD]
[CONSIGNAR NOMENCLATURA DEL PROCEDIMIENTO]

ANEXO N° 8

EXPERIENCIA DEL POSTOR EN LA ESPECIALIDAD

Señores

[CONSIGNAR ÓRGANO ENCARGADO DE LAS CONTRATACIONES O COMITÉ DE SELECCIÓN, SEGÚN CORRESPONDA]
ADJUDICACIÓN SIMPLIFICADA N° [CONSIGNAR NOMENCLATURA DEL PROCEDIMIENTO]
Presente -

Mediante el presente, el suscrito detalla la siguiente EXPERIENCIA EN LA ESPECIALIDAD:

CLIENTE	OBJETO DEL CONTRATO	N° CONTRATO / O/S / COMPROBANTE DE PAGO	FECHA DEL CONTRATO O CP ⁴¹	FECHA DE LA CONFORMIDAD DE SER EL CASO ⁴²	EXPERIENCIA PROVENIENTE ⁴³ DE:	MONEDA	IMPORTE ⁴⁴	TIPO DE CAMBIO VENTA ⁴⁵	MONTO FACTURADO ACUMULADO ⁴⁶

⁴¹ Se refiere a la fecha de suscripción del contrato, de la emisión de la Orden de Servicios o de cancelación del comprobante de pago, según corresponda.

⁴² Únicamente, cuando la fecha del perfeccionamiento del contrato, sea previa a los diez (10) años anteriores a la fecha de presentación de ofertas, caso en el cual el postor debe acreditar que la conformidad se emitió dentro de dicho período.

⁴³ Si el titular de la experiencia no es el postor, consignar si dicha experiencia corresponde a la matriz en caso que el postor sea sucursal, o fue transmitida por reorganización societaria, debiendo acompañar la documentación sustentatoria correspondiente. Al respecto, según la Opinión N° 216-2017/DTN "Considerando que la sociedad matriz y la sucursal constituyen la misma persona jurídica, la sucursal puede acreditar como suya la experiencia de su matriz". Del mismo modo, según lo previsto en la Opinión N° 010-2013/DTN, "... en una operación de reorganización societaria que comprende tanto una fusión como una escisión, la sociedad resultante podrá acreditar como suya la experiencia de la sociedad incorporada o absorbida, que se extingue producto de la fusión, asimismo, si en virtud de la escisión se transfiere un bloque patrimonial consistente en una línea de negocio completa, la sociedad resultante podrá acreditar como suya la experiencia de la sociedad escindida, correspondiente a la línea de negocio transmitida. De esta manera, la sociedad resultante podrá emplear la experiencia transmitida, como consecuencia de la reorganización societaria antes descrita, en los futuros procesos de selección en los que participe".

⁴⁴ Se refiere al monto del contrato ejecutado incluido adicionales y reducciones, de ser el caso.

⁴⁵ El tipo de cambio venta debe corresponder al publicado por la SBS correspondiente a la fecha de suscripción del contrato, de la emisión de la Orden de Servicios o de cancelación del comprobante de pago, según corresponda.

⁴⁶ Consignar en la moneda establecida en las bases.



[CONSIGNAR NOMBRE DE LA ENTIDAD]

TOTAL

[CONSIGNAR CIUDAD Y FECHA]

Firma, Nombres y Apellidos del pastor o Representante legal o común, según corresponda

[Signature]

[CONSIGNAR NOMBRE DE LA ENTIDAD]

[CONSIGNAR NOMENCLATURA DEL PROCEDIMIENTO]

ANEXO N° 9

DECLARACIÓN JURADA (NUMERAL 49.4 DEL ARTÍCULO 49 DEL REGLAMENTO)

Señores

**[CONSIGNAR ÓRGANO ENCARGADO DE LAS CONTRATACIONES O COMITÉ DE SELECCIÓN,
SEGÚN CORRESPONDA]**

ADJUDICACIÓN SIMPLIFICADA N° [CONSIGNAR NOMENCLATURA DEL PROCEDIMIENTO]

Presente. -

Mediante el presente el suscrito, postor y/o Representante Legal de [CONSIGNAR EN CASO DE SER PERSONA JURÍDICA], declaro que la experiencia que acredito de la empresa [CONSIGNAR LA DENOMINACIÓN DE LA PERSONA JURÍDICA] como consecuencia de una reorganización societaria, no se encuentra en el supuesto establecido en el numeral 49.4 del artículo 49 del Reglamento.

[CONSIGNAR CIUDAD Y FECHA]

.....
**Firma, Nombres y Apellidos del postor o
Representante legal, según corresponda**

Importante

A efectos de cautelar la veracidad de esta declaración, el postor puede verificar la información de la Relación de Proveedores Sancionados por el Tribunal de Contrataciones del Estado con Sanción Vigente en <http://portal.osce.gob.pe/rnp/content/relación-de-proveedores-sancionados>.

También le asiste dicha facultad al órgano encargado de las contrataciones o al órgano de la Entidad al que se le haya asignado la función de verificación de la oferta presentada por el postor ganador de la buena pro.



[CONSIGNAR NOMBRE DE LA ENTIDAD]

[CONSIGNAR NOMENCLATURA DEL PROCEDIMIENTO]

Importante para la Entidad

En el caso de contratación de servicios consultoría de obra que se presten fuera de la provincia de Lima y Callao, cuyo valor referencial no supere los doscientos mil Soles (S/ 200,000.00) o en procedimientos de selección según relación de ítems cuando algún ítem no supere dicho monto, se debe considerar el siguiente anexo:

Esta nota deberá ser eliminada una vez culminada la elaboración de las bases.

ANEXO N° 10

**SOLICITUD DE BONIFICACIÓN DEL DIEZ POR CIENTO (10%) POR SERVICIOS PRESTADOS FUERA DE LA PROVINCIA DE LIMA Y CALLAO
(DE SER EL CASO, SOLO PRESENTAR ESTA SOLICITUD EN EL ÍTEM [INCLUIR EN CASO CORRESPONDA, EN PROCEDIMIENTOS POR RELACIÓN DE ÍTEMS, CONSIGNANDO EL N° DEL ÍTEM O ÍTEMS CUYO VALOR REFERENCIAL NO SUPERA LOS DOSCIENTOS MIL SOLES (S/ 200,000.00)])**

Señores

[CONSIGNAR ÓRGANO ENCARGADO DE LAS CONTRATACIONES O COMITÉ DE SELECCIÓN, SEGÚN CORRESPONDA]

ADJUDICACIÓN SIMPLIFICADA N° [CONSIGNAR NOMENCLATURA DEL PROCEDIMIENTO]

Presente.-

Mediante el presente el suscrito, postor y/o Representante Legal de [CONSIGNAR EN CASO DE SER PERSONA JURÍDICA], solicito la asignación de la bonificación del diez por ciento (10%) sobre el puntaje total en [EN EL CASO DE PROCEDIMIENTOS DE SELECCIÓN SEGÚN RELACIÓN DE ÍTEMS, CONSIGNAR EL ÍTEM O ÍTEMS, SEGÚN CORRESPONDA, EN LOS QUE SE SOLICITA LA BONIFICACIÓN] debido a que el domicilio de mi representada se encuentra ubicado en la provincia o provincia colindante donde se ejecuta la prestación.

[CONSIGNAR CIUDAD Y FECHA]

.....
Firma, Nombres y Apellidos del postor o Representante legal, según corresponda

Importante

- Para asignar la bonificación, el órgano encargado de las contrataciones o el comité de selección, según corresponda, verifica el domicilio consignado por el postor en el Registro Nacional de Proveedores (RNP).
- Para que el postor pueda acceder a la bonificación, debe cumplir con las condiciones establecidas en el literal f) del artículo 50 del Reglamento.

[CONSIGNAR NOMBRE DE LA ENTIDAD]

[CONSIGNAR NOMENCLATURA DEL PROCEDIMIENTO]

Importante

Cuando se trate de consorcios, la declaración jurada es la siguiente:

ANEXO N° 10

**SOLICITUD DE BONIFICACIÓN DEL DIEZ POR CIENTO (10%) POR SERVICIOS PRESTADOS FUERA DE LA PROVINCIA DE LIMA Y CALLAO
(DE SER EL CASO, SOLO PRESENTAR ESTA SOLICITUD EN EL ÍTEM [INCLUIR EN CASO CORRESPONDA, EN PROCEDIMIENTOS POR RELACIÓN DE ÍTEMS, CONSIGNANDO EL N° DEL ÍTEM O ÍTEMS CUYO VALOR REFERENCIAL NO SUPERA LOS DOSCIENTOS MIL SOLES (S/ 200,000.00)])**

Señores

[CONSIGNAR ÓRGANO ENCARGADO DE LAS CONTRATACIONES O COMITÉ DE SELECCIÓN, SEGÚN CORRESPONDA]

ADJUDICACIÓN SIMPLIFICADA N° [CONSIGNAR NOMENCLATURA DEL PROCEDIMIENTO]

Presente.-

Mediante el presente el que se suscribe, [...], representante común del consorcio [CONSIGNAR EL NOMBRE DEL CONSORCIO], solicito la asignación de la bonificación del diez por ciento (10%) sobre el puntaje total en [CONSIGNAR EL ÍTEM O ÍTEMS, SEGÚN CORRESPONDA, EN LOS QUE SE SOLICITA LA BONIFICACIÓN] debido a que los domicilios de todos los integrantes del consorcio se encuentran ubicados en la provincia o provincias colindantes donde se ejecuta la prestación.

[CONSIGNAR CIUDAD Y FECHA]

.....
**Firma, Nombres y Apellidos del representante
común del consorcio**

Importante

- Para asignar la bonificación, el órgano encargado de las contrataciones o el comité de selección, según corresponda, verifica el domicilio consignado de los integrantes del consorcio, en el Registro Nacional de Proveedores (RNP).
- Para que un consorcio pueda acceder a la bonificación, cada uno de sus integrantes debe cumplir con las condiciones establecidas en el literal f) del artículo 50 del Reglamento.

[CONSIGNAR NOMBRE DE LA ENTIDAD]

[CONSIGNAR NOMENCLATURA DEL PROCEDIMIENTO]

ANEXO Nº 11

SOLICITUD DE BONIFICACIÓN DEL CINCO POR CIENTO (5%) POR TENER LA CONDICIÓN DE MICRO Y PEQUEÑA EMPRESA

Señores

[CONSIGNAR ÓRGANO ENCARGADO DE LAS CONTRATACIONES O COMITÉ DE SELECCIÓN, SEGÚN CORRESPONDA]

ADJUDICACIÓN SIMPLIFICADA Nº [CONSIGNAR NOMENCLATURA DEL PROCEDIMIENTO]

Presente.-

Mediante el presente el suscrito, postor y/o Representante legal de [CONSIGNAR EN CASO DE SER PERSONA JURÍDICA], solicito la asignación de la bonificación del cinco por ciento (5%) sobre el puntaje total obtenido, debido a que mi representada cuenta con la condición de micro y pequeña empresa.

[CONSIGNAR CIUDAD Y FECHA]

.....
Firma, Nombres y Apellidos del postor o Representante legal o común, según corresponda

Importante

- Para asignar la bonificación, el órgano encargado de las contrataciones o comité de selección, según corresponda, verifica la página web del Ministerio de Trabajo y Promoción del Empleo en la sección consulta de empresas acreditadas en el REMYPE en el link <http://www2.trabajo.gob.pe/servicios-en-linea-2-2/>.
- Para que un consorcio pueda acceder a la bonificación, cada uno de sus integrantes debe cumplir con la condición de micro y pequeña empresa.



ANEXO N° 12

**AUTORIZACIÓN DE NOTIFICACIÓN DE LA DECISIÓN DE LA ENTIDAD SOBRE LA
SOLICITUD DE AMPLIACIÓN DE PLAZO MEDIANTE MEDIOS ELECTRÓNICOS DE
COMUNICACIÓN**

(DOCUMENTO A PRESENTAR EN EL PERFECCIONAMIENTO DEL CONTRATO)

Señores

**[CONSIGNAR ÓRGANO ENCARGADO DE LAS CONTRATACIONES O COMITÉ DE SELECCIÓN,
SEGÚN CORRESPONDA]**

ADJUDICACIÓN SIMPLIFICADA N° [CONSIGNAR NOMENCLATURA DEL PROCEDIMIENTO]

Presente.-

El que se suscribe, [...], postor adjudicado y/o Representante Legal de [CONSIGNAR EN CASO DE SER PERSONA JURÍDICA], identificado con [CONSIGNAR TIPO DE DOCUMENTO DE IDENTIDAD] N° [CONSIGNAR NÚMERO DE DOCUMENTO DE IDENTIDAD], autorizo que durante la ejecución del contrato se me notifique al correo electrónico [INDICAR EL CORREO ELECTRÓNICO] lo siguiente:

- ✓ Notificación de la decisión de la Entidad respecto a la solicitud de ampliación de plazo.

[CONSIGNAR CIUDAD Y FECHA]

.....
**Firma, Nombres y Apellidos del postor o
Representante legal o común, según
corresponda**

Importante

La notificación de la decisión de la Entidad respecto a la solicitud de ampliación de plazo se efectúa por medios electrónicos de comunicación, siempre que se cuente con la autorización correspondiente y sea posible obtener un acuse de recibo a través del mecanismo utilizado.

