

**BASES INTEGRADAS DE ADJUDICACIÓN SIMPLIFICADA  
PARA LA CONTRATACIÓN DE SERVICIOS EN GENERAL**

**ADJUDICACIÓN SIMPLIFICADA N°  
34-2024-UNMSM-1**

**CONTRATACIÓN DE SERVICIO DE MANTENIMIENTO DE  
LA INFRAESTRUCTURA DEL COMEDOR UNIVERSITARIO,  
PARA LA MITIGACIÓN DE RIESGOS POR LA OCURRENCIA  
DEL FENÓMENO DEL NIÑO**

## DEBER DE COLABORACIÓN

La Entidad y todo proveedor que se someta a las presentes Bases, sea como participante, postor y/o contratista, deben conducir su actuación conforme a los principios previstos en la Ley de Contrataciones del Estado.

En este contexto, se encuentran obligados a prestar su colaboración al OSCE y a la Secretaría Técnica de la Comisión de Defensa de la Libre Competencia del INDECOPI, en todo momento según corresponda a sus competencias, a fin de comunicar presuntos casos de fraude, colusión y corrupción por parte de los funcionarios y servidores de la Entidad, así como los proveedores y demás actores que participan en el proceso de contratación.

De igual forma, deben poner en conocimiento del OSCE y a la Secretaría Técnica de la Comisión de Defensa de la Libre Competencia del INDECOPI los indicios de conductas anticompetitivas que se presenten durante el proceso de contratación, en los términos del Decreto Legislativo N° 1034, "Ley de Represión de Conductas Anticompetitivas", o norma que la sustituya, así como las demás normas de la materia.

La Entidad y todo proveedor que se someta a las presentes Bases, sea como participante, postor y/o contratista del proceso de contratación deben permitir al OSCE o a la Secretaría Técnica de la Comisión de Defensa de la Libre Competencia del INDECOPI el acceso a la información referida a las contrataciones del Estado que sea requerida, prestar testimonio o absolución de posiciones que se requieran, entre otras formas de colaboración.

## **SECCIÓN GENERAL**

### **DISPOSICIONES COMUNES DEL PROCEDIMIENTO DE SELECCIÓN**

(ESTA SECCIÓN NO DEBE SER MODIFICADA EN NINGÚN EXTREMO, BAJO SANCIÓN DE NULIDAD)

## CAPÍTULO I ETAPAS DEL PROCEDIMIENTO DE SELECCIÓN

### 1.1. REFERENCIAS

Cuando en el presente documento se mencione la palabra Ley, se entiende que se está haciendo referencia a la Ley N° 30225, Ley de Contrataciones del Estado, y cuando se mencione la palabra Reglamento, se entiende que se está haciendo referencia al Reglamento de la Ley de Contrataciones del Estado aprobado por Decreto Supremo N° 344-2018-EF.

Las referidas normas incluyen sus respectivas modificaciones, de ser el caso.

### 1.2. CONVOCATORIA

Se realiza a través de su publicación en el SEACE de conformidad con lo señalado en el artículo 54 del Reglamento, en la fecha señalada en el calendario del procedimiento de selección, debiendo adjuntar las bases y resumen ejecutivo.

### 1.3. REGISTRO DE PARTICIPANTES

El registro de participantes se realiza conforme al artículo 55 del Reglamento. En el caso de un consorcio, basta que se registre uno (1) de sus integrantes.

#### Importante

- *Para registrarse como participante en un procedimiento de selección convocado por las Entidades del Estado Peruano, es necesario que los proveedores cuenten con inscripción vigente y estar habilitados ante el Registro Nacional de Proveedores (RNP) que administra el Organismo Supervisor de las Contrataciones del Estado (OSCE). Para obtener mayor información, se puede ingresar a la siguiente dirección electrónica: [www.rnp.gob.pe](http://www.rnp.gob.pe).*
- *Los proveedores que deseen registrar su participación deben ingresar al SEACE utilizando su Certificado SEACE (usuario y contraseña). Asimismo, deben observar las instrucciones señaladas en el documento de orientación "Guía para el registro de participantes electrónico" publicado en <https://www2.seace.gob.pe/>.*
- *En caso los proveedores no cuenten con inscripción vigente en el RNP y/o se encuentren inhabilitados o suspendidos para ser participantes, postores y/o contratistas, el SEACE restringirá su registro, quedando a potestad de estos intentar nuevamente registrar su participación en el procedimiento de selección en cualquier otro momento, dentro del plazo establecido para dicha etapa, siempre que haya obtenido la vigencia de su inscripción o quedado sin efecto la sanción que le impuso el Tribunal de Contrataciones del Estado.*

### 1.4. FORMULACIÓN DE CONSULTAS Y OBSERVACIONES A LAS BASES

La formulación de consultas y observaciones a las bases se efectúa de conformidad con lo establecido en los numerales 72.1 y 72.2 del artículo 72 del Reglamento, así como el literal a) del artículo 89 del Reglamento.

#### Importante



*No pueden formularse consultas ni observaciones respecto del contenido de una ficha de homologación aprobada. Las consultas y observaciones que se formulen sobre el particular, se tienen como no presentadas.*

### 1.5. ABSOLUCIÓN DE CONSULTAS, OBSERVACIONES E INTEGRACIÓN DE BASES

La absolución de consultas, observaciones e integración de las bases se realizan conforme a las disposiciones previstas en el numeral 72.4 del artículo 72 del Reglamento y el literal a) del artículo 89 del Reglamento.

#### Importante

- *No se absolverán consultas y observaciones a las bases que se presenten en forma física.*
- *Cuando exista divergencia entre lo indicado en el pliego de absolución de consultas y observaciones y la integración de bases, prevalece lo absuelto en el referido pliego; sin perjuicio, del deslinde de responsabilidades correspondiente.*

### 1.6. FORMA DE PRESENTACIÓN DE OFERTAS

Las ofertas se presentan conforme lo establecido en el artículo 59 y en el artículo 90 del Reglamento.

Las declaraciones juradas, formatos o formularios previstos en las bases que conforman la oferta deben estar debidamente firmados por el postor (firma manuscrita o digital, según la Ley N° 27269, Ley de Firmas y Certificados Digitales<sup>1</sup>). Los demás documentos deben ser visados por el postor. En el caso de persona jurídica, por su representante legal, apoderado o mandatario designado para dicho fin y, en el caso de persona natural, por este o su apoderado. No se acepta el pegado de la imagen de una firma o visto. Las ofertas se presentan foliadas.

#### Importante

- *Los formularios electrónicos que se encuentran en el SEACE y que los proveedores deben llenar para presentar sus ofertas, tienen carácter de declaración jurada.*
- *En caso la información contenida en los documentos escaneados que conforman la oferta no coincida con lo declarado a través del SEACE, prevalece la información declarada en los documentos escaneados.*
- *No se tomarán en cuenta las ofertas que se presenten en físico a la Entidad.*

### 1.7. PRESENTACIÓN Y APERTURA DE OFERTAS

El participante presentará su oferta de manera electrónica a través del SEACE, desde las 00:01 horas hasta las 23:59 horas del día establecido para el efecto en el cronograma del procedimiento; adjuntando el archivo digitalizado que contenga los documentos que conforman la oferta de acuerdo a lo requerido en las bases.

El participante debe verificar antes de su envío, bajo su responsabilidad, que el archivo pueda ser descargado y su contenido sea legible.

<sup>1</sup> Para mayor información sobre la normativa de firmas y certificados digitales ingresar a: <https://www.indecopi.gob.pe/web/firmas-digitales/firmar-y-certificados-digitales>

**Importante**

*Los integrantes de un consorcio no pueden presentar ofertas individuales ni conformar más de un consorcio en un procedimiento de selección, o en un determinado ítem cuando se trate de procedimientos de selección según relación de ítems.*

En la apertura electrónica de la oferta, el órgano encargado de las contrataciones o el comité de selección, según corresponda, verifica la presentación de lo exigido en la sección específica de las bases de conformidad con el numeral 73.2 del artículo 73 del Reglamento y determina si las ofertas responden a las características y/o requisitos y condiciones de los Términos de Referencia, detallados en la sección específica de las bases. De no cumplir con lo requerido, la oferta se considera no admitida.

**1.8. EVALUACIÓN DE LAS OFERTAS**

La evaluación de las ofertas se realiza conforme a lo establecido en el numeral 74.1 y el literal a) del numeral 74.2 del artículo 74 del Reglamento.

En el supuesto de que dos (2) o más ofertas empaten, la determinación del orden de prelación de las ofertas empatadas se efectúa siguiendo estrictamente el orden establecido en el numeral 91.1 del artículo 91 del Reglamento.

El desempate mediante sorteo se realiza de manera electrónica a través del SEACE.

**Importante**

*En el caso de contratación de servicios en general que se presten fuera de la provincia de Lima y Callao, cuyo valor estimado no supere los doscientos mil Soles (S/ 200,000.00), a solicitud del postor se asigna una bonificación equivalente al diez por ciento (10%) sobre el puntaje total obtenido por los postores con domicilio en la provincia donde prestará el servicio, o en las provincias colindantes, sean o no pertenecientes al mismo departamento o región. El domicilio es el consignado en la constancia de inscripción ante el RNP<sup>2</sup>. Lo mismo aplica en el caso de procedimientos de selección por relación de ítems, cuando algún ítem no supera el monto señalado anteriormente.*

**1.9. CALIFICACIÓN DE OFERTAS**

La calificación de las ofertas se realiza conforme a lo establecido en los numerales 75.1 y 75.2 del artículo 75 del Reglamento.

**1.10. SUBSANACIÓN DE LAS OFERTAS**

La subsanación de las ofertas se sujeta a lo establecido en el artículo 60 del Reglamento. El plazo que se otorgue para la subsanación no puede ser inferior a un (1) día hábil

La solicitud de subsanación se realiza de manera electrónica a través del SEACE y será remitida al correo electrónico consignado por el postor al momento de realizar su inscripción en el RNP, siendo su responsabilidad el permanente seguimiento de las notificaciones a dicho correo. La notificación de la solicitud se entiende efectuada el día de su envío al correo electrónico.

La presentación de las subsanaciones se realiza a través del SEACE. No se tomará en cuenta la subsanación que se presente en físico a la Entidad.

<sup>2</sup> La constancia de inscripción electrónica se visualizará en el portal web del Registro Nacional de Proveedores: [www.rnp.gob.pe](http://www.rnp.gob.pe)

#### 1.11. RECHAZO DE LAS OFERTAS

Previo al otorgamiento de la buena pro, el órgano encargado de las contrataciones o el comité de selección, según corresponda, revisa las ofertas económicas que cumplen los requisitos de calificación, de conformidad con lo establecido para el rechazo de ofertas, previsto en el artículo 68 del Reglamento, de ser el caso.

De rechazarse alguna de las ofertas calificadas, el órgano encargado de las contrataciones o el comité de selección, según corresponda, revisa el cumplimiento de los requisitos de calificación de los postores que siguen en el orden de prelación, en caso las hubiere.

#### 1.12. OTORGAMIENTO DE LA BUENA PRO

Definida la oferta ganadora, el órgano encargado de las contrataciones o el comité de selección, según corresponda, otorga la buena pro mediante su publicación en el SEACE, incluyendo el cuadro comparativo y las actas debidamente motivadas de los resultados de la admisión, no admisión, evaluación, calificación, descalificación, rechazo y el otorgamiento de la buena pro.

#### 1.13. CONSENTIMIENTO DE LA BUENA PRO

Cuando se hayan presentado dos (2) o más ofertas, el consentimiento de la buena pro se produce a los cinco (5) días hábiles siguientes de la notificación de su otorgamiento, sin que los postores hayan ejercido el derecho de interponer el recurso de apelación.

En caso que se haya presentado una sola oferta, el consentimiento de la buena pro se produce el mismo día de la notificación de su otorgamiento.

El consentimiento del otorgamiento de la buena pro se publica en el SEACE al día hábil siguiente de producido.

##### **Importante**

*Una vez consentido el otorgamiento de la buena pro, el órgano encargado de las contrataciones o el órgano de la Entidad al que se haya asignado tal función realiza la verificación de la oferta presentada por el postor ganador de la buena pro conforme lo establecido en el numeral 64.6 del artículo 64 del Reglamento.*

## CAPÍTULO II

### SOLUCIÓN DE CONTROVERSIAS DURANTE EL PROCEDIMIENTO DE SELECCIÓN

#### 2.1. RECURSO DE APELACIÓN

A través del recurso de apelación se pueden impugnar los actos dictados durante el desarrollo del procedimiento de selección hasta antes del perfeccionamiento del contrato.

El recurso de apelación se presenta ante la Entidad convocante, y es conocido y resuelto por su Titular, cuando el valor estimado sea igual o menor a cincuenta (50) UIT. Cuando el valor estimado sea mayor a dicho monto, el recurso de apelación se presenta ante y es resuelto por el Tribunal de Contrataciones del Estado.

En los procedimientos de selección según relación de ítems, el valor estimado total del procedimiento determina ante quién se presenta el recurso de apelación.

Los actos que declaren la nulidad de oficio, la cancelación del procedimiento de selección y otros actos emitidos por el Titular de la Entidad que afecten la continuidad de este, se impugnan ante el Tribunal de Contrataciones del Estado.

#### Importante

- *Una vez otorgada la buena pro, el órgano encargado de las contrataciones o el comité de selección, según corresponda, está en la obligación de permitir el acceso de los participantes y postores al expediente de contratación, salvo la información calificada como secreta, confidencial o reservada por la normativa de la materia, a más tardar dentro del día siguiente de haberse solicitado por escrito.*

*Luego de otorgada la buena pro no se da a conocer las ofertas cuyos requisitos de calificación no fueron analizados y revisados por el órgano encargado de las contrataciones o el comité de selección, según corresponda.*

- *A efectos de recoger la información de su interés, los postores pueden valerse de distintos medios, tales como: (i) la lectura y/o toma de apuntes, (ii) la captura y almacenamiento de imágenes, e incluso (iii) pueden solicitar copia de la documentación obrante en el expediente, siendo que, en este último caso, la Entidad deberá entregar dicha documentación en el menor tiempo posible, previo pago por tal concepto.*
- *El recurso de apelación se presenta ante la Mesa de Partes del Tribunal o ante las oficinas desconcentradas del OSCE, o en la Unidad de Trámite Documentario de la Entidad, según corresponda.*

#### 2.2. PLAZOS DE INTERPOSICIÓN DEL RECURSO DE APELACIÓN

La apelación contra el otorgamiento de la buena pro o contra los actos dictados con anterioridad a ella se interpone dentro de los cinco (5) días hábiles siguientes de haberse notificado el otorgamiento de la buena pro.

La apelación contra los actos dictados con posterioridad al otorgamiento de la buena pro, contra la declaración de nulidad, cancelación y declaratoria de desierto del procedimiento, se interpone dentro de los cinco (5) días hábiles siguientes de haberse tomado conocimiento del acto que se desea impugnar.

### CAPÍTULO III DEL CONTRATO

#### 3.1. PERFECCIONAMIENTO DEL CONTRATO

Los plazos y el procedimiento para perfeccionar el contrato se realiza conforme a lo indicado en el artículo 141 del Reglamento.

El contrato se perfecciona con la suscripción del documento que lo contiene, salvo en los contratos cuyo monto del valor estimado no supere los doscientos mil Soles (S/ 200,000.00), en los que se puede perfeccionar con la recepción de la orden de servicios, conforme a lo previsto en la sección específica de las bases.

En el caso de procedimientos de selección por relación de ítems, se puede perfeccionar el contrato con la suscripción del documento o con la recepción de una orden de servicios, cuando el valor estimado del ítem corresponda al parámetro establecido en el párrafo anterior.

##### Importante

*El órgano encargado de las contrataciones o el comité de selección, según corresponda, debe consignar en la sección específica de las bases la forma en que se perfeccionará el contrato, sea con la suscripción del contrato o la recepción de la orden de servicios. En caso la Entidad perfeccione el contrato con la recepción de la orden de servicios no debe incluir la proforma del contrato establecida en el Capítulo V de la sección específica de las bases.*

Para perfeccionar el contrato, el postor ganador de la buena pro debe presentar los documentos señalados en el artículo 139 del Reglamento y los previstos en la sección específica de las bases.

#### 3.2. GARANTÍAS

Las garantías que deben otorgar los postores y/o contratistas, según corresponda, son las de fiel cumplimiento del contrato y por los adelantos.

##### 3.2.1. GARANTÍA DE FIEL CUMPLIMIENTO

Como requisito indispensable para perfeccionar el contrato, el postor ganador debe entregar a la Entidad la garantía de fiel cumplimiento del mismo por una suma equivalente al diez por ciento (10%) del monto del contrato original. Esta se mantiene vigente hasta la conformidad de la recepción de la prestación a cargo del contratista.

##### 3.2.2. GARANTÍA DE FIEL CUMPLIMIENTO POR PRESTACIONES ACCESORIAS

En las contrataciones que conllevan la ejecución de prestaciones accesorias, tales como mantenimiento, reparación o actividades afines, se otorga una garantía adicional por una suma equivalente al diez por ciento (10%) del monto del contrato de la prestación accesorio, la misma que debe ser renovada periódicamente hasta el cumplimiento total de las obligaciones garantizadas.

##### Importante

- *En los contratos cuyos montos sean iguales o menores a doscientos mil Soles (S/ 200,000.00), no corresponde presentar garantía de fiel cumplimiento de contrato ni garantía de fiel cumplimiento por prestaciones accesorias. Dicha excepción también aplica a los contratos derivados de procedimientos de selección por relación de ítems, cuando el monto del ítem adjudicado o la sumatoria de los montos de los ítems adjudicados no superen el monto señalado anteriormente, conforme a lo dispuesto en el literal a) del artículo 152 del Reglamento.*
- *En los contratos periódicos de prestación de servicios en general que celebren las Entidades con las micro y pequeñas empresas, estas últimas pueden otorgar como garantía de fiel cumplimiento el diez por ciento (10%) del monto del contrato, porcentaje que es retenido por la Entidad durante la primera mitad del número total de pagos a realizarse, de forma prorrateada en cada pago, con cargo a ser devuelto a la finalización del mismo, conforme lo establecen los numerales 149.4 y 149.5 del artículo 149 del Reglamento y el numeral 151.2 del artículo 151 del Reglamento.*

### 3.2.3. GARANTÍA POR ADELANTO

En caso se haya previsto en la sección específica de las bases la entrega de adelantos, el contratista debe presentar una garantía emitida por idéntico monto conforme a lo estipulado en el artículo 153 del Reglamento.

### 3.3. REQUISITOS DE LAS GARANTÍAS

Las garantías que se presenten deben ser incondicionales, solidarias, irrevocables y de realización automática en el país, al solo requerimiento de la Entidad. Asimismo, deben ser emitidas por empresas que se encuentren bajo la supervisión directa de la Superintendencia de Banca, Seguros y Administradoras Privadas de Fondos de Pensiones y que cuenten con clasificación de riesgo B o superior. Asimismo, deben estar autorizadas para emitir garantías; o estar consideradas en la última lista de bancos extranjeros de primera categoría que periódicamente publica el Banco Central de Reserva del Perú.

#### Importante

*Corresponde a la Entidad verificar que las garantías presentadas por el postor ganador de la buena pro y/o contratista cumplan con los requisitos y condiciones necesarios para su aceptación y eventual ejecución, sin perjuicio de la determinación de las responsabilidades funcionales que correspondan.*

#### Advertencia

*Los funcionarios de las Entidades no deben aceptar garantías emitidas bajo condiciones distintas a las establecidas en el presente numeral, debiendo tener en cuenta lo siguiente:*

- 1. La clasificadora de riesgo que asigna la clasificación a la empresa que emite la garantía debe encontrarse listada en el portal web de la SBS (<http://www.sbs.gob.pe/sistema-financiero/clasificadoras-de-riesgo>).*
- 2. Se debe identificar en la página web de la clasificadora de riesgo respectiva, cuál es la clasificación vigente de la empresa que emite la garantía, considerando la vigencia a la fecha de emisión de la garantía.*
- 3. Para fines de lo establecido en el artículo 148 del Reglamento, la clasificación de riesgo B, incluye las clasificaciones B+ y B.*
- 4. Si la empresa que otorga la garantía cuenta con más de una clasificación de riesgo emitida por distintas empresas listadas en el portal web de la SBS, bastará que en una de ellas cumpla con la clasificación mínima establecida en el Reglamento.*

*En caso exista alguna duda sobre la clasificación de riesgo asignada a la empresa emisora de la garantía, se deberá consultar a la clasificadora de riesgos respectiva.*

*De otro lado, además de cumplir con el requisito referido a la clasificación de riesgo, a efectos de verificar si la empresa emisora se encuentra autorizada por la SBS para emitir garantías, debe revisarse el portal web de dicha Entidad (<http://www.sbs.gob.pe/sistema-financiero/relacion-de-empresas-que-se-encuentran-autorizadas-a-emitar-cartas-fianza>).*

*Los funcionarios competentes deben verificar la autenticidad de la garantía a través de los mecanismos establecidos (consulta web, teléfono u otros) por la empresa emisora.*

### 3.4. EJECUCIÓN DE GARANTÍAS

La Entidad puede solicitar la ejecución de las garantías conforme a los supuestos contemplados en el artículo 155 del Reglamento.

### 3.5. ADELANTOS

La Entidad puede entregar adelantos directos al contratista, los que en ningún caso exceden en conjunto del treinta por ciento (30%) del monto del contrato original, siempre que ello haya sido previsto en la sección específica de las bases.

### 3.6. PENALIDADES

#### 3.6.1. PENALIDAD POR MORA EN LA EJECUCIÓN DE LA PRESTACIÓN

En caso de retraso injustificado del contratista en la ejecución de las prestaciones objeto del contrato, la Entidad le aplica automáticamente una penalidad por mora por cada día de atraso, de conformidad con el artículo 162 del Reglamento.

#### 3.6.2. OTRAS PENALIDADES

La Entidad puede establecer penalidades distintas a la mencionada en el numeral precedente, según lo previsto en el artículo 163 del Reglamento y lo indicado en la sección específica de las bases.

Estos dos tipos de penalidades se calculan en forma independiente y pueden alcanzar cada una un monto máximo equivalente al diez por ciento (10%) del monto del contrato vigente, o de ser el caso, del ítem que debió ejecutarse.

### 3.7. INCUMPLIMIENTO DEL CONTRATO

Las causales para la resolución del contrato, serán aplicadas de conformidad con el artículo 36 de la Ley y 164 del Reglamento.

### 3.8. PAGOS

El pago se realiza después de ejecutada la respectiva prestación, pudiendo contemplarse pagos a cuenta, según la forma establecida en la sección específica de las bases o en el contrato.

La Entidad paga las contraprestaciones pactadas a favor del contratista dentro de los diez (10) días calendario siguientes de otorgada la conformidad de los servicios, siempre que se verifiquen las condiciones establecidas en el contrato para ello, bajo responsabilidad del funcionario competente.

La conformidad se emite en un plazo máximo de siete (7) días de producida la recepción salvo que se requiera efectuar pruebas que permitan verificar el cumplimiento de la obligación, en cuyo caso la conformidad se emite en un plazo máximo de quince (15) días, bajo responsabilidad del funcionario que debe emitir la conformidad.

En el caso que se haya suscrito contrato con un consorcio, el pago se realizará de acuerdo a lo que se indique en el contrato de consorcio.

**Advertencia**

*En caso de retraso en los pagos a cuenta o pago final por parte de la Entidad, salvo que se deba a caso fortuito o fuerza mayor, esta reconoce al contratista los intereses legales correspondientes, de conformidad con el artículo 39 de la Ley y 171 del Reglamento, debiendo repetir contra los responsables de la demora injustificada.*

### 3.9. DISPOSICIONES FINALES

Todos los demás aspectos del presente procedimiento no contemplados en las bases se regirán supletoriamente por la Ley y su Reglamento, así como por las disposiciones legales vigentes.



## **SECCIÓN ESPECÍFICA**

### **CONDICIONES ESPECIALES DEL PROCEDIMIENTO DE SELECCIÓN**

(EN ESTA SECCIÓN LA ENTIDAD DEBERÁ COMPLETAR LA INFORMACIÓN EXIGIDA, DE ACUERDO A LAS INSTRUCCIONES INDICADAS)

## CAPÍTULO I GENERALIDADES

### 1.1. ENTIDAD CONVOCANTE

Nombre : UNIVERSIDAD NACIONAL MAYOR DE SAN MARCOS  
RUC N° : 20148092282  
Domicilio legal : CAL.GERMAN AMEZAGA NRO. 375 - LIMA  
Teléfono: : (01) 6197000  
Correo electrónico: : especialista2.ups@unmsm.edu.pe

### 1.2. OBJETO DE LA CONVOCATORIA

El presente procedimiento de selección tiene por objeto la contratación del **SERVICIO DE MANTENIMIENTO DE LA INFRAESTRUCTURA DEL COMEDOR UNIVERSITARIO, PARA LA MITIGACIÓN DE RIESGOS POR LA OCURRENCIA DEL FENÓMENO DEL NIÑO.**

### 1.3. EXPEDIENTE DE CONTRATACIÓN

El expediente de contratación fue aprobado mediante **APROBACION N°65- DGA-OA-2024** el **23 de abril de 2024**

### 1.4. FUENTE DE FINANCIAMIENTO

**RECURSO ORDINARIOS.**

#### Importante

*La fuente de financiamiento debe corresponder a aquella prevista en la Ley de Equilibrio Financiero del Presupuesto del Sector Público del año fiscal en el cual se convoca el procedimiento de selección.*

### 1.5. SISTEMA DE CONTRATACIÓN

El presente procedimiento se rige por el sistema de **SUMA ALZADA**, de acuerdo con lo establecido en el expediente de contratación respectivo.

### 1.6. DISTRIBUCIÓN DE LA BUENA PRO

NO CORRESPONDE

### 1.7. ALCANCES DEL REQUERIMIENTO

El alcance de la prestación está definido en el Capítulo III de la presente sección de las bases.

### 1.8. PLAZO DE PRESTACIÓN DEL SERVICIO

Los servicios materia de la presente convocatoria se prestarán en el plazo de hasta 30 días calendarios en concordancia con lo establecido en el expediente de contratación.

#### 1.9. COSTO DE REPRODUCCIÓN Y ENTREGA DE BASES

Los participantes registrados tienen el derecho de recabar un ejemplar de las bases, de forma Gratuita para lo cual deberán acercarse a la MESA DE PARTES DE LA OFICINA DE ABASTECIMIENTO (ubicado en el sótano del edificio Jorge Basadre “Sede Central” – Ciudad Universitaria, calle German Amezaga N° 375, Lima 1), en el horario de 9:00 horas a 16:00 horas – Cercado de Lima

##### **Importante**

*El costo de entrega de un ejemplar de las bases no puede exceder el costo de su reproducción.*

#### 1.10. BASE LEGAL

- Ley N° 31953 – Ley del Presupuesto del Sector Público para el Año Fiscal 2024.
- Ley N° 31954 – Ley del Equilibrio Financiero del Presupuesto del Sector Público para el Año Fiscal 2024.
- Ley N° 27806, Ley de Transparencia y de acceso a la información Pública.
- Texto Único Ordenado de la Ley de Contrataciones del Estado, aprobado mediante Decreto Supremo N°344-2018-EF y sus modificatorias.
- Decreto Supremo N° 344-2018-EF, que aprueba el Reglamento de la Ley N° 30225, modificado mediante Decreto Supremo N° 056-2017-EF.
- Directivas del OSCE

Las referidas normas incluyen sus respectivas modificaciones, de ser el caso.

## CAPÍTULO II DEL PROCEDIMIENTO DE SELECCIÓN

### 2.1. CALENDARIO DEL PROCEDIMIENTO DE SELECCIÓN

Según el cronograma de la ficha de selección de la convocatoria publicada en el SEACE.

#### Importante

*De conformidad con la vigesimosegunda Disposición Complementaria Final del Reglamento, en caso la Entidad (Ministerios y sus organismos públicos, programas o proyectos adscritos) haya difundido el requerimiento a través del SEACE siguiendo el procedimiento establecido en dicha disposición, no procede formular consultas u observaciones al requerimiento.*

### 2.2. CONTENIDO DE LAS OFERTAS

La oferta contendrá, además de un índice de documentos<sup>3</sup>, la siguiente documentación:

#### 2.2.1. Documentación de presentación obligatoria

##### 2.2.1.1. Documentos para la admisión de la oferta

- a) Declaración jurada de datos del postor. (**Anexo N° 1**)
- b) Documento que acredite la representación de quien suscribe la oferta.

En caso de persona jurídica, copia del certificado de vigencia de poder del representante legal, apoderado o mandatario designado para tal efecto.

En caso de persona natural, copia del documento nacional de identidad o documento análogo, o del certificado de vigencia de poder otorgado por persona natural, del apoderado o mandatario, según corresponda.

En el caso de consorcios, este documento debe ser presentado por cada uno de los integrantes del consorcio que suscriba la promesa de consorcio, según corresponda.

#### Advertencia

*De acuerdo con el artículo 4 del Decreto Legislativo N° 1246, las Entidades están prohibidas de exigir a los administrados o usuarios la información que puedan obtener directamente mediante la interoperabilidad a que se refieren los artículos 2 y 3 de dicho Decreto Legislativo. En esa medida, si la Entidad es usuaria de la Plataforma de Interoperabilidad del Estado – PIDE<sup>4</sup> y siempre que el servicio web se encuentre activo en el Catálogo de Servicios de dicha plataforma, no corresponderá exigir el certificado de vigencia de poder y/o documento nacional de identidad.*

- c) Declaración jurada de acuerdo con el literal b) del artículo 52 del Reglamento (**Anexo N°2**)
- d) Declaración jurada de cumplimiento de los Términos de Referencia contenidos en el numeral 3.1 del Capítulo III de la presente sección. (**Anexo N° 3**)

<sup>3</sup> La omisión del índice no determina la no admisión de la oferta.

<sup>4</sup> Para mayor información de las Entidades usuarias y del Catálogo de Servicios de la Plataforma de Interoperabilidad del Estado – PIDE ingresar al siguiente enlace <https://www.gobiernodigital.gob.pe/interoperabilidad/>

- e) Declaración jurada de plazo de prestación del servicio. **(Anexo N° 4)**<sup>5</sup>
- f) Promesa de consorcio con firmas legalizadas, de ser el caso, en la que se consigne los integrantes, el representante común, el domicilio común y las obligaciones a las que se compromete cada uno de los integrantes del consorcio así como el porcentaje equivalente a dichas obligaciones. **(Anexo N° 5)**
- g) El precio de la oferta en SOLES. Adjuntar obligatoriamente el **Anexo N° 6**.

El precio total de la oferta y los subtotales que lo componen son expresados con dos (2) decimales. Los precios unitarios pueden ser expresados con más de dos (2) decimales.

#### Importante

- *El órgano encargado de las contrataciones o el comité de selección, según corresponda, verifica la presentación de los documentos requeridos. De no cumplir con lo requerido, la oferta se considera no admitida.*
- *En caso de requerir estructura de costos o análisis de precios, esta se presenta para el perfeccionamiento del contrato.*

#### 2.2.1.2. Documentos para acreditar los requisitos de calificación

Incorporar en la oferta los documentos que acreditan los “**Requisitos de Calificación**” que se detallan en el numeral 3.2 del Capítulo III de la presente sección de las bases.

#### 2.2.2. Documentación de presentación facultativa:

- a) En el caso de microempresas y pequeñas empresas integradas por personas con discapacidad, o en el caso de consorcios conformados en su totalidad por estas empresas, deben presentar la constancia o certificado con el cual acredite su inscripción en el Registro de Empresas Promocionales para Personas con Discapacidad<sup>6</sup>.
- b) Solicitud de bonificación por tener la condición de micro y pequeña empresa. **(Anexo N° 11)**

#### Advertencia

*El órgano encargado de las contrataciones o el comité de selección, según corresponda, no podrá exigir al postor la presentación de documentos que no hayan sido indicados en los acápites “Documentos para la admisión de la oferta”, “Requisitos de calificación” y “Factores de evaluación”.*

#### 2.3. PRESENTACIÓN DEL RECURSO DE APELACIÓN

El recurso de apelación se presenta ante MESA DE PARTES DE LA OFICINA DE ABASTECIMIENTO (ubicado en el sótano del edificio Jorge Basadre “Sede Central” – Ciudad Universitaria, calle German Amezaga N° 375, Lima 1), en el horario de 9:00 horas a 16:00 horas.

*En caso el participante o postor opte por presentar recurso de apelación y por otorgar la garantía mediante depósito en cuenta bancaria, se debe realizar el abono en:*

<sup>5</sup> En caso de considerar como factor de evaluación la mejora del plazo de prestación del servicio, el plazo ofertado en dicho anexo servirá también para acreditar este factor.

<sup>6</sup> Dicho documento se tendrá en consideración en caso de empate, conforme a lo previsto en el artículo 91 del Reglamento.

N ° de Cuenta : 000-000173053  
 Banco : BANCO DE LA NACION  
 N° CCI<sup>7</sup> : 018- 000000000173053-0

## 2.4. REQUISITOS PARA PERFECCIONAR EL CONTRATO

El postor ganador de la buena pro debe presentar los siguientes documentos para perfeccionar el contrato:

- Garantía de fiel cumplimiento del contrato.
- Garantía de fiel cumplimiento por prestaciones accesorias, de ser el caso.
- Contrato de consorcio con firmas legalizadas ante Notario de cada uno de los integrantes, de ser el caso.
- Código de cuenta interbancaria (CCI) o, en el caso de proveedores no domiciliados, el número de su cuenta bancaria y la entidad bancaria en el exterior.
- Copia de la vigencia del poder del representante legal de la empresa que acredite que cuenta con facultades para perfeccionar el contrato, cuando corresponda.
- Copia de DNI del postor en caso de persona natural, o de su representante legal en caso de persona jurídica.

### Advertencia

*De acuerdo con el artículo 4 del Decreto Legislativo N° 1246, las Entidades están prohibidas de exigir a los administrados o usuarios la información que puedan obtener directamente mediante la interoperabilidad a que se refieren los artículos 2 y 3 de dicho Decreto Legislativo. En esa medida, si la Entidad es usuaria de la Plataforma de Interoperabilidad del Estado – PIDE<sup>8</sup> y siempre que el servicio web se encuentre activo en el Catálogo de Servicios de dicha plataforma, no corresponderá exigir los documentos previstos en los literales e) y f).*

- Domicilio para efectos de la notificación durante la ejecución del contrato.
- Autorización de notificación de la decisión de la Entidad sobre la solicitud de ampliación de plazo mediante medios electrónicos de comunicación<sup>9</sup>. (**Anexo N° 12**).
- Detalle de los precios unitarios del precio ofertado<sup>10</sup>.
- Estructura de costos<sup>11</sup>.
- Detalle del precio de la oferta de cada uno de los servicios que conforman el paquete<sup>12</sup>.

### Importante

- En caso que el postor ganador de la buena pro sea un consorcio, las garantías que presente este para el perfeccionamiento del contrato, así como durante la ejecución contractual, de ser el caso, además de cumplir con las condiciones establecidas en el artículo 33 de la Ley y en el artículo 148 del Reglamento, deben consignar expresamente el nombre completo o la denominación o razón social de los integrantes del consorcio, en calidad de garantizados, de lo contrario no podrán ser aceptadas por las Entidades. No se cumple el requisito antes indicado si se consigna únicamente la denominación del consorcio, conforme lo dispuesto*

<sup>7</sup> En caso de transferencia interbancaria.

<sup>8</sup> Para mayor información de las Entidades usuarias y del Catálogo de Servicios de la Plataforma de Interoperabilidad del Estado – PIDE ingresar al siguiente enlace <https://www.gobiernodigital.gob.pe/interoperabilidad/>

<sup>9</sup> En tanto se implemente la funcionalidad en el SEACE, de conformidad con la Primera Disposición Complementaria Transitoria del Decreto Supremo N° 234-2022-EF.

<sup>10</sup> Incluir solo en caso de la contratación bajo el sistema a suma alzada.

<sup>11</sup> Incluir solo cuando resulte necesario para la ejecución contractual, identificar los costos de cada uno de los rubros que comprenden la oferta.

<sup>12</sup> Incluir solo en caso de contrataciones por paquete.

en la Directiva Participación de Proveedores en Consorcio en las Contrataciones del Estado”.

- En los contratos periódicos de prestación de servicios en general que celebren las Entidades con las micro y pequeñas empresas, estas últimas pueden otorgar como garantía de fiel cumplimiento el diez por ciento (10%) del monto del contrato, porcentaje que es retenido por la Entidad durante la primera mitad del número total de pagos a realizarse, de forma prorrateada en cada pago, con cargo a ser devuelto a la finalización del mismo, conforme lo establece el numeral 149.4 del artículo 149 y el numeral 151.2 del artículo 151 del Reglamento. Para dicho efecto los postores deben encontrarse registrados en el REMYPE, consignando en la Declaración Jurada de Datos del Postor (Anexo N° 1) o en la solicitud de retención de la garantía durante el perfeccionamiento del contrato, que tienen la condición de MYPE, lo cual será verificado por la Entidad en el link <http://www2.trabajo.gob.pe/servicios-en-linea-2-2> opción consulta de empresas acreditadas en el REMYPE.
- En los contratos cuyos montos sean iguales o menores a doscientos mil Soles (S/ 200,000.00), no corresponde presentar garantía de fiel cumplimiento de contrato ni garantía de fiel cumplimiento por prestaciones accesorias. Dicha excepción también aplica a los contratos derivados de procedimientos de selección por relación de ítems, cuando el monto del ítem adjudicado o la sumatoria de los montos de los ítems adjudicados no supere el monto señalado anteriormente, conforme a lo dispuesto en el literal a) del artículo 152 del Reglamento.

#### Importante

- Corresponde a la Entidad verificar que las garantías presentadas por el postor ganador de la buena pro cumplan con los requisitos y condiciones necesarios para su aceptación y eventual ejecución, sin perjuicio de la determinación de las responsabilidades funcionales que correspondan.
- De conformidad con el Reglamento Consular del Perú aprobado mediante Decreto Supremo N° 076-2005-RE para que los documentos públicos y privados extendidos en el exterior tengan validez en el Perú, deben estar legalizados por los funcionarios consulares peruanos y refrendados por el Ministerio de Relaciones Exteriores del Perú, salvo que se trate de documentos públicos emitidos en países que formen parte del Convenio de la Apostilla, en cuyo caso bastará con que estos cuenten con la Apostilla de la Haya<sup>13</sup>.
- La Entidad no puede exigir documentación o información adicional a la consignada en el presente numeral para el perfeccionamiento del contrato.

## 2.5. PERFECCIONAMIENTO DEL CONTRATO

El contrato se perfecciona con la suscripción del documento que lo contiene. Para dicho efecto el postor ganador de la buena pro, dentro del plazo previsto en el artículo 141 del Reglamento, debe presentar la documentación requerida MESA DE PARTES DE LA OFICINA DE ABASTECIMIENTO (ubicado en el sótano del edificio Jorge Basadre “Sede Central” – Ciudad Universitaria, calle German Amezaga N° 375, Lima 1), en el horario de 9:00 horas a 16:00 horas

## 2.6. FORMA DE PAGO

La Entidad realizará el pago de la contraprestación pactada a favor del contratista en UNICO PAGO, conforme lo señala el numeral 13 del Capítulo III de los Términos de Referencia.

Dicha documentación se debe presentar en la MESA DE PARTES DE LA OFICINA DE ABASTECIMIENTO (ubicado en el sótano del edificio Jorge Basadre “Sede Central” – Ciudad Universitaria, calle German Amezaga N° 375, Lima 1), en el horario de 9:00 horas a 16:00 horas.

<sup>13</sup> Según lo previsto en la Opinión N° 009-2016/DTN.



### CAPÍTULO III REQUERIMIENTO

"SERVICIO DE MANTENIMIENTO DE LA INFRAESTRUCTURA DEL COMEDOR UNIVERSITARIO, PARA LA MITIGACIÓN DE RIESGOS POR LA OCURRENCIA DEL FENÓMENO DEL NIÑO"

#### **TÉRMINOS DE REFERENCIA**



Firmado digitalmente por SOTO  
ISLA Cintia Carolina FAU  
20148092282 hard  
Motivo: Doy V° B°  
Fecha: 30.04.2024 18:30:20 -05:00

#### **1. CONSIDERACIONES GENERALES**

##### **1.1. Denominación de la Contratación**

El presente procedimiento de selección tiene por objeto la contratación del SERVICIO DE MANTENIMIENTO DE LA INFRAESTRUCTURA DEL COMEDOR UNIVERSITARIO, PARA LA MITIGACIÓN DE RIESGOS POR LA OCURRENCIA DEL FENÓMENO DEL NIÑO.

##### **1.2. Área Usaria**

Oficina General de Infraestructura Universitaria- OGIU

##### **1.3. Objetivos de la Contratación**

Contratar los servicios a través de una persona natural o jurídica para la ejecución del servicio a todo costo del trabajo de: "**SERVICIO DE MANTENIMIENTO DE LA INFRAESTRUCTURA DEL COMEDOR UNIVERSITARIO, PARA LA MITIGACIÓN DE RIESGOS POR LA OCURRENCIA DEL FENÓMENO DEL NIÑO**".

##### **1.4. Finalidad Pública**

Brindar a la infraestructura del Techo del Comedor Universitario, las condiciones físicas necesarias para la mitigación de riesgos ante las lluvias por la Ocurrencia del fenómeno del niño 2024, con el objeto de prevenir pérdidas humanas y materiales, así mismo, evitar el deterioro de la infraestructura que permita vulnerabilidades a la seguridad de la edificación.

#### **2. ANTECEDENTES**

La Oficina General de Infraestructura Universitaria es el órgano encargado de supervisar, evaluar, planificar, dirigir y coordinar actividades y orientar la formulación del presupuesto, exclusivamente del presupuesto de inversión de la Universidad.

La campaña de limpieza de techos e inundaciones frente a las posibles lluvias intensas, consiste en realizar inspecciones, identificación de zonas de inundación y la limpieza del techo, para posteriormente programar acciones como medidas preventivas para evitar inundaciones. En tal sentido la Oficina General de Infraestructura Universitaria se encuentra implementando acciones para:

- Coordinar acciones para la verificación y acciones de limpieza de techos.
- Identificación de zonas de posible acumulación de agua e inundación en las plantas bajas, que puedan afectar equipos eléctricos, cisternas, bombas, pisos, etc.
- Revisar el estado de las instalaciones eléctricas, debido a que, de encontrarse expuestas y entrar en contacto con el agua pluvial, puede causar cortocircuito.

Mediante Decreto Supremo N° 002-2024-PCM, suscrito el 20 de febrero del 2024, se dictan medidas Extraordinarias y Urgentes en materia Económica y Financiera para la Continuidad y Ejecución de Actividades por la ocurrencia del Fenómeno del Niño, "...el Estado tiene la obligación de realizar acciones de prevención de inundaciones, identificando puntos críticos... que hacen necesaria la ejecución de acciones para reducir el riesgo y afectación a la población, a la infraestructura, bienes y servicios públicos y privados".

En atención a la visita de inspección técnica realizada el día 26.10.23 al Comedor Universitario para efectuar acciones que permitan mitigar los efectos que pudiesen suscitarse por la ocurrencia de las lluvias del fenómeno del niño, la Oficina General de Infraestructura Universitaria ha efectuado el levantamiento de información técnica correspondiente, determinando e identificando las necesidades de mantenimiento en el Techo del citado Comedor Universitario, el cual deberá ser atendido por medidas de emergencia; es en este sentido, que se remiten los Términos de Referencia del: "**SERVICIO DE MANTENIMIENTO DE LA INFRAESTRUCTURA DEL COMEDOR UNIVERSITARIO, PARA LA MITIGACIÓN DE RIESGOS POR LA OCURRENCIA DEL FENÓMENO DEL NIÑO**".



"SERVICIO DE MANTENIMIENTO DE LA INFRAESTRUCTURA DEL COMEDOR UNIVERSITARIO, PARA LA MITIGACIÓN DE RIESGOS POR LA OCURRENCIA DEL FENÓMENO DEL NIÑO"

### 3. ALCANCE Y DESCRIPCIÓN DEL SERVICIO

#### 3.1. Alcances del servicio

El servicio consiste en el mantenimiento de cobertura y del sistema evacuación de aguas pluviales, en el Comedor Universitario; es en tal sentido, que se procede a detallar los trabajos considerados en el presente servicio, mediante el siguiente CUADRO:

ITEM	DESCRIPCION	UND	METRADO
<b>1</b>	<b>COMEDOR UNIVERSITARIO</b>		
<b>1.1</b>	<b>OBRAS PROVISIONALES, TRAB. PRELIMINARES, SEGURIDAD Y SALUD</b>		
<b>1.1.1</b>	<b>CONSTRUCCIONES PROVISIONALES</b>		
1.1.1.1	ALMACEN Y OFICINA	GLB	1.00
<b>1.1.2</b>	<b>INSTALACIONES PROVISIONALES</b>		
1.1.2.1	AGUA Y ENERGIA ELECTRICA DURANTE LA EJECUCION DEL SERVICIO	GLB	1.00
<b>1.1.3</b>	<b>TRABAJOS PRELIMINARES</b>		
1.1.3.1	LIMPIEZA DE TERRENO	M2	2,119.65
1.1.3.2	DEMOLICION DE MEZCLA ASFALTICA EN EL TECHO	M3	7.46
1.1.3.3	PICADO Y ESCARIFICADO DE ARISTAS DE VIGAS EN TECHO	M2	29.48
1.1.3.4	ELIMINACION DE DEMOLICIONES	M3	11.17
1.1.3.5	MOVILIZACION Y DESMOVILIZACION DE EQUIPOS Y HERRAMIENTAS	GLB	1.00
1.1.3.6	TRAZO, NIVELES Y REPLANTEO P/REPARACION DE TECHO Y CANALETA DE CEMENTO PULIDO	M2	328.72
<b>1.1.4</b>	<b>SEGURIDAD Y SALUD</b>		
1.1.4.1	EQUIPOS DE PROTECCION PARA TRABAJOS EN ALTURA	GLB	1.00
1.1.4.2	EQUIPOS DE PROTECCION COLECTIVA	GLB	1.00
1.1.4.3	SEÑALIZACION TEMPORAL DE SEGURIDAD	GLB	1.00
<b>1.2</b>	<b>ESTRUCTURAS</b>		
<b>1.2.1</b>	<b>REPARACION Y RESANES</b>		
1.2.1.1	RESANE DE VIGAS CON MEZCLA DE CEMENTO: ARENA	M2	30.95
1.2.1.2	CONCRETO F'C=210 KG/CM2 PARA LOSA MACIZA DE TECHO	M3	7.83
1.2.1.3	PUENTE DE ADHERENCIA EN COLUMNAS AFECTADAS Y PARA CANALETA DE CEMENTO PULIDO	M2	344.45
1.2.1.4	CANALETA IMPERMEABILIZANTE DE CEMENTO PULIDO 1/2 CAÑA DE Ø 3", E=2", EN TECHO PARA DRENAJE PLUVIAL	M2	314.60
<b>1.2.2</b>	<b>TUBERIAS DE DRENAJE PLUVIAL</b>		
1.2.2.1	CORTE + ROTURA ED Y REPOSICION DE PAVIMENTO RIGIDO CONCRETO F'C=210KG/CM2	M2	4.20
1.2.2.2	EXCAVACION MANUAL DE ZANJA TN HASTA 1M, P/TUBERIAS PVC	ML	7.00
1.2.2.3	SUMINISTRO E INSTALACION DE TUB. PVC 2"	ML	7.00
1.2.2.4	PREPARACION DE CAMA DE APOYO (ARENA GRUESA E=0.10M)	ML	7.00
1.2.2.5	RELLENO Y COMPACTACION DE ZANJA P/TUB	ML	7.00
1.2.2.6	ELIMINACION DE MATERIAL EXCEDENTE	M3	0.53
1.2.2.7	REPOSICION DE PISO DE PORCELANATO	M2	4.20
<b>1.3</b>	<b>INSTALACIONES SANITARIAS</b>		
<b>1.3.1</b>	<b>COBERTURAS</b>		
1.3.1.1	SALIDA PVC 2" PARA DRENAJE PLUVIAL	PTO	3.00
1.3.1.2	TUBERIA 2" PVC-SAL PARA DRENAJE PLUVIAL	ML	34.35
1.3.1.3	TUBERIA 3" PVC-SAL L=40CM P/GARGOLA AGUAS PLUVIALES	UND	10.00

*"SERVICIO DE MANTENIMIENTO DE LA INFRAESTRUCTURA DEL COMEDOR UNIVERSITARIO, PARA LA MITIGACIÓN DE RIESGOS POR LA OCURRENCIA DEL FENÓMENO DEL NIÑO"*

**3.2. Normas:**

El servicio se realizará en cumplimiento con las disposiciones siguientes:

- ✓ Reglamento del Decreto Legislativo de la ley de Contrataciones del Estado aprobado por Decreto Legislativo N° 1017-2008 y sus modificatorias.
- ✓ Reglamento de la Ley de Contrataciones del Estado aprobado por Decreto Supremo N° 184-2009-EF y sus modificatorias.
- ✓ Decreto Supremo N° 021-2009-EF. Diversas modificatorias al Reglamento de la Ley de contrataciones del Estado.
- ✓ Reglamento Nacional de Edificaciones.
- ✓ Directiva N°005-2008-INPE.
- ✓ Código Nacional de Electricidad.
- ✓ Ley de Concesiones Eléctricas.
- ✓ Norma G.050 Seguridad durante la Construcción.
- ✓ Decreto Supremo N° 002-2024-PCM

**3.3. Características y Condiciones para la Ejecución de los trabajos**

El Contratista deberá de tener en consideración las siguientes condiciones y consideraciones para la ejecución de los trabajos:

- El contratista se hará cargo del Transporte de los materiales, equipos y herramientas.
- Traslado e izaje de los materiales y equipos hasta la azotea.
- El contratista es responsable de contratar y mantener vigente durante el plazo de la ejecución contractual, la póliza de seguro complementario de trabajo de riesgo; para lo cual el Contratista deberá presentar esta póliza vigente del personal al inicio de la prestación. Asimismo, el Contratista será responsable de todas indemnizaciones por reclamos de terceros y/o del personal y/o los familiares del personal que sufran daños a consecuencia de algún siniestro; así como por el incumplimiento en materia de Seguros expedidos por Ley.
- Durante su ejecución se debe cumplir con la normatividad relativa a la seguridad de ejecución de obras.
- El contratista deberá contar con los medios, equipos y herramientas adecuados para la correcta ejecución del servicio.
- El contratista es responsable de conservar el estado de la infraestructura existente y en caso de la necesidad de intervenirla esta debe ser repuesta a su estado original en las mismas condiciones de calidad y con las mismas características, o en su defecto superiores.
- En caso de requerir el uso de algún ambiente adicional para la ejecución del servicio (como depósito u otro uso) este requiere la autorización expresa de las autoridades de la facultad y en las condiciones que esta lo determine.
- La suscripción del contrato entre la UNMSM y el Contratista referido al presente servicio en cuestión, representa la aceptación completa de los presentes Términos de Referencia. En los aspectos puramente técnicos y administrativos, concernientes entre otros, al monto, plazos ofertados, etapas de desarrollo y sus condiciones, los mismos que posteriormente no deberán ser cuestionados por ninguna razón ajena, en conformidad con lo estipulado en la Ley de Contrataciones del Estado y su Reglamento.

**3.4. Metodología**

El Contratista realizará su labor de la manera siguiente:

- Realizar la ubicación y trazado de las adecuaciones a realizar, de ser el caso.
- Tomar las medidas adecuadas para la protección de la infraestructura existente en las áreas a intervenir.
- Proveer de los implementos de seguridad al personal que ejecutará los trabajos (EPPs).
- Realizar la señalización de las áreas a intervenir.
- Ejecutar las labores requeridas para la construcción y en caso de requerir modificaciones realizarlas con el acompañamiento técnico de los especialistas de OGIU.
- Ejecutar las pruebas de funcionamiento y calidad de las instalaciones que correspondan.

**3.5. Procedimiento**

- El Contratista deberá realizar las visitas de trabajo al local que sean necesarias para desarrollar su labor.
- Para el ingreso a las instalaciones de la Universidad y las facultades respectivas deberá entregar un listado del personal y los siguientes documentos de cada persona:
  - Copia simple del DNI

*"SERVICIO DE MANTENIMIENTO DE LA INFRAESTRUCTURA DEL COMEDOR UNIVERSITARIO, PARA LA MITIGACIÓN DE RIESGOS POR LA OCURRENCIA DEL FENÓMENO DEL NIÑO"*

- Copia del Foto check de Identificación de la empresa ejecutora/ credencial / documento que los acredite.
- El Contratista del servicio entregará al inicio del servicio un plan de trabajo con el detalle y cronograma de actividades a ejecutar, el mismo que deberá ser aprobado por la entidad.
- El Contratista del servicio solicitado deberá considerar que las instalaciones eléctricas existentes se encuentran en funcionamiento por lo que deberá tomar las precauciones del caso, para evitar interferir en el normal desarrollo de las actividades cotidianas, por los que los cortes deberán ser coordinados con la debida anticipación.
- El encargado del servicio será responsable de los daños pérdidas o sustracciones de los bienes patrimoniales que pudiera ocasionar el personal operativo durante la prestación del servicio, teniendo la obligación de reparar, restituir aquello afectado, en favor de la entidad.
- El servicio deberá evitar en lo posible ruidos excesivos que interrumpan la labor de los estudiantes y/o trabajadores de LA ENTIDAD.
- El encargado del servicio deberá proveerse tanto del material requerido, así como de los equipos y herramientas necesarios para el desarrollo de sus actividades, al mismo tiempo de los mecanismos y equipos de seguridad que garanticen el desarrollo de sus servicios con el menor riesgo posible.
- El Contratista del servicio deberá realizar sus actividades en constante coordinación con el personal del Oficina de Servicios Generales a fin de determinar requisitos, generar autorizaciones etc.
- El proveedor del servicio deberá estar provisto de los elementos de seguridad industrial mínimos exigidos (cascos, uniformes, botas, guantes, anteojos, etc.) para la ejecución de sus trabajos; las extensiones eléctricas para alimentar herramientas portátiles.
- El proveedor del servicio deberá de dejar el área de trabajo completamente limpio retirando todos los desecho o residuos producto de las actividades realizadas.

**3.6. Recursos a ser provistos por el Contratista**

Deberá proveer todos los recursos materiales, profesionales calificados y técnicos necesarios para la ejecución del presente servicio, incluyendo transportes, movilidad, viáticos, insumos, seguros, y todo lo que se requiera para el cumplimiento de los objetivos, herramientas y equipos, sin ser limitativo.

**3.7. Otras Obligaciones del Contratista y su Personal**

- La aceptación de la orden de servicio implica que el postor no ha encontrado inconveniente alguno para iniciar el desarrollo del presente servicio.
- El Contratista asumirá la totalidad de los costos/gastos relacionados con el desarrollo del Servicio.
- Realizar los trabajos de campo, de manera coordinada con los profesionales de la UNMSM, antes del desarrollo del servicio para la intervención de la edificación.
- Se compromete a cumplir con las obligaciones del presente servicio, caso contrario corresponderá resolución del mismo por incumplimiento de obligaciones.

**4. REQUISITOS MINIMOS DEL POSTOR**

**4.1. Condiciones del postor**

- a) Persona natural y/o jurídica dedicada al rubro requerido
- b) El proveedor del servicio no debe tener impedimento para contratar con el estado
- c) El contratista deberá contar con inscripción vigente en el Registro Nacional de Proveedores (RNP).
- d) Registrado en la Superintendencia Nacional de Administración Tributaria (SUNAT), RUC vigente y habido
- e) Presentar SCTR vigente. (presentar al inicio del servicio)

**4.2. Experiencia del postor**

El postor deberá acreditar un **monto facturado de S/. 166,131.63 (Ciento Sesenta y Seis mil Ciento Treinta y uno con 63/100 soles)** en la ejecución de Servicios Similares al objeto de la presente convocatoria.

Se considera Servicios Similares al objeto de la presente convocatoria a todos aquellos Servicios de mantenimiento y/o rehabilitación y/o acondicionamiento y/o adecuación y/o reforzamiento y/o protección de coberturas y/o refracción y/o reposición y/o instalación y/o implementación y/o remodelación y/o sustitución y/o habilitación y/o construcción de infraestructura en general que cuente con partidas de coberturas para techos en azoteas y/o impermeabilización de techos y/o canaletas en azoteas y/o



*"SERVICIO DE MANTENIMIENTO DE LA INFRAESTRUCTURA DEL COMEDOR UNIVERSITARIO, PARA LA MITIGACIÓN DE RIESGOS POR LA OCURRENCIA DEL FENÓMENO DEL NIÑO"*

coberturas y/o combinación de los términos señalados.

**Acreditación**

La experiencia el postor en la especialidad se acreditará con copia simple de (i) contratos u ordenes de servicios y su respectiva conformidad, constancia de prestación o liquidación de contrato; o (ii) comprobantes de pago cuya cancelación se acredite documental y fehacientemente, con vóucher de depósito, nota de abono reporte de estado de cuenta, cualquier otro documento emitido por Entidad del sistema financiero que acredite el abono o mediante cancelación en el mismo comprobante de pago. En caso se detecte la presentación de documentos falsos y/o inexactos y/o contradictorios, se efectuará la descalificación automática del postor, corriendo traslado del acta a las instancias pertinentes a fin de que estos hechos sean sancionados judicial y administrativamente.

**4.3. Del personal**

El Postor deberá contar como mínimo, con los siguientes profesionales:

**a) Perfil Profesional del Ingeniero responsable:**

- Ingeniero Civil o Arquitecto, colegiado y habilitado, lo cual se acreditará al momento de la presentación de la propuesta mediante copia simple del título profesional.
- El profesional deberá contar con una experiencia mínima de 12 meses de haber participado como coordinador y/o monitor y/o supervisor y/o inspector y/o especialista y/o residente y/o responsable y/o jefe en la ejecución de servicios de mantenimiento y/o rehabilitación y/o acondicionamiento y/o adecuación y/o reforzamiento y/o protección de coberturas y/o refracción y/o reposición y/o instalación y/o implementación y/o remodelación y/o sustitución y/o habilitación y/o combinación de los términos señalados, en infraestructura de edificaciones en el sector público o privada.

**b) Perfil Profesional Especialista en Seguridad**

- Ingeniero de Seguridad y/o Ambiental y/o industrial y/o ingeniero Civil y/o Arquitecto, colegiado y habilitado, lo cual se acreditará al momento de la presentación de la propuesta mediante copia simple del título profesional.
- El profesional deberá acreditar experiencia mínima de 12 meses en ejecución y/o supervisión de servicios y/o obras en general, que se computa desde la colegiatura, habiendo desempeñado el cargo de especialista Ingeniero SSOMA y/o ingeniero en seguridad y salud en obra y/o especialista de seguridad y/o ingeniero de Seguridad y/o especialista en seguridad y medio ambiente y/o jefe SSOMA y/o especialista en prevención y/o especialista en impacto ambiente y seguridad y/o especialista en medio ambiente y seguridad y/o especialista en seguridad y salud en el trabajo y/o responsable de seguridad y/o supervisor de seguridad y salud en el trabajo y/o prevencionista de seguridad y/o cualquiera de las denominaciones de SSOMA.

**5. PLAZO PARA LA PRESTACIÓN DEL SERVICIO.**

El plazo de la prestación será de **hasta treinta (30) días calendario**, contabilizados a partir del día siguiente suscrito el acta de inicio del servicio detallando la relación del personal.

**6. SISTEMA DE CONTRATACION**

El presente procedimiento se rige por el sistema a SUMA ALZADA, de acuerdo con lo establecido en el expediente de contratación respectivo.

**7. RECURSOS A SER PROVISTOS POR LA ENTIDAD**

La UNMSM estará a cargo del acompañamiento técnico a través de la OGIU con el fin de asegurar la calidad del servicio prestado y el cumplimiento de la normatividad vigente.

**8. REGLAMENTOS TÉCNICOS Y NORMAS**

Las reglamentaciones aplicables a la ejecución del servicio, sin ser limitativos, será la normatividad pertinente a la construcción de edificaciones.

**9. LUGAR DE PRESTACIÓN DEL SERVICIO**

El servicio será ejecutado en el techo del Comedor Universitario, ubicado en Ciudad Universitaria de la UNMSM.

*"SERVICIO DE MANTENIMIENTO DE LA INFRAESTRUCTURA DEL COMEDOR UNIVERSITARIO, PARA LA MITIGACIÓN DE RIESGOS POR LA OCURRENCIA DEL FENÓMENO DEL NIÑO"*

**10. FORMA DE PAGO**

La forma de pago se realizará mediante un único pago del 100% el cual la entidad cancelará al contar con la conformidad emitida y firmada por la Oficina General de Infraestructura Universitaria.

Para dar inicio al trámite del pago correspondiente, el Contratista deberá presentar a la UNMSM, una carta simple dirigida a la Oficina de Abastecimiento UNMSM, solicitando su pago respectivo adjuntando a la misma los siguientes documentos:

- a) Comprobante de Pago (Recibo por Honorarios o Factura).
- b) Acta de conformidad emitida por el área usuaria
- c) CCI

**11. OBLIGACIONES DE LA ENTIDAD**

La UNMSM brindará las facilidades para el acceso al inmueble del cual se desarrolla el servicio, previa comunicación del Contratista con dos días hábiles de anticipación donde detalle la relación del personal con su respectivo DNI. Las condiciones podrán modificarse por necesidad de servicio.

**12. ADMINISTRADOR DEL CONTRATO**

El área responsable de la administración del contrato es la Oficina de Abastecimiento de la UNMSM, y la Oficina de Infraestructura Universitaria apoyará en realizar la supervisión de los trabajos y a su vez deberá emitir un informe respecto al estado del avance y/o entrega final del trabajo.

**13. CONFIDENCIALIDAD**

El Contratista está obligado a guardar estricta reserva sobre toda la información relacionada con la Entidad y que sea de su conocimiento en el transcurso del cumplimiento de sus prestaciones, la cual no podrá ser utilizada sin previa autorización de este último, configurándose en causal de resolución de pleno derecho el incumplimiento de la indicada obligación, sin menoscabo de la indemnización de daños y perjuicios a que hubiera lugar.

El Contratista se compromete a mantener en reserva y no revelar a tercero alguno sin previa conformidad escrita de la UNMSM, toda información que le sea suministrada por este último, excepto en cuanto resultare estrictamente necesario para el cumplimiento del Contrato, y que restringirá la revelación de dicha información sólo a sus empleados, sobre la base de "necesidad de conocer". El compromiso de confidencialidad se prolonga indefinidamente, aún después de terminado el proyecto, y se hace extensivo al personal del Contratista, aun cuando ellos hayan dejado de tener vínculo laboral con el Contratista.

El Contratista se compromete (excepto que la Ley dispusiera lo contrario o resultare necesario para obtener consejo profesional en relación con este Contrato) a no revelar ni permitir la revelación de cualquier detalle sobre el servicio.

Los datos de carácter personal entregados por la UNMSM al Contratista y obtenidos por éste durante la ejecución de los trabajos, única y exclusivamente podrán ser aplicados o utilizados para el cumplimiento de los fines objeto de las mismas, no pudiendo ser cedidos o entregados a terceros bajo título alguno ni siquiera a los meros efectos de conservación.

Toda la información empleada o preparada durante el desarrollo de la prestación, es de carácter reservado y no podrá ser entregada a terceros.

**14. CONFORMIDAD**

La CONFORMIDAD Técnica será otorgada por la Jefatura de la Oficina General de Infraestructura Universitaria de la UNMSM mediante Acta de conformidad firmada, previa opinión técnica favorable de la oficina de OGIU; en un plazo no mayor de siete (07) días hábiles.

**15. PROPIEDAD INTELECTUAL**

La UNMSM tendrá todos los derechos de propiedad intelectual, incluidos sin limitación, las patentes, derechos de autor, nombres comerciales y marcas registradas respecto a los productos o documentos y otros materiales que guarden una relación directa con la ejecución del servicio o que se hubiera creado o producido como consecuencia o en el curso de la ejecución del servicio.

A solicitud de la UNMSM, el Contratista tomará todas las medidas necesarias y asistirá a la UNMSM para obtener esos derechos de ser necesarios.

**16. MEDIDAS DE CONTROL**

La Oficina de Infraestructura UNMSM, será la encargada de verificar el normal desarrollo de las actividades contempladas en el servicio, de manera tal que se pueda advertir oportunamente algún retraso en el programa que pudiera afectar los plazos establecidos para el cumplimiento del proyecto para lo cual emitirá opinión favorable para su conformidad.



*"SERVICIO DE MANTENIMIENTO DE LA INFRAESTRUCTURA DEL COMEDOR UNIVERSITARIO, PARA LA MITIGACIÓN DE RIESGOS POR LA OCURRENCIA DEL FENÓMENO DEL NIÑO"*

**17. PENALIDADES.**

Penalidad por Mora en la ejecución de la prestación:

En caso de retraso injustificado del contratista en la ejecución de las prestaciones objeto del contrato, la Entidad le aplica automáticamente una penalidad por mora por cada día de atraso.

La penalidad se aplica automáticamente y se calcula de acuerdo a la siguiente fórmula:

$$\text{Penalidad diaria} = 0.10 \times \text{monto} \\ F \times \text{plazo en días}$$

Donde F tiene los siguientes valores:

- a) Para plazos menores o iguales a sesenta (60) días, para bienes, servicios en general y consultorías:  $F = 0.40$
- b) Para plazos mayores a sesenta (60) días, para bienes, servicios en general y consultorías:  $F = 0.25$

Tanto el monto como el plazo se refieren, según corresponda, a la ejecución total del servicio o a la obligación parcial, de ser el caso, que fuera materia de retraso.

Se considera justificado el retraso, cuando el contratista acredite, de modo objetivamente sustentado, que el mayor tiempo transcurrido no le resulta imputable. Esta calificación del retraso como justificado no da lugar al pago de gastos generales de ningún tipo.

Esta penalidad será deducida en los pagos parciales; o si fuese necesario se cobrará del monto resultante de la ejecución de la garantía de fiel cumplimiento (si la hubiese).

Estos dos tipos de penalidades pueden alcanzar cada una un monto máximo equivalente al diez por ciento (10%) del monto del contrato vigente, o de ser el caso del ítem que debió ejecutarse. Cuando se llegue a cubrir el monto máximo de la penalidad, la Entidad podrá resolver el contrato vigente por incumplimiento.

**18. GARANTÍA MÍNIMA DEL SERVICIO.**

El Contratista es responsable por la calidad y vicios ocultos del servicio prestado por un periodo de Un (01) años contados a partir de la conformidad del contrato.

**19. NORMA ANTICORRUPCIÓN.**

El Contratista acepta expresamente que no llevará a cabo, acciones que están prohibidas por las leyes locales u otras leyes anticorrupción. Sin limitar lo anterior, el Contratista se obliga a no efectuar ningún pago, ni ofrecerá ni transferirá algo de valor, a un establecido de manera que pudiese violar las leyes locales u otras leyes anticorrupción, sin restricción alguna. En forma especial, el Contratista declara con carácter de declaración jurada que no se encuentra inmerso en algún proceso de carácter penal vinculado a presuntos ilícitos penales contra el Estado Peruano, constituyendo su declaración, y aceptación del mismo en la Orden de Servicio de la que estos términos de referencia forman parte integrante.

**20. NORMA ANTISOBORNO**

El Contratista, no debe ofrecer, negociar o efectuar, cualquier pago, objeto de valor o cualquier dádiva en general, o cualquier beneficio o incentivo ilegal en relación al contrato, que pueda constituir un incumplimiento de la ley, tales como robo, fraude, cohecho o tráfico de influencias, directa o indirectamente, o a través de socios, integrantes de los órganos de administración, apoderados, representantes legales, funcionarios, asesores o personas vinculadas, en concordancia o a lo establecido en el artículo 11 de la Ley de Contrataciones del Estado, Ley N° 30225, los artículos de su Reglamento aprobado mediante Decreto Supremo N° 344-2018- EF.

Asimismo, el proveedor se obliga a conducirse en todo momento, durante la ejecución del contrato, con honestidad, probidad, veracidad e integridad y de no cometer actos ilegales o de corrupción, directa o indirectamente o a través de sus socios, accionistas, participantes, integrantes de los órganos de administración apoderados, representantes legales, funcionarios, asesores y personas vinculadas en virtud a lo establecido en los artículos antes citados de la Ley de Contrataciones del Estado y su Reglamento.

Asimismo, el proveedor se compromete a comunicar a las autoridades competentes, de manera directa y oportuna, cualquier acto o conducta ilícita o corrupta de la que tuviera conocimiento; así también en adoptar medidas técnicas, prácticas, a través de los canales dispuestos por la entidad. De la misma manera, el proveedor es consciente que, de no cumplir con lo anteriormente expuesto, se someterá a la resolución del contrato y a las acciones civiles y/o penales que la entidad pueda accionar.

**21. RESOLUCIÓN DE CONTRATO - CAUSALES DE RESOLUCIÓN**

La UNMSM podrá resolver el contrato de conformidad con el artículo 36 de la Ley de Contrataciones del Estado y artículo 164 de su Reglamento.

"SERVICIO DE MANTENIMIENTO DE LA INFRAESTRUCTURA DEL COMEDOR UNIVERSITARIO, PARA LA MITIGACIÓN DE RIESGOS POR LA OCURRENCIA DEL FENÓMENO DEL NIÑO"

#### REQUISITOS DEL CALIFICACIÓN:

<b>B</b>	<b>CALIFICACIONES DEL PERSONAL CLAVE</b>
<b>B.1.1</b>	<b>FORMACIÓN ACADÉMICA</b>
	<p><u>Requisitos:</u></p> <p><u>Personal Clave (01)</u>            Contar con un (01), profesional responsable del servicio, Ingeniero titulado en las carreras de Ingeniero Civil o Arquitecto, y colegiatura habilitada.</p> <p><u>Personal Clave (02)</u>            Contar con un (01), especialista en seguridad, Ingeniero titulado en las carreras de: Ingeniero de Seguridad y/o Ambiental y/o industrial y/o ingeniero Civil y/o Arquitecto, y colegiatura habilitada.</p> <p><u>Acreditación:</u></p> <p>El TÍTULO PROFESIONAL será verificado por el órgano encargado de las contrataciones o comité de selección, según corresponda, en el Registro Nacional de Grados Académicos y Títulos Profesionales en el portal web de la Superintendencia Nacional de Educación Superior Universitaria - SUNEDU a través del siguiente link: <a href="https://enlinea.sunedu.gob.pe/">https://enlinea.sunedu.gob.pe/</a> o en el Registro Nacional de Certificados, Grados y Títulos a cargo del Ministerio de Educación a través del siguiente link: <a href="https://titulosinstitutos.minedu.gob.pe/">https://titulosinstitutos.minedu.gob.pe/</a>, según corresponda.</p> <div style="border: 1px solid black; padding: 5px; margin: 10px 0;"> <p><b>Importante para la Entidad</b></p> <p><i>El postor debe señalar los nombres y apellidos, DNI y profesión del personal clave, así como el nombre de la universidad o institución educativa que expidió el grado o título profesional o certificación requeridos.</i></p> <p><i>Incluir o eliminar, según corresponda. Sólo deberá incluirse esta nota cuando la formación académica sea el único requisito referido a las calificaciones del personal clave que se haya previsto. Ello a fin que la Entidad pueda verificar los grados o títulos requeridos en los portales web respectivos.</i></p> </div> <p>En caso TÍTULO PROFESIONAL no se encuentre inscrito en el referido registro, el postor debe presentar la copia del diploma respectivo a fin de acreditar la formación académica requerida.</p>
<b>B.2</b>	<b>EXPERIENCIA DEL PERSONAL CLAVE</b>
	<p><u>Requisitos:</u></p> <p><b>El personal Clave (01)</b>, deberá contar con 12 meses de experiencia mínimo de haber participado como coordinador y/o monitor y/o supervisor y/o inspector y/o especialista y/o residente y/o responsable y/o jefe en la ejecución de servicios de mantenimiento y/o rehabilitación y/o acondicionamiento y/o adecuación y/o reforzamiento y/o protección de coberturas y/o refracción y/o reposición y/o instalación y/o implementación y/o remodelación y/o sustitución y/o habilitación y/o combinación de los términos señalados, en infraestructura de edificaciones en el sector público o privada. Las experiencias del personal clave serán contabilizadas a partir de la emisión de la colegiatura, quien estará presente durante la ejecución del servicio y se encargará de la conducción técnica del servicio.</p> <p><b>El personal Clave (02)</b>, deberá contar con 12 meses de experiencia mínimo en ejecución y/o supervisión de servicios y/o obras en general, que se computa desde la colegiatura, habiendo desempeñado el cargo de especialista Ingeniero SSOMA y/o ingeniero en seguridad y salud en obra y/o especialista de seguridad y/o ingeniero de Seguridad y/o especialista en seguridad y medio ambiente y/o jefe SSOMA y/o especialista en prevención y/o especialista en impacto ambiente y seguridad y/o especialista en medio ambiente y seguridad y/o especialista en seguridad y salud en el trabajo y/o responsable de seguridad y/o supervisor de seguridad y salud en el trabajo y/o prevencionista de seguridad y/o cualquiera de las denominaciones de SSOMA. Las experiencias del personal clave serán contabilizadas a partir de la emisión de la colegiatura.</p> <p><u>De presentarse experiencia ejecutada paralelamente (trasape), para el cómputo del tiempo de dicha experiencia sólo se considerará una vez el periodo traslapado.</u></p> <p><u>Acreditación:</u></p> <p>La experiencia del personal clave se acreditará con cualquiera de los siguientes documentos: (i) copia simple de contratos y su respectiva conformidad o (ii) constancias o (iii) certificados o (iv) cualquier otra documentación que, de manera fehaciente demuestre la experiencia del personal propuesto.</p>



**"SERVICIO DE MANTENIMIENTO DE LA INFRAESTRUCTURA DEL COMEDOR UNIVERSITARIO, PARA LA MITIGACIÓN DE RIESGOS POR LA OCURRENCIA DEL FENÓMENO DEL NIÑO"**

	<p><b>Importante</b></p> <ul style="list-style-type: none"> <li>Los documentos que acreditan la experiencia deben incluir los nombres y apellidos del personal clave, el cargo desempeñado, el plazo de la prestación indicando el día, mes y año de inicio y culminación, el nombre de la Entidad u organización que emite el documento, la fecha de emisión y nombres y apellidos de quien suscribe el documento</li> <li>En caso los documentos para acreditar la experiencia establezcan el plazo de la experiencia adquirida por el personal clave en meses sin especificar los días se debe considerar el mes completo.</li> <li>Se considerará aquella experiencia que no tenga una antigüedad mayor a veinticinco (25) años anteriores a la fecha de la presentación de ofertas.</li> <li>Al calificar la experiencia del personal, se debe valorar de manera integral los documentos presentados por el postor para acreditar dicha experiencia. En tal sentido, aun cuando en los documentos presentados la denominación del cargo o puesto no coincida literalmente con aquella prevista en las bases, se deberá validar la experiencia si las actividades que realizó el personal corresponden con la función propia del cargo o puesto requerido en las bases.</li> </ul>
<b>C</b>	<p><b>EXPERIENCIA DEL POSTOR EN LA ESPECIALIDAD</b></p> <p><u>Requisitos:</u></p> <p>El postor deberá acreditar un monto facturado de S/. 166,131.63 (Ciento sesenta y seis mil ciento treinta y uno con 63/100 soles) en la ejecución de Servicios Similares al objeto de la presente convocatoria, durante los ocho (8) años anteriores a la fecha de la presentación de ofertas que se computarán desde la fecha de la conformidad o emisión del comprobante de pago, según corresponda. En el caso de postores que declaren en el Anexo N° 1 tener la condición de micro y pequeña empresa, se acredita una experiencia de S/. 41,532.91 (Cuarenta y uno mil quinientos treinta y dos con 91/100 soles) por la venta de productos y/o servicios iguales o similares al objeto de la convocatoria, durante los ocho (8) años anteriores a la fecha de la presentación de ofertas que se computarán desde la fecha de la conformidad o emisión del comprobante de pago, según corresponda. En el caso de consorcios, todos los integrantes deben contar con la condición de micro y pequeña empresa.</p> <p>Se considera Servicios Similares al objeto de la presente convocatoria a todos aquellos Servicios de mantenimiento y/o rehabilitación y/o acondicionamiento y/o adecuación y/o reforzamiento y/o protección de coberturas y/o refracción y/o reposición y/o instalación y/o implementación y/o remodelación y/o sustitución y/o habilitación y/o construcción de infraestructura en general que cuente con partidas de coberturas para techos en azoteas y/o impermeabilización de techos y/o canaletas en azoteas y/o coberturas y/o combinación de los términos señalados.</p> <p><u>Acreditación:</u></p> <p>La experiencia del postor en la especialidad se acreditará con copia simple de (i) contratos u órdenes de servicios/ compras, y su respectiva conformidad o constancia de prestación; o (ii) comprobantes de pago cuya cancelación se acredite documental y fehacientemente, con voucher de depósito, nota de abono, reporte de estado de cuenta, cualquier otro documento emitido por Entidad del sistema financiero que acredite el abono o mediante cancelación en el mismo comprobante de pago<sup>1</sup>, correspondientes a un máximo de veinte (20) contrataciones.</p> <p>En caso los postores presenten varios comprobantes de pago para acreditar una sola contratación, se debe acreditar que corresponden a dicha contratación; de lo contrario, se asumirá que los comprobantes acreditan contrataciones independientes, en cuyo caso solo se considerará, para la evaluación, las veinte (20) primeras contrataciones indicadas en el <b>Anexo N° 8</b> referido a la Experiencia del Postor en la Especialidad.</p> <p>En el caso de servicios de ejecución periódica o continuada, solo se considera como experiencia la parte del contrato que haya sido ejecutada durante los ocho (8) años anteriores a la fecha de presentación de ofertas, debiendo adjuntarse copia de las conformidades correspondientes a tal parte o los respectivos comprobantes de pago cancelados.</p> <p>En los casos que se acredite experiencia adquirida en consorcio, debe presentarse la promesa de consorcio o el contrato de consorcio del cual se desprenda fehacientemente el porcentaje de las obligaciones que se asumió en el contrato presentado; de lo contrario, no se computará la experiencia proveniente de dicho contrato.</p>

<sup>1</sup> Cabe precisar que, de acuerdo con la **Resolución N° 0065-2018-TCE-S1 del Tribunal de Contrataciones del Estado**:

"... el solo sello de cancelado en el comprobante, cuando ha sido colocado por el propio postor, no puede ser considerado como una acreditación que produzca fehaciencia en relación a que se encuentra cancelado. Admitir ello equivaldría a considerar como válida la sola declaración del postor afirmando que el comprobante de pago ha sido cancelado"

(...)

"Situación diferente se suscita ante el sello colocado por el cliente del postor [sea utilizando el término "cancelado" o "pagado"] supuesto en el cual sí se contaría con la declaración de un tercero que brinde certeza, ante la cual debiera reconocerse la validez de la experiencia".



*"SERVICIO DE MANTENIMIENTO DE LA INFRAESTRUCTURA DEL COMEDOR UNIVERSITARIO, PARA LA MITIGACIÓN DE RIESGOS POR LA OCURRENCIA DEL FENÓMENO DEL NIÑO"*

Asimismo, cuando se presenten contratos derivados de procesos de selección convocados antes del 20.09.2018, la calificación se ceñirá al método descrito en la Directiva "Participación de Proveedores en Consorcio en las Contrataciones del Estado", debiendo presumirse que el porcentaje de las obligaciones equivale al porcentaje de participación de la promesa de consorcio o del contrato de consorcio. En caso que en dichos documentos no se consigne el porcentaje de participación se presumirá que las obligaciones se ejecutaron en partes iguales.

Si el titular de la experiencia no es el postor, consignar si dicha experiencia corresponde a la matriz en caso que el postor sea sucursal, o fue transmitida por reorganización societaria, debiendo acompañar la documentación sustentatoria correspondiente.

Si el postor acredita experiencia de otra persona jurídica como consecuencia de una reorganización societaria, debe presentar adicionalmente el **Anexo N° 9**.

Cuando en los contratos, órdenes de servicios o comprobantes de pago el monto facturado se encuentre expresado en moneda extranjera, debe indicarse el tipo de cambio venta publicado por la Superintendencia de Banca, Seguros y AFP correspondiente a la fecha de suscripción del contrato, de emisión de la orden de servicios o de cancelación del comprobante de pago, según corresponda.

Sin perjuicio de lo anterior, los postores deben llenar y presentar el **Anexo N° 8** referido a la Experiencia del Postor en la Especialidad.

**Importante**

- *Al calificar la experiencia del postor, se debe valorar de manera integral los documentos presentados por el postor para acreditar dicha experiencia. En tal sentido, aun cuando en los documentos presentados la denominación del objeto contractual no coincida literalmente con el previsto en las bases, se deberá validar la experiencia si las actividades que ejecutó el postor corresponden a la experiencia requerida.*
- *En el caso de consorcios, solo se considera la experiencia de aquellos integrantes que se hayan comprometido, según la promesa de consorcio, a ejecutar el objeto materia de la convocatoria, conforme a la Directiva "Participación de Proveedores en Consorcio en las Contrataciones del Estado".*



SERVICIO DE: "MANTENIMIENTO DE LA INFRAESTRUCTURA DEL COMEDOR UNIVERSITARIO PARA LA MITIGACION DE RIESGOS"

## ESPECIFICACIONES TECNICAS GENERALES

### ESPECIALIDAD: ESTRUCTURAS

#### 1. COMEDOR UNIVERSITARIO DE LA UNMSM

##### 1.1. TRABAJOS PROVISIONALES, PRELIMINARES, SEGURIDAD Y SALUD

###### 1.1.1. CONSTRUCCIONES PROVISIONALES

###### 1.1.1.1. ALMACEN Y OFICINA

###### Descripción:

Esta partida comprende los gastos para la construcción de la caseta de guardiana, almacén para materiales, oficinas (residencia y supervisión), vestuarios, instalaciones sanitarias y de energía y otros que faciliten la comodidad, seguridad y eficiencia del personal y de los trabajos en sí, que deberán instalarse en cada centro de actividad al criterio del Residente de Obra con la aprobación del Supervisor de Obra. Se incluye, asimismo los gastos que ocasionen el retiro, demolición o desarme de las instalaciones mencionadas que deberán hacerse al terminar la obra y la evacuación del desmonte o materiales inservibles, que pudieran haberse acumulado de manera tal que las vías materia del trabajo queden libres de todo obstáculo, basura o deshecho.

###### Medición:

La medición de la presente partida es por Global (GLB).

###### Forma de Pago:

El pago de estos trabajos se hará por Global de acuerdo a los precios que se encuentran definidos en el presupuesto y de acuerdo al avance verificado por la Supervisión.

###### 1.1.2. INSTALACIONES PROVISIONALES

###### 1.1.2.1. AGUA Y ENERGIA ELECTRICA DURANTE LA EJECUCION DEL SERVICIO

###### Descripción:

Se contempla la obtención del servicio de suministro de agua potable y desagüe para el abastecimiento y distribución necesaria para la construcción de la obra. Al finalizar los trabajos todas las construcciones provisionales serán retiradas debiendo quedar limpio y libre la zona que se utilizó para tal fin.

###### Medición:

Este ítem será medido en global (GLB).

###### Forma De Pago:

El pago de estos trabajos se hará por global, de acuerdo a los precios que se encuentran definidos en el presupuesto y de acuerdo al avance verificado por la Supervisión.

###### 1.1.3. TRABAJOS PRELIMINARES

###### 1.1.3.1. LIMPIEZA DE TERRENO

###### Descripción:

Esta partida comprende la limpieza del terreno con la eliminación de basura y de maleza existente, eliminación de elementos sueltos y livianos, incluye la disposición de estos y su transporte fuera de la obra en las áreas exteriores de las zonas de intervención.



SERVICIO DE: "MANTENIMIENTO DE LA INFRAESTRUCTURA DEL COMEDOR UNIVERSITARIO PARA LA MITIGACION DE RIESGOS"

Las áreas que deberán ser desbrozadas y limpiadas serán delimitadas previamente y el material que provenga de dicha operación se dispondrá de tal forma que no interfiera en los trabajos que se ejecuten posteriormente.

**Medición:**

La unidad de medición es en Metro Cuadrado (m2).

**Forma De Pago:**

Los trabajos descritos en esta partida serán pagados, por Metro Cuadrado según las cantidades indicadas, el precio unitario incluye el pago por la mano de obra, equipo y herramientas por utilizar.

**1.1.3.2. DEMOLICION DE MEZCLA ASFALTICA EN EL TECHO**

**Descripción:**

Se considera en esta partida todos los trabajos de demolición y retiro del material necesarios para la liberación de las zonas a intervenir. El Contratista deberá retirar, cambiar, restaurar o proteger contra cualquier daño, las conducciones de servicios públicos o privados existentes.

**Medición:**

La unidad de medición es por Metros Cúbicos (M3) de área demolida.

**Forma De Pago:**

La presente partida, se pagará según el precio unitario del contrato y de acuerdo al método de medición, constituyendo dicho precio, compensación plena por mano de obra, leyes sociales, equipos, herramientas y todos los imprevistos necesarios para materializar la partida.

**1.1.3.3. PICADO Y ESCARIFICADO DE ARISTAS DE VIGAS EN TECHO**

**Descripción:**

Esta partida comprende el picado de las vigas con cara exterior hacia la azotea que fueran necesarios para el resane respectivo mediante mortero de reparación, así como la unión de concreto nuevo con antiguo, deberá utilizarse un equipo mecánico como cortadora de concreto para definir con precisión el plano de corte y poder realizar un picado exacto sin malograr más área que la necesaria. Se utilizarán herramientas menores como combas, cinceles, etc. De tal manera, que los bloques de material de desmonte sean tamaños maniobrables. Posteriormente se resanarán las zonas trabajadas con una mezcla de cemento y arena fina o algún y se utilizará la Sika u otro material que sea requerido.

**Medición:**

La Unidad de medida se hará por metro cuadrado (m2) de área picada.

**Forma de pago:**

El pago de este trabajo será efectuado sobre la base del precio unitario de la propuesta aceptada. Este precio incluye la compensación por herramientas, equipo, mano de obra y leyes Sociales de trabajo.



SERVICIO DE: "MANTENIMIENTO DE LA INFRAESTRUCTURA DEL COMEDOR UNIVERSITARIO PARA LA MITIGACION DE RIESGOS"

#### 1.1.3.4. ELIMINACION DE DEMOLICIONES

**Descripción:**

Carguío manual de material demolido para su posterior eliminación en un botadero autorizado.

**Medición:**

La Unidad de medida se hará por metro cúbico (m3).

**Forma de pago:**

El pago de este trabajo será efectuado sobre la base del precio unitario de la propuesta aceptada.

#### 1.1.3.5. MOVILIZACION Y DESMOVILIZACION DE EQUIPOS Y HERRAMIENTAS

**Descripción:**

El ingeniero responsable se encargará de las acciones y trabajos necesarios para el transporte de equipos, herramientas, repuestos y personal necesario para la ejecución del servicio, de acuerdo al Estudio técnico y cronograma de ejecución.

Para el transporte del equipo al lugar, se utilizarán tanto los caminos existentes como los construidos previamente por el Residente y durante esta actividad se evitará causar daños a terrenos y propiedades de terceros, los cuales en caso de ocurrir serán de responsabilidad del supervisor.

La partida incluye la desmovilización de los equipos, que se efectuara una vez finalizado los trabajos y según los plazos de ejecución de la obra.

**Medición:**

La unidad de medida para pago es por Global. Se valorizará hasta el 70 % del monto de la partida una vez movilizado todos los equipos y el 30 % restante una vez efectuada su desmovilización o retiro.

**Forma de Pago:**

La movilización y desmovilización de Equipos en la forma descrita anteriormente será pagado Global, de acuerdo al precio unitario del contrato, entendiéndose que dicho precio y pago constituirá compensación total por toda mano de obra como materiales, equipos, herramientas e imprevistos necesarios para completar satisfactoriamente el trabajo.

#### 1.1.3.6. TRAZO, NIVELES Y REPLANTEO P/REPARACION DE TECHO Y CANALETA DE CEMENTO PULIDO

**Descripción:**

Se considera en esta partida todos los trabajos topográficos, planimétricos y altimétricos que son necesarios para hacer el replanteo del proyecto, eventuales ajustes del mismo, apoyo técnico permanente y control de resultados.

El mantenimiento de "bench marks", plantillas de cotas, estacas auxiliares, etc., será cuidadosamente observado a fin de asegurar que las indicaciones de los planos sean llevadas fielmente al terreno y que la obra cumpla, una vez concluida, con los requerimientos y especificaciones del proyecto.

Se marcará los ejes y a continuación se marcará las líneas del ancho de la canaleta en armonía con los planos de Arquitectura, Estructuras, y/o instalaciones sanitarias, estos ejes deberán ser aprobados por la Supervisión antes que se inicie con las excavaciones. Por tal motivo el contratista contará con personal calificado y con equipos calibrados y apropiados para dicho fin.





SERVICIO DE: "MANTENIMIENTO DE LA INFRAESTRUCTURA DEL COMEDOR UNIVERSITARIO PARA LA MITIGACION DE RIESGOS"

**Medición:**

metro cuadrado (m2.)

**Forma de pago:**

Se efectuará según el metrado ejecutado multiplicado por el costo unitario correspondiente a la partida.

**1.1.4. SEGURIDAD Y SALUD**

**1.1.4.1. EQUIPOS DE PROTECCION PARA TRABAJOS EN ALTURA**

**Descripción:**

Es aplicable a cualquier actividad donde la evaluación de riesgo destaque un riesgo de caída a distinto nivel dentro de las áreas de influencia. En cualquier caso, la prevención o protección de caídas será usada para trabajos en alturas mayores a 1.80mts.

**Procedimiento:**

- Antes de definir el uso de sistemas de protección contra caídas se debe analizar todas las alternativas para eliminar la exposición del trabajador a caídas a distinto nivel.
- Para trabajos en altura donde se utilice línea de vida y haya riesgo de desplazamiento sobre estructuras; los servidores deberán usar línea de anclaje de doble vía o dos líneas de anclaje.
- Está prohibido dejar o almacenar sobre plataformas, vigas estructurales, techos, niveles no terminados y similares, materiales sobrantes, despuntes, pernos, herramientas, baldes, etc.
- Bajo ninguna circunstancia deberá haber trabajadores debajo de una carga suspendida.
- Para todo trabajo en altura deberá existir mínimo dos personas: la persona que realiza el trabajo y el observador de altura.
- No se debe conectar la línea de anclaje a:
  - Cualquier tipo de tubería.
  - Conductos de cualquier instrumento.
  - Cualquier parte de una válvula.
  - Estructuras inclinadas.
- En caso de trabajos en vía pública se debe delimitar y señalizar el área de trabajo, colocando cintas o mallas de señalización, con la finalidad de evitar que personas ajenas al trabajo se acerquen.

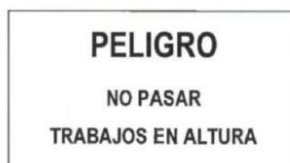

**Medición:**

El método de medición será global (glb), y será el reconocimiento de todo el costo que se use en el proceso de ejecución del proyecto.

**Forma De Pago:**

Esta partida se pagará global, dicho precio y pago constituirá compensación total por mano de obra, materiales, herramientas e imprevistos que se presenten.



SERVICIO DE: "MANTENIMIENTO DE LA INFRAESTRUCTURA DEL COMEDOR UNIVERSITARIO PARA LA MITIGACION DE RIESGOS"

#### 1.1.4.2. EQUIPOS DE PROTECCION COLECTIVA

**Descripción:**

Comprende el reconocimiento de la dotación de los equipos de seguridad colectiva correspondientes para garantizar que todo el personal, a los trabajadores en obra y público en general de los peligros que se produzcan en las diferentes áreas de trabajo. Para estar preparado para enfrentar cualquier eventualidad durante el tiempo que dura la ejecución de la obra, esto involucra: mallas de seguridad por caídas, sistema de acordonado, equipos de primeros auxilios y otros que permita brindar la suficiente seguridad del personal de obra y terceros.

**Medición:**

El método de medición será global (glb), y será el reconocimiento de todo el costo que se use en el proceso de ejecución del proyecto.

**Forma De Pago:**

Esta partida se pagará global, dicho precio y pago constituirá compensación total por mano de obra, materiales, herramientas e imprevistos que se presenten.

#### 1.1.4.3. SEÑALIZACION TEMPORAL DE SEGURIDAD

**Descripción:**

Comprende el reconocimiento de la colocación de todas las señales necesarias para garantizar la seguridad y circulación en la obra durante el tiempo que dura la ejecución de la obra.

Comprende sin llegar a limitarse señales de advertencia de prohibición, de obligación, las relativas a los equipos de lucha contra incendios y todos aquellos carteles para rotular áreas de trabajo que tenga finalidad de informar al personal de trabajo y público sobre los riesgos específicos.

Comprende la adquisición y colocación de señales (letreros) que llevarán pictogramas y carteles de promoción de seguridad en los lugares indicados en los planos.

Se deberán señalarlos sitios indicados por el responsable de seguridad de conformidad a las características de señalización de cada caso en particular. Estos sistemas de señalización (carteles, vallas, balizas, cadenas, sirenas, etc.) se mantendrán, modificarán y adecuarán según la evolución, de los trabajos y sus riesgos emergentes.

**Medición:**

El método de medición será global (glb), y será el reconocimiento de todo el costo que se use en el proceso de ejecución del proyecto.

**Forma De Pago:**

Esta partida se pagará global, dicho precio y pago constituirá compensación total por mano de obra, materiales, herramientas e imprevistos que se presenten.



SERVICIO DE: "MANTENIMIENTO DE LA INFRAESTRUCTURA DEL COMEDOR UNIVERSITARIO PARA LA MITIGACION DE RIESGOS"

## 1.2. ESTRUCTURAS

### 1.2.1. REPARACION Y RESANES

#### 1.2.1.1. RESANE DE VIGAS CON MEZCLA DE CEMENTO: ARENA

**Descripción:**

Antes de la aplicación de la mezcla de cemento y arena en proporción o algún mortero de reparación especial, la superficie de concreto debe limpiarse en forma cuidadosa hasta llegar al concreto sano, eliminando totalmente la lechada superficial.

**Medición:**

El método de medición será Metro Cuadrado (M2), y será el reconocimiento de todo el costo que se use en el proceso de ejecución del proyecto.

**Forma De Pago:**

Esta partida se pagará Metro Cuadrado, dicho precio y pago constituirá compensación total por mano de obra, materiales, herramientas e imprevistos que se presenten.

#### 1.2.1.2. CONCRETO F'C=210 KG/CM2 PARA LOSA MACIZA DE TECHO

**Descripción:**

Esta especificación se refiere al concreto usado como material estructural y norma su producción, manipuleo, transporte, colocación, curado, protección y pruebas de resistencia. El Contratista se ceñirá estrictamente a lo indicado en los planos del proyecto, en la presente especificación y en las normas vigentes, respectivamente.

**Materiales.**

Los materiales que conforman el concreto son:

- ▣ Cemento portland tipo I.
- ▣ Agregado fino.
- ▣ Agregado grueso.
- ▣ Agua.
- ▣ Aditivos.
- ▣ Hormigón para concreto ciclópeo.

**Cemento:**

Se usará Cemento Portland Tipo I normal, salvo en donde se especifique la adopción de otro tipo, pudiendo ser Cemento tipo II indicado para suelos con moderada presencia de sulfatos y Cemento tipo V para suelos agresivos, o Cemento tipo Puzolánico u otro, debido a alguna consideración especial determinada por el especialista de Suelos, la misma que deberá de estar indicada en los planos y presupuesto correspondiente, siendo válida para los elementos de concreto en contacto con el suelo. El Cemento a usar deberá cumplir con las Especificaciones y la Norma NTP 334.090 del Perú. En términos generales no deberá tener grumos, por lo que deberá protegerse en bolsas o en silos en forma que no sea afectado por la humedad ya sea del medio o de cualquier agente externo.

Se controlará la calidad del mismo, según la norma ASTM C-150 y se enviarán muestras al laboratorio especializado en forma periódica a fin de que lo estipulado en las normas garantice la buena calidad del mismo.



SERVICIO DE: "MANTENIMIENTO DE LA INFRAESTRUCTURA DEL COMEDOR UNIVERSITARIO PARA LA MITIGACION DE RIESGOS"

#### Agregado fino

Será arena natural, limpia, que tenga granos duros y resistentes, libre de cantidades perjudiciales de polvo, terrones, partículas blandas o escamosas, esquistos, álcalis, ácidos, cloruros, materia orgánica u otras sustancias dañinas al concreto. La cantidad de material que pase la malla N° 200 no excederá del 5% del peso total y deberá estar de acuerdo con la norma para agregado ASTM C-33.

#### Agregado grueso

Será grava o piedra en estado natural, triturada o partida, de grano compacto y de calidad dura. Debe estar limpio, libre de cantidades perjudiciales de polvo, materia orgánica, cloruros, greda u otras sustancias perjudiciales al concreto, ni contendrá mica, piedra desintegrada ni cal libre. La graduación será uniforme desde la malla estándar ASTM 1/4" hasta el tamaño máximo indicado en el Cuadro N° 01.

#### Agua

El agua será fresca, limpia y bebible. Se podrá usar agua no bebible solo cuando, mediante pruebas previas a su uso, se establezca que los cubos de concreto sin agregado grueso hechos con ella, den resistencias iguales o mayores al 90% de la resistencia de los cubos similares con agua potable. El contenido de cloruros en el agua deberá controlarse de manera tal que el contenido de cloruros total en la mezcla no exceda los máximos permitidos por la Norma ACI 318. En general el agua debe cumplir con el artículo 3.3 de la Norma Técnica E.060 Concreto Armado del Reglamento Nacional de Edificaciones.

#### Aditivos

En algunos elementos como columnas, vigas o placas debido a las dimensiones del elemento o por el tipo de acabado se usarán aditivos plastificantes y reductores de agua los cuales están indicados en los respectivos análisis de costos unitarios., en caso de considerarse necesario y con la previa aprobación de la Supervisión, podrá utilizarse aditivos aceleradores de fragua. Los aditivos se usarán siguiendo estrictamente las instrucciones del fabricante.

No se aceptarán aditivos que contengan cloruros o nitratos. Su almacenamiento se hará de tal manera de evitar la contaminación, evaporación o mezcla con cualquier otro material.

#### Hormigón

Es una mezcla natural de agregado fino y agregado grueso. Deberá ser bien graduado entre las mallas estándar ASTM 100 y la malla 2". Debe estar libre de cantidades perjudiciales de polvo, sales, álcalis, materia orgánica u otras sustancias dañinas para el concreto. En lo que sea aplicable, se seguirán para el hormigón las recomendaciones indicadas para los agregados fino y grueso.

#### Almacenamiento de materiales

Se cuidará que el cemento almacenado en bolsas no esté en contacto con el suelo o el agua libre que pueda correr por el mismo. Se recomienda que el cemento se almacene en un lugar techado fresco, libre de humedad y contaminación. El cemento se almacenará en pilas de hasta 10 bolsas y se cubrirá con material plástico u otros medios de protección. El cemento a granel, se almacenará en silos metálicos u otros elementos similares aprobados por la Inspección, aislándolo de una posible humedad o contaminación. Los agregados se almacenarán en forma tal que se prevenga una segregación (separación de las partes gruesas de las finas) o contaminación excesiva con otros materiales o agregados de otras dimensiones. El control de





SERVICIO DE: "MANTENIMIENTO DE LA INFRAESTRUCTURA DEL COMEDOR UNIVERSITARIO PARA LA MITIGACION DE RIESGOS"

éstas condiciones lo hará la Supervisión, mediante muestreos periódicos para comprobar la granulometría y limpieza del material.

#### Producción del concreto

La dosificación, mezcla de componentes, transporte y colocación del concreto se ceñirán a la norma ACI-304. Cuando el concreto se coloque con bomba o faja transportadora, se aplicarán adicionalmente las normas ACI-304-2R o ACI-304-4R. Cuando el concreto provisto a la obra sea premezclado, se aplicará adicionalmente la norma ASTM C94. En el Cuadro N° 01 se muestran las clases de concreto de acuerdo a su uso y resistencia a la compresión  $f'c$ , medida en cilindros estándar ASTM a los 28 días. Para la evaluación de la resistencia  $f'c$  se usará la norma ACI-124.

CUADRO N° 01 - CLASES DE CONCRETO

Clase	Resistencia a la compresión a los 28 días $f'c$ (kg/cm <sup>2</sup> )	Tamaño máximo del agregado (pulgadas)	Relación agua cemento máxima (litros / saco de cemento)	Slump (reventimiento) máximo en pulgadas	Uso
1	175	1 1/2"	25.5	4"	Zapatas, Vigas de cimentación, Muros de contención
2	210	1"	24.5	4"	Placas, columnas y vigas
3	210	3/4"	24.5	4"	Losas

En los planos el concreto se encuentra especificado por su resistencia a la compresión a los 28 días en cilindros estándar ASTM ( $f'c$ ).

Un saco de cemento es la cantidad de cemento contenida en un envase original de fábrica, sin averías, con un peso de 42.5 kg, o una cantidad de cemento a granel que pese 42.5 kg.

En ningún caso se aceptará un concreto que tenga más de 11.5 bolsas de cemento por m<sup>3</sup> de concreto. Previamente a la producción del concreto para la construcción definitiva de los elementos estructurales, el Contratista someterá a la aprobación de la Supervisión la dosificación de cada clase de concreto. Para tal efecto deberá presentar la información siguiente:

- ▮ Calidad del cemento
- ▮ Granulometría de los agregados
- ▮ Proporciones de la mezcla
- ▮ Resultados de las pruebas de testigos

La mezcla de cada clase de concreto deberá ser evaluada por lo menos por seis testigos probados a la misma edad, obtenidos de mezclas de pruebas con los materiales que se propone usar. La aprobación de la dosificación no exime al Contratista de su total responsabilidad por la calidad del concreto.

#### Transporte y colocación del concreto

El Contratista someterá a la aprobación de la Supervisión los métodos y medios que propone utilizar para el transporte y colocación del concreto. El concreto a ser usado en la obra, en ningún caso tendrá más de 30 min entre su preparación y colocación. En caso de usar mezcladoras, éstas deberán estar ubicadas lo más cerca posible a los sitios donde va a vaciarse el concreto con el fin de facilitar su transporte y evitar segregaciones y pérdida de material.

El transporte vertical del concreto se hará por medio de elevadores accionados manualmente o por motores eléctricos y de la capacidad adecuada, de tal manera de proporcionar el abastecimiento de concreto en el lugar del vaciado sin segregación y sin interrupciones que



SERVICIO DE: "MANTENIMIENTO DE LA INFRAESTRUCTURA DEL COMEDOR UNIVERSITARIO PARA LA MITIGACION DE RIESGOS"

permitan la pérdida de plasticidad entre vaciados sucesivos. En caso de utilizar equipo de bombeo, se asegurará el perfecto estado de funcionamiento del mismo y de acuerdo a las recomendaciones del fabricante. No se permitirá el vaciado de concreto a través de tuberías de aluminio o de aleación de aluminio.

#### Consolidación

La consolidación o compactación del concreto se ceñirá a la norma ACI-309. El tipo de vibrador a utilizarse será sometido a la aprobación de la Supervisión, quien deberá exigir vibradores del diámetro y características específicas, condicionando o limitando el ritmo de colocación del concreto en función del equipo con que cuente el Contratista.

En el llenado, los vibradores deberán penetrar unos 10 cm en la capa previamente vaciada y se colocarán a distancias regulares y sistemáticas con el objeto de lograr una correcta compactación. No se deberá iniciar el vaciado de una nueva capa si la anterior no ha sido completamente vibrada. El equipo mínimo será de dos vibradores de cada tipo por cada frente de trabajo. Los vibradores podrán ser accionados ya sea por motor a gasolina, eléctrico o neumático, con diámetro de cabeza de 1.9 a 3.8 cm para las zonas de mayor congestión de acero y de 3.2 a 6.4 cm en zonas de menor congestión. En áreas en donde sea difícil el vibrado y dudoso su efecto, será necesaria la utilización adicional del "chuceado", para lo cual se utilizará una barra de construcción de tamaño manejable.

#### Curado

En general el concreto será curado por vía húmeda. El curado deberá iniciarse tan pronto como sea posible sin dañar la superficie y prolongarse intermitentemente por un mínimo de siete días. En el caso de superficies verticales, el Contratista podrá aplicar una membrana selladora aprobada por la Supervisión, en reemplazo del curado por vía húmeda. En todos los casos el Contratista se ceñirá a la norma general ACI-318.

#### Pruebas a la compresión

La evaluación de la resistencia a la compresión de cada clase de concreto se efectuará aplicando la norma ACI-214. Se llevará un registro estadístico de los resultados de las pruebas, estableciendo de esta manera la resistencia promedio, la resistencia característica y la desviación estándar.

Una clase de concreto está definida como la mezcla lograda con los mismos ingredientes y proporciones, incluyendo los aditivos. El valor  $f'c$  especificado en el proyecto corresponde a la resistencia característica resultante de la evaluación. Este valor tendrá consistencia real y efecto mandatorio después de un mínimo de 30 pruebas de cada clase de concreto.

Con este objeto se tomarán testigos cilíndricos de acuerdo a la norma ASTM C31 en la cantidad mínima de dos testigos por cada 30 m<sup>3</sup> de concreto colocado, pero no menos de dos testigos por día para cada clase de concreto; cuando se trate de concreto premezclado se tomarán como mínimo dos testigos por cada cinco camiones. En cualquier caso, cada clase de concreto será comprobada al menos por cinco pruebas.

La prueba consistirá en romper dos testigos de la misma edad y clase de acuerdo a lo indicado en la norma ASTM C39. Se llamará resultado de la prueba al promedio de los dos valores. Un concreto será considerado satisfactorio si el promedio de tres resultados consecutivos sea igual o mayor que el  $f'c$  requerido y si ningún testigo individual tenga una rotura a 35 kg/cm<sup>2</sup> o más por debajo del  $f'c$  requerido. El Contratista llevará un registro de cada par de testigos fabricados, en el que constará su número correlativo, la fecha de elaboración, la clase de concreto, el lugar específico de uso, la edad al momento del ensayo, la resistencia de cada testigo y el resultado



SERVICIO DE: "MANTENIMIENTO DE LA INFRAESTRUCTURA DEL COMEDOR UNIVERSITARIO PARA LA MITIGACION DE RIESGOS"

de la prueba. Los costos de todas las pruebas de concreto que se realicen deben estar considerados en los precios unitarios del Contratista.

#### Aceptación

En caso que no se obtenga la resistencia especificada, la Supervisión podrá ordenar a su juicio el retiro y reposición del concreto bajo sospecha o la ejecución de pruebas de carga. En el caso que deban ejecutarse pruebas de carga, estas se harán de acuerdo a las indicaciones del Código ACI-318. De no obtenerse resultados satisfactorios de las pruebas de carga, se procederá a la demolición de la estructura, ya sea en forma parcial o total, según el rango de los resultados. Solamente se podrá reforzar la estructura bajo estricta decisión y responsabilidad de la Supervisión. El costo de la eliminación y sustitución del concreto y las pruebas de carga, así como el costo de la demolición, refuerzo y reconstrucción, si estas llegaran a ser necesarias, será por cuenta exclusiva del Contratista, quien no podrá justificar demoras en la entrega de la obra por estas causales.

#### Protección del concreto fresco y resane de defectos superficiales.

El concreto fresco debe ser protegido de la acción nociva de los rayos solares, del viento seco en condiciones de evaporación rápida, de golpes, de vibraciones y otros factores que puedan afectar su integridad física o interferir con la fragua. Todos los defectos superficiales serán reparados inmediatamente después del desencofrado. Las decisiones de cuáles defectos superficiales pueden ser reparados y qué áreas deben ser removidas será atribución exclusiva de la Supervisión, quien deberá estar presente en todas las labores de desencofrado, no pudiendo efectuarse las mismas sin su aprobación expresa.

El procedimiento y materiales para el resane serán tales que aseguren la permanencia de la restitución de la capacidad estructural del elemento y de los recubrimientos de la armadura especificada. En cualquier caso, el Contratista es el responsable final de la calidad de los trabajos, y por lo tanto podrá exigírsele la remoción o demolición de todo trabajo que a juicio de la Supervisión no cumpla con las exigencias de estas especificaciones o de las normas a que se hace referencia en ellas.

#### Pruebas de cargas de la estructura

El Ingeniero está facultado para ordenar una prueba de carga en cualquier porción de la estructura cuando las condiciones de seguridad no sean satisfactorias o cuando el promedio de las probetas ensayadas arroja resistencias inferiores a las especificaciones. La carga de prueba no se colocará hasta que los elementos estructurales o porción de éstos, hayan soportado una carga muerta de servicio colocada 48 horas antes.

#### **Medición:**

La Unidad de medida se hará por metro cuadrado (m<sup>2</sup>) de concreto vaciado.

#### **Forma de pago:**

El pago de este trabajo será efectuado sobre la base del precio unitario de la propuesta aceptada. Este precio incluye la compensación por herramientas, equipo, mano de obra y leyes Sociales de trabajo.

### **1.2.1.3. PUENTE DE ADHERENCIA EN COLUMNAS AFECTADAS Y PARA CANALETA DE CEMENTO PULIDO**

#### **Descripción:**





SERVICIO DE: "MANTENIMIENTO DE LA INFRAESTRUCTURA DEL COMEDOR UNIVERSITARIO PARA LA MITIGACION DE RIESGOS"

La superficie de concreto debe estar totalmente limpia, libre de polvo, grasa, pintura, aceite, material suelto o mal adherido debiendo dejarse sólo lo que esta estructuralmente sano. Una vez limpia se recomienda soplearla con aire comprimido. Utilice, guantes, lentes y mascarilla de protección antes de aplicar el producto y/o consulte la hoja de seguridad del producto.

**Proceso constructivo:**

Aplicar la mezcla preparada como puente de adherencia con una brocha o rodillo sobre la superficie preparada, a continuación, realizar el vaciado del concreto fresco sobre la aplicación y continuar con los trabajos posteriores.

**Medición:**

La Unidad de medida se hará por metro cuadrado (m<sup>2</sup>).

**Forma de pago:**

El pago de este trabajo será efectuado sobre la base del precio unitario de la propuesta aceptada. Este precio incluye la compensación por herramientas, equipo, mano de obra y leyes Sociales de trabajo.

**1.2.1.4. CANALETA IMPERMEABILIZANTE DE CEMENTO PULIDO 1/2 CAÑA DE Ø 3", E=2", EN TECHO PARA DRENAJE PLUVIAL**

**Descripción:**

Esta partida corresponde a un revoque pulido efectuado con mortero de cemento – arena en proporción 1:2, ajustándose a las dimensiones indicadas en los planos tendiendo una forma semicircular, en su desarrollo, con la finalidad de evacuar el agua de las lluvias que provengan de los techos.

**Medición:**

La Unidad de medida se hará por metro lineal (ml).

**Forma de pago:**

El pago de este trabajo será efectuado sobre la base del precio unitario de la propuesta aceptada. Este precio incluye la compensación por herramientas, equipo, mano de obra y leyes Sociales de trabajo.

**1.2.2. TUBERÍAS DE DRENAJE PLUVIAL**

**1.2.2.1. CORTE + ROTURA ED Y REPOSICION DE PAVIMENTO RIGIDO CONCRETO F'C=210KG/CM2**

**Descripción:**

El corte del pavimento y vereda se efectuará con sierra diamantina o equipo especial que obtenga resultados similares de corte hasta una profundidad adecuada, con la finalidad de proceder posteriormente a romper dicho perímetro en pequeños trozos con martillos neumáticos o taladros). No se permitirá efectuarlo con elementos de percusión) Para el corte de las veredas deberá considerarse paños completos siguiendo las líneas de las bruñas). Se cuidará que los bordes aserrados del pavimento existente, presenten caras rectas y normales a la superficie de la base).

La rotura del pavimento, deberá realizarse teniendo especial cuidado en adoptar formas geométricas regulares, con ángulos rectos y evitando formar ángulos agudos) los bordes deben ser perpendiculares a la superficie). La parte resultante del pavimento debajo del aserrado debe



SERVICIO DE: "MANTENIMIENTO DE LA INFRAESTRUCTURA DEL COMEDOR UNIVERSITARIO PARA LA MITIGACION DE RIESGOS"

quedar irregular y áspero, pero siempre en un plano vertical, de manera de obtener la adherencia entre el material de reparación y el pavimento existente. El desmonte y los cascotes provenientes de la rotura de los pavimentos, veredas y/o sardineles, deberán ser retirados de la zona de trabajo por seguridad y limpieza de la misma, debiendo efectuarlos antes de continuar con las reposiciones.

**Medición:**

La Unidad de medida se hará por metro cuadrado (m<sup>2</sup>).

**Forma de pago:**

El pago de este trabajo será efectuado sobre la base del precio unitario de la propuesta aceptada. Este precio incluye la compensación por herramientas, equipo, mano de obra y leyes Sociales de trabajo.

**1.2.2.2. EXCAVACION MANUAL DE ZANJA TN HASTA 1M, P/TUBERIAS PVC**

**Descripción:**

La excavación de zanjas deberá incluir la extracción de todo material de cualquier naturaleza, incluyendo roca, para la instalación del tubo e incluirá la construcción del entibamiento de la zanja y las medidas de estabilización, tablestacado y todas las instalaciones necesarias para drenaje.

- A. Ancho de la Zanja. El ancho mínimo y máximo de las zanjas del tubo serán como se muestra en los Planos.
- B. Longitud máxima de Zanja Abierta. Excepto por permiso especial del Inspector Supervisor, sólo se permitirá colocar la cantidad de tubería, incluyendo excavación, instalación de tubería y relleno en cualquier tramo, que pueda ser completada en un día; sin embargo, la longitud máxima de zanja abierta nunca deberá exceder de 200 metros donde la zanja esté dentro o adyacente a áreas pavimentadas. Para áreas no pavimentadas, esto puede incrementarse a 600 metros. Esta longitud incluye excavación abierta, instalación de tubos y colocación de accesorios, relleno y compactación para zanjas que no han sido temporalmente revestidas.
- C. Taludes Laterales de la Zanja
  - 1. Las excavaciones temporales de zanjas deben en todo momento concordar con los requerimientos de seguridad del servicio.
  - 2. Deberán ser extraídos los adoquines sueltos o cantos rodados de los costados de las zanjas antes de permitir el ingreso de los trabajadores a la excavación, o los taludes laterales deberán ser protegidos con enrejados u otros métodos. Las sobrecargas debido al equipo de construcción no deberán permitirse dentro de los 1.50 metros del inicio de cualquier talud lateral de la zanja excavada.
  - 3. Si el Contratista elige apuntalar o bien estabilizar los lados de la zanja, él deberá presentar al Inspector Supervisor para su revisión, copias de los dibujos preparados y firmado por un Inspector Civil Colegiado antes de comenzar la excavación. Antes de dar inicio a la excavación de zanja, el Contratista deberá obtener los permisos respectivos de las Entidades competentes (Municipio, Ministerio de Transportes, etc.).
  - 4. Para todas las zanjas de más de 1.20 metros de profundidad debe suministrarse escaleras seguras y apropiadas que se proyecten 0.6 metros por encima de la zanja.



SERVICIO DE: "MANTENIMIENTO DE LA INFRAESTRUCTURA DEL COMEDOR UNIVERSITARIO PARA LA MITIGACION DE RIESGOS"

Deberá suministrarse una escalera para cada 15 metros de zanja abierta, o fracción, y deberán ser colocadas para que los trabajadores en la zanja no necesiten desplazarse más de 7.50 metros hasta la siguiente escalera.

- D. Exceso en la Excavación de la Zanja. Si cualquier zanja, por negligencia del Contratista, es excavada debajo del nivel de fondo requerido, deberá ser rellenada al nivel de fondo, a expensas del Contratista por toda la recurso humano y material con relleno compactado especificado para formar una fundación firme y estable.

La clasificación del terreno y su sistema de protección se detallan en el Cuadro siguiente:

CLASIFICACION DEL TERRENO	SISTEMA DE PROTECCION
Roca estable	No es necesario, el talud hasta 90°.
Tipo A Suelos fuertemente cementados Rellenos compactados	Entibación en excavaciones mayores a 2 m. de profundidad o talud de 1:2 (H:V, 63°) para excavaciones temporalmente expuestas, y de 1:1.5 (H:V, 53°) para excavaciones expuestas en forma permanente.
Tipo B Suelos medianamente cementados. Rellenos semi-compactados. Rellenos no compactados.	Entibación en excavaciones mayores a 1.5 m. de profundidad o talud de 1:1 (H:V, 45°) para excavaciones temporalmente expuestas, y de 1.5:1 (H:V, 34°) para excavaciones expuestas en forma permanente.
Tipo C Suelos no cohesivos. Suelos sueltos. Suelos granulares desde gravas, arenas y limos. Rellenos sueltos de materiales deleznales.	Entibación en excavaciones mayores a 1.5 m. de profundidad o talud de 1.5:1 (H:V, 34°) para excavaciones temporalmente expuestas, y de 1:2 (H:V, 63°) para excavaciones expuestas en forma permanente.

#### Método de construcción

Para toda excavación o zanja de deben tomar en cuenta lo siguiente:

1. Antes de comenzar cualquier excavación o zanja, el supervisor y el contratista deberán verificar la existencia de alcantarillado, teléfono, agua, combustible, electricidad u otro servicio o elemento, y tomar las medidas necesaria para evitar daños
2. Toda excavación o zanja será señalizada apropiadamente para evitar el ingreso y/o caídas de trabajadores o equipos
3. En aquellas excavaciones o zanjas que se encuentren próximas a vías peatonales se exige colocar señalización y baranda fija con una resistencia mínima de 100 kg. como carga horizontal. La baranda superior deberá colocarse a 1mt. de altura aprox. y la baranda intermedia a 0.50 m.
4. En aquellas excavaciones o zanjas que se encuentren próximas a vías de tránsito vehicular además de colocar señalización y baranda fija se deberá colocar cinta de peligro.
5. Al existir posibilidad de derrumbe o señales de fallas de los sistemas preventivos o cualquier condición peligrosa, estas deberán ser corregidas antes de continuar con el trabajo.
6. Se deberá habilitar rampas o puentes con pasamanos para el tránsito de personas sobre las excavaciones o zanjas.
7. El material extraído de la excavación o zanja deberá ser almacenado a no menos de 60 cm. (2 pies) del borde de la excavación.
8. Toda excavación o zanja adyacente a sectores con operación de equipo móvil deberá ser señalizada con barricadas que limiten el movimiento de los equipos hacia la excavación.





SERVICIO DE: "MANTENIMIENTO DE LA INFRAESTRUCTURA DEL COMEDOR UNIVERSITARIO PARA LA MITIGACIÓN DE RIESGOS"

9. El polvo en suspensión producido durante la construcción deberá controlarse en los niveles más bajos, utilizando agua u otro método seguro.
10. El supervisor/contratista deberá designar una persona calificada para inspeccionar las excavaciones y zanjas diariamente.
11. Al usar una excavadora u otro equipo, los operadores deben estar autorizados y capacitados, debiendo operarla con las luces encendidas; los equipos deben tener alarma de retroceso.
12. El señalero que trabaja en coordinación con los operadores de los equipos, debe tener chaleco reflectivo.
13. No se deberá permitir que nadie transite por debajo de cargas (pala con desmonte) manejadas por la excavadora o permanecer cerca de los vehículos que están siendo cargado por dicho equipo.
14. Durante el tiempo que la excavadora este retirando el desmonte de la excavación o zanja, ninguna persona debe permanecer en su interior, ingresaran solamente cuando esté debidamente protegida con entibación u apuntalamiento.
15. Los sistemas de protección, deben tener la capacidad de resistir todas las cargas que se pretendan o que razonablemente se pretendan aplicar o transmitir al sistema.

#### Método De Medición

Se medirá por unidad de longitud (ml.) del servicio a ejecutar.

#### Forma De Pago

La unidad determinada según el método de medición, será pagado al precio unitario, dicho precio y pago constituirá compensación completa por insumos, equipo, recurso humano, herramientas e imprevistos necesarios para completar la partida.

#### 1.2.2.3. SUMINISTRO E INSTALACION DE TUB. PVC 2"

##### Descripción:

La tubería de PVC para drenaje pluvial será de poli cloruro de vinilo rígido de media presión, especial para drenaje pluvial y deberá de soportar una presión de 10 Kg./cm<sup>2</sup> a una temperatura de 20°C con unión de espiga y campana y como elemento de impermeabilización y cementante el pegamento especialmente fabricado para esta clase de tubos.

##### Método de ejecución:

La instalación de la tubería y sus accesorios deben ejecutarse utilizando las uniones previstas por el fabricante (espiga y campana), no está permitido efectuar éstas por el calentamiento del material, y la unión debe hacerse con el pegamento respectivo para esta clase de tubos. Si en los planos de las instalaciones no está especificado la gradiente de la tubería se debe optar por lo siguiente:

Para tubos de 2" diám.---- 1% de gradiente

Para tubos de 3" diám.---- 1% de gradiente



##### Instalaciones Bajo Tierra

La tubería de PVC para Drenaje Pluvial que debe ir fuera del área con edificación o que atraviese patios, veredas o jardines. Tendrán que enterrarse en el fondo de las zanjas, las que convenientemente compactadas se les proveerá de un solado de 10 cm. De espesor y un ancho mínimo de 20 cm. Con una mezcla de proporción 1:12, una vez efectuada la instalación se procederá taponar los terminales previo relleno con agua.



SERVICIO DE: "MANTENIMIENTO DE LA INFRAESTRUCTURA DEL COMEDOR UNIVERSITARIO PARA LA MITIGACION DE RIESGOS"

**Pruebas y criterios de control de calidad:**

El ensayo de materiales, pruebas, así como los muestreos se llevarán a cabo por cuenta del Contratista, en la forma que se especifiquen y cuantas veces lo solicite oportunamente la Inspección del servicio, para lo cual el Contratista deberá suministrar las facilidades razonables, recurso humano y materiales adecuados.

El Inspector está autorizado a rechazar el empleo de materiales, pruebas, análisis o ensayos que no cumplan con las normas mencionadas.

**Método de Medición:**

La unidad de medida es por metro lineal (ml) de material instalada. Se medirá la longitud efectiva de cada tipo de tubería, según su diámetro.

**Forma de pago:**

La cantidad determinada según el método de medición, será pagada al precio unitario del contrato, previa autorización del supervisor, por punto de desagüe instalado. Dicho pago constituirá la compensación total por el costo de material, equipo, recurso humano e imprevistos necesarios para completar la partida.

**1.2.2.4. PREPARACION DE CAMA DE APOYO (ARENA GRUESA E=0.10M)**

**Descripción:**

Consiste en la instalación de material especial en la zanja previo a la instalación de la tubería.

**Materiales**

En esta partida se utiliza los siguientes materiales: arena gruesa. También se considera recurso humano y herramientas.

**Método de construcción**

El Contratista deberá excavar a 100 mm por debajo de los acoplamientos en todo el ancho de la zanja y deberá colocar 100 mm de material de relleno sobre el cual se aprobarán los acoplamientos del tubo. La cama de apoyo estará conformada por arena gruesa en un espesor mínimo de 0.10 m, para Terreno Normal y de 0.15m para Terrenos semirocoso y Rocosos. En las zonas con napa freática se usará una cama de gravilla no angulosa para el drenaje.

**Método De Medición**

Se medirá por metro lineal (ml) del servicio a ejecutar.

**Forma De Pago**

La unidad determinada según el método de medición, será pagado al precio unitario, dicho precio y pago constituirá compensación completa por insumos, equipo, recurso humano, herramientas e imprevistos necesarios para completar la partida.

**1.2.2.5. RELLENO Y COMPACTACION DE ZANJA PITUB.**

**Descripción:**

Todos los espacios excavados y ocupados por las redes sanitarias definitivas serán rellenados con material propio compactado, respetando el nivel de piso terminado.





SERVICIO DE: "MANTENIMIENTO DE LA INFRAESTRUCTURA DEL COMEDOR UNIVERSITARIO PARA LA MITIGACION DE RIESGOS"

**Método de ejecución:**

Antes de proceder a la colocación de las tuberías deberá consolidarse el fondo de la zanja, una vez colocada, se inspeccionará y someterá a las pruebas correspondientes antes de efectuar el relleno de las zanjas, que se ejecutará utilizando el material propio, extendiendo en capas de 15 cm. de espesor debidamente compactadas.

**Pruebas y criterios de control de calidad:**

El ensayo de materiales, pruebas, así como los muestreos se llevarán a cabo por cuenta del Contratista, en la forma que se especifiquen y cuantas veces lo solicite oportunamente la Inspección del servicio, para lo cual el Contratista deberá suministrar las facilidades razonables, recurso humano y materiales adecuados.

El Inspector está autorizado a rechazar el empleo de materiales, pruebas, análisis o ensayos que no cumplan con las normas mencionadas

**Unidad de medida:**

La Unidad de medida es por metro (ml) de zanja rellena.

**Forma de pago:**

La cantidad determinada según el método de medición, será pagada al precio unitario del contrato, y dicho pago constituirá compensación total por el costo de material, equipo, recurso humano e imprevistos necesarios para completar la partida.

**1.2.2.6. ELIMINACION DE MATERIAL EXCEDENTE****Descripción:**

Esta partida consiste en el acarreo y la eliminación de material excedente proveniente de las excavaciones en general.

**Método de Construcción**

El material eliminado será dispuesto en lugares autorizados, por otro lado, la empresa operadora de residuos sólidos deberá estar debidamente autorizada y registrada por las autoridades competentes (Municipalidad y Minam), en lo absoluto se considerará como material acarreado los plásticos, desechos orgánicos u otros en que pueda afectarse la salud de la población.

El carguío y los costos fijos relacionados con los tiempos de carga y de descarga de todos los materiales están incluidos en dicha partida.

**Método De Medición**

El transporte de material excedente a eliminar, se pagará tomando en cuenta el volumen eliminado, considerando el esponjamiento, en su posición inicial de donde proviene.

La unidad de medida es el metro cúbico (m3).

**Forma De Pago**

La forma de pago se realizará al verificarse la correcta ejecución del trabajo de acuerdo al método de medición, multiplicado por el costo unitario correspondiente; previa aprobación del Supervisor.



SERVICIO DE: "MANTENIMIENTO DE LA INFRAESTRUCTURA DEL COMEDOR UNIVERSITARIO PARA LA MITIGACION DE RIESGOS"

#### 1.2.2.7. REPOSICION DE PISO DE PORCELANATO

**Descripción:**

Se instalará piso cerámico o porcelanato en áreas de intervención. Las baldosas, en pisos, de primera calidad, presentarán superficie plana, textura uniforme y sin fallas de fábrica, manipuleo o colocación. Se colocarán con juntas alineadas y libres de mezcla, seleccionando cuidadosamente las piezas, eliminando las quiñadas o de coloración diferente. Se deberá evitar la colocación de piezas fraccionadas y en aquellos casos donde se requiera serán cortadas a máquina. Las baldosas deberán ser sumergidas en un recipiente con agua, por un tiempo mínimo de 3 horas antes de su colocación. Sobre el contrapiso, perfectamente plano, humedecido y limpio, se colocarán las baldosas con pegamento para cerámico extrafuerte aplicado con raspín, cuidando su correcto alineamiento. Se tendrá cuidado de revisar los bordes, de manera que no estén resquebrajados ni quiñados. Al día siguiente se procederá al fraguado con cemento líquido; siendo la junta entre baldosas de 1.5 a 2mm, de espesor; la fragua será pareja y homogénea, y en cemento de coloración similar a las baldosas.

**Método de Medición:**

La medición de esta partida es en metros cuadrados (m2).

**Forma de Pago:**

Se pagará de acuerdo con el avance de cada partida, la cual será medida de acuerdo con el ítem anterior, entendiéndose que dicho pago constituye compensación completa por toda la mano de obra, equipo y herramientas necesarios para completar la partida.

### 1.3. INSTALACIONES SANITARIAS

#### 1.3.1. COBERTURAS

##### 1.3.1.1. SALIDA PVC 2" PARA DRENAJE PLUVIAL

**Descripción:**

Comprende el suministro y colocación de tubería dentro de un ambiente y a partir del ramal de derivación y todos los materiales necesarios para la unión de los tubos, hasta llegar a la boca de salida del desagüe, dejando la instalación lista para la colocación del aparato sanitario, además quedan incluidas en la unidad los canales en la albañilería y el recurso humano para la sujeción de los tubos, a cada boca de salida se le da el nombre de punto.

**Método de Construcción:**

Para instalación del punto de salida de drenaje pluvial será necesario instalar desde la red de derivación una conexión hacia el punto indicado, para lo cual será necesario utilizar accesorios como codos, tees, tuberías y pegamento.



**Pruebas y criterios de control de calidad:**

El ensayo de materiales, pruebas, así como los muestreos se llevarán a cabo por cuenta del Contratista, en la forma que se especifiquen y cuantas veces lo solicite oportunamente la Inspección del servicio, para lo cual el Contratista deberá suministrar las facilidades razonables, recurso humano y materiales adecuados.

El Inspector está autorizado a rechazar el empleo de materiales, pruebas, análisis o ensayos que no cumplan con las normas mencionadas.

**Unidad de medida:**

La unidad de medida es por unidad de cada punto (Pto).



SERVICIO DE: "MANTENIMIENTO DE LA INFRAESTRUCTURA DEL COMEDOR UNIVERSITARIO PARA LA MITIGACION DE RIESGOS"

#### Forma de pago:

La cantidad determinada según el método de medición será pagada al precio unitario del contrato y dicho pago constituirá compensación total por el costo de material, equipo, recurso humano e imprevistos necesarios para completar la partida.

#### 1.3.1.2. TUBERIA 2" PVC-SAL PARA DRENAJE PLUVIAL

#### 1.3.1.3. TUBERIA 3" PVC-SAL L=40CM P/GARGOLA AGUAS PLUVIALES

##### Descripción:

La tubería de PVC para desagüe será de poli cloruro de vinilo rígido de media presión, especial para desagüe y deberá de soportar una presión de 10 Kg. /cm<sup>2</sup> a una temperatura de 20°C con unión de espiga y campana y como elemento de impermeabilización y cementante el pegamento especialmente fabricado para esta clase de tubos.

##### Método de ejecución:

La instalación de la tubería y sus accesorios deben ejecutarse utilizando las uniones previstas por el fabricante (espiga y campana), no está permitido efectuar éstas por el calentamiento del material, y la unión debe hacerse con el pegamento respectivo para esta clase de tubos. Si en los planos de las instalaciones no está especificado la gradiente de la tubería se debe optar por lo siguiente:

Para tubos de 2" diám.---- 1% de gradiente

Para tubos de 3" diám.---- 1% de gradiente



##### Instalaciones Bajo Tierra

La tubería de PVC para desagüe que debe ir fuera del área con edificación o que atraviese patios, veredas o jardines. Tendrán que enterrarse en el fondo de las zanjias, las que convenientemente compactadas se les proveerá de un solado de 10 cm. De espesor y un ancho mínimo de 20 cm. Con una mezcla de proporción 1:12, una vez efectuada la instalación se procederá taponar los terminales previo relleno con agua.

##### Pruebas y criterios de control de calidad:

El ensayo de materiales, pruebas, así como los muestreos se llevarán a cabo por cuenta del Contratista, en la forma que se especifiquen y cuantas veces lo solicite oportunamente la Inspección del servicio, para lo cual el Contratista deberá suministrar las facilidades razonables, recurso humano y materiales adecuados.

El Inspector está autorizado a rechazar el empleo de materiales, pruebas, análisis o ensayos que no cumplan con las normas mencionadas.



##### Método de Medición:

La unidad de medida es por metro lineal (ml) de material instalada. Se medirá la longitud efectiva de cada tipo de tubería, según su diámetro.

##### Forma de pago:

La cantidad determinada según el método de medición, será pagada al precio unitario del contrato, previa autorización del supervisor, por punto de desagüe instalado. Dicho pago constituirá la compensación total por el costo de material, equipo, recurso humano e imprevistos necesarios para completar la partida.

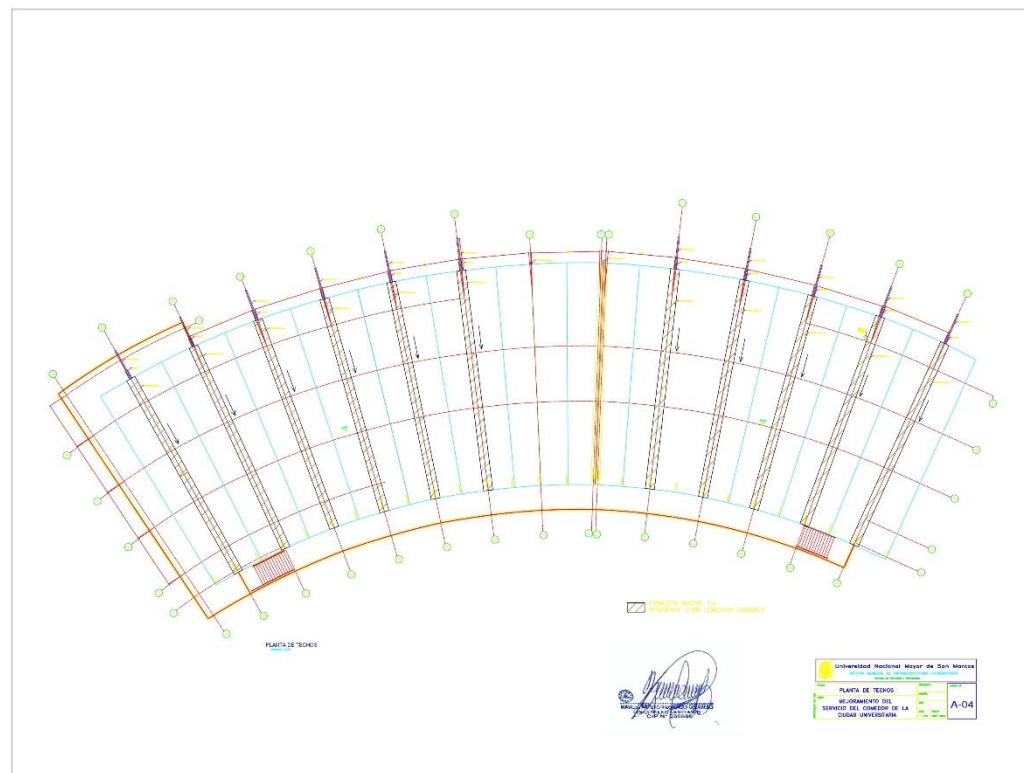
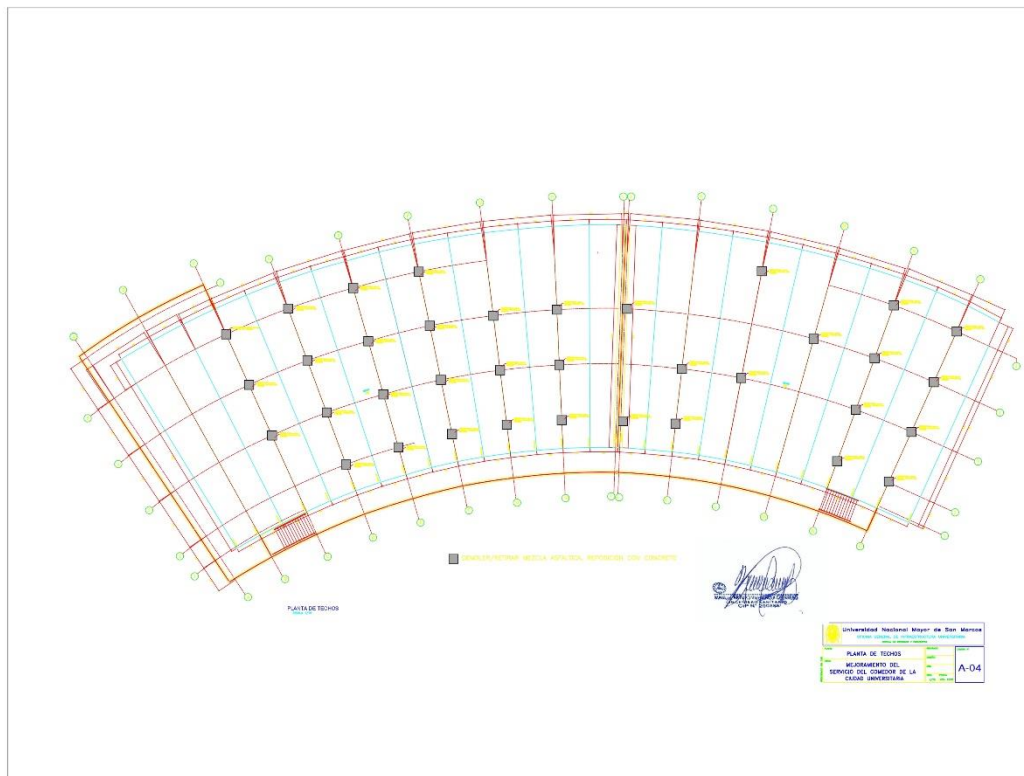



### CAPÍTULO IV FACTORES DE EVALUACIÓN

La evaluación se realiza sobre la base de cien (100) puntos.

Para determinar la oferta con el mejor puntaje y el orden de prelación de las ofertas, se considera lo siguiente:

FACTOR DE EVALUACIÓN	PUNTAJE / METODOLOGÍA PARA SU ASIGNACIÓN
<b>A. PRECIO</b>	
<u>Evaluación:</u>  Se evaluará considerando el precio ofertado por el postor.  <u>Acreditación:</u>  Se acreditará mediante el documento que contiene el precio de la oferta ( <b>Anexo N° 6</b> ).	<p>La evaluación consistirá en otorgar el máximo puntaje a la oferta de precio más bajo y otorgar a las demás ofertas puntajes inversamente proporcionales a sus respectivos precios, según la siguiente fórmula:</p> $P_i = \frac{O_m \times PMP}{O_i}$ <p> <i>i</i>= Oferta  <i>P<sub>i</sub></i>= Puntaje de la oferta a evaluar  <i>O<sub>i</sub></i>=Precio <i>i</i>  <i>O<sub>m</sub></i>= Precio de la oferta más baja  <i>PMP</i>=Puntaje máximo del precio </p> <p style="text-align: right;"><b>[70] puntos</b></p>

OTROS FACTORES DE EVALUACIÓN	[Hasta 30] puntos
<b>B. PLAZO DE PRESTACIÓN DEL SERVICIO<sup>14</sup></b>	
<u>Evaluación:</u>  Se evaluará en función al plazo ofertado, el cual debe mejorar el plazo de ejecución establecido en los Términos de Referencia.  <u>Acreditación:</u>  Se acreditará mediante la presentación de declaración jurada de plazo de prestación del servicio. ( <b>Anexo N° 4</b> )	<p>De [21] hasta [30] días calendario: <b>[10] puntos</b></p> <p>De [11] hasta [20] días calendario: <b>[20] puntos</b></p> <p>De [0] hasta [10] días calendario: <b>[30] puntos</b></p>

<sup>14</sup> Este factor podrá ser consignado cuando del expediente de contratación se advierta que el plazo establecido para la prestación del servicio admite reducción, para lo cual deben establecerse rangos razonables para la asignación de puntaje, esto es que no suponga un riesgo de incumplimiento contractual y que represente una mejora al plazo establecido.

## CAPÍTULO V PROFORMA DEL CONTRATO

### Importante

*Dependiendo del objeto del contrato, de resultar indispensable, puede incluirse cláusulas adicionales o la adecuación de las propuestas en el presente documento, las que en ningún caso pueden contemplar disposiciones contrarias a la normativa vigente ni a lo señalado en este capítulo.*

Conste por el presente documento, la contratación del servicio de [CONSIGNAR LA DENOMINACIÓN DE LA CONVOCATORIA], que celebra de una parte [CONSIGNAR EL NOMBRE DE LA ENTIDAD], en adelante LA ENTIDAD, con RUC N° [.....], con domicilio legal en [.....], representada por [.....], identificado con DNI N° [.....], y de otra parte [.....], con RUC N° [.....], con domicilio legal en [.....], inscrita en la Ficha N° [.....] Asiento N° [.....] del Registro de Personas Jurídicas de la ciudad de [.....], debidamente representado por su Representante Legal, [.....], con DNI N° [.....], según poder inscrito en la Ficha N° [.....], Asiento N° [.....] del Registro de Personas Jurídicas de la ciudad de [.....], a quien en adelante se le denominará EL CONTRATISTA en los términos y condiciones siguientes:

### **CLÁUSULA PRIMERA: ANTECEDENTES**

Con fecha [.....], el órgano encargado de las contrataciones o el comité de selección, según corresponda, adjudicó la buena pro de la **ADJUDICACIÓN SIMPLIFICADA N° [CONSIGNAR NOMENCLATURA DEL PROCEDIMIENTO DE SELECCIÓN]** para la contratación de [CONSIGNAR LA DENOMINACIÓN DE LA CONVOCATORIA], a [INDICAR NOMBRE DEL GANADOR DE LA BUENA PRO], cuyos detalles e importe constan en los documentos integrantes del presente contrato.

### **CLÁUSULA SEGUNDA: OBJETO**

El presente contrato tiene por objeto [CONSIGNAR EL OBJETO DE LA CONTRATACIÓN].

### **CLÁUSULA TERCERA: MONTO CONTRACTUAL**

El monto total del presente contrato asciende a [CONSIGNAR MONEDA Y MONTO], que incluye todos los impuestos de Ley.

Este monto comprende el costo del servicio, todos los tributos, seguros, transporte, inspecciones, pruebas y, de ser el caso, los costos laborales conforme a la legislación vigente, así como cualquier otro concepto que pueda tener incidencia sobre la ejecución del servicio materia del presente contrato.

### **CLÁUSULA CUARTA: DEL PAGO<sup>15</sup>**

LA ENTIDAD se obliga a pagar la contraprestación a EL CONTRATISTA en [INDICAR MONEDA], en [INDICAR SI SE TRATA DE PAGO ÚNICO, PAGOS PARCIALES O PAGOS PERIÓDICOS], luego de la recepción formal y completa de la documentación correspondiente, según lo establecido en el artículo 171 del Reglamento de la Ley de Contrataciones del Estado.

Para tal efecto, el responsable de otorgar la conformidad de la prestación deberá hacerlo en un plazo que no excederá de los siete (7) días de producida la recepción, salvo que se requiera efectuar pruebas que permitan verificar el cumplimiento de la obligación, en cuyo caso la conformidad se emite en un plazo máximo de quince (15) días, bajo responsabilidad de dicho funcionario.

LA ENTIDAD debe efectuar el pago dentro de los diez (10) días calendario siguientes de otorgada la conformidad de los servicios, siempre que se verifiquen las condiciones establecidas en el contrato para ello, bajo responsabilidad del funcionario competente.

<sup>15</sup> En cada caso concreto, dependiendo de la naturaleza del contrato, podrá adicionarse la información que resulte pertinente a efectos de generar el pago.

En caso de retraso en el pago por parte de LA ENTIDAD, salvo que se deba a caso fortuito o fuerza mayor, EL CONTRATISTA tendrá derecho al pago de intereses legales conforme a lo establecido en el artículo 39 de la Ley de Contrataciones del Estado y en el artículo 171 de su Reglamento, los que se computan desde la oportunidad en que el pago debió efectuarse.

#### **CLÁUSULA QUINTA: DEL PLAZO DE LA EJECUCIÓN DE LA PRESTACIÓN**

El plazo de ejecución del presente contrato es de [.....], el mismo que se computa desde [CONSIGNAR SI ES DEL DÍA SIGUIENTE DEL PERFECCIONAMIENTO DEL CONTRATO, DESDE LA FECHA QUE SE ESTABLEZCA EN EL CONTRATO O DESDE LA FECHA EN QUE SE CUMPLAN LAS CONDICIONES PREVISTAS EN EL CONTRATO PARA EL INICIO DE LA EJECUCIÓN, DEBIENDO INDICAR LAS MISMAS EN ESTE ULTIMO CASO].

##### **Importante para la Entidad**

*De preverse en los Términos de Referencia la ejecución de actividades de instalación, implementación u otros que deban realizarse de manera previa al inicio del plazo de ejecución, se debe consignar lo siguiente:*

*“El plazo para la [CONSIGNAR LAS ACTIVIDADES PREVIAS PREVISTAS EN LOS TÉRMINOS DE REFERENCIA] es de [.....], el mismo que se computa desde [INDICAR CONDICIÓN CON LA QUE DICHAS ACTIVIDADES SE INICIAN].”*

*Incorporar a las bases o eliminar, según corresponda.*

##### **Importante para la Entidad**

*En el caso de contratación de prestaciones accesorias, se puede incluir la siguiente cláusula:*

#### **CLÁUSULA ...: PRESTACIONES ACCESORIAS<sup>16</sup>**

*“Las prestaciones accesorias tienen por objeto [CONSIGNAR EL OBJETO DE LAS PRESTACIONES ACCESORIAS].*

*El monto de las prestaciones accesorias asciende a [CONSIGNAR MONEDA Y MONTO], que incluye todos los impuestos de Ley.*

*El plazo de ejecución de las prestaciones accesorias es de [.....], el mismo que se computa desde [CONSIGNAR SI ES DEL DÍA SIGUIENTE DEL CUMPLIMIENTO DE LAS PRESTACIONES PRINCIPALES, DESDE LA FECHA QUE SE ESTABLEZCA EN EL CONTRATO O DESDE LA FECHA EN QUE SE CUMPLAN LAS CONDICIONES PREVISTAS EN EL CONTRATO PARA EL INICIO DE LA EJECUCIÓN DE LAS PRESTACIONES ACCESORIAS, DEBIENDO INDICAR LAS MISMAS EN ESTE ULTIMO CASO].*

*[DE SER EL CASO, INCLUIR OTROS ASPECTOS RELACIONADOS A LA EJECUCIÓN DE LAS PRESTACIONES ACCESORIAS].”*

*Incorporar a las bases o eliminar, según corresponda*

#### **CLÁUSULA SEXTA: PARTES INTEGRANTES DEL CONTRATO**

El presente contrato está conformado por las bases integradas, la oferta ganadora, así como los documentos derivados del procedimiento de selección que establezcan obligaciones para las partes.

#### **CLÁUSULA SÉTIMA: GARANTÍAS**

EL CONTRATISTA entregó al perfeccionamiento del contrato la respectiva garantía incondicional, solidaria, irrevocable, y de realización automática en el país al solo requerimiento, a favor de LA ENTIDAD, por los conceptos, montos y vigencias siguientes:

<sup>16</sup> De conformidad con la Directiva sobre prestaciones accesorias, los contratos relativos al cumplimiento de la(s) prestación(es) principal(es) y de la(s) prestación(es) accesorias, pueden estar contenidos en uno o dos documentos. En el supuesto que ambas prestaciones estén contenidas en un mismo documento, estas deben estar claramente diferenciadas, debiendo indicarse entre otros aspectos, el precio y plazo de cada prestación.

- De fiel cumplimiento del contrato: [CONSIGNAR EL MONTO], a través de la [INDICAR EL TIPO DE GARANTÍA PRESENTADA] N° [INDICAR NÚMERO DEL DOCUMENTO] emitida por [SEÑALAR EMPRESA QUE LA EMITE]. Monto que es equivalente al diez por ciento (10%) del monto del contrato original, la misma que debe mantenerse vigente hasta la conformidad de la recepción de la prestación.

**Importante**

*Al amparo de lo dispuesto en el numeral 149.4 del artículo 149 del Reglamento de la Ley de Contrataciones del Estado, en el caso de contratos periódicos de prestación de servicios en general, si el postor ganador de la buena pro solicita la retención del diez por ciento (10%) del monto del contrato original como garantía de fiel cumplimiento de contrato, debe consignarse lo siguiente:*

*“De fiel cumplimiento del contrato: [CONSIGNAR EL MONTO], a través de la retención que debe efectuar LA ENTIDAD, durante la primera mitad del número total de pagos a realizarse, de forma prorrateada, con cargo a ser devuelto a la finalización del mismo.”*

En el caso que corresponda, consignar lo siguiente:

- Garantía fiel cumplimiento por prestaciones accesorias: [CONSIGNAR EL MONTO], a través de la [INDICAR EL TIPO DE GARANTÍA PRESENTADA] N° [INDICAR NÚMERO DEL DOCUMENTO] emitida por [SEÑALAR EMPRESA QUE LA EMITE], la misma que debe mantenerse vigente hasta el cumplimiento total de las obligaciones garantizadas.

**Importante**

*Al amparo de lo dispuesto en el numeral 151.2 del artículo 151 del Reglamento de la Ley de Contrataciones del Estado, si el postor ganador de la buena pro solicita la retención del diez por ciento (10%) del monto del contrato de la prestación accesorias como garantía de fiel cumplimiento de prestaciones accesorias, debe consignarse lo siguiente:*

*“De fiel cumplimiento por prestaciones accesorias: [CONSIGNAR EL MONTO], a través de la retención que debe efectuar LA ENTIDAD, durante la primera mitad del número total de pagos a realizarse, de forma prorrateada, con cargo a ser devuelto a la finalización del mismo.”*

**Importante**

*De conformidad con el artículo 152 del Reglamento, no se constituirá garantía de fiel cumplimiento del contrato ni garantía de fiel cumplimiento por prestaciones accesorias, en contratos cuyos montos sean iguales o menores a doscientos mil Soles (S/ 200,000.00). Dicha excepción también aplica a los contratos derivados de procedimientos de selección por relación de ítems, cuando el monto del ítem adjudicado o la sumatoria de los montos de los ítems adjudicados no supere el monto señalado anteriormente.*

**CLÁUSULA OCTAVA: EJECUCIÓN DE GARANTÍAS POR FALTA DE RENOVACIÓN**

LA ENTIDAD puede solicitar la ejecución de las garantías cuando EL CONTRATISTA no las hubiere renovado antes de la fecha de su vencimiento, conforme a lo dispuesto en el literal a) del numeral 155.1 del artículo 155 del Reglamento de la Ley de Contrataciones del Estado.

**Importante para la Entidad**

*Sólo en el caso que la Entidad hubiese previsto otorgar adelanto, se debe incluir la siguiente cláusula:*

**CLÁUSULA NOVENA: ADELANTO DIRECTO**

*“LA ENTIDAD otorgará [CONSIGNAR NÚMERO DE ADELANTOS A OTORGARSE] adelantos directos por el [CONSIGNAR PORCENTAJE QUE NO DEBE EXCEDER DEL 30% DEL MONTO DEL CONTRATO ORIGINAL] del monto del contrato original.*



*EL CONTRATISTA debe solicitar los adelantos dentro de [CONSIGNAR EL PLAZO Y OPORTUNIDAD PARA LA SOLICITUD], adjuntando a su solicitud la garantía por adelantos mediante carta fianza o póliza de caución acompañada del comprobante de pago correspondiente. Vencido dicho plazo no procederá la solicitud.*

*LA ENTIDAD debe entregar el monto solicitado dentro de [CONSIGNAR EL PLAZO] siguientes a la presentación de la solicitud del contratista.”*

*Incorporar a las bases o eliminar, según corresponda.*

#### **CLÁUSULA DÉCIMA: CONFORMIDAD DE LA PRESTACIÓN DEL SERVICIO**

La conformidad de la prestación del servicio se regula por lo dispuesto en el artículo 168 del Reglamento de la Ley de Contrataciones del Estado. La conformidad será otorgada por [CONSIGNAR EL ÁREA O UNIDAD ORGÁNICA QUE OTORGARÁ LA CONFORMIDAD] en el plazo máximo de [CONSIGNAR SIETE (7) DÍAS O MÁXIMO QUINCE (15) DÍAS, EN CASO SE REQUIERA EFECTUAR PRUEBAS QUE PERMITAN VERIFICAR EL CUMPLIMIENTO DE LA OBLIGACIÓN] días de producida la recepción.

De existir observaciones, LA ENTIDAD las comunica al CONTRATISTA, indicando claramente el sentido de estas, otorgándole un plazo para subsanar no menor de dos (2) ni mayor de ocho (8) días. Dependiendo de la complejidad o sofisticación de las subsanaciones a realizar el plazo para subsanar no puede ser menor de cinco (5) ni mayor de quince (15) días. Si pese al plazo otorgado, EL CONTRATISTA no cumpliera a cabalidad con la subsanación, LA ENTIDAD puede otorgar al CONTRATISTA periodos adicionales para las correcciones pertinentes. En este supuesto corresponde aplicar la penalidad por mora desde el vencimiento del plazo para subsanar.

Este procedimiento no resulta aplicable cuando los servicios manifiestamente no cumplan con las características y condiciones ofrecidas, en cuyo caso LA ENTIDAD no otorga la conformidad, debiendo considerarse como no ejecutada la prestación, aplicándose la penalidad que corresponda por cada día de atraso.

#### **CLÁUSULA UNDÉCIMA: DECLARACIÓN JURADA DEL CONTRATISTA**

EL CONTRATISTA declara bajo juramento que se compromete a cumplir las obligaciones derivadas del presente contrato, bajo sanción de quedar inhabilitado para contratar con el Estado en caso de incumplimiento.

#### **CLÁUSULA DUODÉCIMA: RESPONSABILIDAD POR VICIOS OCULTOS**

La conformidad del servicio por parte de LA ENTIDAD no enerva su derecho a reclamar posteriormente por defectos o vicios ocultos, conforme a lo dispuesto por los artículos 40 de la Ley de Contrataciones del Estado y 173 de su Reglamento.

El plazo máximo de responsabilidad del contratista es de [CONSIGNAR TIEMPO EN AÑOS, NO MENOR DE UN (1) AÑO] año(s) contado a partir de la conformidad otorgada por LA ENTIDAD.

#### **CLÁUSULA DÉCIMA TERCERA: PENALIDADES**

Si EL CONTRATISTA incurre en retraso injustificado en la ejecución de las prestaciones objeto del contrato, LA ENTIDAD le aplica automáticamente una penalidad por mora por cada día de atraso, de acuerdo a la siguiente fórmula:

$$\text{Penalidad Diaria} = \frac{0.10 \times \text{monto vigente}}{F \times \text{plazo vigente en días}}$$

Donde:

**F = 0.25 para plazos mayores a sesenta (60) días o;**

**F = 0.40 para plazos menores o iguales a sesenta (60) días.**

El retraso se justifica a través de la solicitud de ampliación de plazo debidamente aprobado. Adicionalmente, se considera justificado el retraso y en consecuencia no se aplica penalidad, cuando EL CONTRATISTA acredite, de modo objetivamente sustentado, que el mayor tiempo

transcurrido no le resulta imputable. En este último caso la calificación del retraso como justificado por parte de LA ENTIDAD no da lugar al pago de gastos generales ni costos directos de ningún tipo, conforme el numeral 162.5 del artículo 162 del Reglamento de la Ley de Contrataciones del Estado.

**Importante**

*De haberse previsto establecer penalidades distintas a la penalidad por mora, incluir dichas penalidades, los supuestos de aplicación de penalidad, la forma de cálculo de la penalidad para cada supuesto y el procedimiento mediante el cual se verifica el supuesto a penalizar, conforme el artículo 163 del Reglamento de la Ley de Contrataciones del Estado.*

Estas penalidades se deducen de los pagos a cuenta o del pago final, según corresponda; o si fuera necesario, se cobra del monto resultante de la ejecución de la garantía de fiel cumplimiento.

Estos dos (2) tipos de penalidades pueden alcanzar cada una un monto máximo equivalente al diez por ciento (10%) del monto del contrato vigente, o de ser el caso, del ítem que debió ejecutarse.

Cuando se llegue a cubrir el monto máximo de la penalidad por mora o el monto máximo para otras penalidades, de ser el caso, LA ENTIDAD puede resolver el contrato por incumplimiento.

**CLÁUSULA DÉCIMA CUARTA: RESOLUCIÓN DEL CONTRATO**

Cualquiera de las partes puede resolver el contrato, de conformidad con el numeral 32.3 del artículo 32 y artículo 36 de la Ley de Contrataciones del Estado, y el artículo 164 de su Reglamento. De darse el caso, LA ENTIDAD procederá de acuerdo a lo establecido en el artículo 165 del Reglamento de la Ley de Contrataciones del Estado.

**CLÁUSULA DÉCIMA QUINTA: RESPONSABILIDAD DE LAS PARTES**

Cuando se resuelva el contrato por causas imputables a algunas de las partes, se debe resarcir los daños y perjuicios ocasionados, a través de la indemnización correspondiente. Ello no obsta la aplicación de las sanciones administrativas, penales y pecuniarias a que dicho incumplimiento diere lugar, en el caso que éstas correspondan.

Lo señalado precedentemente no exime a ninguna de las partes del cumplimiento de las demás obligaciones previstas en el presente contrato.

**CLÁUSULA DÉCIMA SEXTA: ANTICORRUPCIÓN**

EL CONTRATISTA declara y garantiza no haber, directa o indirectamente, o tratándose de una persona jurídica a través de sus socios, integrantes de los órganos de administración, apoderados, representantes legales, funcionarios, asesores o personas vinculadas a las que se refiere el artículo 7 del Reglamento de la Ley de Contrataciones del Estado, ofrecido, negociado o efectuado, cualquier pago o, en general, cualquier beneficio o incentivo ilegal en relación al contrato.

Asimismo, el CONTRATISTA se obliga a conducirse en todo momento, durante la ejecución del contrato, con honestidad, probidad, veracidad e integridad y de no cometer actos ilegales o de corrupción, directa o indirectamente o a través de sus socios, accionistas, participacionistas, integrantes de los órganos de administración, apoderados, representantes legales, funcionarios, asesores y personas vinculadas a las que se refiere el artículo 7 del Reglamento de la Ley de Contrataciones del Estado.

Además, EL CONTRATISTA se compromete a i) comunicar a las autoridades competentes, de manera directa y oportuna, cualquier acto o conducta ilícita o corrupta de la que tuviera conocimiento; y ii) adoptar medidas técnicas, organizativas y/o de personal apropiadas para evitar los referidos actos o prácticas.

Finalmente, EL CONTRATISTA se compromete a no colocar a los funcionarios públicos con los que deba interactuar, en situaciones reñidas con la ética. En tal sentido, reconoce y acepta la prohibición de ofrecerles a éstos cualquier tipo de obsequio, donación, beneficio y/o gratificación, ya sea de bienes o servicios, cualquiera sea la finalidad con la que se lo haga.

**CLÁUSULA DÉCIMA SÉTIMA: MARCO LEGAL DEL CONTRATO**

Sólo en lo no previsto en este contrato, en la Ley de Contrataciones del Estado y su Reglamento, en las directivas que emita el OSCE y demás normativa especial que resulte aplicable, serán de aplicación supletoria las disposiciones pertinentes del Código Civil vigente, cuando corresponda, y demás normas de derecho privado.

DOMICILIO DEL CONTRATISTA: [CONSIGNAR EL DOMICILIO SEÑALADO POR EL POSTOR GANADOR DE LA BUENA PRO AL PRESENTAR LOS REQUISITOS PARA EL PERFECCIONAMIENTO DEL CONTRATO]

La variación del domicilio aquí declarado de alguna de las partes debe ser comunicada a la otra parte, formalmente y por escrito, con una anticipación no menor de quince (15) días calendario.

De acuerdo con las bases integradas, la oferta y las disposiciones del presente contrato, las partes lo firman por duplicado en señal de conformidad en la ciudad de [.....] al [CONSIGNAR FECHA].

\_\_\_\_\_  
"LA ENTIDAD"

\_\_\_\_\_  
"EL CONTRATISTA"

**Importante**

*Este documento puede firmarse digitalmente si ambas partes cuentan con firma digital, según la Ley N° 27269, Ley de Firmas y Certificados Digitales<sup>17</sup>.*

<sup>17</sup> Para mayor información sobre la normativa de firmas y certificados digitales ingresar a: <https://www.indecopi.gob.pe/web/firmas-digitales/firmar-y-certificados-digitales>

## **ANEXOS**

## ANEXO N° 1

## DECLARACIÓN JURADA DE DATOS DEL POSTOR

Señores

**ÓRGANO ENCARGADO DE LAS CONTRATACIONES****ADJUDICACIÓN SIMPLIFICADA N°34-2024-UNMSM-1**

Presente.-

El que se suscribe, [.....], postor y/o Representante Legal de [CONSIGNAR EN CASO DE SER PERSONA JURÍDICA], identificado con [CONSIGNAR TIPO DE DOCUMENTO DE IDENTIDAD] N° [CONSIGNAR NÚMERO DE DOCUMENTO DE IDENTIDAD], con poder inscrito en la localidad de [CONSIGNAR EN CASO DE SER PERSONA JURÍDICA] en la Ficha N° [CONSIGNAR EN CASO DE SER PERSONA JURÍDICA] Asiento N° [CONSIGNAR EN CASO DE SER PERSONA JURÍDICA], **DECLARO BAJO JURAMENTO** que la siguiente información se sujeta a la verdad:

Nombre, Denominación o Razón Social :					
Domicilio Legal :					
RUC :		Teléfono(s) :			
MYPE <sup>18</sup>		Sí		No	
Correo electrónico :					

**Autorización de notificación por correo electrónico:**

Autorizo que se notifiquen al correo electrónico indicado las siguientes actuaciones:

1. Solicitud de la descripción a detalle de todos los elementos constitutivos de la oferta.
2. Solicitud de reducción de la oferta económica.
3. Solicitud de subsanación de los requisitos para perfeccionar el contrato.
4. Solicitud para presentar los documentos para perfeccionar el contrato, según orden de prelación, de conformidad con lo previsto en el artículo 141 del Reglamento.
5. Respuesta a la solicitud de acceso al expediente de contratación.
6. Notificación de la orden de servicios<sup>19</sup>

Asimismo, me comprometo a remitir la confirmación de recepción, en el plazo máximo de dos (2) días hábiles de recibida la comunicación.

[CONSIGNAR CIUDAD Y FECHA]

.....  
**Firma, Nombres y Apellidos del postor o Representante legal, según corresponda**

**Importante**

*La notificación dirigida a la dirección de correo electrónico consignada se entenderá válidamente efectuada cuando la Entidad reciba acuse de recepción.*

<sup>18</sup> Esta información será verificada por la Entidad en la página web del Ministerio de Trabajo y Promoción del Empleo en la sección consulta de empresas acreditadas en el REMYPE en el link <http://www2.trabajo.gob.pe/servicios-en-linea-2-2/> y se tendrá en consideración, en caso el postor ganador de la buena pro solicite la retención del diez por ciento (10%) del monto del contrato, en calidad de garantía de fiel cumplimiento, en los contratos periódicos de prestación de servicios, según lo señalado en el numeral 149.4 del artículo 149 y numeral 151.2 del artículo 151 del Reglamento. Asimismo, dicha información se tendrá en cuenta en caso de empate, conforme a lo previsto en el artículo 91 del Reglamento.

<sup>19</sup> Cuando el monto del valor estimado del procedimiento o del ítem no supere los doscientos mil Soles (S/ 200,000.00), en caso se haya optado por perfeccionar el contrato con una orden de servicios.



## ANEXO N° 1

## DECLARACIÓN JURADA DE DATOS DEL POSTOR

Señores

**ÓRGANO ENCARGADO DE LAS CONTRATACIONES****ADJUDICACIÓN SIMPLIFICADA N°34-2024-UNMSM-1**

Presente.-

El que se suscribe, [.....], representante común del consorcio [CONSIGNAR EL NOMBRE DEL CONSORCIO], identificado con [CONSIGNAR TIPO DE DOCUMENTO DE IDENTIDAD] N° [CONSIGNAR NÚMERO DE DOCUMENTO DE IDENTIDAD], **DECLARO BAJO JURAMENTO** que la siguiente información se sujeta a la verdad:

Datos del consorciado 1					
Nombre, Denominación o Razón Social :					
Domicilio Legal :					
RUC :		Teléfono(s) :			
MYPE <sup>20</sup>		Sí		No	
Correo electrónico :					

Datos del consorciado 2					
Nombre, Denominación o Razón Social :					
Domicilio Legal :					
RUC :		Teléfono(s) :			
MYPE <sup>21</sup>		Sí		No	
Correo electrónico :					

Datos del consorciado ...					
Nombre, Denominación o Razón Social :					
Domicilio Legal :					
RUC :		Teléfono(s) :			
MYPE <sup>22</sup>		Sí		No	
Correo electrónico :					

**Autorización de notificación por correo electrónico:**

Correo electrónico del consorcio:
-----------------------------------

Autorizo que se notifiquen al correo electrónico indicado las siguientes actuaciones:

1. Solicitud de la descripción a detalle de todos los elementos constitutivos de la oferta.
2. Solicitud de reducción de la oferta económica.
3. Solicitud de subsanación de los requisitos para perfeccionar el contrato.

<sup>20</sup> En los contratos periódicos de prestación de servicios, esta información será verificada por la Entidad en la página web del Ministerio de Trabajo y Promoción del Empleo en la sección consulta de empresas acreditadas en el REMYPE en el link <http://www2.trabajo.gob.pe/servicios-en-linea-2-2/> y se tendrá en consideración, en caso el consorcio ganador de la buena pro solicite la retención del diez por ciento (10%) del monto del contrato, en calidad de garantía de fiel cumplimiento, según lo señalado en el numeral 149.4 del artículo 149 y numeral 151.2 del artículo 151 del Reglamento. Asimismo, dicha información se tendrá en cuenta en caso de empate, conforme a lo previsto en el artículo 91 del Reglamento. Para dichos efectos, todos los integrantes del consorcio deben acreditar la condición de micro o pequeña empresa.

<sup>21</sup> Ibídem.

<sup>22</sup> Ibídem.

4. Solicitud para presentar los documentos para perfeccionar el contrato, según orden de prelación, de conformidad con lo previsto en el artículo 141 del Reglamento.
5. Respuesta a la solicitud de acceso al expediente de contratación.
6. Notificación de la orden de servicios<sup>23</sup>

Asimismo, me comprometo a remitir la confirmación de recepción, en el plazo máximo de dos (2) días hábiles de recibida la comunicación.

[CONSIGNAR CIUDAD Y FECHA]

.....  
**Firma, Nombres y Apellidos del representante  
común del consorcio**

**Importante**

*La notificación dirigida a la dirección de correo electrónico consignada se entenderá válidamente efectuada cuando la Entidad reciba acuse de recepción.*

<sup>23</sup> Cuando el monto del valor estimado del procedimiento o del ítem no supere los doscientos mil Soles (S/ 200,000.00), en caso se haya optado por perfeccionar el contrato con una orden de servicios.

ANEXO N° 2

DECLARACIÓN JURADA  
(ART. 52 DEL REGLAMENTO DE LA LEY DE CONTRATACIONES DEL ESTADO)

Señores  
**ÓRGANO ENCARGADO DE LAS CONTRATACIONES**  
**ADJUDICACIÓN SIMPLIFICADA N°34-2024-UNMSM-1**  
Presente.-

Mediante el presente el suscrito, postor y/o Representante Legal de [CONSIGNAR EN CASO DE SER PERSONA JURÍDICA], declaro bajo juramento:

- i. No haber incurrido y me obligo a no incurrir en actos de corrupción, así como a respetar el principio de integridad.
- ii. No tener impedimento para postular en el procedimiento de selección ni para contratar con el Estado, conforme al artículo 11 de la Ley de Contrataciones del Estado.
- iii. Conocer las sanciones contenidas en la Ley de Contrataciones del Estado y su Reglamento, así como las disposiciones aplicables de la Ley N° 27444, Ley del Procedimiento Administrativo General.
- iv. Participar en el presente proceso de contratación en forma independiente sin mediar consulta, comunicación, acuerdo, arreglo o convenio con ningún proveedor; y, conocer las disposiciones del Decreto Legislativo N° 1034, Decreto Legislativo que aprueba la Ley de Represión de Conductas Anticompetitivas.
- v. Conocer, aceptar y someterme a las bases, condiciones y reglas del procedimiento de selección.
- vi. Ser responsable de la veracidad de los documentos e información que presento en el presente procedimiento de selección.
- vii. Comprometerme a mantener la oferta presentada durante el procedimiento de selección y a perfeccionar el contrato, en caso de resultar favorecido con la buena pro.

[CONSIGNAR CIUDAD Y FECHA]

.....  
**Firma, Nombres y Apellidos del postor o  
Representante legal, según corresponda**

**Importante**

*En el caso de consorcios, cada integrante debe presentar esta declaración jurada, salvo que sea presentada por el representante común del consorcio.*

**ANEXO N° 3**

**DECLARACIÓN JURADA DE CUMPLIMIENTO DE LOS TÉRMINOS DE REFERENCIA**

Señores

**ÓRGANO ENCARGADO DE LAS CONTRATACIONES**

**ADJUDICACIÓN SIMPLIFICADA N°34-2024-UNMSM-1**

Presente.-

Es grato dirigirme a usted, para hacer de su conocimiento que luego de haber examinado las bases y demás documentos del procedimiento de la referencia y, conociendo todos los alcances y las condiciones detalladas en dichos documentos, el postor que suscribe ofrece el servicio de [CONSIGNAR EL OBJETO DE LA CONVOCATORIA], de conformidad con los Términos de Referencia que se indican en el numeral 3.1 del Capítulo III de la sección específica de las bases y los documentos del procedimiento.

[CONSIGNAR CIUDAD Y FECHA]

.....  
**Firma, Nombres y Apellidos del postor o  
Representante legal o común, según corresponda**

**Importante**

*Adicionalmente, puede requerirse la presentación de documentación que acredite el cumplimiento de los términos de referencia, conforme a lo indicado en el acápite relacionado al contenido de las ofertas de la presente sección de las bases.*

**ANEXO N° 4**

**DECLARACIÓN JURADA DE PLAZO DE PRESTACIÓN DEL SERVICIO**

Señores

**ÓRGANO ENCARGADO DE LAS CONTRATACIONES**

**ADJUDICACIÓN SIMPLIFICADA N°34-2024-UNMSM-1**

Presente.-

Mediante el presente, con pleno conocimiento de las condiciones que se exigen en las bases del procedimiento de la referencia, me comprometo a prestar el servicio objeto del presente procedimiento de selección en el plazo de [CONSIGNAR EL PLAZO OFERTADO].

[CONSIGNAR CIUDAD Y FECHA]

.....  
**Firma, Nombres y Apellidos del postor o  
Representante legal o común, según corresponda**



## ANEXO N° 5

## PROMESA DE CONSORCIO

(Sólo para el caso en que un consorcio se presente como postor)

Señores

**ÓRGANO ENCARGADO DE LAS CONTRATACIONES****ADJUDICACIÓN SIMPLIFICADA N°34-2024-UNMSM-1**

Presente.-

Los suscritos declaramos expresamente que hemos convenido en forma irrevocable, durante el lapso que dure el procedimiento de selección, para presentar una oferta conjunta a la **ADJUDICACIÓN SIMPLIFICADA N°** [CONSIGNAR NOMENCLATURA DEL PROCEDIMIENTO]

Asimismo, en caso de obtener la buena pro, nos comprometemos a formalizar el contrato de consorcio, de conformidad con lo establecido por el artículo 140 del Reglamento de la Ley de Contrataciones del Estado, bajo las siguientes condiciones:

a) Integrantes del consorcio

1. [NOMBRE, DENOMINACIÓN O RAZÓN SOCIAL DEL CONSORCIADO 1].
2. [NOMBRE, DENOMINACIÓN O RAZÓN SOCIAL DEL CONSORCIADO 2].

b) Designamos a [CONSIGNAR NOMBRES Y APELLIDOS DEL REPRESENTANTE COMÚN], identificado con [CONSIGNAR TIPO DE DOCUMENTO DE IDENTIDAD] N° [CONSIGNAR NÚMERO DE DOCUMENTO DE IDENTIDAD], como representante común del consorcio para efectos de participar en todos los actos referidos al procedimiento de selección, suscripción y ejecución del contrato correspondiente con [CONSIGNAR NOMBRE DE LA ENTIDAD].

Asimismo, declaramos que el representante común del consorcio no se encuentra impedido, inhabilitado ni suspendido para contratar con el Estado.

c) Fijamos nuestro domicilio legal común en [.....].

d) Las obligaciones que corresponden a cada uno de los integrantes del consorcio son las siguientes:

1. OBLIGACIONES DE [NOMBRE, DENOMINACIÓN O RAZÓN SOCIAL DEL CONSORCIADO 1] [ % ]<sup>24</sup>

[DESCRIBIR LAS OBLIGACIONES DEL CONSORCIADO 1]

2. OBLIGACIONES DE [NOMBRE, DENOMINACIÓN O RAZÓN SOCIAL DEL CONSORCIADO 2] [ % ]<sup>25</sup>

[DESCRIBIR LAS OBLIGACIONES DEL CONSORCIADO 2]

TOTAL OBLIGACIONES 100%<sup>26</sup>

<sup>24</sup> Consignar únicamente el porcentaje total de las obligaciones, el cual debe ser expresado en número entero, sin decimales.

<sup>25</sup> Consignar únicamente el porcentaje total de las obligaciones, el cual debe ser expresado en número entero, sin decimales.

<sup>26</sup> Este porcentaje corresponde a la sumatoria de los porcentajes de las obligaciones de cada uno de los integrantes del consorcio.

[CONSIGNAR CIUDAD Y FECHA]

.....  
**Consortiado 1**  
**Nombres, apellidos y firma del Consortiado 1**  
**o de su Representante Legal**  
**Tipo y N° de Documento de Identidad**

.....  
**Consortiado 2**  
**Nombres, apellidos y firma del Consortiado 2**  
**o de su Representante Legal**  
**Tipo y N° de Documento de Identidad**

**Importante**

*De conformidad con el artículo 52 del Reglamento, las firmas de los integrantes del consorcio deben ser legalizadas.*

**Importante para la Entidad**

*En caso de la prestación de servicios bajo el sistema a suma alzada incluir el siguiente anexo:*

**ANEXO N° 6****PRECIO DE LA OFERTA**

Señores

**ÓRGANO ENCARGADO DE LAS CONTRATACIONES  
ADJUDICACIÓN SIMPLIFICADA N°34-2024-UNMSM-1**

Presente.-

Es grato dirigirme a usted, para hacer de su conocimiento que, de acuerdo con las bases, mi oferta es la siguiente:

CONCEPTO	PRECIO TOTAL
<b>TOTAL</b>	

El precio de la oferta [CONSIGNAR LA MONEDA DE LA CONVOCATORIA] incluye todos los tributos, seguros, transporte, inspecciones, pruebas y, de ser el caso, los costos laborales conforme a la legislación vigente, así como cualquier otro concepto que pueda tener incidencia sobre el costo del servicio a contratar; excepto la de aquellos postores que gocen de alguna exoneración legal, no incluirán en el precio de su oferta los tributos respectivos.

[CONSIGNAR CIUDAD Y FECHA]

.....  
**Firma, Nombres y Apellidos del postor o  
Representante legal o común, según corresponda**

**Importante**

- *El postor debe consignar el precio total de la oferta, sin perjuicio que, de resultar favorecido con la buena pro, presente el detalle de precios unitarios para el perfeccionamiento del contrato.*
- *En caso que el postor reduzca su oferta, según lo previsto en el artículo 68 del Reglamento, debe presentar nuevamente este Anexo.*
- *El postor que goce de alguna exoneración legal, debe indicar que su oferta no incluye el tributo materia de la exoneración, debiendo incluir el siguiente texto:*

*Mi oferta no incluye [CONSIGNAR EL TRIBUTO MATERIA DE LA EXONERACIÓN]."*

ANEXO N° 8

EXPERIENCIA DEL POSTOR EN LA ESPECIALIDAD

Señores  
ÓRGANO ENCARGADO DE LAS CONTRATACIONES  
ADJUDICACIÓN SIMPLIFICADA N°34-2024-UNMSM-1  
Presente.-

Mediante el presente, el suscrito detalla la siguiente EXPERIENCIA EN LA ESPECIALIDAD:

Nº	CLIENTE	OBJETO DEL CONTRATO	Nº CONTRATO / O/S / COMPROBANTE DE PAGO	FECHA DEL CONTRATO O CP <sup>27</sup>	FECHA DE LA CONFORMIDAD DE SER EL CASO <sup>28</sup>	EXPERIENCIA PROVENIENTE <sup>29</sup> DE:	MONEDA	IMPORTE <sup>30</sup>	TIPO DE CAMBIO VENTA <sup>31</sup>	MONTO FACTURADO ACUMULADO <sup>32</sup>
1										
2										
3										
4										

<sup>27</sup> Se refiere a la fecha de suscripción del contrato, de la emisión de la Orden de Servicios o de cancelación del comprobante de pago, según corresponda.

<sup>28</sup> Únicamente, cuando la fecha del perfeccionamiento del contrato, sea previa a los ocho (8) años anteriores a la fecha de presentación de ofertas, caso en el cual el postor debe acreditar que la conformidad se emitió dentro de dicho periodo.

<sup>29</sup> Si el titular de la experiencia no es el postor, consignar si dicha experiencia corresponde a la matriz en caso que el postor sea sucursal, o fue transmitida por reorganización societaria, debiendo acompañar la documentación sustentatoria correspondiente. Al respecto, según la Opinión N° 216-2017/DTN “Considerando que la sociedad matriz y la sucursal constituyen la misma persona jurídica, la sucursal puede acreditar como suya la experiencia de su matriz”. Del mismo modo, según lo previsto en la Opinión N° 010-2013/DTN, “... en una operación de reorganización societaria que comprende tanto una fusión como una escisión, la sociedad resultante podrá acreditar como suya la experiencia de la sociedad incorporada o absorbida, que se extingue producto de la fusión; asimismo, si en virtud de la escisión se transfiere un bloque patrimonial consistente en una línea de negocio completa, la sociedad resultante podrá acreditar como suya la experiencia de la sociedad escindida, correspondiente a la línea de negocio transmitida. De esta manera, la sociedad resultante podrá emplear la experiencia transmitida, como consecuencia de la reorganización societaria antes descrita, en los futuros procesos de selección en los que participe”.

<sup>30</sup> Se refiere al monto del contrato ejecutado incluido adicionales y reducciones, de ser el caso.

<sup>31</sup> El tipo de cambio venta debe corresponder al publicado por la SBS correspondiente a la fecha de suscripción del contrato, de la emisión de la Orden de Servicios o de cancelación del comprobante de pago, según corresponda.

<sup>32</sup> Consignar en la moneda establecida en las bases.

Nº	CLIENTE	OBJETO DEL CONTRATO	Nº CONTRATO / O/S / COMPROBANTE DE PAGO	FECHA DEL CONTRATO O CP <sup>27</sup>	FECHA DE LA CONFORMIDAD DE SER EL CASO <sup>28</sup>	EXPERIENCIA PROVENIENTE <sup>29</sup> DE:	MONEDA	IMPORTE <sup>30</sup>	TIPO DE CAMBIO VENTA <sup>31</sup>	MONTO FACTURADO ACUMULADO <sup>32</sup>
5										
6										
7										
8										
9										
10										
	...									
20										
TOTAL										

[CONSIGNAR CIUDAD Y FECHA]

.....  
Firma, Nombres y Apellidos del postor o  
Representante legal o común, según corresponda



ANEXO N° 9

DECLARACIÓN JURADA  
(NUMERAL 49.4 DEL ARTÍCULO 49 DEL REGLAMENTO)

Señores

**ÓRGANO ENCARGADO DE LAS CONTRATACIONES  
ADJUDICACIÓN SIMPLIFICADA N°34-2024-UNMSM-1**

Presente.-

Mediante el presente el suscrito, postor y/o Representante Legal de [CONSIGNAR EN CASO DE SER PERSONA JURÍDICA], declaro que la experiencia que acredito de la empresa [CONSIGNAR LA DENOMINACIÓN DE LA PERSONA JURÍDICA] como consecuencia de una reorganización societaria, no se encuentra en el supuesto establecido en el numeral 49.4 del artículo 49 del Reglamento.

[CONSIGNAR CIUDAD Y FECHA]

.....  
**Firma, Nombres y Apellidos del postor o  
Representante legal, según corresponda**

**Importante**

*A efectos de cautelar la veracidad de esta declaración, el postor puede verificar la información de la Relación de Proveedores Sancionados por el Tribunal de Contrataciones del Estado con Sanción Vigente en <http://portal.osce.gob.pe/mmp/content/relación-de-proveedores-sancionados>. También le asiste dicha facultad al órgano encargado de las contrataciones o al órgano de la Entidad al que se le haya asignado la función de verificación de la oferta presentada por el postor ganador de la buena pro.*

ANEXO N° 11

SOLICITUD DE BONIFICACIÓN DEL CINCO POR CIENTO (5%) POR TENER LA CONDICIÓN DE MICRO Y PEQUEÑA EMPRESA

Señores

**ÓRGANO ENCARGADO DE LAS CONTRATACIONES  
ADJUDICACIÓN SIMPLIFICADA N°34-2024-UNMSM-1**

Presente.-

Mediante el presente el suscrito, postor y/o Representante legal de [CONSIGNAR EN CASO DE SER PERSONA JURÍDICA], solicito la asignación de la bonificación del cinco por ciento (5%) sobre el puntaje total obtenido, debido a que mi representada cuenta con la condición de micro y pequeña empresa.

[CONSIGNAR CIUDAD Y FECHA]

.....  
**Firma, Nombres y Apellidos del postor o  
Representante legal o común, según corresponda**

**Importante**

- *Para asignar la bonificación, el órgano encargado de las contrataciones o comité de selección, según corresponda, verifica la página web del Ministerio de Trabajo y Promoción del Empleo en la sección consulta de empresas acreditadas en el REMYPE en el link <http://www2.trabajo.gob.pe/servicios-en-linea-2-2/>.*
- *Para que un consorcio pueda acceder a la bonificación, cada uno de sus integrantes debe cumplir con la condición de micro y pequeña empresa.*

ANEXO N° 12

AUTORIZACIÓN DE NOTIFICACIÓN DE LA DECISIÓN DE LA ENTIDAD SOBRE LA SOLICITUD DE AMPLIACIÓN DE PLAZO MEDIANTE MEDIOS ELECTRÓNICOS DE COMUNICACIÓN

(DOCUMENTO A PRESENTAR EN EL PERFECCIONAMIENTO DEL CONTRATO)

Señores

ÓRGANO ENCARGADO DE LAS CONTRATACIONES

ADJUDICACIÓN SIMPLIFICADA N°34-2024-UNMSM-1

Presente.-

El que se suscribe, [.....], postor adjudicado y/o Representante Legal de [CONSIGNAR EN CASO DE SER PERSONA JURÍDICA], identificado con [CONSIGNAR TIPO DE DOCUMENTO DE IDENTIDAD] N° [CONSIGNAR NÚMERO DE DOCUMENTO DE IDENTIDAD], autorizo que durante la ejecución del contrato se me notifique al correo electrónico [INDICAR EL CORREO ELECTRÓNICO] lo siguiente:

- ✓ Notificación de la decisión de la Entidad respecto a la solicitud de ampliación de plazo.

[CONSIGNAR CIUDAD Y FECHA]

.....  
**Firma, Nombres y Apellidos del postor o  
Representante legal o común, según corresponda**

**Importante**

*La notificación de la decisión de la Entidad respecto a la solicitud de ampliación de plazo se efectúa por medios electrónicos de comunicación, siempre que se cuente con la autorización correspondiente y sea posible obtener un acuse de recibo a través del mecanismo utilizado.*