

# BASES ESTÁNDAR DE ADJUDICACIÓN SIMPLIFICADA PARA LA CONTRATACIÓN DE LA EJECUCIÓN DE OBRAS

Aprobado mediante Directiva N°001-2019-OSCE/CD



SUB DIRECCIÓN DE NORMATIVIDAD – DIRECCIÓN TÉCNICO NORMATIVA  
ORGANISMO SUPERVISOR DE LAS CONTRATACIONES DEL ESTADO - OSCE

## SIMBOLOGÍA UTILIZADA:

N°	Símbolo	Descripción
1	[ABC] / [.....]	La información solicitada dentro de los corchetes sombreados debe ser completado por la Entidad durante la elaboración de las bases.
2	[ABC] / [.....]	Es una indicación, o información que deberá ser completado por la Entidad con posterioridad al otorgamiento de la buena pro para el caso específico de la elaboración de la PROFORMA DEL CONTRATO; o por las proveedores, en el caso de los ANEXOS de la oferta.
3	Importante • Abc	Se refiere a consideraciones importantes a tener en cuenta por el órgano encargado de las contrataciones o comité de selección, según corresponda, y por los proveedores.
4	Advertencia • Abc	Se refiere a advertencias a tener en cuenta por el órgano encargado de las contrataciones o comité de selección, según corresponda, y por los proveedores.
5	Importante para la Entidad • Xyz	Se refiere a consideraciones importantes a tener en cuenta por el órgano encargado de las contrataciones o comité de selección, según corresponda, y deben ser eliminados una vez culminada la elaboración de las bases.

## CARACTERÍSTICAS DEL DOCUMENTO:

Las bases estándar deben ser elaboradas en formato WORD, y deben tener las siguientes características:

N°	Características	Parámetros
1	Márgenes	Superior : 2.5 cm Izquierda: 2.5 cm Derecho: 2.5 cm
2	Fuente	Arial
3	Estilo de Fuente	Normal: Para el contenido en general Cursivos Para el encabezado y pie de página Para las Consideraciones importantes (ítem 3 del cuadro anterior)
4	Color de Fuente	Automático: Para el contenido en general Azul : Para las Consideraciones importantes (ítem 3 del cuadro anterior)
5	Tamaño de Letra	14 : Para los dos primeros títulos de las Secciones General y Específica 11 : Para el nombre de los Capítulos. 10 : Para el cuerpo del documento en general 9 : Para el encabezado y pie de página 8 : Para las Notas al pie
6	Alineación	Justificada: Para el contenido en general y notas al pie. Centrado : Para la primera página, los títulos de las Secciones y nombres de los Capítulos
7	Interlineado	Simple
8	Espaciado	Anterior : 0 Posterior : 0
9	Subrayado	Para los nombres de las Secciones y para resaltar o hacer énfasis en algún concepto

## INSTRUCCIONES DE USO:

- Una vez registrada la información solicitada dentro de los corchetes sombreados en gris, el texto deberá quedar en letra tamaño 10, con estilo normal, sin formato de negrita y sin sombreado.
- La nota **IMPORTANTE** no puede ser modificada ni eliminada en la Sección General. En el caso de la Sección Específica debe seguirse la instrucción que se indica en dicha nota.

Modificadas en marzo 2019, junio 2019, diciembre 2019, julio 2020, julio y diciembre de 2021, setiembre y octubre 2022

Elaboradas en enero de 2019

## BASES INTEGRADAS DE ADJUDICACIÓN SIMPLIFICADA PARA LA CONTRATACIÓN DE LA EJECUCIÓN DE OBRAS<sup>1</sup>



### ADJUDICACIÓN SIMPLIFICADA N° 022-2025-MDS - CS

#### PRIMERA CONVOCATORIA

**CONTRATACIÓN DE LA EJECUCIÓN DE LA OBRA:  
"MEJORAMIENTO DE LOS SERVICIOS EDUCATIVOS EN  
LA I.E. SAN LUIS GONZAGA EN EL PP. JJ. 4 DE OCTUBRE,  
DISTRITO DE SOCABAYA - AREQUIPA - AREQUIPA" IV  
ETAPA, CUI N° 2188838**

<sup>1</sup> Estas bases se utilizarán para la contratación de la ejecución de obras. Para tal efecto, se deberá tener en cuenta la siguiente definición:

Obras: Construcción, reconstrucción, rehabilitación, remodelación, mejoramiento, demolición, renovación, ampliación y habilitación de bienes inmuebles, tales como edificaciones, estructuras, excavaciones, perforaciones, carreteras, puentes, entre otros, que requieren dirección técnica, expediente técnico, mano de obra, materiales y/o equipos.

## DEBER DE COLABORACIÓN

La Entidad y todo proveedor que se someta a las presentes Bases, sea como participante, postor y/o contratista, deben conducir su actuación conforme a los principios previstos en la Ley de Contrataciones del Estado.

En este contexto, se encuentran obligados a prestar su colaboración al OSCE y a la Secretaría Técnica de la Comisión de Defensa de la Libre Competencia del INDECOPI, en todo momento según corresponda a sus competencias, a fin de comunicar presuntos casos de fraude, colusión y corrupción por parte de los funcionarios y servidores de la Entidad, así como los proveedores y demás actores que participan en el proceso de contratación.

De igual forma, deben poner en conocimiento del OSCE y a la Secretaría Técnica de la Comisión de Defensa de la Libre Competencia del INDECOPI los indicios de conductas anticompetitivas que se presenten durante el proceso de contratación, en los términos del Decreto Legislativo N° 1034, "Ley de Represión de Conductas Anticompetitivas", o norma que la sustituya, así como las demás normas de la materia.

La Entidad y todo proveedor que se someta a las presentes Bases, sea como participante, postor y/o contratista del proceso de contratación deben permitir al OSCE o a la Secretaría Técnica de la Comisión de Defensa de la Libre Competencia del INDECOPI el acceso a la información referida a las contrataciones del Estado que sea requerida, prestar testimonio o absolución de posiciones que se requieran, entre otras formas de colaboración.

## SECCIÓN GENERAL

### DISPOSICIONES COMUNES DEL PROCEDIMIENTO DE SELECCIÓN

(ESTA SECCIÓN NO DEBE SER MODIFICADA EN NINGÚN EXTREMO, BAJO SANCIÓN DE NULIDAD)

## CAPÍTULO I ETAPAS DEL PROCEDIMIENTO DE SELECCIÓN

### 1.1. REFERENCIAS

Cuando en el presente documento se mencione la palabra Ley, se entiende que se está haciendo referencia a la Ley N° 30225, Ley de Contrataciones del Estado, y cuando se mencione la palabra Reglamento, se entiende que se está haciendo referencia al Reglamento de la Ley de Contrataciones del Estado aprobado por Decreto Supremo N° 344-2018-EF.

Las referidas normas incluyen sus respectivas modificaciones, de ser el caso.

### 1.2. CONVOCATORIA

Se realiza a través de su publicación en el SEACE de conformidad con lo señalado en el artículo 54 del Reglamento, en la fecha señalada en el calendario del procedimiento de selección, debiendo adjuntar las bases.

### 1.3. REGISTRO DE PARTICIPANTES

El registro de participantes se realiza conforme al artículo 55 del Reglamento. En el caso de un consorcio, basta que se registre uno (1) de sus integrantes.

#### Importante

- Para registrarse como participante en un procedimiento de selección convocado por las Entidades del Estado Peruano, es necesario que los proveedores cuenten con inscripción vigente y estar habilitados ante el Registro Nacional de Proveedores (RNP) que administra el Organismo Supervisor de las Contrataciones del Estado (OSCE). Para obtener mayor información, se puede ingresar a la siguiente dirección electrónica: [www.rnp.gob.pe](http://www.rnp.gob.pe).
- Los proveedores que deseen registrar su participación deben ingresar al SEACE utilizando su Certificado SEACE (usuario y contraseña). Asimismo, deben observar las instrucciones señaladas en el documento de orientación "Guía para el registro de participantes electrónico" publicado en <https://www2.seace.gob.pe/>.
- En caso los proveedores no cuenten con inscripción vigente en el RNP y/o se encuentren inhabilitados o suspendidos para ser participantes, postores y/o contratistas, el SEACE restringirá su registro, quedando a potestad de estos intentar nuevamente registrar su participación en el procedimiento de selección en cualquier otro momento, dentro del plazo establecido para dicha etapa, siempre que haya obtenido la vigencia de su inscripción o quedado sin efecto la sanción que le impuso el Tribunal de Contrataciones del Estado.

### 1.4. FORMULACIÓN DE CONSULTAS Y OBSERVACIONES A LAS BASES

La formulación de consultas y observaciones a las bases se efectúa de conformidad con lo establecido en los numerales 72.1 y 72.2 del artículo 72 del Reglamento, así como el literal a) del artículo 89 del Reglamento.

#### Importante

No pueden formularse consultas ni observaciones respecto del contenido de una ficha de homologación aprobada. Las consultas y observaciones que se formulen sobre el particular, se tienen como no presentadas.

### 1.5. ABSOLUCIÓN DE CONSULTAS, OBSERVACIONES E INTEGRACIÓN DE BASES

La absolución de consultas, observaciones e integración de las bases se realizan conforme a las disposiciones previstas en el numeral 72.4 y el literal a) del artículo 89 del Reglamento.

#### Importante

- No se absolverán consultas y observaciones a las bases que se presentan en forma física.
- Cuando exista divergencia entre lo indicado en el pliego de absolución de consultas y observaciones y la integración de bases, prevalece lo absuelto en el referido pliego, sin perjuicio, del deslinde de responsabilidades correspondiente.

### 1.6. FORMA DE PRESENTACIÓN DE OFERTAS

Las ofertas se presentan conforme lo establecido en el artículo 59 y en el artículo 90 del Reglamento.

Las declaraciones juradas, formatos o formularios previstos en las bases que conforman la oferta deben estar debidamente firmados por el postor (firma manuscrita o digital, según la Ley N° 27289, Ley de Firmas y Certificados Digitales<sup>2</sup>). Los demás documentos deben ser visados por el postor. En el caso de persona jurídica, por su representante legal, apoderado o mandatario designado para dicho fin y, en el caso de persona natural, por este o su apoderado. No se acepta el pegado de la imagen de una firma o visto. Las ofertas se presentan foliadas.

#### Importante

- Los formularios electrónicos que se encuentran en el SEACE y que los proveedores deben llenar para presentar sus ofertas, tienen carácter de declaración jurada.
- En caso la información contenida en los documentos escaneados que conforman la oferta no coincida con lo declarado a través del SEACE, prevalece la información declarada en los documentos escaneados.
- No se tomarán en cuenta las ofertas que se presentan en físico a la Entidad.

### 1.7. PRESENTACIÓN Y APERTURA DE OFERTAS

El participante presentará su oferta de manera electrónica a través del SEACE, desde las 00:01 horas hasta las 23:59 horas del día establecido para el efecto en el cronograma del procedimiento; adjuntando el archivo digitalizado que contenga los documentos que conforman la oferta de acuerdo a lo requerido en las bases.

El participante debe verificar antes de su envío, bajo su responsabilidad, que el archivo pueda ser descargado y su contenido sea legible.

#### Importante

Los integrantes de un consorcio no pueden presentar ofertas individuales ni conformar más de un consorcio en un procedimiento de selección, o en un determinado ítem cuando se trate de procedimientos de selección según relación de ítems.

En la apertura electrónica de la oferta, el órgano encargado de las contrataciones o comité de selección, según corresponda, verifica la presentación de lo exigido en la sección específica de

<sup>2</sup> Para mayor información sobre la normativa de firmas y certificados digitales ingresar a: <https://www.indecopi.gob.pe/web/firmas-digitales/firmar-y-certificados-digitales>

las bases de conformidad con el numeral 73.2 del artículo 73 del Reglamento. De no cumplir con lo requerido, la oferta se considera no admitida.

Asimismo, el órgano encargado de las contrataciones o comité de selección, según corresponda, declara no admitidas las ofertas que se encuentran por debajo del noventa por ciento (90%) del valor referencial o que excedan en más del diez por ciento (10%) del valor referencial.

### 1.8. EVALUACIÓN DE LAS OFERTAS

La evaluación consiste en la aplicación de los factores de evaluación previstos en el Capítulo IV de la sección específica de las bases a las ofertas admitidas, con el objeto de determinar la oferta con el mejor puntaje y el orden de prelación de las ofertas.

Para determinar la oferta con el mejor puntaje, se toma en cuenta lo indicado en el numeral 74.2 del artículo 74 del Reglamento.

En el supuesto de que dos (2) o más ofertas empaten, la determinación del orden de prelación de las ofertas empatadas se efectúa siguiendo estrictamente el orden establecido en el numeral 91.1 del artículo 91 del Reglamento.

El desempate mediante sorteo se realiza de manera electrónica a través del SEACE.

#### Importante

En el caso de contratación de obras que se ejecuten fuera de la provincia de Lima y Callao, cuyo valor referencial no supere los novecientos mil Soles (S/ 900 000.00), a solicitud del postor se asigna una bonificación equivalente al diez por ciento (10%) sobre el puntaje total obtenido por los postores con domicilio en la provincia donde se ejecuta la obra, o en las provincias colindantes, sean o no pertenecientes al mismo departamento o región. El domicilio es el consignado en la constancia de inscripción ante el RNP<sup>3</sup>. Lo mismo aplica en el caso de procedimientos de selección por relación de ítems, cuando algún ítem no supera el monto señalado anteriormente.

### 1.9. CALIFICACIÓN DE OFERTAS

Luego de culminada la evaluación, el órgano encargado de las contrataciones o comité de selección, según corresponda califica a los postores que obtuvieron el primer, segundo, tercer y cuarto lugar, según el orden de prelación, verificando que cumplan con los requisitos de calificación detallados en el numeral 3.2 del Capítulo III de la sección específica de las bases. La oferta del postor que no cumpla con los requisitos de calificación es descalificada.

Si alguno de los cuatro (4) postores no cumple con los requisitos de calificación, se aplica lo establecido en los numerales 75.2 y 75.3 del artículo 75 del Reglamento.

### 1.10. SUBSANACIÓN DE LAS OFERTAS

La subsanación de las ofertas se sujeta a lo establecido en el artículo 60 del Reglamento. La corrección aritmética a la que hace referencia el numeral 60.4 de dicho artículo procede para la ejecución de obras a suma alzada.

El plazo que se otorgue para la subsanación no puede ser inferior a un (1) día hábil.

La solicitud de subsanación se realiza de manera electrónica a través del SEACE y será remitida al correo electrónico consignado por el postor al momento de realizar su inscripción en el RNP, siendo su responsabilidad el permanente seguimiento de las notificaciones a dicho

<sup>3</sup> La constancia de inscripción electrónica se visualizará en el portal web del Registro Nacional de Proveedores: [www.rnp.gob.pe](http://www.rnp.gob.pe)



correo. La notificación de la solicitud se entiende efectuada el día de su envío al correo electrónico.

La presentación de las subsanaciones se realiza a través del SEACE. No se tomará en cuenta la subsanación que se presente en físico a la Entidad.

#### 1.11. RECHAZO DE LAS OFERTAS

Previo al otorgamiento de la buena pro, el comité de selección revisa las ofertas económicas que cumplen los requisitos de calificación, de conformidad con lo establecido para el rechazo de ofertas, previsto en el artículo 68 del Reglamento, de ser el caso.

De rechazarse alguna de las ofertas calificadas, el órgano encargado de las contrataciones o comité de selección, según corresponda, revisa el cumplimiento de los requisitos de calificación de los postores que siguen en el orden de prelación, en caso las hubiere.

#### 1.12. OTORGAMIENTO DE LA BUENA PRO

Definida la oferta ganadora, el órgano encargado de las contrataciones o comité de selección, según corresponda, otorga la buena pro, mediante su publicación en el SEACE, incluyendo el cuadro comparativo y las actas debidamente motivadas de los resultados de la admisión, no admisión, evaluación, calificación, descalificación, rechazo y el otorgamiento de la buena pro.

#### 1.13. CONSENTIMIENTO DE LA BUENA PRO

Cuando se hayan presentado dos (2) o más ofertas, el consentimiento de la buena pro se produce a los cinco (5) días hábiles siguientes de la notificación de su otorgamiento, sin que los postores hayan ejercido el derecho de interponer el recurso de apelación.

En caso que se haya presentado una sola oferta, el consentimiento de la buena pro se produce el mismo día de la notificación de su otorgamiento.

El consentimiento del otorgamiento de la buena pro se publica en el SEACE al día hábil siguiente de producido.

##### Importante

Una vez consentido el otorgamiento de la buena pro, el órgano encargado de las contrataciones o el órgano de la Entidad al que se haya asignado tal función realiza la verificación de la oferta presentada por el postor ganador de la buena pro conforme lo establecido en el numeral 64.6 del artículo 64 del Reglamento.

## CAPÍTULO II SOLUCIÓN DE CONTROVERSIAS DURANTE EL PROCEDIMIENTO DE SELECCIÓN

### 2.1. RECURSO DE APELACIÓN

A través del recurso de apelación se pueden impugnar los actos dictados durante el desarrollo del procedimiento de selección hasta antes del perfeccionamiento del contrato.

El recurso de apelación se presenta ante la Entidad convocante, y es conocido y resuelto por su Titular, cuando el valor referencial sea igual o menor a cincuenta (50) UIT. Cuando el valor referencial sea mayor a dicho monto, el recurso de apelación se presenta ante y es resuelto por el Tribunal de Contrataciones del Estado.

En los procedimientos de selección según relación de ítems, el valor referencial total del procedimiento determina ante quién se presenta el recurso de apelación.

Los actos que declaren la nulidad de oficio, la cancelación del procedimiento de selección y otros actos emitidos por el Titular de la Entidad que afecten la continuidad de este, se impugnan ante el Tribunal de Contrataciones del Estado.

##### Importante

- Una vez otorgada la buena pro, el órgano encargado de las contrataciones o comité de selección, según corresponda, está en la obligación de permitir el acceso de los participantes y postores al expediente de contratación, salvo la información calificada como secreta, confidencial o reservada por la normativa de la materia, a más tardar dentro del día siguiente de haberse solicitado por escrito.

Luego de otorgada la buena pro no se da a conocer las ofertas cuyos requisitos de calificación no fueron analizados y revisados por el órgano encargado de las contrataciones o comité de selección, según corresponda.

- A efectos de recoger la información de su interés, los postores pueden valerse de distintos medios, tales como: (i) la lectura y/o toma de apuntes, (ii) la captura y almacenamiento de imágenes, e incluso (iii) pueden solicitar copia de la documentación obrante en el expediente, siendo que, en este último caso, la Entidad deberá entregar dicha documentación en el menor tiempo posible, previo pago por tal concepto.

- El recurso de apelación se presenta ante la Mesa de Partes del Tribunal o ante las oficinas desconcentradas del OSCE o en la Unidad de Trámite Documentario de la Entidad, según corresponda.

### 2.2. PLAZOS DE INTERPOSICIÓN DEL RECURSO DE APELACIÓN

La apelación contra el otorgamiento de la buena pro o contra los actos dictados con anterioridad a ella se interpone dentro de los cinco (5) días hábiles siguientes de haberse notificado el otorgamiento de la buena pro.

La apelación contra los actos dictados con posterioridad al otorgamiento de la buena pro, contra la declaración de nulidad, cancelación y declaratoria de desierto del procedimiento, se interpone dentro de los cinco (5) días hábiles siguientes de haberse tomado conocimiento del acto que se desea impugnar.

### CAPÍTULO III DEL CONTRATO

#### 3.1 PERFECCIONAMIENTO DEL CONTRATO

Los plazos y el procedimiento para perfeccionar el contrato se realizan conforme a lo indicado en el artículo 141 del Reglamento.

Para perfeccionar el contrato, el postor ganador de la buena pro debe presentar los documentos señalados en los artículos 139 y 175 del Reglamento, así como los previstos en la sección específica de las bases.

#### 3.2 GARANTÍAS

Las garantías que deben otorgar los postores y/o contratistas, según corresponda, son las de fiel cumplimiento del contrato y por los adelantos.

##### 3.2.1 GARANTÍA DE FIEL CUMPLIMIENTO

Como requisito indispensable para perfeccionar el contrato, el postor ganador debe entregar a la Entidad la garantía de fiel cumplimiento del mismo por una suma equivalente al diez por ciento (10%) del monto del contrato original. Esta se mantiene vigente hasta el consentimiento de la liquidación final.

##### Importante

En los contratos de ejecución de obras que celebren las Entidades con las micro y pequeñas empresas, estas últimas pueden otorgar como garantía de fiel cumplimiento el diez por ciento (10%) del monto del contrato original, porcentaje que es retenido por la Entidad durante la primera mitad del número total de pagos a realizarse, de forma prorrateada en cada pago, con cargo a ser devuelto a la finalización del mismo, conforme lo establece el artículo 149 del Reglamento, siempre que:

- El procedimiento de selección original del cual derive el contrato a suscribirse sea una Adjudicación Simplificada.
- El plazo de ejecución de la obra sea igual o mayor a sesenta (60) días calendario; y,
- El pago a favor del contratista considere, al menos, dos (2) valorizaciones periódicas, en función del avance de obra.

##### 3.2.2 GARANTÍA DE FIEL CUMPLIMIENTO POR PRESTACIONES ACCESORIAS

En las contrataciones que conlleven la ejecución de prestaciones accesorias, tales como mantenimiento, reparación o actividades afines, se otorga una garantía adicional por una suma equivalente al diez por ciento (10%) del monto del contrato de la prestación accesorio, la misma que debe ser renovada periódicamente hasta el cumplimiento total de las obligaciones garantizadas.

##### 3.2.3 GARANTÍA POR ADELANTO

En caso se haya previsto en la sección específica de las bases la entrega de adelantos, el contratista debe presentar una garantía emitida por idéntico monto conforme a lo estipulado en el artículo 153 del Reglamento.

#### 3.3 REQUISITOS DE LAS GARANTÍAS

Las garantías que se presenten deben ser incondicionales, solidarias, irrevocables y de realización automática en el país, al solo requerimiento de la Entidad. Asimismo, deben ser emitidas por empresas que se encuentren bajo la supervisión directa de la Superintendencia de Banca, Seguros y Administradoras Privadas de Fondos de Pensiones, y que cuenten con clasificación de riesgo B o superior. Asimismo, deben estar autorizadas para emitir garantías; o estar consideradas en la última lista de bancos extranjeros de primera categoría que periódicamente publica el Banco Central de Reserva del Perú.

##### Importante

Corresponde a la Entidad verificar que las garantías presentadas por el postor ganador de la buena pro y/o contratista cumplan con los requisitos y condiciones necesarios para su aceptación y eventual ejecución; sin perjuicio de la determinación de las responsabilidades funcionales que correspondan.

##### Advertencia

Los funcionarios de las Entidades no deben aceptar garantías emitidas bajo condiciones distintas a las establecidas en el presente numeral, debiendo tener en cuenta lo siguiente:

- La clasificadora de riesgo que asigna la clasificación a la empresa que emite la garantía debe encontrarse listada en el portal web de la SBS (<http://www.sbs.gob.pe/sistema-financiero/clasificadoras-de-riesgo>).
- Se debe identificar en la página web de la clasificadora de riesgo respectiva, cuál es la clasificación vigente de la empresa que emite la garantía, considerando la vigencia a la fecha de emisión de la garantía.
- Para fines de lo establecido en el artículo 148 del Reglamento, la clasificación de riesgo B, incluye las clasificaciones B+ y B.
- Si la empresa que otorga la garantía cuenta con más de una clasificación de riesgo emitida por distintas empresas listadas en el portal web de la SBS, bastará que en una de ellas cumpla con la clasificación mínima establecida en el Reglamento.

En caso exista alguna duda sobre la clasificación de riesgo asignada a la empresa emisora de la garantía, se deberá consultar a la clasificadora de riesgos respectiva.

De otro lado, además de cumplir con el requisito referido a la clasificación de riesgo, a efectos de verificar si la empresa emisora se encuentra autorizada por la SBS para emitir garantías, debe revisarse el portal web de dicha Entidad (<http://www.sbs.gob.pe/sistema-financiero/eleccion-de-empresas-que-se-encuentran-autorizadas-a-emitar-cartras-fianza>).

Los funcionarios competentes deben verificar la autenticidad de la garantía a través de los mecanismos establecidos (consulta web, teléfono u otros) por la empresa emisora.

#### 3.4 EJECUCIÓN DE GARANTÍAS

La Entidad puede solicitar la ejecución de las garantías conforme a los supuestos contemplados en el artículo 155 del Reglamento.

#### 3.5 ADELANTOS

La Entidad puede establecer la entrega de adelantos directos y adelantos para materiales e insumos, y en el caso de contratos bajo la modalidad llave en mano, para equipamiento y mobiliario, de conformidad con el artículo 180 del Reglamento, siempre que ello haya sido previsto en la sección específica de las bases.

### 3.6 VALORIZACIONES

Las valorizaciones son la cuantificación económica de un avance físico en la ejecución de la obra, realizada en un período determinado, tienen el carácter de pagos a cuenta y son elaboradas el último día de cada período previsto en la sección específica de las bases, por el inspector o supervisor, según corresponda y el contratista.

En caso se haya suscrito contrato con un consorcio, el pago de las valorizaciones se realizará a quien se indique en el contrato de consorcio.

#### *Advertencia*

*En caso de retraso en los pagos a cuenta o pago final por parte de la Entidad, salvo que se deba a caso fortuito o fuerza mayor, esta reconoce al contratista los intereses legales correspondientes, de conformidad con el artículo 39 de la Ley y los artículos 1244, 1245 y 1246 del Código Civil, debiendo repeler contra los responsables de la demora injustificada.*

### 3.7 REAJUSTES

Los reajustes se calculen conforme lo indicado en el numeral 38.3 del artículo 38 y el artículo 195 del Reglamento.

#### *Importante*

*Tanto la elaboración como la aplicación de las fórmulas polinómicas se sujetan a lo dispuesto en el Decreto Supremo N° 011-79-VC y sus modificatorias, ampliatorias y complementarias.*

### 3.8 PENALIDADES

#### 3.8.1 PENALIDAD POR MORA EN LA EJECUCIÓN DE LA PRESTACIÓN

En caso de retraso injustificado del contratista en la ejecución de las prestaciones objeto del contrato, la Entidad le aplica automáticamente una penalidad por mora por cada día de atraso, de conformidad con el artículo 162 del Reglamento.

#### 3.8.2 OTRAS PENALIDADES

La Entidad puede establecer penalidades distintas a la mencionada en el numeral precedente, según lo previsto en el artículo 163 del Reglamento y lo indicado en la sección específica de las bases.

Estos dos tipos de penalidades se calculan en forma independiente y pueden alcanzar cada una un monto máximo equivalente al diez por ciento (10%) del monto del contrato vigente, o de ser el caso, del ítem que debió ejecutarse.

### 3.9 INCUMPLIMIENTO DEL CONTRATO

Las causales para la resolución del contrato, serán aplicadas de conformidad con el artículo 36 de la Ley y 164 del Reglamento.

### 3.10 DISPOSICIONES FINALES

Todos los demás aspectos del presente procedimiento no contemplados en las bases se regirán supletoriamente por la Ley y su Reglamento, así como por las disposiciones legales vigentes.

## SECCIÓN ESPECÍFICA

## CONDICIONES ESPECIALES DEL PROCEDIMIENTO DE SELECCIÓN

(EN ESTA SECCIÓN LA ENTIDAD DEBERÁ COMPLETAR LA INFORMACIÓN EXIGIDA, DE ACUERDO A LAS INSTRUCCIONES INDICADAS)



CAPÍTULO I  
GENERALIDADES

1.1. ENTIDAD CONVOCANTE

- Nombre : Municipalidad Distrital de Socabaya  
RUC N° : 20190520286  
Domicilio legal : Calle San Martín Manzanera L. Lote - 12 Pueblo Tradicional de Socabaya, Distrito de Socabaya, Provincia y Departamento de Arequipa  
Teléfono : 054-435655 Anexo 203  
Correo electrónico : [procesos@municipisocabaya.gob.pe](mailto:procesos@municipisocabaya.gob.pe)

1.2. OBJETO DE LA CONVOCATORIA

El presente procedimiento de selección tiene por objeto la contratación de la ejecución de la obra “MEJORAMIENTO DE LOS SERVICIOS EDUCATIVOS EN LA I.E. SAN LUIS GONZAGA EN EL PP. J.J. 4 DE OCTUBRE, DISTRITO DE SOCABAYA - AREQUIPA - AREQUIPA” IV ETAPA, CUI N° 2188838

1.3. VALOR REFERENCIAL\*

El valor referencial asciende a S/ 1'266,439.90 (UN MILLON DOSCIENTOS SESENTA Y SEIS MIL CUATROCIENTOS TREINTA Y NUEVE CON 90/100 SOLES) incluidos los impuestos de Ley y cualquier otro concepto que incida en el costo total de la ejecución de la obra. El valor referencial ha sido calculado al mes de enero de 2025.

Valor Referencial (VR)	Límites <sup>4</sup>	
S/ 1'266,439.90 (un millón doscientos sesenta y seis mil cuatrocientos treinta y nueve con 90/100 soles),	Inferior S/ 1'139,796.91 (un millón ciento treinta y nueve mil setecientos noventa y cinco con 91/100 soles),	Superior S/ 1'393,083.89 (Un millón trescientos noventa y tres mil ochenta y tres con 89/100 soles)

Importante

- El precio de las ofertas no puede exceder los límites del valor referencial de conformidad con el numeral 28.2 del artículo 28 de la Ley.

1.4. EXPEDIENTE DE CONTRATACIÓN

Documento y fecha de aprobación del expediente de contratación : MEMORANDO N° 162-2025-MDS/A-GM

<sup>4</sup> El monto del valor referencial indicado en esta sección de las bases no debe diferir del monto del valor referencial consignado en la ficha del procedimiento en el SEACE. No obstante, de existir contradicción entre estos montos, primará el monto del valor referencial indicado en las bases aprobadas.

<sup>5</sup> De acuerdo a lo señalado en el artículo 48 del Reglamento, estos límites se calculan considerando dos (2) decimales. Para ello, si el límite inferior tiene más de dos (2) decimales, se aumenta en un dígito el valor del segundo decimal, en el caso del límite superior, se considera el valor del segundo decimal sin efectuar el redondeo.

- Documento y fecha de aprobación del expediente técnico : Resolución de Gerencia de Desarrollo Urbano Nro. 042-2025-MDS/A-GM-GDU de 28 de marzo de 2025
- Documento y fecha de actualización del expediente técnico, de corresponder : No corresponde
- Tipo y número del procedimiento de selección que se convocó para la elaboración del expediente técnico, de corresponder : CONTRATO N° 093-2024-MDS/GM - de fecha 13 de agosto de 2024

1.5. FUENTE DE FINANCIAMIENTO

RECURSOS DETERMINADOS

Importante

La fuente de financiamiento debe corresponder a aquella prevista en la Ley de Equilibrio Financiero del Presupuesto del Sector Público del año fiscal en el cual se convoca el procedimiento de selección.

1.6. SISTEMA DE CONTRATACIÓN

El presente procedimiento se rige por el sistema de SUMA ALZADA, de acuerdo con lo establecido en el expediente de contratación respectivo.

1.7. MODALIDAD DE EJECUCIÓN

NO CORRESPONDE

1.8. ALCANCES DEL REQUERIMIENTO

El alcance de la ejecución de la obra está definido en el Capítulo III de la presente sección de las bases.

1.9. PLAZO DE EJECUCIÓN DE LA OBRA

El plazo de ejecución de la obra materia de la presente convocatoria, es de ciento veinte (120) días calendario, en concordancia con lo establecido en el expediente de contratación y en el expediente técnico de obra.

1.10. COSTO DE REPRODUCCIÓN Y ENTREGA DE BASES Y DEL EXPEDIENTE TÉCNICO DE LA OBRA

Los participantes registrados tienen el derecho a recabar las bases y el expediente técnico de la obra en versión impresa o digital, según su elección, para cuyo efecto deben:

- Pagar en : Caja de la Entidad, sitio en Calle San Martín Manzanera L. Lote 12 - Pueblo Tradicional de Socabaya, distrito de Socabaya, Provincia y Departamento de Arequipa.
- Recoger en : Oficina de la Unidad de Abastecimientos
- Costo de bases : Impresa: S/ 7.00 (siete con 00/100 soles)



Costo del expediente : Impreso: S/ 200.00 (doscientos con 00/100 soles)  
técnico Digital: S/ 2.50 (dos con 50/100 soles)

Las bases y el expediente técnico se entregan inmediatamente después de realizado el pago correspondiente. Excepcionalmente, el expediente técnico en versión impresa puede ser entregado dentro del plazo máximo de un (1) día hábil de efectuado el pago.

#### Importante

- La Entidad debe entregar una constancia o formulario de cargos en donde consta que el participante recibió el expediente técnico completo. Dicha constancia o formulario debe incluir un índice del contenido del expediente técnico y número de folios correspondientes.
- El costo de entrega del ejemplar de las bases y del expediente técnico, no puede exceder el costo de su reproducción.

#### Advertencia

Las Entidades deben cautelar bajo responsabilidad que la versión impresa y digital del expediente técnico correspondan a la versión original del expediente técnico aprobado.

### 1.11. ACCESO VIRTUAL AL EXPEDIENTE TÉCNICO DE LA OBRA

El expediente técnico de la obra en versión digital se encuentra publicado en el SEACE, obligatoriamente, desde la fecha de la convocatoria del presente procedimiento de selección.

### 1.12. BASE LEGAL

- Ley N° 32185 - Ley del Presupuesto del Sector Público para el Año Fiscal 2025.
- Ley N° 32186 - Ley de Equilibrio Financiero del Presupuesto Público del año fiscal 2025.
- Ley N° 32187 - Ley de Endeudamiento del Sector Público para el Año Fiscal 2025.
- Ley N° 28411 - Ley General del Sistema Nacional del Presupuesto.
- Ley N° 30225 y su modificación efectuada mediante Decreto Legislativo N° 1444.
- Reglamento de la Ley N° 30225, aprobada mediante Decreto Supremo N° 344-2018- EF y sus modificaciones.
- Ley N° 27444 - Ley del Procedimiento Administrativo General.
- Ley N° 27806 - Ley de Transparencia y de Acceso a la Información Pública.
- Ley N° 27785 - Ley Orgánica del Sistema Nacional de Control y de la Contraloría General de la República.
- Código Civil en forma supletoria.
- Lineamientos vigentes para la prevención del covid-19.
- Cualquier otra disposición legal vigente que permita desarrollar el objeto de la convocatoria, que no contravenga lo regulado por la Ley de Contrataciones del Estado

Las referidas normas incluyen sus respectivas modificaciones, de ser el caso.

## CAPÍTULO II DEL PROCEDIMIENTO DE SELECCIÓN

### 2.1. CALENDARIO DEL PROCEDIMIENTO DE SELECCIÓN

Según el cronograma de la ficha de selección de la convocatoria publicada en el SEACE.

#### Importante

De conformidad con la Vigésimosegunda Disposición Complementaria Final del Reglamento, en caso la Entidad (Ministerios y sus organismos públicos, programas o proyectos adscritos) haya difundido el requerimiento a través del SEACE siguiendo el procedimiento establecido en dicha disposición, no procede formular consultas u observaciones al requerimiento.

### 2.2. CONTENIDO DE LAS OFERTAS

La oferta contendrá, además de un índice de documentos<sup>6</sup>, la siguiente documentación:

#### 2.2.1. Documentación de presentación obligatoria

##### 2.2.1.1. Documentos para la admisión de la oferta

- a) Declaración jurada de datos del postor. (Anexo N° 1)
- b) Documento que acredite la representación de quien suscribe la oferta.

En caso de persona jurídica, copia del certificado de vigencia de poder del representante legal, apoderado o mandatario designado para tal efecto.

En caso de persona natural, copia del documento nacional de identidad o documento análogo, o del certificado de vigencia de poder otorgado por persona natural, del apoderado o mandatario, según corresponda.

En el caso de consorcios, este documento debe ser presentado por cada uno de los integrantes del consorcio que suscriba la promesa de consorcio, según corresponda.

#### Advertencia

De acuerdo con el artículo 4 del Decreto Legislativo N° 1246, las Entidades están prohibidas de exigir a los administrados o usuarios la información que puedan obtener directamente mediante la interoperabilidad a que se refieren los artículos 2 y 3 de dicho Decreto Legislativo. En esa medida, si la Entidad es usuaria de la Plataforma de Interoperabilidad del Estado - PIDE<sup>7</sup> y siempre que el servicio web se encuentre activo en el Catálogo de Servicios de dicha plataforma, no corresponderá exigir el certificado de vigencia de poder y/o documento nacional de identidad.

- c) Declaración jurada de acuerdo con el literal b) del artículo 52 del Reglamento. (Anexo N° 2)
- d) Declaración jurada de cumplimiento del Expediente Técnico, según el numeral 3.1 del Capítulo III de la presente sección. (Anexo N° 3)

<sup>6</sup> La omisión del índice no determina la no admisión de la oferta.

<sup>7</sup> Para mayor información de las Entidades usuarias y del Catálogo de Servicios de la Plataforma de Interoperabilidad del Estado - PIDE ingresar al siguiente enlace <https://www.gobiernodigital.gob.pe/interoperabilidad/>

- e) Declaración jurada de plazo de ejecución de la obra. (Anexo N° 4)

f) Promesa de consorcio con firmas legalizadas, de ser el caso, en la que se consigne los integrantes, el representante común, el domicilio común y las obligaciones a las que se compromete cada uno de los integrantes del consorcio, así como el porcentaje equivalente a dichas obligaciones. (Anexo N° 5)

- g) El precio de la oferta en soles y:

✓ El desagregado de partidas, cuando el procedimiento se haya convocado a suma alzada.

✓ Los precios unitarios, considerando las partidas según lo previsto en el último párrafo del literal b) del artículo 35 del Reglamento.

Asimismo, la oferta incluye el monto de la prestación accesoria, cuando corresponda. (Anexo N° 6)

El precio total de la oferta y los subtotales que lo componen deben ser expresados con dos (2) decimales. Los precios unitarios pueden ser expresados con más de dos (2) decimales.

#### Importante

- El órgano encargado de las contrataciones o comité de selección, según corresponda, no puede incorporar documentos adicionales para la admisión de la oferta a los establecidos en este acápite.
- El análisis de precios unitarios y el detalle de los gastos generales fijos y variables de la oferta se presentan para el perfeccionamiento del contrato.
- El órgano encargado de las contrataciones o comité de selección, según corresponda, declara no admitir las ofertas que no se encuentren dentro de los límites del valor referencial previstos en el numeral 28.2 del artículo 28 de la Ley. Asimismo, verifica la presentación de los documentos requeridos. De no cumplir con lo requerido, la oferta se considera no admisible.

#### 2.2.1.2. Documentos para acreditar los requisitos de calificación

Incorporar en la oferta los documentos que acreditan los "Requisitos de Calificación" que se detallan en el numeral 3.2 del Capítulo III de la presente sección de las bases.

#### 2.2.2. Documentación de presentación facultativa:

- a) En el caso de microempresas y pequeñas empresas integradas por personas con discapacidad, o en el caso de consorcios conformados en su totalidad por estas empresas, deben presentar la constancia o certificado con el cual acredite su inscripción en el Registro de Empresas Promocionales para Personas con Discapacidad<sup>8</sup>.
- b) Solicitud de bonificación del cinco por ciento (5%) por tener la condición de micro y pequeña empresa (Anexo N°11).

#### Advertencia

*El órgano encargado de las contrataciones o comité de selección, según corresponda, no podrá exigir al postor la presentación de documentos que no hayan sido indicados en los acápitales "Documentos para la admisión de la oferta", "Requisitos de calificación" y "Factores de evaluación"*

<sup>8</sup> Dicho documento se tendrá en consideración en caso de empate, conforme a lo previsto en el artículo 91 del Reglamento.

#### 2.3. REQUISITOS PARA PERFECCIONAR EL CONTRATO

El postor ganador de la buena pro debe presentar los siguientes documentos para perfeccionar el contrato:

- Garantía de fiel cumplimiento del contrato.
- Garantía de fiel cumplimiento por prestaciones accesorias, de ser el caso.
- Solicitud para la constitución del fideicomiso, en el marco de lo establecido en el literal a) del numeral 184.9 del artículo 184 del Reglamento, de ser el caso<sup>9</sup>.
- Contrato de consorcio con firmas legalizadas ante Notario de cada uno de los integrantes, de ser el caso.
- Código de cuenta interbancaria (CCI) o, en el caso de proveedores no domiciliados, el número de su cuenta bancaria y la entidad bancaria en el exterior.
- Copia de la vigencia del poder del representante legal de la empresa que acredite que cuenta con facultades para perfeccionar el contrato, cuando corresponda.
- Copia de DNI del postor en caso de persona natural, o de su representante legal en caso de persona jurídica.

#### Advertencia

*De acuerdo con el artículo 4 del Decreto Legislativo N° 1246, las Entidades están prohibidas de exigir a los administrados o usuarios la información que puedan obtener directamente mediante la interoperabilidad a que se refieren los artículos 2 y 3 de dicho Decreto Legislativo. En esa medida, si la Entidad es usuaria de la Plataforma de Interoperabilidad del Estado - PIDE<sup>10</sup> y siempre que el servicio web se encuentre activo en el Catálogo de Servicios de dicha plataforma, no corresponderá exigir los documentos previstos en los literales e) y f).*

Domicilio para efectos de la notificación durante la ejecución del contrato.

- Autorización de notificación de la decisión de la Entidad sobre la solicitud de ampliación de plazo mediante medios electrónicos de comunicación<sup>11</sup>. (Anexo N°12)
- Constancia de capacidad libre de contratación expedida por el RNP<sup>12</sup>.
- Programa de Ejecución de Obra (CEPM) el cual presenta la ruta crítica y el calendario de avance de obra valorizado.
- Calendario de adquisición de materiales e insumos necesarios para la ejecución de obra, en concordancia con el calendario de avance de obra valorizado. Este calendario se actualiza con cada ampliación de plazo otorgada, en concordancia con el calendario de avance de obra valorizado vigente.
- Calendario de utilización de equipo, en caso la naturaleza de la contratación lo requiera.
- Memoria en la que se señalen las consideraciones que se han tomado en cuenta para la elaboración de los documentos indicados en los literales k), l) y m).
- Análisis de precios unitarios de las partidas y detalle de los gastos generales fijos y variables de la oferta, en caso de obras sujetas a precios unitarios<sup>13</sup>.
- Desagregado por partidas que dio origen a la oferta, en caso de obras a suma alzada.
- Copia de documentos que sustentan la propiedad, la posesión, el compromiso de compra venta o alquiler u otro documento que acredite la disponibilidad del requisito de calificación equiparado estratégico. En el caso que el postor ganador sea un consorcio los documentos de acreditación de este requisito pueden estar a nombre del consorcio o de uno de sus integrantes.
- Copia de los diplomas que acrediten la formación académica requerida del plantel

<sup>9</sup> Cuando la Entidad no haya incorporado en las bases la obligación de constituir un fideicomiso para la administración de los adeudos destinados a la ejecución de obra, el postor adjudicado puede presentar la solicitud para la constitución del fideicomiso.

<sup>10</sup> Para mayor información de las Entidades usuarias y del Catálogo de Servicios de la Plataforma de Interoperabilidad del Estado - PIDE ingresar al siguiente enlace <https://www.gob.pe/interoperabilidad/>

<sup>11</sup> En tanto se implemente la funcionalidad en el SEACE, de conformidad con la Primera Disposición Complementaria Transitoria del Decreto Supremo N° 234-2022-EP.

<sup>12</sup> Este requisito no aplica para procedimientos de contratación directa por la causal de carácter de secreto, secreto militar o por razones de orden interno.

<sup>13</sup> La Entidad puede requerir este documento en caso de obras a suma alzada.



- profesional clave, en caso que el grado o título profesional requerido no se encuentre publicado en el Registro Nacional de Grados Académicos y Títulos Profesionales a cargo de la Superintendencia Nacional de Educación Superior Universitaria – SUNEDU<sup>14</sup>
- s) Copia de (i) contratos y su respectiva conformidad o (ii) constancias o (iii) certificados o (iv) cualquier otra documentación que, de manera fehaciente demuestre la experiencia del personal que conforma el plantel profesional clave.

**Importante**

- La Entidad debe aceptar las diferentes denominaciones utilizadas para acreditar la carrera profesional requerida, aun cuando no coincida literalmente con aquella prevista en los requisitos de calificación (por ejemplo Ingeniería Ambiental, Ingeniería en Gestión Ambiental, Ingeniería y Gestión Ambiental u otras denominaciones).
- Los documentos que acreditan la experiencia del personal deben incluir como mínimo los nombres y apellidos del profesional, el cargo desempeñado, el plazo de la prestación indicando el día, mes y año de inicio y culminación, el nombre de la Entidad u organización que emite el documento, la fecha de emisión y nombres y apellidos de quien suscribe el documento.

En caso estos documentos establezcan el plazo de la experiencia adquirida por el profesional en meses sin especificar los días la Entidad debe considerar el mes completo.

De presentarse experiencia ejecutada paralelamente (traslape), para el cómputo del tiempo de dicha experiencia sólo se considerará una vez el período traslapado. No obstante, de presentarse períodos traslapados en el residente de obra, no se considera ninguna de las experiencias acreditadas, salvo la ejecución de obras por paquete.

Se considerará aquella experiencia que no tenga una antigüedad mayor a veinticinco (25) años anteriores a la fecha de la presentación de ofertas.

Asimismo, la Entidad debe valorar de manera integral los documentos presentados para acreditar dicha experiencia. En tal sentido, aun cuando en los documentos presentados la denominación del cargo o puesto no coincida literalmente con aquella prevista en los requisitos de calificación, se deberá validar la experiencia si las actividades que realizó el profesional corresponden con la función propia del cargo o puesto requerido.

- Cuando el postor ganador de la buena pro presenta como plantel profesional clave a profesionales que se encuentren prestando servicios como residente o supervisor en obras contratadas por la Entidad que no cuentan con recepción, procede otorgar plazo adicional para subsanar, conforme lo previsto en el literal a) del artículo 141 del Reglamento.

- En caso que el postor ganador de la buena pro sea un consorcio, las garantías que presente este para el perfeccionamiento del contrato, así como durante la ejecución contractual, de ser el caso, además de cumplir con las condiciones establecidas en el artículo 33 de la Ley y en el artículo 148 del Reglamento, deben consignar expresamente el nombre completo o la denominación o razón social de los integrantes del consorcio, en calidad de garantizados, de lo contrario no podrán ser aceptadas por las Entidades. No se cumple el requisito antes indicado si se designa únicamente la denominación del consorcio, conforme lo dispuesto en la Directiva "Participación de Proveedores en Consorcio en las Contrataciones del Estado".

- En los contratos de ejecución de obras que celebren las Entidades con las micro y pequeñas empresas, estas últimas pueden otorgar como garantía de fiel cumplimiento el diez por ciento (10%) del monto del contrato, porcentaje que es retenido por la Entidad durante la primera mitad del número total de pagos a realizarse, de forma prorrateada en cada pago, con cargo a ser devuelto a la finalización del mismo, conforme lo establece el numeral 149.4 del artículo 149 del Reglamento y numeral 751.3 del artículo 151 del Reglamento, siempre que:

- El procedimiento de selección original del cual derive el contrato a suscribirse sea una Adjudicación Simplificada.
- El plazo de ejecución de la obra sea igual o mayor a sesenta (60) días calendario; y,
- El pago a favor del contratista considere, al menos, dos (2) valorizaciones periódicas, en función del avance de obra.

Para dicho efecto los postores deben encontrarse registrados en el REMYPE, consignando

<sup>14</sup> <https://remype.sunedu.gob.pe/>

en la Declaración Jurada de Datos del Postor (Anexo N° 1) o en la solicitud de retención de la garantía durante el perfeccionamiento del contrato, que tienen la condición de MYPE, lo cual será verificado por la Entidad en el link <http://www2.trabajo.gob.pe/servicios-en-linea-2-2> opción consulta de empresas acreditadas en el REMYPE.

**Importante**

- Corresponde a la Entidad verificar que las garantías presentadas por el postor ganador de la buena pro cumplan con los requisitos y condiciones necesarios para su aceptación y eventual ejecución, sin perjuicio de la determinación de las responsabilidades funcionales que correspondan.
- De conformidad con el Reglamento Consular del Perú aprobado mediante Decreto Supremo N° 076-2005-RE para que los documentos públicos y privados extendidos en el exterior tengan validez en el Perú, deben estar legalizados por los funcionarios consulares peruanos y referendados por el Ministerio de Relaciones Exteriores del Perú, salvo que se trate de documentos públicos emitidos en países que formen parte del Convenio de la Apostilla, en cuyo caso bastará con que estos cuenten con la Apostilla de la Haya<sup>15</sup>.
- La Entidad no puede exigir documentación o información adicional a la consignada en el presente numeral para el perfeccionamiento del contrato.

**2.4. PERFECCIONAMIENTO DEL CONTRATO**

El contrato se perfecciona con la suscripción del documento que lo contiene. Para dicho efecto el postor ganador de la buena pro, dentro del plazo previsto en el artículo 141 del Reglamento, debe presentar la documentación requerida en mesa de partes, sito en la Calle San Martín Manzana L, Lote 12 – Pueblo Tradicional de Socabaya, Distrito de Socabaya, Provincia y Departamento de Arequipa.

**Importante**

En el caso de contratación de obras por paquete, se debe suscribir un contrato por cada obra incluida en el paquete.

**2.5. ADELANTOS<sup>16</sup>****2.5.1. ADELANTO DIRECTO**

La Entidad otorgará adelanto directo hasta por el 10% del monto del contrato original.

El contratista debe solicitar formalmente el ADELANTO DIRECTO dentro de los ocho (8) días siguientes a la suscripción del contrato, adjuntando a su solicitud la garantía por adelantados<sup>17</sup> mediante carta fianza o póliza de caución y el comprobante de pago correspondiente. La Entidad debe entregar el monto solicitado dentro de los siete (7) días contados a partir del día siguiente de recibida la solicitud del contratista.

Vencido el plazo para solicitar el adelanto no procede la solicitud.

**2.5.2. ADELANTO PARA MATERIALES E INSUMOS**

La Entidad otorgará adelantos para materiales e insumos hasta por el 20% del monto del

<sup>15</sup> Según lo previsto en la Opinión N° 009-2016/DIN.

<sup>16</sup> Si la Entidad ha previsto la entrega de adelantados, debe prever el procedimiento para su entrega, conforme a lo previsto en los artículos 181 y 182 del Reglamento.

<sup>17</sup> De conformidad con el artículo 153 del Reglamento, esta garantía debe ser emitida por idéntico monto y un plazo mínimo de vigencia de tres (3) meses, renovable por un plazo idéntico hasta la amortización total del adelanto otorgado. Cuando el plazo de ejecución contractual sea menor a tres (3) meses, las garantías pueden ser emitidas con una vigencia menor, siempre que cubra la fecha prevista para la amortización total del adelanto otorgado.



contrato original, conforme al calendario de adquisición de materiales e insumos presentado por el contratista.

La entrega de los adelantos se realizará en un plazo de QUINCE (15) días calendario previos a la fecha prevista en el calendario de adquisición de materiales e insumos para cada adquisición, con la finalidad que EL CONTRATISTA pueda disponer de los materiales e insumos en la oportunidad prevista en el calendario de avance de obra valorizado. Para tal efecto, EL CONTRATISTA debe solicitar la entrega del adelanto en un plazo de CINCO (05) días calendario anteriores al inicio del plazo antes mencionado, adjuntando a su solicitud la garantía por adelantos<sup>18</sup> mediante carta fianza o póliza de caución y el comprobante de pago respectivo.

## 2.6. VALORIZACIONES

El período de valorización será MENSUAL.

### Importante

- Cuando el período de valorización establecido por la Entidad sea el mensual, el plazo del pago de la valorización se registrará por lo dispuesto en el numeral 194.7 del artículo 194 del Reglamento. En cambio, si la Entidad prevé un período de valorización distinto al mensual, se debe establecer los plazos y procedimiento aplicables para la valorización, teniendo en consideración lo dispuesto en el numeral 194.6 del referido artículo, así como el plazo para el pago de las valorizaciones.
- Las valorizaciones de obra se presentan a través del módulo de ejecución contractual del SEACE. Dicha obligación aplica a los contratos de obra que deriven de procedimientos de selección para la ejecución de obras, convocados a partir de la entrada en vigencia de la Directiva N° 001-2022-OSCE/CD "Gestión de las valorizaciones de obra a través del SEACE". Mediante comunicado al OSCE pública y difunde la relación de Entidades obligadas a usar la sección de valorizaciones electrónicas como medio para la gestión de las valorizaciones de obra. El primer listado de entidades obligadas se encuentra publicado en el siguiente enlace:

<https://www.gob.pe/institucion/losca/noticias/575017-comunicado-n-001-2022-osce>.

## 2.7. PLAZO PARA EL PAGO DEL SALDO DE LA LIQUIDACIÓN DEL CONTRATO DE OBRA

La Entidad o el contratista, según corresponda, deben efectuar el pago del monto correspondiente al saldo de la liquidación del contrato de obra, en el plazo de sesenta (60) días calendario, computados desde el día siguiente del consentimiento de la liquidación. Para tal efecto, la parte que solicita el pago debe presentar el comprobante de pago respectivo.

<sup>18</sup> De conformidad con el artículo 153 del Reglamento, esta garantía debe ser emitida por idéntico monto y un plazo mínimo de vigencia de tres (3) meses, renovable por un plazo idéntico hasta la amortización total del adelanto otorgado. Cuando el plazo de ejecución contractual sea menor a tres (3) meses, las garantías pueden ser emitidas con una vigencia menor, siempre que cubra la fecha prevista para la amortización total del adelanto otorgado.

<sup>19</sup> Aprobada mediante Resolución N° 002-2022-OSCE-PRE y modificada mediante Resolución N° 042-2022-OSCE/PRE, publicadas en el Diario Oficial El Peruano el 10 de enero de 2022 y 5 de marzo de 2022, respectivamente.

## CAPÍTULO III REQUERIMIENTO

### Importante

Es responsabilidad de la Entidad cautelear la adecuada formulación del expediente técnico, debiendo asegurar la calidad técnica y reducir la necesidad de su reformulación por errores o deficiencias técnicas que repercutan en el proceso de contratación y en la ejecución de la obra.

## 3.1. EXPEDIENTE TÉCNICO E INFORMACIÓN COMPLEMENTARIA DEL EXPEDIENTE TÉCNICO

ANEXO N° 001 AL REQUERIMIENTO N° 0244-2025-MDSA-GM-GDU-SGOP

### TERMINOS DE REFERENCIA

#### 3.1. EXPEDIENTE TÉCNICO E INFORMACIÓN COMPLEMENTARIA DEL EXPEDIENTE TÉCNICO

##### I.- DATOS GENERALES

1. DENOMINACIÓN DE LA CONTRATACIÓN  
El presente expediente técnico tiene por objeto la ejecución de la obra denominada: "MEJORAMIENTO DE LOS SERVICIOS EDUCATIVOS EN LA I.E. SAN LUIS GONZAGA EN EL P.P.J. 4 DE OCTUBRE, DISTRITO DE SOCABAYA - AREQUIPA" IV ETAPA, CUI No 2188938.
2. FINALIDAD PÚBLICA  
A efectos de brindar una infraestructura educativa adecuada a la población estudiantil del Sector y que acorde a la Institución Educativa San Luis Gonzaga, que permita el desarrollo de las actividades educativas, se dan; con lo cual, se desea mejorar su calidad de vida. Por lo que se requiere la ejecución de la presente obra, realizando lo especificado en el detalle que se indica en ítem 6.
3. ANTECEDENTES  
La Municipalidad Distrital de Socabaya, en un esfuerzo por brindar una buena calidad de vida a su población y mejorar los servicios de Infraestructura Educativa, ha procedido a elaborar el PROYECTO DENOMINADO: "MEJORAMIENTO DE LOS SERVICIOS EDUCATIVOS EN LA I.E. SAN LUIS GONZAGA EN EL P.P.J. 4 DE OCTUBRE, DISTRITO DE SOCABAYA - AREQUIPA" CUI No 2188938. El mismo que se ha programado ejecutar en el presente gestión presupuestal 2025 dentro de una cuarta etapa, para lo cual, con el fin de determinar el costo de la obra y poder efectuar el proceso respectivo, se aprobó el respectivo Expediente Técnico, el mismo que también cuenta con la aprobación de la UGEL.

##### 4. DATOS DEL PIP

Nombre de la Obra

Ubicación

Nombre del PIP

Código Único de Inversiones

Nivel de Estudios de Pre Inversión

Fecha de deducción de viabilidad

Expediente Técnico Aprobado

Fecha de aprobación

Depositar del terreno

Costo de reproducción del expediente

Método

"MEJORAMIENTO DE LOS SERVICIOS EDUCATIVOS EN LA I.E. SAN LUIS GONZAGA EN EL P.P.J. 4 DE OCTUBRE, DISTRITO DE SOCABAYA - AREQUIPA - AREQUIPA" IV ETAPA

El lugar de ejecución de la obra es el siguiente:

Región : Arequipa  
Provincia : Socabaya  
Cantón : Socabaya  
Localidad : P.J. 04 de octubre

"MEJORAMIENTO DE LOS SERVICIOS EDUCATIVOS EN LA I.E. SAN LUIS GONZAGA EN EL P.P.J. 4 DE OCTUBRE, DISTRITO DE SOCABAYA - AREQUIPA - AREQUIPA"

2188938

Perfil Técnico

06 de diciembre del 2013

Resolución de Gerencia Regional N° 001-2014-GM-GDU

28 de marzo del 2025

Título de Propiedad

S/ 200.00 (Doscientos con 00/100 Soles)

##### 6. OBJETIVOS:

Mejorar la calidad de vida de la población estudiantil del P.J. 04 de Octubre, así como de los sectores aledaños, otorgándole una infraestructura educativa adecuada, que les permita el desarrollo de las actividades que en ellas se den, con la construcción de aulas con su respectivo mobiliario.

##### 8. METAS:

La ejecución del Proyecto dentro de su cuarta etapa comprende lo siguiente.



**COMPONENTE 1.**

INERAS CONSTRUYE PARA CONSTRUCCION DE 04 AULAS COMUNES.

Comprende la construcción de 04 aulas comunes, 02 aulas en el primer nivel (denominados aulas 01 y 02) y 02 aulas comunes en el segundo nivel del pabellón 4 (denominadas aula 3 y aula 4), con escaleras para comunicación de los ambientes.

- La construcción de este pabellón cuenta con las siguientes características:
- La construcción de este pabellón se realizará con elementos cortados, y utilización de zapatas, columnas, plicas, vigas, techo con cerámico 45x45 y concreto armado, muros de alfarillera con disposición de armado con laras y agua y con acabado trotocheado.
  - Las escaleras serán de concreto armado con barandas y paramentos de seguridad.
  - La pintura magral en todo el pabellón será de látex, sellados en los muros exteriores e interiores, columnas, vigas y acabados.
  - Los puntos de luz serán antideflagrante de 45 x 45 cm, con las 3 alúas comunes. los puntos de luz serán llevarán contra chisla, color igual o similar a piso.
  - Las Puertas serán de madera y ventanas comunes serán con marco de aluminio, contando con la respectiva cerrajería, y los vidrios de estas ventanas de vidrio templado de 6 mm de espesor.
  - El espacio exterior, escaleras, corredor en primer nivel y grndas contra terreno serán de concreto F'c=175kg/cm<sup>2</sup> acabado trotocheado, bruñido y pulido.
  - Las áreas verdes serán sembrados. trabajos de instalaciones eléctricas, salidas para servicios de luz, tablero general eléctrico, pozo a tierra, fluorescentes, y luces de energías

#### 4. COMPONENTE 2: IMPLEMENTACION:

**COMPONENTE 2: IMPLEMENTACIÓN:**  
Conociendo la Implementación y Equilibrio de todos los ambientes intervenidos.

## AREA DE INGRESO POSTERIOR

**AREA DE INGRESO POSTERIOR**

Mejoramiento del área de ingreso que se encuentra ubicado en la calle Ricardo Palma.  
El área de ingreso para el presente proyecto es mínima debido a que la infraestructura educativa cuenta con construcción consolidada y de material noble, lo que limita contar con una área mejor apropiada para cubrir estas actividades.

un área mejor proporcionada para cubrir estas actividades.

- Un espacio de encuentro próximo a las áreas de circulación
- Construcción de rampa de concreto  $F_c = 175 \text{ kg/cm}^2$ , con acabado bruñado con sus respectivas barandas y elementos de seguridad.
- Construcción de gradas concreto  $F_c = 175 \text{ kg/cm}^2$ , acabado frochiado, bruñado y pulido.

## PROYECTO DE CONSTRUCCIÓN DE OBRAS PROYECTADAS

**PROPUESTA ARQUITECTÓNICA - DESCRIPCIÓN DE OBRAS PROTEGIADAS**

La propuesta abarca una serie de ambientes complementarios para la docencia de servicios educativos en cada nivel, cumpliendo así con un proyecto funcional en cuanto forma y espacio.

La propuesta arquitectónica se desarrollará en el pabellón 04, que cuenta con una área para el edificio de 169,82 m<sup>2</sup> en el primer nivel, en ella se distribuirá 04 aulas comunes, que se encuentran ubicadas en el primer y segundo nivel, así como el acceso lateral de la IE San Luis Gonzaga (calle Ricardo Palma).

También está proyectado la construcción de escaleras que comuniquen el primer y segundo nivel.

Las ubicaciones de las aulas proyectadas colindan con la calle Ricardo Palma y con un patio

Por lo que la infraestructura en proyección debe de opilar por acabados iguales o similares con el fin de no romper el perfil e imagen de la infraestructura existente, correspondiente al tipo acrobado.

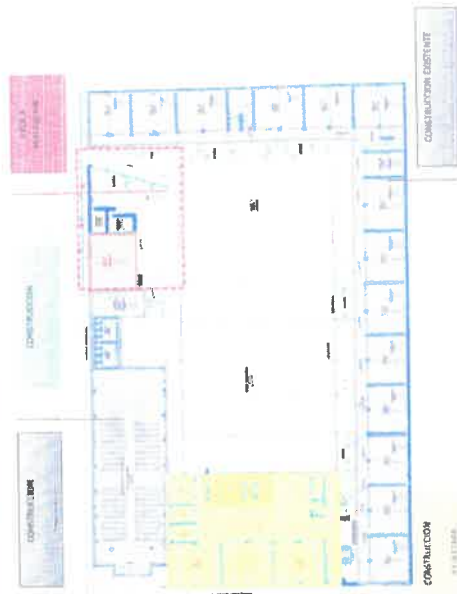

## MOBIL LARRO

Se necesitan más inversiones de aula en equipos y mobiliario.



7. VALOR REFERENCIAL  
Monto de la obra: \$/ 1,266,438.90 (UN MILLON DOSCIENTOS SESENTA Y SEIS MIL CUATROCIENTOS TREINTA Y CINCO CON 90/100 S/0.90) de acuerdo al Presupuesto del Expediente Técnico aprobado.

Fecha del presupuesto base: ENERO 2025.

DESCRIPCION	MONEDAS ACTUALIZADOS
COSTO DIRECTO	882,619.32
GASTOS GENERALES 13.60%	120,035.00
UTILIDAD 8%	70,690.83
SUB TOTAL	1,073,345.15
I.G.V. (18%)	193,165.75
PRESUPUESTO DE OBRA	1,266,435.90



*Presupuesto*

[illegible]

11. LOMONOSOV L. OBRAS PRELIMINARES ESTROFICAS





*Presupuesto*

[illegible]

## Presupuesto

[illegible]



## Presupuesto

Item	Final day	Fitted	Meq/day	Protein	Partial	Subtotal	Total
Protein	0.0000	0.0000	0.00	0.00	0.00	0.00	0.00
Cholesterol	0.0000	0.0000	0.00	0.00	0.00	0.00	0.00
Triglyceride	0.0000	0.0000	0.00	0.00	0.00	0.00	0.00
Glucose	0.0000	0.0000	0.00	0.00	0.00	0.00	0.00
Insulin	0.0000	0.0000	0.00	0.00	0.00	0.00	0.00
Urea	0.0000	0.0000	0.00	0.00	0.00	0.00	0.00
Uric acid	0.0000	0.0000	0.00	0.00	0.00	0.00	0.00
Calcium	0.0000	0.0000	0.00	0.00	0.00	0.00	0.00
Phosphorus	0.0000	0.0000	0.00	0.00	0.00	0.00	0.00
Sodium	0.0000	0.0000	0.00	0.00	0.00	0.00	0.00
Potassium	0.0000	0.0000	0.00	0.00	0.00	0.00	0.00
Magnesium	0.0000	0.0000	0.00	0.00	0.00	0.00	0.00
Zinc	0.0000	0.0000	0.00	0.00	0.00	0.00	0.00
Copper	0.0000	0.0000	0.00	0.00	0.00	0.00	0.00
Manganese	0.0000	0.0000	0.00	0.00	0.00	0.00	0.00
Selenium	0.0000	0.0000	0.00	0.00	0.00	0.00	0.00
Iron	0.0000	0.0000	0.00	0.00	0.00	0.00	0.00
Fluoride	0.0000	0.0000	0.00	0.00	0.00	0.00	0.00
Vanadium	0.0000	0.0000	0.00	0.00	0.00	0.00	0.00
Cobalt	0.0000	0.0000	0.00	0.00	0.00	0.00	0.00
Nickel	0.0000	0.0000	0.00	0.00	0.00	0.00	0.00
Molybdenum	0.0000	0.0000	0.00	0.00	0.00	0.00	0.00
Chromium	0.0000	0.0000	0.00	0.00	0.00	0.00	0.00
Antimony	0.0000	0.0000	0.00	0.00	0.00	0.00	0.00
Bismuth	0.0000	0.0000	0.00	0.00	0.00	0.00	0.00
Barium	0.0000	0.0000	0.00	0.00	0.00	0.00	0.00
Beryllium	0.0000	0.0000	0.00	0.00	0.00	0.00	0.00
Boron	0.0000	0.0000	0.00	0.00	0.00	0.00	0.00
Bromine	0.0000	0.0000	0.00	0.00	0.00	0.00	0.00
Cadmium	0.0000	0.0000	0.00	0.00	0.00	0.00	0.00
Cerium	0.0000	0.0000	0.00	0.00	0.00	0.00	0.00
Chlorine	0.0000	0.0000	0.00	0.00	0.00	0.00	0.00
Columbium	0.0000	0.0000	0.00	0.00	0.00	0.00	0.00
Copper	0.0000	0.0000	0.00	0.00	0.00	0.00	0.00
Fluorine	0.0000	0.0000	0.00	0.00	0.00	0.00	0.00
Gallium	0.0000	0.0000	0.00	0.00	0.00	0.00	0.00
Germanium	0.0000	0.0000	0.00	0.00	0.00	0.00	0.00
Gold	0.0000	0.0000	0.00	0.00	0.00	0.00	0.00
Hafnium	0.0000	0.0000	0.00	0.00	0.00	0.00	0.00
Helium	0.0000	0.0000	0.00	0.00	0.00	0.00	0.00
Hydrogen	0.0000	0.0000	0.00	0.00	0.00	0.00	0.00
Iodine	0.0000	0.0000	0.00	0.00	0.00	0.00	0.00
Iron	0.0000	0.0000	0.00	0.00	0.00	0.00	0.00
Lithium	0.0000	0.0000	0.00	0.00	0.00	0.00	0.00
Magnesium	0.0000	0.0000	0.00	0.00	0.00	0.00	0.00

COMPONENTE 2: RODITEC N.º 1



## Presupuesto

Page No.	Page Date	Page Time	Page No.	Page Date	Page Time
1	10/10/2023	10:00	2	10/10/2023	10:05
3	10/10/2023	10:10	4	10/10/2023	10:15
5	10/10/2023	10:20	6	10/10/2023	10:25
7	10/10/2023	10:30	8	10/10/2023	10:35
9	10/10/2023	10:40	10	10/10/2023	10:45
11	10/10/2023	10:50	12	10/10/2023	10:55
13	10/10/2023	11:00	14	10/10/2023	11:05
15	10/10/2023	11:10	16	10/10/2023	11:15
17	10/10/2023	11:20	18	10/10/2023	11:25
19	10/10/2023	11:30	20	10/10/2023	11:35
21	10/10/2023	11:40	22	10/10/2023	11:45
23	10/10/2023	11:50	24	10/10/2023	11:55
25	10/10/2023	12:00	26	10/10/2023	12:05
27	10/10/2023	12:10	28	10/10/2023	12:15
29	10/10/2023	12:20	30	10/10/2023	12:25
31	10/10/2023	12:30	32	10/10/2023	12:35
33	10/10/2023	12:40	34	10/10/2023	12:45
35	10/10/2023	12:50	36	10/10/2023	12:55
37	10/10/2023	1:00	38	10/10/2023	1:05
39	10/10/2023	1:10	40	10/10/2023	1:15
41	10/10/2023	1:20	42	10/10/2023	1:25
43	10/10/2023	1:30	44	10/10/2023	1:35
45	10/10/2023	1:40	46	10/10/2023	1:45
47	10/10/2023	1:50	48	10/10/2023	1:55
49	10/10/2023	2:00	50	10/10/2023	2:05
51	10/10/2023	2:10	52	10/10/2023	2:15
53	10/10/2023	2:20	54	10/10/2023	2:25
55	10/10/2023	2:30	56	10/10/2023	2:35
57	10/10/2023	2:40	58	10/10/2023	2:45
59	10/10/2023	2:50	60	10/10/2023	2:55
61	10/10/2023	3:00	62	10/10/2023	3:05
63	10/10/2023	3:10	64	10/10/2023	3:15
65	10/10/2023	3:20	66	10/10/2023	3:25
67	10/10/2023	3:30	68	10/10/2023	3:35
69	10/10/2023	3:40	70	10/10/2023	3:45
71	10/10/2023	3:50	72	10/10/2023	3:55
73	10/10/2023	4:00	74	10/10/2023	4:05
75	10/10/2023	4:10	76	10/10/2023	4:15
77	10/10/2023	4:20	78	10/10/2023	4:25
79	10/10/2023	4:30	80	10/10/2023	4:35
81	10/10/2023	4:40	82	10/10/2023	4:45
83	10/10/2023	4:50	84	10/10/2023	4:55
85	10/10/2023	5:00	86	10/10/2023	5:05
87	10/10/2023	5:10	88	10/10/2023	5:15
89	10/10/2023	5:20	90	10/10/2023	5:25
91	10/10/2023	5:30	92	10/10/2023	5:35
93	10/10/2023	5:40	94	10/10/2023	5:45
95	10/10/2023	5:50	96	10/10/2023	5:55
97	10/10/2023	6:00	98	10/10/2023	6:05
99	10/10/2023	6:10	100	10/10/2023	6:15

# COMPANIMENT SYSTEMS AND SERVICES



### Presupuesto

THE UNIVERSITY OF CHICAGO PRESS

	Unfolded	Unfolded	Partial	Total
	100 (100)	100 (100)	100 (100)	100 (100)
Unfolded	100 (100)	100 (100)	100 (100)	100 (100)
Unfolded	100 (100)	100 (100)	100 (100)	100 (100)

## COMPLEMENTO A LAS INSTALACIONES ELÉCTRICAS Y COMUNICACIONES



## Presupuesto

Mr JOHANNES TOLO, Chief Secretary for the Environment, SAARC Secretariat, New Alipore, New Delhi 110028, India. Tel: 011-2610 2111. Fax: 011-2610 2112.

[illegible]

10499525 1971 1870 10499525





Presupuesto

Presupuesto			
Item	Descripción	Unidad	Presupuesto
1	CONTRATISTA	1	1.000
2	ADJUDICATARIO	1	1.000
3	PROVEEDOR	1	1.000
4	CONTRATISTA	1	1.000
5	ADJUDICATARIO	1	1.000
6	PROVEEDOR	1	1.000
7	CONTRATISTA	1	1.000
8	ADJUDICATARIO	1	1.000
9	PROVEEDOR	1	1.000
10	CONTRATISTA	1	1.000
11	ADJUDICATARIO	1	1.000
12	PROVEEDOR	1	1.000
13	CONTRATISTA	1	1.000
14	ADJUDICATARIO	1	1.000
15	PROVEEDOR	1	1.000
16	CONTRATISTA	1	1.000
17	ADJUDICATARIO	1	1.000
18	PROVEEDOR	1	1.000
19	CONTRATISTA	1	1.000
20	ADJUDICATARIO	1	1.000
21	PROVEEDOR	1	1.000
22	CONTRATISTA	1	1.000
23	ADJUDICATARIO	1	1.000
24	PROVEEDOR	1	1.000
25	CONTRATISTA	1	1.000
26	ADJUDICATARIO	1	1.000
27	PROVEEDOR	1	1.000
28	CONTRATISTA	1	1.000
29	ADJUDICATARIO	1	1.000
30	PROVEEDOR	1	1.000
31	CONTRATISTA	1	1.000
32	ADJUDICATARIO	1	1.000
33	PROVEEDOR	1	1.000
34	CONTRATISTA	1	1.000
35	ADJUDICATARIO	1	1.000
36	PROVEEDOR	1	1.000
37	CONTRATISTA	1	1.000
38	ADJUDICATARIO	1	1.000
39	PROVEEDOR	1	1.000
40	CONTRATISTA	1	1.000
41	ADJUDICATARIO	1	1.000
42	PROVEEDOR	1	1.000
43	CONTRATISTA	1	1.000
44	ADJUDICATARIO	1	1.000
45	PROVEEDOR	1	1.000
46	CONTRATISTA	1	1.000
47	ADJUDICATARIO	1	1.000
48	PROVEEDOR	1	1.000
49	CONTRATISTA	1	1.000
50	ADJUDICATARIO	1	1.000
51	PROVEEDOR	1	1.000
52	CONTRATISTA	1	1.000
53	ADJUDICATARIO	1	1.000
54	PROVEEDOR	1	1.000
55	CONTRATISTA	1	1.000
56	ADJUDICATARIO	1	1.000
57	PROVEEDOR	1	1.000
58	CONTRATISTA	1	1.000
59	ADJUDICATARIO	1	1.000
60	PROVEEDOR	1	1.000
61	CONTRATISTA	1	1.000
62	ADJUDICATARIO	1	1.000
63	PROVEEDOR	1	1.000
64	CONTRATISTA	1	1.000
65	ADJUDICATARIO	1	1.000
66	PROVEEDOR	1	1.000
67	CONTRATISTA	1	1.000
68	ADJUDICATARIO	1	1.000
69	PROVEEDOR	1	1.000
70	CONTRATISTA	1	1.000
71	ADJUDICATARIO	1	1.000
72	PROVEEDOR	1	1.000
73	CONTRATISTA	1	1.000
74	ADJUDICATARIO	1	1.000
75	PROVEEDOR	1	1.000
76	CONTRATISTA	1	1.000
77	ADJUDICATARIO	1	1.000
78	PROVEEDOR	1	1.000
79	CONTRATISTA	1	1.000
80	ADJUDICATARIO	1	1.000
81	PROVEEDOR	1	1.000
82	CONTRATISTA	1	1.000
83	ADJUDICATARIO	1	1.000
84	PROVEEDOR	1	1.000
85	CONTRATISTA	1	1.000
86	ADJUDICATARIO	1	1.000
87	PROVEEDOR	1	1.000
88	CONTRATISTA	1	1.000
89	ADJUDICATARIO	1	1.000
90	PROVEEDOR	1	1.000
91	CONTRATISTA	1	1.000
92	ADJUDICATARIO	1	1.000
93	PROVEEDOR	1	1.000
94	CONTRATISTA	1	1.000
95	ADJUDICATARIO	1	1.000
96	PROVEEDOR	1	1.000
97	CONTRATISTA	1	1.000
98	ADJUDICATARIO	1	1.000
99	PROVEEDOR	1	1.000
100	CONTRATISTA	1	1.000

El valor referencial incluye todos los tributos, seguros, transportes, inspecciones, pruebas y de ser el caso los costos laborales y los impuestos de Ley y cualquier otro concepto que incida en el costo total de la ejecución de la obra.

8. SISTEMA DE CONTRATACION  
Sistema de contratación: A SUMA ALZADA

9. PLAZO DE EJECUCION  
Plazo de ejecución: 120 días calendario.

El plazo de ejecución de la prestación (ejecución de obra) será de 120 días calendario (el computo incluye días hábiles, feriados y días no laborales), los que se contabilizarán desde del día siguiente de haberse cumplido todas las condiciones previstas en el Art. 1769 del RLCE.

10. ADELANTOS, PAGOS Y AMORTIZACIONES

A solicitud del contratista se podrán entregar los siguientes adelantos:  
a. Adelanto Directo, al contratista hasta el 10% del monto total del contrato original siempre que haya sido solicitado por el contratista dentro de los ocho (8) días siguientes de la suscripción del contrato adjudicando Carta fianza y el comprobante de pago correspondiente, vencido dicho plazo no procederá la solicitud; la Entidad debe entregar el monto solicitado dentro de los siete (7) días contados a partir del día siguiente recibida la mencionada documentación. Vencido el plazo para solicitar el adelanto no procede la solicitud.

b. Adelanto para materiales e insumos hasta el 20% del monto del Contrato original, conforme al calendario de adquisición de materiales o insumos presentado por el contratista.

La entrega de los adelantos se realizará en un plazo de 15 días calendario previo a la fecha prevista en el calendario de adquisición de materiales o insumos, con la finalidad que el Contratista pueda disponer de los materiales o insumos en la oportunidad prevista en el calendario de avance de obra valorizado. Para tal efecto, el Contratista debe solicitar la entrega del adelanto en un plazo de cinco (5) días calendario anteriores al inicio del plazo antes mencionado, adjuntando a su solicitud la garantía por adelantos mediante Carta Fianza y el comprobante de pago respectivo.

11. CALENDARIO DE VALORIZACION

De acuerdo al plazo de ejecución de obra y teniendo en cuenta calendario valorizado aprobado en Expediente Técnico.

12. DE LAS VALORIZACIONES

En caso de los trabajos contratados bajo el sistema de SUMA ALZADA, durante la ejecución de la obra, las valorizaciones se formulan en función de los métrados ejecutados aplicando las partidas y precios unitarios del desagregado de partidas que dio origen a la propuesta y que fuera presentada al momento de ofertar, agregando



separadamente los montos proporcionales de gastos generales y utilidad ofertados; a éste momento se agrega de ser el caso, el porcentaje correspondiente al Impuesto General de las Ventas.

Los métrados de obra ejecutados se formulan y valorizan conjuntamente por el contratista y el inspector o supervisor; y son presentados a la Entidad dentro de los plazos que establezca el contrato. Si el inspector o supervisor no se presenta para la valorización conjunta con el contratista, ésta la efectúa el inspector o supervisor revisa los métrados durante el período de aprobación de la valorización.

El plazo máximo de aprobación por el inspector o supervisor de las valorizaciones y su remisión a la Entidad para períodos mensuales es de cinco días (05), contados a partir del primer día hábil del mes siguiente al de la valorización respectiva, y es cancelada por la Entidad en fecha no posterior al último día de tal mes. Se hará entrega de dos (02) originales y de forma digital (CD); acompañados según el caso por los cómputos métricos resultantes de las mediciones de los trabajos ejecutados hasta la fecha y verificados por el Supervisor o inspector.

La supervisión o inspección, verificará que toda valorización cuente con lo siguiente:

- Fichas emitidas por el contratista (será solicitada a la conformidad de la Gerencia de Desarrollo Urbano o al momento del otorgamiento).
- Informe escrito del residente de obra que contenga: ficha técnica, memoria descriptiva, relación del equipo mínimo utilizado en el mes y personal, resumen de los controles de calidad realizados en el mes, conclusiones y recomendaciones.
- Copia del Contrato de obra y acuerdos de ser el caso.
- Copia de la Resolución de ampliaciones de plazo (todas las que se hayan otorgado), de ser el caso.
- Valorización.

➤ Resumen de valorización.

➤ Ficha de identificación de obra.

➤ Rantego por valorización (De realizarse en valorizaciones, caso contrario a la liquidación de la obra).

➤ Deducción que no corresponde por adelanto (directo y materiales), de realizarse en valorizaciones, caso contrario a la liquidación de la obra.

➤ Formulas polinómicas de reajuste (de ser el caso).

➤ Valorización del presupuesto.

➤ Cuadro de amortización del adelanto directo y de materiales.

➤ Gráfico (curva s) comparativo de avances programado y ejecutado, (mensual y acumulado).

➤ Calendario de avance de obra valorizado.

➤ Plantilla de métrados.

➤ Fotografías a color del proceso de construcción del mes valorizado (mínimo 10, señalar descripción y fecha).

➤ Reporte del estado de obra digital correspondiente al período de ejecución, debidamente firmado por residente de obra y Supervisor.

➤ Documentos donde se acredite haber realizado la declaración y el pago a la SUNAT del mes anterior al que corresponde la valorización o según cronograma: PDT PLAME (con el detalle de los trabajadores, el cual debe guardar relación con el tiempo de obra, visado por el Supervisor) por concepto de ESSALUD, SNP, RENTA DE FTA CATEGORIA SCTR; PDT R21 ISV RENTA por concepto de IGV y RENTA.

➤ Deberá adjuntar el pago por contribución a SENCICO y CONAFOMICER.

➤ Deberá adjuntar copia de la PÓLIZA DE RESPONSABILIDAD CIVIL, vigente desde la fecha de inicio de obra.

➤ Copia del seguro complementario contra todo riesgo.

➤ Adjuntar Declaración Jurada de NO ADEUDO DE REMUNERACIONES NI BENEFICIOS SOCIALES AL PERSONAL DE OBRA.

➤ Copia del certificado de habilitación vigente del residente de obra.

➤ Índices utilizados para la construcción, copia de las formulas polinómicas del expediente técnico y copia de la ficha de valor referencial que se encuentran en las bases (de presentarse reajustes en la valorización).

➤ Copia de carta fianza de fiel cumplimiento adelanto directo y materiales vigentes (de corresponder).

➤ Copia del contrato del consorcio, de ser el caso.

➤ La primera valorización deberá necesariamente estar acompañada con copia del acta de entrega de terreno.

➤ Pruebas de control de calidad de ser el caso.





- Norma Técnica de Edificación A.120 – Adecuación Urbanística para Personas con Discapacidad
- D.S. 009-2005-TR Reglamento de Seguridad y Salud en el Trabajo.
- D.S. Nº 002-98-SA "Normas Técnicas del Seguro Complementario de Trabajo de Riesgo"
- D.S. 42-F "Reglamento de Seguridad Industrial"
- Norma Peruana CE010 Aceras y pavimentos
- Reglamento Nacional de Edificaciones.
- Norma Técnica de Drenaje Pluvial Urbano

Adicionalmente para trabajos en la zona, el Contratista debe cumplir con todos los compromisos de mejorar los impactos Ambientales, e incluir en el plan de trabajo en las obras sobre los procedimientos para la protección y conservación ambiental en la zona.

24. OBLIGACIONES

- a) DE LA ENTIDAD
  - Dar cumplimiento a las condiciones establecidas en el artículo 176 del Reglamento de la Ley de Contrataciones del Estado para el inicio del plazo de ejecución de obra.
  - Designar al Supervisor o Inspector o representante de la Entidad responsable de efectuar la entrega de terreno, quedando en custodia del Contratista hasta la recepción de obra.

b) OBLIGACIONES DEL CONTRATANTE

**Aspectos Generales**  
El Contratista está prohibido hacer entrega a terceros personas de los planos y documentos, o copias de los mismos, sin autorización escrita del Supervisor. De darse el caso, dichos documentos de autorización deberán entregarse una copia a la Entidad.

El Contratista deberá cumplir estrictamente todas las leyes, reglamentos y ordenanzas que, en cualquier forma, estén relacionadas con la ejecución de los trabajos. Los deficiencias y/o problemas causados por infracciones a este punto corren por cuenta del Contratista y deberán ser reparados por éste sin derecho a pago alguno.

En caso de existir divergencias entre estas Bases y dichas leyes, normas o reglamentos, es obligación del Contratista poner en conocimiento del Supervisor esta situación, prevaleciendo la norma de mayor jerarquía que éste determine la acción a seguir.

El Contratista está obligado a hacer notar a la Entidad, por escrito e inmediatamente, cuando se haya dado una orden que va contra las medidas de seguridad. Caso contrario, toda la responsabilidad recaerá sobre el Contratista.

Ningún trabajo adicional se comenzará sin haberse efectuado el trámite correspondiente de acuerdo a lo establecido en los Artículos 205 y 206 del Reglamento de la Ley de Contrataciones del Estado y en contar con el consentimiento escrito del Supervisor.

En la fecha de inicio del plazo de ejecución de obra, el Contratista deberá contar con una PÓLIZA DE RESPONSABILIDAD CIVIL que deberá contratar por su cuenta y bajo su responsabilidad y mantenerla vigente hasta la recepción de la obra, el incumplimiento será causal de penalidad.

Deberá presentar al supervisor (para su revisión, aprobación y presentación) los planos de replanteo de obra, al igual como los métrados post-construcción, en cinco (05) días posteriores a la culminación de obra, el incumplimiento será causal de penalidad.

El Contratista está en la obligación de ampliar el monto de la garantía de fiel cumplimiento, en caso de aprobarse adicional del presente contrato.

**De Las Obras Preliminares a Inicio De Obra**

Dentro de los siete (7) días siguientes a la suscripción del Contrato, el Supervisor o Inspector emite conformidad sobre los documentos presentados para la suscripción del contrato de obra, como son:

- a) Programa de Ejecución de obra (CPM), el cual presenta la ruta crítica y el calendario del avance de obra
- b) Programa de adquisición de materiales
- c) Calendario de utilización de equipos, en caso la naturaleza de la contratación lo requiera.

Dentro de los treinta (30) días calendario del inicio del plazo de ejecución de obra, el Contratista presenta al Supervisor o Inspector de obra, un informe técnico de revisión del Expediente Técnico de obra, que incluya entre otros, las posibles prestaciones adicionales, riesgos del proyecto y otros aspectos que sean materia de consulta.

Adicionalmente, el Contratista presentará una curva de avance y un cronograma de desembolsos basado en los montos estimados de facturación mensual de acuerdo a su programa presentado.

El Contratista estará obligado a presentar la programación de sus trabajos en siete (07) días cuando el Supervisor lo requiera como consecuencia del atraso en el cumplimiento del cronograma vigente a toda vez



que le sea aprobada una prórroga justificada del plazo de ejecución de la Obra, estando el nuevo programa de trabajos sujeto a la revisión y aprobación del Supervisor.

La presentación del programa de trabajos y la programación de los trabajos, no eximirá al Contratista de ninguna de las obligaciones y responsabilidades emergentes del Contrato.

Los trabajos que se deben tomar como base referencial, procurando la mejor solución técnica, sin alterar la esencia de la Obra.

El Contratista, para el inicio de los trabajos se deberá contar con la documentación requerida, previamente aprobada por el Supervisor.

Dicha documentación, sean planos, memorias de cálculo, planillas, solicitudes de autorización, etc. serán presentadas con una anticipación no inferior a cinco (05) días calendario, respecto a la fecha prevista para la ejecución de los respectivos trabajos en obra conforme a las previsiones del Plan de Trabajo definitivo.

Toda la documentación será presentada por el Contratista en original y dos (2) copias en las escalas, caratúlas y numeración requerida por el Supervisor. Deberán estar debidamente cubiertas y encuadradas.

Dentro de los cinco (05) días calendario de su presentación el Supervisor procederá a su aprobación y/o observación.

La aprobación que presta el Supervisor a toda la documentación técnica no eximirá al Contratista de su responsabilidad por la correcta ejecución de los trabajos, tanto en su fase técnica como legal.

El Supervisor mantendrá (y el Contratista deberá) de las mediciones, realizadas por el Contratista para la correcta ejecución de los trabajos en la Obra. El Contratista proporcionará al Supervisor todas las facilidades y cooperación necesarias para esta verificación.

El Contratista deberá contar con una oficina de coordinación en la ciudad de Arequipa, la misma que deberá quedar habilitada a los dos (02) días calendario de la fecha de iniciación de la obra y mantenerse hasta la liquidación de la misma, debiendo de comunicar a la Entidad.

El Contratista será responsable exclusivo de la vigilancia general de la obra y de los alineamientos y campamentos en forma continua, para prevenir sustracciones o deterioros de los materiales, enseres, estructuras y otros bienes propios o ajenos, en caso de pérdida correrá con los gastos que demerite su sustitución.

El Contratista deberá colocar cercos, protecciones, barreras, letreros, señales y lucos de peligro y tomar las demás precauciones necesarias en todas las maquinarias y partes móviles que puedan producir accidentes.

El Contratista tiene la obligación de velar por la conservación del Medio Ambiente, para lo cual deberá cumplir con las normas y disposiciones que al respecto emita la Entidad.

El Contratista deberá identificar y utilizar a su costo, depósitos temporales para colocar los residuos de materiales que por efecto de la obra se genere, evitando en lo posible el impacto negativo con el medio ambiente.

El Contratista deberá asumir la responsabilidad por las infracciones que pudiere cometer, contra la legislación relacionada con la preservación del medio ambiente.

El Contratista será la encargada de la tramitación de las licencias, autorizaciones, permisos, servidumbres y similares para la ejecución de la obra, con conocimiento y/o conformidad previa de la Entidad.

**Del Personal**

Con el fin de garantizar que la ejecución de la Obra cumpla con los requisitos de calidad y se efectúen en las mejores condiciones para su uso final, es necesario que el personal especializado a cargo de la ejecución de la misma mantenga su función del manera correcta, de acuerdo a los cronogramas de ejecución de la Obra.

El Contratista deberá contar con personal técnico calificado, obreros especializados y demás personal necesario para la correcta ejecución de los trabajos, no pudiendo contratar menores de edad.

El Contratista deberá suministrar en los intervalos que preceda al Supervisor o al Contratista, la nómina detallada de todo el personal superior y de los obreros que están empleados a la fecha del informe.

El Contratista tiene la obligación de reemplazar al personal no competente o no satisfactorio, de acuerdo a las ordenes del Supervisor.

El Contratista tiene la obligación de brindar a los trabajadores las condiciones más adecuadas de salubridad e higiene.

El Contratista tiene la obligación de velar por la seguridad de los trabajadores durante la ejecución de toda y cada uno de los trabajos brindando el equipo y material necesario para tal efecto, lo que incluye uniformes e implementos de seguridad y herramientas.

En todos los casos, correrá por cuenta del Contratista los recargos de jornales por horas extraordinarias de su personal.

El Contratista es responsable por la seguridad de su personal y que todos los trabajos se realicen en condiciones de seguridad, cumpliendo y haciendo cumplir el Reglamento de Seguridad y Salud en el Trabajo con el pago puntual del Seguro Complementario de Trabajo de Riesgo para el personal del Contratista tanto para el personal obrero como el técnico administrativo.

El Contratista está obligado al pago puntual de los honorarios, remuneraciones y demás derechos y beneficios sociales. La Entidad podrá exigir a el Contratista acredite estar al día en sus obligaciones laborales y previsionales como requisito para el pago de las valoraciones.





- El contratista deberá garantizar la permanencia en obra del personal propuesto, y se somete a las visitas inspeccionales que realice la Sub Gerencia de Obras Públicas para corroborar dicha permanencia.

**Seguridad**

- El Contratista está obligado a tomar todas las medidas de seguridad necesarias para evitar peligros contra la integridad, la vida y la propiedad de las personas, instituciones o firmas durante la ejecución de la obra. En este sentido deberá dotar a su personal y a todo aquel que ingrese a la obra, de los equipos y herramientas pertinentes para la realización de todos los trabajos, quedando firmemente prohibido la realización de cualquier actividad en condiciones peligrosas que pongan en riesgo la integridad, la salud o la vida de las personas.
- El Contratista deberá garantizar la seguridad de la obra, por escrito e inmediatamente, cuando se haya dado un orden que se debe suspender o interrumpir la ejecución de la obra.
- El Contratista asumirá la responsabilidad exclusiva por cualquier resultado negativo.

**Materiales**

- El acopio de los materiales debe hacerse de manera racional, de tal manera que su presencia no cause malestar en la ejecución de la misma, o que por excesivo tiempo de almacenamiento desmejore las propiedades particulares de estos; los cuales deben de ser aprobados por el Supervisor.
- El Contratista pondrá en consideración del Supervisor y a su solicitud, muestras por duplicado de los materiales que crea conveniente, los que previa aprobación podrán usarse en la obra. El Supervisor está autorizado a retirar, el empleo o uso de los materiales, cuando no cumplan con las normas ya mencionadas con las especificaciones técnicas de los materiales de los elementos destinados a la obra.
- Todos los materiales y equipos de la obra, deberán cumplir con las características técnicas exigidas en las bases y especificaciones de la obra, y en todo caso, deberán ser aprobados por el Supervisor.
- Correrán por cuenta del contratista los costos de materiales requeridos por el Supervisor, para la realización de las pruebas.
- La aprobación de los materiales y/o de los equipos por el Supervisor, no libera al contratista de su responsabilidad sobre la calidad de los materiales y/o equipos.
- El Contratista situará en la obra el equipo o maquinaria y medios auxiliares que sean precisos para la correcta ejecución de aquella en el plazo establecido, y en todo caso, los equipos que se propusieron en su oferta y/o Bases, en los mismos términos y características. La Entidad y/o la Supervisión, deberán devolver los materiales propuestos por el contratista, si estos no concuerdan con lo estipulado en las bases. Dichos equipos, adicionales a la obra, deberán estar en perfectas condiciones de funcionamiento, debiendo repararse así lo ordena la Supervisión, y asumiendo el Contratista la obligación de reemplazarlos cuando los equipos o elementos auxiliares no respondan a las especificaciones de la obra.
- El Contratista tendrá derecho a solicitar al Supervisor, ante la MUNICIPALIDAD en el plazo de hasta 7 días calendario, de efectuada la solicitud de la Supervisión.
- Si el equipo o la dotación previstos en el proyecto fueran insuficientes para la ejecución de la obra en los plazos establecidos, la Supervisión notificará de la situación al Contratista y procederá con las sanciones que correspondan. El Contratista no tendrá derecho a reclamación alguna ante la Entidad Contratante.
- El almacenamiento se realizará de forma que se garantice la conservación de los materiales en perfectas condiciones de utilización y seguimiento en todo caso las instrucciones de la Supervisión.
- La limpieza de la obra y el retiro de los materiales acopiados y no utilizados corresponde al Contratista, de tal modo que deberán ser efectuados a medida que se realicen los trabajos.

**Equipos**

- Todos los equipos, maquinarias, herramientas o instrumentos serán puestos a disposición de la obra en las mejores condiciones de operación. La entrega de los equipos a la obra deberá ser acompañada por un representante incrementalizado y/o optimizado, en caso que al avance de la obra así lo requiera, sin que ello represente pago adicional alguno.
- Todos los equipos y maquinarias necesarios para la ejecución satisfactoria de los trabajos a realizar deberán llevarse a obra en forma oportuna y no podrán retirarse de la misma salvo autorización escrita del Supervisor, que no podrá negarla sin justa razón.
- Las pérdidas o daños causados a los equipos y maquinarias o materiales durante la ejecución de las obras corren por cuenta del Contratista.
- Si el Supervisor demuestra que los equipos, maquinarias y herramientas son insuficientes o inadecuados para asegurar la calidad de la obra y el cumplimiento de los plazos, el Contratista está obligado a efectuar la reposición y/o a adquirir los equipos y/o maquinarias y equipos en obra será de acuerdo a la programación de los trabajos que comprende la ejecución de la obra.

**Errores y contradicciones**



- El Contratista debe hacer notar a la ENTIDAD cualquier error o contradicción en los documentos, poniéndolo de inmediato en conocimiento del Supervisor, proponiendo la salida técnica que considere más conveniente; la cual podrá ser tomada en cuenta o no por el Supervisor y/o Entidad al momento de elaborar la consulta.
- Obras provisionales: El Contratista deberá construir o adquirir ambientes temporales que permitan, tanto al Contratista, a la Supervisión y a la Entidad, el normal desarrollo de sus actividades, debiendo incluir oficinas, almacenes de materiales, los mismos que deberán quedar habilitados y equipados a los cinco (5) días calendario de iniciado el plazo de ejecución de la obra y conservarse hasta la recepción de la obra.
- Los gastos, que demandan la instalación, el funcionamiento y conservación de los ambientes para la ejecución de la obra, se extenderán hasta la recepción de la obra y corren por cuenta del Contratista, incluyendo cualquier dato resultante de la instalación o mantenimiento de estas obras provisionales.
- El Contratista será responsable de la vigilancia general de las obras en forma continua, para prevenir sustracciones o deterioros de los materiales, enseres, estructuras y otros bienes propios o ajenos; en caso de pérdida correrá por los gastos que demanden su sustitución.

**Limpieza general y retiro de obra provisional**

- Cuando la obra se haya terminado, el Contratista deberá limpiar y retirar los ambientes provisionales, depósitos y ambientes construidos que existieron en la obra, dejando el terreno limpio y establecido a su forma original para adquirir un aspecto limpio, debiendo el Contratista efectuar dichos trabajos con cargo a sus gastos generales.

**Conservación del medio ambiente**

- El Contratista deberá identificar y utilizar a su costo, boyaderos autorizados para colocar los residuos de materiales que por efecto de la obra se genere evitando en lo posible el impacto negativo con el medio ambiente.
- El Contratista tiene la obligación de velar por la conservación del Medio Ambiente, para lo cual deberá cumplir con todas las provisiones consideradas en el Estudio de Impacto Ambiental.
- El Contratista deberá asumir su responsabilidad por las infracciones que pudiera cometer, contra la legislación relacionada con la preservación del medio ambiente.

**Responsabilidad por materiales**

- La ENTIDAD no asume ninguna responsabilidad por pérdida de materiales o herramientas del Contratista.
- Retiro de equipos o materiales: Cuando sea requerido por la ENTIDAD, el Contratista deberá retirar de la Obra, el equipo o material existente que no vaya a ser utilizado en el trabajo, todo costo que se genere a la Entidad por incumplir esta obligación será de cargo del Contratista.
- Si el Contratista durante la ejecución de la Obra necesita usar energía eléctrica, o agua, deberá hacerlo asumiendo por su cuenta los riesgos y gastos que se ocasionen al anticipo de tal energía, así como las sanciones que se impongan por cualquier mal uso de dichos servicios.
- Al terminar el trabajo se deberá proceder a la limpieza de los desperdicios que existan, ocasionados por materiales y equipos empleados en la ejecución de su trabajo.
- En caso de resolverse el Contrato, el Contratista deberá retirar los materiales, insumos, herramientas y demás que hayan quedado en la obra, en el plazo de cinco (05) días de efectuado el inventario de obra, en caso de no cumplir con esta obligación la ENTIDAD procederá a retirar de la obra dichos bienes con cargo a las valorizaciones, liquidación y/o garantías que tuviera pendientes el Contratista. Verificará el retiro de los materiales y equipos por el Contratista cualquier pérdida o deterioro de los mismos, no procediendo ningún tipo de pago o reconocimiento a favor del Contratista por los bienes dejados en obra.

**De las pruebas**

- Es obligación del Contratista antes de solicitar la Recepción de la Obra, realizar todas las Pruebas, análisis y ensayos necesarios para la verificación del óptimo funcionamiento de la obra ejecutada. De no ser así, el Supervisor está autorizado a rechazar los trabajos, siendo responsable del Contratista la reposición de ellos.

**Servicios de laboratorio**

- El Contratista proporcionará a una entidad de reconocido prestigio especializada en pruebas de laboratorio para llevar a cabo todos los servicios de pruebas que sean necesarios para asegurar el cumplimiento de todo lo descrito en los documentos del presente Expediente Técnico.
- El laboratorio de pruebas deberá tener personal técnico capacitado, experiencia, estar apropiadamente equipado y contar con los recursos necesarios para la ejecución de las pruebas de laboratorio, de acuerdo a las normas especificadas. El Contratista deberá garantizar la calidad de los resultados de las pruebas de laboratorio, de acuerdo a las normas especificadas. El Contratista deberá garantizar la conservación del Supervisor antes de que se lleven a cabo los servicios, estando a cargo del Contratista el costo de los mismos.



- Cualquier prueba necesaria para satisfacer los procedimientos internos de control de calidad del Contratista, será de su responsabilidad.

Pruebas y muestras

- El Contratista suministrará todo el personal e instalaciones necesarias para ayudar con el desarrollo de las pruebas. Estas se llevarán a cabo por personal de laboratorio (si como así indique en las Especificaciones). Se llevará un registro que incluya el tipo, tiempo, ubicación y número de cada prueba requerida.
- Después de tomar la muestra, el Contratista deberá proporcionar las pruebas requeridas dentro de un término establecido. El tiempo transcurrido entre la toma de la muestra y la entrega de la muestra será de 24 horas.
- El Contratista facilitará todos los materiales para muestras y cooperará en las actividades requeridas para las pruebas, incluyendo la toma de muestras.

Correspondencia

- Cualquier comunicación entre el Contratista y la ENTIDAD o su Supervisor se deberá hacer por escrito.

3.4.2 CONSIDERACIONES ESPECÍFICAS

a. DEL EQUIPAMIENTO

Todos los equipos y maquinarias necesarios para la ejecución satisfactoria de los trabajos a realizar deberán llevarse a obra en forma oportuna y no podrán retirarse de la misma, salvo autorización escrita del Supervisor, que podrá exigirse en cualquier momento. Los costos de transporte, mantenimiento y operación de los equipos y maquinarias durante la ejecución de las obras corren por cuenta del Contratista.

La Relación de Equipo mínimo será conforme al siguiente detalle:

ITEM	DESCRIPCION	CANTIDAD
1	ESTACION TOTAL TOPOGRAFICA	01 UNIDAD
2	CORTADORA DE CONCRETO DE 7"	01 UNIDAD
3	CORTADORA DE PORCELANATO CERAMICO	01 UNIDAD
4	CAMION CISTERNA DE 1500 GL	01 UNIDAD
5	COMPACTADOR VIBRATORIA BHP TIPO PLANCHA	01 UNIDAD
6	EQUIPO DE SOLDADURA	01 UNIDAD
7	MARTILLO DEMOLEDOX 15 KG	01 UNIDAD
8	MEZCLADORA DE CONCRETO DE 8-11 P3	01 UNIDAD
9	CAMION VOLQUETE DE 15 M3	01 UNIDAD
10	CARGADOR FRONTAL 928 HP	01 UNIDAD
11	COMPRESORA NEUMATICA 93 HP 335-375 PCM	01 UNIDAD
12	MINICARGADOR (BOGOT)	01 UNIDAD
13	RETROEXCAVADOR SILLANTAS 59 HP 1 YD3	01 UNIDAD
14	VIBRADOR DE CONCRETO 4HP 1.50"	01 UNIDAD

Las características de la maquinaria y/o equipamiento son las mínimas requeridas según expediente técnico, pudiendo presentar maquinaria y/o equipamiento superior en potencia y/o capacidad.



b. DEL PLANTEL PROFESIONAL

Cargo	Profesión	Plantel Profesional Clave	Experiencia
Responsable de obra	Ingeniero Civil o Arquitecto titulado y colegiado		Deberá acreditar experiencia efectiva mínima acumulada de 24 (VEINTICUATRO) meses como Responsable y/o Supervisor y/o Asesor y/o jefe de supervisión y/o residente principal y/o director residente y/o jefe residente y/o jefe residente principal y/o ingeniero residente y/o supervisor principal en obras similares al objeto de la presente convocatoria, que se comience desde la contratación de la obra, hasta la finalización de la ejecución de la obra, para el cómputo del tiempo de dicha experiencia solo se considerará una vez en periodo vacacional.
Asesor	Ingeniero Ambiental y/o Ingeniero Civil o Ingeniero de Higiene y Seguridad Industrial o Ingeniero de Higiene y Seguridad en el Trabajo titulado y colegiado		Deberá acreditar experiencia efectiva mínima acumulada de 18 (DIECIOCHO) meses como Asesor y/o Supervisor y/o Asesor y/o jefe responsable y/o residente en seguridad y salud ocupacional o seguridad en el trabajo o salud ocupacional o implementación de planes de seguridad e higiene ocupacional o en prevención de riesgos laborales en obra en general que se comience desde la contratación de la obra, hasta la finalización de la ejecución de la obra, para el cómputo del tiempo de dicha experiencia solo se considerará una vez en periodo vacacional.

DEFINICIÓN DE OBRAS SIMILARES PARA EL PERSONAL PROPUESTO Se considerará como obra similar a: CONSTRUCCIÓN Y/O MEJORAMIENTO Y/O RECUPERACIÓN DE SERVICIOS EDUCATIVOS Y/O INFRAESTRUCTURA EDUCATIVA (DE NIVEL INICIAL Y/O PRIMARIA Y/O SECUNDARIA).

c. De la experiencia en la especialidad del ejecutor de obra

El postor debe acreditar un monto facturado acumulado equivalente a UNA (01) VEZ EL VALOR REFERENCIAL en la ejecución de obras similares, durante los 10 años anteriores a la fecha de la presentación de ofertas que se computarán desde la suscripción del acta de recepción de obra.

Se considerará como obra similar a: CONSTRUCCIÓN Y/O MEJORAMIENTO Y/O RECUPERACIÓN DE SERVICIOS EDUCATIVOS Y/O INFRAESTRUCTURA EDUCATIVA (DE NIVEL INICIAL Y/O PRIMARIA Y/O SECUNDARIA).

d. Condiciones de los consorcios

- El número máximo de consorcios es de 2 consorciados.

e. DE LAS OTRAS PENALIDADES

- De acuerdo con el artículo 163 del Reglamento, se pueden establecer otras penalidades, distintas al retraso o mora, las cuales deben ser objetivas, razonables, congruentes y proporcionales con el objeto de la contratación.
- Según lo previsto en los artículos 190 y 191 del Reglamento, en este tipo de penalidades se deben incluir las siguientes:



Otras penalidades			
N°	Supuestos de aplicación de penalidad	Forma de cálculo	Procedimiento
1	Cuando el personal acreditado permanezca menos de sesenta (60) días desde el inicio de su participación en la ejecución del contrato o del ingreso del plazo de ejecución, si este es menor a los sesenta (60) días, de conformidad con las disposiciones establecidas en el numeral 190.2 del artículo 190 del Reglamento.	(0.5 UIT) por cada día de ausencia del personal en obra	Informe Supervisor y/o Informe SGOP (visitas inopinadas)
2	En caso el contratista incumpla con su obligación de ejecutar la prestación con el personal acreditado o debidamente sustituido.	(0.5 UIT) por cada día de ausencia del personal en obra	Informe Supervisor y/o Informe SGOP (visitas inopinadas)
3	SEGURIDAD DE OBRA Y SERIALIZACIÓN Cuando el Contratista no cuente con los dispositivos de seguridad en la obra incumpliendo las normas, además de las sanciones solicitadas por la Municipalidad La multa diaria será:	1/1000 del monto de la valorización del período por cada día de dicho incumplimiento.	Informe Supervisor y/o Informe SGOP (visitas inopinadas)
4	INCUMPLIMIENTO E IMPLEMENTACIÓN DE PROTECCIÓN PERSONAL Cuando el Contratista no cumpla con dotar a su personal de los elementos de seguridad y la indumentaria señalada por la municipalidad. Esta penalidad se considerará por el total de trabajadores y por el total de jornada de obra, es decir, si en alguna de la obra alguno de los trabajadores no está debidamente equipado la penalidad se aplicará a todo el contrato. La multa diaria será:	1/1000 del monto de la valorización del período por cada día de dicho incumplimiento.	Informe Supervisor y/o Informe SGOP (visitas inopinadas)
5	CRONOGRAMA VALORIZADO AL INICIO DEL PLAZO CONTRACTUAL Cuando el contratista no cumpla con entregar el cronograma y calendario valorizado adecuado a la fecha de inicio del plazo contractual, a los 05 días de iniciada la obra.	(0.25 UIT) por cada día de retraso en entrega de documentación.	Informe Supervisor y/o Informe SGOP
6	CALENDARIO DE AVANCE DE OBRA VALORIZADO Cuando el contratista no cumpla con entregar el calendario de avance de obra valorizado actualizado y la programación CPM, correspondiente a las ampliaciones de plazo otorgadas y de acuerdo al Art.128° del RLCE. La multa diaria será:	(0.25 UIT) por cada día de retraso en entrega de documentación.	Informe Supervisor y/o Informe SGOP
7	SEGURO COMPLEMENTARIO DE TRABAJO DE RIESGO De no presentar al Contratista las respectivas constancias dentro de los 5 días siguientes al inicio de obra, se le aplicará la penalidad que se señala.	1/1000 del monto de la valorización del período por cada día de dicho incumplimiento.	Informe Supervisor y/o Informe SGOP
8	RESIDENTE DE OBRA Cuando el Ing. Residente de la Obra no se encuentre en forma permanente en la obra La multa diaria será de 0.5 UIT.	(0.5 UIT) por cada día de ausencia del residente de obra	Informe Supervisor y/o Informe SGOP (visitas inopinadas)
9	RESIDENTE DE OBRA Por cambio de Residente de Obra propuesto en la oferta, sin autorización de la Municipalidad por causal diferente de Caso fortuito (fallecimiento) o fuerza mayor (enfermedad que incapacita su permanencia debidamente acreditada). La	(0.5 UIT) por cada día de ausencia del residente de obra propuesto	Informe Supervisor y/o Informe SGOP (visitas inopinadas)



Otras penalidades			
N°	Supuestos de aplicación de penalidad	Forma de cálculo	Procedimiento
10	RETRASO EN ENTREGA DE DOCUMENTACIÓN DE VALORIZACIÓN En caso que el contratista no cumpla con entregar la documentación que le corresponde al supervisor dentro del plazo establecido de dos (02) días, contados a partir del primer día hábil del mes siguiente al de la valorización respectiva.	(0.5 UIT) por cada día de retraso.	Informe Supervisor y/o Informe SGOP
11	ENTREGA DE INFORMACIÓN INCOMPLETA Y/O EXTEMPORÁNEO Cuando el contratista entregue documentación incompleta (faltante) o fuera del plazo normativo, en términos correspondientes a la ejecución de la obra, retrasando su procedimiento (solicitud de adelantos, prestaciones adicionales, resultados de los controles de calidad, valorización, liquidación de contrato de obra, etc.).	(1 UIT) por trámite documentario	Informe Supervisor y/o Informe SGOP
12	LIQUIDACIÓN DE OBRA Cuando el contratista, presente fuera del plazo establecido o NO PRESENTE la liquidación del contrato de obra. La multa será de 1 UIT	1 UIT	Informe Supervisor y/o Informe SGOP
13	POLIZA DE RESPONSABILIDAD CIVIL Cuando el contratista NO ADQUIERA la Póliza de Responsabilidad Civil o NO ESTE VIGENTE desde y durante el período y plazos establecidos dentro de sus obligaciones hasta la ejecución de obra. La multa diaria será de 1 UIT	1 UIT	Informe Supervisor y/o Informe SGOP
14	INFORME DE COMPATIBILIDAD Cuando el contratista no cumpla con entregar el Informe de compatibilidad y/o revisión de Expediente Técnico en el plazo determinado en el Reglamento de la Ley de Contrataciones del Estado	1/1000 del monto total del contrato, por cada día de retraso.	Informe Supervisor y/o Informe SGOP
15	PLANOS DE REPLANTEO Cuando el Contratista NO presente al supervisor (para su revisión, aprobación y presentación) los planos de replanteo de obra, así como los metrados post-construcción, a los cinco (05) días calendario, posteriores a la culminación de obra. La multa será de 0.5 UIT.	0.5 UIT	Informe Supervisor y/o Informe SGOP
16	LABORES PARALELAS DEL PERSONAL CLAVE EN OTRAS OBRAS De acuerdo a lo establecido en la Ley de Contrataciones del Estado y su Reglamento, debemos precisar que los profesionales clave de acuerdo a su porcentaje de participación NO PUEDEN REALIZAR LABORES EN FORMA PARALELA EN OTRAS OBRAS; por lo que la transgresión de lo dispuesto dará lugar a una multa equivalente a 1 UIT, y al descuento de los días traslapados según verificación COMPROBADA.	1 UIT	Informe Supervisor y/o Informe SGOP
17	COMUNICACIÓN DE OFICINA EN AREQUIPA Cuando el contratista no presente dirección de una oficina en Arequipa (cuando tenga un domicilio legal fuera de nuestra ciudad), a fin de realizar las coordinaciones correspondientes y entregue de documentación, dentro de los días de iniciada la obra	1/1000 del monto total del contrato, por cada día de retraso.	Informe de la SGOP





ASISTENCIA A REUNIONES PROGRAMADAS POR LA SOOP O GOU		Informe de la SOOP o de la Gerencia de Desarrollo Urbano
18	Cuando el contratista no asista a reuniones de coordinación programadas por la Subgerencia de obras públicas o la Gerencia de Desarrollo Urbano. La multa será de 0.5 UIT por reunión.	0.5 UIT

- Las sanciones previstas en los literales anteriores serán aplicadas administrativamente por la ENTIDAD, procediéndose a su descuento en la valorización que corresponda, de los servicios del CONTRATISTA

Importante

Para determinar que los postores cuentan con las capacidades necesarias para ejecutar el contrato, el órgano encargador de las contrataciones o comité de selección, según corresponda, incorporará los requisitos de calificación que se encuentren en el expediente técnico, no pudiendo incluirse requisitos adicionales a los previstos en el mismo ni distintos a los siguientes:

3.2. REQUISITOS DE CALIFICACIÓN

Los requisitos de calificación son los siguientes.

A. CAPACIDAD TÉCNICA Y PROFESIONAL

A.1 EQUIPAMIENTO ESTRATÉGICO

Requisitos

ITEM	DESCRIPCION	CANTIDAD
1	ESTACION TOTAL TOPOGRAFICA	01 UNIDAD
2	CORTADORA DE CONCRETO DE 7"	01 UNIDAD
3	CORTADORA DE PORCELANATO CERAMICO	01 UNIDAD
4	CAMION CISTERNA DE 1500 GL	01 UNIDAD
5	COMPACTADOR VIBRATORIA 8HP TIPO PLUNCHA	01 UNIDAD
6	EQUIPO DE SOLDADURA	01 UNIDAD
7	MARTILLO DEMOLIDOR 15 KG	01 UNIDAD
8	MEZCLADORA DE CONCRETO DE 5-11 P3	01 UNIDAD
9	CAMION VOLQUETE DE 15 M3	01 UNIDAD
10	CARGADOR FRONTAL 928 HP	01 UNIDAD
11	COMPRESORA NEUMATICA 93 HP 335-375 PCM	01 UNIDAD
12	MINICARGADOR (BOBCAT)	01 UNIDAD
13	RETROCAMIADOR SILLANTAS 58 HP 1 YD3	01 UNIDAD
14	VIBRADOR DE CONCRETO 4HP 1.30"	01 UNIDAD

Acreditación:

De conformidad con el numeral 49.3 del artículo 49 y el literal e) del numeral 139.1 del artículo 139 del Reglamento este requisito de calificación se acredita para la suscripción del contrato.

Importante

No corresponde solicitar como equipamiento que el postor cuente con oficinas, locales u otros espacios físicos. Asimismo, no se puede requerir características, años de antigüedad y demás condiciones del equipamiento que no consten en el expediente técnico.



A.2 CALIFICACIONES DEL PLANTEL PROFESIONAL CLAVE FORMACION ACADÉMICA DEL PLANTEL PROFESIONAL CLAVE

Requisitos:

A. RESIDENTE DE OBRA

Ingeniero Civil o arquitecto titulado y colegiado

B. ESPECIALISTA DE SEGURIDAD EN OBRA Y SALUD EN EL TRABAJO

Ingeniero Ambiental y/o Ingeniero Civil o Ingeniero de Higiene y Seguridad Industrial o Ingeniero Industrial o Ingeniero de Seguridad y Salud en el Trabajo, titulado y colegiado

Acreditación

De conformidad con el numeral 49.3 del artículo 49 y el literal e) del numeral 139.1 del artículo 139 del Reglamento este requisito de calificación se acredita para la suscripción del contrato.

Importante

El residente de la obra debe cumplir las calificaciones establecidas en el artículo 179 del Reglamento

A.3 EXPERIENCIA DEL PLANTEL PROFESIONAL CLAVE

Requisitos

A. RESIDENTE DE OBRA

Deberá acreditar experiencia efectiva mínima acumulada de 24 (VEINTICUATRO) meses como Residente y/o supervisor y/o jefe de supervisión y/o residente principal y/o supervisor residente y/o jefe residente principal y/o supervisor principal y/o jefe residente principal en obras similares al objeto de la presente convocatoria, que se computa desde la colegiatura. Del presidente experiencia acumulada equivalente (tránsito), para el cómputo del tiempo de experiencia solo se considerará una vez el periodo trasladado.

B. ESPECIALISTA DE SEGURIDAD EN OBRA Y SALUD EN EL TRABAJO

Deberá acreditar experiencia efectiva mínima acumulada de 18 (DIECIOCHO) meses como Especialista y/o ingeniero y/o supervisor y/o jefe y/o responsable y/o residente en seguridad y salud ocupacional o seguridad e higiene ocupacional o seguridad de obra o seguridad en el trabajo o salud ocupacional o implementación de planes de seguridad e higiene ocupacional o prevención de riesgos laborales en obras en general, que se computa desde la colegiatura. De presentarse experiencia acumulada equivalente (tránsito), para el cómputo del tiempo de experiencia solo se considerará una vez el periodo trasladado.

DEFINICIÓN DE OBRAS SIMILARES PARA EL PERSONAL PROPUESTO. Se considerará como obra similar: A) CONSTRUCCIÓN Y/O MEJORAMIENTO Y/O RECUPERACIÓN DE SERVICIOS EDUCATIVOS Y/O INFRAESTRUCTURA EDUCATIVA (DE NIVEL INICIAL Y/O PRIMARIA Y/O SECUNDARIA)

Acreditación

De conformidad con el numeral 49.3 del artículo 49 y el literal e) del numeral 139.1 del artículo 139 del Reglamento este requisito de calificación se acredita para la suscripción del contrato.

Importante

El residente de la obra debe cumplir la experiencia mínima establecida en el artículo 179 del Reglamento

B EXPERIENCIA DEL POSTOR EN LA ESPECIALIDAD

Requisitos

El postor debe acreditar un monto liquidado acumulado equivalente a UNA (01) VEZ EL VALOR REFERENCIAL en la ejecución de obras similares, durante los 10 años anteriores a la fecha de la presentación de ofertas que se computarán desde la suscripción del acta de adjudicación de obra.

Se considerará como obra similar: A) CONSTRUCCIÓN Y/O MEJORAMIENTO Y/O RECUPERACIÓN DE SERVICIOS EDUCATIVOS Y/O INFRAESTRUCTURA EDUCATIVA (DE NIVEL INICIAL Y/O PRIMARIA Y/O SECUNDARIA)

Acreditación





recepción de obra; (ii) contratos y sus respectivas resoluciones de liquidación; (iii) contratos y sus respectivas resoluciones de prestación o cualquier otra documentación de la cual se desprenda fehacientemente que la obra fue concluida, así como el monto total que implicó su ejecución; correspondientes a un máximo de veinte (20) contrataciones.

En los casos que se acredite experiencia adquirida en consorcio, debe presentarse la promesa de consorcio o el contrato de consorcio del cual se desprenda fehacientemente el porcentaje de las obligaciones que se asumió en el contrato presentado; de lo contrario, no se computará la experiencia proveniente de dicho contrato.

Asimismo, cuando se presenten contritos derivados de procesos de selección convocados antes del 20 de junio de 2012, la calificación se otorgará al método descrito en la Directiva "Participación de Proveedores en el Proceso de Selección de Proveedores" emitida por el Comité de Selección de Proveedores del Estado, debiendo presumirse que el porcentaje de las obligaciones concertado en las Contrataciones del Estado, deberá equivaler al porcentaje de participación de la promesa de consorcio o del consorcio de consorcio. En caso que en dichos documentos no se consigne el porcentaje de participación se presumirá que las obligaciones se ejecutarán en partes iguales.

Si el titular de la experiencia no es el postor, consignar si dicha experiencia corresponde a la matriz, en caso que el postor sea sucursal, o fue transmitida por reorganización societaria, debiendo acompañar la documentación sustantiativa correspondiente.

Si el p<sup>o</sup>ter acreditado experiencia de otra persona jurídica como consecuencia de una reorganización societaria, debe presentar adicionalmente el Anexo N° 9.

Cuando los contratos presentados se encuentren expresados en moneda extranjera, debe indicarse el tipo de cambio venta publicado por la Superintendencia de Banca, Seguros y AFP correspondiente a la fecha de suscripción.

Sin perjuicio de lo anterior, los postores deben llenar y presentar el Anexo N° 10 refrendado a la experiencia del postor en la especialidad.

**importante**

*"En el caso de consorcios, la calificación de la experiencia se realiza conforme a la Directiva "Participación de Promotoras en Consorcio en las Contrataciones del Estado".*

### Importante

- Si como resultado de una consulta u observación correspondiente precisarse o justificarse el requerimiento se solicita la autorización del área usuaria y se pone en conocimiento de tal hecho a la dependencia que aprobó al expediente de contratación de conformidad con el numeral 72.3 del artículo 72 del Reglamento.
- Los requisitos de calificación determinan si los postores concuerdan con las exigencias necesarias para ejecutar el contrato lo que debe ser acreditado documentalmente y no mediante declaración jurada.

Anequiba, marzo del 2025

 100% Satisfaction  
 NO CREDIT CARD REQUIRED  
 24 HOURS A DAY

## CAPÍTULO IV FACTORES DE EVALUACIÓN

La evaluación se realiza sobre la base de cien (100) puntos.

Para determinar la oferta con el mejor puntaje y el orden de prelación de las ofertas, se considera lo siguiente:

FACTOR DE EVALUACIÓN	PUNTAJE / METODOLOGÍA PARA SU ASIGNACIÓN
<p><b>A. PRECIO</b></p> <p><u>Evaluación:</u></p> <p>Se evaluará considerando el precio ofertado por el postor.</p> <p><u>Acreditación:</u></p> <p>Se acreditará mediante el documento que contiene el precio de la oferta (Anexo N° 6).</p>	<p>La evaluación consistirá en otorgar el máximo puntaje a la oferta de precio más bajo y se otorga a las demás ofertas puntuajes inversamente proporcionales a sus respectivos precios, según la siguiente fórmula:</p> $P_i = \frac{Q_m \times PMP}{Q_i}$ <p> <i>P</i> = Oferta  <i>P<sub>i</sub></i> = Puntaje de la oferta a evaluar  <i>Q<sub>i</sub></i> = Precio <i>i</i>  <i>Q<sub>m</sub></i> = Precio de la oferta más baja  <i>PMP</i> = Puntaje máximo del precio         </p> <p>100<sup>36</sup> puntitos</p>

### Importante

Los factores de evaluación elaborados por el órgano encargado de las contrataciones o comité de selección, según corresponda, deben ser objetivos y guardar vinculación, razonabilidad y proporcionalidad con el objeto de la contratación. Asimismo, estos no pueden calificar con puntaje el cumplimiento del Expediente Técnico ni los requisitos de calificación.

De 88 a 100 puntos, en el caso de obras bajo la modalidad de ejecución llave en mano en las que se puede incluir adicionalmente el factor capacitación. De 83 a 100 puntos, si adicionalmente, se incluyen los factores de sustentabilidad ambiental y social e integridad en la contratación pública (cuando el valor referencial supere el monto establecido por la Ley de Presupuesto del Sector Público para la Adjudicación Simplificada).

## CAPÍTULO V PROFORMA DEL CONTRATO

### Importante

- Dependiendo del objeto del contrato, de resultar indispensable, puede incluirse cláusulas adicionales o la adecuación de las propuestas en el presente documento, las que en ningún caso pueden contemplar disposiciones contrarias a la normativa vigente ni a lo señalado en este capítulo.
- En el caso de contratación de obras por paquete, se debe suscribir un contrato por cada obra incluida en el paquete.

Conste por el presente documento, la contratación de la ejecución de la obra "MEJORAMIENTO DE LOS SERVICIOS EDUCATIVOS EN LA I.E. SAN LUIS GONZAGA EN EL PP. JJ. 4 DE OCTUBRE, DISTRITO DE SOCABAYA - AREQUIPA" IV ETAPA, CUI N° 2188838, que celebra de una parte la MUNICIPALIDAD DISTRITAL DE SOCABAYA, en adelante LA ENTIDAD, con RUC N° 20190520286, con domicilio legal en calle san marín manzana 1, lote - 12 pueblo tradicional de Socabaya, Distrito de Socabaya, Provincia y Departamento de Arequipa, representada por [.....], identificado con DNI N° [.....], y de otra parte [.....], con RUC N° [.....], Asiento N° [.....], inscrita en la Ficha N° [.....], debidamente representado por su Representante Legal, [.....], con DNI N° [.....], según poder inscrito en la Ficha N° [.....], Asiento N° [.....] del Registro de Personas Jurídicas de la ciudad de [.....], a quien en adelante se le denominará EL CONTRATISTA en los términos y condiciones siguientes:

### CLÁUSULA PRIMERA: ANTECEDENTES

Con fecha [.....], el órgano encargado de las contrataciones o comité de selección, según corresponda, adjudicó la buena pro de la ADJUDICACIÓN SIMPLIFICADA N° 022-2025-MDS-CS-1 para la contratación de la ejecución de la obra "MEJORAMIENTO DE LOS SERVICIOS EDUCATIVOS EN LA I.E. SAN LUIS GONZAGA EN EL PP. JJ. 4 DE OCTUBRE, DISTRITO DE SOCABAYA - AREQUIPA" IV ETAPA, CUI N° 2188838, a [INDICAR NOMBRE DEL GANADOR DE LA BUENA PRO], cuyos detalles e importe constan en los documentos integrantes del presente contrato.

### CLÁUSULA SEGUNDA: OBJETO

El presente contrato tiene por objeto LA EJECUCIÓN DE LA OBRA "MEJORAMIENTO DE LOS SERVICIOS EDUCATIVOS EN LA I.E. SAN LUIS GONZAGA EN EL PP. JJ. 4 DE OCTUBRE, DISTRITO DE SOCABAYA - AREQUIPA" IV ETAPA, CUI N° 2188838.

### CLÁUSULA TERCERA: MONTO CONTRACTUAL

El monto total del presente contrato asciende a [CONSIGNAR MONEDA Y MONTO], que incluye todos los impuestos de Ley.

Este monto comprende el costo de la ejecución de la obra, todos los tributos, seguros, transporte, inspecciones, pruebas y, de ser el caso, los costos laborales conforme a la legislación vigente, así como cualquier otro concepto que pueda tener incidencia sobre la ejecución de la prestación materia del presente contrato.

### CLÁUSULA CUARTA: DEL PAGO<sup>21</sup>

LA ENTIDAD se obliga a pagar la contraprestación a EL CONTRATISTA en SOLES, en periodos de valorización MENSUAL, conforme a lo previsto en la sección específica de las bases. Asimismo, LA ENTIDAD o EL CONTRATISTA, según corresponda, se obligan a pagar el monto correspondiente al saldo de la liquidación del contrato de obra, en el plazo de sesenta (60) días calendario, computados desde el día siguiente del consentimiento de la liquidación.

<sup>21</sup> En cada caso concreto, dependiendo de la naturaleza del contrato, podrá adicionarse la información que resulte pertinente a efectos de generar el pago.

En caso de retraso en el pago de las valorizaciones, por razones imputables a LA ENTIDAD, EL CONTRATISTA tiene derecho al reconocimiento de los intereses legales efectivos, de conformidad con el artículo 39 de la Ley de Contrataciones del Estado y los artículos 1244, 1245 y 1246 del Código Civil. Para tal efecto, se formulará una valorización de intereses y el pago se efectuará en las valorizaciones siguientes.

### CLÁUSULA QUINTA: DEL PLAZO DE LA EJECUCIÓN DE LA PRESTACIÓN

El plazo de ejecución del presente contrato es de ciento veinte (120) días calendario, el mismo que se computa desde el día siguiente de cumplidas las condiciones previstas en el artículo 176 del Reglamento.

### CLÁUSULA SEXTA: PARTES INTEGRANTES DEL CONTRATO

El presente contrato está conformado por las bases integradas, la oferta ganadora, así como los documentos derivados del procedimiento de selección que establezcan obligaciones para las partes.

### CLÁUSULA SÉTIMA: GARANTÍAS

EL CONTRATISTA entregó al perfeccionamiento del contrato la respectiva garantía incondicional, solidaria, irrevocable, y de realización automática en el país al solo requerimiento, a favor de LA ENTIDAD, por los conceptos, montos y vigencias siguientes:

- De fiel cumplimiento del contrato: [CONSIGNAR EL MONTO], a través de la [INDICAR EL TIPO DE GARANTÍA PRESENTADA] N° [INDICAR NÚMERO DEL DOCUMENTO] emitida por [SEÑALAR EMPRESA QUE LA EMITE]. Monto que es equivalente al diez por ciento (10%) del monto del contrato original, la misma que debe mantenerse vigente hasta el consentimiento de la liquidación final.

### Importante

Al amparo de lo dispuesto en el numeral 149.4 del artículo 149 del Reglamento de la Ley de Contrataciones del Estado, en el caso de contratos de ejecución de obras que se sujeten a las condiciones establecidas en dicho artículo, si el postor ganador de la buena pro solicita la retención del diez por ciento (10%) del monto del contrato original como garantía de fiel cumplimiento de contrato, debe consignarse lo siguiente:

- "De fiel cumplimiento del contrato: [CONSIGNAR EL MONTO], a través de la retención que debe efectuar LA ENTIDAD, durante la primera mitad del número total de pagos a realizarse, de forma prorrateada, con cargo a ser devuelto a la finalización del mismo."

En el caso que corresponda, consignar lo siguiente:

- Garantía fiel cumplimiento por prestaciones accesorias: [CONSIGNAR EL MONTO], a través de la [INDICAR EL TIPO DE GARANTÍA PRESENTADA] N° [INDICAR NÚMERO DEL DOCUMENTO] emitida por [SEÑALAR EMPRESA QUE LA EMITE], la misma que debe mantenerse vigente hasta el cumplimiento total de las obligaciones garantizadas.

### CLÁUSULA OCTAVA: EJECUCIÓN DE GARANTÍAS POR FALTA DE RENOVACIÓN

LA ENTIDAD puede solicitar la ejecución de las garantías cuando EL CONTRATISTA no las hubiere renovado antes de la fecha de su vencimiento, conforme a lo dispuesto en el literal a) del numeral 155.1 del artículo 155 del Reglamento de la Ley de Contrataciones del Estado.

### CLÁUSULA NOVENA: ADELANTO DIRECTO

LA ENTIDAD otorgará adelantos directos hasta por el 10% del monto del contrato original.

EL CONTRATISTA debe solicitar formalmente el adelanto directo dentro de los ocho (8) días siguientes a la suscripción del contrato, adjuntando a su solicitud la garantía por adelantos mediante carta fianza o póliza de caución y el comprobante de pago correspondiente. LA ENTIDAD debe entregar el monto solicitado dentro de los siete (7) días siguientes a la presentación de la solicitud de EL CONTRATISTA.

Vencido el plazo para solicitar el adelanto no procederá la solicitud.





Adicionalmente a la penalidad por mora se aplicarán las siguientes penalidades:

Otras penalidades			
N°	Supuestos de aplicación de penalidad	Forma de cálculo	Procedimiento
1	Quando el personal acreditado permanece menos de sesenta (60) días desde el inicio de su participación en la ejecución del contrato o del íntegro del plazo de ejecución, si este es menor a los sesenta (60) días, de conformidad con las disposiciones establecidas en el numeral 190.2 del artículo 190 del Reglamento.	(0.5 UIT) por cada día de ausencia del personal en obra en el plazo previsto.	Informe Supervisor y/o Informe SGOP (visitas inopinadas)
2	En caso el contratista incumpla con su obligación de ejecutar la prestación con el personal acreditado o debidamente sustituido.	(0.5 UIT) por cada día de ausencia del personal en obra.	Informe Supervisor y/o Informe SGOP (visitas inopinadas)
3	<b>SEGURIDAD DE OBRA Y SEÑALIZACIÓN</b> Quando el Contratista no cuente con los dispositivos de seguridad en la obra incumpliendo las normas, además de las señalizaciones solicitadas por la Municipalidad. La multa diaria será:	1/1000 del monto de la valorización del período por cada día de dicho incumplimiento.	Informe Supervisor y/o Informe SGOP (visitas inopinadas)
4	<b>INDEBENTARIA E IMPLEMENTACION DE PROTECCION PERSONAL</b> Quando el Contratista no cumple con dotar a su personal de los elementos de seguridad y la indumentaria señalada por la Municipalidad. Esta penalidad se considerará por el total de trabajadores y por el total de paquete de obras, es decir si en alguna de la obra alguno de los trabajadores no está debidamente equipado la penalidad se aplicará a todo el contrato. La multa diaria será:	1/1000 del monto de la valorización del período por cada día de dicho incumplimiento.	Informe Supervisor y/o Informe SGOP (visitas inopinadas)
5	<b>CRONOGRAMA VALORIZADO AL INICIO DEL PLAZO CONTRACTUAL</b> Quando el contratista no cumple con entregar el cronograma y calendario valorizado adecuado a la fecha de inicio del plazo contractual, a los 05 días de iniciada la obra.	(0.25 UIT) por cada día de retraso en entrega de documentación.	Informe Supervisor y/o Informe SGOP
6	<b>CALENDARIO DE AVANCE DE OBRA VALORIZADO ACTUALIZADO</b> Quando el contratista no cumple con entregar el calendario de avance de obra valorizado actualizado y la programación CPM, correspondiente a las ampliaciones de plazo otorgadas y de acuerdo al Art.158° del RLCE. La multa diaria será:	(0.25 UIT) por cada día de retraso en entrega de documentación.	Informe Supervisor y/o Informe SGOP
7	<b>SEGURO COMPLEMENTARIO DE TRABAJO DE RIESGO</b> De no presentar el Contratista las respectivas constancias dentro de los 5 días siguientes al inicio de obra, se le aplicará la penalidad que se señala.	1/1000 del monto de la valorización del período por cada día de incumplimiento.	Informe Supervisor y/o Informe SGOP
8	<b>RESIDENTE DE OBRA</b> Quando el Ing. Residente de la Obra no se encuentre en forma permanente en la obra La multa diaria será de 0.5 UIT.	(0.5 UIT) por cada día de ausencia del residente de obra	Informe Supervisor y/o Informe SGOP (visitas inopinadas)
9	<b>RESIDENTE DE OBRA</b> Por cambio de Residente de Obra propuesto en la oferta, sin autorización de la Municipalidad por causal diferente de Caso fortuito (aleccionamiento) o fuerza mayor (enfermedad que imposibilita su permanencia debidamente acreditada), La multa diaria será de 0.5 UIT.	(0.5 UIT) por cada día de ausencia del residente de obra	Informe Supervisor y/o Informe SGOP (visitas inopinadas)
10	<b>RETRASO EN ENTREGA DE DOCUMENTACION DE VALORIZACION</b> En caso que el contratista no cumpla con entregar la documentación que le corresponde a la supervisión dentro del plazo establecido de dos (02) días, contados a partir del primer día hábil del mes siguiente al de la valorización respectiva.	Uno por mil (1/1000) del monto de la valorización del período por cada día de retraso.	Informe Supervisor y/o Informe SGOP

11	<b>ENTREGA DE INFORMACIÓN INCOMPLETA Y/O EXTEMPORÁNEO</b> Cuando el contratista entregue documentación incompleta (faltante) o fuera del plazo normativo, perjudicando el trámite normal de los mismos (solicitud de adelantos, prestaciones adicionales, resultados de los controles de calidad, etc.).	(1 UIT) por trámite documentario	Informe Supervisor y/o Informe SGOP
12	<b>LIQUIDACION DE OBRA</b> Quando el contratista, presente fuera del plazo establecido o NO PRESENTE la liquidación del contrato de obra. La multa será de 1 UIT.	1 UIT	Informe Supervisor y/o Informe SGOP
13	<b>POLIZA DE RESPONSABILIDAD CIVIL</b> Quando el contratista NO ADQUIERA la Póliza de Responsabilidad Civil o NO ESTE VIGENTE desde y durante el periodo y plazos establecidos dentro de sus obligaciones hasta la recepción de obra. La multa diaria será de 1 UIT.	1 UIT	Informe Supervisor y/o Informe SGOP
14	<b>INFORME DE COMPATIBILIDAD</b> Quando el contratista no cumpla con entregar el Informe de compatibilidad y/o revisión de Expediente Técnico en el plazo determinado en el Reglamento de la Ley de Contrataciones del Estado.	1/1000 del monto total del contrato, por cada día de retraso.	Informe Supervisor y/o Informe SGOP
15	<b>PLANOS DE REPLANTEO</b> Quando el Contratista NO presente al supervisor (para su revisión, aprobación y presentación) los planos de replanteo de obra, así como los métrados post-construcción, a los cinco (05) días calendario, posteriores a la culminación de obra. La multa será de 0.5 UIT.	0.5 UIT	Informe Supervisor y/o Informe SGOP
16	<b>LABORES PARALELAS DEL PERSONAL CLAVE EN OTRAS OBRAS</b> De acuerdo a lo establecido en la Ley de Contrataciones del Estado y su Reglamento, debemos precisar que los profesionales clave de acuerdo a su porcentaje de participación NO PUEDEN REALIZAR LABORES EN FORMA PARALELA EN OTRAS OBRAS, por lo que la transgresión de lo dispuesto dará lugar a una multa equivalente a 1 UIT; y al descuento de los días trasladados según verificación COMPROBADA.	1 UIT	Informe Supervisor y/o Informe SGOP
17	<b>COMUNICACIÓN DE OFICINA EN AREQUIPA</b> Quando el contratista no presente dirección de una oficina en Arequipa (cuanto tenga un domicilio legal fuera de nuestra ciudad); a fin de realizar las coordinaciones correspondientes y entrega de documentación; dentro de los dos días de iniciada la obra.	1 UIT	Informe de la SGOP
18	<b>INASISTENCIA A REUNIONES PROGRAMADAS POR LA SGOP O GDI</b> Quando el contratista no asista a reuniones de coordinación programadas por la Subgerencia de obras públicas o la Gerencia de Desarrollo Urbano. La multa será de 0.5 UIT por reunión.	0.5 UIT	Informe de la SGOP o de la Gerencia de Desarrollo Urbano

Estas penalidades se deducen de las valorizaciones o en la liquidación final, según corresponda; o si fuera necesario, se cobra del monto resultante de la ejecución de la garantía de fiel cumplimiento.

La penalidad por mora y las otras penalidades pueden alcanzar cada una un monto máximo equivalente al diez por ciento (10%) del monto del contrato vigente, o de ser el caso, del ítem que debió ejecutarse.

Quando se llegue a cubrir el monto máximo de la penalidad por mora o el monto máximo para otras penalidades, LA ENTIDAD puede resolver el contrato por incumplimiento.



**CLÁUSULA DÉCIMA SEXTA: RESOLUCIÓN DEL CONTRATO**

Cualquiera de las partes puede resolver el contrato, de conformidad con el numeral 32.3 del artículo 132 y artículo 38 de la Ley de Contrataciones del Estado, y el artículo 164 de su Reglamento. De darse el caso, LA ENTIDAD procederá de acuerdo a lo establecido en los artículos 165 y 207 del Reglamento de la Ley de Contrataciones del Estado.

**CLÁUSULA DÉCIMA SÉTIMA: RESPONSABILIDAD DE LAS PARTES**

Cuando se resuelva el contrato por causas imputables a algunas de las partes, se debe resarcir los daños y perjuicios ocasionados, a través de la indemnización correspondiente. Ello no obsta la aplicación de las sanciones administrativas, penales y pecuniarias a que dicho incumplimiento diere lugar, en el caso que éstas correspondan.

Lo señalado precedentemente no exime a ninguna de las partes del cumplimiento de las demás obligaciones previstas en el presente contrato.

**CLÁUSULA DÉCIMA OCTAVA: ANTICORRUPCIÓN**

EL CONTRATISTA declara y garantiza no haber, directa o indirectamente, o tratándose de una persona jurídica a través de sus socios, integrantes de los órganos de administración, apoderados, representantes legales, funcionarios, asesores o personas vinculadas a las que se refiere el artículo 7 del Reglamento de la Ley de Contrataciones del Estado, ofrecido, negociado o efectuado, cualquier pago o, en general, cualquier beneficio o incentivo ilegal en relación al contrato.

Asimismo, el CONTRATISTA se obliga a conducirse en todo momento, durante la ejecución del contrato, con honestidad, probidad, veracidad e integridad y de no cometer actos ilegales o de corrupción, directa o indirectamente o a través de sus socios, accionistas, participacionistas, integrantes de los órganos de administración, apoderados, representantes legales, funcionarios, asesores y personas vinculadas a las que se refiere el artículo 7 del Reglamento de la Ley de Contrataciones del Estado.

Además, EL CONTRATISTA se compromete a i) comunicar a las autoridades competentes, de manera directa y oportuna, cualquier acto o conducta ilícita o corrupta de la que tuviere conocimiento; y ii) adoptar medidas técnicas, organizativas y/o de personal apropiadas para evitar los referidos actos o prácticas.

Finalmente, EL CONTRATISTA se compromete a no colocar a los funcionarios públicos con los que deba interactuar, en situaciones refidas con la ética. En tal sentido, reconoce y acepta la prohibición de ofrecerse a éstos cualquier tipo de obsequio, donación, beneficio y/o gratificación, ya sea de bienes o servicios, cualquiera sea la finalidad con la que se lo haga.

**CLÁUSULA DÉCIMA NOVENA: MARCO LEGAL DEL CONTRATO**

Sólo en lo no previsto en este contrato, en la Ley de Contrataciones del Estado y su Reglamento, en las directivas que emita el OSCE y demás normativa especial que resulte aplicable, serán de aplicación supletoria las disposiciones pertinentes del Código Civil vigente, cuando corresponda, y demás normas de derecho privado.

**CLÁUSULA VIGÉSIMA: SOLUCIÓN DE CONTROVERSIAS<sup>23</sup>**

Las controversias que surjan entre las partes durante la ejecución del contrato se resuelven mediante conciliación o arbitraje, según el acuerdo de las partes.

Cualquiera de las partes tiene derecho a iniciar el arbitraje a fin de resolver dichas controversias dentro del plazo de caducidad previsto en la Ley de Contrataciones del Estado y su Reglamento.

Facultativamente, cualquiera de las partes tiene el derecho a solicitar una conciliación dentro del plazo de caducidad correspondiente, según lo señalado en el artículo 224 del Reglamento de la Ley de Contrataciones del Estado, sin perjuicio de recurrir al arbitraje, en caso no se llegue a un acuerdo entre

<sup>23</sup> De acuerdo con el numeral 225.3 del artículo 225 del Reglamento, las partes pueden recurrir al arbitraje ad hoc cuando las controversias deriven de procedimientos de selección cuyo valor referencial sea menor o igual a cinco millones con 00/100 soles (S/ 5 000 000.00).

ambas partes o se llegue a un acuerdo parcial. Las controversias sobre nulidad del contrato solo pueden ser sometidas a arbitraje.

El Laudo arbitral emitido es inapelable, definitivo y obligatorio para las partes desde el momento de su notificación, según lo previsto en el numeral 45.21 del artículo 45 de la Ley de Contrataciones del Estado.

**CLÁUSULA VIGÉSIMA SEGUNDA: FACULTAD DE ELEVAR A ESCRITURA PÚBLICA**

Cualquiera de las partes puede elevar el presente contrato a Escritura Pública coniendo con todos los gastos que demande esta formalidad.

**CLÁUSULA VIGÉSIMA TERCERA: DOMICILIO PARA EFECTOS DE LA EJECUCIÓN CONTRACTUAL**

Las partes declaran el siguiente domicilio para efecto de las notificaciones que se realicen durante la ejecución del presente contrato:

DOMICILIO DE LA ENTIDAD: CALLE SAN MARTÍN MANZANA L. LOTE – 12 PUEBLO TRADICIONAL DE SOCABAYA, DISTRITO DE SOCABAYA, PROVINCIA Y DEPARTAMENTO DE AREQUIPA

DOMICILIO DEL CONTRATISTA: [CONSIGNAR EL DOMICILIO SEÑALADO POR EL POSTOR GANADOR DE LA BUENA PRO AL PRESENTAR LOS REQUISITOS PARA EL PERFECCIONAMIENTO DEL CONTRATO]

La variación del domicilio aquí declarado de alguna de las partes debe ser comunicada a la otra parte, formalmente y por escrito, con una anticipación no menor de quince (15) días calendario.

De acuerdo con las bases integradas, la oferta y las disposiciones del presente contrato, las partes lo firman por duplicado en señal de conformidad en la ciudad de [...] al [CONSIGNAR FECHA].

“LA ENTIDAD”

“EL CONTRATISTA”

**Importante**

*Este documento puede firmarse digitalmente si ambas partes cuentan con firma digital, según la Ley N° 27269, Ley de Firmas y Certificados Digitales<sup>24</sup>.*

<sup>24</sup> Para mayor información sobre la normativa de firmas y certificados digitales ingresar a: <https://www.indecopi.gob.pe/web/firmas-digitales/firmar-y-certificados-digitales>

CAPITULO VI  
CONSTANCIA DE PRESTACION DE EJECUCIÓN DE OBRA

De conformidad con el artículo 169 del Reglamento, se deja expresa constancia de la culminación de la prestación derivada del contrato mencionado en el numeral 3 del presente documento.

1	DATOS DEL DOCUMENTO		Número del documento	Fecha de emisión del documento
2	DATOS DEL CONTRATISTA		Nombre, denominación o razón social	RUC
EN CASO EL CONTRATISTA SEA UN CONSORCIO, ADEMÁS SE DEBERÁ REGISTRAR LA SIGUIENTE INFORMACIÓN:				
	Nombre o razón social del integrante del consorcio	RUC	%	Descripción de las obligaciones
3	DATOS DEL CONTRATO		Número del contrato	Tipo y número del procedimiento de selección
			Descripción del objeto del contrato	Fecha de suscripción del contrato
			Montó del contrato	

4	DATOS DE LA OBRA		Denominación de la obra	Ubicación de la obra (Región, Provincia y Distrito)	Plazo original	días calendario
			Nombres y apellidos del Supervisor de la Obra		Ampliación(es) de plazo	días calendario
					Total plazo	días calendario
					Fecha de culminación de la obra	
					Fecha de recepción de la obra	
					Fecha de liquidación de la obra	
					Número de adicionales de obra	
					Montó total de los adicionales	
					Número de deductivos	
					Montó total de los deductivos	
					Montó total de la obra (sólo componente de obra)	

5	APLICACIÓN DE PENALIDADES		Montó de las penalidades por mora	
			Montó de otras penalidades	
			Montó total de las penalidades aplicadas	
6	SOLUCIÓN DE CONTROVERSIAS DEL CONTRATO		Junta de Resolución de Disputas	Si
			Arbitraje	Si
			N° de arbitrajes	No
7	DATOS DE LA ENTIDAD		Nombre de la Entidad	
			RUC de la Entidad	
			Nombres y apellidos del funcionario que emite la constancia	
			Cargo que ocupa en la Entidad	
			Teléfono de contacto	
8				
NOMBRE, FIRMA Y SELLO DEL FUNCIONARIO COMPETENTE				

ANEXOS

ANEXO N° 1

DECLARACIÓN JURADA DE DATOS DEL POSTOR

Señores  
COMITÉ DE SELECCIÓN  
ADJUDICACIÓN SIMPLIFICADA N° 022-2025-MDS-CS-1  
Presente.-

El que se suscribe, [.....], postor y/o Representante Legal de [CONSIGNAR EN CASO DE SER PERSONA JURÍDICA], identificado con [CONSIGNAR TIPO DE DOCUMENTO DE IDENTIDAD] N° [CONSIGNAR NÚMERO DE DOCUMENTO DE IDENTIDAD], con poder inscrito en la localidad de [CONSIGNAR EN CASO DE SER PERSONA JURÍDICA] en la Ficha N° [CONSIGNAR EN CASO DE SER PERSONA JURÍDICA] Asiento N° [CONSIGNAR EN CASO DE SER PERSONA JURÍDICA], DECLARO BAJO JURAMENTO que la siguiente información se sujeta a la verdad:

Nombre, Denominación o Razón Social :			
Domicilio Legal :			
RUC :		Teléfono(s) :	
MYPE <sup>28</sup>		Sí	No
Correo electrónico :			

Autorización de notificación por correo electrónico:

Autorizo que se notifiquen al correo electrónico indicado las siguientes actuaciones:

1. Solicitud de reducción de la oferta económica.
2. Solicitud de subsanación de los requisitos para perfeccionar el contrato.
3. Solicitud para presentar los documentos para perfeccionar el contrato, según orden de prelación, de conformidad con lo previsto en el artículo 141 del Reglamento.
4. Respuesta a la solicitud de acceso al expediente de contratación.

Asimismo, me comprometo a reemitir la confirmación de recepción, en el plazo máximo de dos (2) días hábiles de recibida la comunicación.

[CONSIGNAR CIUDAD Y FECHA]

.....  
Firma, Nombres y Apellidos del postor o Representante legal, según corresponda

Importante

La notificación dirigida a la dirección de correo electrónico consignada se entenderá válidamente efectuada cuando la Entidad reciba acuse de recepción.

<sup>28</sup> Esta información será verificada por la Entidad en la página web del Ministerio de Trabajo y Promoción del Empleo en la sección consulta de empresas acreditadas en el RCMYPE en el link <http://www2.trabajo.gob.pe/servicios-en-linea-2-2/> y se tendrá en consideración, en caso el postor ganador de la buena pro solicite la retención del diez por ciento (10%) del monto del contrato, en calidad de garantía de fiel cumplimiento, según las condiciones previstas en el numeral 149.4 del artículo 149 y numeral 151.3 del artículo 151 del Reglamento. Asimismo, dicha información se tendrá en cuenta en caso de empate, conforme a lo previsto en el artículo 91 del Reglamento.

Importante

Cuando se trate de consorcios, la declaración jurada es la siguiente:

ANEXO N° 1

DECLARACIÓN JURADA DE DATOS DEL POSTOR

Señores  
COMITÉ DE SELECCIÓN  
ADJUDICACIÓN SIMPLIFICADA N° 022-2025-MDS-CS-1  
Presente.-

El que se suscribe, [.....], representante común del consorcio [CONSIGNAR EL NOMBRE DEL CONSORCIO], identificado con [CONSIGNAR TIPO DE DOCUMENTO DE IDENTIDAD] N° [CONSIGNAR NÚMERO DE DOCUMENTO DE IDENTIDAD], DECLARO BAJO JURAMENTO que la siguiente información se sujeta a la verdad:

Datos del consorciado 1			
Nombre, Denominación o Razón Social :			
Domicilio Legal :			
RUC :	Teléfono(s) :	Sí	No
MYPE <sup>26</sup>			
Correo electrónico :			

Datos del consorciado 2			
Nombre, Denominación o Razón Social :			
Domicilio Legal :			
RUC :	Teléfono(s) :	Sí	No
MYPE <sup>27</sup>			
Correo electrónico :			

Datos del consorciado ...			
Nombre, Denominación o Razón Social :			
Domicilio Legal :			
RUC :	Teléfono(s) :	Sí	No
MYPE <sup>28</sup>			
Correo electrónico :			

Autorización de notificación por correo electrónico:

Correo electrónico del consorcio:
-----------------------------------

Autorizo que se notifiquen al correo electrónico indicado las siguientes actuaciones:

<sup>26</sup> Esta información será verificada por la Entidad en la página web del Ministerio de Trabajo y Promoción del Empleo en la sección consulta de empresas acreditadas en el REMYPE en el link <http://www2.trabajo.gob.pe/servicios-en-linea-2-2/> y se tendrá en consideración, en caso el consorcio ganador de la buena pro solicite la retención del diez por ciento (10%) del monto del contrato, en calidad de garantía de fiel cumplimiento, según las condiciones previstas en el numeral 149.4 del artículo 149 y numeral 151.3 del artículo 151 del Reglamento. Asimismo, dicha información se tendrá en cuenta en caso de empate, conforme a lo previsto en el artículo 91 del Reglamento. Para dichos efectos, todos los integrantes del consorcio deben acreditar la condición de micro o pequeña empresa.

<sup>27</sup> Ibidem.

<sup>28</sup> Ibidem.

1. Solicitud de reducción de la oferta económica.
2. Solicitud de subsanación de los requisitos para perfeccionar el contrato.
3. Solicitud para presentar los documentos para perfeccionar el contrato, según orden de prelación, de conformidad con lo previsto en el artículo 141 del Reglamento.
4. Respuesta a la solicitud de acceso al expediente de contratación.

Asimismo, me comprometo a remitir la confirmación de recepción, en el plazo máximo de dos (2) días hábiles de recibida la comunicación.

[CONSIGNAR CIUDAD Y FECHA]

.....  
Firma, Nombres y Apellidos del representante  
común del consorcio

Importante

La notificación dirigida a la dirección de correo electrónico consignada se entenderá válidamente efectuada cuando la Entidad reciba acuse de recepción.



ANEXO N° 2

DECLARACIÓN JURADA  
(ART. 52 DEL REGLAMENTO DE LA LEY DE CONTRATACIONES DEL ESTADO)

Señores  
COMITÉ DE SELECCIÓN  
ADJUDICACIÓN SIMPLIFICADA N° 022-2025-MDS-CS-1  
Presente.-

Mediante el presente el suscrito, postor y/o Representante Legal de [CONSIGNAR EN CASO DE SER PERSONA JURÍDICA], declaro bajo juramento:

- i. No haber incurrido y me obligo a no incurrir en actos de corrupción, así como a respetar el principio de integridad.
- ii. No tener impedimento para postular en el procedimiento de selección ni para contratar con el Estado, conforme al artículo 11 de la Ley de Contrataciones del Estado.
- iii. Conocer las sanciones contenidas en la Ley de Contrataciones del Estado y su Reglamento, así como las disposiciones aplicables de la Ley N° 27444, Ley del Procedimiento Administrativo General.
- iv. Participar en el presente proceso de contratación en forma independiente sin mediar consulta, comunicación, acuerdo, arreglo o convenio con ningún proveedor; y, conocer las disposiciones del Decreto Legislativo N° 1034, Decreto Legislativo que aprueba la Ley de Represión de Conductas Anticompetitivas.
- v. Conocer, aceptar y someterme a las bases, condiciones y reglas del procedimiento de selección.
- vi. Ser responsable de la veracidad de los documentos e información que presento en el presente procedimiento de selección.
- vii. Comprometirme a mantener la oferta presentada durante el procedimiento de selección y a perfeccionar el contrato, en caso de resultar favorecido con la buena pro.

[CONSIGNAR CIUDAD Y FECHA]

.....  
Firma, Nombres y Apellidos del postor o  
Representante legal, según corresponda

Importante

En el caso de consorcios, cada integrante debe presentar esta declaración jurada, salvo que sea presentada por el representante común del consorcio.

ANEXO N° 3

DECLARACIÓN JURADA DE CUMPLIMIENTO DEL EXPEDIENTE TÉCNICO

Señores  
COMITÉ DE SELECCIÓN  
ADJUDICACIÓN SIMPLIFICADA N° 022-2025-MDS-CS-1  
Presente.-

Es grato dirigirme a usted, para hacer de su conocimiento que luego de haber examinado las bases y demás documentos del procedimiento de la referencia y, conociendo todos los alcances y las condiciones detalladas en dichos documentos, el postor que suscribe ofrece la ejecución de la obra [CONSIGNAR EL OBJETO DE LA CONVOCATORIA], de conformidad con el respectivo Expediente Técnico y las demás condiciones que se indican en el numeral 3.1 del Capítulo III de la sección específica de las bases y los documentos del procedimiento.

[CONSIGNAR CIUDAD Y FECHA]

.....  
Firma, Nombres y Apellidos del postor o  
Representante legal o común, según corresponda

ANEXO N° 4

DECLARACIÓN JURADA DE PLAZO DE EJECUCIÓN DE LA OBRA

Señores  
COMITÉ DE SELECCIÓN  
ADJUDICACIÓN SIMPLIFICADA N° 022-2025-MDS-CS-1  
Presente.-

Mediante el presente, con pleno conocimiento de las condiciones que se exigen en las bases del procedimiento de la referencia, me comprometo a ejecutar la obra [CONSIGNAR LA DENOMINACIÓN DE LA CONVOCATORIA] en el plazo de [CONSIGNAR EL PLAZO OFERTADO, EL CUAL DEBE SER EXPRESADO EN DÍAS CALENDARIO] días calendario.

[CONSIGNAR CIUDAD Y FECHA]

.....  
Firma, Nombres y Apellidos del postor o  
Representante legal o común, según corresponda

ANEXO N° 5

PROMESA DE CONSORCIO  
(Sólo para el caso en que un consorcio se presente como postor)

Señores  
COMITÉ DE SELECCIÓN  
ADJUDICACIÓN SIMPLIFICADA N° 022-2025-MDS-CS-1  
Presente.-

Los suscritos declaramos expresamente que hemos convenido en forma irrevocable, durante el lapso que dure el procedimiento de selección, para presentar una oferta conjunta a la ADJUDICACIÓN SIMPLIFICADA N° [CONSIGNAR NOMENCLATURA DEL PROCEDIMIENTO].

Asimismo, en caso de obtener la buena pro, nos comprometemos a formalizar el contrato de consorcio, de conformidad con lo establecido por el artículo 140 del Reglamento de la Ley de Contrataciones del Estado, bajo las siguientes condiciones:

a) Integrantes del consorcio

1. [NOMBRE, DENOMINACIÓN O RAZÓN SOCIAL DEL CONSORCIADO 1].
2. [NOMBRE, DENOMINACIÓN O RAZÓN SOCIAL DEL CONSORCIADO 2].

b) Designamos a [CONSIGNAR NOMBRES Y APELLIDOS DEL REPRESENTANTE COMÚN], identificado con [CONSIGNAR TIPO DE DOCUMENTO DE IDENTIDAD] N° [CONSIGNAR NÚMERO DE DOCUMENTO DE IDENTIDAD], como representante común del consorcio para efectos de participar en todos los actos referidos al procedimiento de selección, suscripción y ejecución del contrato correspondiente con [CONSIGNAR NOMBRE DE LA ENTIDAD].

Asimismo, declaramos que el representante común del consorcio no se encuentra impedido, inhabilitado ni suspendido para contratar con el Estado.

c) Fijamos nuestro domicilio legal común en [.....].

d) Las obligaciones que corresponden a cada uno de los integrantes del consorcio son las siguientes:

1. OBLIGACIONES DE [NOMBRE, DENOMINACIÓN O RAZÓN SOCIAL DEL CONSORCIADO 1] [% ]<sup>29</sup>

[DESCRIBIR LAS OBLIGACIONES DEL CONSORCIADO 1]

2. OBLIGACIONES DE [NOMBRE, DENOMINACIÓN O RAZÓN SOCIAL DEL CONSORCIADO 2] [% ]<sup>30</sup>

[DESCRIBIR LAS OBLIGACIONES DEL CONSORCIADO 2]

TOTAL OBLIGACIONES

100%<sup>31</sup>

[CONSIGNAR CIUDAD Y FECHA]

<sup>29</sup> Consignar únicamente el porcentaje total de las obligaciones, el cual debe ser expresado en número entero, sin decimales.

<sup>30</sup> Consignar únicamente el porcentaje total de las obligaciones, el cual debe ser expresado en número entero, sin decimales.

<sup>31</sup> Este porcentaje corresponde a la sumatoria de los porcentajes de las obligaciones de cada uno de los integrantes del consorcio.

.....  
Consortado 1  
Nombres, apellidos y firma del Consortado 1  
o de su Representante Legal  
Tipo y N° de Documento de Identidad

.....  
Consortado 2  
Nombres, apellidos y firma del Consortado 2  
o de su Representante Legal  
Tipo y N° de Documento de Identidad

Importante

De conformidad con el artículo 52 del Reglamento, las firmas de los integrantes del consorcio deben ser legalizadas.

ANEXO N° 6

PRECIO DE LA OFERTA

ÍTEM N° [INDICAR NÚMERO]

Señores  
COMITÉ DE SELECCIÓN  
ADJUDICACION SIMPLIFICADA N° 022-2025-MDS-CS-1  
Presente.-

Es grato dirigirme a usted, para hacer de su conocimiento que, de acuerdo con las bases, mi oferta es la siguiente:

CONCEPTO	PRECIO TOTAL
TOTAL	

El precio de la oferta [CONSIGNAR LA MONEDA DE LA CONVOCATORIA] incluye todos los tributos, seguros, transporte, inspecciones, pruebas y, de ser el caso, los costos laborales conforme a la legislación vigente, así como cualquier otro concepto que pueda tener incidencia sobre el costo de la obra a ejecutar, excepto la de aquellos postores que gocen de alguna exoneración legal, no incluirán en el precio de su oferta los tributos respectivos.

[CONSIGNAR CIUDAD Y FECHA]

.....  
Firma, Nombres y Apellidos del postor o  
Representante legal o común, según corresponda

Importante

- El postor debe adjuntar el desgregado de partidas que sustenta su oferta, tal como se muestra de manera referencial en el siguiente ejemplo:

N° ÍTEM	PARTIDA	UNIDAD	METRADO	PU	SUB TOTAL

1	Total costo directo (A)				
2	Gastos generales				
2.1	Gastos fijos				
2.2	Gastos variables				
	Total gastos generales (B)				
3	Utilidad (C)				
	SUBTOTAL (A+B+C)				
4	IGV <sup>32</sup>				
5	Monto total de la oferta				

<sup>32</sup> Para el cálculo del IGV, aplica el redondeo previsto en la Resolución de Superintendencia SUNAT N° 025-2000/SUNAT o norma que la reemplace. En ese sentido, el porcentaje se calcula considerando dos (2) decimales. Para efectos del redondeo i) Si el primer decimal siguiente es inferior a cinco (5), el valor permanecerá igual, suprimiéndose los decimales posteriores y ii) Si el primer decimal siguiente es igual o superior a cinco (5), el valor será incrementado en un centésimo.

ANEXO N° 10

EXPERIENCIA DEL POSTOR EN LA ESPECIALIDAD

Señores  
COMITÉ DE SELECCIÓN  
ADJUDICACIÓN SIMPLIFICADA N° 022-2025-MDS-CS-1  
Presente.-

Mediante el presente, el suscrito detalla lo siguiente como EXPERIENCIA EN OBRAS SIMILARES:

N°	CLIENTE	OBJETO DEL CONTRATO	N° CONTRATO	FECHA DEL CONTRATO <sup>24</sup>	FECHA DE RECEPCIÓN DE LA OBRA	EXPERIENCIA PROVENIENTE 2º DE:	MONEDA	IMPORTE <sup>25</sup>	TIPO DE CAMBIO VENTA <sup>26</sup>	MONTO FACTURADO ACUMULADO <sup>27</sup>
1										
2										
3										
4										
5										

23. Se refiere a la fecha de suscripción del contrato.

24. Si el titular de la experiencia no es el postor, consignar el dicho experiencia correspondiente a la misma en caso que el postor sea sucesor, o fue transferida por reorganización societaria, debiendo justificar la sucesión puede acreditarse como suya la experiencia de su predecesor. Del mismo modo, según lo previsto en la Orden N° 016-2013-DGTN, "... en una operación de reorganización societaria que comprenda tanto una fusión como una escisión, la sociedad resultante podrá acreditar como suya la experiencia de la sociedad incorporada o absorbida, que se extinga producto de la fusión; asimismo, si en virtud de la escisión se transfiriere un bloque patrimonial consistente en una línea de negocio completa, la sociedad resultante podrá acreditar como suya la experiencia de la sociedad absorbida, en caso de que la sociedad resultante, la sociedad resultante podrá emplear la experiencia transferible, como consecuencia de la reorganización societaria antes descrita, en los futuros procesos de selección en los que participe".

25. Se refiere al monto del contrato ejecutado íntegramente y reducciones, de ser el caso.

26. El tipo de cambio debe corresponder al publicado por la SBS correspondiente a la fecha de suscripción del contrato.

27. Consignar en la moneda establecida para el valor referencial.

TOTAL

CONSIGNAR CIUDAD Y FECHA

.....  
Firma, Nombres y Apellidos del postor o  
Representante legal o común, según corresponda



- En caso que el postor reduzca su oferta, según lo previsto en el artículo 68 del Reglamento, debe presentar nuevamente este Anexo.
- El postor que goce de alguna exoneración legal, debe indicar que su oferta no incluye el tributo materia de la exoneración, debiendo incluir el siguiente texto: "Mi oferta no incluye [CONSIGNAR EL TRIBUTO MATERIA DE LA EXONERACIÓN]".
- De ser el caso, el análisis de precios unitarios y el detalle de los gastos generales fijos y variables no se presentan en la oferta, sino para el perfeccionamiento del contrato.

**ANEXO N° 9**  
**DECLARACIÓN JURADA**  
**(NUMERAL 49.4 DEL ARTÍCULO 49 DEL REGLAMENTO)**

Señores  
**COMITÉ DE SELECCIÓN**  
**ADJUDICACIÓN SIMPLIFICADA N° 022-2025-MDS-CS-1**  
Presente.-

Mediante el presente el suscrito, postor y/o Representante Legal de [CONSIGNAR EN CASO DE SER PERSONA JURÍDICA], declaro que la experiencia que acredito de la empresa [CONSIGNAR LA DENOMINACIÓN DE LA PERSONA JURÍDICA] como consecuencia de una reorganización societaria, no se encuentra en el supuesto establecido en el numeral 49.4 del artículo 49 del Reglamento.

[CONSIGNAR CIUDAD Y FECHA]

.....  
Firma, Nombres y Apellidos del postor o  
Representante legal, según corresponda

**Importante**

A efectos de cautelar la veracidad de esta declaración, el postor puede verificar la información de la Relación de Proveedores Sancionados por el Tribunal de Contrataciones del Estado con Sanción Vigente en <http://portal.osce.gob.pe/mp/content/relación-de-proveedores-sancionados>.

También le asiste dicha facultad al órgano encargado de las contrataciones o al órgano de la Entidad al que se le haya asignado la función de verificación de la oferta presentada por el postor ganador de la buena pro.

ANEXO N° 11

SOLICITUD DE BONIFICACIÓN DEL CINCO POR CIENTO (5%) POR TENER LA CONDICIÓN DE MICRO Y PEQUEÑA EMPRESA

Señores  
COMITÉ DE SELECCIÓN  
ADJUDICACIÓN SIMPLIFICADA N° 022-2025-MDS-CS-1  
Presente.-

Mediante el presente el suscrito, postor y/o Representante legal de [CONSIGNAR EN CASO DE SER PERSONA JURÍDICA], solicito la asignación de la bonificación del cinco por ciento (5%) sobre el puntaje total obtenido, debido a que mi representada cuenta con la condición de micro y pequeña empresa.

[CONSIGNAR CIUDAD Y FECHA]

.....  
Firma, Nombres y Apellidos del postor o  
Representante legal o común, según corresponda

Importante

- Para asignar la bonificación, el órgano encargado de las contrataciones o comité de selección, según corresponda, verifica la página web del Ministerio de Trabajo y Promoción del Empleo en la sección consulta de empresas acreditadas en el link [www.mtpe.gob.pe/empresas](#).
- Para que un consorcio pueda acceder a la bonificación, cada uno de sus integrantes debe cumplir con la condición de micro y pequeña empresa.

ANEXO N° 12

AUTORIZACIÓN DE NOTIFICACIÓN DE LA DECISIÓN DE LA ENTIDAD SOBRE LA SOLICITUD DE AMPLIACIÓN DE PLAZO MEDIANTE MEDIOS ELECTRÓNICOS DE COMUNICACIÓN

(DOCUMENTO A PRESENTAR EN EL PERFECCIONAMIENTO DEL CONTRATO)

Señores  
COMITÉ DE SELECCIÓN  
ADJUDICACIÓN SIMPLIFICADA N° 022-2025-MDS-CS-1  
Presente.-

El que se suscribe, [.....], postor adjudicado y/o Representante Legal de [CONSIGNAR EN CASO DE SER PERSONA JURÍDICA], identificado con [CONSIGNAR TIPO DE DOCUMENTO DE IDENTIDAD] N° [CONSIGNAR NÚMERO DE DOCUMENTO DE IDENTIDAD], autorizo que durante la ejecución del contrato se me notifique al correo electrónico [INDICAR EL CORREO ELECTRÓNICO] lo siguiente:

- ✓ Notificación de la decisión de la Entidad respecto a la solicitud de ampliación de plazo.

[CONSIGNAR CIUDAD Y FECHA]

.....  
Firma, Nombres y Apellidos del postor o  
Representante legal o común, según  
corresponda

Importante

La notificación de la decisión de la Entidad respecto a la solicitud de ampliación de plazo se efectúa por medios electrónicos de comunicación, siempre que se cuente con la autorización correspondiente y sea posible obtener un acuse de recibo a través del mecanismo utilizado.