

# **BASES ESTÁNDAR DE ADJUDICACIÓN SIMPLIFICADA PARA LA CONTRATACIÓN DE BIENES**

*Aprobado mediante Directiva N° 001-2019-OSCE/CD*



**SUB DIRECCIÓN DE NORMATIVIDAD – DIRECCIÓN TÉCNICO NORMATIVA**  
**ORGANISMO SUPERVISOR DE LAS CONTRATACIONES DEL ESTADO - OSCE**

**SIMBOLOGÍA UTILIZADA:**

N°	Símbolo	Descripción
1	[ABC] / [.....]	La información solicitada dentro de los corchetes sombreados debe ser completada por la Entidad durante la elaboración de las bases.
2	[ABC] / [.....]	Es una indicación, o información que deberá ser completada por la Entidad con posterioridad al otorgamiento de la buena pro para el caso específico de la elaboración de la PROFORMA DEL CONTRATO; o por los proveedores, en el caso de los ANEXOS de la oferta.
3	<div>Importante</div> <div>• Abc</div>	Se refiere a consideraciones importantes a tener en cuenta por el órgano encargado de las contrataciones o comité de selección, según corresponda y por los proveedores.
4	<div>Advertencia</div> <div>• Abc</div>	Se refiere a advertencias a tener en cuenta por el órgano encargado de las contrataciones o comité de selección, según corresponda y por los proveedores.
5	<div>Importante para la Entidad</div> <div>• Xyz</div>	Se refiere a consideraciones importantes a tener en cuenta por el órgano encargado de las contrataciones o comité de selección, según corresponda, y deben ser eliminadas una vez culminada la elaboración de las bases.

**CARACTERÍSTICAS DEL DOCUMENTO:**

Las bases estándar deben ser elaboradas en formato WORD, y deben tener las siguientes características:

N°	Características	Parámetros
1	Márgenes	Superior : 2.5 cm      Inferior: 2.5 cm Izquierda: 2.5 cm      Derecha: 2.5 cm
2	Fuente	Arial
3	Estilo de Fuente	Normal: Para el contenido en general Cursiva: Para el encabezado y pie de página Para las Consideraciones importantes (Ítem 3 del cuadro anterior)
4	Color de Fuente	Automático: Para el contenido en general Azul : Para las Consideraciones importantes (Ítem 3 del cuadro anterior)
5	Tamaño de Letra	16 : Para las dos primeras hojas de las Secciones General y Específica 11 : Para el nombre de los Capítulos. 10 : Para el cuerpo del documento en general 9 : Para el encabezado y pie de página Para el contenido de los cuadros, pudiendo variar, según la necesidad 8 : Para las Notas al pie
6	Alineación	Justificada: Para el contenido en general y notas al pie. Centrada : Para la primera página, los títulos de las Secciones y nombres de los Capítulos)
7	Interlineado	Sencillo
8	Espaciado	Anterior : 0 Posterior : 0
9	Subrayado	Para los nombres de las Secciones y para resaltar o hacer hincapié en algún concepto

**INSTRUCCIONES DE USO:**

- Una vez registrada la información solicitada dentro de los corchetes sombreados en gris, el texto deberá quedar en letra tamaño 10, con estilo normal, sin formato de negrita y sin sombrear.
- La nota **IMPORTANTE** no puede ser modificada ni eliminada en la Sección General. En el caso de la Sección Específica debe seguirse la instrucción que se indica en dicha nota.

Elaboradas en enero de 2019

Modificadas en marzo 2019, junio 2019, diciembre 2019, julio 2020, julio y diciembre 2021, junio y octubre de 2022



**BASES ESTÁNDAR DE ADJUDICACIÓN SIMPLIFICADA  
PARA LA CONTRATACIÓN DE BIENES**

**ADJUDICACIÓN SIMPLIFICADA N° 016-2024-OEC/COFIDE  
SEGUNDA CONVOCATORIA**

**CONTRATACIÓN DE BIENES  
ADQUISICION DE ALFOMBRA MODULAR PARA LAS  
OFICINAS DEL PISO 6 DE LA CORPORACION COFIDE**

## DEBER DE COLABORACIÓN

La Entidad y todo proveedor que se someta a las presentes Bases, sea como participante, postor y/o contratista, deben conducir su actuación conforme a los principios previstos en la Ley de Contrataciones del Estado.

En este contexto, se encuentran obligados a prestar su colaboración al OSCE y a la Secretaría Técnica de la Comisión de Defensa de la Libre Competencia del INDECOPI, en todo momento según corresponda a sus competencias, a fin de comunicar presuntos casos de fraude, colusión y corrupción por parte de los funcionarios y servidores de la Entidad, así como los proveedores y demás actores que participan en el proceso de contratación.

De igual forma, deben poner en conocimiento del OSCE y a la Secretaría Técnica de la Comisión de Defensa de la Libre Competencia del INDECOPI los indicios de conductas anticompetitivas que se presenten durante el proceso de contratación, en los términos del Decreto Legislativo N° 1034, "Ley de Represión de Conductas Anticompetitivas", o norma que la sustituya, así como las demás normas de la materia.

La Entidad y todo proveedor que se someta a las presentes Bases, sea como participante, postor y/o contratista del proceso de contratación deben permitir al OSCE o a la Secretaría Técnica de la Comisión de Defensa de la Libre Competencia del INDECOPI el acceso a la información referida a las contrataciones del Estado que sea requerida, prestar testimonio o absolución de posiciones que se requieran, entre otras formas de colaboración.



## **SECCIÓN GENERAL**

### **DISPOSICIONES COMUNES DEL PROCEDIMIENTO DE SELECCIÓN**

(ESTA SECCIÓN NO DEBE SER MODIFICADA EN NINGÚN EXTREMO, BAJO SANCIÓN DE NULIDAD)

## CAPÍTULO I ETAPAS DEL PROCEDIMIENTO DE SELECCIÓN

### 1.1. REFERENCIAS

Cuando en el presente documento se mencione la palabra Ley, se entiende que se está haciendo referencia a la Ley N° 30225, Ley de Contrataciones del Estado, y cuando se mencione la palabra Reglamento, se entiende que se está haciendo referencia al Reglamento de la Ley de Contrataciones del Estado aprobado por Decreto Supremo N° 344-2018-EF.

Las referidas normas incluyen sus respectivas modificaciones, de ser el caso.

### 1.2. CONVOCATORIA

Se realiza a través de su publicación en el SEACE de conformidad con lo señalado en el artículo 54 del Reglamento, en la fecha señalada en el calendario del procedimiento de selección, debiendo adjuntar las bases y resumen ejecutivo.

### 1.3. REGISTRO DE PARTICIPANTES

El registro de participantes se realiza conforme al artículo 55 del Reglamento. En el caso de un consorcio, basta que se registre uno (1) de sus integrantes.

#### Importante

- *Para registrarse como participante en un procedimiento de selección convocado por las Entidades del Estado Peruano, es necesario que los proveedores cuenten con inscripción vigente y estar habilitados ante el Registro Nacional de Proveedores (RNP) que administra el Organismo Supervisor de las Contrataciones del Estado (OSCE). Para obtener mayor información, se puede ingresar a la siguiente dirección electrónica: [www.rnp.gob.pe](http://www.rnp.gob.pe).*
- *Los proveedores que deseen registrar su participación deben ingresar al SEACE utilizando su Certificado SEACE (usuario y contraseña). Asimismo, deben observar las instrucciones señaladas en el documento de orientación "Guía para el registro de participantes electrónico" publicado en <https://www2.seace.gob.pe/>.*
- *En caso los proveedores no cuenten con inscripción vigente en el RNP y/o se encuentren inhabilitados o suspendidos para ser participantes, postores y/o contratistas, el SEACE restringirá su registro, quedando a potestad de estos intentar nuevamente registrar su participación en el procedimiento de selección en cualquier otro momento, dentro del plazo establecido para dicha etapa, siempre que haya obtenido la vigencia de su inscripción o quedado sin efecto la sanción que le impuso el Tribunal de Contrataciones del Estado.*

### 1.4. FORMULACIÓN DE CONSULTAS Y OBSERVACIONES A LAS BASES

La formulación de consultas y observaciones a las bases se efectúa de conformidad con lo establecido en los numerales 72.1 y 72.2 del artículo 72 del Reglamento, así como el literal a) del artículo 89 del Reglamento.

#### Importante

*No pueden formularse consultas ni observaciones respecto del contenido de una ficha de homologación aprobada. Las consultas y observaciones que se formulen sobre el particular, se tienen como no presentadas.*

### 1.5. ABSOLUCIÓN DE CONSULTAS, OBSERVACIONES E INTEGRACIÓN DE BASES

La absolución de consultas, observaciones e integración de las bases se realizan conforme a las disposiciones previstas en el numeral 72.4 del artículo 72 del Reglamento y el literal a) del artículo 89 del Reglamento.

#### Importante

- *No se absolverán consultas y observaciones a las bases que se presenten en forma física.*
- *Cuando exista divergencia entre lo indicado en el pliego de absolución de consultas y observaciones y la integración de bases, prevalece lo absuelto en el referido pliego; sin perjuicio, del deslinde de responsabilidades correspondiente.*

### 1.6. FORMA DE PRESENTACIÓN DE OFERTAS

Las ofertas se presentan conforme lo establecido en el artículo 59 y en el artículo 90 del Reglamento.

Las declaraciones juradas, formatos o formularios previstos en las bases que conforman la oferta deben estar debidamente firmados por el postor (firma manuscrita o digital, según la Ley N° 27269, Ley de Firmas y Certificados Digitales<sup>1</sup>). Los demás documentos deben ser visados por el postor. En el caso de persona jurídica, por su representante legal, apoderado o mandatario designado para dicho fin y, en el caso de persona natural, por este o su apoderado. No se acepta el pegado de la imagen de una firma o visto. Las ofertas se presentan foliadas.

#### Importante

- *Los formularios electrónicos que se encuentran en el SEACE y que los proveedores deben llenar para presentar sus ofertas, tienen carácter de declaración jurada.*
- *En caso la información contenida en los documentos escaneados que conforman la oferta no coincida con lo declarado a través del SEACE, prevalece la información declarada en los documentos escaneados.*
- *No se tomarán en cuenta las ofertas que se presenten en físico a la Entidad.*

### 1.7. PRESENTACIÓN Y APERTURA DE OFERTAS

El participante presentará su oferta de manera electrónica a través del SEACE, desde las 00:01 horas hasta las 23:59 horas del día establecido para el efecto en el cronograma del procedimiento; adjuntando el archivo digitalizado que contenga los documentos que conforman la oferta de acuerdo a lo requerido en las bases.

El participante debe verificar antes de su envío, bajo su responsabilidad, que el archivo pueda ser descargado y su contenido sea legible.

#### Importante

*Los integrantes de un consorcio no pueden presentar ofertas individuales ni conformar más de un consorcio en un procedimiento de selección, o en un determinado ítem cuando se trate de procedimientos de selección según relación de ítems.*

<sup>1</sup> Para mayor información sobre la normativa de firmas y certificados digitales ingresar a: <https://www.indecopi.gob.pe/web/firmas-digitales/firmar-y-certificados-digitales>

En la apertura electrónica de la oferta, el órgano encargado de las contrataciones o el comité de selección, según corresponda, verifica la presentación de lo exigido en la sección específica de las bases de conformidad con el numeral 73.2 del artículo 73 del Reglamento y determina si las ofertas responden a las características y/o requisitos funcionales y condiciones de las Especificaciones Técnicas, detallados en la sección específica de las bases. De no cumplir con lo requerido, la oferta se considera no admitida.

#### **1.8. EVALUACIÓN DE LAS OFERTAS**

La evaluación de las ofertas se realiza conforme a lo establecido en el numeral 74.1 y el literal a) del numeral 74.2 del artículo 74 del Reglamento.

En el supuesto de que dos (2) o más ofertas empaten, la determinación del orden de prelación de las ofertas empatadas se efectúa siguiendo estrictamente el orden establecido en el numeral 91.1 del artículo 91 del Reglamento.

El desempate mediante sorteo se realiza de manera electrónica a través del SEACE.

#### **1.9. CALIFICACIÓN DE OFERTAS**

La calificación de las ofertas se realiza conforme a lo establecido en los numerales 75.1 y 75.2 del artículo 75 del Reglamento.

#### **1.10. SUBSANACIÓN DE LAS OFERTAS**

La subsanación de las ofertas se sujeta a lo establecido en el artículo 60 del Reglamento. El plazo que se otorgue para la subsanación no puede ser inferior a un (1) día hábil.

La solicitud de subsanación se realiza de manera electrónica a través del SEACE y será remitida al correo electrónico consignado por el postor al momento de realizar su inscripción en el RNP, siendo su responsabilidad el permanente seguimiento de las notificaciones a dicho correo. La notificación de la solicitud se entiende efectuada el día de su envío al correo electrónico.

La presentación de las subsanaciones se realiza a través del SEACE. No se tomará en cuenta la subsanación que se presente en físico a la Entidad.

#### **1.11. RECHAZO DE LAS OFERTAS**

Previo al otorgamiento de la buena pro, el órgano encargado de las contrataciones o el comité de selección, según corresponda, revisa las ofertas económicas que cumplen los requisitos de calificación, de conformidad con lo establecido para el rechazo de ofertas, previsto en el artículo 68 del Reglamento, de ser el caso.

De rechazarse alguna de las ofertas calificadas, el órgano encargado de las contrataciones o el comité de selección, según corresponda, revisa el cumplimiento de los requisitos de calificación de los postores que siguen en el orden de prelación, en caso las hubiere.

#### **1.12. OTORGAMIENTO DE LA BUENA PRO**

Definida la oferta ganadora, el órgano encargado de las contrataciones o el comité de selección, según corresponda, otorga la buena pro mediante su publicación en el SEACE, incluyendo el cuadro comparativo y las actas debidamente motivadas de los resultados de la admisión, no admisión, evaluación, calificación, descalificación, rechazo y el otorgamiento de la buena pro.

### 1.13. CONSENTIMIENTO DE LA BUENA PRO

Cuando se hayan presentado dos (2) o más ofertas, el consentimiento de la buena pro se produce a los cinco (5) días hábiles siguientes de la notificación de su otorgamiento, sin que los postores hayan ejercido el derecho de interponer el recurso de apelación.

En caso que se haya presentado una sola oferta, el consentimiento de la buena pro se produce el mismo día de la notificación de su otorgamiento.

El consentimiento del otorgamiento de la buena pro se publica en el SEACE al día hábil siguiente de producido.

#### **Importante**

*Una vez consentido el otorgamiento de la buena pro, el órgano encargado de las contrataciones o el órgano de la Entidad al que se haya asignado tal función realiza la verificación de la oferta presentada por el postor ganador de la buena pro conforme lo establecido en el numeral 64.6 del artículo 64 del Reglamento.*

## CAPÍTULO II SOLUCIÓN DE CONTROVERSIAS DURANTE EL PROCEDIMIENTO DE SELECCIÓN

### 2.1. RECURSO DE APELACIÓN

A través del recurso de apelación se pueden impugnar los actos dictados durante el desarrollo del procedimiento de selección hasta antes del perfeccionamiento del contrato.

El recurso de apelación se presenta ante la Entidad convocante, y es conocido y resuelto por su Titular, cuando el valor estimado sea igual o menor a cincuenta (50) UIT. Cuando el valor estimado sea mayor a dicho monto, el recurso de apelación se presenta ante y es resuelto por el Tribunal de Contrataciones del Estado.

En los procedimientos de selección según relación de ítems, el valor estimado total del procedimiento determina ante quién se presenta el recurso de apelación.

Los actos que declaren la nulidad de oficio, la cancelación del procedimiento de selección y otros actos emitidos por el Titular de la Entidad que afecten la continuidad de este, se impugnan ante el Tribunal de Contrataciones del Estado.

#### Importante

- *Una vez otorgada la buena pro, el órgano encargado de las contrataciones o el comité de selección, según corresponda, está en la obligación de permitir el acceso de los participantes y postores al expediente de contratación, salvo la información calificada como secreta, confidencial o reservada por la normativa de la materia, a más tardar dentro del día siguiente de haberse solicitado por escrito.*

*Luego de otorgada la buena pro no se da a conocer las ofertas cuyos requisitos de calificación no fueron analizados y revisados por el órgano encargado de las contrataciones o el comité de selección, según corresponda.*

- *A efectos de recoger la información de su interés, los postores pueden valerse de distintos medios, tales como: (i) la lectura y/o toma de apuntes, (ii) la captura y almacenamiento de imágenes, e incluso (iii) pueden solicitar copia de la documentación obrante en el expediente, siendo que, en este último caso, la Entidad deberá entregar dicha documentación en el menor tiempo posible, previo pago por tal concepto.*
- *El recurso de apelación se presenta ante la Mesa de Partes del Tribunal o ante las oficinas desconcentradas del OSCE, o en la Unidad de Trámite Documentario de la Entidad, según corresponda.*

### 2.2. PLAZOS DE INTERPOSICIÓN DEL RECURSO DE APELACIÓN

La apelación contra el otorgamiento de la buena pro o contra los actos dictados con anterioridad a ella se interpone dentro de los cinco (5) días hábiles siguientes de haberse notificado el otorgamiento de la buena pro.

La apelación contra los actos dictados con posterioridad al otorgamiento de la buena pro, contra la declaración de nulidad, cancelación y declaratoria de desierto del procedimiento, se interpone dentro de los cinco (5) días hábiles siguientes de haberse tomado conocimiento del acto que se desea impugnar.

### CAPÍTULO III DEL CONTRATO

#### 3.1. PERFECCIONAMIENTO DEL CONTRATO

Los plazos y el procedimiento para perfeccionar el contrato se realiza conforme a lo indicado en el artículo 141 del Reglamento.

El contrato se perfecciona con la suscripción del documento que lo contiene, salvo en los contratos cuyo monto del valor estimado no supere los doscientos mil Soles (S/ 200,000.00), en los que se puede perfeccionar con la recepción de la orden de compra, conforme a lo previsto en la sección específica de las bases.

En el caso de procedimientos de selección por relación de ítems, se puede perfeccionar el contrato con la suscripción del documento o con la recepción de una orden de compra, cuando el valor estimado del ítem corresponda al parámetro establecido en el párrafo anterior.

##### Importante

*El órgano encargado de las contrataciones o el comité de selección, según corresponda, debe consignar en la sección específica de las bases la forma en que se perfeccionará el contrato, sea con la suscripción del contrato o la recepción de la orden de compra. En caso la Entidad perfeccione el contrato con la recepción de la orden de compra no debe incluir la proforma del contrato establecida en el Capítulo V de la sección específica de las bases.*

Para perfeccionar el contrato, el postor ganador de la buena pro debe presentar los documentos señalados en el artículo 139 del Reglamento y los previstos en la sección específica de las bases.

#### 3.2. GARANTÍAS

Las garantías que deben otorgar los postores y/o contratistas, según corresponda, son las de fiel cumplimiento del contrato y por los adelantos.

##### 3.2.1. GARANTÍA DE FIEL CUMPLIMIENTO

Como requisito indispensable para perfeccionar el contrato, el postor ganador debe entregar a la Entidad la garantía de fiel cumplimiento del mismo por una suma equivalente al diez por ciento (10%) del monto del contrato original. Esta se mantiene vigente hasta la conformidad de la recepción de la prestación a cargo del contratista.

##### 3.2.2. GARANTÍA DE FIEL CUMPLIMIENTO POR PRESTACIONES ACCESORIAS

En las contrataciones que conllevan la ejecución de prestaciones accesorias, tales como mantenimiento, reparación o actividades afines, se otorga una garantía adicional por una suma equivalente al diez por ciento (10%) del monto del contrato de la prestación accesorio, la misma que debe ser renovada periódicamente hasta el cumplimiento total de las obligaciones garantizadas.

#### Importante

*En los contratos cuyos montos sean iguales o menores a doscientos mil Soles (S/ 200,000.00), no corresponde presentar garantía de fiel cumplimiento de contrato ni garantía de fiel cumplimiento por prestaciones accesorias. Dicha excepción también aplica a los contratos derivados de procedimientos de selección por relación de ítems, cuando el monto del ítem adjudicado o la sumatoria de los montos de los ítems adjudicados no superen el monto señalado anteriormente, conforme a lo dispuesto en el literal a) del artículo 152 del Reglamento.*

### 3.2.3. GARANTÍA POR ADELANTO

En caso se haya previsto en la sección específica de las bases la entrega de adelantos, el contratista debe presentar una garantía emitida por idéntico monto conforme a lo estipulado en el artículo 153 del Reglamento.

### 3.3. REQUISITOS DE LAS GARANTÍAS

Las garantías que se presenten deben ser incondicionales, solidarias, irrevocables y de realización automática en el país, al solo requerimiento de la Entidad. Asimismo, deben ser emitidas por empresas que se encuentren bajo la supervisión directa de la Superintendencia de Banca, Seguros y Administradoras Privadas de Fondos de Pensiones y que cuenten con clasificación de riesgo B o superior. Asimismo, deben estar autorizadas para emitir garantías; o estar consideradas en la última lista de bancos extranjeros de primera categoría que periódicamente publica el Banco Central de Reserva del Perú.

#### Importante

*Corresponde a la Entidad verificar que las garantías presentadas por el postor ganador de la buena pro y/o contratista cumplan con los requisitos y condiciones necesarios para su aceptación y eventual ejecución, sin perjuicio de la determinación de las responsabilidades funcionales que correspondan.*

#### Advertencia

*Los funcionarios de las Entidades no deben aceptar garantías emitidas bajo condiciones distintas a las establecidas en el presente numeral, debiendo tener en cuenta lo siguiente:*

- 1. La clasificadora de riesgo que asigna la clasificación a la empresa que emite la garantía debe encontrarse listada en el portal web de la SBS (<http://www.sbs.gob.pe/sistema-financiero/clasificadoras-de-riesgo>).*
- 2. Se debe identificar en la página web de la clasificadora de riesgo respectiva, cuál es la clasificación vigente de la empresa que emite la garantía, considerando la vigencia a la fecha de emisión de la garantía.*
- 3. Para fines de lo establecido en el artículo 148 del Reglamento, la clasificación de riesgo B, incluye las clasificaciones B+ y B.*
- 4. Si la empresa que otorga la garantía cuenta con más de una clasificación de riesgo emitida por distintas empresas listadas en el portal web de la SBS, bastará que en una de ellas cumpla con la clasificación mínima establecida en el Reglamento.*

*En caso exista alguna duda sobre la clasificación de riesgo asignada a la empresa emisora de la garantía, se deberá consultar a la clasificadora de riesgos respectiva.*

*De otro lado, además de cumplir con el requisito referido a la clasificación de riesgo, a efectos de verificar si la empresa emisora se encuentra autorizada por la SBS para emitir garantías, debe revisarse el portal web de dicha Entidad (<http://www.sbs.gob.pe/sistema-financiero/relacion-de-empresas-que-se-encuentran-autorizadas-a-emitar-cartas-fianza>).*



#### **Advertencia**

*Los funcionarios competentes deben verificar la autenticidad de la garantía a través de los mecanismos establecidos (consulta web, teléfono u otros) por la empresa emisora.*

### **3.4. EJECUCIÓN DE GARANTÍAS**

La Entidad puede solicitar la ejecución de las garantías conforme a los supuestos contemplados en el artículo 155 del Reglamento.

### **3.5. ADELANTOS**

La Entidad puede entregar adelantos directos al contratista, los que en ningún caso exceden en conjunto del treinta por ciento (30%) del monto del contrato original, siempre que ello haya sido previsto en la sección específica de las bases.

### **3.6. PENALIDADES**

#### **3.6.1. PENALIDAD POR MORA EN LA EJECUCIÓN DE LA PRESTACIÓN**

En caso de retraso injustificado del contratista en la ejecución de las prestaciones objeto del contrato, la Entidad le aplica automáticamente una penalidad por mora por cada día de atraso, de conformidad con el artículo 162 del Reglamento.

#### **3.6.2. OTRAS PENALIDADES**

La Entidad puede establecer penalidades distintas a la mencionada en el numeral precedente, según lo previsto en el artículo 163 del Reglamento y lo indicado en la sección específica de las bases.

Estos dos tipos de penalidades se calculan en forma independiente y pueden alcanzar cada una un monto máximo equivalente al diez por ciento (10%) del monto del contrato vigente, o de ser el caso, del ítem que debió ejecutarse.

### **3.7. INCUMPLIMIENTO DEL CONTRATO**

Las causales para la resolución del contrato, serán aplicadas de conformidad con el artículo 36 de la Ley y 164 del Reglamento.

### **3.8. PAGOS**

El pago se realiza después de ejecutada la respectiva prestación, pudiendo contemplarse pagos a cuenta, según la forma establecida en la sección específica de las bases o en el contrato.

La Entidad paga las contraprestaciones pactadas a favor del contratista dentro de los diez (10) días calendario siguientes de otorgada la conformidad de los bienes, siempre que se verifiquen las condiciones establecidas en el contrato para ello, bajo responsabilidad del funcionario competente.

La conformidad se emite en un plazo máximo de siete (7) días de producida la recepción salvo que se requiera efectuar pruebas que permitan verificar el cumplimiento de la obligación, en cuyo caso la conformidad se emite en un plazo máximo de quince (15) días, bajo responsabilidad del funcionario que debe emitir la conformidad.

En el caso que se haya suscrito contrato con un consorcio, el pago se realizará de acuerdo a lo que se indique en el contrato de consorcio.

**Advertencia**

*En caso de retraso en los pagos a cuenta o pago final por parte de la Entidad, salvo que se deba a caso fortuito o fuerza mayor, esta reconoce al contratista los intereses legales correspondientes, de conformidad con el artículo 39 de la Ley y 171 del Reglamento, debiendo repetir contra los responsables de la demora injustificada.*

**3.9. DISPOSICIONES FINALES**

Todos los demás aspectos del presente procedimiento no contemplados en las bases se regirán supletoriamente por la Ley y su Reglamento, así como por las disposiciones legales vigentes.

## **SECCIÓN ESPECÍFICA**

### **CONDICIONES ESPECIALES DEL PROCEDIMIENTO DE SELECCIÓN**

(EN ESTA SECCIÓN LA ENTIDAD DEBERÁ COMPLETAR LA INFORMACIÓN EXIGIDA, DE ACUERDO A LAS INSTRUCCIONES INDICADAS)

## CAPÍTULO I GENERALIDADES

### 1.1. ENTIDAD CONVOCANTE

Nombre : Corporacion Financiera de Desarrollo S. A  
RUC N° : 20100116392  
Domicilio legal : Augusto Tamayo N° 160 San Isidro  
Teléfono: : 615-4000  
Correo electrónico: : ccardenas@cofide.com.pe

### 1.2. OBJETO DE LA CONVOCATORIA

El presente procedimiento de selección tiene por objeto la contratación de Adquisicion de Alfombra Modular para las Oficinas del Piso 6 de la Corporacion Cofide.

### 1.3. EXPEDIENTE DE CONTRATACIÓN

El expediente de contratación fue aprobado mediante Acta de Aprobación del Expediente N° 042A-2024-GGHA el 30 de setiembre del 2024

### 1.4. FUENTE DE FINANCIAMIENTO

Recursos Diretamente Recaudados

### 1.5. SISTEMA DE CONTRATACIÓN

El presente procedimiento se rige por el sistema de **SUMA ALZADA**, de acuerdo con lo establecido en el expediente de contratación respectivo.

### 1.6. MODALIDAD DE EJECUCIÓN

LLAVE EN MANO

### 1.7. DISTRIBUCIÓN DE LA BUENA PRO

No Aplica

### 1.8. ALCANCES DEL REQUERIMIENTO

El alcance de la prestación está definido en el Capítulo III de la presente sección de las bases.

### 1.9. PLAZO DE ENTREGA

El plazo de entrega y reemplazo de alfombra será hasta noventa (90) días calendarios (correspondiente con el ítem 1 y 2 de la prestación principal).

El plazo para el mantenimiento será de doce (12) meses (ítem 4 de la prestación accesoria). en concordancia con lo establecido en el expediente de contratación.

### 1.10. COSTO DE REPRODUCCIÓN Y ENTREGA DE BASES

Los participantes registrados tienen el derecho de recabar un ejemplar de las bases, para cuyo efecto deben cancelar el importe de S/ 3.00 (Tres con 00/100 Soles) a nuestra cuenta corriente N° 193-0245964-0-83, código CCI N° 002 193 0002 4596 4083 11, del Banco de Crédito del Perú (BCP), luego acercarse al Departamento de Compras de COFIDE a recoger las bases, previa presentación del voucher de depósito.

### 1.11. BASE LEGAL

- Texto Único Ordenado de la Ley N° 30225, Ley de Contrataciones del Estado aprobado mediante Decreto Supremo N° 082-2019-EF.
- Reglamento de la Ley N° 30225, Ley de Contrataciones del Estado aprobado por el Decreto Supremo N° 344-2018-EF.
- Ley N° 31953 - Ley de Presupuesto del Sector Público para el Año Fiscal 2024.
- Ley N° 31954 - Ley de Equilibrio Financiero del Presupuesto del Sector Público del Año Fiscal 2024
- Ley N° 31955, Ley de Endeudamiento del sector público para el año fiscal 2024.
- Directiva N° 004-2019-OSCE/CD, mediante el cual se indica las disposiciones sobre el contenido del Resumen Ejecutivo del Estudio de Mercado.
- Ley N° 31955, Ley de Endeudamiento del sector público para el año fiscal 2024.
- Ley N° 28411, Ley General del Sistema Nacional de Presupuesto, sus modificatorias y normas complementarias
- Ley 27444, Ley del Procedimiento Administrativo General y sus modificatorias.
- Ley N° 27806, Ley de Transparencia y de Acceso a la Información Pública.
- Decreto Supremo N° 004-2019-JUS, TUO de la Ley N° 27444 – Ley del Procedimiento Administrativo General.
- Resolución N° D000112-2022-OSCE-PRE, Modifica la directiva N° 001-20219-OSCE/CD Bases Solicitud de Expresión de Intereses estándar para los Procedimientos de Selección a Convocar en el Marco de la Ley 30225.
- Directivas vigentes aprobadas por el OSCE

Las referidas normas incluyen sus respectivas modificaciones, de ser el caso.

## CAPÍTULO II DEL PROCEDIMIENTO DE SELECCIÓN

### 2.1. CALENDARIO DEL PROCEDIMIENTO DE SELECCIÓN

Según el cronograma de la ficha de selección de la convocatoria publicada en el SEACE.

#### Importante

*De conformidad con la vigesimosegunda Disposición Complementaria Final del Reglamento, en caso la Entidad (Ministerios y sus organismos públicos, programas o proyectos adscritos) haya difundido el requerimiento a través del SEACE siguiendo el procedimiento establecido en dicha disposición, no procede formular consultas u observaciones al requerimiento.*

### 2.2. CONTENIDO DE LAS OFERTAS

La oferta contendrá, además de un índice de documentos<sup>2</sup>, la siguiente documentación:

#### 2.2.1. Documentación de presentación obligatoria

##### 2.2.1.1. Documentos para la admisión de la oferta

- Declaración jurada de datos del postor. (**Anexo N° 1**)
- Documento que acredite la representación de quien suscribe la oferta.

En caso de persona jurídica, copia del certificado de vigencia de poder del representante legal, apoderado o mandatario designado para tal efecto.

En caso de persona natural, copia del documento nacional de identidad o documento análogo, o del certificado de vigencia de poder otorgado por persona natural, del apoderado o mandatario, según corresponda.

En el caso de consorcios, este documento debe ser presentado por cada uno de los integrantes del consorcio que suscriba la promesa de consorcio, según corresponda.

#### Advertencia

*De acuerdo con el artículo 4 del Decreto Legislativo N° 1246, las Entidades están prohibidas de exigir a los administrados o usuarios la información que puedan obtener directamente mediante la interoperabilidad a que se refieren los artículos 2 y 3 de dicho Decreto Legislativo. En esa medida, si la Entidad es usuaria de la Plataforma de Interoperabilidad del Estado – PIDE<sup>3</sup> y siempre que el servicio web se encuentre activo en el Catálogo de Servicios de dicha plataforma, no corresponderá exigir el certificado de vigencia de poder y/o documento nacional de identidad.*

- Declaración jurada de acuerdo con el literal b) del artículo 52 del Reglamento. (**Anexo N° 2**)
- Declaración jurada de cumplimiento de las Especificaciones Técnicas contenidas en el numeral 3.1 del Capítulo III de la presente sección. (**Anexo N° 3**)
- Declaración jurada de plazo de entrega. (**Anexo N° 4**)<sup>4</sup>

<sup>2</sup> La omisión del índice no determina la no admisión de la oferta.

<sup>3</sup> Para mayor información de las Entidades usuarias y del Catálogo de Servicios de la Plataforma de Interoperabilidad del Estado – PIDE ingresar al siguiente enlace <https://www.gobiernodigital.gob.pe/interoperabilidad/>

<sup>4</sup> En caso de considerar como factor de evaluación la mejora del plazo de entrega, el plazo ofertado en dicho anexo servirá también para acreditar este factor.

- f) Promesa de consorcio con firmas legalizadas, de ser el caso, en la que se consigne los integrantes, el representante común, el domicilio común y las obligaciones a las que se compromete cada uno de los integrantes del consorcio así como el porcentaje equivalente a dichas obligaciones. (**Anexo N° 5**)
- g) El precio de la oferta en SOLES Adjuntar obligatoriamente el **Anexo N° 6**.

El precio total de la oferta y los subtotales que lo componen son expresados con dos (2) decimales. Los precios unitarios pueden ser expresados con más de dos (2) decimales.

#### Importante

*El órgano encargado de las contrataciones o el comité de selección según corresponda, verifica la presentación de los documentos requeridos. De no cumplir con lo requerido, la oferta se considera no admitida.*

#### 2.2.1.2. Documentos para acreditar los requisitos de calificación

Incorporar en la oferta los documentos que acreditan los “**Requisitos de Calificación**” que se detallan en el numeral 3.2 del Capítulo III de la presente sección de las bases.

#### 2.2.2. Documentación de presentación facultativa:

- a) En el caso de microempresas y pequeñas empresas integradas por personas con discapacidad, o en el caso de consorcios conformados en su totalidad por estas empresas, deben presentar la constancia o certificado con el cual acredite su inscripción en el Registro de Empresas Promocionales para Personas con Discapacidad<sup>5</sup>.
- b) Solicitud de bonificación del cinco por ciento (5%) por tener la condición de micro y pequeña empresa (**Anexo N° 10**).

#### Advertencia

*El órgano encargado de las contrataciones o el comité de selección, según corresponda, no podrá exigir al postor la presentación de documentos que no hayan sido indicados en los acápite “Documentos para la admisión de la oferta”, “Requisitos de calificación” y “Factores de evaluación”.*

### 2.3. PRESENTACIÓN DEL RECURSO DE APELACIÓN

“El recurso de apelación se presenta ante la Unidad de Trámite Documentario de la Entidad.

En caso el participante o postor opte por presentar recurso de apelación y por otorgar la garantía mediante depósito en cuenta bancaria, se debe realizar el abono en:

*N ° de Cuenta* : Cta. Cte. N° 193-0245964-0-83

*Banco* : Banco de Crédito del Peru

*N° CCI<sup>6</sup>* : 002 193 0002 4596 4083 11

<sup>5</sup> Dicho documento se tendrá en consideración en caso de empate, conforme a lo previsto en el artículo 91 del Reglamento.

<sup>6</sup> En caso de transferencia interbancaria.

## 2.4. REQUISITOS PARA PERFECCIONAR EL CONTRATO

El postor ganador de la buena pro debe presentar los siguientes documentos para perfeccionar el contrato:

- a) Garantía de fiel cumplimiento del contrato
- b) Garantía de fiel cumplimiento por prestaciones accesorias, de ser el caso.
- c) Contrato de consorcio con firmas legalizadas ante Notario de cada uno de los integrantes, de ser el caso.
- d) Código de cuenta interbancaria (CCI) o, en el caso de proveedores no domiciliados, el número de su cuenta bancaria y la entidad bancaria en el exterior.
- e) Copia de la vigencia del poder del representante legal de la empresa que acredite que cuenta con facultades para perfeccionar el contrato, cuando corresponda.
- f) Copia de DNI del postor en caso de persona natural, o de su representante legal en caso de persona jurídica.

### Advertencia

*De acuerdo con el artículo 4 del Decreto Legislativo N° 1246, las Entidades están prohibidas de exigir a los administrados o usuarios la información que puedan obtener directamente mediante la interoperabilidad a que se refieren los artículos 2 y 3 de dicho Decreto Legislativo. En esa medida, si la Entidad es usuaria de la Plataforma de Interoperabilidad del Estado – PIDE<sup>7</sup> y siempre que el servicio web se encuentre activo en el Catálogo de Servicios de dicha plataforma, no corresponderá exigir los documentos previstos en los literales e) y f).*

- g) Domicilio para efectos de la notificación durante la ejecución del contrato.
- h) Autorización de notificación de la decisión de la Entidad sobre la solicitud de ampliación de plazo mediante medios electrónicos de comunicación<sup>8</sup> (**Anexo N° 11**).
- i) Detalle de los precios unitarios del precio ofertado<sup>9</sup>.
- j) Declaración jurada solicitada por COFIDE (Anexo COFIDE 1)
- k) Declaración jurada del representante legal (Anexo COFIDE 2).
- l) acreditacion del supervisor ( cv actualizado y documentado, certificados de trabajo y la diploma que le otorga el grado academico o certificado.

## 2.5. PERFECCIONAMIENTO DEL CONTRATO

El contrato se perfecciona con la suscripción del documento que lo contiene. Para dicho efecto el postor ganador de la buena pro, dentro del plazo previsto en el artículo 141 del Reglamento, debe presentar la documentación requerida en COFIDE SITO EN CALLE Augusto Tamayo N° 160, San Isidro. O en la mesa de Partes Virtual de Cofide, a través del siguiente enlace <https://facilita.gob.pe/t/4897>.

## 2.6. FORMA DE PAGO

Se realizará en tres (03) pagos a los 10 días calendarios de otorgada la conformidad por parte del Dpto. de Servicios Generales, de acuerdo al siguiente cuadro:

N° PAGO	ITEM	ENTREGA	%	FORMA DE PAGO
PRESTACION PRINCIPAL				
1	1	Suministro e instalación de alfombra.	100%	De acuerdo a la oferta correspondiente a la prestación

<sup>7</sup> Para mayor información de las Entidades usuarias y del Catálogo de Servicios de la Plataforma de Interoperabilidad del Estado – PIDE ingresar al siguiente enlace <https://www.gobiernodigital.gob.pe/interoperabilidad/>

<sup>8</sup> En tanto se implemente la funcionalidad en el SEACE, de conformidad con la Primera Disposición Complementaria Transitoria del Decreto Supremo N° 234-2022-EF.

<sup>9</sup> Incluir solo en caso de la contratación bajo el sistema a suma alzada.



		<i>*Según numeral 7.1</i>		principal del postor ganador de la buena pro.
	2	Entregable N° 2 <i>*Según numeral 13.2</i>		
PRESTACION ACCESORIA				
2	3	Mantenimiento #1 de alfombra <i>*Según numeral 7.2</i>	50%	De acuerdo a la oferta correspondiente a la prestación accesoria del postor ganador de la buena pro.
	4	Entregable N° 3 <i>*Según numeral 13.3</i>		
3	5	Mantenimiento #2 de alfombra <i>*Según numeral 7.2</i>	50%	
	6	Entregable N° 3 <i>*Según numeral 13.3</i>		

Para efectos del pago de las contraprestaciones ejecutadas por el contratista, la Entidad debe contar con la siguiente documentación:

- 1) Conformidad del Dpto de Servicios Generales, por la prestación efectuada.
- 2) De los entregables, precisados en los **numeral 13**. Que deben contar con conformidad de Dpto. de Servicios Generales para que proceda la facturación.
- 3) De la factura respectiva, solamente enviando a la plataforma web: <https://facilita.gob.pe/t/4897>

### CAPÍTULO III REQUERIMIENTO

#### 3.1. ESPECIFICACIONES TÉCNICAS

##### OBJETO

Realizar la adquisición de alfombra modular para las oficinas del piso 6 de la corporación COFIDE.

##### ANTECEDENTE

Las oficinas en piso 6 cuentan con alfombrado tipo rollo y de diferente gramaje por zonas, el cual fue instalado desde hace más de 8 años, actualmente se encuentra en estado de deterioro importante debido a su propio uso, lo cual es parte de observaciones en materia de Seguridad y Salud en el Trabajo ya que representa un riesgo en el tránsito de todos los colaboradores y visitantes.

##### FINALIDAD PÚBLICA

Contribuir y mantener la seguridad en el tránsito y bienestar en las oficinas de COFIDE, por ende, se requiere realizar la renovación y mejora del tipo alfombrado actual, para prevenir riesgos de caídas, tropezones, mantener aislamiento acústico en tránsito, y gestionar un rentable y ágil mantenimiento cuando se requiera en oficinas de COFIDE.

##### PROCESO DE ESTANDARIZACION

No aplica.

##### NUMERO MAXIMO DE CONSORCIADOS

Se aceptará un número máximo de 3 consorciados.

El integrante de consorcio que acredite mayor experiencia acreditará mínimo el 80% de participación.

##### PERFIL DEL CONTRATISTA

Los servicios requeridos tienen que ser ejecutados por profesionales y/o especialistas en comercio, instalación, mantenimiento, y proyectos para sistemas de diversos tipos de cortinas, y alfombras de procedencia nacional e importados, para oficinas e instalaciones del sector empresarial público y/o privado.

La empresa postora, deberá contar con personal técnico y profesional idóneo, en cantidad y de nivel suficiente, de manera que garantice la efectiva prestación de la adquisición e instalación encomendada por COFIDE, contando con los medios, infraestructura, insumos y herramientas necesarios para tal fin.

##### DESCRIPCIÓN DEL BIEN

El bien comprenderá prestación principal y prestación accesorio, se detalla a continuación:

##### **Prestación Principal** **Especificaciones técnicas**

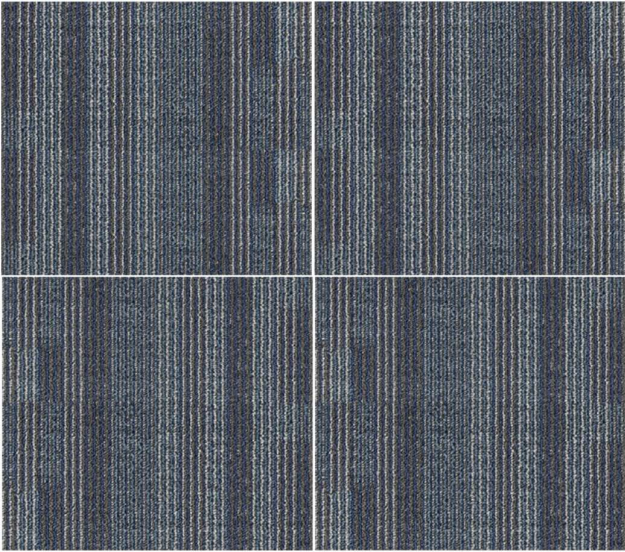
N°	CÓDIGO SAP	DESCRIPCIÓN DEL MATERIAL	UNIDAD DE MEDIDA	TOTAL
1	50061151	<p>Alfombra tipo baldosa o modular con tramas para oficinas.</p> <ul style="list-style-type: none"><li>• Tipo: Baldosa o modular</li><li>• Tipo: Graficada (ver imágenes del diseño)</li><li>• Medida modular: 0.61 metros x 0.61 metros (+- 2 cm.)</li><li>• Fibra: 100% Nylon ColorStrand</li><li>• Peso: desde 20 hasta 21 oz / m2</li><li>• Base o backing: ultraset</li><li>• Antiestática</li><li>• Aislamiento acústico</li><li>• Resistencia de clase de fuego: ignífugo Cfl-s1 u otra equivalente.</li><li>• Garantía de fábrica: desde 5 años hasta 10 años (solidés de color y resistencia)</li><li>• Anti Alérgica, y base resistente a la humedad.</li><li>• Vida útil: 10 años</li></ul> <p><b>Nota:</b> El diseño y color de la alfombra debe ser similar o igual a la instalada sala co-working del piso 3, para mantener uniformidad.</p> <p><u>Imagen de colores y trama:</u></p>  <p><u>Presentación bloque armado (04 baldosas en oficina):</u></p>	M2	440

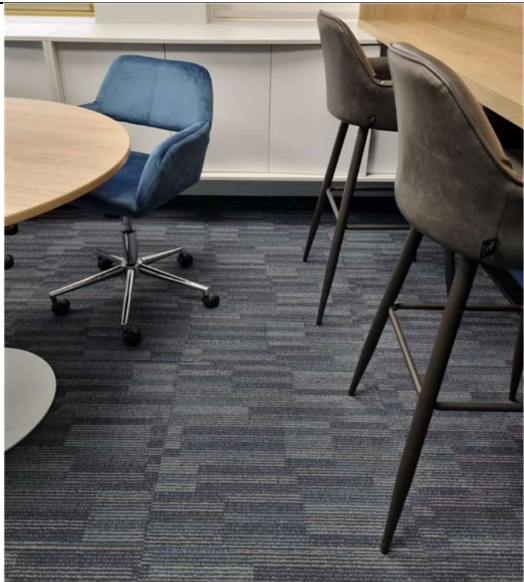
			
2	Zócalo en material aluminio, color negro, altura: de 8 cm. hasta 10 cm.	ML	190
3	Perfil plano de jebe (tapajunta estándar) para entrada de puertas, ancho: 3.5 cm aprox. Color a coordinar con el área usuaria.	ML	6
4	Pegamento de alfombra para instalación de alfombras modulares, balde x 5 galones, fuerte adhesión, 100% copoliremo acrílico, tipo uso: interiores, viscosidad: 60,000-80,000 cps	BALDE	04

**Servicio incluye reemplazo de alfombra lo cual considera lo siguiente como mínimo:**

Movilización de equipo, maquinaria, personal.  
 Instalación obras provisionales (cerramientos, puntos de energía, señalización).  
 Limpieza permanente en obra.  
 Desinstalación de alfombra y zócalos existentes en piso. Incluye el retiro, acarreo y transporte para el desecho de alfombra antigua y otros desechos derivados.  
 Desmontaje y/o movimiento de muebles existentes, previa coordinación con Dpto de Servicios Generales. Será responsabilidad de contratista asegurarse de identificar y/o rotular la ubicación de cada mobiliario. El contratista no realizará movimiento de equipos y accesorios de cómputo.  
 Limpieza, aspirado de pisos e incluso resane de zonas porosas en piso.  
 Limpieza de piso con remanente de brea, de ser el caso.  
 Instalación de alfombra modular. Coordinará previamente con Dpto de Servicios Generales la ubicación del inicio y orientación de las alfombras de acuerdo a diseño.  
 Instalación de zócalo de aluminio negro, y de perfiles de jebe (tapajuntas).  
 Reacomodo y/o movimiento de muebles a su respectivo lugar.

**NOTA:**

1. Las partes acordarán la fecha para contabilizar el plazo mediante la firma del Acta de Inicio, formato en **Anexo N° A**.
2. El **horario disponible** para realizar el reemplazo de alfombra será de lunes a viernes a partir de las 7:00 pm hasta las 5:00 am del siguiente día; y sábados, domingos y feriados todo el día hasta las 5:00 am del siguiente día hábil.

3. En **Anexo N° C** se brinda plano de arquitectura en PDF del piso 6.
4. El movimiento de los equipos y accesorios de cómputo incluso las impresoras están a cargo del Dpto. de TI a través del Dpto. de Servicios Generales.
5. No se requiere el movimiento de mamparas.

#### **Equipo y herramientas para la instalación**

El postor ganador deberá asignar los equipos e insumos necesarios para la atención del mismo, tales deberán cumplir las especificaciones técnicas para la marca indicada del equipo. COFIDE no suministrará ningún insumo, repuesto, accesorio, equipo de seguridad, plástico para protección de ambientes, herramientas, ni cualquier otro elemento necesario para la ejecución de lo solicitado.

#### **Otros**

El orden, limpieza y eliminación del material excedente y reemplazado, desmonte o residuos; generados por la ejecución de lo solicitado son asumidos por el CONTRATISTA; debiendo entregar la instalación intervenida en perfectas condiciones.

Para ejecutar el reemplazo de alfombra, el contratista deberá presentar previamente al Dpto de Servicios Generales el Seguro Complementario de Trabajo de Riesgo (**SCTR pensión y salud**) vigente y **red de clínicas afiliadas**, del personal asignado a trabajos, en conjunto con **documentación de SST indicado en el numeral 13.1.**

El plazo total de entrega de alfombra e instalación será 90 días calendarios, contabilizado desde la fecha pactada por ambas partes en el Acta de Inicio (formato en **Anexo N° A**).

El postor ganador deberá enviar el Acta de Inicio firmada, previa coordinación con la entidad, en un plazo de 05 días calendarios desde el siguiente día hábil de suscrito el contrato.

#### **Perfil del personal a cargo**

La empresa deberá contar como mínimo con el siguiente personal, cabe mencionar que este detalle no limita a la empresa postora a colocar mayor cantidad o calidad de personal, de acuerdo a la eficiencia para el cumplimiento de lo solicitado:

<b>Cargo y Rol</b>	<b>Requerimiento mínimo</b>
<b>Cargo: Supervisor (01)</b>  <b>Roles:</b> <ul style="list-style-type: none"><li>- Supervisar la ejecución de actividades del personal técnico a su cargo, y de acuerdo a lo contemplado en los <b>numerales 7.1.2 al 7.1.4, de la prestación principal y 7.2. de la prestación accesoria.</b></li><li>- Asegurar el cumplimiento de la normativa en materia de SST del equipo técnico a su cargo, como mínimo conforme con el <b>numeral 12.5 Condiciones de Seguridad y Salud en el Trabajo.</b></li><li>- Asegurar el cumplimiento de la calidad y la disponibilidad de los recursos.</li><li>- Coordinar a nivel operativo y administrativo con COFIDE, contando con los medios para solucionar cualquier inconveniente.</li></ul>	<b>Años de Experiencia:</b> Como mínimo 03 años de experiencia en el cargo como supervisor o jefe o gestor de servicios y/o líder en proyectos de instalación y/o mantenimiento de alfombras para oficinas y/o habilitación de oficinas; tanto del sector empresarial público y/o privado.  <b>Formación profesional:</b> Egresado como: Arquitecto, o Ing. Civil, o Ing. Industrial, o Diseñador de interior o interiores, o Arquitecto de interiores.

**NOTA:**

1. La acreditación de experiencia será con CV actualizado y documentado, certificados de trabajos, y la formación profesional y/o de especialización con el diploma que le otorga el grado académico o certificado; para la adjudicación de la compra.
2. Los grados y títulos emitidos en el extranjero deben contar con la inscripción en SUNEDU.
3. El personal propuesto por el CONTRATISTA solo podrá ser reemplazado con la aprobación de COFIDE, debiendo notificar por correo electrónico con siete (07) días hábiles de anticipación al ingreso del reemplazo y adjuntando el expediente del candidato, quien deberá cumplir como con lo mismo que el personal requerido en los términos de referencia.
4. COFIDE se reserva el derecho, de solicitar el cambio de los especialistas encargados de la prestación de los servicios o compras contratadas, si a su criterio, no cumplen con el desempeño adecuado de sus roles indicados sobre los **numerales 7.1.5 y el 12.5 del cap. III Requerimiento**. Para el reemplazo, EL CONTRATISTA deberá presentar la documentación del candidato para su aprobación por parte de COFIDE, en un plazo no mayor de diez (10) días calendarios, contabilizado desde el siguiente día hábil de la realizada la solicitud por COFIDE.
5. El personal con cargo "Supervisor" deberá estar presente obligatoriamente antes, durante y al término de los servicios y/o trabajos de la prestación principal y accesoría, contemplados en los **numerales 7.1.2 al 7.1.4 y el 7.2 del cap. III Requerimiento**.

#### **Prestación accesoría**

##### **Servicio de mantenimiento**

Incluye servicio de dos (02) mantenimientos. El primer servicio será posterior a los 06 meses de instalada la alfombra lo cual se contabiliza desde la fecha de recepción mediante Acta de Entrega (formato en **Anexo N° B**), y el segundo servicio será a los 06 meses del primer mantenimiento, contabilizado desde la fecha de Acta de Entrega o Ejecución.

**Técnica a aplicar en el lavado/desinfección.** El método o técnica a utilizar será Inyección, Succión y vaporización; en el lavado se utiliza agua caliente donde este tipo de lavado nos permite extraer, eliminación y desinfección total de la alfombra a nivel externo e interno. Eliminando manchas, mal olor y bacterias quedando 99% eliminación de bacterias.

El **lavado de alfombra y desinfección**, comprenderá como mínimo las siguientes actividades:

#### **ANTES**

1. Evacuar personas de los ambientes, así como también verificar parada de actividades en las oficinas, apagado de equipos u otros.
2. Asegurar en los ambientes no se encuentren bienes u objetos en el suelo, enchufes, cables entre otros que pudieran dañarse o generar corto circuitos durante el proceso de lavado y desinfección.
3. Verificar el área de trabajo. Colocación de señaléticas.
4. Movimiento de mobiliarios (en el mismo sitio/piso) antes del lavado de alfombra. (El movimiento de los equipos de cómputo incluso impresora está a cargo del Dpto. de TI en coordinación con el Dpto. de Servicios Generales, en el caso sea necesario). No aplica escritorios ni separadores.
5. Identificación de cada silla (espaldar) con su respectivo escritorio (tablero), para evitar se entreveren.
6. Enrollar cortinas para impedir el contacto con el piso.

#### **DURANTE**

1. Limpieza y/o aspirado de alfombra utilizando la máquina con un filtro HEPA
2. Extracción de contaminantes



3. Esterilización de alérgenos
4. Eliminación de manchas y fluidos
5. Extracción de contaminantes
6. Eliminación de ácaros y bacterias en alfombras
7. Acabado en semi seco y aroma agradable.
8. Eliminación de malos olores (vómitos, orín, sudor, etc.).

#### **DESPUES**

1. Movimiento de mobiliarios (en el mismo sitio/piso) después del lavado de alfombra. (El movimiento de los equipos de cómputo incluso impresora está a cargo del Dpto. de TI en coordinación con el Dpto. de Servicios Generales, en el caso sea necesario). No aplica escritorios ni separadores.
2. Limpiar y dejar el área de trabajo limpio y en su respectivo orden.

**Materiales e insumos.** El servicio de desinfección consta de un proceso de aplicación de insumos que deberán ser biodegradables y ecoamigables, con su respectiva acreditación (presentación de ficha técnica), y que para el cumplimiento del servicio solicitado el postor deberá calcular las cantidades adecuadas de los siguientes:

1. Shampoo
2. Desmanchadores
3. Desodorizantes
4. Antiácaros o acaricida (para diluir en agua) para aplicar por pulverizado.
5. Perfumantes

El postor deberá tomar en cuenta lo establecido en NTP 409 (y modificatorias), para el **control de la concentración de ácaros** en alfombras, los siguientes parámetros en el cuadro:

Concentración fl/g de polvo	Nivel de riesgo
<2	Bajo
2-10	Significativo
>10	Alto

Tabla 3: Nivel de riesgo según NTP 409



**Equipamiento.** El postor deberá calcular la cantidad adecuada de máquinas necesarias para realizar el servicio de lavado y desinfección de las alfombras, se consideran como mínimo los siguientes tipos de equipos (imágenes referenciales en Anexo N° D del presente documento):

1. Máquina industrial tipo fregadora (lava alfombra)
2. Máquina de inyección y succión -vapor.
3. Máquina aspiradora de doble, con el uso del filtro HEPA
4. Máquina vaporizador
5. Máquina secadora tipo caracol

6. Otros: extensiones vulcanizadas, señalización, cubetas, etc.

El plazo para efectuar cada servicio de mantenimiento de alfombra será hasta treinta (30) días calendarios desde fecha acordada con cliente.

El **horario disponible** para realizar el mantenimiento de alfombra será a partir de las 7:00 pm hasta las 5:00 am del siguiente día hábil de lunes a viernes; sábados, domingos y feriados desde las 7:00 am hasta las 4:00 pm; previa confirmación de COFIDE. Evitar programar servicio ultima y primera semana del mes, considerando cierre contable.

#### **Equipamiento y herramientas**

El postor ganador deberá asignar los equipos e insumos necesarios para la atención del mismo, tales deberán cumplir las especificaciones técnicas para la marca indicada del equipo. COFIDE no suministrará ningún insumo, repuesto, accesorio, equipo de seguridad, plástico para protección de ambientes, herramientas, ni cualquier otro elemento necesario para la ejecución de lo solicitado.

#### **Otros**

El orden, limpieza y eliminación del material excedente, desmonte o residuos; generados por la ejecución de lo solicitado son asumidos por el CONTRATISTA; debiendo entregar la instalación intervenida en perfectas condiciones.

Para ejecutar el reemplazo de alfombra, el contratista deberá presentar previamente al Dpto de Servicios Generales el Seguro Complementario de Trabajo de Riesgo (**SCTR pensión y salud**) vigente y **red de clínicas afiliadas**, del personal asignado a la ejecución de trabajos.

#### **MODALIDAD DE EJECUCION**

Será bajo la modalidad de llave en mano, que significa que el proveedor aparte del bien, oferta también su instalación y puesta en funcionamiento.

#### **PLAZO DE ENTREGA**

El plazo de entrega y reemplazo de alfombra será hasta noventa (90) días calendarios (correspondiente con el ítem 1 y 2 de la prestación principal).

El plazo para el mantenimiento será de doce (12) meses (ítem 4 de la prestación accesoria).

El plazo se detalla para prestación principal y accesoria en el siguiente cuadro:

<u>ÍTEM</u>	<u>ENTREGAS</u>	<u>PLAZO</u>
<b>PRESTACION PRINCIPAL</b>		
1	Suministro de alfombra <i>*Según numeral 7.1.1</i>	90 días calendarios, según el Acta de Inicio. Este ítem recepcionará con Acta de Entrega N° 1.
2	Reemplazo de alfombra <i>*Según numeral 7.1.2 al 7.1.5</i>	
3	Entregable por la entrega y reemplazo de alfombra <i>*Según numeral 13.2</i>	10 días calendarios, desde el siguiente día hábil de la recepción, mediante Acta de Entrega, del ítem 2 de la prestación principal.
<b>PRESTACION ACCESORIA</b>		



4	Mantenimiento de alfombra <b>*Según numeral 7.2</b>	30 días calendarios, al 6to y 12vo mes de la fecha de recepción del ítem 2 (Acta de Entrega).
5	Entregable del mantenimiento de alfombra <b>*Según numeral 13.3</b>	10 días calendarios, desde el siguiente día hábil de la ejecución del ítem 4 (Por cada mantenimiento).

**Cronograma resumen a 12 meses para la prestación principal y accesoria:**

ENTREGAS	M1	M2	M3	M4	M5	M6	M7	M8	M9	M10	M11	M12
<b>Prestación principal</b>												
Suministro de alfombra												
Reemplazo de alfombra												
Entregable por la entrega y reemplazo de alfombra												
<b>Prestación accesoria</b>												
Mantenimiento de alfombra												
Entregable del mantenimiento de alfombra												

**LUGAR DE ENTREGA**

En el edificio principal de la entidad, ubicado en: calle Augusto Tamayo 160, San Isidro.

**PRESTACIONES ACCESORIAS**

La contratación de la adquisición conlleva a la ejecución de prestación accesoria como el mantenimiento preventivo de la alfombra, de acuerdo a **numeral 7.2**, el cual debe realizarse como única vez a los seis (06) meses desde la fecha del Acta de entrega del reemplazo de alfombra. El contratista deberá presentar entregable para este servicio, de acuerdo al **numeral 13.3**.

**CONDICIONES DE LA ENTREGA**

**Visita técnica**

Se recomienda que postor realice visita técnica para validación en campo de lo requerido, de lo contrario COFIDE no aceptará adicionales posterior a la presentación de su oferta.

Para agendar la visita deberá **enviar fecha y horario** oportunamente con un correo electrónico

indicando: nombre completo y numero de documento de identidad del personal; dirigido a contactos

del Dpto. de Servicios Generales a continuación:

- Miguel Reyes – [mreyes@cofide.com.pe](mailto:mreyes@cofide.com.pe)
- Meyden Tejeda – [mtejeda@cofide.com.pe](mailto:mtejeda@cofide.com.pe)
- Otto Márquez – [omarquez@cofide.com.pe](mailto:omarquez@cofide.com.pe)

**Solicitud de accesos**

El acceso se solicita mediante correo electrónico al Dpto. de Servicios Generales, anticipadamente tres (03) días hábiles (para visita o ejecución) debiendo enviar lo siguiente según cada caso

**Para Visita/Reunión/Inspección:**

1. Lista de personal técnico y supervisor (nombre completo y numero de documento de identificación, el personal deberá identificarse mostrando documento en control de rampa).

**Para Ejecución de trabajos:**

1. Programación o cronograma propuesto para aprobación del Dpto. de Servicios Generales

2. Documentos específicos de Seguridad y Salud en el Trabajo, indicados en el numeral 14.1.3

3. El personal asignado deberá mostrar estos documentos en rampa de acceso:

- Seguro Complementario de Trabajo de Riesgo (**SCTR pensión y salud vigente**) y **red de clínicas afiliadas**, en documento físico o digital.

### **Condiciones de entrega**

El horario regular para recepción de materiales o bienes es de lunes a viernes de 9:00 am a 4:00 pm o sábados de 9:00 am a 12:00 pm, previa notificación por correo electrónico 02 días antes al Dpto de Servicios Generales y su respectiva confirmación. Caso contrario sujeto a coordinación con el Dpto. de Servicios Generales.

Todo daño o perjuicio a los bienes de la institución o a terceros, previa validación e investigación se concluya fue producto o derivado de la ejecución de los trabajos serán de entera responsabilidad del contratista/proveedor, debiendo éste, subsanar en un plazo máximo de diez (10) días calendarios los daños ocasionados o el reemplazo de los bienes dañados; caso contrario se considerará el descuento del pago de su facturación.

El contratista/proveedor es responsable por el extravío o pérdida de cualquier equipo, herramienta, instrumento, material de trabajo o demás bienes (de propiedad de COFIDE) que se haya confiado a su personal.

### **Condiciones generales en caso de instalación**

El horario de ejecución disponible para las oficinas y áreas comunes al interior es de lunes a viernes a partir de las 7:00 pm hasta las 6:00 am del día siguiente, y fin de semana o feriado y/o según autorizado por cliente. Para intervención en ambientes: sótanos, azotea, y zonas exteriores, el horario será indicado por el Dpto. Servicios Generales. Con finalidad de no afectar el normal funcionamiento de los servicios, ni podrán interferir con el normal desarrollo de las actividades de los usuarios.

Cualquier daño debido al defecto de fabricación y/o calidad de los materiales e insumos proporcionados por el contratista/proveedor deberá ser atendido en un plazo entre 05 a 20 días calendarios dependiendo de la complejidad, previa aprobación de Dpto. de Servicios Generales, caso contrario las partes acuerdan el plazo de la corrección o subsanación del daño ocasionado, sin que esto implique un costo adicional a la entidad.

Todo daño o perjuicio material a la institución o a terceros, previa validación e investigación se concluya que fue producto o derivado de la ejecución de los trabajos serán de entera responsabilidad del contratista/proveedor, debiendo éste, atender la reparación integral en un plazo entre de diez (10) días calendarios o veinte (20) días calendarios dependiendo de la complejidad, o será acordado entre ambas partes y dejar constancia de ello; caso contrario se considerará como penalidad y se procederá con el descuento del pago de su facturación.

El contratista/proveedor es responsable por el extravío o pérdida de cualquier equipo, herramienta, instrumento, material de trabajo o demás bienes (de propiedad de COFIDE) que se haya confiado a su personal.

### **Condiciones para la Seguridad y Salud en el trabajo**

El contratista/proveedor deberá cumplir su Reglamento Interno de Seguridad y Salud en el Trabajo (RISST) en lo referente al cumplimiento de las normas de: Seguridad, de salud, de prevención de riesgos, de accidentes de trabajo y de enfermedades ocupacionales, debiendo velar adicionalmente por la preservación del medio ambiente.

En caso que el personal de Seguridad y Salud en el Trabajo (SST) de COFIDE, identifique un riesgo alto de producir daños materiales o afectar la salud e integridad de cualquier persona dentro de las instalaciones durante el desarrollo de los trabajos; dicho personal tiene la facultad de paralizar la actividad en ejecución hasta el levantamiento de la observación.

El contratista/proveedor deberá proveer a su personal todo el Equipo de Protección Personal (EPP); necesario para el tipo de trabajo a realizar y también asegurará que estos se encuentren en buen estado. Asimismo, el contratista/proveedor es responsable por el uso obligatorio de los equipos de protección personal (EPP) por parte de su personal.

El contratista/proveedor deberá contar con instrumentos, herramientas, equipamiento en general, de acuerdo a la actividad a ejecutar, en buenas condiciones de funcionamiento, así como deberá contar la protección necesaria e instalaciones seguras (sin improvisaciones o adaptaciones irregulares). Asimismo, durante el servicio, el contratista/proveedor será responsable de gestionar adecuadamente y oportunamente los riesgos y peligros asociados, sin causar perjuicio en la continuidad del servicio, COFIDE no asumirá en ningún caso responsabilidad alguna ante la ocurrencia de algún incidente y/o accidente.

El contratista/proveedor deberá planificar la señalización, cercar y aislar las áreas de intervención, e inclusive reorganizar y señalizar la dirección del tránsito de personas, así como proveer señalización luminosa, de ser necesario.

El contratista/proveedor, tendrá la obligación de informar de inmediato a COFIDE de cualquier incidente, incidente peligroso, y accidente ocurrido durante el cumplimiento de la ejecución de sus actividades. En consecuencia, tiene la obligación de responder y facilitar toda la información que se requiera en el proceso de investigación.

El contratista/proveedor, tiene la obligación de presentar la documentación en materia de SST que pueda solicitar COFIDE; en cumplimiento de La Ley 29783: Ley de Seguridad y Salud en el Trabajo.

#### ENTREGABLES

Los siguientes entregables deberán ser presentados mediante carta en la siguiente plataforma web de Mesa de Partes: <https://facilita.gob.pe/t/4897>

El área usuaria tiene plazo de siete (07) días calendarios desde el siguiente día de presentado el entregable para enviar observaciones a la presentación de entregables. De haber observaciones, el plazo podrá ser entre 02 a 08 días calendarios para corregir documentación dependiendo de la complejidad

#### Entregable N°1: Inicio y SST

El CONTRATISTA deberá presentarlo en un **plazo de diez (10) días calendarios**, contados desde el siguiente día hábil de la suscripción del contrato.

#### Acta de inicio

Formato se encuentra en **Anexo N° A**. A partir de la fecha pactada y firmada por ambas partes en este documento se contabilizará el plazo.

#### Cronograma de trabajo.

El contratista deberá detallar las actividades y días comprendidos para las siguientes entregas de la prestación principal:

- Entrega de la alfombra, según **numeral 7.1.1.**
- Reemplazo de alfombra, según **numeral 7.1.2. al 7.1.5**

#### Documentación de Seguridad y Salud en el Trabajo (SST):

El CONTRATISTA presentará los siguientes documentos respecto a Seguridad y Salud en el Trabajo de su empresa:

N° DOC	DOCUMENTACION DE SEGURIDAD Y SALUD EN EL TRABAJO
1	Política de Seguridad y salud en el trabajo <i>(firmada por el representante de mayor rango con responsabilidad en la contratista)</i>
2	Declaración Jurada de responsable de SST en su empresa

3	Flujo de respuesta ante emergencias (Indicar el contacto: nombre completo, números telefónicos).
4	Matriz IPERC (sobre los servicios incluidos en contrato)
5	Procedimiento de Trabajo Seguro (PTS) del servicio (sobre los servicios incluidos en contrato)
6	Lista de personal destacado para COFIDE (nombre completo, N° documento de identidad, cargo)
7	SCTR salud y pensión, vigente, y red de clínicas afiliadas (del personal asignado)
8	Registro de entrega de EPP para el personal asignado.

**NOTAS:**

(\*) En el caso de los documentos desde número 6 al 8, el CONTRATISTA deberá enviar a COFIDE siempre que cambie de personal de forma definitiva o permanente para los servicios contratados; y también para la atención de cada prestación (**numeral 7.1 y 7.2**).

**Entregable N°2: Prestación principal**

Documentación referente a la entrega de la prestación principal (numeral 7.1), lo cual lo cual El CONTRATISTA tendrá **plazo de diez (10) días calendarios**, contabilizado desde el siguiente día hábil según el “Acta de Entrega” de la prestación principal, para presentar los siguientes documentos:

**Acta de entrega**

Formato se encuentra en **Anexo N° B**.

**Informe técnico**

Referente a la entrega de toda la prestación principal incluido los servicios. Debe contener fechas de entrega e instalación, número de contrato, y datos del cliente. Incluir: detalle de las actividades realizadas, precisar estado final, observaciones y recomendaciones de ser necesario. Incluye evidencia fotográfica del **ANTES y DESPUES**. Debidamente firmado por el supervisor asignado.

**Certificados de garantía**

De acuerdo con lo indicado en el **numeral 14**.

**Ficha técnica**

La ficha técnica de alfombra y pegamento deberá ser del fabricante, preferente documento en español.

**Manual de mantenimiento y/o uso**

Documento deberá ser del fabricante, documento en español.

**Certificado de retardante de fuego (ignífugo)**

Colocar como dato en el certificado el número de contrato de servicio y en metros cuadrados (m2); en caso de aplicar.

**Entregable N°3: Prestación accesorio**

Documentación correspondiente al servicio de mantenimiento preventivo o prestación accesorio, de acuerdo al **numeral 7.2**. El CONTRATISTA deberá enviar en un plazo no mayor a siete (07) días calendarios desde el siguiente día hábil de finalizado el servicio.

**Acta de entrega**

Formato se encuentra en **Anexo N° B**.

#### Informe técnico

Deberá incluir información sobre el lavado y la desinfección considerando los resultados de concentración ácaros posterior a la desinfección. Referente a la entrega de toda la prestación accesoria. Debe contar con: fecha de inicio y fin; Referencia del número de contrato; Precisar todas las actividades desarrolladas, incluye evidencia con fotografías del estado Antes y Después. Recomendaciones para el mantenimiento.

#### Certificado de desinfección de alfombra

Referencia al número de contrato de servicio y precisar la cobertura en metros cuadrados (m2).

#### Certificado de garantía por aplicación de retardante de fuego (ignífugo)

Referencia al número de contrato de servicio y precisar la cobertura en metros cuadrados (m2). Solo aplica este documento si la alfombra no cuenta con ignífugo desde su fabricación de acuerdo con ficha técnica.

### GARANTIA

Garantía de fabricante del suministro (alfombra) desde 5 años hasta 10 años desde la recepción en el lugar de entrega y la conformidad del usuario, lo cual se dará mediante la firma del "Acta de entrega" (**Anexo N° B**) que presentará el contratista al momento de la entrega.

Garantía de instalación de alfombra mínimo 12 meses desde la recepción en el lugar de entrega y la conformidad del usuario, lo cual se dará mediante la firma del "Acta de entrega" (**Anexo N° B**) que presentará el contratista al momento de la entrega.

La garantía del bien y sus accesorios comprendidos serán asumida en su totalidad por el contratista. En caso de presentarse fallas o defectos o problemas en la calidad o deja de cumplir las especificaciones los bienes suministrados en dicho plazo, el contratista se obliga a reponer el bien por uno nuevo con las mismas o mejores especificaciones técnicas.

En caso de fallas o no conformidad (deja de cumplir las especificaciones técnicas) con el bien(es) suministrado(s), durante la recepción o posterior, el contratista tendrá un **plazo de diez (10) días calendarios** desde notificado por vía correo electrónico para proceder con la revisión y/o diagnóstico y confirmar si es un defecto o falla de fábrica o daño producto del transporte hacia el local del cliente; de confirmarse lo dicho, el CONTRATISTA deberá proceder con el cambio de producto(s) o equipo(s) o suministro(s) rechazados u observados por uno nuevo con las mismas o mejores especificaciones técnicas en un **plazo de diez (10) días calendarios** desde notificado por vía correo electrónico o dependiendo de la complejidad definirán ambas partes de mutuo acuerdo el plazo más razonable el cual quedará notificado por correo electrónico.

La carta de garantía será parte del **entregable N° 2**, indicado en el **numeral 13.2**.

### FORMA DE PAGO

Se realizará en tres (03) pagos a los 10 días calendarios de otorgada la conformidad por parte del Dpto. de Servicios Generales, de acuerdo al siguiente cuadro:

N° PAGO	ITEM	ENTREGA	%	FORMA DE PAGO
PRESTACION PRINCIPAL				
1	1	Suministro e instalación de alfombra. *Según numeral 7.1	100%	De acuerdo a la oferta correspondiente a la prestación principal del postor ganador de la buena pro.
	2	Entregable N° 2 *Según numeral 13.2		
PRESTACION ACCESORIA				

2	3	Mantenimiento #1 de alfombra *Según numeral 7.2	50%	De acuerdo a la oferta correspondiente a la prestación accesoria del postor ganador de la buena pro.
	4	Entregable N° 3 *Según numeral 13.3		
3	5	Mantenimiento #2 de alfombra *Según numeral 7.2	50%	
	6	Entregable N° 3 *Según numeral 13.3		

Para efectos del pago de las contraprestaciones ejecutadas por el contratista, la Entidad debe contar con la siguiente documentación:

- 1) Conformidad del Dpto de Servicios Generales, por la prestación efectuada.
- 2) De los entregables, precisados en los **numeral 13**. Que deben contar con conformidad de Dpto. de Servicios Generales para que proceda la facturación.
- 3) De la factura respectiva, solamente enviando a la plataforma web: <https://facilita.gob.pe/t/4897>

**IMPORTANTE:**

De acuerdo con lo establecido en el artículo 173° del RLCE, la recepción conforme por parte de COFIDE no enerva su derecho a reclamar posteriormente por vicios ocultos.

**DEPENDENCIA ENCARGADA DE DAR LA CONFORMIDAD**

El Dpto. de Servicios Generales será la encargada de dar la conformidad de lo requerido, el área usuaria tendrá plazo de siete (07) días calendarios de producida la recepción.

**PENALIDAD POR MORA**

Si EL CONTRATISTA incurre en retraso injustificado en la ejecución de las prestaciones objeto del contrato, COFIDE le aplicará automáticamente una penalidad por mora por cada día de atraso, de acuerdo a la siguiente fórmula:

$$\text{Penalidad Diaria} = \frac{0.10 \times \text{monto vigente}}{F \times \text{plazo vigente en días}}$$

**Donde:**

F = 0.25 para plazos mayores a sesenta (60) días o;

F = 0.40 para plazos menores o iguales a sesenta (60) días.

El retraso se justifica a través de la solicitud de ampliación de plazo debidamente aprobado.

Adicionalmente, se considera justificado el retraso, y en consecuencia no se aplica penalidad, cuando EL CONTRATISTA acredite, de modo objetivamente sustentado, que el mayor tiempo transcurrido no le resulta imputable. En este último caso la calificación del retraso como justificado por parte de COFIDE no da lugar al pago de gastos generales ni costos directos de ningún tipo.

Este tipo de penalidad puede alcanzar un monto máximo equivalente al diez por ciento (10%) del monto de la orden, o de ser el caso, del ítem que debió ejecutarse.

**OTRAS PENALIDADES**

De acuerdo con el artículo 163 del Reglamento se pueden establecer penalidades distintas al retraso o mora en la ejecución de la prestación, las cuales deben ser objetivas, razonables, congruentes y proporcionales con el objeto de la contratación.

Para dicho efecto, se debe incluir un listado detallado de los supuestos de aplicación de penalidad, la forma de cálculo de la penalidad para cada supuesto y el procedimiento mediante el cual se verifica el supuesto a penalizar. A continuación, el listado detallado de los supuestos:

N°	Supuestos de aplicación	Valor	Procedimiento
1	El personal contratista no usa Equipos de protección Personal (EPP) y/o uniforme según la información presentada en el <b>numeral 13.1.2 Documentación de SST</b> , y/o infringe y/o incumple las normas y/o condiciones de SST indicados en el <b>numeral 12.5. Condiciones para la Seguridad y Salud en el Trabajo</b>	S/ 80.00	Cada verificación inopinada, se notificará por correo electrónico con la evidencia.
2	No cumplir con el plazo para la presentación de los entregables indicados en el <b>numeral 13. Entregables</b>	S/ 20.00	Por cada día de atraso. Se notificará mediante correo electrónico.

Este tipo de penalidad puede alcanzar un monto máximo equivalente al diez por ciento (10%) del monto del servicio que debió ejecutarse.



### 3.2. REQUISITOS DE CALIFICACIÓN

B.	EXPERIENCIA DEL POSTOR EN LA ESPECIALIDAD
	<p><u>Requisitos:</u></p> <p>El postor debe acreditar un monto facturado acumulado equivalente a S/ 380,000.00 Trescientos Ochenta Mil con 00/100 Soles, por la venta de bienes iguales o similares al objeto de la convocatoria, durante los ocho (8) años anteriores a la fecha de la presentación de ofertas que se computarán desde la fecha de la conformidad o emisión del comprobante de pago, según corresponda.</p> <p>En el caso de postores que declaren en el Anexo N° 1 tener la condición de micro y pequeña empresa, se acredita una experiencia de S/ 34,000.00 Treinta y Cuatro Mil con 00/100 Soles por la venta de bienes iguales o similares al objeto de la convocatoria, durante los ocho (8) años anteriores a la fecha de la presentación de ofertas que se computarán desde la fecha de la conformidad o emisión del comprobante de pago, según corresponda. En el caso de consorcios, todos los integrantes deben contar con la condición de micro y pequeña empresa.</p> <p>Se consideran bienes similares a los siguientes :</p> <p>Adquisición e instalación de alfombras para oficinas en entidades públicas o privadas</p> <p><u>Acreditación:</u></p> <p>La experiencia del postor en la especialidad se acreditará con copia simple de (i) contratos u órdenes de compra, y su respectiva conformidad o constancia de prestación; o (ii) comprobantes de pago cuya cancelación se acredite documental y fehacientemente, con voucher de depósito, nota de abono, reporte de estado de cuenta, cualquier otro documento emitido por Entidad del sistema financiero que acredite el abono o mediante cancelación en el mismo comprobante de pago<sup>10</sup> correspondientes a un máximo de veinte (20) contrataciones.</p> <p>En caso los postores presenten varios comprobantes de pago para acreditar una sola contratación, se debe acreditar que corresponden a dicha contratación; de lo contrario, se asumirá que los comprobantes acreditan contrataciones independientes, en cuyo caso solo se considerará, para la evaluación, las veinte (20) primeras contrataciones indicadas en el <b>Anexo N° 8</b> referido a la Experiencia del Postor en la Especialidad.</p> <p>En el caso de suministro, solo se considera como experiencia la parte del contrato que haya sido ejecutada durante los ocho (8) años anteriores a la fecha de presentación de ofertas, debiendo adjuntarse copia de las conformidades correspondientes a tal parte o los respectivos comprobantes de pago cancelados.</p> <p>En los casos que se acredite experiencia adquirida en consorcio, debe presentarse la promesa de consorcio o el contrato de consorcio del cual se desprenda fehacientemente el porcentaje de las obligaciones que se asumió en el contrato presentado; de lo contrario, no se computará la experiencia proveniente de dicho contrato.</p> <p>Asimismo, cuando se presenten contratos derivados de procesos de selección convocados antes del 20.09.2012, la calificación se ceñirá al método descrito en la Directiva "Participación de Proveedores en Consorcio en las Contrataciones del Estado", debiendo presumirse que el porcentaje de las obligaciones equivale al porcentaje de participación de la promesa de consorcio o del contrato de consorcio. En caso que en dichos documentos no se consigne el porcentaje de participación se presumirá que las obligaciones se ejecutaron en partes iguales.</p> <p>Si el titular de la experiencia no es el postor, consignar si dicha experiencia corresponde a la matriz en caso que el postor sea sucursal, o fue transmitida por reorganización societaria, debiendo acompañar la documentación sustentatoria correspondiente.</p>

<sup>10</sup> Cabe precisar que, de acuerdo con la **Resolución N° 0065-2018-TCE-S1 del Tribunal de Contrataciones del Estado**:

*"... el solo sello de cancelado en el comprobante, cuando ha sido colocado por el propio postor, no puede ser considerado como una acreditación que produzca fehaciencia en relación a que se encuentra cancelado. Admitir ello equivaldría a considerar como válida la sola declaración del postor afirmando que el comprobante de pago ha sido cancelado"*

*(...)*

*"Situación diferente se suscita ante el sello colocado por el cliente del postor [sea utilizando el término "cancelado" o "pagado"] supuesto en el cual si se contrasta con la declaración de un tercero que brinde certeza, ante la cual debiera reconocerse la validez de la experiencia".*



Si el postor acredita experiencia de otra persona jurídica como consecuencia de una reorganización societaria, debe presentar adicionalmente el **Anexo N° 9**.

Cuando en los contratos, órdenes de compra o comprobantes de pago el monto facturado se encuentre expresado en moneda extranjera, debe indicarse el tipo de cambio venta publicado por la Superintendencia de Banca, Seguros y AFP correspondiente a la fecha de suscripción del contrato, de emisión de la orden de compra o de cancelación del comprobante de pago, según corresponda.

Sin perjuicio de lo anterior, los postores deben llenar y presentar el **Anexo N° 8** referido a la Experiencia del Postor en la Especialidad.

**Importante**

*En el caso de consorcios, solo se considera la experiencia de aquellos integrantes que se hayan comprometido, según la promesa de consorcio, a ejecutar el objeto materia de la convocatoria, conforme a la Directiva "Participación de Proveedores en Consorcio en las Contrataciones del Estado".*

## CAPÍTULO IV FACTORES DE EVALUACIÓN

La evaluación se realiza sobre la base de cien (100) puntos.

Para determinar la oferta con el mejor puntaje y el orden de prelación de las ofertas, se considera lo siguiente:

FACTOR DE EVALUACIÓN	PUNTAJE / METODOLOGÍA PARA SU ASIGNACIÓN
<b>A. PRECIO</b>	
<p><u>Evaluación:</u> Se evaluará considerando el precio ofertado por el postor.</p> <p><u>Acreditación:</u> Se acreditará mediante el documento que contiene el precio de la oferta (<b>Anexo N° 6</b>).</p>	<p>La evaluación consistirá en otorgar el máximo puntaje a la oferta de precio más bajo y otorgar a las demás ofertas puntajes inversamente proporcionales a sus respectivos precios, según la siguiente fórmula:</p> $P_i = \frac{O_m \times PMP}{O_i}$ <p>i = Oferta P<sub>i</sub> = Puntaje de la oferta a evaluar O<sub>i</sub> = Precio i O<sub>m</sub> = Precio de la oferta más baja PMP = Puntaje máximo del precio</p> <p style="text-align: right;"><b>80 puntos</b></p>
<b>OTROS FACTORES DE EVALUACIÓN</b>	
<b>B. PLAZO DE ENTREGA<sup>11</sup></b>	
<p><u>Evaluación:</u> Se evaluará en función al plazo de entrega ofertado, el cual debe mejorar el plazo de entrega establecido en las Especificaciones Técnicas.</p> <p><u>Acreditación:</u> Se acreditará mediante la presentación de declaración jurada de plazo de entrega. (<b>Anexo N° 4</b>)</p> <div style="border: 1px solid black; padding: 5px; margin-top: 10px;"> <p><b>Importante</b></p> <p><i>En el caso de la modalidad de ejecución llave en mano el plazo de entrega incluye además la instalación y puesta en funcionamiento.</i></p> </div>	<p>De 60 hasta 80 días calendario: <b>5 puntos</b></p> <p>De 40 hasta 60 días calendario: <b>7 puntos</b></p> <p>De 30 hasta 40 días calendario: <b>10 puntos</b></p> <p>Menos de 30 días calendarios <b>20 puntos</b></p>
<b>PUNTAJE TOTAL</b>	<b>100 puntos</b>

<sup>11</sup> Este factor podrá ser consignado cuando del expediente de contratación se advierta que el plazo establecido para la entrega de los bienes admite reducción, para lo cual deben establecerse rangos razonables para la asignación de puntaje, esto es que no suponga un riesgo de incumplimiento contractual y que represente una mejora al plazo establecido.

## CAPÍTULO V PROFORMA DEL CONTRATO

Conste por el presente documento, la contratación de Adquisicion de Alfombra Modular para las Oficinas del Piso 6 de la Corporacion de Cofide, que celebra de una parte Corporación Financiera de Desarrollo S.A, en adelante LA ENTIDAD, con RUC N° 20100116392 con domicilio legal en Calle Augusto Tamayo N° 160,, representada por [...], identificado con DNI N° [...], y de otra parte [...], con RUC N° [...], con domicilio legal en [...], inscrita en la Ficha N° [...] Asiento N° [...] del Registro de Personas Jurídicas de la ciudad de [...], debidamente representado por su Representante Legal, [...], con DNI N° [...], según poder inscrito en la Ficha N° [...], Asiento N° [...] del Registro de Personas Jurídicas de la ciudad de [...], a quien en adelante se le denominará EL CONTRATISTA en los términos y condiciones siguientes:

### **CLÁUSULA PRIMERA: ANTECEDENTES**

Con fecha [...], el órgano encargado de las contrataciones o el comité de selección, según corresponda, adjudicó la buena pro de la **ADJUDICACIÓN SIMPLIFICADA N°016-2024-OEC/COFIDE**, para la contratación Adquisicion de Alfombra Modular para las Oficinas del Piso 6 de la Corporacion de Cofide, a [INDICAR NOMBRE DEL GANADOR DE LA BUENA PRO], cuyos detalles e importe constan en los documentos integrantes del presente contrato.

### **CLÁUSULA SEGUNDA: OBJETO**

El presente contrato tiene por objeto Adquisicion de Alfombra Modular para las Oficinas del Piso 6 de la Corporacion de Cofide

### **CLÁUSULA TERCERA: MONTO CONTRACTUAL**

El monto total del presente contrato asciende a [CONSIGNAR MONEDA Y MONTO], que incluye todos los impuestos de Ley.

Este monto comprende el costo del bien, todos los tributos, seguros, transporte, inspecciones, pruebas y, de ser el caso, los costos laborales conforme a la legislación vigente, así como cualquier otro concepto que pueda tener incidencia sobre la ejecución de la prestación materia del presente contrato.

### **CLÁUSULA CUARTA: DEL PAGO<sup>12</sup>**

LA ENTIDAD se obliga a pagar la contraprestación a EL CONTRATISTA en [INDICAR MONEDA], en [INDICAR EL DETALLE DEL PAGO ÚNICO O PAGOS A CUENTA, SEGÚN CORRESPONDA], luego de la recepción formal y completa de la documentación correspondiente, según lo establecido en el artículo 171 del Reglamento de la Ley de Contrataciones del Estado.

Para tal efecto, el responsable de otorgar la conformidad de la prestación deberá hacerlo en un plazo que no excederá de los siete (7) días de producida la recepción, salvo que se requiera efectuar pruebas que permitan verificar el cumplimiento de la obligación, en cuyo caso la conformidad se emite en un plazo máximo de quince (15) días, bajo responsabilidad de dicho funcionario.

LA ENTIDAD debe efectuar el pago dentro de los diez (10) días calendario siguientes de otorgada la conformidad de los bienes, siempre que se verifiquen las condiciones establecidas en el contrato para ello, bajo responsabilidad del funcionario competente.

En caso de retraso en el pago por parte de LA ENTIDAD, salvo que se deba a caso fortuito o fuerza mayor, EL CONTRATISTA tendrá derecho al pago de intereses legales conforme a lo establecido en el artículo 39 de la Ley de Contrataciones del Estado y en el artículo 171 de su Reglamento, los que se computan desde la oportunidad en que el pago debió efectuarse.

<sup>12</sup> En cada caso concreto, dependiendo de la naturaleza del contrato, podrá adicionarse la información que resulte pertinente a efectos de generar el pago.

#### **CLÁUSULA QUINTA: DEL PLAZO DE LA EJECUCIÓN DE LA PRESTACIÓN**

El plazo de ejecución del presente contrato es de [.....], el mismo que se computa desde [CONSIGNAR SI ES DEL DÍA SIGUIENTE DEL PERFECCIONAMIENTO DEL CONTRATO, DESDE LA FECHA QUE SE ESTABLEZCA EN EL CONTRATO O DESDE LA FECHA EN QUE SE CUMPLAN LAS CONDICIONES PREVISTAS EN EL CONTRATO PARA EL INICIO DE LA EJECUCIÓN, DEBIENDO INDICAR LAS MISMAS EN ESTE ULTIMO CASO. EN LA MODALIDAD DE LLAVE EN MANO DETALLAR EL PLAZO DE ENTREGA, SU INSTALACIÓN Y PUESTA EN FUNCIONAMIENTO].

#### **CLÁUSULA SEXTA: PARTES INTEGRANTES DEL CONTRATO**

El presente contrato está conformado por las bases integradas, la oferta ganadora, así como los documentos derivados del procedimiento de selección que establezcan obligaciones para las partes.

#### **CLÁUSULA SÉTIMA: GARANTÍAS**

EL CONTRATISTA entregó al perfeccionamiento del contrato la respectiva garantía incondicional, solidaria, irrevocable, y de realización automática en el país al solo requerimiento, a favor de LA ENTIDAD, por los conceptos, montos y vigencias siguientes:

- De fiel cumplimiento del contrato: [CONSIGNAR EL MONTO], a través de la [INDICAR EL TIPO DE GARANTÍA PRESENTADA] N° [INDICAR NÚMERO DEL DOCUMENTO] emitida por [SEÑALAR EMPRESA QUE LA EMITE]. Monto que es equivalente al diez por ciento (10%) del monto del contrato original, la misma que debe mantenerse vigente hasta la conformidad de la recepción de la prestación.

En el caso que corresponda, consignar lo siguiente:

- Garantía fiel cumplimiento por prestaciones accesorias: [CONSIGNAR EL MONTO], a través de la [INDICAR EL TIPO DE GARANTÍA PRESENTADA] N° [INDICAR NÚMERO DEL DOCUMENTO] emitida por [SEÑALAR EMPRESA QUE LA EMITE], la misma que debe mantenerse vigente hasta el cumplimiento total de las obligaciones garantizadas.

#### **CLÁUSULA OCTAVA: EJECUCIÓN DE GARANTÍAS POR FALTA DE RENOVACIÓN**

LA ENTIDAD puede solicitar la ejecución de las garantías cuando EL CONTRATISTA no las hubiere renovado antes de la fecha de su vencimiento, conforme a lo dispuesto en el literal a) del numeral 155.1 del artículo 155 del Reglamento de la Ley de Contrataciones del Estado.

#### **CLÁUSULA DÉCIMA: RECEPCIÓN Y CONFORMIDAD DE LA PRESTACIÓN**

La recepción y conformidad de la prestación se regula por lo dispuesto en el artículo 168 del Reglamento de la Ley de Contrataciones del Estado. La recepción será otorgada por [CONSIGNAR EL ÁREA O UNIDAD ORGÁNICA DE ALMACÉN O LA QUE HAGA SUS VECES] y la conformidad será otorgada por [CONSIGNAR EL ÁREA O UNIDAD ORGÁNICA QUE OTORGARÁ LA CONFORMIDAD] en el plazo máximo de [CONSIGNAR SIETE (7) DÍAS O MÁXIMO QUINCE (15) DÍAS, EN CASO SE REQUIERA EFECTUAR PRUEBAS QUE PERMITAN VERIFICAR EL CUMPLIMIENTO DE LA OBLIGACIÓN] días de producida la recepción.

De existir observaciones, LA ENTIDAD las comunica al CONTRATISTA, indicando claramente el sentido de estas, otorgándole un plazo para subsanar no menor de dos (2) ni mayor de ocho (8) días. Dependiendo de la complejidad o sofisticación de las subsanaciones a realizar el plazo para subsanar no puede ser menor de cinco (5) ni mayor de quince (15) días. Si pese al plazo otorgado, EL CONTRATISTA no cumpliera a cabalidad con la subsanación, LA ENTIDAD puede otorgar al CONTRATISTA periodos adicionales para las correcciones pertinentes. En este supuesto corresponde aplicar la penalidad por mora desde el vencimiento del plazo para subsanar.

Este procedimiento no resulta aplicable cuando los bienes manifiestamente no cumplan con las características y condiciones ofrecidas, en cuyo caso LA ENTIDAD no efectúa la recepción o no otorga la conformidad, según corresponda, debiendo considerarse como no ejecutada la prestación, aplicándose la penalidad que corresponda por cada día de atraso.

#### **CLÁUSULA UNDÉCIMA: DECLARACIÓN JURADA DEL CONTRATISTA**

EL CONTRATISTA declara bajo juramento que se compromete a cumplir las obligaciones

derivadas del presente contrato, bajo sanción de quedar inhabilitado para contratar con el Estado en caso de incumplimiento.

**CLÁUSULA DUODÉCIMA: RESPONSABILIDAD POR VICIOS OCULTOS**

La recepción conforme de la prestación por parte de LA ENTIDAD no enerva su derecho a reclamar posteriormente por defectos o vicios ocultos, conforme a lo dispuesto por los artículos 40 de la Ley de Contrataciones del Estado y 173 de su Reglamento.

El plazo máximo de responsabilidad del contratista es de [CONSIGNAR TIEMPO EN AÑOS, NO MENOR DE UN (1) AÑO] año(s) contado a partir de la conformidad otorgada por LA ENTIDAD.

**CLÁUSULA DÉCIMA TERCERA: PENALIDADES**

Si EL CONTRATISTA incurre en retraso injustificado en la ejecución de las prestaciones objeto del contrato, LA ENTIDAD le aplica automáticamente una penalidad por mora por cada día de atraso, de acuerdo a la siguiente fórmula:

$$\text{Penalidad Diaria} = \frac{0.10 \times \text{monto vigente}}{F \times \text{plazo vigente en días}}$$

Donde:

**F = 0.25 para plazos mayores a sesenta (60) días o;**

**F = 0.40 para plazos menores o iguales a sesenta (60) días.**

El retraso se justifica a través de la solicitud de ampliación de plazo debidamente aprobado. Adicionalmente, se considera justificado el retraso, y en consecuencia no se aplica penalidad, cuando EL CONTRATISTA acredite, de modo objetivamente sustentado, que el mayor tiempo transcurrido no le resulta imputable. En este último caso la calificación del retraso como justificado por parte de LA ENTIDAD no da lugar al pago de gastos generales ni costos directos de ningún tipo, conforme el numeral 162.5 del artículo 162 del Reglamento de la Ley de Contrataciones del Estado.

Estas penalidades se deducen de los pagos a cuenta o del pago final, según corresponda; o si fuera necesario, se cobra del monto resultante de la ejecución de la garantía de fiel cumplimiento.

Estos dos (2) tipos de penalidades pueden alcanzar cada una un monto máximo equivalente al diez por ciento (10%) del monto del contrato vigente, o de ser el caso, del ítem que debió ejecutarse.

Cuando se llegue a cubrir el monto máximo de la penalidad por mora o el monto máximo para otras penalidades, de ser el caso, LA ENTIDAD puede resolver el contrato por incumplimiento.

**CLÁUSULA DÉCIMA CUARTA: RESOLUCIÓN DEL CONTRATO**

Cualquiera de las partes puede resolver el contrato, de conformidad con el numeral 32.3 del artículo 32 y artículo 36 de la Ley de Contrataciones del Estado, y el artículo 164 de su Reglamento. De darse el caso, LA ENTIDAD procederá de acuerdo a lo establecido en el artículo 165 del Reglamento de la Ley de Contrataciones del Estado.

**CLÁUSULA DÉCIMA QUINTA: RESPONSABILIDAD DE LAS PARTES**

Cuando se resuelva el contrato por causas imputables a algunas de las partes, se debe resarcir los daños y perjuicios ocasionados, a través de la indemnización correspondiente. Ello no obsta la aplicación de las sanciones administrativas, penales y pecuniarias a que dicho incumplimiento diere lugar, en el caso que éstas correspondan.

Lo señalado precedentemente no exime a ninguna de las partes del cumplimiento de las demás obligaciones previstas en el presente contrato.

**CLÁUSULA DÉCIMA SEXTA: ANTICORRUPCIÓN**

EL CONTRATISTA declara y garantiza no haber, directa o indirectamente, o tratándose de una persona jurídica a través de sus socios, integrantes de los órganos de administración, apoderados, representantes legales, funcionarios, asesores o personas vinculadas a las que se refiere el artículo

7 del Reglamento de la Ley de Contrataciones del Estado, ofrecido, negociado o efectuado, cualquier pago o, en general, cualquier beneficio o incentivo ilegal en relación al contrato.

Asimismo, el CONTRATISTA se obliga a conducirse en todo momento, durante la ejecución del contrato, con honestidad, probidad, veracidad e integridad y de no cometer actos ilegales o de corrupción, directa o indirectamente o a través de sus socios, accionistas, participacionistas, integrantes de los órganos de administración, apoderados, representantes legales, funcionarios, asesores y personas vinculadas a las que se refiere el artículo 7 del Reglamento de la Ley de Contrataciones del Estado.

Además, EL CONTRATISTA se compromete a i) comunicar a las autoridades competentes, de manera directa y oportuna, cualquier acto o conducta ilícita o corrupta de la que tuviera conocimiento; y ii) adoptar medidas técnicas, organizativas y/o de personal apropiadas para evitar los referidos actos o prácticas.

Finalmente, EL CONTRATISTA se compromete a no colocar a los funcionarios públicos con los que deba interactuar, en situaciones reñidas con la ética. En tal sentido, reconoce y acepta la prohibición de ofrecerles a éstos cualquier tipo de obsequio, donación, beneficio y/o gratificación, ya sea de bienes o servicios, cualquiera sea la finalidad con la que se lo haga.

#### **CLÁUSULA DÉCIMA SÉTIMA: MARCO LEGAL DEL CONTRATO**

Sólo en lo no previsto en este contrato, en la Ley de Contrataciones del Estado y su Reglamento, en las directivas que emita el OSCE y demás normativa especial que resulte aplicable, serán de aplicación supletoria las disposiciones pertinentes del Código Civil vigente, cuando corresponda, y demás normas de derecho privado.

#### **CLÁUSULA DÉCIMA OCTAVA: SOLUCIÓN DE CONTROVERSIAS<sup>13</sup>**

Las controversias que surjan entre las partes durante la ejecución del contrato se resuelven mediante conciliación o arbitraje, según el acuerdo de las partes.

Cualquiera de las partes tiene derecho a iniciar el arbitraje a fin de resolver dichas controversias dentro del plazo de caducidad previsto en la Ley de Contrataciones del Estado y su Reglamento.

Facultativamente, cualquiera de las partes tiene el derecho a solicitar una conciliación dentro del plazo de caducidad correspondiente, según lo señalado en el artículo 224 del Reglamento de la Ley de Contrataciones del Estado, sin perjuicio de recurrir al arbitraje, en caso no se llegue a un acuerdo entre ambas partes o se llegue a un acuerdo parcial. Las controversias sobre nulidad del contrato solo pueden ser sometidas a arbitraje.

El Laudo arbitral emitido es inapelable, definitivo y obligatorio para las partes desde el momento de su notificación, según lo previsto en el numeral 45.21 del artículo 45 de la Ley de Contrataciones del Estado.

#### **CLÁUSULA DÉCIMA NOVENA: FACULTAD DE ELEVAR A ESCRITURA PÚBLICA**

Cualquiera de las partes puede elevar el presente contrato a Escritura Pública corriendo con todos los gastos que demande esta formalidad.

#### **CLÁUSULA VIGÉSIMA: CLÁUSULA MPD Y PLAFT**

Es condición esencial en este contrato el cumplimiento por parte del **Cliente/Proveedor/Intermediario/Contraparte**, de las disposiciones previstas en la Ley N° 30424 “Ley que regula la responsabilidad administrativa de las personas jurídicas en el proceso penal” y sus modificatorias, del Decreto Legislativo N° 1106, “Decreto Legislativo de Lucha Eficaz contra el Lavado de Activos y otros Delitos relacionados a la Minería Ilegal y Crimen Organizado” y sus modificatorias, así como de las normas legales sobre el Sistema de Prevención del Lavado de Activos y Financiamiento del Terrorismo y de la Ley de Prácticas Corruptas en el Extranjero

<sup>13</sup> De acuerdo con el numeral 225.3 del artículo 225 del Reglamento, las partes pueden recurrir al arbitraje ad hoc cuando las controversias deriven de procedimientos de selección cuyo valor estimado sea menor o igual a cinco millones con 00/100 soles (S/ 5 000 000,00).



(Foreign Corrupt Practices Act); en adelante, “**las disposiciones en materia de PLAFT, Anticorrupción y Prevención de delitos**”.

En ese sentido, el **Cliente/Proveedor/Intermediario/Contraparte** declara que:

(i) Sus accionistas, directores, gerentes, funcionarios, representantes (entiéndase como cualquier persona que actúe por cuenta o interés suyo), colaboradores, y/o subcontratistas, cumplen estrictamente con las disposiciones en materia de PLAFT, Anticorrupción y Prevención de Delitos y que, a la fecha, ni este ni ninguna de las personas anteriormente señaladas, han incurrido en acciones y/o cometido actos que pudieran ser constitutivas de los delitos previstos en las disposiciones en materia de PLAFT, Anticorrupción y Prevención de Delitos.

(ii) No han sido ni se encuentran condenados y/o investigados por acciones y/o actos que pudieran ser constitutivas de delitos previstos en las disposiciones en materia de PLAFT, Anticorrupción y Prevención de Delitos, a la celebración del presente contrato (o durante la ejecución del mismo).

(iii) Se compromete a remitir toda la información que COFIDE le pueda requerir en virtud a la Debida Diligencia en el conocimiento del **Cliente/Proveedor/Intermediario/Contraparte**, conforme a lo regulado en las normas legales sobre el Sistema de Prevención del Lavado de Activos y Financiamiento del Terrorismo. COFIDE guardará la confidencialidad y reserva sobre la información antes mencionada conforme a la normativa vigente aplicable.

Si durante la ejecución del contrato (y/o prestación del servicio), el **Cliente/Proveedor/Intermediario/Contraparte** tomara conocimiento por cualquier medio de la ocurrencia de cualquier acción, conducta u otro acto que pueda constituir infracción a lo dispuesto en las disposiciones en materia de PLAFT, Anticorrupción y Prevención de Delitos, deberá informarlo de inmediato a COFIDE dentro del plazo de treinta (30) días calendario de conocida la ocurrencia a través de sus canales de comunicación formales.

Al respecto, el **Cliente/Proveedor/Intermediario/Contraparte** se obliga a cumplir y hacer cumplir durante toda la vigencia del presente contrato (y/o durante la ejecución del servicio) las disposiciones en materia de PLAFT, Anticorrupción y Prevención de Delitos; por lo que se compromete a que ninguno de sus accionistas, directores, gerentes, funcionarios, representantes, colaboradores y/o subcontratistas, incurra en algún tipo de actividad, acción o conducta que pudiera contravenir lo dispuesto en las disposiciones en materia de PLAFT, Anticorrupción y Prevención de Delitos; en consecuencia, el **Cliente/Proveedor/Intermediario/Contraparte** asume expresamente total y absoluta responsabilidad por las acciones, conductas, omisiones y/o cualquier acto cometida por éste y/o sus accionistas, directores, gerentes, funcionarios, representantes, colaboradores, y/o subcontratistas que infrinjan las disposiciones contenidas en las disposiciones en materia de PLAFT, Anticorrupción y Prevención de Delitos. Dicho supuesto de incumplimiento por parte del **Cliente/Proveedor/Intermediario/Contraparte**, configura una causal de [resolución automática y de pleno derecho] / [renuncia del encargo fiduciario] de conformidad con lo establecido en el numeral del presente contrato.

Finalmente, el **Cliente/Proveedor/Intermediario/Contraparte** se compromete a mantener indemne a COFIDE frente a cualquier daño ocasionado por el incumplimiento de las disposiciones en materia de PLAFT, Anticorrupción y Prevención de Delitos, por parte del **Cliente/Proveedor/Intermediario/Contraparte** o de sus accionistas, directores, gerentes, funcionarios, representantes, colaboradores, y/o subcontratistas, y reembolsará cualquier monto que COFIDE se viera obligado a abonar por mandato firme de alguna autoridad administrativa y/o judicial respecto de todo daño o perjuicio directo, multa, penalidad, sanción o costo que se derive del incumplimiento de las disposiciones en materia de PLAFT, Anticorrupción y Prevención

**CLÁUSULA VIGÉSIMA PRIMERA: DOMICILIO PARA EFECTOS DE LA EJECUCIÓN CONTRACTUAL**

Las partes declaran el siguiente domicilio para efecto de las notificaciones que se realicen durante la ejecución del presente contrato:

DOMICILIO DE LA ENTIDAD: [.....]

DOMICILIO DEL CONTRATISTA: [CONSIGNAR EL DOMICILIO SEÑALADO POR EL POSTOR GANADOR DE LA BUENA PRO AL PRESENTAR LOS REQUISITOS PARA EL PERFECCIONAMIENTO DEL CONTRATO]

La variación del domicilio aquí declarado de alguna de las partes debe ser comunicada a la otra parte, formalmente y por escrito, con una anticipación no menor de quince (15) días calendario.

De acuerdo con las bases integradas, la oferta y las disposiciones del presente contrato, las partes lo firman por duplicado en señal de conformidad en la ciudad de [.....] al [CONSIGNAR FECHA].

\_\_\_\_\_  
"LA ENTIDAD"

\_\_\_\_\_  
"EL CONTRATISTA"

#### Importante

*Este documento puede firmarse digitalmente si ambas partes cuentan con firma digital, según la Ley N° 27269, Ley de Firmas y Certificados Digitales<sup>14</sup>.*

<sup>14</sup> Para mayor información sobre la normativa de firmas y certificados digitales ingresar a: <https://www.indecopi.gob.pe/web/firmas-digitales/firmar-y-certificados-digitales>



## **ANEXOS**

## ANEXO N° 1

### DECLARACIÓN JURADA DE DATOS DEL POSTOR

Señores

**ÓRGANO ENCARGADO DE LAS CONTRATACIONES**

**ADJUDICACIÓN SIMPLIFICADA N° 016-2024-OEC/COFIDE-2**

Presente.-

El que se suscribe, [...], postor y/o Representante Legal de [CONSIGNAR EN CASO DE SER PERSONA JURÍDICA], identificado con [CONSIGNAR TIPO DE DOCUMENTO DE IDENTIDAD] N° [CONSIGNAR NÚMERO DE DOCUMENTO DE IDENTIDAD], con poder inscrito en la localidad de [CONSIGNAR EN CASO DE SER PERSONA JURÍDICA] en la Ficha N° [CONSIGNAR EN CASO DE SER PERSONA JURÍDICA] Asiento N° [CONSIGNAR EN CASO DE SER PERSONA JURÍDICA], **DECLARO BAJO JURAMENTO** que la siguiente información se sujeta a la verdad:

Nombre, Denominación o Razón Social :			
Domicilio Legal :			
RUC :		Teléfono(s) :	
MYPE <sup>15</sup>		Sí	No
Correo electrónico :			

#### Autorización de notificación por correo electrónico:

Autorizo que se notifiquen al correo electrónico indicado las siguientes actuaciones:

1. Solicitud de la descripción a detalle de todos los elementos constitutivos de la oferta.
2. Solicitud de reducción de la oferta económica.
3. Solicitud de subsanación de los requisitos para perfeccionar el contrato.
4. Solicitud para presentar los documentos para perfeccionar el contrato, según orden de prelación, de conformidad con lo previsto en el artículo 141 del Reglamento.
5. Respuesta a la solicitud de acceso al expediente de contratación.
6. Notificación de la orden de compra<sup>16</sup>

Asimismo, me comprometo a remitir la confirmación de recepción, en el plazo máximo de dos (2) días hábiles de recibida la comunicación.

[CONSIGNAR CIUDAD Y FECHA]

.....  
**Firma, Nombres y Apellidos del postor o Representante legal, según corresponda**

#### Importante

*La notificación dirigida a la dirección de correo electrónico consignada se entenderá válidamente efectuada cuando la Entidad reciba acuse de recepción.*

#### Importante

<sup>15</sup> Esta información será verificada por la Entidad en la página web del Ministerio de Trabajo y Promoción del Empleo en la sección consulta de empresas acreditadas en el REMYPE en el link <http://www2.trabajo.gob.pe/servicios-en-linea-2-2/> y se tendrá en cuenta en caso de empate, conforme a lo previsto en el artículo 91 del Reglamento.

<sup>16</sup> Cuando el monto del valor estimado del procedimiento o del ítem no supere los doscientos mil Soles (S/ 200,000.00), en caso se haya optado por perfeccionar el contrato con una orden de compra.

*Cuando se trate de consorcios, la declaración jurada es la siguiente:*

## ANEXO N° 1

### DECLARACIÓN JURADA DE DATOS DEL POSTOR

Señores

**ÓRGANO ENCARGADO DE LAS CONTRATACIONES**

**ADJUDICACIÓN SIMPLIFICADA N° 016-2024-OEC/COFIDE-2**

Presente.-

El que se suscribe, [...], representante común del consorcio [CONSIGNAR EL NOMBRE DEL CONSORCIO], identificado con [CONSIGNAR TIPO DE DOCUMENTO DE IDENTIDAD] N° [CONSIGNAR NÚMERO DE DOCUMENTO DE IDENTIDAD], **DECLARO BAJO JURAMENTO** que la siguiente información se sujeta a la verdad:

Datos del consorciado 1				
Nombre, Denominación o Razón Social :				
Domicilio Legal :				
RUC :	Teléfono(s) :			
MYPE <sup>17</sup>		Sí		No
Correo electrónico :				

Datos del consorciado 2				
Nombre, Denominación o Razón Social :				
Domicilio Legal :				
RUC :	Teléfono(s) :			
MYPE <sup>18</sup>		Sí		No
Correo electrónico :				

Datos del consorciado ...				
Nombre, Denominación o Razón Social :				
Domicilio Legal :				
RUC :	Teléfono(s) :			
MYPE <sup>19</sup>		Sí		No
Correo electrónico :				

#### Autorización de notificación por correo electrónico:

Correo electrónico del consorcio:
-----------------------------------

Autorizo que se notifiquen al correo electrónico indicado las siguientes actuaciones:

1. Solicitud de la descripción a detalle de todos los elementos constitutivos de la oferta.
2. Solicitud de reducción de la oferta económica.
3. Solicitud de subsanación de los requisitos para perfeccionar el contrato.

<sup>17</sup> Esta información será verificada por la Entidad en la página web del Ministerio de Trabajo y Promoción del Empleo en la sección consulta de empresas acreditadas en el REMYPE en el link <http://www2.trabajo.gob.pe/servicios-en-linea-2-2/> y se tendrá en cuenta en caso de empate, conforme a lo previsto en el artículo 91 del Reglamento. Para dicho efecto, todos los integrantes del consorcio deben acreditar la condición de micro o pequeña empresa.

<sup>18</sup> Ibidem.

<sup>19</sup> Ibidem.

4. Solicitud para presentar los documentos para perfeccionar el contrato, según orden de prelación, de conformidad con lo previsto en el artículo 141 del Reglamento.
5. Respuesta a la solicitud de acceso al expediente de contratación.
6. Notificación de la orden de compra<sup>20</sup>

Asimismo, me comprometo a remitir la confirmación de recepción, en el plazo máximo de dos (2) días hábiles de recibida la comunicación.

[CONSIGNAR CIUDAD Y FECHA]

.....  
**Firma, Nombres y Apellidos del representante  
común del consorcio**

**Importante**

*La notificación dirigida a la dirección de correo electrónico consignada se entenderá válidamente efectuada cuando la Entidad reciba acuse de recepción.*

---

<sup>20</sup> Cuando el monto del valor estimado del procedimiento o del ítem no supere los doscientos mil Soles (S/ 200,000.00), en caso se haya optado por perfeccionar el contrato con una orden de compra.

## ANEXO N° 2

### DECLARACIÓN JURADA (ART. 52 DEL REGLAMENTO DE LA LEY DE CONTRATACIONES DEL ESTADO)

Señores

**ÓRGANO ENCARGADO DE LAS CONTRATACIONES  
ADJUDICACIÓN SIMPLIFICADA N° 016-2024-OEC/COFIDE-2**

Presente.-

Mediante el presente el suscrito, postor y/o Representante Legal de [CONSIGNAR EN CASO DE SER PERSONA JURÍDICA], declaro bajo juramento:

- i. No haber incurrido y me obligo a no incurrir en actos de corrupción, así como a respetar el principio de integridad.
- ii. No tener impedimento para postular en el procedimiento de selección ni para contratar con el Estado, conforme al artículo 11 de la Ley de Contrataciones del Estado.
- iii. Conocer las sanciones contenidas en la Ley de Contrataciones del Estado y su Reglamento, así como las disposiciones aplicables de la Ley N° 27444, Ley del Procedimiento Administrativo General.
- iv. Participar en el presente proceso de contratación en forma independiente sin mediar consulta, comunicación, acuerdo, arreglo o convenio con ningún proveedor; y, conocer las disposiciones del Decreto Legislativo N° 1034, Decreto Legislativo que aprueba la Ley de Represión de Conductas Anticompetitivas.
- v. Conocer, aceptar y someterme a las bases, condiciones y reglas del procedimiento de selección.
- vi. Ser responsable de la veracidad de los documentos e información que presento en el presente procedimiento de selección.
- vii. Comprometerme a mantener la oferta presentada durante el procedimiento de selección y a perfeccionar el contrato, en caso de resultar favorecido con la buena pro.

[CONSIGNAR CIUDAD Y FECHA]

.....  
**Firma, Nombres y Apellidos del postor o  
Representante legal, según corresponda**

#### **Importante**

*En el caso de consorcios, cada integrante debe presentar esta declaración jurada, salvo que sea presentada por el representante común del consorcio.*

### ANEXO N° 3

#### DECLARACIÓN JURADA DE CUMPLIMIENTO DE LAS ESPECIFICACIONES TÉCNICAS

Señores

**ÓRGANO ENCARGADO DE LAS CONTRATACIONES**

**ADJUDICACIÓN SIMPLIFICADA N° 016-2024-OEC/COFIDE-2**

Presente.-

Es grato dirigirme a usted, para hacer de su conocimiento que luego de haber examinado las bases y demás documentos del procedimiento de la referencia y, conociendo todos los alcances y las condiciones detalladas en dichos documentos, el postor que suscribe ofrece el [CONSIGNAR EL OBJETO DE LA CONVOCATORIA], de conformidad con las Especificaciones Técnicas que se indican en el numeral 3.1 del Capítulo III de la sección específica de las bases y los documentos del procedimiento.

[CONSIGNAR CIUDAD Y FECHA]

.....  
**Firma, Nombres y Apellidos del postor o  
Representante legal o común, según corresponda**

#### **Importante**

*Adicionalmente, puede requerirse la presentación de documentación que acredite el cumplimiento de las especificaciones técnicas, conforme a lo indicado en el acápite relacionado al contenido de las ofertas de la presente sección de las bases.*

## ANEXO N° 4

### DECLARACIÓN JURADA DE PLAZO DE ENTREGA

Señores

**ÓRGANO ENCARGADO DE LAS CONTRATACIONES  
ADJUDICACIÓN SIMPLIFICADA N° 016-2024-OEC/COFIDE-2**

Presente.-

Mediante el presente, con pleno conocimiento de las condiciones que se exigen en las bases del procedimiento de la referencia, me comprometo a entregar los bienes objeto del presente procedimiento de selección en el plazo de [CONSIGNAR EL PLAZO OFERTADO. EN CASO DE LA MODALIDAD DE LLAVE EN MANO DETALLAR EL PLAZO DE ENTREGA, SU INSTALACIÓN Y PUESTA EN FUNCIONAMIENTO].

[CONSIGNAR CIUDAD Y FECHA]

.....  
**Firma, Nombres y Apellidos del postor o  
Representante legal o común, según corresponda**

## ANEXO N° 5

### PROMESA DE CONSORCIO

(Sólo para el caso en que un consorcio se presente como postor)

Señores

**ÓRGANO ENCARGADO DE LAS CONTRATACIONES**

**ADJUDICACIÓN SIMPLIFICADA N° 016-2024-OEC/COFIDE-2**

Presente.-

Los suscritos declaramos expresamente que hemos convenido en forma irrevocable, durante el lapso que dure el procedimiento de selección, para presentar una oferta conjunta a la **ADJUDICACIÓN SIMPLIFICADA N°** [CONSIGNAR NOMENCLATURA DEL PROCEDIMIENTO]

Asimismo, en caso de obtener la buena pro, nos comprometemos a formalizar el contrato de consorcio, de conformidad con lo establecido por el artículo 140 del Reglamento de la Ley de Contrataciones del Estado, bajo las siguientes condiciones:

a) Integrantes del consorcio

1. [NOMBRE, DENOMINACIÓN O RAZÓN SOCIAL DEL CONSORCIADO 1].
2. [NOMBRE, DENOMINACIÓN O RAZÓN SOCIAL DEL CONSORCIADO 2].

b) Designamos a [CONSIGNAR NOMBRES Y APELLIDOS DEL REPRESENTANTE COMÚN], identificado con [CONSIGNAR TIPO DE DOCUMENTO DE IDENTIDAD] N° [CONSIGNAR NÚMERO DE DOCUMENTO DE IDENTIDAD], como representante común del consorcio para efectos de participar en todos los actos referidos al procedimiento de selección, suscripción y ejecución del contrato correspondiente con [CONSIGNAR NOMBRE DE LA ENTIDAD].

Asimismo, declaramos que el representante común del consorcio no se encuentra impedido, inhabilitado ni suspendido para contratar con el Estado.

c) Fijamos nuestro domicilio legal común en [.....].

d) Las obligaciones que corresponden a cada uno de los integrantes del consorcio son las siguientes:

1. OBLIGACIONES DE [NOMBRE, DENOMINACIÓN O RAZÓN SOCIAL DEL CONSORCIADO 1] [%]<sup>21</sup>

[DESCRIBIR LAS OBLIGACIONES DEL CONSORCIADO 1]

2. OBLIGACIONES DE [NOMBRE, DENOMINACIÓN O RAZÓN SOCIAL DEL CONSORCIADO 2] [%]<sup>22</sup>

[DESCRIBIR LAS OBLIGACIONES DEL CONSORCIADO 2]

TOTAL OBLIGACIONES 100%<sup>23</sup>

[CONSIGNAR CIUDAD Y FECHA]

<sup>21</sup> Consignar únicamente el porcentaje total de las obligaciones, el cual debe ser expresado en número entero, sin decimales.

<sup>22</sup> Consignar únicamente el porcentaje total de las obligaciones, el cual debe ser expresado en número entero, sin decimales.

<sup>23</sup> Este porcentaje corresponde a la sumatoria de los porcentajes de las obligaciones de cada uno de los integrantes del consorcio.



.....  
**Consortiado 1**  
**Nombres, apellidos y firma del Consortiado 1**  
**o de su Representante Legal**  
**Tipo y N° de Documento de Identidad**

.....  
**Consortiado 2**  
**Nombres, apellidos y firma del Consortiado 2**  
**o de su Representante Legal**  
**Tipo y N° de Documento de Identidad**

**Importante**

*De conformidad con el artículo 52 del Reglamento, las firmas de los integrantes del consorcio deben ser legalizadas.*

**ANEXO N° 6**  
**PRECIO DE LA OFERTA**

Señores  
**ÓRGANO ENCARGADO DE LAS CONTRATACIONES**  
**ADJUDICACIÓN SIMPLIFICADA N° 016-2024-OEC/COFIDE-2**  
Presente.-

Es grato dirigirme a usted, para hacer de su conocimiento que, de acuerdo con las bases, mi oferta es la siguiente:

CONCEPTO	PRECIO TOTAL
PRESTACION PRINCIPAL	
PRESTACIÓN ACCESORIA	
<b>TOTAL</b>	

El precio de la oferta [CONSIGNAR LA MONEDA DE LA CONVOCATORIA] incluye todos los tributos, seguros, transporte, inspecciones, pruebas y, de ser el caso, los costos laborales conforme a la legislación vigente, así como cualquier otro concepto que pueda tener incidencia sobre el costo del bien a contratar; excepto la de aquellos postores que gocen de alguna exoneración legal, no incluirán en el precio de su oferta los tributos respectivos.

[CONSIGNAR CIUDAD Y FECHA]

.....  
**Firma, Nombres y Apellidos del postor o**  
**Representante legal o común, según corresponda**

**Importante**

- *El postor debe consignar el precio total de la oferta, sin perjuicio que, de resultar favorecido con la buena pro, presente el detalle de precios unitarios para el perfeccionamiento del contrato.*
- *El postor que goce de alguna exoneración legal, debe indicar que su oferta no incluye el tributo materia de la exoneración, debiendo incluir el siguiente texto:*

*"Mi oferta no incluye [CONSIGNAR EL TRIBUTO MATERIA DE LA EXONERACIÓN]"*.

**Importante para la Entidad**

- *En caso de procedimientos según relación de ítems, consignar lo siguiente:  
"El postor puede presentar el precio de su oferta en un solo documento o documentos independientes, en los ítems que se presente".*
- *En caso de contrataciones que conllevan la ejecución de prestaciones accesorias, consignar lo siguiente:  
"El postor debe detallar en el precio de su oferta, el monto correspondiente a la prestación principal y las prestaciones accesorias".*

**Incluir o eliminar, según corresponda**

NO APLICA

## ANEXO N° 7

### DECLARACIÓN JURADA DE CUMPLIMIENTO DE CONDICIONES PARA LA APLICACIÓN DE LA EXONERACIÓN DEL IGV

Señores

**ÓRGANO ENCARGADO DE LAS CONTRATACIONES**  
**ADJUDICACIÓN SIMPLIFICADA N° 016-2024-OEC/COFIDE-2**  
Presente.-

Mediante el presente el suscrito, postor y/o Representante Legal de [CONSIGNAR EN CASO DE SER PERSONA JURÍDICA], declaro bajo juramento que gozo del beneficio de la exoneración del IGV previsto en la Ley N° 27037, Ley de Promoción de la Inversión en la Amazonía, dado que cumplo con las condiciones siguientes:

- 1.- Que el domicilio fiscal de la empresa<sup>24</sup> se encuentra ubicada en la Amazonía y coincide con el lugar establecido como sede central (donde tiene su administración y lleva su contabilidad);
- 2.- Que la empresa se encuentra inscrita en las Oficinas Registrales de la Amazonía (exigible en caso de personas jurídicas);
- 3.- Que, al menos el setenta por ciento (70%) de los activos fijos de la empresa se encuentran en la Amazonía; y
- 4.- Que la empresa no tiene producción fuera de la Amazonía.<sup>25</sup>

[CONSIGNAR CIUDAD Y FECHA]

.....  
**Firma, Nombres y Apellidos del postor o Representante legal, según corresponda**

#### Importante

*Cuando se trate de consorcios, esta declaración jurada será presentada por cada uno de los integrantes del consorcio, salvo que se trate de consorcios con contabilidad independiente, en cuyo caso debe ser suscrita por el representante común, debiendo indicar su condición de consorcio con contabilidad independiente y el número de RUC del consorcio.*

<sup>24</sup> En el artículo 1 del "Reglamento de las Disposiciones Tributarias contenidas en la Ley de Promoción de la Inversión en la Amazonía" se define como "empresa" a las "Personas naturales, sociedades conyugales, sucesiones indivisas y personas consideradas jurídicas por la Ley del Impuesto a la Renta, generadoras de rentas de tercera categoría, ubicadas en la Amazonía. Las sociedades conyugales son aquellas que ejerzan la opción prevista en el Artículo 16 de la Ley del Impuesto a la Renta."

<sup>25</sup> En caso de empresas de comercialización, no consignar esta condición.

ANEXO N° 8

EXPERIENCIA DEL POSTOR EN LA ESPECIALIDAD

Señores  
ÓRGANO ENCARGADO DE LAS CONTRATACIONES  
ADJUDICACIÓN SIMPLIFICADA N° 016-2024-OEC/COFIDE-2  
Presente.-

Mediante el presente, el suscrito detalla la siguiente EXPERIENCIA EN LA ESPECIALIDAD:

N°	CLIENTE	OBJETO DEL CONTRATO	N° CONTRATO / OIC / COMPROBANTE DE PAGO	FECHA DEL CONTRATO O CP <sup>26</sup>	FECHA DE LA CONFORMIDAD DE SER EL CASO <sup>27</sup>	EXPERIENCIA PROVENIENTE <sup>28</sup> DE:	MONEDA	IMPORTE <sup>29</sup>	TIPO DE CAMBIO VENTA <sup>30</sup>	MONTO FACTURADO ACUMULADO <sup>31</sup>
1										
2										
3										

<sup>26</sup> Se refiere a la fecha de suscripción del contrato, de la emisión de la Orden de Compra o de cancelación del comprobante de pago, según corresponda.

<sup>27</sup> Únicamente, cuando la fecha del perfeccionamiento del contrato, sea previa a los ocho (8) años anteriores a la fecha de presentación de ofertas, caso en el cual el postor debe acreditar que la conformidad se emitió dentro de dicho período.

<sup>28</sup> Si el titular de la experiencia no es el postor, consignar si dicha experiencia corresponde a la matriz en caso que el postor sea sucursal, o fue transmitida por reorganización societaria, debiendo acompañar la documentación sustentatoria correspondiente. Al respecto, según la Opinión N° 216-2017/DTN "Considerando que la sociedad matriz y la sucursal constituyen la misma persona jurídica, la sucursal puede acreditar como suya la experiencia de su matriz". Del mismo modo, según lo previsto en la Opinión N° 010-2013/DTN, "... en una operación de reorganización societaria que comprende tanto una fusión como una escisión, la sociedad resultante podrá acreditar como suya la experiencia de la sociedad incorporada o absorbida, que se extingue producto de la fusión; asimismo, si en virtud de la escisión se transfiere un bloque patrimonial consistente en una línea de negocio completa, la sociedad resultante podrá acreditar como suya la experiencia de la sociedad escindida, correspondiente a la línea de negocio transmitida. De esta manera, la sociedad resultante podrá emplear la experiencia transmitida, como consecuencia de la reorganización societaria antes descrita, en los futuros procesos de selección en los que participe".

<sup>29</sup> Se refiere al monto del contrato ejecutado incluido adicionales y reducciones, de ser el caso.

<sup>30</sup> El tipo de cambio venta debe corresponder al publicado por la SBS correspondiente a la fecha de suscripción del contrato, de la emisión de la Orden de Compra o de cancelación del comprobante de pago, según corresponda.

<sup>31</sup> Consignar en la moneda establecida en las bases.

N°	CLIENTE	OBJETO DEL CONTRATO	N° CONTRATO / O/C / COMPROBANTE DE PAGO	FECHA DEL CONTRATO O CP <sup>26</sup>	FECHA DE LA CONFORMIDAD DE SER EL CASO <sup>27</sup>	EXPERIENCIA PROVENIENTE <sup>28</sup> DE:	MONEDA	IMPORTE <sup>29</sup>	TIPO DE CAMBIO VENTA <sup>30</sup>	MONTO FACTURADO ACUMULADO <sup>31</sup>
4										
5										
6										
7										
8										
9										
10										
	...									
20										
TOTAL										

[CONSIGNAR CIUDAD Y FECHA]

.....  
Firma, Nombres y Apellidos del postor o Representante legal o común, según corresponda

## ANEXO N° 9

### DECLARACIÓN JURADA (NUMERAL 49.4 DEL ARTÍCULO 49 DEL REGLAMENTO)

Señores

**ÓRGANO ENCARGADO DE LAS CONTRATACIONES**  
**ADJUDICACIÓN SIMPLIFICADA N° 016-2024-OEC/COFIDE-2**  
Presente.-

Mediante el presente el suscrito, postor y/o Representante Legal de [CONSIGNAR EN CASO DE SER PERSONA JURÍDICA], declaro que la experiencia que acredito de la empresa [CONSIGNAR LA DENOMINACIÓN DE LA PERSONA JURÍDICA] como consecuencia de una reorganización societaria, no se encuentra en el supuesto establecido en el numeral 49.4 del artículo 49 del Reglamento.

[CONSIGNAR CIUDAD Y FECHA]

.....  
**Firma, Nombres y Apellidos del postor o  
Representante legal, según corresponda**

#### **Importante**

*A efectos de cautelar la veracidad de esta declaración, el postor puede verificar la información de la Relación de Proveedores Sancionados por el Tribunal de Contrataciones del Estado con Sanción Vigente en <http://portal.osce.gob.pe/rnp/content/relación-de-proveedores-sancionados>.*

*También le asiste dicha facultad al órgano encargado de las contrataciones o al órgano de la Entidad al que se le haya asignado la función de verificación de la oferta presentada por el postor ganador de la buena pro.*

## ANEXO N° 10

### SOLICITUD DE BONIFICACIÓN DEL CINCO POR CIENTO (5%) POR TENER LA CONDICIÓN DE MICRO Y PEQUEÑA EMPRESA

Señores  
**ÓRGANO ENCARGADO DE LAS CONTRATACIONES**  
**ADJUDICACIÓN SIMPLIFICADA N° 016-2024-OEC/COFIDE-2**  
Presente.-

Mediante el presente el suscrito, postor y/o Representante legal de [CONSIGNAR EN CASO DE SER PERSONA JURÍDICA], solicito la asignación de la bonificación del cinco por ciento (5%) sobre el puntaje total obtenido, debido a que mi representada cuenta con la condición de micro y pequeña empresa.

[CONSIGNAR CIUDAD Y FECHA]

.....  
**Firma, Nombres y Apellidos del postor o**  
**Representante legal o común, según corresponda**

#### Importante

- *Para asignar la bonificación, el órgano encargado de las contrataciones o comité de selección, según corresponda, verifica la página web del Ministerio de Trabajo y Promoción del Empleo en la sección consulta de empresas acreditadas en el REMYPE en el link <http://www2.trabajo.gob.pe/servicios-en-linea-2-2/>.*
- *Para que un consorcio pueda acceder a la bonificación, cada uno de sus integrantes debe cumplir con la condición de micro y pequeña empresa.*

**ANEXO N° 11**

**AUTORIZACIÓN DE NOTIFICACIÓN DE LA DECISIÓN DE LA ENTIDAD SOBRE LA  
SOLICITUD DE AMPLIACIÓN DE PLAZO MEDIANTE MEDIOS ELECTRÓNICOS DE  
COMUNICACIÓN**

**(DOCUMENTO A PRESENTAR EN EL PERFECCIONAMIENTO DEL CONTRATO)**

Señores

**ÓRGANO ENCARGADO DE LAS CONTRATACIONES  
ADJUDICACIÓN SIMPLIFICADA N° 016-2024-OEC/COFIDE-2**

Presente.-

El que se suscribe, [.....], postor adjudicado y/o Representante Legal de [CONSIGNAR EN CASO DE SER PERSONA JURÍDICA], identificado con [CONSIGNAR TIPO DE DOCUMENTO DE IDENTIDAD] N° [CONSIGNAR NÚMERO DE DOCUMENTO DE IDENTIDAD], autorizo que durante la ejecución del contrato se me notifique al correo electrónico [INDICAR EL CORREO ELECTRÓNICO] lo siguiente:

✓ Notificación de la decisión de la Entidad respecto a la solicitud de ampliación de plazo.

[CONSIGNAR CIUDAD Y FECHA]

.....  
**Firma, Nombres y Apellidos del postor o  
Representante legal o común, según  
corresponda**

**Importante**

*La notificación de la decisión de la Entidad respecto a la solicitud de ampliación de plazo se efectúa por medios electrónicos de comunicación, siempre que se cuente con la autorización correspondiente y sea posible obtener un acuse de recibo a través del mecanismo utilizado.*



## ANEXO COFIDE 1

Señores

### ÓRGANO ENCARGADO DE LAS CONTRATACIONES ADJUDICACIÓN SIMPLIFICADA N° 016-2024-OEC/COFIDE-2

Presente. –

Yo, \_\_\_\_\_ identificado con DNI N° \_\_\_\_\_ en mi calidad de representante legal de la empresa \_\_\_\_\_, con RUC N° \_\_\_\_\_, y domicilio legal en \_\_\_\_\_ con \_\_\_\_\_ años de experiencia en el rubro \_\_\_\_\_, declaro, bajo juramento, lo siguiente:

1. Declaramos bajo juramento que conocemos que COFIDE es una empresa pública sujeta al cumplimiento del Reglamento de Gestión de Riesgos de LAFT, por lo que, en mi calidad de personal natural, y/o representante legal de la empresa, no cuento con antecedentes penales, ni me encuentro incluido en la lista emitida por la Oficina de Control de Activos Extranjeros del Departamento de Tesoro de los EEUU (OFAC), igualmente la empresa que represento a través del presente documento.
2. Declaramos bajo juramento los siguientes datos:

Nombres y Apellidos Representantes Empresa		Documento de Identidad		PEP (*) Sí/No
Nombres y Apellidos del Beneficiario Final del Proveedor		DNI		
Nombres y Apellidos del Representante Legal en el Perú		DNI		
Nombres y Apellidos de Accionistas, Socios o Asociados con más de 25% de capital social, aporte o participación sea directa o indirectamente.		DNI		
	Añadir las filas que se necesiten			

(\*) Precisar sí o no, en caso sea Persona Expuesta Políticamente según Res. SBS N° 4349-2016.

3. Asimismo, en caso aplique, nos comprometemos a actualizar la información declarada cada dos años.

[CONSIGNAR CIUDAD Y FECHA]

\_\_\_\_\_  
Representante Legal de la Empresa o

Nombres y apellidos completos en caso de personal natural

(firma y sello)

## ANEXO COFIDE 2

Señores

### ÓRGANO ENCARGADO DE LAS CONTRATACIONES ADJUDICACIÓN SIMPLIFICADA N° 016-2024-OEC/COFIDE-2

Presente. –

#### DECLARACIÓN JURADA DE NO CONTAR CON INVESTIGACIONES EN CURSO, ANTECEDENTES JUDICIALES, POLICIALES Y/O PENALES

Yo, \_\_\_\_\_, identificado/a con Documento de Identidad (DNI/C.E./Pasaporte) N° \_\_\_\_\_, con cargo \_\_\_\_\_, de la empresa \_\_\_\_\_ y con domicilio en \_\_\_\_\_, distrito de \_\_\_\_\_, provincia \_\_\_\_\_ y departamento de \_\_\_\_\_, declaro de manera voluntaria y bajo juramento que:

**DECLARO BAJO JURAMENTO:** (marcar con un aspa):

	SI	NO
Tener alguna investigación de cualquier naturaleza (delito y/o infracción) en curso a la fecha de la firma de la presente declaración.	<input type="checkbox"/>	<input type="checkbox"/>
Tener antecedentes judiciales.	<input type="checkbox"/>	<input type="checkbox"/>
Tener procesos judiciales abiertos y/o investigaciones judiciales a la fecha de la firma de la presente declaración.	<input type="checkbox"/>	<input type="checkbox"/>
Tener antecedentes Policiales.	<input type="checkbox"/>	<input type="checkbox"/>
Tener procesos Policiales abiertos y/o investigaciones policiales a la fecha de la firma de la presente declaración.	<input type="checkbox"/>	<input type="checkbox"/>
Tener antecedentes Penales.	<input type="checkbox"/>	<input type="checkbox"/>
Tener procesos Penales abiertos y/o investigaciones penales a la fecha de la firma de la presente declaración.	<input type="checkbox"/>	<input type="checkbox"/>

En caso de haber marcado Sí en los recuadros antes indicados, completar el ADJUNTO AL ANEXO COFIDE 2.

En relación a la información antes señalada, declaro que todo lo consignado en el presente documento es cierto, sometiéndome, de no ser así, a las acciones administrativas y de ley que correspondan.

Nombres y Apellidos completos:

Documento de Identidad / N°:

Cargo dentro de la empresa:

Fecha:

Firma (tal como figura en su Documento de Identidad):

**ADJUNTO AL ANEXO COFIDE 2**

**INVESTIGACIONES, ANTECEDENTES JUDICIALES, POLICIALES y/o PENALES**

A continuación, declarar las investigaciones de cualquier naturaleza (delito y/o infracción) vigentes, los antecedentes o procesos abiertos o investigación de carácter judicial, policial y/o penal en los que se encuentra como demandado/denunciado, colocando, como mínimo, los siguientes datos: delito materia de la demanda/denuncia, número de caso/expediente, fecha de inicio del proceso, dependencia y sede ante las cuales se sigue el proceso y, estado actual del proceso respectivo.

Yo, \_\_\_\_\_, identificado con (DNI/C.E./Pasaporte) N° \_\_\_\_\_, declaro bajo juramento contar con los siguientes antecedentes y/o investigaciones de carácter judicial, policial, penal y/o mantener los siguientes procesos abiertos:

[illegible]

En relación a la información antes señalada, declaro que todo lo consignado en el presente documento es cierto, sometiéndome, de no ser así, a las acciones administrativas y de ley que correspondan.

Nombres y Apellidos completos:  
Documento de Identidad / N°:  
Cargo dentro de la empresa:  
Fecha:  
Firma (tal como figura en su Documento de Identidad):

## **CODIGO DE ÉTICA Y CONDUCTA DE PROVEEDORES DE COFIDE**



## LINEAMIENTO ÉTICO Y DE CONDUCTA PARA PROVEEDORES DE COFIDE

### 1. Objetivo.-

El presente lineamiento tiene como objetivo que los proveedores que intervienen activamente en la cadena de suministro de COFIDE, tomen conocimiento de los estándares mínimos de comportamiento en materia de conducta ética, social y ambiental que esperamos que los proveedores cumplan cuando nos suministran bienes y servicios, asimismo tomen conocimiento del Código de Ética y Conducta de Cofide, que se encuentra publicado en la página web de Cofide, sus principios rectores y la adopción de pautas de conducta consistentes con la misma.

Para Cofide la relación con sus proveedores es fundamental para lograr sus objetivos, por lo tanto, es importante construir relaciones basadas en el respeto, la equidad y transparencia mutua; en ese sentido estos lineamientos, marcados por un ideal de cooperación, están orientados a un beneficio recíproco respetando las actividades y obligaciones de cada uno.

### 2. Ámbito de aplicación.-

Los lineamientos de ética y conducta son de aplicación a todas las personas naturales y a todos los accionistas, administradores, apoderados y representantes legales de personas jurídicas que representan a la empresa en el ejercicio de su cargo, y que mantengan una relación contractual de prestación de bienes y/o servicios con Cofide.

Asimismo, lo dispuesto en los presentes lineamientos se aplican en todos los casos, sin perjuicio de las condiciones y exigencias adicionales que puedan establecerse en la legislación aplicable, en las prácticas y normas de las diferentes leyes donde Cofide desarrolla sus actividades y contratos con cada proveedor.

El presente lineamiento debe leerse de forma conjunta con las condiciones contractuales pactadas entre COFIDE y el proveedor (términos de referencia, propuesta, cotización, contrato, orden de compra o servicio, entre otros documentos de la relación contractual).

### 3. Compromisos de los proveedores.-

Las pautas éticas que deben regir la actuación de los proveedores de Cofide a través del Código de Ética y Conducta de Cofide y el presente lineamiento, deberá ser aceptados por ellos al iniciar la relación contractual. Los compromisos éticos que deben cumplir los proveedores, accionistas, representantes o apoderados, y su personal, son los siguientes:

- 3.1 Desarrollar relaciones comerciales atendiendo a principios de ética empresarial y gestión transparente.
- 3.2 La protección del medio ambiente, y las buenas prácticas de Ecoeficiencia son prioritarias para COFIDE, los proveedores se comprometen a no realizar actuaciones que contravenga a la legislación aplicable, asimismo, se compromete a fomentar el respeto y protección del medio ambiente.
- 3.3 Promover la igualdad de oportunidades entre géneros y evitar la discriminación, salarial o de otro tipo, por razón de origen, raza, sexo, idioma, religión, opinión, condición económica o de cualquiera otra índole entre sus empleados/as.
- 3.4 Garantizar que la contratación de sus empleados se realiza respetando la legislación laboral y migratoria vigente, y demás disposiciones legales y reglamentarias de carácter laboral.
- 3.5 Promover a la interna el rechazo el trabajo forzoso u obligatorio y el trabajo infantil.
- 3.6 Respetar las normas de Protección al Consumidor y normas de la competencia, impulsando prácticas antimonopólicas y de lealtad comercial, asimismo se comprometen a no realizar publicidad engañosa sobre la actividad de sus negocios o terceros.

- 3.7 Cumplir con la normativa de Seguridad y Salud ocupacional en sus instalaciones con su personal, y al prestar un servicio a Cofide, proporcionando a sus trabajadores un entorno seguro y libre de riesgos contra la salud y promoviendo la prevención de accidentes entre todo su personal.
- 3.8 No ofrecer, prometer o realizar directa e indirectamente presentes, invitaciones, regalos, patrocinios o atenciones que, puedan llevar a establecer vínculos o compromisos que empañen la transparencia de las contrataciones, salvo objetos de propaganda de escaso valor (ej. merchandising). Como referencia, el monto deberá ser igual o menor a US\$ 10 (diez dólares EEUU) o su equivalente en la moneda local, al tipo de cambio vigente.
- 3.9 Mantener un sistema adecuado de registros contables de todas las operaciones, gastos e ingresos que se realizan, sin omitir, ocultar, o alterar algún dato de la información, de manera que los registros contables reflejen fielmente la realidad.
- 3.10 Cumplir con las políticas de Cofide relativas a la prevención de delitos, lavado de activos, financiamiento del terrorismo, soborno y extorsión, así como con las normas de conducta ética y moral, respetando las leyes aplicables sobre esta materia. El proveedor deberá cumplir a cabalidad con la cláusula de Prevención de Lavado de Activos y Financiamiento del Terrorismo (LA/FT) y Anti Corrupción de los contratos y ordenes de servicio/compra que emite Cofide.
- 3.11 Actuar de manera honesta e íntegra, Cofide no tolerará la divulgación de información confidencial, la falsificación de documentos durante el proceso de selección y la ejecución del contrato. El proveedor deberá cumplir a cabalidad con la cláusula de Confidencialidad con que cuentan todos los contratos y ordenes de servicio/compra que emite Cofide.
- 3.12 No prometer, ofrecer ni abonar de manera corrupta y/o soborno, directa ni indirectamente, dinero y otros bienes de valor, para: (i) influir sobre un acto o decisión de un profesional de COFIDE; (ii) obtener una ventaja indebida de COFIDE; o (iii) inducir a un profesional de COFIDE a ejercer influencia sobre un acto o decisión que pueda tener.
- 3.13 Reportar de manera inmediata cuando noten cualquier incumplimiento comprobado o potencia a los presentes lineamientos y código de ética y conducta de Cofide.
- 3.14 Declarar algún conflicto de interés que se presente antes de la contratación, como por ejemplo que un accionista o apoderado de la empresa sea familiar o familiar político de un colaborador de Cofide.
- 3.15 Salvo COFIDE lo autorice expresamente en la relación contractual, no está permitido la utilización de subcontratistas por parte del proveedor, para aquellos casos que se prevea esta posibilidad, los proveedores deben garantizar que se cumplan los estándares del presente lineamiento ético.

4. Compromisos de Cofide hacia los proveedores.-

De acuerdo al Código de Ética y Conducta de Cofide nos comprometemos a:

- 4.1. Seleccionar a proveedores con procesos competitivos e imparciales, que consideren criterios técnicos, económicos y éticos, evitando cualquier conflicto de interés, fraude o favoritismo en su selección, acorde con la normativa nacional vigente.
- 4.2. Apoyar el desarrollo sostenible de los proveedores, la promoción del trabajo digno y el cumplimiento de las normas de carácter laboral, ambiental, sanitario y de seguridad.
- 4.3. Respetar los contratos con los proveedores y emplear mecanismos aplicables para resolver controversias o situaciones de conflicto de interés, con base a la normativa aplicable, tanto interna como externa.
- 4.4. Proteger toda información confidencial recibida de proveedores en términos de la relación contractual, no se revelará a terceros salvo consentimiento de los interesados, por obligación legal, o cumplimiento de resoluciones judiciales o administrativas.
- 4.5. Proteger los datos de carácter personal que se capturen, almacenen o recopilen de proveedores.





5. Vulneración e incumplimientos del presente lineamiento.-

El incumplimiento por parte del proveedor de lo contenido en el presente lineamiento y el Código de Ética y Conducta de Cofide tendrá consecuencias en la relación contractual con COFIDE, tomando en cuenta la gravedad del incumplimiento, pudiendo llegar hasta la resolución del contrato con Cofide, sin perjuicio de otras acciones legales o administrativas que fueran de aplicación.

6. Sistema de gestión de prácticas cuestionables – Canal Ético.-

Cofide pone a disposición el canal ético, que es administrada por un tercero independiente y accesible a través de la página web de COFIDE. A través de este canal, se pueden reportar y/o informar posibles incumplimientos y/o posibles conductas irregulares o inusuales que puedan estar vinculados a conflicto de intereses, corrupción, lavado de activos u otros que implique perjuicio económico o reputacional para COFIDE. El denunciante puede mantener su anonimato; sin embargo, en caso desee brindar sus datos, estos serán guardados de manera estrictamente confidencial.

7. Consultas sobre el presente lineamiento ético.-

Las consultas relativas a la interpretación o aplicación de este lineamiento podrán hacerse llegar a través del correo [mesadepartes@cofide.com.pe](mailto:mesadepartes@cofide.com.pe)

Aprobado por: Gerencia de Gestión Humana y Administración

Fecha: 26/09/2023

Versión 3.0



Firmado digitalmente por FLORES  
RODAS Violeta Karina FAU  
20100116392 soft  
Motivo: Soy el autor del documento  
Fecha: 27.09.2023 16:37:17 -05:00

## **ANEXOS**



**ANEXO N° A. ACTA DE INICIO**

**Adquisición:** Adquisición alfombra modular para las oficinas del piso 6 de la corporación COFIDE.

**Contrato:** N° .....-202..

**Razón Social contratista:** .....

**RUC contratista:** .....

Mediante el presente documento acuerdan ambas partes acuerdan que el inicio del servicio será el día ..... de ..... del 202..., por el plazo de ....., bajo los lineamientos detallados expresamente en las bases del contrato. Solicitado por COFIDE mediante contrato N° .....-202... notificada con fecha .... de ..... del 202...

En la ciudad de Lima, al ..... día del mes de ..... del 202..., firman ambas partes a continuación:

**Corporación Financiera de Desarrollo S.A.**

\_\_\_\_\_  
**Dpto. de Servicios Generales**

**Razón social proveedor:** .....

\_\_\_\_\_  
**Nombre (representante):** .....

**Cargo:** .....

**ANEXO N° B. ACTA DE ENTREGA**

**Adquisición:** Adquisición alfombra modular para las oficinas del piso 6 de la corporación COFIDE.

**Contrato:** N° .....-202..

**Razón Social contratista:** .....

**RUC contratista:** .....

Con el fin de que, mediante el presente documento, se de conformidad a la entrega de:

..... (numeral ..... del cap. III).

**Observaciones:**

.....  
.....  
.....  
.....

En la ciudad de Lima, al ..... día del mes de ..... del 202..., firman ambas partes a continuación:

**Corporación Financiera de Desarrollo S.A.**

\_\_\_\_\_  
**Dpto. de Servicios Generales**

*Razón social proveedor:* .....

\_\_\_\_\_  
*Nombre (representante):* .....

*Cargo:* .....

**ANEXO N° C. AREA A REEMPLAZAR ALFOMBRA SEGÚN PLANO DE ARQUITECTURA DE PISO 6**

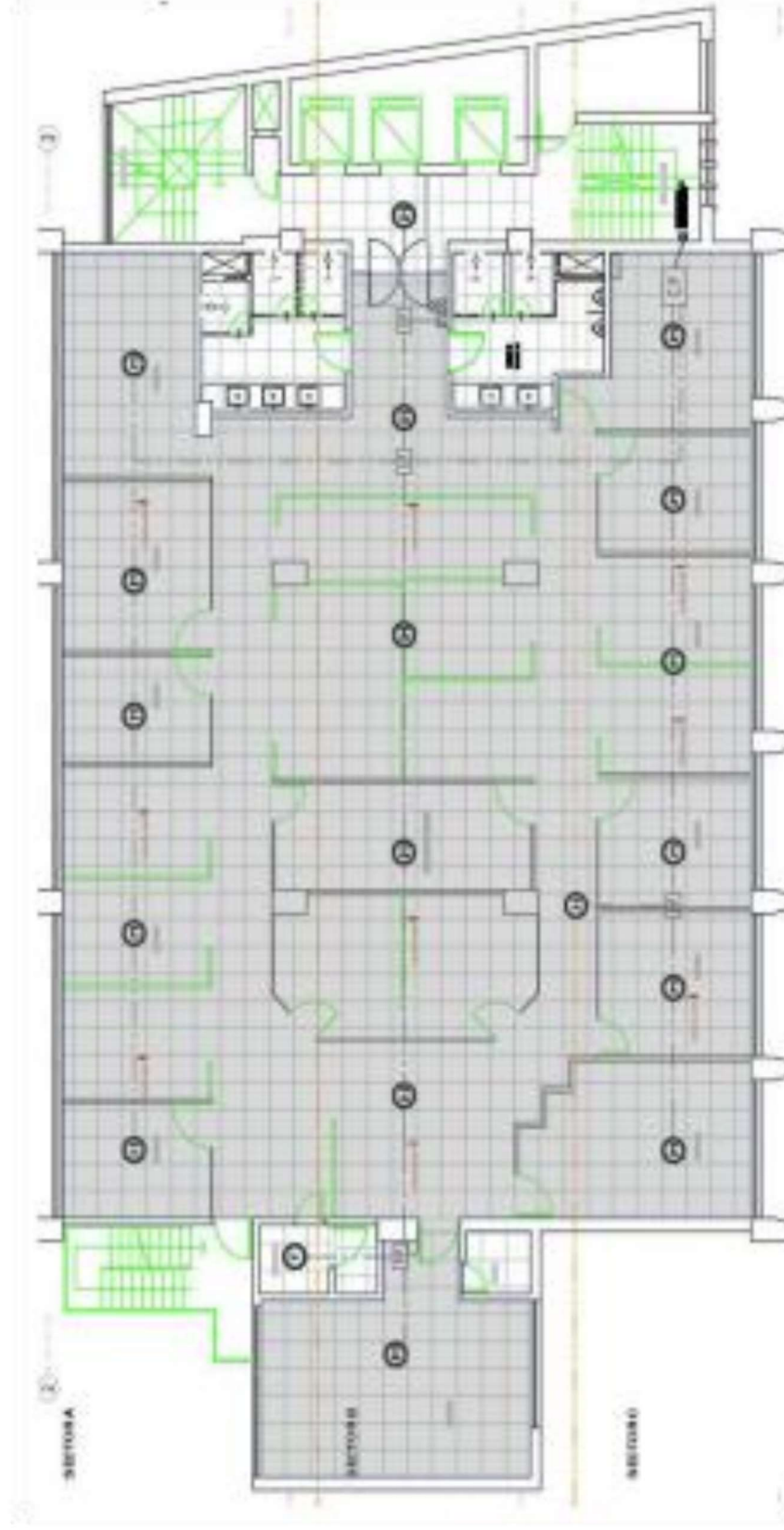

**ANEXO D. IMAGEN REFERENCIAL EQUIPAMIENTO PARA EL LAVADO Y DESINFECCION DE ALFOMBRA**

**MAQUINA INYECCIÓN Y SUCCIÓN**



**MÁQUINA ASPIRADORA DE DOBLE**



**SECADORA TIPO CARACOL**



**MÁQUINA INDUSTRIAL TIPO FREGADORA**



**MAQUINA VAPORIZADOR**

