

**SIMBOLOGÍA UTILIZADA:**

Nº	Símbolo	Descripción
1	[ABC]	Es una indicación que debe ser completada o eliminada por la entidad contratante durante la elaboración de las bases conforme a las instrucciones brindadas.
2	<u>[ABC]</u>	Es una indicación o información que debe ser completada por la entidad contratante con posterioridad al otorgamiento de la buena pro para el caso específico de la elaboración de la PROFORMA DEL CONTRATO; o por los proveedores al revisar los ANEXOS de la oferta.
3	<div><b>Advertencia</b><ul style="list-style-type: none"><li>• <b>Abc</b></li></ul></div>	Se refiere a advertencias a tener en cuenta por los evaluadores y los proveedores. No deben ser eliminadas.
4	<div><b>Importante para la entidad contratante</b><ul style="list-style-type: none"><li>• <b>Xyz</b></li></ul></div>	Se refiere a consideraciones importantes a tener en cuenta por los evaluadores y deben ser eliminadas una vez culminada la elaboración de las bases.

**CARACTERÍSTICAS DEL DOCUMENTO:**

*Las bases deben ser elaboradas en formato WORD y deben tener las características del presente documento. De existir algún cambio en el formato como márgenes, fuente, tamaño de letra, entre otros, no acarrea su nulidad, salvo que por el tipo o tamaño de letra impida la lectura por parte de los proveedores.*

**INSTRUCCIÓN DE USO:**

*Una vez registrada la información solicitada dentro de los corchetes, el texto debe quedar en letra tamaño 10, con estilo normal, sin formato de negrita y sin sombrear.*

**BASES INTEGRADAS**  
**LICITACIÓN PÚBLICA ABREVIADA DE OBRAS**

**LICITACIÓN PÚBLICA ABREVIADA DE OBRAS N° 004-  
2025-MPC/C – PRIMERA CONVOCATORIA**



**CONTRATACIÓN PARA LA EJECUCIÓN DE LA OBRA:  
“MEJORAMIENTO DEL SERVICIO DE EDUCACIÓN INICIAL  
DE LA I.E. N° 82009, CASERÍO HICHABAMBA - DISTRITO  
DE CAJABAMBA - PROVINCIA DE CAJABAMBA -  
DEPARTAMENTO DE CAJAMARCA” – CUI N° 2414306**

## **SECCIÓN GENERAL**

### **DISPOSICIONES COMUNES DE LA LICITACIÓN PÚBLICA ABREVIADA DE OBRAS**

(ESTA SECCIÓN NO DEBE SER MODIFICADA EN NINGÚN EXTREMO, BAJO SANCIÓN DE NULIDAD)

## **CAPÍTULO I** **ASPECTOS GENERALES**

### **1.1. REFERENCIAS**

Cuando en el presente documento se mencione la palabra Ley, se entiende que se está haciendo referencia a la Ley N° 32069, Ley General de Contrataciones Públicas, y cuando se mencione la palabra Reglamento, se entiende que se está haciendo referencia al Reglamento de la Ley N° 32069, Ley General de Contrataciones Públicas, aprobado por Decreto Supremo N° 009-2025-EF. Las referidas normas incluyen sus respectivas modificaciones, de ser el caso.

### **1.2. ALCANCE**

La presente base estándar correspondiente al procedimiento de selección de licitación pública abreviada de obras se utiliza por la entidad contratante para la contratación de: i) obras bajo los sistemas de entrega de solo construcción y diseño y construcción, según la cuantía establecida en la Ley de Presupuesto del Sector Público para el Año Fiscal correspondiente, ii) obras de rehabilitación y reconstrucción posterior a emergencias y desastres, o iii) cuando se trate de la segunda convocatoria de una licitación pública de obras bajo los sistemas de entrega de solo construcción y diseño y construcción. Esta base estándar no es aplicable para la suscripción de contratos estandarizados de ingeniería y construcción de uso internacional<sup>1</sup>.

---

<sup>1</sup> En estos casos se debe utilizar la base estándar correspondiente. La Decimocuarta Disposición Complementaria Transitoria del Reglamento señala que la implementación de los contratos estandarizados de ingeniería y construcción de uso internacional es progresiva y se realiza mediante pilotos, de acuerdo con lo definido por la Dirección General de Abastecimiento.



## CAPÍTULO II DESARROLLO DEL PROCEDIMIENTO DE SELECCIÓN

### 2.1. ETAPAS DE LA LICITACIÓN PÚBLICA DE OBRAS

Las etapas del presente procedimiento de selección son las siguientes:

ETAPA	CARACTERÍSTICAS	BASE LEGAL
<b>a) Convocatoria</b>	1. Se realiza a través del SEACE de la Pladicop en la fecha señalada en el cronograma.  2. Tratándose de procedimientos de selección para la ejecución de obras bajo el sistema de entrega de solo construcción, adicionalmente a los requisitos establecidos en el artículo 63, es requisito contar con el expediente técnico aprobado y la disponibilidad física del terreno.  3. La cuantía de la contratación se publica en la convocatoria.	Artículos 63, 64 y 163 del Reglamento
<b>b) Registro de participantes</b>	Aplica lista abierta, por lo que cualquier proveedor puede registrarse como participante en el procedimiento de selección	Artículos 65 y 93 del Reglamento
<b>c) Cuestionamientos a las bases (consultas, observaciones e integración)</b>	1. La presentación de consultas y observaciones se realiza en un plazo no menor a siete días hábiles contabilizados desde el día siguiente de la convocatoria.  2. La absolución de los referidos cuestionamientos y la publicación de las bases integradas se realiza en la fecha prevista en el cronograma del procedimiento de selección <sup>2</sup> .	Artículos 51, 66, 67 y 93 del Reglamento.
<b>d) Evaluación de ofertas técnicas y económicas</b>	1. La presentación de ofertas se realiza a través del SEACE de la Pladicop en un plazo no menor <u>de tres días hábiles</u> contabilizados desde la publicación de la integración de bases o el pronunciamiento con la integración definitiva de bases por parte del OECE.  2. Las ofertas son presentadas por los participantes, (desde las 00:01 horas hasta las 23:59 horas del día, hora peruana), según el cronograma del procedimiento de selección; adjuntando el archivo digitalizado que contenga los documentos que conforman la oferta de acuerdo con lo requerido en las bases.  3. La evaluación de ofertas es <u>SIN PRECALIFICACIÓN</u> y consiste en: <ul style="list-style-type: none"> <li>a. Admisión de las ofertas: Los evaluadores revisan que la oferta contenga los documentos señalados en el Capítulo II de la sección específica de las bases, caso contrario la oferta se considera no admitida.</li> <li>b. Revisión de los requisitos de calificación: los evaluadores califican a los postores verificando</li> </ul>	Artículos 68, 72, 73, 74, 75, 78, 165 y 166 del Reglamento.

<sup>2</sup> En el caso de obras bajo el sistema de entrega de solo construcción, en caso la modificación del requerimiento como producto de las consultas u observaciones implique el replanteo del expediente técnico, los evaluadores remiten la consulta u observación al órgano encargado de la elaboración, aprobación o conformidad de los expedientes técnicos en la entidad contratante, para su opinión técnica, previo a realizar cualquier modificación o solicitar la no objeción del área usuaria, de acuerdo con el literal 66.5 del artículo 66 del Reglamento.

	<p>que cumplan con los requisitos de calificación detallados en el Capítulo III de la sección específica de las bases.</p> <p>c. Evaluación de ofertas técnicas: los evaluadores aplican los factores de evaluación previstos en el Capítulo IV de la Sección Específica de las bases a las ofertas que cumplen los requisitos de calificación.</p> <p>d. Evaluación de ofertas económicas: La evaluación de la oferta económica es posterior a la evaluación técnica y solo respecto de aquellos proveedores que hubieran obtenido o superado el puntaje mínimo en la evaluación técnica.</p> <p>4. En los procedimientos de selección de obras bajo sistema de entrega de solo construcción, la cuantía de la contratación determinada en el expediente técnico es punto de referencia para las ofertas. En la decisión de la estrategia de contratación se puede optar entre dos métodos de evaluación de ofertas:</p> <p>a. Oferta económica limitada: la oferta económica de los postores debe encontrarse en el rango entre el 95% y 110% de la cuantía de la contratación. Este rango se calcula considerando dos (2) decimales. Para ello, si el límite inferior tiene más de dos (2) decimales, se aumenta en un dígito el valor del segundo decimal; en el caso del límite superior, se considera el valor del segundo decimal sin efectuar el redondeo. Los evaluadores descalifican las propuestas que no cumplan el referido rango.</p> <p>b. Oferta económica fija al 100%: la oferta económica de los postores corresponde al 100% de la cuantía de la contratación. En este caso, solo se realiza la evaluación técnica de las ofertas, sobre cien puntos.</p> <p>5. En los procedimientos de selección de obras bajo el sistema de entrega de diseño y construcción, los postores realizan una oferta económica que contienen dos rubros: i) costo de la ejecución de la obra, y ii) costo del diseño. Del total contemplado como cuantía de la contratación, solo aquella correspondiente al rubro costo de la ejecución de la obra es punto de referencia para las ofertas.</p> <p>6. Todos los actos se realizan a través del SEACE de la Pladicop, incluyendo la subsanación de ofertas.</p>	
<b>e) Otorgamiento de la buena pro</b>	<p>1. Definida la oferta ganadora, los evaluadores otorgan la buena pro mediante su publicación en el SEACE de la Pladicop, incluyendo los documentos que sustenten los resultados de la admisión, calificación, evaluación y el otorgamiento de la buena pro.</p> <p>2. En caso de haber sorteo por desempate, éste se realiza a través del SEACE de la Pladicop.</p> <p>3. En caso se hayan presentado dos o más ofertas, el consentimiento de la buena pro es publicado a</p>	<p>Artículos 80, 81, 82, 83 y 84 del Reglamento.</p>

	<p>través del SEACE de la Pladicop al día siguiente de vencido el plazo correspondiente para interponer recurso de apelación, sin que los postores hayan ejercido el derecho de interponer dicho recurso.</p> <p>4. En caso se haya presentado una sola oferta, el consentimiento de la buena pro se produce el mismo día de la notificación de su otorgamiento.</p>	
--	--	--

## **2.2. CONSIDERACIONES PARA TODOS LOS PROVEEDORES:**

- 2.2.1. Para registrarse como participante en un procedimiento de selección convocado por una entidad contratante es necesario que los proveedores cuenten con inscripción vigente ante el Registro Nacional de Proveedores (RNP) que administra el Organismo Especializado para las Contrataciones Públicas Eficientes (OECE). Para obtener mayor información se puede ingresar a la siguiente dirección electrónica: [www.rnp.gob.pe](http://www.rnp.gob.pe).
- 2.2.2. Los proveedores que deseen registrar su participación deben ingresar al SEACE de la Pladicop utilizando su certificado (usuario y contraseña).
- 2.2.3. No pueden formularse consultas ni observaciones respecto del contenido de una ficha de homologación aprobada, aun cuando el requerimiento haya sido homologado parcialmente respecto a las características técnicas, requisitos de calificación y/o condiciones de ejecución. Las consultas y observaciones que se formulen sobre el particular se tienen como no presentadas.
- 2.2.4. Las declaraciones juradas, formatos o formularios previstos en las bases que conforman la oferta deben estar debidamente firmados por el postor (firma manuscrita o digital, según la Ley N° 27269, Ley de Firmas y Certificados Digitales). No se acepta insertar la imagen de una firma. Las ofertas se presentan foliadas en todas sus hojas. El postor, el representante legal, apoderado o mandatario designado se hace responsable de la totalidad de los documentos que se incluyen en la oferta. El postor es responsable de verificar, antes de su envío, que el archivo pueda ser descargado y su contenido sea legible.
- 2.2.5. En el caso que el proveedor, al registrarse como participante el proveedor, presente una declaración jurada de desafectación del impedimento debido a parentesco establecido en el inciso 2 del numeral 30.1 del artículo 30 de la Ley, se debe incluir como requisito adicional de admisión de su oferta la acreditación documental de su condición de desafectación, conforme a lo señalado en el numeral 39.4 del artículo 39 del Reglamento.

## **2.3. CONSIDERACIONES ADICIONALES PARA LOS CONSORCIOS:**

- 2.3.1. En el caso de consorcios, basta que uno de sus integrantes se haya registrado como participante en el procedimiento de selección, para lo cual dicho integrante debe contar con inscripción vigente en el RNP como consultor y/o ejecutor de obras. Los demás integrantes del consorcio deben contar con inscripción vigente en el RNP, en las demás etapas del procedimiento de selección. No se considera consorcio a la asociación de personas de duración ilimitada o indefinida que, denominándose consorcios, han sido constituidas como personas jurídicas en los Registros Públicos.
- 2.3.2. Los integrantes de un consorcio no pueden presentar ofertas individuales ni conformar más de un consorcio en un procedimiento de selección, o en un determinado ítem cuando se trate de procedimientos de selección según relación de ítems. Tratándose de un procedimiento por relación de ítems, los integrantes del consorcio pueden participar en ítems distintos al que se presentaron en consorcio, sea en forma individual o en consorcio.
- 2.3.3. Como parte de los documentos de su oferta el consorcio debe presentar la promesa de consorcio con firmas digitales de todos sus integrantes o en su defecto, firmas legalizadas, de ser el caso, en la que se consigne lo siguiente:
- a) La identificación de los integrantes del consorcio. Se debe precisar el nombre completo o la denominación o razón social de los integrantes del consorcio, según corresponda.

- b) La designación del representante común del consorcio.
- c) El domicilio común del consorcio.
- d) El correo electrónico común del consorcio, al cual se dirigirán todas las comunicaciones remitidas por la entidad contratante al consorcio durante el proceso de contratación, siendo éste el único válido para todos los efectos.
- e) Las obligaciones que correspondan a cada uno de los integrantes del consorcio.
- f) El porcentaje del total de las obligaciones de cada uno de los integrantes, respecto del objeto del contrato. Dicho porcentaje debe ser expresado en número entero, sin decimales.

2.3.4. La información contenida en los literales a), e) y f) precedentes no puede ser modificada, con ocasión de la suscripción del contrato de consorcio, ni durante la etapa de ejecución contractual. En tal sentido, no cabe variación alguna en la conformación del consorcio, por lo que no es posible que se incorpore, sustituya o separe a un integrante.

2.3.5. El representante común tiene facultades para actuar en nombre y representación del consorcio, en todos los actos referidos al procedimiento de selección, suscripción y ejecución del contrato, con poderes suficientes para ejercitar los derechos y cumplir las obligaciones que se deriven de su calidad de postor y de contratista hasta la conformidad o liquidación del contrato, según corresponda. El representante común no debe encontrarse impedido, inhabilitado ni suspendido para contratar con el Estado. Para cambiar al representante común, todos los integrantes del consorcio deben firmar (mediante firmas legalizadas o firmas digitales) el documento en el que conste el acuerdo, el cual surte efectos cuando es notificado a la entidad contratante.

2.3.6. En el caso de consorcios, las declaraciones juradas, formatos o formularios previstos en las bases que conforman la oferta deben estar debidamente firmados por el representante común o por todos los integrantes del consorcio, según corresponda (firma manuscrita o digital, según la Ley N° 27269, Ley de Firmas y Certificados Digitales). En el caso de los documentos que deban suscribir todos los integrantes del consorcio, la firma es seguida de la razón social o denominación de cada uno de ellos. Lo mismo aplica en caso deban ser suscritos en forma independiente por cada integrante del consorcio, de acuerdo con lo establecido en los documentos del procedimiento de selección. En el caso de un consorcio integrado por una persona natural, basta que la persona natural indique debajo de su firma, sus nombres y apellidos completos.

2.3.7. La acreditación del requisito de calificación de la experiencia del postor se realiza en base a la documentación aportada por los integrantes del consorcio que se hubieran comprometido a ejecutar conjuntamente las obligaciones vinculadas directamente al objeto materia de la contratación, de acuerdo con lo declarado en la promesa de consorcio. Para ello se debe seguir los siguientes pasos:

- a) Primer paso: obtener el monto de facturación por cada integrante del consorcio, el cual se obtiene de la sumatoria de montos facturados por éste que, a criterio del evaluador, han sido acreditados conforme a las bases, correspondiente a las contrataciones ejecutadas en forma individual y/o consorcio.

En caso un integrante del consorcio presente facturación de contrataciones ejecutadas en consorcio, se considera el monto que corresponda al porcentaje de las obligaciones del referido integrante consorcio. Este porcentaje debe estar consignado expresamente en la promesa o en el contrato de consorcio, de lo contrario, no se considera la experiencia ofertada en consorcio.

- b) Segundo paso: verificar si el integrante del consorcio que acredita la mayor experiencia cumple con un determinado porcentaje de participación. En caso la entidad contratante haya establecido en las bases un porcentaje determinado de participación en la ejecución del contrato, para el integrante del consorcio que acredite mayor experiencia, debe verificarse que éste cumple con dicho parámetro a efectos de considerar su experiencia.

En el caso de obras bajo los sistemas de entrega de solo construcción y diseño y construcción, la mayor experiencia se refiere a la experiencia en las subespecialidades de obras.

- c) Tercer paso: sumatoria de experiencia de los consorciados. Para obtener la experiencia del consorcio se suma el monto de facturación aportado por cada integrante que cumple con lo señalado previamente.

- 2.3.8. Para calificar la experiencia del postor no se toma en cuenta la documentación presentada por el o los consorciados que asumen las obligaciones referidas a las siguientes actividades:
- i) Actividades de carácter administrativo o de gestión como facturación, financiamiento, aporte de garantías, entre otras.
  - ii) Actividades relacionadas con asuntos de organización interna, tales como representación u otros aspectos que no se relacionan con la ejecución de las prestaciones, entre otras.
- 2.3.9. En el caso de obras convocadas bajo el sistema de entrega de solo construcción, todos los integrantes del consorcio deben contar con inscripción vigente en el RNP como ejecutores de obra.
- 2.3.10. En el caso de obras convocadas bajo el sistema de entrega de diseño y construcción, los integrantes del consorcio deben contar con inscripción vigente en el RNP como consultores o ejecutores de obra, *según la obligación asumida en la promesa de consorcio, conforme a lo siguiente:*
- i) Los integrantes del consorcio que se hayan obligado a elaborar el expediente técnico deben encontrarse inscritos en el RNP como consultores de obra, en al menos una de las especialidades requeridas por la entidad en función al objeto del procedimiento, siempre que en conjunto cumplan con todas las especialidades requeridas; asimismo, cada integrante del consorcio que se obligue a elaborar el expediente técnico debe contar con inscripción en la categoría que corresponda según el monto de la contratación o en una categoría superior<sup>3</sup>.
  - ii) Los integrantes del consorcio que se hayan obligado a ejecutar el componente de obra deben contar con inscripción vigente en el RNP como ejecutores de obra.
- 2.3.11. En caso de resultar favorecido el consorcio con la buena pro, cada integrante del consorcio debe contar con la capacidad libre de contratación igual o superior al porcentaje equivalente al monto de sus obligaciones consideradas en la promesa de consorcio.
- 2.3.12. Los integrantes del consorcio son responsables de que su inscripción en el RNP se encuentre vigente, así como no estar inhabilitados o suspendidos al registrarse como participantes, en la presentación de ofertas, en el otorgamiento de la buena pro y en el perfeccionamiento del contrato.
- 2.3.13. Los integrantes de un consorcio se encuentran obligados solidariamente a responder frente a la entidad contratante por los efectos patrimoniales que ésta sufra como consecuencia de la actuación de dichos integrantes, ya sea individual o conjunta, durante el procedimiento de selección y la ejecución contractual.

## **2.4. EVALUACIÓN DE OFERTAS ECONÓMICAS QUE SUPEREN LA CUANTÍA DE LA CONTRATACIÓN**

En caso la oferta económica del postor que obtiene el mejor puntaje total supere la cuantía de la contratación, se negocia conforme al artículo 167 del Reglamento, de acuerdo con los siguientes pasos:

- i. La DEC gestiona la solicitud de la ampliación de la certificación o previsión presupuestal correspondiente. De otorgarse la ampliación, se procede a adjudicar la buena pro.
- ii. De no contar con la ampliación de la certificación o previsión presupuestal, los evaluadores negocian con el postor que obtuvo el mejor puntaje total, conforme al numeral 167.1 del artículo 167 del Reglamento, en el siguiente orden:

---

<sup>3</sup> Cabe indicar que de conformidad con la Cuarta Disposición Complementaria Transitoria del Reglamento de la Ley, la implementación del proceso para la asignación de las categorías establecidas en el numeral 27.2 del artículo 27, es progresiva y tiene un plazo de ciento ochenta días contados desde el día siguiente de la entrada en vigencia del presente Reglamento. En tanto dure dicha implementación, el RNP realiza la asignación de especialidades y categorías conforme lo indicado en la referida disposición complementaria.

- a) La reducción de su oferta económica. En el caso del sistema de entrega de diseño y construcción, solo puede negociarse la reducción del rubro materia de calificación, es decir del rubro correspondiente al componente diseño.
  - b) La reducción de determinadas prestaciones o condiciones del requerimiento, previa no objeción del área usuaria. No pueden negociarse las condiciones que dieron lugar al otorgamiento de puntaje en los factores de evaluación correspondientes a la oferta técnica o aquellos establecidos como no negociables en el requerimiento. La finalidad pública de la contratación no debe ser afectada.
- iii. En caso el postor con el mejor puntaje no acepte la reducción del monto o la reducción de las prestaciones o condiciones del requerimiento, se procede a negociar con los siguientes postores en el orden de prelación que obtuvieron. Si el postor que procede en el orden de prelación ofertó un monto por debajo de la cuantía de la contratación, se le adjudica la buena pro.
- iv. En caso el postor que obtuvo el mejor puntaje total reduzca su oferta económica pero la reducción no se encuentre dentro del monto de la cuantía de la contratación, se solicita la ampliación de la certificación de crédito presupuestario y/o previsión presupuestal correspondiente. En caso si se otorgue la ampliación, se adjudica la buena pro. Caso contrario, se puede optar por: negociar con los siguientes postores en el orden de prelación o declarar desierto el procedimiento de selección.
- v. Las decisiones adoptadas por los evaluadores en la negociación constan en actas que se publican en el SEACE de la Pladicop y se sustentan en el principio de valor por dinero, priorizando el cumplimiento de la finalidad pública de la contratación.

### **CAPÍTULO III**

#### **RECURSO DE APELACIÓN**

##### **3.1. ACCESO AL EXPEDIENTE DE CONTRATACIÓN**

Una vez otorgada la buena pro, la DEC está en la obligación de permitir el acceso de los participantes y postores al expediente de contratación, con excepción de la información calificada como secreta, confidencial o reservada por la normativa de la materia y de aquella correspondiente a las ofertas que no fueron admitidas, a más tardar dentro del día hábil siguiente de haberse solicitado por escrito.

A efectos de recoger la información de su interés, los participantes y postores pueden valerse de distintos medios, tales como: (i) la lectura y/o toma de apuntes, (ii) la captura y almacenamiento de imágenes, e incluso (iii) pueden solicitar copia de la documentación obrante en el expediente, siendo que, en este último caso, la entidad contratante debe entregar dicha documentación en el menor tiempo posible, previo pago de la tasa por tal concepto previsto en el Texto Único de Procedimientos Administrativos (TUPA) de la respectiva entidad contratante.

##### **3.2. RECURSO DE APELACIÓN**

A través del recurso de apelación se pueden impugnar los actos dictados durante el desarrollo del procedimiento de selección hasta antes del perfeccionamiento del contrato, incluyendo aquellos que declaren la nulidad de oficio, la cancelación del procedimiento de selección y otros actos emitidos por la entidad contratante que afecten la continuidad de éste.

El recurso de apelación se presenta ante la mesa de partes digital o física del Tribunal de Contrataciones Públicas y es resuelto por éste.

##### **3.3. PLAZOS DE INTERPOSICIÓN DEL RECURSO DE APELACIÓN**

La apelación contra el otorgamiento de la buena pro o contra los actos dictados con anterioridad a ella se interpone, como máximo, dentro de los ocho días hábiles siguientes de haberse notificado el otorgamiento de la buena pro a través del SEACE de la Pladicop.

En el caso de la apelación contra los actos dictados con posterioridad al otorgamiento de la buena pro, contra la declaración de nulidad, cancelación y declaratoria de desierto del procedimiento, el plazo indicado en el párrafo precedente se contabiliza desde que se toma conocimiento del acto que se desea impugnar. Se considera que se ha tomado conocimiento en el día de la publicación en el SEACE de la Pladicop del acto que se desea impugnar.



## CAPÍTULO IV DEL CONTRATO

### 4.1 REQUISITOS PARA EL PERFECCIONAMIENTO DEL CONTRATO

Para perfeccionar el contrato, el proveedor o proveedores adjudicados presentan los siguientes requisitos de conformidad con el artículo 88 del Reglamento:

REQUISITO	CONSIDERACIONES ADICIONALES	BASE LEGAL
<b>a) Garantías, salvo casos de excepción.</b>	<p>En los contratos de obras, el postor ganador de la buena pro presenta una garantía de fiel cumplimiento por una suma equivalente al 10% del monto del contrato original.</p> <p>La garantía de fiel cumplimiento puede ser: (i) fideicomiso (ii) carta fianza financiera, (iii) contrato de seguro o (iv) retención de pago.</p> <p>La retención de pago como garantía de fiel cumplimiento aplica para contrataciones cuya cuantía adjudicada sea igual o menor a S/ 5 000,000.00 (cinco millones y 00/100 soles). En el caso de las micro y pequeñas empresas estas pueden otorgar como garantía de fiel cumplimiento la retención de pago con independencia de la cuantía de la contratación.</p>	<p>Numerales 61.4 y 61.5 del artículo 61 de la Ley.</p> <p>Artículos 88, 113, 114, 115 y 116 del Reglamento.</p>
<b>b) Contrato de consorcio, de ser el caso.</b>	<p>El contrato de consorcio debe cumplir con los siguientes requisitos:</p> <ol style="list-style-type: none"> <li>Contener la información mínima indicada en el Capítulo II de la Sección General de las presentes bases.</li> <li>Identificar al integrante del consorcio a quien se efectúa el pago y emitirá la respectiva factura o, en caso de llevar contabilidad independiente, señalar el Registro Único de Contribuyentes (RUC) del consorcio.</li> <li>Consignar las firmas legalizadas ante notario público de cada uno de los integrantes del consorcio, de sus apoderados o de sus representantes legales, según corresponda.</li> </ol> <p>Lo indicado no excluye la información adicional que pueda consignarse en el contrato de consorcio con el objeto de regular su administración interna, como es el régimen y los sistemas de participación en los resultados del consorcio, al que se refiere el artículo 448 de la Ley N° 26887, Ley General de Sociedades.</p> <p>En ningún caso puede aceptarse la</p>	<p>Literal b) del artículo 88 del Reglamento.</p>



	presentación de la promesa de consorcio, que fue parte de la oferta, independientemente de que dicha promesa contenga firmas legalizadas ante notario.	
<b>c) Código de cuenta interbancaria (CCI) o, en el caso de proveedores no domiciliados, el número de cuenta bancaria y nombre de la entidad bancaria en el exterior.</b>	<p>El CCI es requisito indispensable para realizar una transferencia entre cuentas de bancos diferentes, siendo requerido para efectuar el pago a los proveedores domiciliados en el Perú.</p> <p>Para los proveedores no domiciliados, corresponde el número de cuenta bancaria y nombre de la entidad bancaria en el exterior.</p>	<p>Artículo 67 de la Ley.</p> <p>Artículos 88, 213 y 215 del Reglamento.</p>
<b>d) Documento que acredite que cuenta con facultades para perfeccionar el contrato, cuando corresponda.</b>	<p>Corresponde a la vigencia del poder del representante legal que acredite que cuenta con facultades para perfeccionar el contrato. Asimismo, corresponde que el representante legal presente copia de su DNI.</p> <p>En el caso de personas naturales, se solicita la copia del DNI del postor.</p> <p>En el caso de consorcios, estos documentos deben ser presentados por cada uno de los integrantes del consorcio que suscriban la promesa de consorcio, según corresponda.</p>	<p>Literal d) del numeral 88.1 del artículo 88 del Reglamento.</p>
<b>e) Institución Arbitral elegida por el postor, de corresponder.</b>	<p>Desde el 1 de enero de 2026, la institución arbitral elegida debe encontrarse inscrita en el Registro de Instituciones Arbitrales y Centros de Administración de Juntas de Prevención y Resolución de Disputas (REGAJU).</p> <p>El arbitraje puede ser ad hoc solo en los casos en los que el monto de la controversia no supere las diez UIT.</p>	<p>Artículo 77, 83 y 84; así como la Décima Disposición Complementaria Transitoria de la Ley.</p> <p>Artículo 88 del Reglamento.</p>
<b>f) Centro de administración de la JPRD elegida por el postor, de corresponder.</b>	<p>Las JPRD son obligatorias en los contratos de obra cuyos montos sean iguales o superiores a S/ 10 000 000,00 (diez millones y 00/100 soles).</p> <p>Son facultativas para contratos cuyos montos sean inferiores al monto previamente señalado.</p> <p>No puede establecerse JPRD en los casos de obras cuyos montos sean inferiores a S/ 5 000 000,00 (cinco millones y 00/100 soles).</p>	<p>Artículos 77 y 79 de la Ley.</p> <p>Décima Disposición Complementaria Transitoria de la Ley.</p> <p>Artículos 88 346 del Reglamento.</p>
<b>g) Capacidad Técnica y Profesional</b>	Comprende la experiencia y calificaciones del personal clave, así como el equipamiento estratégico y/o infraestructura estratégica del proveedor necesario para la ejecución del contrato. La experiencia del personal clave	<p>Literal b) del numeral 72.3 del artículo 72 y literal g) del numeral 88.1 del artículo 88 del Reglamento.</p>

	corresponde a la especialidad y subespecialidad de la obra. La capacidad técnica y profesional es verificada por la DEC para la suscripción del contrato, siempre que no se hayan elegido factores de evaluación como la experiencia específica adicional o la formación adicional del personal clave.	
<b>h) Plan de trabajo.</b>	El plan de trabajo se presenta para el perfeccionamiento del contrato solo cuando no haya sido evaluado como parte del factor de evaluación de planificación detallada durante el procedimiento de selección. Este plan incluye una memoria descriptiva señalando las consideraciones que se han tomado en cuenta para su elaboración.	Literal a) del artículo 168 del Reglamento.
<b>i) Constancia de Capacidad Libre Contratación (CCLC) del ejecutor de obra expedida por el RNP.</b>	El postor debe presentar la Constancia de Capacidad Libre de Contratación de ejecutor de obra en los sistemas de entrega de solo construcción y diseño y construcción.	Literal b) del artículo 168 del Reglamento.

## 4.2 PERFECCIONAMIENTO DEL CONTRATO

El postor ganador de la buena pro debe presentar los requisitos para perfeccionar el contrato dentro del plazo de ocho días hábiles, contabilizados desde el día siguiente al registro del consentimiento de la buena pro en el SEACE de la Pladicop o de que ésta haya quedado administrativamente firme, de conformidad con el procedimiento y plazos dispuestos en los artículos 88, 89, 90 91 y 168 del Reglamento.

## 4.3 CONSIDERACIONES PARA LOS CONSORCIOS

**4.3.1** Las garantías que presenten los consorcios para el perfeccionamiento del contrato durante la ejecución contractual y para la interposición de los recursos impugnativos, además de cumplir con las condiciones establecidas en la Ley y el Reglamento, deben consignar expresamente el nombre completo o la denominación o razón social de los integrantes del consorcio, en calidad de garantizados, de lo contrario no pueden ser aceptadas por las entidades contratantes o el Tribunal de Contrataciones Públicas. No se cumple el requisito antes indicado si se consigna únicamente la denominación del consorcio.

**4.3.2** Para que un consorcio solicite la retención del 10% del monto del contrato original en calidad de garantía de fiel cumplimiento, según lo señalado en el artículo 114 del Reglamento, todos los integrantes del consorcio deben acreditar en su oferta la condición de micro o pequeña empresa, sin perjuicio que puedan acreditarlo al momento del perfeccionamiento del contrato, salvo que el monto de la obra sea menor a S/ 5 000 000,00 (cinco millones y 00/100 soles).

## 4.4 CONSIDERACIONES PARA LAS GARANTÍAS FINANCIERAS

**4.4.1** En caso de garantías financieras, estas deben ser incondicionales, solidarias, irrevocables y de realización automática en el país, al solo requerimiento de la respectiva entidad contratante bajo responsabilidad de las empresas que las emiten. Las empresas que emitan garantías financieras deben encontrarse bajo la supervisión directa de la Superintendencia de Banca, Seguros y Administradoras Privadas de Fondos de Pensiones, contar con clasificación de riesgo B o superior, y deben estar autorizadas para emitir garantías o estar consideradas en la última lista de bancos extranjeros de primera categoría que periódicamente publica el Banco Central de Reserva del Perú.

**4.4.2** La clasificadora de riesgo que asigna la clasificación a la empresa que emite la garantía debe encontrarse listada en el portal web de la SBS (<http://www.sbs.gob.pe/sistema-financiero/clasificadoras-de-riesgo>).

**4.4.3** Se debe identificar en la página web de la clasificadora de riesgo respectiva, cuál es la clasificación vigente de la empresa que emite la garantía, considerando la vigencia a la fecha de emisión de la garantía. Para fines de lo establecido en el artículo 61 de la Ley, se requiere la clasificación de riesgo B o superior.

**4.4.4** Si la empresa que otorga la garantía cuenta con más de una clasificación de riesgo emitida por distintas empresas listadas en la sede digital de la SBS, bastará que en una de ellas cumpla con la clasificación mínima establecida en la Ley.

**4.4.5** En caso exista alguna duda sobre la clasificación de riesgo asignada a la empresa emisora de la garantía, se debe consultar a la clasificadora de riesgos respectiva.

**4.4.6** Además de cumplir con el requisito referido a la clasificación de riesgo, a efectos de verificar si la empresa emisora se encuentra autorizada por la SBS para emitir garantías, debe revisarse la sede digital de dicha entidad (<http://www.sbs.gob.pe/sistema-financiero/relacion-de-empresas-que-se-encuentran-autorizadas-a-emitir-cartas-fianza>).

#### **4.5 CONSIDERACIONES PARA LOS DOCUMENTOS PÚBLICOS EXTENDIDOS EN EL EXTRANJERO**

En el caso que los documentos requeridos para el perfeccionamiento del contrato incluyan documentos públicos extendidos en el exterior, que no les sea aplicable el Convenio de la Apostilla, debe tenerse en cuenta que, de conformidad con lo previsto en el artículo 137 del Reglamento Consular del Perú, aprobado mediante Decreto Supremo N° 032-2023-RE<sup>4</sup>, para que estos surtan efectos legales en el Perú deben estar legalizados por los funcionarios consulares peruanos competentes, cuyas firmas deben ser autenticadas posteriormente por el área competente del órgano de línea consular, además de cumplir con los requisitos adicionales que contemple la legislación peruana para su validez en el Perú.

#### **4.6 DISPOSICIONES FINALES**

Todos los demás aspectos del presente procedimiento de selección no contemplados en las bases se rigen por la Ley y su Reglamento, así como por las disposiciones legales vigentes.

---

<sup>4</sup> Decreto Supremo que aprueba el Reglamento Consular del Perú y que modifica el Reglamento de la Ley del Servicio Diplomático de la República en lo que corresponde a los cargos de los funcionarios consulares.

## SECCIÓN ESPECÍFICA

### CONDICIONES ESPECIALES DEL PROCEDIMIENTO DE SELECCIÓN

(EN ESTA SECCIÓN LA ENTIDAD CONTRATANTE DEBE COMPLETAR LA INFORMACIÓN EXIGIDA, DE ACUERDO CON  
LAS INSTRUCCIONES INDICADAS)

## CAPÍTULO I GENERALIDADES

### 1.1. BASE LEGAL

- Ley N° 32069, Ley General de Contrataciones Públicas.
- Decreto Supremo N° 009-2025-EF, Decreto Supremo que aprueba el Reglamento de la Ley General de Contrataciones Públicas.
- Ley N° 32185 - Presupuesto del Sector Público para el Año Fiscal 2025.
- Ley N° 32186 - Equilibrio Financiero del Presupuesto del Sector Público para el Año Fiscal 2025.
- Ley N° 32187 - Endeudamiento del Sector Público para el Año Fiscal 2025.
- Ley N° 27806 - Ley de Transparencia y Acceso a la Información Pública.
- Directiva General del Sistema Nacional de Programación Multianual y Gestión de Inversiones.
- Código Civil.
- Las referidas normas incluyen sus respectivas modificaciones, de ser el caso.

Las referidas normas incluyen sus respectivas modificaciones, de ser el caso.

### 1.2. ENTIDAD CONTRATANTE

Nombre	:	Municipalidad Provincial de Cajabamba.
RUC N°	:	20148288853
Domicilio legal	:	Jr. Alfonso Ugarte N° 620 – Cajabamba – Cajabamba – Cajamarca
Teléfono	:	076-551001
Correo	:	<a href="mailto:municajabamba@unicajabamba.gob.pe">municajabamba@unicajabamba.gob.pe</a>

### 1.3. OBJETO DE LA CONVOCATORIA

El presente procedimiento de selección tiene por objeto la contratación de la ejecución de la obra correspondiente a: **“MEJORAMIENTO DEL SERVICIO DE EDUCACIÓN INICIAL DE LA I.E. N° 82009, CASERÍO HICHABAMBA - DISTRITO DE CAJABAMBA - PROVINCIA DE CAJABAMBA - DEPARTAMENTO DE CAJAMARCA” – CUI N° 2414306.**

### 1.4. CUANTÍA DE LA CONTRATACIÓN<sup>5</sup>

La cuantía de la contratación asciende a **S/ 1´ 148,612.00 (UN MILLON CIENTOS CUARENTA Y OCHO MIL SEISCIENTOS DOCE CON 00/100 SOLES)**, incluidos los impuestos de ley y cualquier otro concepto que incida en el costo total de la ejecución de la contratación.

OBLIGACIONES		COSTO (S/)
<b>A. OBRA</b>		
<b>A.1. EDIFICACIÓN O INFRAESTRUCTURA</b>		
	Costo Directo	S/ 872,764.60
	Gastos Generales (6.530646407977592%)	S/ 56,997.17
	Utilidad (5.00%)	S/ 43,638.23
	Sub Total	S/ 973,400.00
	Impuesto I.G.V. (18%)	S/ 175,212.00
	Presupuesto Base	<b>S/ 1´ 148,612.00</b>

<sup>5</sup> La cuantía de la contratación indicado en esta sección de las bases no debe diferir del monto de la cuantía de la contratación consignado en la ficha del procedimiento de selección en el SEACE de la Pladip. No obstante, de existir contradicción entre estos montos, prima el monto de la cuantía de la contratación indicado en las bases.

**1.5. EXPEDIENTE DE CONTRATACIÓN**

El expediente de contratación fue aprobado mediante Resolución de Gerencia Municipal N° 287-2025-MPC-GM de fecha 14 de julio del 2025.

**1.6. FUENTE DE FINANCIAMIENTO**

Recursos Ordinarios.

## CAPÍTULO II DEL PROCEDIMIENTO DE SELECCIÓN

### 2.1. CRONOGRAMA DEL PROCEDIMIENTO DE SELECCIÓN

Según el cronograma de la ficha de selección de la convocatoria publicada en el SEACE de la Pladicip.

#### *Importante para la entidad contratante*

*De acuerdo con lo señalado en el artículo 43 del Reglamento, si la entidad contratante realizó el anuncio de contratación futura a través del SEACE de la Pladicip y/o en su sede digital, con una anticipación no menor de cuarenta días calendario a la fecha de convocatoria, se puede reducir el plazo entre la fecha de convocatoria y la presentación de ofertas a dieciocho días como mínimo, considerando lo establecido en el numeral 64.3 del artículo 64 del Reglamento. En ningún caso la presentación de consultas y observaciones puede tener un plazo menor a siete días hábiles contabilizados desde la convocatoria. Asimismo, la presentación de ofertas no puede tener un plazo menor a tres días hábiles contabilizados desde la publicación de la integración de bases.*

- De conformidad con lo establecido en el numeral 67.6 del artículo 67 del Reglamento, en caso la entidad contratante haya difundido el requerimiento a través del SEACE de la Pladicip o en su sede digital, siguiendo el procedimiento establecido en dichas disposiciones, es posible omitir la etapa de elevar el pliego de absolución de consultas y observaciones y la integración de bases ante el OECE.*

### 2.2. CONTENIDO DE LAS OFERTAS

La oferta contiene un índice de documentos<sup>6</sup> y la siguiente documentación:

#### 2.2.1. Documentación de presentación obligatoria

##### 2.2.1.1. Documentos para la admisión de la oferta

Los evaluadores verifican la presentación de los documentos señalados en el presente acápite. De no cumplir con lo requerido, la oferta se considera no admitida. Los evaluadores no pueden incorporar documentos adicionales para la admisión de la oferta a los establecidos en este acápite.

- Declaración jurada de datos del postor. (**Anexo N° 1**)
- Pacto de integridad (**Anexo N° 2**).
- Documento que acredite la representación de quien suscribe la oferta.

En caso de persona jurídica, copia del certificado de vigencia de poder del representante legal, apoderado o mandatario designado para tal efecto.

En caso de persona natural, copia del documento nacional de identidad o documento análogo, o del certificado de vigencia de poder otorgado por persona natural, del apoderado o mandatario, según corresponda.

En el caso de consorcios, estos documentos deben ser presentados por cada uno de los integrantes de consorcio que suscriban la promesa de consorcio, según corresponda.

<sup>6</sup> La omisión del índice no determina la no admisión de la oferta.

**Advertencia**

*De acuerdo con el artículo 4 del Decreto Legislativo N° 1246, Decreto Legislativo que aprueba diversas medidas de simplificación administrativa, las entidades están prohibidas de exigir a los administrados o usuarios la información que puedan obtener directamente mediante la interoperabilidad a que se refieren los artículos 2 y 3 de dicho Decreto Legislativo. En esa medida, si la entidad contratante es usuaria de la Plataforma de Interoperabilidad del Estado – PIDE<sup>7</sup> y siempre que el servicio web se encuentre activo en el Catálogo de Servicios de dicha plataforma, no corresponde exigir el certificado de vigencia de poder y/o documento nacional de identidad.*

- d) Declaración jurada declarando que: (i) es responsable de la veracidad de los documentos e información de la oferta, y (ii) no se encuentra impedido para contratar con el Estado, de acuerdo con el artículo 33 de la Ley. **(Anexo N° 3)**
- e) Promesa de consorcio con firmas digitales, o en su defecto, firmas legalizadas, de ser el caso, en la que se consigne los integrantes, el representante común, el domicilio común, el correo electrónico común y las obligaciones a las que se compromete cada uno de los integrantes del consorcio, así como el porcentaje equivalente a dichas obligaciones. **(Anexo N° 4)**
- f) Documentación que acredite la desafectación del impedimento, en caso el proveedor al registrarse como participante hubiera presentado la declaración jurada de desafectación del impedimento **(Anexo N° 5)**, de conformidad con el numeral 39.4 del artículo 39 del Reglamento.

**Advertencia**

*El requisito indicado en el literal f) únicamente se solicita al proveedor que al registrarse hubiera presentado la Declaración Jurada de desafectación del impedimento.*

- g) Oferta Económica **(Anexo 6)**. En el caso de obras ejecutadas bajo el sistema de diseño y construcción, se anexa la estructura de costos del diseño.

**2.2.1.2. Documentos para acreditar los requisitos de calificación**

Incorporar en la oferta los documentos que acreditan los “**Requisitos de Calificación**” que se detallan en el numeral 3.14 del Capítulo III de la presente sección de las bases.

**Importante para la entidad contratante**

*Se recuerda que la implementación de la Ficha Única del Proveedor (FUP) es progresiva. Asimismo, el Reglamento señala que el OECE informa mediante comunicado la implementación de los rubros de información que componen la FUP, así como la fecha a partir de la cual las entidades contratantes no pueden exigir la presentación a los proveedores de dicha documentación en los procedimientos de selección, debiendo verificarla directamente en la FUP.*

**2.2.2. Documentación de presentación facultativa:**

- 2.2.2.1** Incorporar en la oferta los documentos que acreditan los “**Factores de Evaluación**” establecidos en el Capítulo IV de la presente sección de las bases, a efectos de obtener el puntaje previsto en dicho Capítulo para cada factor.
- 2.2.2.2** Las obras que se ejecuten fuera de la provincia de Lima y Callao cuyo monto de contratación no supere los S/ 900 000.00 (novecientos mil y 00/100 Soles), pueden presentar la solicitud de bonificación por obras ejecutadas fuera de la provincia de Lima y Callao, según **(Anexo N° 09)**.

<sup>7</sup> Para mayor información de las Entidades usuarias y del Catálogo de Servicios de la Plataforma Nacional de Interoperabilidad – PIDE ingresar al siguiente enlace: <https://www.gob.pe/741-plataforma-nacional-de-interoperabilidad>



- 2.2.2.3** En el caso de que los proveedores que gocen del beneficio de la exoneración del IGV previsto en la Ley N° 27037, Ley de Promoción de la Inversión en la Amazonía, presentan adicionalmente una Declaración Jurada de cumplimiento de condiciones para la aplicación de la exoneración del IGV (**Anexo N° 13**).

**Advertencia**

*Los evaluadores no pueden exigir al postor la presentación de documentos que no hayan sido indicados en los acápite "Documentos para la admisión de la oferta", "Requisitos de calificación" y "Factores de evaluación".*

**2.3. REQUISITOS PARA PERFECCIONAR EL CONTRATO**

El postor ganador de la buena pro debe presentar en la oficina de mesa de partes de la oficina de abastecimiento y control patrimonial de la Municipalidad Provincial de Cajabamba, sito en la Jr. Alfonso Ugarte N° 620 – Cajabamba – Cajabamba – Cajamarca, en el horario de 08:00 horas a 13:00 horas de 15:00 horas a 18:00 horas, los siguientes documentos para perfeccionar el contrato:

- a) Garantía de fiel cumplimiento del contrato, autorización de retención (**Anexo N° 7**) o declaración jurada comprometiéndose a presentar la garantía mediante fideicomiso (**Anexo 8**), de ser el caso.
- b) Contrato de consorcio, de ser el caso.
- c) Código de cuenta interbancaria (CCI) o, en el caso de proveedores no domiciliados, el número de su cuenta bancaria y nombre de la entidad bancaria en el exterior.
- d) Copia de la vigencia del poder del representante legal del postor que acredite que cuenta con facultades para perfeccionar el contrato, cuando corresponda.
- e) Copia de DNI del postor en caso de persona natural, o de su representante legal en caso de persona jurídica.
- f) Institución Arbitral elegida por el postor (**Anexo N° 10**).
- g) Autorización de notificaciones durante la ejecución contractual al correo electrónico previsto en el contrato (**Anexo N° 12**).
- h) Constancia de Capacidad Libre de Contratación de ejecutor de obra expedida por el RNP.
- i) Plan de trabajo según lo establecido en el Reglamento, en caso no haya sido evaluado durante el procedimiento de selección.
- j) Los análisis de precios unitarios de las partidas y detalle de los gastos generales fijos y variables de la oferta. aplica para cada ítem o tramo que conforme la agrupación.
- k) Documentación que acredite los requisitos de calificación correspondientes a capacidad técnica y profesional del personal clave, de conformidad con el literal g) del numeral 88.1 del artículo 88 del Reglamento.

**Nota importante para la entidad contratante**

*De conformidad con el artículo 88 del Reglamento, la acreditación de los requisitos de calificación correspondientes a la capacidad técnica y profesional del personal clave, se realiza para la suscripción del contrato únicamente cuando esta no haya sido considerada factor de evaluación o el procedimiento de selección no tenga etapa de precalificación. En estos últimos casos, la documentación es presentada como parte de los requisitos de calificación y se elimina este literal k).*

- l) Declaración Jurada actualizada de Desafectación de Impedimento (**Anexo N° 14**) y la documentación que acredite dicha desafectación.

**Importante para la entidad contratante**

*La entidad contratante puede sustentar en la estrategia de contratación solicitar documentación adicional para la suscripción del contrato, siempre que sea indispensable para el inicio de la ejecución del contrato y se verifique que el postor ganador tiene un plazo razonable para conseguir la referida información, considerando los plazos para la suscripción del contrato.*

**Advertencia**

- *El requisito indicado en el literal m) únicamente se solicitará si el postor adjudicado hubiera presentado la Declaración Jurada de desafectación del impedimento en el procedimiento de selección.*
- *De acuerdo con el artículo 4 del Decreto Legislativo N° 1246, las entidades están prohibidas de exigir a los administrados o usuarios la información que puedan obtener directamente mediante la interoperabilidad a que se refieren los artículos 2 y 3 de dicho Decreto Legislativo. En esa medida, si la entidad contratante es usuaria de la Plataforma de Interoperabilidad del Estado – PIDE<sup>10</sup> y siempre que el servicio web se encuentre activo en el Catálogo de Servicios de dicha plataforma, no corresponde exigir los documentos previstos en los literales d) y e).*
- *En caso el postor declare la inaplicabilidad del impedimento Tipo 4.D del inciso 4 del numeral 30.1 del artículo 30 de la Ley, referido a las personas inscritas en el Registro de Deudores Alimentarios Morosos del Poder Judicial (Redam) presenta la Declaración Jurada respectiva (Anexo N° 16).*

**2.4. PERFECCIONAMIENTO DEL CONTRATO**

El contrato se perfecciona con la suscripción del documento que lo contiene. La entidad contratante suscribe el contrato mediante firma digital, en caso de que el postor adjudicado con la buena pro cuente con certificado digital emitido por una entidad de certificación, de acuerdo con la normativa de la materia. Excepcionalmente, la entidad contratante con el debido sustento puede proceder a la firma del contrato mediante medios manuales.

**Importante para la entidad contratante**

*En el caso de contratación de obras por agrupamiento de prestaciones, se debe suscribir un contrato por cada obra incluida en el agrupamiento.*

"AÑO DE LA RECUPERACIÓN Y CONSOLIDACIÓN DE LA ECONOMÍA PERUANA"

# REQUERIMIENTO CON SISTEMA DE ENTREGA DE SOLO CONSTRUCCIÓN



*... Un mejor servicio para Todos*



"AÑO DE LA RECUPERACIÓN Y CONSOLIDACIÓN DE LA ECONOMÍA PERUANA"

### CAPÍTULO III

#### REQUERIMIENTO CON SISTEMA DE ENTREGA DE SOLO CONSTRUCCIÓN

##### Advertencia

Al elaborar las bases, los evaluadores incluyen en esta sección el requerimiento que forma parte del expediente de contratación aprobado. El área usuaria es responsable de formular adecuadamente el requerimiento, en coordinación con la dependencia encargada de las contrataciones, de conformidad con el artículo 20 del Reglamento. El requerimiento debe elaborarse de acuerdo con el formato consignado en este capítulo y estar incluido en el cuadro multianual de necesidades.

#### 3.1 FINALIDAD PÚBLICA DE LA CONTRATACIÓN

La Municipalidad Provincial de Cajabamba, en concordancia con sus lineamientos y Funciones de atención a las necesidades más apremiantes de la población, ha decidido priorizar la inversión en este tipo de obras sociales que contribuyan al mejoramiento de la calidad de vida para mayor bienestar de la población.

La localidad de Hichabamba, carece de Infraestructura Educativa del nivel Inicial, ya que las instalaciones actuales no reúnen las condiciones mínimas necesarias para desarrollar con normalidad las labores académicas tanto para alumnos como para profesores, es por ello que, la construcción del presente Proyecto ayudará a mejorar la calidad educativa de la zona.

En el presente año en reunión de las autoridades locales y beneficiarios se priorizó la ejecución del proyecto: **"MEJORAMIENTO DEL SERVICIO DE EDUCACIÓN INICIAL DE LA I.E. N° 82009, CASERÍO HICHABAMBA - DISTRITO DE CAJABAMBA - PROVINCIA DE CAJABAMBA - DEPARTAMENTO DE CAJAMARCA"**, CON CÓDIGO ÚNICO DE INVERSIONES N° 2414306 con lo cual se permitirá mejorar la calidad de vida de la población en general.

#### 3.2 DESCRIPCIÓN GENERAL

Nombre del proyecto de inversión/IOARR/actividad	:	"MEJORAMIENTO DEL SERVICIO DE EDUCACIÓN INICIAL DE LA I.E. N° 82009, CASERÍO HICHABAMBA - DISTRITO DE CAJABAMBA - PROVINCIA DE CAJABAMBA - DEPARTAMENTO DE CAJAMARCA"
Código Único de Inversión (CUI), de corresponder	:	2414306
Ubicación	:	<ul style="list-style-type: none"> <li>Región : Cajamarca</li> <li>Provincia : Cajabamba</li> <li>Distrito : Cajabamba</li> <li>Caserío : Hichabamba</li> </ul> <p>Geográficamente se encuentra en las coordenadas UTM:</p> <ul style="list-style-type: none"> <li>Zona : 17 M</li> <li>Coordenada Este : 821017.669 m E</li> <li>Coordenada Sur : 9155725.553 m S</li> </ul>
Especialidad, Subespecialidad y Tipología	:	<p>ESPECIALIDAD: EDIFICACIONES Y AFINES</p> <p>SUBESPECIALIDAD: EDIFICACION EDUCATIVA</p>



... *Un mejor servicio para Todos*



"AÑO DE LA RECUPERACIÓN Y CONSOLIDACIÓN DE LA ECONOMÍA PERUANA"

de Obras.		TIPOLOGIA: EDIFICACION PARA EDUCACION BASICA.
Documento y fecha de actualización del expediente técnico, de corresponder	:	NO APLICA
Tipo y número del procedimiento de selección que se convocó para la elaboración del expediente técnico, de corresponder	:	NO APLICA

a) UBICACIÓN GEOGRÁFICA

- Coordenada Este : 821017.669 m E
- Coordenada Sur : 9155725.553 m S
- Altitud : 2654 m.s.n.m.

b) DESCRIPCIÓN TÉCNICA DEL PROYECTO

Los componentes planteados en el presente proyecto son los siguientes:

1. MODULO TÍPICO: AULA (3- 4 AÑOS); AULA 2 (5 AÑOS) Y DIRECCIÓN.

**Descripción:** se ha proyectado la construcción de un módulo típico de 205.59 m<sup>2</sup>, el cual Albera un ambiente administrativo, un aula pedagógica para niños de 3 a 4 años y un aula pedagógica de 5 años.

**Equipamiento:** se realizará el equipamiento con mobiliario para los niños y niñas, además de mobiliario para los docentes de la Institución Educativa.

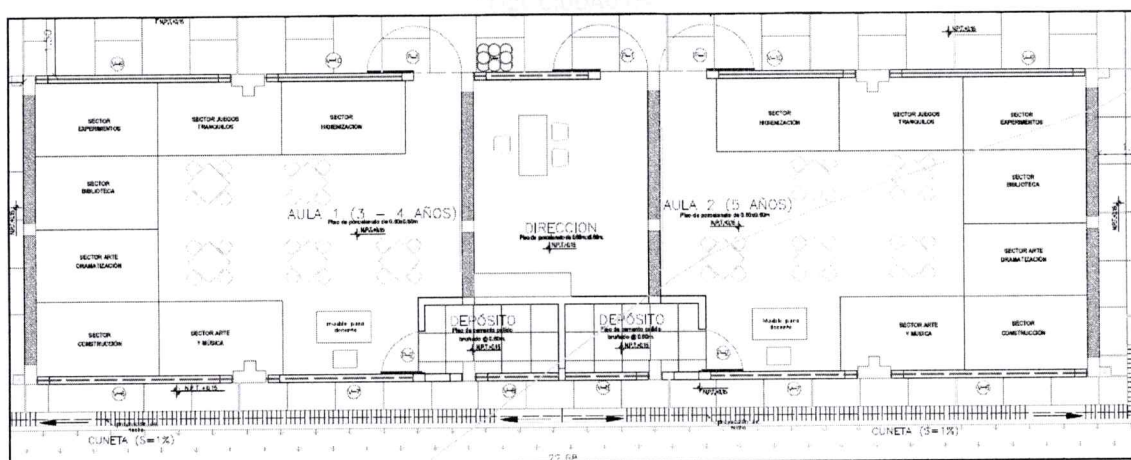

2. MODULO TÍPICO: COCINA; COMEDOR Y DEPOSITO

**Descripción:** se ha proyectado la construcción de un módulo típico de 115.23 m<sup>2</sup>, el cual está destinado para los ambientes de cocina, comedor y depósito de expensas.

...Un mejor servicio para Todos

**"AÑO DE LA RECUPERACIÓN Y CONSOLIDACIÓN DE LA ECONOMÍA PERUANA"**

**Equipamiento:** se realizará el equipamiento con mobiliario para brindar el servicio de alimentación de los niños y niñas de la Institución Educativa.

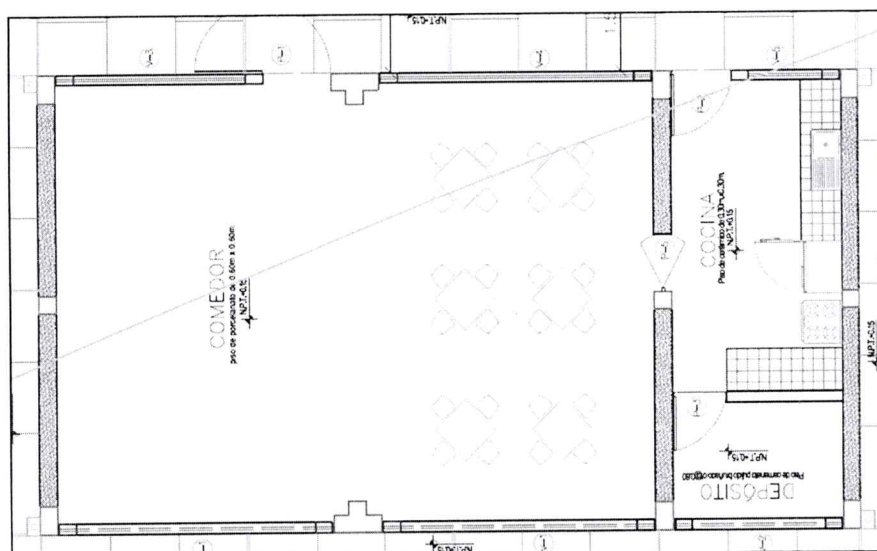

**3. MODULO TÍPICO: SERVICIOS HIGIÉNICOS**

**Descripción:** se ha proyectado la construcción de un módulo típico de 64.97 m<sup>2</sup>, para los servicios higiénicos de los niños y niñas, además de un ambiente para S.S.H.H. de los docentes.

**Equipamiento:** se instalan inodoros y lavatorios nuevos.

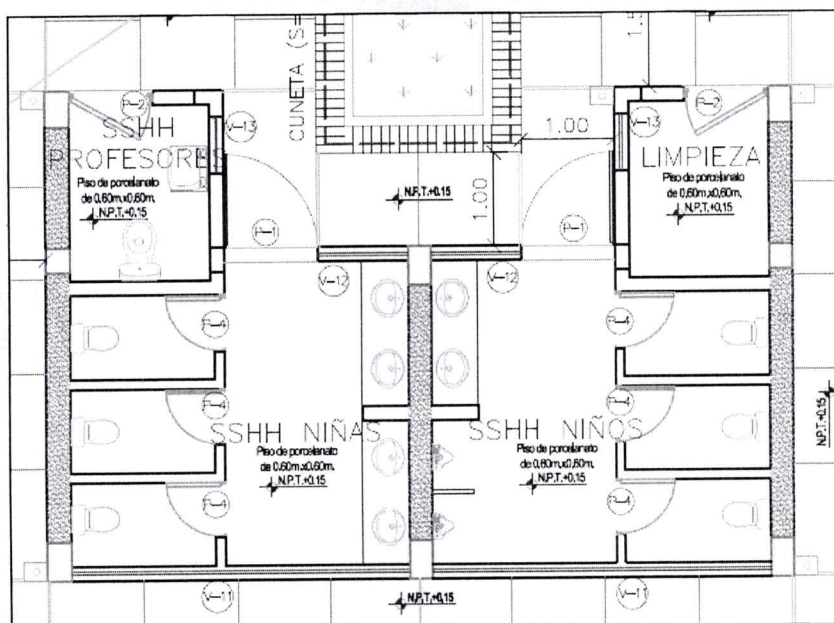

**...Un mejor servicio para Todos**



**"AÑO DE LA RECUPERACIÓN Y CONSOLIDACIÓN DE LA ECONOMÍA PERUANA"**

**3.3 CONDICIONES CONTRACTUALES**

**3.3.1. METAS FÍSICAS Y OBJETIVOS**

**a.- METAS:**

La contratación por ejecutar tiene como metas físicas las siguientes:

ITEM	DESCRIPCIÓN	UND.	METRADO
01	<b>TRABAJOS GENERALES</b>		
01.01	<b>OBRAS PROVISIONALES</b>		
01.01.01	ALMACEN DE OBRA Y GUARDIANIA	m2	48.00
01.01.02	MOVILIZACION DE EQUIPO Y HERRAMIENTAS	glb	1.00
01.01.03	CERCO PROVISIONAL DE SEGURIDAD DE OBRA	m	170.86
01.01.04	CARTEL DE IDENTIFICACION DE LA OBRA DE 3.60 X 2.40 m	und	1.00
01.01.05	FLETE TERRESTRE	glb	1.00
01.02	<b>SEGURIDAD Y SALUD EN OBRA</b>		
01.02.01	ELABORACION, IMPLEMENTACION Y ADMINISTRACION DEL PLAN DE SEGURIDAD Y SALUD EN EL TRABAJO (PSST)	glb	1.00
01.02.02	EQUIPOS DE PROTECCION INDIVIDUAL	und	25.00
01.02.03	EQUIPO DE PROTECCION COLECTIVA	glb	1.00
01.02.04	SEÑALIZACION TEMPORAL DE SEGURIDAD	glb	1.00
01.02.05	CAPACITACION EN SEGURIDAD Y SALUD EN EL TRABAJO	glb	1.00
01.02.06	RECURSOS PARA RESPUESTAS ANTE EMERGENCIA	glb	1.00
01.03	<b>TRABAJOS EN AREA VERDE</b>		
01.03.01	LIMPIEZA DE TERRENO MANUAL	m2	279.20
01.03.02	SEMBRADO DE GRASS	m2	279.20
01.04	<b>JUEGOS RECREATIVOS</b>		
01.04.01	JUEGOS INFANTILES	glb	1.00
01.05	<b>PATIO DE FORMACION Y RAMPA DE INGRESO</b>		
01.05.01	<b>TRABAJOS PRELIMINARES</b>		
01.05.01.01	LIMPIEZA DE TERRENO MANUAL	m2	102.26
01.05.01.02	TRAZO Y REPLANTEO PRELIMINAR	m2	102.26
01.05.02	<b>MOVIMIENTO DE TIERRAS</b>		
01.05.02.01	NIVELACION DE TERRENO Y COMPACTADO	m2	102.26
01.05.02.02	EXCAVACION MANUAL EN PATIO	m3	25.76
01.05.02.03	AFIRMADO DE 8" PARA PISOS, PATIOS Y VEREDAS, COMPACTADO	m2	102.26
01.05.02.04	NIVELACION INTERIOR Y COMPACTADO PARA FALSO PISO	m2	102.26
01.05.02.05	ELIMINACIÓN DE MATERIAL EXCEDENTE PROVENIENTE DE EXCAVACIÓN	m3	32.20
01.05.03	<b>OBRAS DE CONCRETO SIMPLE</b>		
01.05.03.01	<b>PATIO DE FORMACION</b>		
01.05.03.01.01	PATIO FORMACION, CONCRETO f'c=175 kg/cm2	m3	15.34
01.05.03.01.02	PATIO FORMACION ENCOFRADO Y DESENCOFRADO	m2	12.06
01.05.03.02	<b>ASTA DE BANDERA</b>		

*... Un mejor servicio para Todos*



**"AÑO DE LA RECUPERACIÓN Y CONSOLIDACIÓN DE LA ECONOMÍA PERUANA"**

01.05.03.02.01	CIMIENTOS CORRIDOS Y $f_c=140 \text{ kg/cm}^2 + 30 \% \text{ PM}$	m3	0.53
01.05.03.02.02	GRADAS, CONCRETO $f_c=175 \text{ kg/cm}^2$	m3	0.20
01.05.03.02.03	GRADAS, ENCOFRADO Y DESENCOFRADO	m2	1.17
01.05.03.02.04	ASTA DE BANDERA SEGUN DETALLE	und	1.00
01.05.04	<b>OBRAS DE CONCRETO ARMADO</b>		
01.05.04.01	<b>MUROS, TABIQUES Y PLACAS</b>		
01.05.04.01.01	MUROS Y TABIQUES - CONCRETO $F'c 175 \text{ kg/cm}^2$	m3	0.14
01.05.04.01.02	MUROS Y TABIQUES - ENCOFRADO Y DESENCOFRADO	m2	1.84
01.05.04.01.03	MUROS Y TABIQUES - ACERO $F_y=4200 \text{ kg/cm}^2$	kg	4.79
01.05.05	<b>OTROS</b>		
01.05.05.01	JUNTA DE DILATACION RELLENA CON MORTERO ASFALTICO E=1"	m	58.10
01.06	<b>INSTALACIONES ELECTRICAS</b>		
01.06.01	<b>OBRAS PRELIMINARES</b>		
01.06.01.01	LIMPIEZA DE TERRENO MANUAL	m2	22.60
01.06.01.02	TRAZO Y REPLANTEO PRELIMINAR	m2	22.60
01.06.01.03	EXCAVACION DE ZANJA PARA TUBERIAS DE LUZ	m3	13.56
01.06.01.04	RELLENO COMPACTADO CON MATERIAL PROPIO	m3	13.56
01.06.01.05	ELIMINACIÓN DE MATERIAL EXCEDENTE PROVENIENTE DE EXCAVACIÓN	m3	3.39
01.06.01.06	SOLADOS EN ZANJA E=4", CON MEZCLA 1:12	m2	2.26
01.06.02	<b>CONEXIONES</b>		
01.06.02.01	CONEXIÓN A RED EXISTENTE	glb	1.00
01.06.02.02	CAJA PORTA MEDIDOR MONOFASICO	und	1.00
01.06.02.03	ALIMENTADOR A TABLEROS DE DISTRIBUCION	m	150.00
01.06.03	<b>SALIDA PARA CENTRO DE LUZ</b>		
01.06.03.01	SALIDAS PARA BRAQUETES EN PARED	pto	9.00
01.06.04	<b>SALIDAS PARA ELECTROBOMBA</b>		
01.06.04.01	SALIDA PARA ELECTROBOMBA	pto	1.00
01.06.05	<b>BUZON DE CONCRETO</b>		
01.06.05.01	BUZON DE CONCRETO 0.90X0.70X0.70	und	4.00
01.06.06	<b>SISTEMA PUESTA A TIERRA</b>		
01.06.06.01	POZO PARA PUESTA A TIERRA CON VARILLA DE COBRE	und	1.00
01.06.07	<b>PRUEBAS ELECTRICAS</b>		
01.06.07.01	PRUEBAS DE AISLAMIENTO Y CONTINUIDAD	glb	1.00
01.06.08	<b>TABLEROS</b>		
01.06.08.01	TABLERO GENERAL TIPO RIEL DIN	und	1.00
01.06.08.02	TABLERO DE DISTRIBUCION	und	1.00
01.06.09	<b>ARTEFACTOS DE ALUMBRADO</b>		
01.06.09.01	LAMPARA EXTERIOR ANTORCHA GLOBO 8X4	und	9.00
01.07	<b>INSTALACIONES SANITARIAS</b>		
01.07.01	<b>AGUA POTABLE</b>		
01.07.01.01	RED DE DISTRIBUCION TUBERIA DE 3/4" PVC-SAP	m	3.60
01.07.01.02	RED DE DISTRIBUCION TUBERIA DE 1/2" PVC-SAP	m	128.70

*... Un mejor servicio para Todos*





**"AÑO DE LA RECUPERACIÓN Y CONSOLIDACIÓN DE LA ECONOMÍA PERUANA"**

01.07.01.03	VALVULA COMPUERTA DE BRONCE PESADA 3/4"	und	5.00
01.07.01.04	VALVULA COMPUERTA DE BRONCE PESADA 1/2"	und	2.00
01.07.01.05	SALIDA DE AGUA FRIA CON TUBERIA DE PVC-SAP 1/2"	pto	2.00
01.07.01.06	TANQUE ELEVADO DE POLIETILENO DE 1500 L	und	1.00
01.07.01.07	EQUIPO DE BOMBEO ELECTROBOMBAS 0.75HP	und	1.00
01.07.02	<b>DESAGUE</b>		
01.07.02.01	RED DE DISTRIBUCION TUBERIA PVC DE 4"	m	40.00
01.07.02.02	CAJA DE REGISTRO DE DESAGUE 12" X 24" INCLUYE TAPA	und	4.00
01.07.03	<b>TANQUE ELEVADO Y CISTERNA</b>		
01.07.03.01	<b>OBRAS PRELIMINARES</b>		
01.07.03.01.01	LIMPIEZA DE TERRENO MANUAL	m2	3.54
01.07.03.01.02	TRAZO Y REPLANTEO PRELIMINAR	m2	3.54
01.07.03.02	<b>MOVIMIENTO DE TIERRAS</b>		
01.07.03.02.01	NIVELACION DE TERRENO Y COMPACTADO	m2	3.54
01.07.03.02.02	EXCAVACION DE ZANJAS PARA ZAPATAS	m3	6.14
01.07.03.02.03	RELLENO COMPACTADO CON MATERIAL PROPIO	m3	1.22
01.07.03.02.04	NIVELACION INTERIOR Y COMPACTADO PARA FALSO PISO	m2	2.10
01.07.03.02.05	ELIMINACIÓN DE MATERIAL EXCEDENTE PROVENIENTE DE EXCAVACIÓN	m3	6.22
01.07.03.03	<b>OBRAS DE CONCRETO SIMPLE</b>		
01.07.03.03.01	FALSA ZAPATA Y $f_c=140 \text{ kg/cm}^2 + 30 \% \text{ PM}$	m3	0.14
01.07.03.04	<b>OBRAS DE CONCRETO ARMADO</b>		
01.07.03.04.01	ZAPATAS		
01.07.03.04.01.01	ZAPATAS - CONCRETO $f_c=210 \text{ kg/cm}^2$	m3	0.72
01.07.03.04.01.02	ACERO DE REFUERZO $f_y=4200 \text{ kg/cm}^2$ EN ZAPATAS	kg	12.52
01.07.03.04.02	COLUMNAS		
01.07.03.04.02.01	CONCRETO $f_c=210 \text{ kg/cm}^2$ EN COLUMNAS	m3	0.55
01.07.03.04.02.02	ENCOFRADO Y DESENCOFRADO NORMAL EN COLUMNAS	m2	6.30
01.07.03.04.02.03	ACERO DE REFUERZO $f_y=4200 \text{ kg/cm}^2$ EN COLUMNAS	kg	54.60
01.07.03.04.03	VIGAS		
01.07.03.04.03.01	CONCRETO $f_c=210 \text{ kg/cm}^2$ EN VIGAS	m3	0.09
01.07.03.04.03.02	ENCOFRADO Y DESENCOFRADO DE VIGAS	m2	1.14
01.07.03.04.03.03	ACERO DE REFUERZO $f_y=4200 \text{ kg/cm}^2$ EN VIGAS	kg	8.24
01.07.03.04.04	LOSA MACIZA		
01.07.03.04.04.01	CONCRETO $f_c=210 \text{ kg/cm}^2$ EN LOSA MACIZA	m3	0.45
01.07.03.04.04.02	ENCOFRADO Y DESENCOFRADO DE LOSA MACIZA	m2	5.20
01.07.03.04.04.03	ACERO DE REFUERZO $f_y=4200 \text{ kg/cm}^2$ EN LOSA MACIZA	kg	27.18
01.07.03.04.05	CISTERNA		
01.07.03.04.05.01	CONCRETO $f_c=210 \text{ kg/cm}^2$ EN CISTERNA	m3	2.61
01.07.03.04.05.02	ENCOFRADO Y DESENCOFRADO DE CISTERNA	m2	10.58
01.07.03.04.05.03	ACERO DE REFUERZO $f_y=4200 \text{ kg/cm}^2$ CISTERNA	kg	246.95
01.07.03.05	<b>REVOQUES Y REVESTIMIENTOS</b>		
01.07.03.05.01	TARRAJEO EN INTERIOR Y EXTERIOR EN CISTERNA C:A 1:5	m2	23.59



*...Un mejor servicio para Todos*



**"AÑO DE LA RECUPERACIÓN Y CONSOLIDACIÓN DE LA ECONOMÍA PERUANA"**

01.07.03.06	<b>CARPINTERIA METALICA</b>		
01.07.03.06.01	ESCALERA EN CISTERNA	und	1.00
01.07.03.07	<b>PINTURA</b>		
01.07.03.07.01	PINTURA LATEX EN INTERIORES Y EXTERIORES	m2	23.59
01.07.03.08	<b>INSTALACIONES SANITARIAS</b>		
01.07.03.08.01	TUBERIA DE 3/4" PVC-SAP	m	12.00
01.07.03.08.02	TUBERIA DE 2" PVC SAP	m	7.05
01.07.03.08.03	VALVULA COMPUERTA DE BRONCE PESADA 2"	und	1.00
01.07.03.08.04	VALVULA COMPUERTA DE BRONCE PESADA 1"	und	2.00
01.07.03.08.05	VALVULA FLOTADORA DE 1"	und	1.00
01.07.03.08.06	TAPA METALICA 0.60X0.60X1/8"	und	1.00
01.07.04	<b>BIODIGESTOR DE 3000 L</b>		
01.07.04.01	<b>TRABAJOS PRELIMINARES</b>		
01.07.04.01.01	LIMPIEZA DE TERRENO MANUAL	m2	8.76
01.07.04.01.02	TRAZOS Y REPLANTEO PRELIMINAR	m2	8.76
01.07.04.02	<b>MOVIMIENTO DE TIERRAS</b>		
01.07.04.02.01	EXCAVACION DE TANQUE PARA BIODIGESTOR	m3	13.16
01.07.04.02.02	NIVELACION Y APISONADO EN INTERIOR MANUAL	m2	3.46
01.07.04.02.03	RELLENO COMPACTADO MANUAL MATERIAL PROPIO	m3	7.59
01.07.04.02.04	ELIMINACION DE MATERIAL EXCEDENTE (CARGUO MANUAL) HASTA D. PROM=30M	m3	6.97
01.07.04.03	<b>PLANTILLA DE FONDO</b>		
01.07.04.03.01	BASE DE CONCRETO - MEZCLA C:H1:10, E=0.10m	m2	1.53
01.07.04.03.02	ACERO CORRUGADO $f_y=4200$ kg/cm2 GRADO 60	kg	6.18
01.07.04.04	<b>CAJAS DE REGISTRO DE LODOS</b>		
01.07.04.04.01	CONCRETO SIMPLE $f_c=175$ kg/cm2	m3	0.83
01.07.04.04.02	ENCOFRADO Y DESENCOFRADO	m2	4.80
01.07.04.04.03	TAPA METALICA 1.00X1.00X1/8"	und	1.00
01.07.04.05	<b>TANQUE BIODIGESTOR</b>		
01.07.04.05.01	TANQUE BIODIGESTOR DE 3000 LITROS	und	1.00
01.07.05	<b>POZO DE PERCOLACION</b>		
01.07.05.01	<b>TRABAJOS PRELIMINARES</b>		
01.07.05.01.01	LIMPIEZA DE TERRENO MANUAL	m2	4.52
01.07.05.01.02	TRAZOS, NIVELES Y REPLANTEO DURANTE LA EJECUCION DE LA OBRA	m2	4.52
01.07.05.02	<b>MOVIMIENTO DE TIERRAS</b>		
01.07.05.02.01	EXCAVACION MANUAL DE TERRENO NORMAL	m3	14.25
01.07.05.02.02	RELLENO CON MATERIAL GRANULAR DE 1"	m3	4.98
01.07.05.02.03	RELLENO CON MATERIAL GRANULAR DE 2"	m3	0.80
01.07.05.02.04	ELIMINACION DE MATERIAL EXCEDENTE C/EQ	m3	17.81
01.07.05.03	<b>OBRAS DE CONCRETO SIMPLE</b>		
01.07.05.03.01	CIMENTOS CORRIDOS MEZCLA 1:10 + 30% PG	m3	0.45
01.07.05.04	<b>OBRAS DE CONCRETO ARMADO</b>		
01.07.05.04.01	CONCRETO $f'_c=210$ kg/cm2	m3	0.55



*... Un mejor servicio para Todos*



**"AÑO DE LA RECUPERACIÓN Y CONSOLIDACIÓN DE LA ECONOMÍA PERUANA"**

01.07.05.04.02	ENCOFRADO Y DESENCOFRADO	m2	8.56
01.07.05.04.03	ACERO CORRUGADO $f_y=4200$ kg/cm2 GRADO 60	kg	43.79
01.07.05.04.04	MURO DE LADRILLO KK DE ARCILLA - CABEZA 9X14X24CM. 1:4 X 1.5 CM	m2	13.58
01.07.05.05	<b>SUMINISTRO E INSTALACION DE TUBERIAS Y ACCESORIOS</b>		
01.07.05.05.01	SUMINISTRO E INSTALACION DE TUBERIA PVC SAL 2"	m	1.00
01.07.05.05.02	REGISTRO DE BRONCE 2" PROVISION Y COLOCACION	und	1.00
01.07.05.05.03	ACCESORIOS PVC DESAGUE	glb	1.00
01.07.05.05.04	ASAS DE TORNILLOS EN "U"	und	1.00
02	<b>MODULO 1: AULAS Y DIRECCION</b>		
02.01	<b>ESTRUCTURAS</b>		
02.01.01	<b>TRABAJOS PRELIMINARES</b>		
02.01.01.01	LIMPIEZA DE TERRENO MANUAL	m2	225.64
02.01.01.02	TRAZO Y REPLANTEO PRELIMINAR	m2	225.64
02.01.02	<b>MOVIMIENTO DE TIERRAS</b>		
02.01.02.01	NIVELACION DE TERRENO Y COMPACTADO	m2	205.54
02.01.02.02	EXCAVACION SIMPLE DE ZANJAS PARA VEREDAS Y CUNETAS	m3	28.34
02.01.02.03	EXCAVACION DE ZANJAS PARA ZAPATA	m3	40.08
02.01.02.04	EXCAVACION DE ZANJAS PARA CIMIENTOS	m3	34.88
02.01.02.05	RELLENO COMPACTADO CON MATERIAL PROPIO	m3	25.05
02.01.02.06	AFIRMADO DE 8" PARA PISOS Y VEREDAS, COMPACTADO	m2	209.49
02.01.02.07	NIVELACION INTERIOR Y COMPACTADO PARA FALSO PISO	m2	209.49
02.01.02.08	ELIMINACIÓN DE MATERIAL EXCEDENTE PROVENIENTE DE EXCAVACIÓN	m3	99.06
02.01.03	<b>OBRAS DE CONCRETO SIMPLE</b>		
02.01.03.01	<b>VEREDAS Y CUNETAS</b>		
02.01.03.01.01	CONCRETO $f_c=175$ kg/cm2 PARA VEREDAS Y CUNETAS	m3	14.43
02.01.03.01.02	ENCOFRADO Y DESENCOFRADO DE VEREDAS Y CUNETAS	m2	149.82
02.01.03.02	<b>CIMIENTOS</b>		
02.01.03.02.01	CIMIENTOS CORRIDOS $f_c=140$ kg/cm2+ 30 % P.G Dmax. 6"	m3	13.11
02.01.03.02.02	SOLADOS PARA ZAPATAS E=4", CON MEZCLA 1:12	m2	26.72
02.01.03.03	<b>SOBRECIMENTOS</b>		
02.01.03.03.01	CONCRETO $f_c=140$ kg/cm2 + 30% PM PARA SOBRECIMENTOS	m3	7.04
02.01.03.03.02	ENCOFRADO Y DESENCOFRADO DE SOBRECIMENTOS	m2	77.72
02.01.04	<b>OBRAS DE CONCRETO ARMADO</b>		
02.01.04.01	<b>ZAPATAS</b>		
02.01.04.01.01	CONCRETO $f_c=210$ KG/CM2 EN ZAPATAS	m3	13.36
02.01.04.01.02	ACERO DE REFUERZO $f_y=4200$ kg/cm2 EN ZAPATAS	kg	264.80
02.01.04.02	<b>VIGAS DE CIMENTACIÓN</b>		
02.01.04.02.01	CONCRETO EN VIGAS DE CIMENTACION $f_c=210$ kg/cm2	m3	8.93
02.01.04.02.02	ENCOFRADO Y DESENCOFRADO EN VIGA DE CIMENTACION	m2	71.40
02.01.04.02.03	ACERO DE REFUERZO $f_y=4200$ kg/cm2 EN VIGAS DE CIMENTACION	kg	949.75



*...Un mejor servicio para Todos*



"AÑO DE LA RECUPERACIÓN Y CONSOLIDACIÓN DE LA ECONOMÍA PERUANA"

02.01.04.03	<b>COLUMNAS</b>		
02.01.04.03.01	CONCRETO $f_c=210$ kg/cm <sup>2</sup> EN COLUMNAS	m <sup>3</sup>	6.69
02.01.04.03.02	ENCOFRADO Y DESENCOFRADO NORMAL EN COLUMNAS	m <sup>2</sup>	136.24
02.01.04.03.03	ACERO DE REFUERZO $f_y=4200$ kg/cm <sup>2</sup> EN COLUMNAS	kg	1,558.44
02.01.04.04	<b>COLUMNETAS DE CONFINAMIENTO</b>		
02.01.04.04.01	CONCRETO $f_c=175$ kg/cm <sup>2</sup> PARA COLUMNETAS	m <sup>3</sup>	2.12
02.01.04.04.02	ENCOFRADO Y DESENCOFRADO NORMAL EN COLUMNETAS	m <sup>2</sup>	45.52
02.01.04.04.03	ACERO DE REFUERZO $f_y=4200$ kg/cm <sup>2</sup> EN COLUMNETAS	kg	624.95
02.01.04.05	<b>FALSA COLUMNETA P/DESAGUE PLUVIAL</b>		
02.01.04.05.01	CONCRETO $f_c=175$ kg/cm <sup>2</sup> PARA FALSA COLUMNETA	m <sup>3</sup>	0.46
02.01.04.05.02	ENCOFRADO Y DESENCOFRADO NORMAL EN FALSA COLUMNETA	m <sup>2</sup>	3.90
02.01.04.05.03	ACERO DE REFUERZO $f_y=4200$ kg/cm <sup>2</sup> EN FALSA COLUMNETA	kg	5.22
02.01.04.06	<b>VIGAS</b>		
02.01.04.06.01	CONCRETO $f_c=210$ kg/cm <sup>2</sup> EN VIGAS	m <sup>3</sup>	13.13
02.01.04.06.02	ENCOFRADO Y DESENCOFRADO DE VIGAS	m <sup>2</sup>	93.72
02.01.04.06.03	ACERO DE REFUERZO $f_y=4200$ kg/cm <sup>2</sup> EN VIGAS	kg	2,241.42
02.01.04.07	<b>VIGAS DE CONFINAMIENTO</b>		
02.01.04.07.01	CONCRETO $f_c=175$ kg/cm <sup>2</sup> PARA VIGAS DE CONFINAMIENTO	m <sup>3</sup>	0.91
02.01.04.07.02	ENCOFRADO Y DESENCOFRADO NORMAL EN VIGAS DE CONFINAMIENTO	m <sup>2</sup>	12.18
02.01.04.07.03	ACERO DE REFUERZO $f_y=4200$ kg/cm <sup>2</sup> EN VIGAS DE CONFINAMIENTO	kg	263.17
02.01.04.08	<b>LOSAS ALIGERADAS</b>		
02.01.04.08.01	CONCRETO $f_c=210$ kg/cm <sup>2</sup> EN LOSAS ALIGERADAS	m <sup>3</sup>	42.34
02.01.04.08.02	ENCOFRADO Y DESENCOFRADO DE LOSAS ALIGERADAS	m <sup>2</sup>	211.71
02.01.04.08.03	LADRILLO DE ARCILLA HUECO 15X30X30cm, PARA ALIGERADO	und	1,764.00
02.01.04.08.04	ACERO DE REFUERZO $f_y=4200$ kg/cm <sup>2</sup> EN LOSAS ALIGERADAS	kg	994.14
02.01.05	<b>JUNTAS</b>		
02.01.05.01	JUNTA DE DILATACION RELLENA CON MORTERO ASFALTICO E=1"	m	30.60
02.02	<b>ARQUITECTURA</b>		
02.02.01	<b>ALBAÑILERIA</b>		
02.02.01.01	MURO DE LADRILLO KK DE ARCILLA - CABEZA C:A: 1:5	m <sup>2</sup>	56.98
02.02.01.02	MURO DE LADRILLO KK DE ARCILLA - SOGA C:A 1:5	m <sup>2</sup>	77.16
02.02.02	<b>REVOQUES ENLUCIDOS Y MOLEDURAS</b>		
02.02.02.01	TARRAJEO EN INTERIOR Y EXTERIOR EN MUROS C:A 1:5 e= 1.5 cm	m <sup>2</sup>	268.28
02.02.02.02	TARRAJEO EN INTERIOR Y EXTERIOR EN COLUMNAS C:A 1:5	m <sup>2</sup>	69.79
02.02.02.03	TARRAJEO EN INTERIOR Y EXTERIOR EN VIGAS C:A 1:5	m <sup>2</sup>	72.32
02.02.02.04	BRUÑAS SEGÚN DE DETALLE (e=1CM.)	m	119.47
02.02.02.05	VESTIDURA DE DERRAMES 1:5	m	135.00



... Un mejor servicio para Todos



**"AÑO DE LA RECUPERACIÓN Y CONSOLIDACIÓN DE LA ECONOMÍA PERUANA"**

02.02.03	<b>CIELORRASOS Y COBERTURAS</b>		
02.02.03.01	TARRAJEO EN CIELO RASO EN VOLADIZO CON MEZCLA C:A 1:5	m2	69.94
02.02.03.02	TARRAJEO DE CIELORRASO INTERIOR DE AULAS MEZCLA C:A 1:5	m2	136.26
02.02.03.03	COBERTURA CON TEJA ANDINA	m2	222.03
02.02.03.04	CUMBRERA CON TEJA ANDINA	m	24.20
02.02.04	<b>PISOS Y PAVIMENTOS</b>		
02.02.04.01	FALSO PISO DE 4" DE CONCRETO 1:12	m2	136.26
02.02.04.02	PORCELANATO DE 60 x 60 cm2	m2	128.62
02.02.04.03	PISO DE CEMENTO PULIDO COLOREADO Y BRUÑADO	m2	7.64
02.02.05	<b>ZOCALOS Y CONTRAZOCALOS</b>		
02.02.05.01	CONTRAZOCALO DE POCELANATO H=0.10m	m	77.40
02.02.05.02	CONTRAZOCALO DE CEMENTO C/ MORTERO 1:5 DE E=1.5 cm H=10 cm	m	16.72
02.02.05.03	ZOCALO DE CEMENTO ARENA, PULIDO (h=.40m)	m2	22.16
02.02.06	<b>CARPINTERIA DE MADERA Y METALICA</b>		
02.02.06.01	PUERTAS EN MODULO 1	glb	1.00
02.02.06.02	VENTANA DE MADERA DE CEDRO	m2	37.78
02.02.07	<b>VIDRIOS, CRISTALES Y SIMILARES</b>		
02.02.07.01	CRISTAL TRANSPARENTE INCOLORO SEMIDOBLE TIPO CATEDRAL	m2	37.78
02.02.08	<b>PINTURA</b>		
02.02.08.01	PINTURA LATEX EN MUROS INTERIORES Y EXTERIORES	m2	410.39
02.02.08.02	PINTURA LATEX EN CIELOS RASOS (2 MANOS) C/IMPRIMANTE	m2	206.20
02.02.09	<b>EQUIPAMIENTO: MOBILIARIO ESCOLAR</b>		
02.02.09.01	MOBILIARIO PARA NIÑOS	glb	1.00
02.02.09.02	MOBILIARIO PARA PROFESOR	glb	1.00
02.02.09.03	MOBILIARIO ADMINISTRATIVO INICIAL	glb	1.00
02.02.09.04	ARMARIOS DE MADERA	glb	1.00
02.02.10	<b>OTROS</b>		
02.02.10.01	REJILLA METALICA PARA EVACUACION DE AGUA DE LLUVIA	m	65.00
02.03	<b>INSTALACIONES ELECTRICAS</b>		
02.03.01	<b>SALIDA PARA CENTRO DE LUZ</b>		
02.03.01.01	SALIDAS DE CENTROS DE LUZ EN TECHOS	pto	21.00
02.03.02	<b>SALIDA PARA INTERRUPTOR DE LUZ</b>		
02.03.02.01	SALIDA PARA INTERRUPTORES SIMPLES	pto	4.00
02.03.02.02	SALIDA PARA INTERRUPTORES TRIPLES	pto	2.00
02.03.03	<b>SALIDA PARA TOMACORRIENTES</b>		
02.03.03.01	SALIDA P/TOMACORRIENTE BIPOLAR DOBLE C/LINEA A TIERRA	pto	18.00
02.03.04	<b>SALIDAS PARA DATOS</b>		
02.03.04.01	SALIDA DE RED - DATA Y SONIDO	pto	9.00
02.03.04.02	DATA CENTER	und	1.00
02.03.05	<b>CAJA DE PASE</b>		



*...Un mejor servicio para Todos*



**"AÑO DE LA RECUPERACIÓN Y CONSOLIDACIÓN DE LA ECONOMÍA PERUANA"**

02.03.05.01	CAJA DE PASE OCTOGONAL	pto	6.00
02.03.06	<b>PRUEBAS ELECTRICAS</b>		
02.03.06.01	PRUEBAS DE AISLAMIENTO Y CONTINUIDAD	glb	1.00
02.03.07	<b>TABLEROS</b>		
02.03.07.01	TABLERO ELECTRICO GABINETE METALICO PARA DISTRIBUCION	und	1.00
02.03.08	<b>ARTEFACTOS DE ALUMBRADO</b>		
02.03.08.01	FOCO AHORRADOR 50 W	und	7.00
02.03.08.02	LUMINARIA RAS-M240 (DOS FLORESCENTES DE 36W.)	und	14.00
02.03.08.03	LUMINARIA DE EMERGENCIA	und	2.00
02.04	<b>INSTALACIONES SANITARIAS</b>		
02.04.01	<b>RED COLECTORAS DE DESAGÜE PLUVIAL</b>		
02.04.01.01	TUBERIA DE PVC SAL 3" DESAGUE PLUVIAL	m	18.00
02.04.01.02	CANAleta PARA EVACUACION PLUVIAL PVC D=8"	m	50.00
03	<b>MODULO 2: COCINA COMEDOR</b>		
03.01	<b>ESTRUCTURAS</b>		
03.01.01	<b>OBRAS PRELIMINARES</b>		
03.01.01.01	LIMPIEZA DE TERRENO MANUAL	m2	129.83
03.01.01.02	TRAZO Y REPLANTEO PRELIMINAR	m2	129.83
03.01.02	<b>MOVIMIENTO DE TIERRAS</b>		
03.01.02.01	NIVELACION DE TERRENO Y COMPACTADO	m2	113.95
03.01.02.02	EXCAVACION SIMPLE DE ZANJAS PARA VEREDAS Y CUNETAS	m3	18.82
03.01.02.03	EXCAVACION DE ZANJAS PARA ZAPATA	m3	25.86
03.01.02.04	EXCAVACION DE ZANJAS PARA CIMIENTOS	m3	18.82
03.01.02.05	RELLENO COMPACTADO CON MATERIAL PROPIO	m3	10.56
03.01.02.06	AFIRMADO DE 8" PARA PISOS Y VEREDAS, COMPACTADO	m2	105.69
03.01.02.07	NIVELACION INTERIOR Y COMPACTADO PARA FALSO PISO	m2	105.69
03.01.02.08	ELIMINACIÓN DE MATERIAL EXCEDENTE PROVENIENTE DE EXCAVACIÓN	m3	36.77
03.01.03	<b>OBRAS DE CONCRETO SIMPLE</b>		
03.01.03.01	<b>VEREDAS Y CUNETAS</b>		
03.01.03.01.01	CONCRETO f <sub>c</sub> =175 kg/cm <sup>2</sup> PARA VEREDAS Y CUNETAS	m3	9.71
03.01.03.01.02	ENCOFRADO Y DESENCOFRADO DE VEREDAS Y CUNETAS	m2	62.14
03.01.03.02	<b>CIMIENTOS</b>		
03.01.03.02.01	CIMIENTOS CORRIDOS f <sub>c</sub> =140 kg/cm <sup>2</sup> + 30 % P.G Dmax. 6"	m3	18.82
03.01.03.02.02	SOLADOS PARA ZAPATAS E=4", CON MEZCLA 1:12	m2	17.24
03.01.03.03	<b>SOBRECIMENTOS</b>		
03.01.03.03.01	CONCRETO f <sub>c</sub> =140 kg/cm <sup>2</sup> + 30% PM PARA SOBRECIMENTOS	m3	4.14
03.01.03.03.02	ENCOFRADO Y DESENCOFRADO DE SOBRECIMENTOS	m2	43.18
03.01.04	<b>OBRAS DE CONCRETO ARMADO</b>		
03.01.04.01	<b>ZAPATAS</b>		
03.01.04.01.01	CONCRETO F <sub>c</sub> =210 KG/CM <sup>2</sup> EN ZAPATAS	m3	8.62
03.01.04.01.02	ACERO DE REFUERZO f <sub>y</sub> =4200 kg/cm <sup>2</sup> EN ZAPATAS	kg	170.67



*... Un mejor servicio para Todos*



**"AÑO DE LA RECUPERACIÓN Y CONSOLIDACIÓN DE LA ECONOMÍA PERUANA"**

03.01.04.02	<b>VIGAS DE CIMENTACIÓN</b>		
03.01.04.02.01	CONCRETO EN VIGAS DE CIMENTACION $f_c=210$ kg/cm <sup>2</sup>	m <sup>3</sup>	5.45
03.01.04.02.02	ENCOFRADO Y DESENCOFRADO EN VIGA DE CIMENTACION	m <sup>2</sup>	43.60
03.01.04.02.03	ACERO DE REFUERZO $f_y=4200$ kg/cm <sup>2</sup> EN VIGAS DE CIMENTACION	kg	612.71
03.01.04.03	<b>COLUMNAS</b>		
03.01.04.03.01	CONCRETO $f_c=210$ kg/cm <sup>2</sup> EN COLUMNAS	m <sup>3</sup>	3.88
03.01.04.03.02	ENCOFRADO Y DESENCOFRADO NORMAL EN COLUMNAS	m <sup>2</sup>	42.42
03.01.04.03.03	ACERO DE REFUERZO $f_y=4200$ kg/cm <sup>2</sup> EN COLUMNAS	kg	767.31
03.01.04.04	<b>COLUMNETAS DE CONFINAMIENTO</b>		
03.01.04.04.01	CONCRETO $f_c=175$ kg/cm <sup>2</sup> PARA COLUMNETAS	m <sup>3</sup>	1.00
03.01.04.04.02	ENCOFRADO Y DESENCOFRADO NORMAL EN COLUMNETAS	m <sup>2</sup>	17.36
03.01.04.04.03	ACERO DE REFUERZO $f_y=4200$ kg/cm <sup>2</sup> EN COLUMNETAS	kg	306.46
03.01.04.05	<b>FALSA COLUMNETA P/DESAGUE PLUVIAL</b>		
03.01.04.05.01	CONCRETO $f_c=175$ kg/cm <sup>2</sup> PARA FALSA COLUMNETA	m <sup>3</sup>	0.46
03.01.04.05.02	ENCOFRADO Y DESENCOFRADO NORMAL EN FALSA COLUMNETA	m <sup>2</sup>	3.90
03.01.04.05.03	ACERO DE REFUERZO $f_y=4200$ kg/cm <sup>2</sup> EN FALSA COLUMNETA	kg	5.22
03.01.04.06	<b>VIGAS</b>		
03.01.04.06.01	CONCRETO $f_c=210$ kg/cm <sup>2</sup> EN VIGAS	m <sup>3</sup>	8.38
03.01.04.06.02	ENCOFRADO Y DESENCOFRADO DE VIGAS	m <sup>2</sup>	60.57
03.01.04.06.03	ACERO DE REFUERZO $f_y=4200$ kg/cm <sup>2</sup> EN VIGAS	kg	1,366.17
03.01.04.07	<b>VIGAS DE CONFINAMIENTO</b>		
03.01.04.07.01	CONCRETO $f_c=175$ kg/cm <sup>2</sup> PARA VIGAS DE CONFINAMIENTO	m <sup>3</sup>	0.42
03.01.04.07.02	ENCOFRADO Y DESENCOFRADO NORMAL EN VIGAS DE CONFINAMIENTO	m <sup>2</sup>	5.63
03.01.04.07.03	ACERO DE REFUERZO $f_y=4200$ kg/cm <sup>2</sup> EN VIGAS DE CONFINAMIENTO	kg	150.67
03.01.04.08	<b>LOSAS ALIGERADAS</b>		
03.01.04.08.01	CONCRETO $f_c=210$ kg/cm <sup>2</sup> EN LOSAS ALIGERADAS	m <sup>3</sup>	8.06
03.01.04.08.02	ENCOFRADO Y DESENCOFRADO DE LOSAS ALIGERADAS	m <sup>2</sup>	91.59
03.01.04.08.03	LADRILLO DE ARCILLA HUECO 15X30X30cm, PARA ALIGERADO	und	763.00
03.01.04.08.04	ACERO DE REFUERZO $f_y=4200$ kg/cm <sup>2</sup> EN LOSAS ALIGERADAS	kg	559.66
03.01.04.09	<b>MESAS DE CONCRETO</b>		
03.01.04.09.01	CONCRETO $f_c=175$ kg/cm <sup>2</sup> PARA MESAS DE CONCRETO	m <sup>3</sup>	1.26
03.01.04.09.02	ENCOFRADO Y DESENCOFRADO PARA MESAS DE CONCRETO	m <sup>2</sup>	2.92
03.01.04.09.03	ACERO CORRUGADO $f_y=4200$ kg/cm <sup>2</sup> GRADO 60 PARA MESAS DE CONCRETO	kg	13.78
03.01.05	<b>JUNTAS</b>		
03.01.05.01	JUNTA DE DILATACION RELLENA CON MORTERO ASFALTICO E=1"	m	28.90
03.02	<b>ARQUITECTURA</b>		
03.02.01	<b>ALBAÑILERIA</b>		



*... Un mejor servicio para Todos*



**"AÑO DE LA RECUPERACIÓN Y CONSOLIDACIÓN DE LA ECONOMÍA PERUANA"**

03.02.01.01	MURO DE LADRILLO KK DE ARCILLA - CABEZA C:A: 1:5	m2	47.92
03.02.01.02	MURO DE LADRILLO KK DE ARCILLA - SOGA C:A 1:5	m2	37.64
03.02.02	<b>REVOQUES Y REVESTIMIENTOS</b>		
03.02.02.01	TARRAJEO EN INTERIOR Y EXTERIOR EN MUROS C:A 1:5 e= 1.5 cm	m2	171.11
03.02.02.02	TARRAJEO EN INTERIOR Y EXTERIOR EN COLUMNAS C:A 1:5	m2	40.35
03.02.02.03	TARRAJEO EN INTERIOR Y EXTERIOR EN VIGAS C:A 1:5	m2	44.61
03.02.02.04	TARRAJEO DEL TIPO RAYADO O PRIMARIO CON MORTERO 1:5	m2	14.76
03.02.02.05	BRUÑAS SEGÚN DE TALLE (e=1CM.)	m	83.96
03.02.02.06	VESTIDURA DE DERRAMES 1:5	m	77.06
03.02.03	<b>CIELORRASOS Y COBERTURAS</b>		
03.02.03.01	TARRAJEO EN CIELO RASO VOLADIZOS CON MEZCLA C:A 1:5	m2	43.60
03.02.03.02	TARRAJEO CIELORRASO INTERIOR MEZCLA C:A 1:5	m2	69.69
03.02.03.03	COBERTURA CON TEJA ANDINA	m2	124.31
03.02.03.04	CUMBRERA CON TEJA ANDINA	m	13.55
03.02.04	<b>PISOS Y PAVIMENTOS</b>		
03.02.04.01	FALSO PISO DE 4" DE CONCRETO 1:12	m2	69.69
03.02.04.02	PORCELANATO DE 60 x 60 cm2	m2	65.69
03.02.04.03	PISO DE CEMENTO PULIDO COLOREADO Y BRUÑADO	m2	4.13
03.02.05	<b>ZOCALOS Y CONTRAZOCALOS</b>		
03.02.05.01	CONTRAZOCALO DE POCELANATO H=0.10m	m	43.80
03.02.05.02	CONTRAZOCALO DE CEMENTO C/ MORTERO 1:5 DE E=1.5 cm H=10 cm	m	8.30
03.02.05.03	ZOCALO DE CERAMICO 20x30	m2	14.76
03.02.05.04	ZOCALO DE CEMENTO ARENA, PULIDO (h=.40m)	m2	14.08
03.02.06	<b>CARPINTERIA DE MADERA Y METALICA</b>		
03.02.06.01	PUERTAS EN MODULO 2	glb	1.00
03.02.06.02	VENTANA DE MADERA DE CEDRO	m2	21.19
03.02.07	<b>VIDRIOS, CRISTALES Y SIMILARES</b>		
03.02.07.01	CRISTAL TRANSPARENTE INCOLORO SEMIDOBLE TIPO CATEDRAL	m2	21.19
03.02.08	<b>PINTURA</b>		
03.02.08.01	PINTURA LATEX EN INTERIORES Y EXTERIORES	m2	256.07
03.02.08.02	PINTURA LATEX EN CIELOS RASOS (2 MANOS) C/IMPRIMANTE	m2	113.29
03.02.09	<b>EQUIPAMIENTO: MOBILIARIO ESCOLAR</b>		
03.02.09.01	MOBILIARIO PARA COMEDOR INICIAL	glb	1.00
03.02.09.02	KIT PARA COCINA	glb	1.00
03.02.10	<b>OTROS</b>		
03.02.10.01	REJILLA METALICA PARA EVACUACION DE AGUA DE LLUVIA	m	49.30
03.03	<b>INSTALACIONES ELECTRICAS</b>		
03.03.01	<b>SALIDA PARA CENTRO DE LUZ</b>		
03.03.01.01	SALIDAS DE CENTROS DE LUZ EN TECHOS	pto	11.00



*...Un mejor servicio para Todos*



**"AÑO DE LA RECUPERACIÓN Y CONSOLIDACIÓN DE LA ECONOMÍA PERUANA"**

03.03.02	<b>SALIDA PARA INTERRUPTOR DE LUZ</b>		
03.03.02.01	SALIDA PARA INTERRUPTORES SIMPLES	pto	3.00
03.03.02.02	SALIDA PARA INTERRUPTORES TRIPLES	pto	1.00
03.03.03	<b>SALIDA PARA TOMACORRIENTES</b>		
03.03.03.01	SALIDA P/TOMACORRIENTE BIPOLAR DOBLE C/LINEA A TIERRA	pto	14.00
03.03.04	<b>CAJA DE PASE</b>		
03.03.04.01	CAJA DE PASE OCTOGONAL	pto	4.00
03.03.05	<b>PRUEBAS ELECTRICAS</b>		
03.03.05.01	PRUEBAS DE AISLAMIENTO Y CONTINUIDAD	glb	1.00
03.03.06	<b>TABLEROS</b>		
03.03.06.01	TABLERO ELECTRICO GABINETE METALICO PARA DISTRIBUCION	und	1.00
03.03.07	<b>ARTEFACTOS DE ALUMBRADO</b>		
03.03.07.01	FOCO AHORRADOR 50 W	und	4.00
03.03.07.02	LUMINARIA RAS-M240 (DOS FLORESCENTES DE 36W.)	und	7.00
03.03.07.03	LUMINARIA DE EMERGENCIA	und	2.00
03.04	<b>INSTALACIONES SANITARIAS</b>		
03.04.01	<b>AGUA POTABLE</b>		
03.04.01.01	RED DE DISTRIBUCION TUBERIA DE 1/2" PVC-SAP	m	15.00
03.04.01.02	VALVULA COMPUERTA DE BRONCE PESADA 1/2"	und	1.00
03.04.01.03	SALIDA DE AGUA FRIA CON TUBERIA DE PVC-SAP 1/2"	pto	1.00
03.04.02	<b>DESAGUE</b>		
03.04.02.01	RED DE DISTRIBUCION TUBERIA PVC DE 2"	m	12.00
03.04.02.02	SALIDA DE DESAGÜE PVC SAL 2"	pto	1.00
03.04.02.03	SUMIDERO DE 2"	pto	1.00
03.04.02.04	REGISTRO ROSCADO 2"	pto	1.00
03.04.03	<b>APARATOS Y ACCESORIOS SANITARIOS</b>		
03.04.03.01	LAVATORIO DE ACERO INOXIDABLE C/ESCURRIDERA DE 20"X39"	pza	1.00
03.04.04	<b>RED COLECTORAS DE DESAGÜE PLUVIAL</b>		
03.04.04.01	TUBERIA DE PVC SAL 3" DESAGUE PLUVIAL	m	18.00
03.04.04.02	CANAleta PARA EVACUACION PLUVIAL PVC D=8"	m	27.00
04	<b>MODULO 3: SERVICIOS HIGIENICOS</b>		
04.01	<b>ESTRUCTURAS</b>		
04.01.01	<b>OBRAS PRELIMINARES</b>		
04.01.01.01	LIMPIEZA DE TERRENO MANUAL	m2	82.66
04.01.01.02	TRAZO Y REPLANTEO PRELIMINAR	m2	82.66
04.01.02	<b>MOVIMIENTO DE TIERRAS</b>		
04.01.02.01	NIVELACION DE TERRENO Y COMPACTADO	m2	65.98
04.01.02.02	EXCAVACION SIMPLE DE ZANJAS PARA VEREDAS Y CUNETAS	m3	15.06
04.01.02.03	EXCAVACION DE ZANJAS PARA CIMENTOS	m3	26.91
04.01.02.04	RELLENO COMPACTADO CON MATERIAL PROPIO	m3	2.24
04.01.02.05	AFIRMADO DE 8" PARA PISOS Y VEREDAS, COMPACTADO	m2	52.18

*...Un mejor servicio para Todos*



**"AÑO DE LA RECUPERACIÓN Y CONSOLIDACIÓN DE LA ECONOMÍA PERUANA"**

04.01.02.06	NIVELACION INTERIOR Y COMPACTADO PARA FALSO PISO	m2	68.86
04.01.02.07	ELIMINACIÓN DE MATERIAL EXCEDENTE PROVENIENTE DE EXCAVACIÓN	m3	49.77
04.01.03	<b>OBRAS DE CONCRETO SIMPLE</b>		
04.01.03.01	<b>VEREDAS Y CUNETAS</b>		
04.01.03.01.01	CONCRETO $f_c=175$ kg/cm2 PARA VEREDAS Y CUNETAS	m3	6.62
04.01.03.01.02	ENCOFRADO Y DESENCOFRADO DE VEREDAS Y CUNETAS	m2	64.10
04.01.03.02	<b>CIMENTOS</b>		
04.01.03.02.01	CIMENTOS CORRIDOS $f_c=140$ kg/cm2+ 30 % P.G Dmax. 6"	m3	10.37
04.01.03.03	<b>SOBRECIMENTOS</b>		
04.01.03.03.01	CONCRETO $f_c=140$ kg/cm2 + 30% PM PARA SOBRECIMENTOS	m3	3.84
04.01.03.03.02	ENCOFRADO Y DESENCOFRADO DE SOBRECIMENTOS	m2	41.93
04.01.04	<b>OBRAS DE CONCRETO ARMADO</b>		
04.01.04.01	<b>VIGAS DE CIMENTACIÓN</b>		
04.01.04.01.01	CONCRETO EN VIGAS DE CIMENTACION $f_c=210$ kg/cm2	m3	3.18
04.01.04.01.02	ENCOFRADO Y DESENCOFRADO EN VIGA DE CIMENTACION	m2	25.40
04.01.04.01.03	ACERO DE REFUERZO $f_y=4200$ kg/cm2 EN VIGAS DE CIMENTACION	kg	327.45
04.01.04.02	<b>COLUMNAS</b>		
04.01.04.02.01	CONCRETO $f_c=210$ kg/cm2 EN COLUMNAS	m3	2.03
04.01.04.02.02	ENCOFRADO Y DESENCOFRADO NORMAL EN COLUMNAS	m2	16.20
04.01.04.02.03	ACERO DE REFUERZO $f_y=4200$ kg/cm2 EN COLUMNAS	kg	334.92
04.01.04.03	<b>COLUMNETAS DE CONFINAMIENTO</b>		
04.01.04.03.01	CONCRETO $f_c=175$ kg/cm2 PARA COLUMNETAS	m3	1.42
04.01.04.03.02	ENCOFRADO Y DESENCOFRADO NORMAL EN COLUMNETAS	m2	27.84
04.01.04.03.03	ACERO DE REFUERZO $f_y=4200$ kg/cm2 EN COLUMNETAS	kg	344.92
04.01.04.04	<b>FALSA COLUMNETA P/DESAGUE PLUVIAL</b>		
04.01.04.04.01	CONCRETO $f_c=175$ kg/cm2 PARA FALSA COLUMNETA	m3	0.46
04.01.04.04.02	ENCOFRADO Y DESENCOFRADO NORMAL EN FALSA COLUMNETA	m2	3.90
04.01.04.04.03	ACERO DE REFUERZO $f_y=4200$ kg/cm2 EN FALSA COLUMNETA	kg	5.22
04.01.04.05	<b>VIGAS</b>		
04.01.04.05.01	CONCRETO $f_c=210$ kg/cm2 EN VIGAS	m3	4.23
04.01.04.05.02	ENCOFRADO Y DESENCOFRADO DE VIGAS	m2	24.72
04.01.04.05.03	ACERO DE REFUERZO $f_y=4200$ kg/cm2 EN VIGAS	kg	669.15
04.01.04.06	<b>VIGAS DE CONFINAMIENTO</b>		
04.01.04.06.01	CONCRETO $f_c=175$ kg/cm2 PARA VIGAS DE CONFINAMIENTO	m3	0.47
04.01.04.06.02	ENCOFRADO Y DESENCOFRADO NORMAL EN VIGAS DE CONFINAMIENTO	m2	2.36
04.01.04.06.03	ACERO DE REFUERZO $f_y=4200$ kg/cm2 EN VIGAS DE CONFINAMIENTO	kg	250.02
04.01.04.07	<b>LOSAS ALIGERADAS</b>		
04.01.04.07.01	CONCRETO $f_c=210$ kg/cm2 EN LOSAS ALIGERADAS	m3	4.45



*...Un mejor servicio para Todos*



"AÑO DE LA RECUPERACIÓN Y CONSOLIDACIÓN DE LA ECONOMÍA PERUANA"

04.01.04.07.02	ENCOFRADO Y DESENCOFRADO DE LOSAS ALIGERADAS	m2	50.62
04.01.04.07.03	LADRILLO DE ARCILLA HUECO 15X30X30cm, PARA ALIGERADO	und	422.00
04.01.04.07.04	ACERO DE REFUERZO $f_y=4200$ kg/cm2 EN LOSAS ALIGERADAS	kg	585.00
04.01.05	<b>JUNTAS</b>		
04.01.05.01	JUNTA DE DILATACION RELLENA CON MORTERO ASFALTICO E=1"	m	38.30
04.02	<b>ARQUITECTURA</b>		
04.02.01	<b>ALBAÑILERIA</b>		
04.02.01.01	MURO DE LADRILLO KK DE ARCILLA - CABEZA C:A: 1:5	m2	32.79
04.02.01.02	MURO DE LADRILLO KK DE ARCILLA - SOGA C:A 1:5	m2	71.78
04.02.02	<b>REVOQUES Y REVESTIMIENTOS</b>		
04.02.02.01	TARRAJEO EN INTERIOR Y EXTERIOR EN MUROS C:A 1:5 e= 1.5 cm	m2	209.13
04.02.02.02	TARRAJEO EN INTERIOR Y EXTERIOR EN COLUMNAS C:A 1:5	m2	14.52
04.02.02.03	TARRAJEO EN INTERIOR Y EXTERIOR EN VIGAS C:A 1:5	m2	23.83
04.02.02.04	TARRAJEO DEL TIPO RAYADO O PRIMARIO CON MORTERO 1:5	m2	92.58
04.02.02.05	BRUÑAS SEGÚN DE TALLE (e=1CM.)	m	50.74
04.02.02.06	VESTIDURA DE DERRAMES 1:5	m	73.60
04.02.03	<b>CIELORRASOS Y COBERTURAS</b>		
04.02.03.01	TARRAJEO EN CIELO RASO VOLADIZO CON MEZCLA C:A 1:5	m2	34.32
04.02.03.02	TARRAJEO DE CIELORRASO INTERIOR MEZCLA C:A 1:5	m2	54.45
04.02.03.03	COBERTURA CON TEJA ANDINA	m2	74.91
04.02.03.04	CUMBRERA CON TEJA ANDINA	m	9.50
04.02.04	<b>PISOS Y PAVIMENTOS</b>		
04.02.04.01	FALSO PISO C:H 1:12, e=4"	m2	54.45
04.02.04.02	PORCELANATO DE 60 x 60 cm2	m2	54.45
04.02.05	<b>ZOCALOS Y CONTRAZOCALOS</b>		
04.02.05.01	ZOCALO DE CERAMICO 20x30	m2	92.58
04.02.05.02	ZOCALO DE CEMENTO ARENA, PULIDO (h=.40m)	m2	26.20
04.02.06	<b>CARPINTERIA DE MADERA Y METALICA</b>		
04.02.06.01	PUERTAS EN MODULO 3	glb	1.00
04.02.06.02	VENTANA DE MADERA DE CEDRO	m2	5.43
04.02.07	<b>VIDRIOS, CRISTALES Y SIMILARES</b>		
04.02.07.01	CRISTAL TRANSPARENTE INCOLORO SEMIDOBLE TIPO CATEDRAL	m2	5.43
04.02.08	<b>PINTURA</b>		
04.02.08.01	PINTURA LATEX EN INTERIORES Y EXTERIORES	m2	247.48
04.02.08.02	PINTURA LATEX EN CIELOS RASOS (2 MANOS) C/IMPRIMANTE	m2	88.77
04.02.09	<b>OTROS</b>		
04.02.09.01	REJILLA METALICA PARA EVACUACION DE AGUA DE LLUVIA	m	48.00
04.03	<b>INSTALACIONES ELECTRICAS</b>		
04.03.01	SALIDA PARA CENTRO DE LUZ		



... Un mejor servicio para Todos



**"AÑO DE LA RECUPERACIÓN Y CONSOLIDACIÓN DE LA ECONOMÍA PERUANA"**

04.03.01.01	SALIDAS DE CENTROS DE LUZ EN TECHOS	pto	9.00
04.03.02	<b>SALIDA PARA INTERRUPTOR DE LUZ</b>		
04.03.02.01	SALIDA PARA INTERRUPTORES SIMPLES	pto	2.00
04.03.02.02	SALIDA PARA INTERRUPTORES DOBLES	pto	2.00
04.03.02.03	SALIDA PARA INTERRUPTORES TRIPLES	pto	1.00
04.03.03	<b>SALIDA PARA TOMACORRIENTES</b>		
04.03.03.01	SALIDA P/TOMACORRIENTE BIPOLAR DOBLE C/LINEA A TIERRA	pto	4.00
04.03.04	<b>CAJA DE PASE</b>		
04.03.04.01	CAJA DE PASE OCTOGONAL	pto	4.00
04.03.05	<b>PRUEBAS ELECTRICAS</b>		
04.03.05.01	PRUEBAS DE AISLAMIENTO Y CONTINUIDAD	glb	1.00
04.03.06	<b>TABLEROS</b>		
04.03.06.01	TABLERO ELECTRICO GABINETE METALICO PARA DISTRIBUCION	und	1.00
04.03.07	<b>ARTEFACTOS DE ALUMBRADO</b>		
04.03.07.01	FOCO AHORRADOR 50 W	und	2.00
04.03.07.02	LUMINARIA RAS-M240 (DOS FLORESCENTES DE 36W.)	und	7.00
04.03.07.03	LUMINARIA DE EMERGENCIA	und	1.00
04.04	<b>INSTALACIONES SANITARIAS</b>		
04.04.01	<b>AGUA POTABLE</b>		
04.04.01.01	RED DE DISTRIBUCION TUBERIA DE 3/4" PVC SAP	m	12.00
04.04.01.02	RED DE DISTRIBUCION TUBERIA DE 1/2" PVC-SAP	m	30.00
04.04.01.03	VALVULA COMPUERTA DE BRONCE PESADA 1/2"	und	5.00
04.04.01.04	SALIDA DE AGUA FRIA CON TUBERIA DE PVC-SAP 1/2"	pto	16.00
04.04.02	<b>DESAGUE</b>		
04.04.02.01	RED DE DISTRIBUCION TUBERIA PVC DE 4"	m	16.00
04.04.02.02	RED DE DISTRIBUCION TUBERIA PVC DE 2"	m	36.00
04.04.02.03	SALIDA DE DESAGÜE PVC SAL 2"	pto	9.00
04.04.02.04	SALIDA DE DESAGÜE PVC SAL 4"	pto	7.00
04.04.02.05	SALIDA DE PVC SAP PARA VENTILACION DE 2"	pto	4.00
04.04.02.06	SUMIDERO DE 2"	pto	3.00
04.04.02.07	REGISTRO ROSCADO 2"	pto	2.00
04.04.02.08	REGISTRO ROSCADO 4"	pto	2.00
04.04.03	<b>APARATOS Y ACCESORIOS SANITARIOS</b>		
04.04.03.01	INODORO DE PORCELANA COLOR BLANCO NACIONAL PARA NIÑOS INC ACCESORIOS	pza	6.00
04.04.03.02	INODORO TANQUE BAJO BLANCO PARA ADULTOS INC ACCESORIOS	pza	1.00
04.04.03.03	LAVATORIO DE PORCELANA BLANCO CALIDAD NACIONAL PARA NIÑOS INC ACCESORIOS	pza	6.00
04.04.03.04	LAVATORIO DE PORCELANA BLANCO CALIDAD NACIONAL PARA ADULTOS INC ACCESORIOS	pza	1.00
04.04.03.05	URINARIO DE PORCELANA COLOR BLANCO CALIDAD NACIONAL PARA NIÑOS	pza	2.00
04.04.04	<b>RED COLECTORAS DE DESAGÜE PLUVIAL</b>		



*... Un mejor servicio para Todos*



**"AÑO DE LA RECUPERACIÓN Y CONSOLIDACIÓN DE LA ECONOMÍA PERUANA"**

04.04.04.01	TUBERIA DE PVC SAL 3" DESAGUE PLUVIAL	m	19.31
04.04.04.02	CANAleta PARA EVACUACION PLUVIAL PVC D=8"	m	34.17
05	<b>CERCO PERIMETRICO</b>		
05.01	<b>ESTRUCTURAS</b>		
05.01.01	<b>TRABAJOS PRELIMINARES</b>		
05.01.01.01	LIMPIEZA DE TERRENO MANUAL	m2	177.63
05.01.01.02	TRAZO Y REPLANTEO PRELIMINAR	m2	177.63
05.01.02	<b>MOVIMIENTO DE TIERRAS</b>		
05.01.02.01	NIVELACION DE TERRENO Y COMPACTADO	m2	177.63
05.01.02.02	EXCAVACION SIMPLE DE ZANJAS PARA VEREDAS Y CUNETAS	m3	31.64
05.01.02.03	EXCAVACION DE ZANJAS PARA CIMIENTOS	m3	95.95
05.01.02.04	RELLENO COMPACTADO CON MATERIAL PROPIO	m3	24.42
05.01.02.05	AFIRMADO DE 8" PARA VEREDAS, COMPACTADO	m2	67.80
05.01.02.06	NIVELACION INTERIOR Y COMPACTADO PARA FALSO PISO	m2	90.40
05.01.02.07	ELIMINACIÓN DE MATERIAL EXCEDENTE PROVENIENTE DE EXCAVACIÓN	m3	130.18
05.01.03	<b>OBRAS DE CONCRETO SIMPLE</b>		
05.01.03.01	<b>CIMIENTOS</b>		
05.01.03.01.01	CIMIENTOS CORRIDOS $f_c=140 \text{ kg/cm}^2 + 30 \% \text{ P.G Dmax. 6"}$	m3	52.34
05.01.03.02	<b>VEREDAS Y CUNETAS</b>		
05.01.03.02.01	CONCRETO $f_c=175 \text{ kg/cm}^2$ PARA VEREDAS Y CUNETAS	m3	16.39
05.01.03.02.02	ENCOFRADO Y DESENCOFRADO DE VEREDAS Y CUNETAS	m2	87.58
05.01.03.03	<b>SOBRECIMENTOS</b>		
05.01.03.03.01	CONCRETO $f_c=140 \text{ kg/cm}^2 + 30\% \text{ PM}$ PARA SOBRECIMENTOS	m3	62.25
05.01.03.03.02	ENCOFRADO Y DESENCOFRADO DE SOBRECIMENTOS	m2	244.23
05.01.04	<b>OBRAS DE CONCRETO ARMADO</b>		
05.01.04.01	<b>ZAPATAS</b>		
05.01.04.01.01	CONCRETO $f_c=210 \text{ kg/cm}^2$ EN ZAPATAS	m3	2.64
05.01.04.01.02	ACERO DE REFUERZO $f_y=4200 \text{ kg/cm}^2$ EN ZAPATAS	kg	42.06
05.01.04.02	<b>VIGAS DE CIMENTACION</b>		
05.01.04.02.01	CONCRETO $f_c=210 \text{ kg/cm}^2$ EN VIGAS DE CIMENTACION	m3	0.51
05.01.04.02.02	ENCOFRADO Y DESENCOFRADO NORMAL EN VIGAS DE CIMENTACION	m2	4.05
05.01.04.02.03	ACERO DE REFUERZO $f_y=4200 \text{ kg/cm}^2$ EN VIGAS DE CIMENTACION	kg	28.41
05.01.04.03	<b>COLUMNAS</b>		
05.01.04.03.01	CONCRETO $f_c=210 \text{ kg/cm}^2$ EN COLUMNAS	m3	13.72
05.01.04.03.02	ENCOFRADO Y DESENCOFRADO NORMAL EN COLUMNAS	m2	226.41
05.01.04.03.03	ACERO DE REFUERZO $f_y=4200 \text{ kg/cm}^2$ EN COLUMNAS	kg	2,087.07
05.01.04.04	<b>VIGAS</b>		
05.01.04.04.01	CONCRETO $f_c=210 \text{ kg/cm}^2$ EN VIGAS	m3	8.85
05.01.04.04.02	ENCOFRADO Y DESENCOFRADO DE VIGAS	m2	102.96
05.01.04.04.03	ACERO DE REFUERZO $f_y=4200 \text{ kg/cm}^2$ EN VIGAS	kg	1,078.60



*... Un mejor servicio para Todos*



**"AÑO DE LA RECUPERACIÓN Y CONSOLIDACIÓN DE LA ECONOMÍA PERUANA"**

05.01.05	JUNTAS		
05.01.05.01	JUNTA DE DILATACION RELLENA CON MORTERO ASFALTICO E=1"	m	21.60
05.02	ARQUITECTURA		
05.02.01	ALBAÑILERIA		
05.02.01.01	MURO DE LADRILLO KK DE ARCILLA - SOGA C:A 1:5	m2	352.21
05.02.02	REVOQUES Y REVESTIMIENTOS		
05.02.02.01	TARRAJEO EN INTERIOR Y EXTERIOR EN MUROS C:A 1:5 e= 1.5 cm	m2	804.41
05.02.02.02	TARRAJEO EN INTERIOR Y EXTERIOR EN COLUMNAS C:A 1:5	m2	169.49
05.02.02.03	TARRAJEO EN INTERIOR Y EXTERIOR EN VIGAS C:A 1:5	m2	313.63
05.02.02.04	VESTIDURA DE DERRAMES 1:5	m	7.80
05.02.03	CIELORRASOS Y COBERTURAS		
05.02.03.01	COBERTURA CON TEJA ANDINA	m2	10.18
05.02.03.02	CUMBRERA CON TEJA ANDINA	m	5.50
05.02.04	CARPINTERIA DE MADERA Y METALICA		
05.02.04.01	PUERTA DE INGRESO	glb	1.00
05.02.04.02	REJA METALICA EN CERCO PERIMETRICO	m2	34.20
05.02.05	PINTURA		
05.02.05.01	PINTURA LATEX EN INTERIORES Y EXTERIORES	m2	1,287.53
06	MITIGACION AMBIENTAL Y CIERRE DE OBRA		
06.01	CONTROL Y MITIGACION AMBIENTAL		
06.01.01	SEÑALES AMBIENTALES TEMPORALES	und	4.00
06.01.02	IMPLEMENTACION DE KIT ANTIDERRAME	und	1.00
06.01.03	MITIGACION DE IMPACTO AMBIENTAL	mes	3.00
06.02	RESIDUOS SOLIDOS Y EFLUENTES		
06.02.01	LETRINA DE HOYO SECO VENTILADO	und	2.00
06.02.02	OPERACION Y MANTENIMIENTO DE LETRINA	mes	3.50
06.02.03	CIERRE DE LETRINA	m2	4.50
06.03	PREVENCION DE PERDIDAS Y CONTINGENCIAS		
06.03.01	CHARLA DE CONTINGENCIA Y SENSIBILIZACION AMBIENTAL	und	3.00

**b.- OBJETIVOS:**

➤ **Objetivo General del Proyecto**

El objetivo general del proyecto es ejecutar el proyecto: **"MEJORAMIENTO DEL SERVICIO DE EDUCACIÓN INICIAL DE LA I.E. N° 82009, CASERÍO HICHABAMBA - DISTRITO DE CAJABAMBA - PROVINCIA DE CAJABAMBA - DEPARTAMENTO DE CAJAMARCA"**.

➤ **Objetivo Específicos del Proyecto**

- Construcción del local de la I.E. Inicial en la localidad Hichabamba.
- Mejorar la Calidad de la Educación de la niñez de la localidad de Hichabamba.

*...Un mejor servicio para Todos*





**"AÑO DE LA RECUPERACIÓN Y CONSOLIDACIÓN DE LA ECONOMÍA PERUANA"**

- Mejorar el nivel de vida de los pobladores residentes en el área de influencia del Proyecto.

Así como la ejecución técnica, económica y administrativa de la obra:  
**"MEJORAMIENTO DEL SERVICIO DE EDUCACIÓN INICIAL DE LA I.E. N° 82009, CASERÍO HICHABAMBA - DISTRITO DE CAJABAMBA - PROVINCIA DE CAJABAMBA - DEPARTAMENTO DE CAJAMARCA", CON CÓDIGO ÚNICO DE INVERSIONES N° 2414306**, según lo establecido en el Expediente Técnico y de conformidad con la normatividad vigente, referida a la ejecución de Obras Públicas.

**C. VALOR REFERENCIAL:**

Valor Referencial de Obra : S/ 1' 148,612.00 (UN MILLON CIENTOS CUARENTA Y OCHO MIL SEISCIENTOS DOCE CON 00/100 SOLES)  
**COSTO DIRECTO, VALOR REFERENCIAL DE OBRA Y PRESUPUESTO:**

**TOTAL, DE OBRA:** Se ha calculado con costos actualizados al mes de enero 2025.

<b>Costo Directo</b>		<b>872,764.60</b>
Gastos Generales	6. 530646407977592%	56,997.17
Utilidad	5.00%	43,638.23
<b>Sub Total</b>		<b>973,400.00</b>
I.G.V.	18.00%	175,212.00
<b>Valor Referencial</b>		<b>1' 148,612.00</b>

**PRESUPUESTO DE OBRA:** Elaborado al 13 de enero del 2025.

El valor referencial incluye todos los tributos, seguros, transportes, inspecciones, pruebas y de ser el caso, los costos laborales y los impuestos de Ley, gastos de seguridad y medio ambiente, gastos para la implementación de las medidas.

**3.3.2. ANEXO TÉCNICOS**

El Expediente técnico aprobado mediante RESOLUCIÓN DE GERENCIA MUNICIPAL N° 0058-2025-MPC-GM, aprobó el Expediente Técnico actualizado. Con fecha del 19/02/2025.



*...Un mejor servicio para Todos*

"AÑO DE LA RECUPERACIÓN Y CONSOLIDACIÓN DE LA ECONOMÍA PERUANA"

3.3.3. DISPONIBILIDAD FÍSICA DEL TERRENO

PUBLICIDAD : 6333711 RECIBO N° 2016-108-9711

**sunarp**  
Sistema Único Nacional de Registros Públicos

ZONA REGISTRAL N° II SEDE CHICLAYO  
OFICINA REGISTRAL CAJAMARCA  
N° Partida: 11162820

INSCRIPCIÓN DE SECCIÓN ESPECIAL DE PREDIOS RURALES  
UBIC. RUR. IE INICIAL HICHABAMBA ÁREA H.A. 0.0928 ZONA CASERIO HICHABAMBA  
CAJABAMBA

**REGISTRO DE PREDIOS**

**RUBRO: PARTIDA DE 1ERA. DOMINIO (ANOTACIÓN PREVENTIVA - D.S. N° 130-2001-EF) G00001**

De conformidad con el D.S. N° 130-2001-EF, se extiende la presente anotación de manera provisional. Transcurrido el plazo de 30 días contados de la fecha de inscripción sin que haya mediado oposición judicial de tercera persona y a solicitud de la entidad respectiva la anotación se convertirá en inscripción definitiva.

**A) ANTECEDENTE DOMINAL - A00001:** Anteriores a la inscripción: **NINGUNO.**

**B) DESCRIPCIÓN DEL INMUEBLE:**

**B00001: UBICACIÓN:** Predio rural donde funciona la Institución Educativa Inicial Hichabamba, ubicado en Hichabamba, distrito y provincia de Cajabamba del departamento de Cajamarca; el cual se encuentra dentro de los linderos y medidas perimétricas siguientes:

**ÁREA: 0.0928 Hás** **PERÍMETRO: 155.844ml.**

**LINDEROS Y MEDIDAS PERIMÉTRICAS:**

- Por el **NORTE** colinda con propiedad de la Institución Educativa N° 82009 Hichabamba, con 53.02ml.
- Por el **ESTE** colinda con propiedad de la Institución Educativa N° 82009 Hichabamba con 17.44ml.
- Por el **SUR** colinda con la propiedad de la señora Santos Zacarías Torres Toribio con 22.68ml y 9.95 ml haciendo un total de 32.63ml.
- Por el **OESTE** colinda con la propiedad de la Institución Educativa Inicial N° 82009 Hichabamba, con las longitudes: 20.00 ml, 23.99ml, y 8.76 ml haciendo un total de 52.75ml.

**D) CARGAS Y GRAVÁMENES**

**D00001: ANOTACIÓN PREVENTIVA:** A favor del ESTADO PERUANO REPRESENTADO POR EL GOBIERNO REGIONAL DE CAJAMARCA, representado a su vez por Carlos Humberto Cruzado Benavides Calderón en su calidad de director de la Unidad Educativa Local de Cajamarca y en mérito al D.S. N° 130-2001-EF y su reglamento, conforme a documentación presentada: declaración jurada, memoria descriptiva, declaración jurada de verificador y planos respectivos. Se deja constancia que según Informe Técnico Catastral N° 3056-2016-Z.R.N.II/OC-OR-CAJAMARCA-R, del 19/08/2016, la documentación técnica adjuntada se encuentra **Técnicamente Conforme.**

**E) CANCELACIONES - E00001:** Anteriores a la inscripción: **NINGUNO.**

**F) OTROS - F00001:** Anteriores a la inscripción: **NINGUNO.**  
El título fue presentado el 11/08/2016 a las 05:02:24 PM horas, bajo el N° 2016-01362151 del Tomo Diano 0263. Derechos cobrados S/ 42.00 soles con Recibo(s) Numero(s) 00009892-74.-CAJAMARCA, 22 de Agosto de 2016.

**PAOLA GINA VELAZCO GONZALES**  
Registrador Público  
Zona Registral N° II - Sede Chiclayo

**Abog. José Manuel Viquez Murin**  
Abogado  
Zona Registral N° II - Sede Chiclayo

Página Numero 1

Resolución del Superintendente Nacional de los Registros Públicos N° 124-97-SUNARP

...Un mejor servicio para Todos



**"AÑO DE LA RECUPERACIÓN Y CONSOLIDACIÓN DE LA ECONOMÍA PERUANA"**

**3.3.1. SUBCONTRATACIÓN**

En el presente contrato no se aceptará la sub contratación.

**3.3.2. AVANCES**

Las valorizaciones son mensuales y se considerados pagos a cuenta. El residente y el supervisor revisan de forma conjunta los metrados ejecutados para la presentación de las valorizaciones, luego de lo cual son presentadas por el contratista al supervisor y a la entidad dentro de los primeros tres días del mes siguiente al mes valorizado. En el plazo de cinco días contabilizados desde el día siguiente de presentada, el supervisor presenta a la entidad contratante su informe respecto a la valorización. Si el supervisor no se presenta para la valorización conjunta con el contratista, este la efectúa, para lo cual se presentará un (01) original y dos (02) copias de la valorización.

**3.3.3. OTRAS DISPOSICIONES**

**3.3.4.1 DE LAS RESPONSABILIDADES:**

**A. RESPONSABILIDADES DEL CONTRATISTA**

- Pagar las remuneraciones, indemnizaciones, seguros y demás beneficios sociales de su personal.
- Pagar los impuestos, contribuciones y aportaciones que le correspondan por los trabajadores.
- Realizar la obra de conformidad con lo pactado y de manera correcta.
- Ser responsable por la calidad ofrecida y por los vicios ocultos de la obra ofertada.
- El Contratista durante el proceso constructivo deberá realizar todos los protocolos correspondientes a la obra, por ejemplo, protocolos de pruebas hidráulicas, ensayos de resistencia del concreto de todas las estructuras, etc.
- El Contratista será responsable de la calidad ofrecida, ni la suscripción del acta de Recepción de Obra, ni el consentimiento de la liquidación del contrato de obra, enervan el derecho de LA ENTIDAD, a reclamar, posteriormente, por defectos o vicios ocultos, conforme a lo dispuesto por los artículos N° 40 de la ley de contrataciones del estado y el artículo N° 173 de su reglamento.
- El máximo de responsabilidad de EL CONTRATISTA es de 7 años, contados a partir de la conformidad de la recepción total de la obra. Además, se debe cumplir lo dispuesto en los numerales 2) y 3) del artículo 1774 del Código Civil.
- Coordinar el desarrollo y ejecución del proyecto con la Inspección y/o Supervisión contratada para tal fin y con la Subgerencia de Obras de la Municipalidad Provincial De Cajabamba, por ser el área usuaria.
- Responsabilidad por materiales, La Entidad no asume ninguna responsabilidad por pérdida de materiales o herramientas del Contratista.

**B. RESPONSABILIDAD DE LA ENTIDAD**

La Entidad es responsable por las modificaciones que ordene o apruebe respecto del Expediente Técnico, estudios, informes o similares, o por aquellos que se generen debido a la necesidad de la ejecución de los mismos, sin perjuicio de las responsabilidades que correspondan a quienes elaboraron el proyecto.

**C. REQUISITOS MÍNIMOS DEL CONTRATISTA:**

- Persona Natural en pleno ejercicio de sus derechos civiles y/o persona jurídica legalmente constituida.
- No estar impedido, sancionado ni inhabilitado para contratar con el Estado.

Los recursos mínimos indicados a continuación serán de cumplimiento obligatorio

**...Un mejor servicio para Todos**





**"AÑO DE LA RECUPERACIÓN Y CONSOLIDACIÓN DE LA ECONOMÍA PERUANA"**

**OBLIGACIONES DEL CONTRATISTA:**

**D.1 PERSONAL:**

- ✓ El Contratista deberá indicar los nombres de los profesionales que serán los responsables de la dirección de la obra, la que deberá estar siempre a cargo de una persona responsable (Ingeniero Residente).
- ✓ El Contratista empleará obligatoriamente a los profesionales propuestos para la Dirección Técnica de la Obra, salvo que la Supervisión solicite su sustitución.
- ✓ El Contratista tiene la obligación de reemplazar el personal no competente o no satisfactorio, de acuerdo a las órdenes del Supervisor y/o Inspector.
- ✓ El Contratista tiene la obligación de suministrar a los trabajadores las condiciones más adecuadas de salubridad e higiene, así como dar el debido cumplimiento a lo dispuesto en el Decreto Supremo N° 001-98-TR, y sus normas complementarias y modificatorias.
- ✓ El Contratista deberá emplear personal técnico calificado, obreros especializados y demás personal necesario para la correcta ejecución de los trabajos por lo que el postor al elaborar su oferta debe respetar los costos de mano de obra indicado en el expediente.
- ✓ El Contratista tiene la obligación de velar por la seguridad de los trabajadores durante la ejecución de todos y cada uno de los trabajos brindando el equipo y material necesario para tal efecto.
- ✓ Es recomendable que los profesionales y técnicos asignados tengan amplio conocimiento de las leyes y normas nacionales sobre la materia.
- ✓ El Contratista deberá suministrar en los intervalos que prescriba el Supervisor o la Entidad, la nómina detallada de todo el personal superior y de los obreros que están empleados a la fecha del Informe.
- ✓ El Contratista no podrá modificar el listado de personal profesional designado a la obra y consignado en su propuesta sin el consentimiento previo y por escrito de la Entidad.
- ✓ Si la empresa contratista es una empresa promocional, debe cumplir con lo indica la ley para empresas promocionales
- ✓ El contratista tiene la obligación de contratar a todo el personal indicado en los gastos generales del expediente técnico

**D.2. SEGURIDAD**

- ✓ El Contratista está obligado durante la ejecución de obra a cumplir con estricta conformidad las normas de Seguridad y Salud Ocupacional OHSAS 18001:1999, así mismo la norma G 050 Seguridad Durante la Construcción, y normativa vigente relacionada con este rubro.
- ✓ Vigilar de los factores del medio ambiente de trabajo y de las prácticas de trabajo que puedan afectar a la salud de los trabajadores, incluidas las instalaciones sanitarias, comedores y alojamientos, cuando estas facilidades sean proporcionadas por el empleador.
- ✓ Vigilar de la salud de los trabajadores en relación con el trabajo.
- ✓ Organizar de los primeros auxilios y de la atención de urgencia.
- ✓ Garantizar la seguridad y la salud de los trabajadores en el desempeño de todos los aspectos relacionados con su labor, en el centro de trabajo o con ocasión del mismo.
- ✓ Desarrollar acciones permanentes con el fin de perfeccionar los niveles de protección existentes.
- ✓ Identificar las modificaciones que puedan darse en las condiciones de trabajo y disponer lo necesario para la adopción de medidas de prevención de los riesgos

**... Un mejor servicio para Todos**





**"AÑO DE LA RECUPERACIÓN Y CONSOLIDACIÓN DE LA ECONOMÍA PERUANA"**

laborales.

- ✓ El Contratista deberá cumplir con la normatividad legal, sobre Seguridad y Salud Ocupacional; de aplicación en su actividad; Al respecto deberá dar estricto cumplimiento, bajo su responsabilidad en caso de inobservancia, En este sentido deberá dotar a su personal, de los equipos de protección personal y herramientas pertinentes para la realización de todos los trabajos, en el caso de consorcio debe ser una obligación de cada consorciado. Implementar, ejecutar y administrar el plan de seguridad y salud
- ✓ El contratista asume las implicancias económicas, legales y de cualquier otra índole a consecuencia de un accidente o enfermedad que sufra el trabajador en el desempeño de sus funciones o a consecuencia de el, conforme a las normas vigentes.
- ✓ El Contratista debe cumplir con la normatividad referencial y sus modificaciones seguidamente detalladas:
  - Resolución Suprema N° 021-83-TR. Normas básicas de Seguridad e Higiene en obras de edificación.
  - LEY N° 29783, Ley de Seguridad y Salud en el Trabajo
  - RM. N° 161-2007-MEM/DM. Reglamento de Seguridad y Salud en el Trabajo de las actividades eléctricos.
  - Ley N° 26842 Ley General de Salud
  - D.S. N° 033-2001-MTC Reglamento Nacional de Tránsito
  - ISI 5-02-1 Orden y Limpieza.
  - ISI 8-01-1 Manejo e Investigación de Incidentes y Accidentes de Trabajo
  - Reglamento Nacional de Edificaciones El incidente o accidente resultante de la inobservancia de esta obligación, correrá únicamente por cuenta del Contratista.
- ✓ Garantizar, oportuna y apropiadamente, capacitación y entrenamiento en seguridad y salud en el centro y puesto de trabajo o función específica, tal como se señala a continuación:
  1. Al momento de la contratación, cualquiera sea la modalidad o duración.
  2. Durante el desempeño de la labor.
  3. Cuando se produzcan cambios en la función o puesto de trabajo o en la tecnología.
- ✓ El contratista es el único responsable de cualquier accidente que ocurra en la obra ya sea por negligencia, falta de supervisión, el no uso del EPP, por lo que el postor no debe modificar el costo de la partida seguridad y salud, con el fin de que al ser contratista cumpla con lo indicado en el expediente técnico y con ello minimizar los accidentes de trabajo etc.
- ✓ El contratista debe contar con su plan de respuestas de emergencia, procedimientos estándares de trabajo, plan de gestión de riesgos
- ✓ El contratista debe contar permanente con un supervisor de Salud y Seguridad en el trabajo
- ✓ El Contratista está obligado a hacer notar a la ENTIDAD, por escrito e inmediatamente, cuando se haya dado una orden que va contra las medidas de seguridad, a fin de tomar conocimiento, lo cual no lo exime de asumir la responsabilidad exclusiva por cualquier resultado dañoso.



***...Un mejor servicio para Todos***



**"AÑO DE LA RECUPERACIÓN Y CONSOLIDACIÓN DE LA ECONOMÍA PERUANA"**

**D.3 MEDIO AMBIENTE**

- ✓ El Contratista deberá identificar y utilizar a su costo, botaderos autorizados para colocar los residuos de materiales que por efecto de la obra se genere, evitando en lo posible el impacto negativo con el medio ambiente.
- ✓ Implementar un Plan de Contingencias.
- ✓ Implementar un Procedimiento de Gestión de Residuos Sólidos.
- ✓ Colocar puntos de acopio temporal y final de residuos sólidos.
- ✓ Implementar un kit antiderrame u otros equipos de contención.
- ✓ El contratista debe cumplir con las leyes vigentes de medio ambiente y además de normativa relacionada con este rubro como, por ejemplo:
  - Ley 28611 – Ley General del Ambiente.
  - D.S. N° 19-97-INTINCI – Reglamento de Protección Ambiental para Actividades Manufactureras.
  - D.S. 021-2008-MTC Reglamento Nacional de Transporte Terrestre de Materiales y Residuos Peligrosos.
- ✓ El Contratista tiene la obligación de velar por la conservación del Medio Ambiente, para lo cual deberá cumplir con todas las provisiones consideradas en el Estudio de Impacto Ambiental.
- ✓ Realizar la segregación y disposición temporal y/o final de los residuos.
- ✓ El Contratista está obligado durante la ejecución de obra a cumplir los trabajos de obra en estricta conformidad a las normas de Medio Ambiente ISO 14001:1996. El postor debe considerar dentro del presupuesto de su oferta el monto asignado en el expediente técnico, sin alterar dicho monto, con ello se garantizará la implementación y conservación del medio ambiente.
- ✓ El Contratista deberá asumir su responsabilidad por las infracciones que pudiera cometer, contra la legislación relacionada con la preservación del medio ambiente.

**D.4 GESTIÓN DE RIESGOS**

- ✓ El contratista debe identificar los riesgos previsibles que pueden ocurrir durante la ejecución de la obra, así como las acciones y planes de intervención para reducirlos o mitigarlos, conforme a los formatos que apruebe el OECE. El análisis de riesgos implica clasificarlos por niveles en función a su probabilidad de ocurrencia y su impacto en la Ejecución de la obra.
- ✓ La gestión del riesgo se define como el proceso de identificar, analizar y cuantificar las probabilidades de pérdidas y efectos secundarios que se desprenden de los desastres, así como de las acciones preventivas, correctivas y reductivas correspondientes que deben emprenderse. Por ello con el fin de que la entidad evite el riesgo de la no culminación de la obra es necesario que los consorciados incluyan como obligación la gestión y administración de riesgos.



**D. OTRAS OBLIGACIONES DEL CONTRATISTA PARA LA EJECUCIÓN DE LOS TRABAJOS:**

**E.1. OBRAS PROVISIONALES**

El Contratista deberá construir o alquilar ambientes temporales que permitan, tanto al Contratista, a la Supervisión y al Coordinador de la Entidad, el normal desarrollo de sus actividades, debiendo incluir oficinas, almacenes de equipos y materiales, los mismos que deberán quedar habilitados y equipados a los quince (15) días calendario de iniciado el plazo

***...Un mejor servicio para Todos***



**"AÑO DE LA RECUPERACIÓN Y CONSOLIDACIÓN DE LA ECONOMÍA PERUANA"**

de ejecución de la obra y conservarse hasta la recepción de la obra.

Estos locales ofrecerán adecuadas condiciones de estabilidad, aislamiento, ventilación e iluminación y deberán estar provistos de adecuadas instalaciones eléctricas, sanitarias y comunicaciones. Asimismo, el Contratista instalará las facilidades en función de la magnitud de la obra a realizar, debiendo reunir en cualquier caso las siguientes condiciones:

- El almacenaje de los materiales excepto los no perecederos se realizará bajo parte cubierta, exigiéndose cerramientos
- La obra dispondrá de servicios sanitarios adecuados a la cantidad de personal obrero empleado.
- Los depósitos o almacenes, talleres, casilla de vigilancia, vestuarios para el personal, servicios higiénicos, etc., cumplirán con las condiciones de higiene imprescindible para su uso, a criterio del Supervisor.

Los gastos, que demande la instalación, el funcionamiento y conservación de los ambientes para la ejecución de la Obra, se extenderán hasta la recepción de la obra y corren por cuenta del Contratista, incluyendo cualquier daño resultante de la instalación o mantenimiento de estas obras provisionales.

Estas prescripciones no son excluyentes de otras previsiones que pudiera adoptar el Contratista para el más eficaz desarrollo de las operaciones, pero, en cualquier caso, deberá mantener informado al Supervisor de las modificaciones que sobre el particular llevará a cabo, debiendo merecer su visto bueno.

El Contratista será responsable de la vigilancia general de las obras en forma continua, para prevenir sustracciones o deterioros de los materiales, enseres, estructuras y otros bienes propios o ajenos; en caso de pérdida correrá con los gastos que demande su sustitución.

El Contratista deberá colocar cercos, protecciones, barreras, letreros, señales y luces de peligro y tomar las demás precauciones necesarias en todas las maquinarias y partes del campamento donde puedan producirse accidentes.

**E.2. MANTENIMIENTO DE LA OBRA EN EJECUCIÓN**

El Contratista deberá mantener la obra en ejecución y todas sus partes terminadas, en buenas condiciones de mantenimiento, evitando que la acción de los agentes atmosféricos o el tránsito de su personal o equipo ocasionen daños al Proyecto o a propiedades de terceros que, de producirse, deberán ser inmediatamente reparados a satisfacción del Supervisor. La negligencia del Contratista en el cumplimiento de esta obligación dará lugar a que las cantidades de obra afectadas sean descontadas de los volúmenes de obra ejecutados hasta que su reconstrucción haya sido satisfactoriamente realizada.

**E.3. LIMPIEZA GENERAL Y RETIRO DE OBRAS PROVISIONALES**

Cuando la obra se haya terminado, todas las instalaciones provisionales, depósitos y ambientes construidos deberán ser removidos y/o restablecidos a su forma original para adquirir un aspecto limpio, debiendo el Contratista efectuar dichos trabajos con cargo a sus gastos generales.

**E.4. ALCANCES E INSTALACIONES TEMPORALES**

El Contratista deberá, contemplar a su costo cualquier alquiler y/o acondicionamiento temporal que pudiera necesitar para la ejecución de la obra, así mismo será responsable de cualquier perjuicio que ocasione como consecuencia de esta obligación.

***...Un mejor servicio para Todos***





**"AÑO DE LA RECUPERACIÓN Y CONSOLIDACIÓN DE LA ECONOMÍA PERUANA"**

**E.5. RETIRO DE EQUIPOS O MATERIALES**

Cuando sea requerido por la ENTIDAD, el Contratista deberá retirar de la Obra, el equipo o material excedente que no vaya a ser utilizado en el trabajo, todo costo que se genere a la Entidad por incumplir esta obligación será de cargo del Contratista. Con el objeto de evitar interferencias en la ejecución de la construcción total. Si hubiese alguna interferencia deberá comunicarla por escrito a la ENTIDAD. En caso de comenzar el trabajo sin hacer esta comunicación, y de surgir complicaciones al realizar los trabajos correspondientes, su costo será asumido por el Contratista. Si el Contratista durante la construcción necesita usar energía eléctrica, o agua, deberá hacerlo asumiendo por su cuenta los riesgos y gastos que se ocasionen el empleo de tal energía, así como las sanciones que se impongan por cualquier mal uso de dichos servicios. Al terminar el trabajo se deberá proceder a la limpieza de los desperdicios que existen, ocasionados por materiales y equipos empleados en la ejecución de su trabajo. En caso de resolverse el Contrato, el Contratista deberá retirar los materiales, insumos, herramientas y demás que hayan quedado en la obra, en el plazo de cinco (05) días de efectuado el inventario de obra, en caso de no cumplir con esta obligación la ENTIDAD procederá a retirar de la obra dichos bienes con cargo a las valorizaciones, liquidación y/o garantías que tuviera pendientes el Contratista, y será de responsabilidad del Contratista cualquier pérdida, robo o detrimento de dichos bienes, no procediendo ningún tipo de pago o reconocimiento a favor del Contratista por los bienes dejados en obra, por tratarse de un contrato a COSTOS UNITARIOS.

**E.6. EN CASO DE ATRASO EN LA FINALIZACIÓN DE LA OBRA**

En caso de atrasos en la ejecución de la obra por causas imputables al contratista, con respecto a la fecha consignada en el calendario de avance de obra vigente, y considerando que dicho atraso puede producir una extensión de los servicios de inspección o supervisión, lo que genera un mayor costo, el contratista ejecutor de la obra asume el pago del monto correspondiente por los servicios indicados, el que se hace efectivo deduciendo dicho monto de la liquidación del contrato de ejecución de obra. Durante la ejecución de la obra dicho costo es asumido por la Entidad. De acuerdo a lo establecido al Art. 210.5 del Art. 210° del Reglamento de la Ley 32069.

**E. MATERIAL LOGÍSTICO Y RECURSOS HUMANOS:**

El Contratista asume en su oferta que realizará todos los trabajos utilizando los recursos necesarios y se proveerá del personal, equipos y materiales, herramientas y suministros necesarios para poder cumplir con el objeto de la convocatoria. El contratista debe tener todos los profesionales y equipo de profesional indicado en los gastos generales del expediente técnico por lo que, en caso de consorcios, como una obligación debe ser la permanencia de todo el plantel clave de acuerdo a la incidencia de participación indicados en el expediente técnico. Todo el personal ofertado por el contratista, deberán permanecer obligatoriamente en la zona para su dedicación exclusiva por el tiempo y oportunidad hasta la culminación del proyecto. Así como el equipamiento estratégico ofertado.

**F. OTRAS CONSIDERACIONES:**

El participante, postor o contratista, para el cumplimiento de las obligaciones objeto de la presente convocatoria deberá tener presente lo siguiente:

- Revisar detenidamente las Bases y documentos relacionados, y de ser el caso, comunicar por escrito, dentro del plazo las consultas u observaciones, para absolver las aclaraciones o rectificaciones; pues en el caso de no hacerlo, se entenderá que el postor está de acuerdo y acepta todas las condiciones establecidas.
- Para el inicio de la obra el contratista debe contar con el SCTR de todo personal.
- Todas las notificaciones que se generen dentro del proceso de ejecución entre la entidad y el contratista pueden efectuarse de manera física o a través del correo

**... Un mejor servicio para Todos**



**"AÑO DE LA RECUPERACIÓN Y CONSOLIDACIÓN DE LA ECONOMÍA PERUANA"**

electrónico indicado en el anexo 1.

- d) El Postor al momento de inscribirse al procedimiento de selección debe encontrarse con RNP de ejecutor de obras vigente.
- e) El postor es responsable de verificar que el archivo cargado en el sistema del SEACE pueda ser descargado; así mismo debe verificar que todos los documentos sean legibles ya que todo documento ilegible o borroso será causal de no admitir a la propuesta.
- f) Al momento de consignar los datos en la oferta se debe consignar con precisión la incidencia porcentual de los gastos generales totales, gastos generales variables y gastos generales fijos, de tal forma de que de las operaciones aritméticas se permita verificar el monto ofertado; así mismo de la misma manera debe ser considerada la utilidad, con el fin de que el comité pueda verificar las operaciones, en el presupuesto es obligatorio que la oferta económica contenga la sumatoria de los títulos y subtítulos.
- g) Durante la ejecución de la obra, el contratista deber coordinar directamente con el Supervisor o inspector de la obra.
- c) Luego de que la Liquidación sea aprobado, es indispensable que todo el expediente de liquidación (planos y documentos) debe ser escaneada y entregada a la Subgerencia de Supervisión y Liquidación de obras en tres CD.
- c) **Ejecución de la obra.**
  - ✓ El Contratista ejecutará la obra en estricto cumplimiento del Expediente Técnico. Los materiales, herramientas y mano de obra, serán tomando en consideración lo definido en el expediente técnico. Asimismo, el contratista y la Entidad deberán tomar como base las consideraciones de la Ley de Contrataciones del Estado y su Reglamento, incluidas sus Modificatorias y normas internas de la ENTIDAD según sea el caso.
  - ✓ Los criterios de diseño involucrarán, sin excepción, las mejores prácticas de ejecución de Obras, empleando procedimientos constructivos de calidad, equipos y técnicas de última generación acordes con las tecnologías, a fin de asegurar un producto de calidad, estando sujetos a la aprobación y plena satisfacción de la ENTIDAD.
  - ✓ Por otra parte, los procedimientos de construcción reflejan la suposición básica que el Contratista es el especialista y conoce las prácticas de construcción y equipamiento.
  - ✓ Todo procedimiento constructivo indicado será de primera calidad, estará sujeto a la aprobación de la ENTIDAD, quien tiene además el derecho de rechazar aquel que no cumpla con los estándares utilizados en infraestructura.



**3.3.4. PLAZO DE EJECUCIÓN**

OBLIGACIONES		DÍAS CALENDARIO
EJECUCIÓN DE OBRA (****)	Edificación o Infraestructura	Ciento Cinco (105) días calendarios
TOTAL		Ciento Cinco (105) días calendarios

**3.3.5. PLAZO PARA RESPUESTAS ENTRE LAS PARTES**

De acuerdo con lo establecido en el numeral 192.2 del Reglamento, cuando este no establezca un plazo específico para la respuesta de las partes, se aplica el plazo máximo de respuesta establecido en el cuadro siguiente:

*... Un mejor servicio para Todos*



**"AÑO DE LA RECUPERACIÓN Y CONSOLIDACIÓN DE LA ECONOMÍA PERUANA"**

Plazo máximo de respuesta	:	Cinco días hábiles
---------------------------	---	--------------------

Antes del vencimiento de dicho plazo, las partes pueden acordar su prórroga para cada caso específico en considerando la cláusula de notificaciones durante la ejecución contractual del contrato.

**3.3.6. MODALIDAD DE PAGO**

El contrato se rige por la modalidad de **SUMA ALZADA**, de conformidad con el artículo 130 del Reglamento.

**3.3.7. ADELANTOS<sup>1</sup>**

**3.3.8.1 ADELANTOS**

Mecanismo de garantía aplicable a los adelantos	:	<b>CARTA FIANZA FINANCIERA</b>
---	---	--------------------------------

<b>Adelanto directo</b>		
Porcentaje de adelanto para el componente de obra	:	10% respecto al monto de la obra del contrato original



Los porcentajes máximos de los adelantos y los plazos de entrega se encuentran establecidos en el numeral 178.3 del artículo 178 y en el artículo 179 del Reglamento, respectivamente. Vencido el plazo para solicitar el adelanto la solicitud se tiene por no presentada.

<b>Adelanto para materiales e insumos</b>		
Porcentaje de adelanto para el componente de obra	:	20% respecto al monto de la obra del contrato original
Plazo de entrega de adelanto	:	07 días calendario

De acuerdo con lo dispuesto en el artículo 181 del Reglamento, el contratista solicita, como máximo, el adelanto a la supervisión considerando el Calendario de Adquisición de Materiales, Insumos, Equipamientos y Mobiliario restándole el plazo de entrega de adelanto referido en el cuadro superior.

<sup>1</sup> Si la entidad contratante ha previsto la entrega de adelantos, debe regular el procedimiento para su entrega, conforme a lo establecido en los artículos 178, 179 y 181 del Reglamento.

*... Un mejor servicio para Todos*



**"AÑO DE LA RECUPERACIÓN Y CONSOLIDACIÓN DE LA ECONOMÍA PERUANA"**

**3.3.8. FÓRMULA DE REAJUSTE**

Los reajustes se calculan conforme lo indicado en el artículo 209 del Reglamento. Los reajustes no se computan dentro de los límites establecidos para las prestaciones adicionales. En la modalidad de pago de costos reembolsables, no se aplica fórmula de reajuste debido a que la entidad contratante reconoce el costo real incurrido por el contratista.

Los precios propuestos e incluidos como parte del Contrato se encuentran sujetos a las Formas de Reajuste, el cual se efectuará mediante aplicación de la fórmula Polinómica precisada en el Expediente Técnico; por lo que en la oferta se debe indicar a parte de la fecha de la presentación de la oferta económica la fecha del presupuesto base indicada en el expediente técnico de los mismos que se sujetan a lo dispuesto en el Decreto Supremo N° 11-79-VC, sus modificatorias, ampliatorias y complementarias.

Las valorizaciones deberán ser ajustadas multiplicándolas por el respectivo coeficiente de reajuste "K" que se obtenga de aplicar la fórmula o fórmulas polinómicas prevista en el Expediente Técnico de Obra que es parte de las Bases, los índices Unificados de Precios de la construcción que publica el Instituto Nacional de Estadística e Informática – INEI.

Dado que los Índices Unificados de Precios de la Construcción son publicados con un mes de atraso, los reajustes deberán calcularse teniendo en consideración el coeficiente de reajuste "K" conocido a ese momento; posteriormente, cuando se conozcan los índices que se deben aplicar, se calculará el monto definitivo de los reajustes que corresponden, los que se pagarán en la liquidación final sin reconocimiento de intereses, en caso corresponda.



**3.3.9. PENALIDADES POR MORA**

En caso de retraso injustificado del contratista en la ejecución de las prestaciones objeto del contrato, la entidad contratante le aplica automáticamente una penalidad por mora por cada día de atraso que le sea imputable, de conformidad con el artículo 120 del Reglamento.

**3.3.10. OTRAS PENALIDADES**

Adicionalmente a la penalidad por mora, se aplican las siguientes penalidades:

Otras penalidades			
N°	Supuestos de aplicación de penalidad	Forma de cálculo	Procedimiento de verificación
01	Cuando se produce la sustitución de un mismo integrante del plantel técnico por segunda vez, siempre que no se origine por caso fortuito o fuerza mayor o por un hecho sobreviniente no imputable al contratista, de conformidad con las disposiciones establecidas en el numeral 189.3 del artículo 189 del Reglamento.	2 UIT por cada sustitución de un integrante del plantel técnico acorde a lo indicado en el supuesto de aplicación.	Una vez autorizada la sustitución del mismo integrante del plantel técnico por parte de la entidad contratante y acorde a lo indicado en el supuesto de aplicación de penalidad.

*... Un mejor servicio para Todos*



**"AÑO DE LA RECUPERACIÓN Y CONSOLIDACIÓN DE LA ECONOMÍA PERUANA"**

02	<b>PERSONAL ACREDITADO</b>  Cuando el personal acreditado permanece menos de sesenta (60) días desde el inicio de su participación en la ejecución del contrato o del íntegro del plazo de ejecución, si este es menor a los sesenta (60) días.	1 UIT por cada día de ausencia del personal en obra en el plazo previsto.	Según informe del Inspector o Supervisor de obra y/o evidencia documentaria.
03	<b>Cuando demore en presentar, los documentos del Plantel Profesional Clave:</b>  - Copia del diploma de colegiatura legalizada y - Habilidad Vigente original. Nota: excepto cuando los documentos hayan sido presentados para la suscripción del contrato, lo que deberá ser comunicado.	0.5 UIT por cada día y por cada personal.	Según informe del Inspector o Supervisor de obra y/o evidencia documentaria.
04	<b>EQUIPO TÉCNICO EN OBRA</b>  Cuando alguno de los profesionales propuestos por el contratista que componen el equipo de ingeniería en obra, no se encuentre en obra de acuerdo al coeficiente de participación, la multa diaria será:  Nota: La presencia en obra del personal con participación parcial se coordinará con la supervisión de obra.	1 x U.I.T. por cada día y por cada profesional	Según Informe del Supervisor de Obra o Inspector de Obra, según corresponda
05	<b>CAMBIO DE PERSONAL OFERTADO EN LA PROPUESTA</b>  En caso culmine la relación contractual entre el contratista y el personal propuesto y la Entidad no haya aprobado la sustitución del personal por no cumplir con las experiencias y calificaciones del profesional previsto en las bases.	0.5 UIT por cada día	Según informe del Inspector o Supervisor de obra y/o evidencia documentaria.



*...Un mejor servicio para Todos*

**"AÑO DE LA RECUPERACIÓN Y CONSOLIDACIÓN DE LA ECONOMÍA PERUANA"**

	<i>*La aplicación de penalidad no amerita solicitar descargo por parte del contratista.</i>		
06	<b>SEGURO COMPLEMENTARIO</b>  Cuando demore en presentar la copia de la Constancia de Seguro Complementario de Trabajo de Riesgo (SCTR) del personal del Contratista a partir del inicio de ejecución física de obra del equipo técnico y del personal no calificado	0.05 UIT por cada día	Según informe del Inspector o Supervisor de obra y/o evidencia documentaria.
07	<b>SEGURO COMPLEMENTARIO</b>  Cuando se detecte que el equipo técnico del contratista y/o la mano de obra no calificada o cualquier personal del contratista no cuenten con el Seguro Complementario de Trabajo de Riesgo (SCTR) en la ejecución física de la obra.	0.05 UIT por cada día y por cada persona	Según informe del Inspector o Supervisor de obra y/o evidencia documentaria.
08	<b>INDUMENTARIA E IMPLEMENTACIÓN DE PROTECCIÓN DEL PERSONAL</b>  Cuando el Contratista no cumpla con dotar a su personal de los elementos de seguridad y la indumentaria señalada por la normativa vigente la Ley 29783 y su Reglamento y/o la Norma G-050 Seguridad. Esta penalidad se considerará si en la obra alguna de los trabajadores no está debidamente equipado con el Equipo de Protección Personal Básico o complementario, si los trabajos que está ejecutando lo ameritan, además la permanencia en obra del trabajador queda a evaluación del supervisor y de ser el caso de reincidencia será retirado.	0.05 x U.I.T por cada trabajador que no cuente con la indumentaria de seguridad correspondiente	Según informe del Inspector o Supervisor de obra y/o evidencia documentaria



*... Un mejor servicio para Todos*



**"AÑO DE LA RECUPERACIÓN Y CONSOLIDACIÓN DE LA ECONOMÍA PERUANA"**

	<i>*La aplicación de penalidad no amerita solicitar descargo por parte del contratista.</i>		
09	<p><b>PROGRAMACIÓN DE EJECUCIÓN DE OBRA DEL PLAZO CONTRACTUAL</b></p> <p>Cuando el contratista no cumpla con entregar la programación de ejecución de obra a la fecha de inicio del plazo contractual en un plazo de cinco (05) días calendario, contados desde el día siguiente de haber iniciado el plazo contractual de la obra. La multa diaria será:</p> <p><i>*La aplicación de penalidad no amerita solicitar descargo por parte del contratista.</i></p>	0.5 x U.I.T. por cada día de atraso	Según Informe del Supervisor de Obra o Inspector de Obra, según corresponda y/o evidencia documentaria
10	<p><b>PROGRAMA DE EJECUCIÓN DE OBRA:</b></p> <p>Demora en presentar la Programación de Ejecución de Obra actualizada y actualización por suspensiones de plazo.</p> <p><i>*La aplicación de penalidad no amerita solicitar descargo por parte del contratista.</i></p>	1 UIT por cada vez	Según informe del Inspector o Supervisor de obra y/o evidencia documentaria.
11	<p><b>Calendario Acelerado</b></p> <p>Cuando demore en presentar el Calendario Acelerado.</p> <p><i>*La aplicación de penalidad no amerita solicitar descargo por parte del contratista.</i></p>	2 UIT por cada vez	Según informe del Inspector o Supervisor de obra y/o evidencia documentaria.
12	<p><b>INFORME TÉCNICO DE REVISIÓN DE EXPEDIENTE TÉCNICO</b></p> <p>Cuando el Contratista de Obra no cumpla con presentar el Informe Técnico de Revisión del Expediente Técnico en el plazo, conforme los establecido en el RLCE. <i>*La aplicación de penalidad no amerita solicitar</i></p>	0.5 UIT por no presentar en el plazo.	Según informe del Inspector o Supervisor de obra y/o evidencia documentaria.



*...Un mejor servicio para Todos*



**"AÑO DE LA RECUPERACIÓN Y CONSOLIDACIÓN DE LA ECONOMÍA PERUANA"**

	<i>descargo por parte del contratista</i>		
13	<b>ADICIONAL DE OBRA</b>  Cuando el contratista no presenta el expediente de la prestación de adicional de obra según lo establecido en el RLCE. <i>*La aplicación de penalidad no amerita solicitar descargo por parte del contratista</i>	1 UIT por no presentar en el plazo.	Según informe del Inspector o Supervisor de obra y/o evidencia documentaria.
14	<b>AMPLIACIÓN DE PLAZO</b>  Cuando el contratista no cumple con el procedimiento de ampliación de plazo según el RLCE. <i>*La aplicación de penalidad no amerita solicitar descargo por parte del contratista</i>	1 UIT por no presentar en el plazo	Según informe del Inspector o Supervisor de obra y/o evidencia documentaria.
15	<b>RETRASOS EN LA EJECUCIÓN</b>  Cuando ocurran retrasos injustificados en la ejecución de la obra según el RLCE.	1 UIT por cada vez	Según informe del Inspector o Supervisor de obra y/o evidencia documentaria.
16	<b>PACTACIÓN DE METRADOS</b>  Cuando el Contratista no se presente para la formulación de metrados y la elaboración de la valorización conjunta con el Inspector o Supervisor hasta el último día del mes correspondiente.	0.5 UIT por cada valorización.	Según informe del Inspector o Supervisor de obra y/o evidencia documentaria.
17	<b>PLAZO DE VALORIZACIÓN</b>  Cuando el contratista no presenta la valorización en el plazo indicado en la Ley de Contrataciones del Estado y su Reglamento, o no levanta las observaciones del mismo en el plazo otorgado por la Entidad.	0.5 UIT por cada día de retraso	Según informe del Inspector o Supervisor de obra y/o evidencia documentaria.
18	<b>VALORIZACIÓN INCOMPLETA</b>	0.5 UIT por cada valorización presentada.	Según informe del Inspector o Supervisor de obra y/o



*...Un mejor servicio para Todos*



**"AÑO DE LA RECUPERACIÓN Y CONSOLIDACIÓN DE LA ECONOMÍA PERUANA"**

	Cuando el Contratista presente el expediente de valorización de obra de forma incompleta.		evidencia documentaria.
19	<b>SOBREVALORIZACIÓN</b> Cuando se detecte metrados que conlleven a una sobrevaloración aun estando aprobado por la supervisión.	0.5 UIT por cada valorización presentada.	Según informe del Inspector o Supervisor de obra y/o evidencia documentaria.
20	<b>INGRESO DE MATERIALES</b> Cuando el contratista ingrese materiales a la obra sin autorización del supervisor, la multa por cada evento será de:	0.5 x UIT.	Según informe del Inspector o Supervisor de obra y/o evidencia documentaria.
21	<b>CARTEL DE OBRA</b> Cuando el contratista no coloque el cartel de obra dentro de los tres (3) días calendario de iniciado el plazo de ejecución de obra.	0.5 x UIT por cada día de atraso	Según Informe del Supervisor de Obra o Inspector de Obra, según corresponda y/o evidencia documentaria
22	<b>PRUEBAS Y ENSAYOS</b> Cuando el contratista no realice las pruebas y ensayos oportunamente para verificar la calidad de los materiales, dosificaciones y/o ensayos de Control de Calidad, así mismo también se aplicará penalidad cuando el contratista realice en forma inadecuada los ensayos de control de calidad, es decir, al no seguir los procedimientos estandarizados, hacer uso de equipos inadecuados, o el personal que realice las pruebas de control de calidad no sea el autorizado	0.5 x UIT por cada vez	Según Informe del Supervisor de Obra o Inspector de Obra, según corresponda
23	<b>AUTORIZACION DE TRABAJOS</b> El contratista ejecuta trabajos no autorizados por el Supervisor o inspector de obra.	0.5 x UIT por cada vez	Según Informe del Supervisor de Obra o Inspector de Obra, según corresponda
24	<b>MITIGACION AMBIENTAL</b> El contratista no cumple en realizar las medidas de mitigación ambiental indicadas en el estudio de Impacto	0.5x UIT por cada vez	Según Informe del Supervisor de Obra o Inspector de Obra, según corresponda



**...Un mejor servicio para Todos**



**"AÑO DE LA RECUPERACIÓN Y CONSOLIDACIÓN DE LA ECONOMÍA PERUANA"**

	Ambiental y/o gastos generales, cada vez que sea necesario y/o solicitud del Supervisor.		
25	<b>TRABAJO MAL EJECUTADO</b> Por no cumplir con ejecutar el trabajo de acuerdo a las especificaciones técnicas descritas en el Expediente, sin perjuicio de que el Contratista corrija las observaciones sin costo alguno para la Municipalidad provincial de Cajamarca, la multa será por cada trabajo mal ejecutado y por cada día transcurridos desde la fecha en que detectó la ocurrencia hasta la corrección pertinente.	0.5 x UIT por cada trabajo y por cada día	Según Informe del Supervisor de Obra o Inspector de Obra, según corresponda
26	<b>EQUIPAMIENTO</b> Cuando el contratista utilice en la obra equipos no ofertados y sin autorización del supervisor. <i>*La aplicación de penalidad no amerita solicitar descargo por parte del contratista.</i>	0.5 x UIT por caso identificado y por cada vez	Según informe de verificación
27	<b>REUNIONES DE LA ENTIDAD</b> Cuando el Contratista no asiste a las reuniones con su personal profesional de su equipo técnico solicitados por la entidad (mediante correo o notificación/carta).	0.05 x UIT, por cada vez y por cada personal profesional	Según Informe del Supervisor de Obra o Inspector de Obra o Coordinador según corresponda
28	<b>CONTROL DE PROYECTO</b> Cuando el Contratista no envía el reporte de control de la ejecución física mediante reportes diarios de control o formatos o anexos a la entidad de manera física o digital, con firmas de los especialistas correspondientes en un plazo de un día calendario posterior al día reportado. <i>*La aplicación de penalidad no amerita solicitar descargo por parte del contratista.</i>	0.05 x U.I.T, por cada vez y por cada día	Según Informe del Supervisor de Obra o Inspector de Obra o Coordinador según corresponda
29	<b>GESTIÓN DE RIESGOS</b> Cuando el Contratista no envía el informe de gestión, control, mitigación de riesgos de la obra el último día de cada mes, si	0.05 x U.I.T, por cada vez y por cada día	Según Informe del Supervisor de Obra o Inspector de Obra o Coordinador según corresponda



*... Un mejor servicio para Todos*



**"AÑO DE LA RECUPERACIÓN Y CONSOLIDACIÓN DE LA ECONOMÍA PERUANA"**

	este fuera solicitado por la Entidad.		
30	<b>INFORMACIÓN SOLICITADA</b> Cuando el Contratista no envía la información solicitada por la entidad en el plazo de cinco (05) días <i>*La aplicación de penalidad no amerita solicitar descargo por parte del contratista.</i>	0.05 x U.I.T, por cada vez y por cada día	Según Informe del Supervisor de Obra o Inspector de Obra o Coordinador según corresponda

La suma de la aplicación de las penalidades por mora y otras penalidades no debe exceder el 10% del monto vigente del contrato o, de ser el caso, del componente o ítem correspondiente

**PROCEDIMIENTO PARA LA APLICACIÓN DE PENALIDADES**

- Para la aplicación de la presente tabla de penalidades, la Subgerencia de ejecución de inversiones previo informe del supervisor o coordinador de obras por administración indirecta, según corresponda, notificara al CONTRATISTA de acuerdo a lo indicado en la cláusula del contrato: Domicilio para efectos de la ejecución u otro medio de comunicación dentro de un plazo máximo de tres (3) días hábiles de ocurrida la infracción con indicación de la falta cometida, la fecha, hora, personal involucrado, circunstancias y pruebas con las que se verifico la infracción como vistas fotográficas y/o declaración de terceros, actas de inspección, etc.
- El CONTRATISTA tendrá un plazo de tres (3) días calendarios para realizar el descargo respectivo a la aplicación de penalidades, luego de la cual, si la Subgerencia de ejecución de inversiones considera que no existe justificación, ordenará la aplicación de la penalidad, notificando al CONTRATISTA de dicha aplicación dentro de los dos (2) días calendarios.
- En caso el CONTRATISTA no realice su descargo respectivo en el plazo establecido como se indica en el ítem b), se tiene por consentida la aplicación de dicha penalidad.
- En caso el CONTRATISTA no esté de acuerdo con la aplicación de la penalidad podrá hacer uso de los mecanismos de solución de controversias establecidos en el contrato y/o en la Ley de Contrataciones del Estado y su Reglamento.
- Una vez que la aplicación de la penalidad haya quedado consentida o aprobada, según corresponda, no procede someterla a los medios de solución de controversias.
- Estas penalidades se deducen de las valorizaciones o en la liquidación final, según corresponda; o si fuera necesario, se cobra del monto resultante de la ejecución de la garantía de fiel cumplimiento.
- La penalidad por mora y las otras penalidades pueden alcanzar cada una un monto máximo equivalente al diez por ciento (10%) del monto del contrato vigente, o de ser el caso, del ítem que debió ejecutarse.



*... Un mejor servicio para Todos*



**"AÑO DE LA RECUPERACIÓN Y CONSOLIDACIÓN DE LA ECONOMÍA PERUANA"**

Cuando se llegue a cubrir el monto máximo de la penalidad por mora o el monto máximo para otras penalidades, LA ENTIDAD puede resolver el contrato por incumplimiento.

**Nota:**

UIT=Unidad Impositiva Tributaria. Para efectos de aplicación de penalidad se considerará la Unidad Impositiva Tributaria vigente a la firma de contrato.

**3.1. FORMA DE PAGO**

El pago se realiza de conformidad con lo establecido en el artículo 210 del reglamento.

Las valorizaciones tienen las siguientes condiciones:

Periodo de valorización de obra	:	MENSUAL
Cálculo de la valorización	:	En la valorización se incluyen las prestaciones adicionales de obra, mayores metrados y/u otros pagos que provengan de una modificación contractual, las cuales se calculan DE MANERA INDEPENDIENTE
Plazo para que la entidad contratante o el contratista, según corresponda, efectúe el pago del saldo de la liquidación del contrato y presente el comprobante de pago respectivo	:	30 (Treinta) días calendarios, computados desde el día siguiente del consentimiento de la liquidación.

El contenido mínimo de las valorizaciones es el siguiente:

El contenido de las valorizaciones mensuales que debe presentar el contratista, será según los requisitos siguientes:

1. Carta de presentación al supervisor y/o inspector, debidamente recepcionada.
2. Índice de la valorización del contrato de obra (indicando los folios correspondientes por cada ítem)
3. Factura debidamente rellena.
4. Datos generales del proyecto
5. Resumen de valorización de obra
6. Memoria descriptiva valorizada
7. Calendario de avance de obra GANTT actualizado al inicio de obra
8. Calendario valorizado de avance de obra actualizado al inicio de obra
9. Calendario de adquisición de materiales actualizado al inicio de obra
10. Hoja de metrados ejecutados
11. Control de pago de valorizaciones
12. Valorización mensual
13. Cuadro comparativo y grafico de avance de obra programado vs ejecutado (curva s)
14. Control de amortizaciones (cuando corresponda)
15. Cálculo de reajustes
16. Copia de contrato de obra y adendas correspondientes
17. Resoluciones

**...Un mejor servicio para Todos**



**"AÑO DE LA RECUPERACIÓN Y CONSOLIDACIÓN DE LA ECONOMÍA PERUANA"**

- 17.1. Resolución de aprobación del expediente técnico
- 17.2. Resolución de ampliaciones e plazo (cuando corresponda)
- 17.3. Resolución de presupuesto adicionales – deductivos de obra (cuando corresponda)
- 17.4. Resolución del inspector de obra (cuando corresponda)
- 18. Actas realizadas durante la ejecución de la obra (en todas las valorizaciones)
  - 18.1. Acta de entrega de terreno
  - 18.2. Acta de inicio de obra o asiento en cuaderno de obra
  - 18.3. Acta de acuerdo de paralización (cuando corresponda)
  - 18.4. Acta de reinicio de obra (cuando corresponda)
  - 18.5. Acta de terminación o asiento en cuaderno de obra (cuando corresponda)
- 19. Documentos de condiciones de inicio de plazo contractual (en todas las valorizaciones)
  - 19.1. Carta dirigida al contratista designando al inspector o supervisor
  - 19.2. Carta dirigida al contratista de entrega del expediente técnico.
  - 19.3. Carta dirigida al contratista para entrega de terreno.
  - 19.4. Comprobante de pago de adelanto directo u otro documento que acredite el pago (cuando corresponda).
- 20. Cuaderno de obra desglosable
- 21. Copias de cartas fianzas vigentes (cuando corresponda)
  - 21.1. Fiel cumplimiento
  - 21.2. De adelanto directo
  - 21.3. De adelanto para materiales
- 22. Copia de constancia de registro en REMYPE (cuando corresponda)
- 23. Copia de carta presentada para retención por fiel cumplimiento (cuando corresponda)
- 24. Copia de protocolos de calidad
  - 24.1. Concreto (según corresponda)
  - 24.2. Suelos (según corresponda)
  - 24.3. Hidráulico (según corresponda)
  - 24.4. Otros (según la especialidad de la obra)
- 25. Copia de comprobantes de pago de las obligaciones laborales del contratista.
  - 25.1. Conafovise
  - 25.2. Essalud
  - 25.3. SENCICO
  - 25.4. Planillas electrónicas
  - 25.5. Copia de seguro de riesgo (cuando corresponda)
- 26. Fotografías de partidas ejecutadas a colores, mínimo 15, donde se aprecie la participación del personal clave propuesto por el contratista, la supervisión y una descripción detallada de lo que se aprecia en cada fotografía.
- 27. CD con el contenido del mes valorizado, las vistas fotográficas panorámicas en formato JPG (información que se requiere para INFOBRAS)
- 28. Otros documentos que se considere importantes (informe mensual de especialistas, certificados de calidad de materiales, etc.).
- 29. Certificado de no adeudo de SENCICO



Las valorizaciones de obra se presentan a través del módulo de ejecución contractual del SEACE de la Pladico.

**3.3.11. RECEPCIÓN DE LA OBRA**

La recepción de obra se sujeta a las condiciones establecidas en el artículo 212 del Reglamento.

***... Un mejor servicio para Todos***



**"AÑO DE LA RECUPERACIÓN Y CONSOLIDACIÓN DE LA ECONOMÍA PERUANA"**

Culminada la ejecución de la obra el contratista solicita al supervisor la recepción de la obra a través de una anotación en el cuaderno de incidencias. El supervisor corrobora el estricto cumplimiento de lo establecido en el expediente técnico y las modificaciones aprobadas por la entidad contratante. En un plazo de cinco días contabilizados desde el día siguiente de efectuada la anotación y de encontrarse conforme, el supervisor remite a la entidad contratante el certificado de conformidad técnica. De no constatar la culminación de la obra anota en el cuaderno de incidencias dicha circunstancia en el mismo plazo.

Dentro de los cinco días hábiles siguientes de remitido el certificado de conformidad técnica, la entidad contratante designa un comité de recepción conformado por representantes de la entidad contratante de las carreras de ingeniería o arquitectura y/o expertos contratados para ese fin. El supervisor no forma parte del comité. El Colegio de Ingenieros, el Colegio de Arquitectos o el representante del Órgano de Control Institucional de la entidad contratante no forma parte del comité, pero puede estar presente en la recepción de la obra

**3.4. SOLUCIÓN DE CONTROVERSIAS DESDE EL PERFECCIONAMIENTO DEL CONTRATO**

Las controversias que surjan entre las partes durante la ejecución del contrato se resuelven mediante arbitraje.

Para dicho efecto, el postor ganador de la buena selecciona a uno de las siguientes Instituciones Arbitrales para administrar el arbitraje: CENTRO DE ARBITRAJE DE LA CAMARA DE COMERCIO DE CAJAMARCA O EL CENTRO DE ARBITRAJE DEL COLEGIO DE INGENIERO DE CAJAMARCA.

**3.5. LIQUIDACIÓN DEL CONTRATO**

La liquidación se sujeta al artículo 213 y 215 del Reglamento. El contenido mínimo de la liquidación es el siguiente:

1. Catálogos, manuales y garantías de todos los sistemas y equipos que conforman la obra.
2. Protocolos de prueba de todos los sistemas y equipos que conforman la obra.
3. Inventario valorizado de Equipos instalados y muebles según formato que será entregado al inicio obra, con sus respectivos manuales y protocolos de prueba.
4. Planos de replanteo donde se hayan incorporado todas las modificaciones autorizadas a la obra para efectos que pueda ser verificado por el Comité de Recepción de la Obra.
6. Copia del Cuaderno de obra y fotos.
7. Pruebas de control de calidad.

Posteriormente al cumplimiento de lo señalado anteriormente, para efectos de la Liquidación de Obra, además de lo indicado en rubro Valorización Final, EL CONTRATISTA deberá entregar al Supervisor lo como contenido mínimo:

1. El expediente de liquidación de obra debe contar con informe ejecutivo y conformidad del supervisor de obra, asimismo el expediente de liquidación deberá estar foliado y visado en todas sus páginas por el supervisor.
2. Memoria explicativa del desarrollo de la obra desde su inicio hasta el final, indicando asuntos relevantes, problemáticas ocurridas, acciones asumidas, conclusiones, recomendaciones
3. Memoria descriptiva valorizada.
4. Borrador de minuta y declaratoria de fábrica.

***...Un mejor servicio para Todos***





**"AÑO DE LA RECUPERACIÓN Y CONSOLIDACIÓN DE LA ECONOMÍA PERUANA"**

5. Cálculo de valorización por presupuesto contractual, por obras adicionales, por mayores gastos generales, por intereses, por penalidades según corresponda.
6. Cálculo de reajustes, deducciones de reajustes, amortizaciones por adelantos otorgados.
7. Comparación de reintegros programados con ejecutados, en función de los conceptos de obra atrasada, obra adelantada.
8. Cronograma de avance físico de obra programada y/o autorizada
9. Publicaciones de los índices de precios del INEI, al mes base y de reajuste
10. Copia de resoluciones por ampliación de plazo, adicionales, otros
11. Constancia de no adeudo a moradores del lugar, firmado por autoridades locales, y/o distritales según corresponda.
12. Cuaderno de obra original, desde el primer folio hasta la hoja de cierre del cuaderno de obra.
13. Copias de c/p por pago de adelantos, valorizaciones, adicionales, intereses, etc.
14. Copia de carta fianza y/o garantía por adelantos y/o fiel cumplimiento y/o carta de autorización de la retención de 10%
15. Panel fotográfico mostrando etapas relevantes de ejecución (40 como mínimo con la descripción correspondiente)
16. Protocolos de calidad original y el resumen respectivo.
17. Planos de replanteo o post construcción (plano de ubicación y localización en coordenadas UTM, plano de planteamiento de arquitectura general corte y elevación, plano de planteamiento general de instalaciones eléctricas, plano de planteamiento general de instalaciones sanitaria incluyendo evacuación de aguas pluviales).
18. Planilla de metrados de lo real ejecutado.
19. Actas de entrega terreno, inicio, paralización, reinicio, culminación, carta de designación del inspector de obra, del supervisor de obra, carta de entrega del expediente técnico.
20. Acta de recepción de obra y observaciones planteadas por el comité (en caso de corresponder)
21. Resolución de conformación de comité de recepción de obra.
22. Resolución de aprobación del expediente técnico.
23. Presupuesto de obra, formulas polinómicas, del expediente técnico.
24. 01 cinta de video editada de post ejecución, en el que se muestre las metas logradas del proyecto.
25. Contrato de ejecución de obra, que incluya anexos y adendas, según sea el caso, bases integradas, absolución de consultas, términos de referencia
26. Presupuesto de obra ofertado, cuadro desagregado de los porcentajes de gastos generales, fijos y variables ofertados por el ejecutor.
27. Adjuntar en lenguaje digital (Excel) los cálculos detallados y sustentados de valorizaciones, reintegros, deducciones, amortizaciones, pagos a cuenta, penalidades etc.
28. Otros documentos que el supervisor y/o ejecutor considere pertinente de no presentar la Liquidación en los plazos señalados y en conformidad al reglamento de la ley de contrataciones del estado, es responsabilidad de la Entidad elaborar la liquidación en idéntico plazo, siendo los gastos a cargo del contratista. La Entidad notifica la liquidación al contratista para que éste se pronuncie dentro de los quince (15) días siguientes.

**3.6. REQUISITOS DE CALIFICACIÓN**

**3.6.1. REQUISITOS DE CALIFICACIÓN OBLIGATORIOS**

**A. EXPERIENCIA DEL POSTOR EN LA ESPECIALIDAD**

Requisitos:

El postor debe acreditar un monto facturado acumulado equivalente a S/ 1' 148,612.00 (UN

**...Un mejor servicio para Todos**





**"AÑO DE LA RECUPERACIÓN Y CONSOLIDACIÓN DE LA ECONOMÍA PERUANA"**

**MILLON CIENTOS CUARENTA Y OCHO MIL SEISCIENTOS DOCE CON 00/100 SOLES),** en la ejecución de obras en la especialidad y las subespecialidades correspondientes durante los veinte años anteriores a la fecha de la presentación de ofertas, que se computan desde la suscripción del acta de recepción de obra.

Se considera la siguiente especialidad y subespecialidades como experiencia del postor:

**ESPECIALIDAD: EDIFICACIONES Y AFINES**

**SUBESPECIALIDAD: EDIFICACION EDUCATIVA**

**Acreditación:**

La experiencia del postor en la especialidad se acredita con copia simple de (i) contratos y sus respectivas actas de recepción de obra; (ii) contratos y sus respectivas resoluciones de liquidación; o (iii) contratos y sus respectivas constancias de prestación o (iv) comprobantes de pago cuya cancelación se acredite documental y fehacientemente, con constancia de depósito, nota de abono, reporte de estado de cuenta, cualquier otro documento emitido por entidad del sistema financiero que acredite el abono o mediante cancelación en el mismo comprobante de pago, o comprobante de retención electrónico emitido por SUNAT por la retención del IGV. En caso el postor sustente su experiencia en la especialidad mediante contrataciones realizadas con privados<sup>2</sup>, para acreditarla debe presentar de forma obligatoria lo indicado en el numeral (iv) del presente párrafo; no es posible que acredite su experiencia únicamente con la presentación de contratos o constancia de prestación o valorizaciones.

Si el titular de la experiencia no es el postor, consignar si dicha experiencia corresponde a la matriz en caso de que el postor sea sucursal, o fue transmitida por reorganización societaria, debiendo acompañar la documentación sustentatoria correspondiente.

Si el postor acredita experiencia de otra persona jurídica como consecuencia de una reorganización societaria, debe presentar adicionalmente el **Anexo N° 16**.

Las personas jurídicas resultantes de un proceso de reorganización societaria no pueden acreditar como experiencia del postor en la especialidad que le hubiesen transmitido como parte de dicha reorganización las personas jurídicas sancionadas con inhabilitación vigente o definitiva.

Cuando en los contratos, órdenes de servicio o comprobantes de pago el monto facturado se encuentre expresado en moneda extranjera, debe indicarse el tipo de cambio venta publicado por la Superintendencia de Banca, Seguros y AFP correspondiente a la fecha de suscripción del contrato, de emisión de la orden de compra o de cancelación del comprobante de pago, según corresponda.

**Advertencia**

*En el caso de consorcios, solo se considera la experiencia de aquellos integrantes que ejecutan conjuntamente el objeto del contrato.*

<sup>2</sup> Se entiende "privados" como aquellos que no son entidades contratantes.





**"AÑO DE LA RECUPERACIÓN Y CONSOLIDACIÓN DE LA ECONOMÍA PERUANA"**

**B. CAPACIDAD TÉCNICA Y PROFESIONAL DEL PERSONAL CLAVE**

**B.1 CALIFICACIÓN DEL PERSONAL CLAVE**

Título Profesional del personal clave requerido como:

Cargo y/o responsabilidad	N°	Descripción	Profesión	Grado requerido o título profesional requerido
RESIDENTE DE OBRA	01	RESIDENTE DE OBRA	INGENIERO CIVIL O ARQUITECTO	TITULADO

Acreditación:

El Título Profesional es verificado por los evaluadores en el Registro Nacional de Grados Académicos y Títulos Profesionales en el portal web de la Superintendencia Nacional de Educación Superior Universitaria - SUNEDU a través del siguiente link:  
<https://enlinea.sunedu.gob.pe/>.

El postor debe señalar los nombres y apellidos, DNI y profesión del personal clave, así como el nombre de la universidad o institución educativa que expidió el grado o título profesional requerido.

En caso el Título Profesional no se encuentre inscrito en el referido registro, el postor debe presentar la copia del diploma respectivo a fin de acreditar la formación académica requerida en el caso de estudios realizados en el extranjero.

En caso se acredite estudios en el extranjero del personal clave, debe presentarse adicionalmente copia simple del documento de la revalidación o del reconocimiento ante SUNEDU, del grado académico o título profesional otorgados en el extranjero, según corresponda.

**B.2 EXPERIENCIA DEL PERSONAL CLAVE**

Requisitos:

Cargo y/o responsabilidad	Profesión	Participación	Experiencia
RESIDENTE DE OBRA	INGENIERO CIVIL  O ARQUITECTO	100%	CON UNA EXPERIENCIA MINIMO DE 24 MESES COMO RESIDENTE DE OBRA Y/O SUPERVISOR DE OBRA Y/O JEFE DE SUPERVISION Y/O INSPECTOR DE OBRA O ASISTENTE DE LA DENOMINACION DE ALGUNOS DE LOS CARGOS DESCRITOS, EN LA EJECUCION DE OBRAS IGUALES O SIMILARES AL OBJETO DE LA CONTRATACION,

*... Un mejor servicio para Todos*





**"AÑO DE LA RECUPERACIÓN Y CONSOLIDACIÓN DE LA ECONOMÍA PERUANA"**

			<p>DICHA EXPERIENCIA SE COMPUTA DESDE LA COLEGIATURA.</p> <p>DE PRESENTARSE EXPERIENCIA EJECUTADA PARALELAMENTE (TRASLAPE) PARA EL COMPUTO DE DICHA EXPERIENCIA SOLO SE CONSIDERARÁ UNA VEZ EL PERIODO TRASLAPADO.</p>
--	--	--	--

**Acreditación:**

La experiencia del personal clave se acredita con cualquiera de los siguientes documentos: (i) copia simple de contratos y su respectiva conformidad o (ii) constancias o (iii) certificados o (iv) cualquier otra documentación que, de manera fehaciente demuestre la experiencia del personal propuesto.

Los documentos que acreditan la experiencia deben incluir los nombres y apellidos del personal clave, el cargo desempeñado, el plazo de la prestación indicando el día, mes y año de inicio y culminación, el nombre de la entidad u organización que emite el documento, la fecha de emisión y nombres y apellidos de quien suscribe el documento.

En caso los documentos para acreditar la experiencia establezcan el plazo de la experiencia adquirida por el personal clave en meses sin especificar los días se debe considerar el mes completo.

Se considera aquella experiencia que no tenga una antigüedad mayor a veinticinco años anteriores a la fecha de la presentación de ofertas.

De presentarse experiencia ejecutada paralelamente (traslape), para el cómputo del tiempo de dicha experiencia sólo se considerará una vez el periodo traslapado.

**Importante para la entidad contratante**

- El presente requisito de calificación debe ser completado para cada uno de aquellos que conforman el personal clave.
- De acuerdo con el artículo 72.3 del Reglamento y el literal g) del numeral 88.1 del artículo 88 del Reglamento, la capacidad técnica y profesional es verificada por la DEC para la suscripción del contrato de acuerdo al literal g) del numeral 88.1 del artículo 88, siempre que no se trate de un procedimiento con precalificación o no se hayan elegido factores de evaluación como la experiencia específica adicional o la formación adicional del personal clave.
- Como mínimo debe considerarse personal clave al residente de obra, para los cuales deben tenerse en cuenta los requisitos establecidos en el artículo 177 del Reglamento.
- El tiempo de experiencia mínimo debe ser razonable y congruente con el periodo en el cual el personal ejecuta las actividades para las que se le requiere, de forma tal que no constituya una restricción a la participación de postores.
- Al calificar la experiencia del personal, se debe valorar de manera integral los documentos presentados por el postor para acreditar dicha experiencia. En tal sentido, aun cuando en los documentos presentados la denominación del cargo o puesto no coincida literalmente con aquella prevista en las bases, se debe validar la experiencia si las actividades que realizó el personal corresponden con la función propia del cargo o puesto requerido en las bases.



***...Un mejor servicio para Todos***



**"AÑO DE LA RECUPERACIÓN Y CONSOLIDACIÓN DE LA ECONOMÍA PERUANA"**

**3.6.2. REQUISITOS DE CALIFICACION FACULTATIVOS**

**A. EQUIPAMIENTO ESTRATÉGICO**

Requisitos:

ÍTEM	EQUIPO	UNIDAD	CANTIDAD
01	ESTACIÓN TOTAL	UND	01
02	SOLDADORA ELÉCTRICA MONOFÁSICA ALTERNA 225 A	UND	01
03	CAMIÓN VOLQUETE DE 15 m <sup>3</sup>	UND	01
04	CARGADOR FRONTAL 230HP	UND	01
05	RETROEXCAVADORA 92-93HP	UND	01
06	VIBRADOR DE CONCRETO 4 HP 2.40"	UND	01
07	PLANCHA COMPACTADORA VIBRATORIA 7HP	UND	01
08	CIZALLA ELÉCTRICA DE FIERRO	UND	01

Acreditación:

Copia de documentos que sustenten la propiedad, la posesión, el compromiso de compra, venta o alquiler u otro documento que acredite que la maquinaria y/o equipamiento estará disponible para la ejecución del proyecto.

De conformidad con el literal b) del numeral 72.3 artículo 72 del Reglamento, este requisito de calificación se acredita para la suscripción del contrato, salvo que se hayan elegido factores de evaluación como la experiencia específica adicional o la formación adicional del personal clave.

**Advertencia**

*En el caso que el postor sea un consorcio los documentos de acreditación de este requisito pueden estar a nombre del consorcio o de uno de sus integrantes.*

**B. PARTICIPACIÓN EN CONSORCIO**

Requisitos:

D.1 El número máximo de consorciados es de dos integrantes.

D.2 El porcentaje mínimo de participación de cada consorciado es de 10%.

D.3 El porcentaje mínimo de participación en la ejecución del contrato, para el integrante del consorcio que acredite mayor experiencia, es de 70%.

Acreditación:

Se acredita con la promesa de consorcio.



MUNICIPALIDAD PROVINCIAL DE CAJABAMBA  
ING. Ernesto Chávez Villanueva  
SUB GERENTE DE OBRAS Y EQUIPOS MECANICOS

**...Un mejor servicio para Todos**

## CAPÍTULO IV EVALUACIÓN

**Los factores de evaluación son determinados por los evaluadores.** En la contratación de obras, la evaluación de la oferta consiste en: i) Evaluación Técnica y ii) Evaluación Económica.

La evaluación económica de la oferta es posterior a la evaluación técnica, de acuerdo con el artículo 94 del Reglamento. El puntaje máximo de cada una de estas evaluaciones es equivalente a cien puntos, salvo en el caso que se determine la utilización de la oferta económica fija en el sistema de entrega de solo construcción, en cuyo caso el puntaje total equivale al puntaje total de la evaluación técnica y no hay asignación de puntaje a la evaluación económica.

Para determinar la oferta con el mejor puntaje y el orden de prelación de las ofertas, se considera lo siguiente:

### 4.1 EVALUACIÓN TÉCNICA

La evaluación técnica se realiza sobre cien puntos. Para acceder a la etapa de evaluación económica, el postor debe obtener un puntaje técnico mínimo de **setenta puntos**.

#### 4.1.1 FACTOR DE EVALUACIÓN OBLIGATORIO

A. EXPERIENCIA EN LA ESPECIALIDAD ADICIONAL DEL PERSONAL CLAVE	METODOLOGÍA PARA SU ASIGNACIÓN
<p><b><u>Evaluación:</u></b>                      Se evaluará en función al porcentaje de personal clave considerado en este listado que supere el tiempo de experiencia en la especialidad considerada en los requisitos de calificación.</p> <p>El personal clave para evaluar en este factor es el siguiente:</p> <p>Residente de obra</p> <p>Se considera que un personal clave supera el tiempo de experiencia en la especialidad cuando supera al menos un año adicional a la experiencia requerida en los requisitos de calificación.</p> <p><b><u>Acreditación:</u></b>                      La experiencia del personal clave se acreditará con cualquiera de los siguientes documentos: (i) copia simple de contratos y su respectiva conformidad o (ii) constancias o (iii) certificados o (iv) cualquier otra documentación que, de manera fehaciente demuestre la experiencia del personal propuesto.</p> <p>Los documentos que acreditan la experiencia deben incluir los nombres y apellidos del personal clave, el cargo desempeñado, el plazo de la prestación indicando el día, mes y año de inicio y culminación, el nombre de la entidad u organización que emite el documento, la fecha de emisión y nombres y apellidos de quien suscribe el documento.</p> <p>En caso los documentos para acreditar la experiencia establezcan el plazo de la experiencia adquirida por el personal clave en meses sin especificar los días se debe considerar el mes completo.</p> <p>Se considerará aquella experiencia que no tenga una antigüedad mayor a veinticinco años anteriores a la fecha de la presentación de ofertas.</p> <p>De presentarse experiencia ejecutada paralelamente (traslape), para el cómputo del tiempo de dicha experiencia sólo se considerará una vez el periodo traslapado.</p>	<p><b>[35] puntos</b></p> <p>Del personal clave considerado en el listado supera el requisito de experiencia en la especialidad.</p>



#### 4.1.2 FACTORES DE EVALUACIÓN FACULTATIVOS

B.1 FORMACION ACADÉMICA ADICIONAL DEL PERSONAL CLAVE	METODOLOGÍA PARA SU ASIGNACIÓN
<p><b>Evaluación:</b> Se evaluará si el profesional propuesto como:</p> <p>a. RESIDENTE DE OBRA.</p> <p><i>Cuenten con maestrías con mención en: gestión de infraestructuras o gerencia de obras o gerencia de construcción de obras o afines.</i></p> <p><b>Acreditación:</b> El grado de magister será verificado por los evaluadores en el Registro Nacional de Grados Académicos y Títulos Profesionales en el portal web de la Superintendencia Nacional de Educación Superior Universitaria - SUNEDU a través del siguiente link: <a href="https://enlinea.sunedu.gob.pe/">https://enlinea.sunedu.gob.pe/</a></p>	<p><b>[10] puntos</b></p> <p>- Formación académica profesional del Líder del equipo componente obras (residente de obra):</p> <p>El residente de obra cuenta con un grado o título profesional mayor al requisito de calificación</p> <p><b>[10] puntos</b></p>

D. SOSTENIBILIDAD SOCIAL	METODOLOGÍA PARA SU ASIGNACIÓN
<p><b>Evaluación:</b> Se evalúa que el postor cuente con una o más prácticas de sostenibilidad social.</p> <p>En caso de consorcios, los integrantes que realizan actividades relacionadas a la sostenibilidad social acreditan alguna de las prácticas, según las obligaciones que asumen en el consorcio que conforman.</p> <p><b>Acreditación:</b> Certificación en el sistema de gestión de la responsabilidad social acorde con el estándar SA 8000:2014. El certificado debe haber sido emitido por un Organismo de Certificación acreditado ante el "Social Accountability Accreditation Services" (SAAS). El referido certificado debe corresponder a la sede, filial u oficina a cargo de la prestación, y estar vigente a la fecha de presentación de ofertas.</p>	<p><b>[10] puntos</b></p> <p>En caso se considere una sola práctica, se le asigna como puntaje máximo el puntaje máximo del factor.</p> <p>En caso de combinarse más de una práctica, se asigna puntajes individuales a cada una, las cuales suman el puntaje máximo del factor.</p> <ul style="list-style-type: none"> <li>Acredita la certificación <b>[10] puntos</b></li> <li>No acredita la <b>[0] puntos</b></li> </ul>

E. INTEGRIDAD EN LA CONTRATACION PÚBLICA	PUNTAJE / METODOLOGÍA PARA SU ASIGNACIÓN
<p><b>Evaluación:</b> Se evalúa que el postor cuente con al menos (1) una certificación del sistema de gestión antisoborno.</p> <p><b>Acreditación:</b> Presenta copia simple del certificado que acredita que se ha implementado un sistema de gestión antisoborno de acuerdo con la norma ISO 37001:2016 o con la Norma Técnica Peruana equivalente (NTP-ISO37001:2017).</p> <p>El certificado debe haber sido emitido por un Organismo de Certificación acreditado para dicho sistema de gestión, ya sea ante el INACAL u otro organismo acreditador que cuente con reconocimiento internacional.</p> <p>El referido certificado debe corresponder a la sede, filial u oficina a cargo de la prestación, y estar vigente a la fecha de presentación de ofertas.</p>	<p><b>[10] puntos</b></p> <ul style="list-style-type: none"> <li>Acredita Certificación <b>[10] puntos</b></li> <li>No acredita la Certificación <b>[0] puntos</b></li> </ul>

En caso de que el postor se presente en consorcio, cada uno de sus integrantes, debe acreditar que cuenta con la certificación para obtener el puntaje.	
---	--

F. CAPACITACIÓN	METODOLOGÍA PARA SU ASIGNACIÓN
<p><b>Evaluación:</b> Se evalúa en función a la oferta de capacitación a cuatro personas de la entidad, en capacitación relacionada con la operatividad y/o mantenimiento de la obra, de manera virtual presencial (en local designado por la entidad), por un ingeniero civil titulado, con una experiencia de 2 años vinculados a la materia de la capacitación relacionada con la operatividad y/o mantenimiento de obras similares al objeto de la contratación.</p> <p>El postor que oferte esta capacitación se obliga a entregar a la entidad contratante los certificados o constancias de las personas capacitadas.</p> <p><b>Acreditación:</b> Se acredita únicamente mediante la presentación de una declaración jurada.</p>	<p><b>[10] puntos</b></p> <p>Opción N° 1</p> <p>Más de [12 HORAS]: <b>[10] puntos</b></p> <p>Más de [10 HORAS]: <b>[8] puntos</b></p> <p>Más de [8 HORAS]: <b>[6] puntos</b></p>

G. GESTIÓN DE CALIDAD	METODOLOGÍA PARA SU ASIGNACIÓN
<p><b>Evaluación:</b> Se evalúa la implementación de un sistema de aseguramiento y control de calidad.</p> <p><b>Acreditación:</b> Certificación en Sistemas de Gestión de Calidad: Presentar copia simple de certificado vigente ISO 9001-2015 o equivalente, con alcance en ejecución de obras o consultoría de obras. Estas certificaciones deben estar vigentes, incluir la fecha de caducidad, y aplicarse específicamente a la obra o consultoría a contratar.</p>	<p><b>[10] puntos</b></p> <ul style="list-style-type: none"> <li>Acredita Certificación <b>[10] puntos</b></li> <li>No acredita la Certificación <b>[0] puntos</b></li> </ul>

L. SEGURIDAD Y SALUD	METODOLOGÍA PARA SU ASIGNACIÓN
<p><b>Evaluación:</b> Se evalúa la implementación de prácticas y herramientas adicionales a la regulación en materia de seguridad y salud en el trabajo más allá del cumplimiento normativo obligatorio.</p> <p><b>Acreditación:</b> <b>Certificación en Sistemas de Gestión de Seguridad y Salud Ocupacional:</b> Copia simple del certificado ISO 45001:2018, NTP-ISO 45001:2018 o equivalente, cuyo alcance incluya específicamente la ejecución de obras.</p>	<p><b>[15] puntos</b></p> <ul style="list-style-type: none"> <li>Acredita Certificación <b>[15] puntos</b></li> <li>No acredita la Certificación <b>[0] puntos</b></li> </ul>

**CUADRO RESUMEN FACTORES DE EVALUACIÓN**

FACTOR DE EVALUACIÓN OBLIGATORIO	PUNTAJE
A. EXPERIENCIA EN LA ESPECIALIDAD ADICIONAL DEL PERSONAL CLAVE	<b>35 PUNTOS</b>
FACTORES DE EVALUACIÓN FACULTATIVOS	PUNTAJE
B.1 FORMACIÓN ACADÉMICA ADICIONAL DEL PERSONAL CLAVE	<b>10 PUNTOS</b>
B.2 CERTIFICACIONES ADICIONALES DEL PERSONAL CLAVE	NO CORRESPONDE



C. SOSTENIBILIDAD AMBIENTAL	NO CORRESPONDE
D. SOSTENIBILIDAD SOCIAL	10 PUNTOS
E. INTEGRIDAD EN LA CONTRATACION PÚBLICA	10 PUNTOS
F. CAPACITACIÓN	10 PUNTOS
G. GESTIÓN DE CALIDAD	10 PUNTOS
H. MEJORA AL REQUERIMIENTO	NO CORRESPONDE
I. GESTIÓN DE RIESGOS	NO CORRESPONDE
J. GESTIÓN DE PROCURA	NO CORRESPONDE
K. PLANIFICACIÓN DETALLADA	NO CORRESPONDE
L. SEGURIDAD Y SALUD	15 PUNTOS
M. TECNOLOGÍA Y MÉTODOS INNOVADORES	NO CORRESPONDE
<b>PUNTAJE TOTAL</b>	<b>100 puntos<sup>23</sup></b>

#### 4.2 EVALUACIÓN ECONÓMICA (Puntaje Máximo: 100 Puntos)

<p><b>Importante para la entidad contratante</b></p> <ul style="list-style-type: none"> <li>En los procedimientos de selección de obras bajo sistema de entrega de SOLO CONSTRUCCIÓN, la cuantía de la contratación determinada en el expediente técnico es punto de referencia para las ofertas.</li> </ul> <p>La entidad contratante puede optar entre dos métodos de evaluación ofertas, de acuerdo a lo evaluado en la estrategia de contratación:</p> <ul style="list-style-type: none"> <li>a) Oferta económica limitada: la oferta económica de los postores debe encontrarse en el rango entre el 95% y 110% de la cuantía de la contratación. Los evaluadores descalifican las propuestas que no cumplan el referido rango.</li> <li>b) Oferta económica fija al 100%: la oferta económica de los postores corresponde al 100% de la cuantía de la contratación. En este caso, solo se realiza la evaluación técnica de las ofertas, sobre cien puntos.</li> </ul> <ul style="list-style-type: none"> <li>En los procedimientos de selección de DISEÑO Y CONSTRUCCIÓN los postores realizan una oferta económica la cual contiene dos rubros: i) costo de la ejecución de la obra; y, ii) costo del diseño</li> </ul> <p>En los casos de diseño y construcción, la evaluación económica se realiza sobre 100 puntos respecto del rubro correspondiente al costo de diseño, mientras que el monto de la oferta económica correspondiente a la ejecución de la obra es fijo al 100 %.</p> <p>La entidad contratante solo incluye en la Base el literal A o B que se muestran a continuación, de acuerdo a lo que corresponda.</p>
--

#### A. OFERTA ECONÓMICA EN EL SISTEMA DE ENTREGA DE SOLO CONSTRUCCIÓN

La evaluación de ofertas económicas en el presente procedimiento de selección es: oferta económica limitada de conformidad con el artículo 165 del reglamento.

OFERTA ECONÓMICA	PUNTAJE / METODOLOGÍA PARA SU ASIGNACIÓN
<p><u>Evaluación:</u></p> <p>Se evalúa considerando el precio ofertado por el postor que debe encontrarse en el rango entre el 95% y 110% de la cuantía de la contratación. Los evaluadores descalifican las propuestas que no cumplan el referido rango.</p> <p><u>Acreditación:</u></p> <p>Se acredita mediante el documento que contiene la oferta económica (<b>Anexo N° 6</b>).</p>	<p>La evaluación consistirá en otorgar el máximo puntaje a la oferta de precio más bajo y se otorga a las demás ofertas puntajes inversamente proporcionales a sus respectivos precios, según la siguiente fórmula:</p> $Po = \frac{Mb \times Pmax}{Mo}$ <p><b>Po</b> = Puntaje de la oferta económica a evaluar  <b>Mo</b> = Monto de la oferta económica  <b>Mb</b> = Monto de la oferta económica más baja  <b>Pmax</b> = Puntaje máximo</p> <p><b>[100 PUNTOS]<sup>8</sup> puntos</b></p>

#### 4.3 PUNTAJE TOTAL

En el sistema de entrega de solo construcción con oferta económica limitada y el sistema de entrega de diseño y construcción, el puntaje total de las ofertas es el promedio ponderado de la evaluación técnica y la evaluación económica, aplicándose la siguiente fórmula:

$$PTP = c_1PT + c_2Pe$$

Donde:

**PTP** = Puntaje total del postor a evaluar

**Pt** = Puntaje de la evaluación técnica del postor a evaluar

**Pe** = Puntaje de la evaluación económica del postor a evaluar

**C1** = Coeficiente de ponderación para la evaluación técnica: **[0.70]**

**c2** = Coeficiente de ponderación para la evaluación económica: **[0.30]**

**Donde: c1 + c2 = 1.00**

<sup>8</sup> De acuerdo con lo señalado en el numeral 75.2 del artículo 75 del Reglamento.



**Importante para la entidad contratante**

- Únicamente en caso se haya determinado que la evaluación de ofertas económicas es FIJA en el sistema de entrega de solo construcción, se incluye reemplaza este numeral por lo siguiente;  
  
“El puntaje total corresponde al puntaje total establecido en la evaluación técnica de las ofertas”
- De acuerdo con el numeral 75.6 del artículo 75 del Reglamento de la Ley General de Contrataciones Públicas, tratándose de la contratación de servicios en general, consultorías y obras que se presten o ejecuten fuera de las provincias de Lima y Callao, cuya cuantía no supere los doscientos mil y 00/100 soles (S/ 200 000,00) para la contratación de servicios en general y consultorías, y no superen los novecientos mil y 00/100 soles (S/ 900 000,00) en el caso de obras, las bases estándar contemplan una bonificación equivalente al 10% sobre el puntaje total para los postores con domicilio en la provincia donde presta el servicio o se ejecuta la obra, o en las provincias colindantes, sean o no pertenecientes al mismo departamento o región. El domicilio es el consignado en la constancia de inscripción ante el RNP.

## CAPÍTULO VI PROFORMA DEL CONTRATO

### Advertencia

*Dependiendo del objeto de la contratación, de resultar indispensable, puede incluirse cláusulas adicionales o la adecuación de las propuestas en el presente documento, las que en ningún caso pueden contemplar disposiciones contrarias a la normativa vigente ni a lo señalado en este capítulo.*

Conste por el presente documento, la contratación de **[CONSIGNAR LA DENOMINACIÓN DE LA CONVOCATORIA]**, que celebra de una parte **[CONSIGNAR EL NOMBRE DE LA ENTIDAD CONTRATANTE]**, en adelante LA ENTIDAD CONTRATANTE, con RUC N° [.....], con domicilio legal en [.....], representada por [.....], identificado con DNI N° [.....], y de otra parte [.....], con RUC N° [.....], con domicilio legal en [.....], inscrita en la Ficha N° [.....] Asiento N° [.....] del Registro de Personas Jurídicas de la ciudad de [.....], debidamente representado por su Representante Legal, [.....], con DNI N° [.....], según poder inscrito en la Ficha N° [.....], Asiento N° [.....] del Registro de Personas Jurídicas de la ciudad de [.....], a quien en adelante se le denominará EL CONTRATISTA en los términos y condiciones siguientes:

### **CLÁUSULA PRIMERA: ANTECEDENTES**

Con fecha [.....], los evaluadores adjudicaron la buena pro de la LICITACIÓN PÚBLICA ABREVIADA DE OBRAS N° **[CONSIGNAR NOMENCLATURA DEL PROCEDIMIENTO DE SELECCIÓN]** para la contratación de **[CONSIGNAR LA DENOMINACIÓN DE LA CONVOCATORIA]**, a **[INDICAR NOMBRE DEL GANADOR DE LA BUENA PRO]**, cuyos detalles e importe constan en los documentos integrantes del presente contrato.

### **CLÁUSULA SEGUNDA: OBJETO**

El presente contrato tiene por objeto **[CONSIGNAR EL OBJETO DE LA CONTRATACIÓN]**.

### **CLÁUSULA TERCERA: MECANISMOS DE COLABORACIÓN**

Las partes se comprometen a actuar en un espíritu de confianza mutua y cooperación. Asimismo, gestionan mecanismos de colaboración ágiles que faciliten la comunicación permanente y fluida entre ellos; tales mecanismos pueden incluir: reuniones, citas en campo o sesiones ICE (Integrated Concurrent Engineering), con el fin de evaluar posibles riesgos en la ejecución de la prestación y formular propuestas técnicas oportunas en caso sean necesarias durante la ejecución contractual.

### **CLÁUSULA CUARTA: MONTO CONTRACTUAL**

El monto total del presente contrato asciende a **[CONSIGNAR MONEDA Y MONTO]**, que incluye todos los impuestos de Ley.



**Importante para la entidad contratante**

En el caso de contratos de obra bajo el sistema de entrega de diseño y construcción, se reemplaza por lo siguiente:

El monto total del presente contrato se divide en dos rubros, conforme a lo siguiente:

Componente Diseño: [CONSIGNAR MONEDA Y MONTO]

Componente Obra: [CONSIGNAR MONEDA Y MONTO]

Monto Total: [CONSIGNAR MONEDA Y MONTO, EL CUAL CORRESPONDE A LA SUMA DE AMBOS COMPONENTES]

El monto correspondiente al componente obra es un estimado que puede modificarse con ocasión de la aprobación del expediente técnico, conforme lo dispuesto en el numeral 175.1 del artículo 175 del Reglamento.

Este monto comprende el costo de la ejecución de la obra, todos los tributos, seguros, transporte, inspecciones, pruebas y, de ser el caso, los costos laborales conforme a la legislación vigente, así como cualquier otro concepto que pueda tener incidencia sobre la ejecución de la prestación materia del presente contrato.

**CLÁUSULA QUINTA: DEL PAGO<sup>9</sup>**

LA ENTIDAD CONTRATANTE se obliga a pagar la contraprestación a EL CONTRATISTA en **[INDICAR MONEDA]**, en los periodos y condiciones establecidos en el capítulo III Requerimiento.

En el caso que se haya suscrito contrato con un consorcio, el pago se realizará de acuerdo con lo que se indique en el contrato de consorcio.

**Importante para la entidad contratante**

- En caso de que la ENTIDAD CONTRATANTE verifique en la Pladicop que el CONTRATISTA tiene multas impagas que no se encuentren en procedimiento coactivo, se debe incluir la siguiente cláusula:

**“CLÁUSULA [.....]: COMPROMISO DE PAGO DE MULTA**

Durante la ejecución del contrato la ENTIDAD CONTRATANTE retiene al CONTRATISTA de forma prorrateada hasta el 10% del monto del contrato, para el pago o amortización de multas impagas impuestas en el marco de lo previsto en el artículo 89 de la Ley N° 32069, Ley General de Contrataciones Públicas, que no se encuentran en procedimiento coactivo.”

- En el caso que, adicionalmente, el proveedor presente la DECLARACIÓN JURADA SOBRE INAPLICACIÓN DEL IMPEDIMENTO TIPO 4.D DEL INCISO 4 DEL NUMERAL 30.1 DEL ARTÍCULO 30 DE LA LEY N° 32069 REFERIDO A LA INSCRIPCIÓN EN EL REGISTRO DE DEUDORES ALIMENTARIOS MOROSOS – REDAM que autoriza descuento para el pago de deuda alimentaria, se debe indicar la siguiente cláusula:

**CLÁUSULA[.....]: AUTORIZACIÓN DE DESCUENTO DE PENSIÓN ALIMENTARIA**

EL CONTRATISTA autoriza que se le descuenta del pago de su contraprestación el monto de la pensión mensual fijada en el proceso de alimentos ascendente a **[CONSIGNAR MONTO]** seguido por **[CONSIGNAR LOS DATOS DE LA PARTE DEMANDANTE DEL PROCESO DE ALIMENTOS]** ante el **[CONSIGNAR LOS DATOS DE IDENTIFICACIÓN DEL JUZGADO CORRESPONDIENTE]** en el trámite del expediente **[CONSIGNAR EL NÚMERO DE EXPEDIENTE JUDICIAL]**.

*Esta nota deberá ser eliminada una vez culminada la elaboración de las bases.*

**CLÁUSULA SEXTA: DEL PLAZO DE LA EJECUCIÓN**

El plazo de ejecución del presente contrato es de [.....] días calendario, el mismo que se computa desde el día siguiente de cumplidas las condiciones previstas en el artículo 176 del Reglamento de la Ley N° 32069, Ley General de Contrataciones Públicas, aprobado por Decreto Supremo N° 009-2025-EF.

<sup>9</sup> En cada caso concreto, dependiendo de la naturaleza del contrato, podrá adicionarse la información que resulte pertinente a efectos de generar el pago.

**Importante para la entidad contratante**

- En caso que la contratación establezca que la obra debe ejecutarse bajo un sistema de entrega de diseño y construcción, debe incluirse lo siguiente en la cláusula sexta:

“Dicho plazo comprende:

**PLAZO DE EJECUCIÓN TOTAL** [.....] días calendario  
**PLAZO PARA ELABORACIÓN DE DISEÑO** [.....] días calendario  
**PLAZO PARA EJECUCIÓN DE LA OBRA** [.....] días calendario”

- En el caso de que la contratación establezca que la obra debe ejecutarse bajo un sistema de entrega que incluya llave en mano, en lugar del párrafo anterior, debe considerarse lo siguiente, según corresponda:

“El plazo de ejecución de la obra, dotación de mobiliario, equipamiento y montaje hasta la puesta en servicio, materia de la presente convocatoria, es de [CONSIGNAR EL PLAZO DE EJECUCIÓN DE ESTA PRESTACIÓN, EL CUAL DEBE ESTAR EXPRESADO EN DÍAS CALENDARIO] días calendario, el mismo que se computa desde el día siguiente de cumplidas las condiciones previstas en el artículo 176 del Reglamento. Dicho plazo comprende:

PLAZO DE EJECUCIÓN TOTAL	[.....] días calendario
PLAZO PARA ELABORACIÓN DE DISEÑO	[.....] días calendario
PLAZO PARA EJECUCIÓN DE LA OBRA	[.....] días calendario
PLAZO PARA LA DOTACIÓN DE MOBILIARIO, EQUIPAMIENTO Y MONTAJE	[.....] días calendario
PUESTA EN SERVICIO (LUEGO DE LA RECEPCIÓN DE LA OBRA)	[.....] días calendario

**Incorporar según sea el caso, esta nota debe ser eliminada una vez culminada la elaboración de bases.**

Quando el Reglamento no establezca un plazo específico para la respuesta de las partes, aplica el plazo máximo de respuesta de **[CONSIGNAR LA CANTIDAD DE DÍAS CONFORME LO ESTABLECIDO EN EL REQUERIMIENTO]** días calendario. Durante la ejecución contractual, las partes pueden acordar la prórroga de este plazo máximo específico para cada caso, de conformidad con el numeral 192.2 del artículo 192 del Reglamento de la Ley N° 32069, Ley General de Contrataciones Públicas, aprobado por Decreto Supremo N° 009-2025-EF.

### **CLÁUSULA SÉTIMA: PARTES INTEGRANTES DEL CONTRATO**

El presente contrato está conformado por las bases integradas, la oferta ganadora, así como los documentos derivados del procedimiento de selección que establezcan obligaciones para las partes, incluyendo las modificaciones contractuales y adendas aprobadas por la entidad contratante, de ser el caso.

### **CLÁUSULA OCTAVA: GARANTÍAS**

EL CONTRATISTA entrega al perfeccionamiento del contrato la(s) siguiente(s) garantía(s) a favor de la entidad contratante:

**Importante para la entidad contratante**

- En el caso que el postor haya optado por el mecanismo de garantía de carta fianza financiera o contrato de seguro, corresponde incluir la siguiente cláusula:

“Garantía de fiel cumplimiento del contrato: Por la suma de [CONSIGNAR EL MONTO], a través de la [INDICAR EL MECANISMO DE GARANTÍA PRESENTADA: CONTRATO DE SEGURO/CARTA FIANZA FINANCIERA] N° [INDICAR NÚMERO DEL DOCUMENTO] emitida por [SEÑALAR EMPRESA QUE LA EMITE], la misma que cumple las condiciones establecidas en los numerales 61.4 y 61.5 del artículo 61 de la Ley , y debe mantenerse vigente hasta el consentimiento de la liquidación final”.



- En el caso que el postor haya optado por el mecanismo de garantía de retención de pago, corresponde incluir la siguiente cláusula:

*“Garantía de fiel cumplimiento del contrato: LA ENTIDAD CONTRATANTE efectúa la retención de pago solicitada por EL CONTRATISTA por el [CONSIGNAR EL MONTO], durante la primera mitad del número total de pagos a realizarse, de forma prorrateada en cada pago, con cargo a ser devuelto a la finalización del contrato. El monto señalado es equivalente al diez por ciento (10%) del monto del contrato original”*

- En el caso que el postor haya manifestado mediante el ANEXO N° 9 que garantiza el fiel cumplimiento del contrato mediante la constitución de un fideicomiso, corresponde incorporar lo siguiente en la cláusula:

- *“Garantía de fiel cumplimiento del contrato: EL CONTRATISTA constituye el fideicomiso a LA ENTIDAD CONTRATANTE, en un plazo no mayor a veinte días hábiles contados desde el día siguiente del perfeccionamiento del contrato, por un patrimonio fideicometido conformado por activos líquidos o flujos dinerarios hasta un monto ascendente a [CONSIGNAR EL MONTO DE LA GARANTÍA]. LA ENTIDAD CONTRATANTE suscribe el contrato de fideicomiso en calidad de fideicomisario, de acuerdo con el artículo 116 del Reglamento. En caso de que el contratista no cumpla con la presentación del fideicomiso dentro de los plazos previstos el contrato queda resuelto de pleno derecho. El monto señalado es equivalente al diez por ciento (10%) del monto del contrato original”.*

Esta nota debe ser eliminada una vez culminada la elaboración de bases

### **CLÁUSULA NOVENA: EJECUCIÓN DE GARANTÍAS POR FALTA DE RENOVACIÓN**

LA ENTIDAD CONTRATANTE puede solicitar la ejecución de las garantías cuando EL CONTRATISTA no las hubiere renovado antes de la fecha de su vencimiento, conforme a lo dispuesto en el artículo 118 del Reglamento de la Ley N° 32069, Ley General de Contrataciones Públicas, aprobado por Decreto Supremo N° 009-2025-EF.

#### **Importante para la entidad contratante**

*Sólo en el caso que la entidad contratante hubiese previsto otorgar adelanto directo, para materiales e insumos, equipamientos y mobiliario y/o por avance, se debe incluir la siguiente cláusula según el sistema de entrega:*

- En sistema de entrega de obras de diseño y construcción:

#### **“CLÁUSULA [.....]: ADELANTO DIRECTO**

*“LA ENTIDAD CONTRATANTE otorga un adelanto directo para el componente de diseño por el [CONSIGNAR PORCENTAJE] del monto del contrato original y para el componente de obra por el [CONSIGNAR PORCENTAJE] del monto de la obra que se apruebe en el expediente técnico.”*

#### **“CLÁUSULA [.....]: ADELANTO PARA MATERIALES E INSUMOS, EQUIPAMIENTO Y MOBILIARIO**

*“LA ENTIDAD CONTRATANTE otorga un adelanto para materiales e insumos, equipamiento y mobiliario para el componente de obra por el [CONSIGNAR PORCENTAJE] del monto de la obra que se apruebe en el expediente técnico.”*

#### **“CLÁUSULA [.....]: ADELANTO POR AVANCE**

*“LA ENTIDAD CONTRATANTE otorga un adelanto por avance para el componente de obra por el [CONSIGNAR PORCENTAJE] del monto de la obra que se apruebe en el expediente técnico, en caso se cumplan las condiciones establecidas en el numeral 178.5 y el artículo 178 del Reglamento de la Ley N° 32069, Ley General de Contrataciones Públicas, aprobado por Decreto Supremo N° 009-2025-EF”.*

- En sistema de entrega de obras de solo construcción:

#### **CLÁUSULA [.....]: ADELANTO DIRECTO**

*“LA ENTIDAD CONTRATANTE otorga un adelanto directo para el componente de obra por el [CONSIGNAR PORCENTAJE] del monto de la obra del contrato original.*

#### **CLÁUSULA [.....]: ADELANTO PARA MATERIALES E INSUMOS, EQUIPAMIENTO Y**

#### **MOBILIARIO**

*“LA ENTIDAD CONTRATANTE otorga un adelanto por avance para el componente de obra por el [CONSIGNAR PORCENTAJE] del monto de la obra del contrato original.*

#### **CLÁUSULA [.....]: ADELANTO POR AVANCE**

*“LA ENTIDAD CONTRATANTE otorga un adelanto por avance para el componente de obra por el [CONSIGNAR PORCENTAJE] del monto de la obra del contrato original, en caso se cumplan las condiciones establecidas en el numeral 178.5 del artículo 178 del Reglamento de la Ley N° 32069, Ley General de Contrataciones Públicas, aprobado por Decreto Supremo N° 009-2025-EF.”*

- *En cualquier sistema de entrega, en caso EL CONTRATISTA proponga constituir un fideicomiso para la administración de los adelantos del componente de ejecución de la obra, se incluye adicionalmente la siguiente cláusula:*

#### **CLÁUSULA [.....]: FIDEICOMISO DE ADELANTOS**

*Para la administración de los adelantos destinados a la ejecución de la obra, se constituye un fideicomiso conforme a lo establecido en el artículo 184 del Reglamento de la Ley N° 32069, Ley General de Contrataciones Públicas, aprobado por Decreto Supremo N° 009-2025-EF. El procedimiento para la solicitud y entrega de los adelantos se rige por lo dispuesto en dicho artículo.*

**Esta nota debe ser eliminada una vez culminada la elaboración de bases**

#### **CLÁUSULA DÉCIMA: CONFORMIDAD**

La conformidad de la obra es dada con la suscripción del Acta de Recepción de Obra.

Importante para la entidad contratante

- *En el caso que se haya considerado la recepción parcial, corresponde incluir lo siguiente:*

*“En caso de recepción parcial de secciones terminadas de la obra, la conformidad de la sección de la obra es dada con la suscripción del Acta de Recepción Parcial de Obra.”*

- *En caso de emplearse el sistema de Diseño y Construcción, la Entidad se ciñe a lo Indicado en el numeral 173.1 del artículo 173 del Reglamento de la Ley N° 32069, Ley General de Contrataciones Públicas, aprobado por Decreto Supremo N° 009-2025-EF.*

**Esta nota debe ser eliminada una vez culminada la elaboración de bases**

#### **CLÁUSULA DECIMOPRIMERA: GESTIÓN DE RIESGOS**

LAS PARTES realizan la gestión de riesgos de acuerdo con lo establecido en el presente contrato y los documentos que lo conforman, a fin de tomar decisiones informadas, aprovechando el impacto de riesgos positivos y disminuyendo la probabilidad de los riesgos negativos y su impacto durante la ejecución contractual, considerando la finalidad pública de la contratación.

#### **CLÁUSULA DUODÉCIMA: RESPONSABILIDAD POR VICIOS OCULTOS**

La suscripción del [ACTA DE RECEPCIÓN DE OBRA O ACTA DE RECEPCIÓN PARCIAL DE OBRA] no enervan su derecho a reclamar, posteriormente por defectos o vicios ocultos, conforme a lo dispuesto por los artículos 69 de la Ley N° 32069, Ley General de Contrataciones Públicas, y el artículo 216 de su Reglamento.

El plazo máximo de responsabilidad de EL CONTRATISTA es de **[CONSIGNAR TIEMPO EN AÑOS, NO MENOR DE 7 AÑOS]** años, contados a partir de la conformidad de la recepción [INDICAR TOTAL O PARCIAL, SEGÚN CORRESPONDA] de la obra.

#### **CLÁUSULA DÉCIMOTERCERA: PENALIDADES**

Si EL CONTRATISTA incurre en retraso injustificado en la ejecución de las prestaciones objeto del contrato, LA ENTIDAD CONTRATANTE le aplica automáticamente una penalidad por mora por cada día de atraso, de acuerdo con la siguiente fórmula:



$$\text{Penalidad Diaria} = \frac{0.10 \times \text{monto}}{F \times \text{plazo}}$$

Donde:

Para obras:

- a) Para plazos menores o iguales a sesenta días: F = 0.40.
- b) Para plazos entre sesenta y uno a ciento veinte días: F = 0.25.
- c) Para plazos mayores a ciento veinte días: F = 0.15

Para consultorías de obras:

- a) Para plazos menores o iguales a sesenta días: F = 0.40.
- b) Para plazos mayores a sesenta días: F = 0.25.

El retraso se justifica a través de la solicitud de ampliación de plazo debidamente aprobado. Adicionalmente, se considera justificado el retraso y en consecuencia no se aplica penalidad, cuando EL CONTRATISTA acredite, de modo objetivamente sustentado, que el mayor tiempo transcurrido no le resulta imputable. En este último caso la calificación del retraso como justificado por parte de LA ENTIDAD CONTRATANTE no da lugar al pago de gastos generales ni costos directos de ningún tipo, salvo lo indicado en el numeral 201.1 del artículo 201 del Reglamento de la Ley N° 32069, Ley General de Contrataciones Públicas, aprobado por Decreto Supremo N° 009-2025-EF.

Importante para la entidad contratante

- En el caso que se haya considerado otras penalidades, corresponde incluir lo siguiente:

Asimismo, se consideran las siguientes penalidades:

Otras penalidades			
N°	Supuesto de aplicación de penalidad	Forma de cálculo	Procedimiento
1	Cuando se produce la sustitución de un mismo integrante del plantel técnico por segunda vez, siempre que no se origine por caso fortuito o fuerza mayor o por un hecho sobreviniente no imputable al contratista, de conformidad con las disposiciones establecidas en el numeral 189.3 del artículo 189 del Reglamento.	[ESTABLECER EL MONTO DE LA PENALIDAD EL QUE : I) NO PUEDE SER MAYOR A CUATRO UNIDADES IMPOSITIVAS TRIBUTARIAS (4 UIT) CUANDO LA CUANTÍA DE LA CONTRATACIÓN ES INFERIOR A 535 UIT O II) NO PUEDE SER MENOR O IGUAL A CUATRO UNIDADES IMPOSITIVAS TRIBUTARIAS (4 UIT) NI MAYOR A OCHO UNIDADES IMPOSITIVAS TRIBUTARIAS (8UIT) EN EL RESTO DE LOS CASOS) por cada sustitución de un integrante del plantel técnico acorde a lo indicado en el supuesto de	Según informe del supervisor, según corresponda.

		aplicación.	
2	[INCLUIR OTRAS PENALIDADES, DE SER EL CASO]		

Esta nota debe ser eliminada una vez culminada la elaboración de bases

Estas penalidades se deducen de las valorizaciones, pagos o en la liquidación final, según corresponda; o si fuera necesario, se cobra del monto resultante de la ejecución de la garantía de fiel cumplimiento.

La penalidad por mora y las otras penalidades pueden alcanzar, en conjunto, un monto máximo equivalente al 10% del monto del contrato vigente, o de ser el caso, del contrato, componente o ítem que debió ejecutarse.

Cuando se llegue a cubrir el monto máximo de la aplicación de la penalidad por mora y otras penalidades, de ser el caso, LA ENTIDAD CONTRATANTE puede resolver el contrato por incumplimiento.

#### **CLÁUSULA DÉCIMOCUARTA: RESOLUCIÓN DEL CONTRATO**

Cualquiera de las partes puede resolver el contrato, de conformidad con el numeral 68.1 del artículo 68 de la Ley N° 32069, Ley General de Contrataciones Públicas.

De encontrarse en alguno de los supuestos de resolución del contrato, LAS PARTES procederán de acuerdo a lo establecido en el artículo 122 del Reglamento de la Ley N° 32069, Ley General de Contrataciones Públicas, aprobado mediante Decreto Supremo N° 009-2025-EF

#### **Importante para la entidad contratante**

*Sólo en caso de emplearse el diseño y construcción se debe emplear la cláusula de resolución de terminación anticipada, se debe incluir la siguiente cláusula:*

##### **CLÁUSULA [.....]: RESOLUCIÓN POR TERMINACIÓN ANTICIPADA**

*Las partes acuerdan la resolución por terminación anticipada del contrato en caso de que el contrato contenga más de un componente o hito y el resultado de alguno de estos impida o haga innecesaria la continuidad del siguiente, sin que resulte atribuible a alguna de las partes, de acuerdo con lo previsto en el artículo 121 del Reglamento de la Ley N° 32069, Ley General de Contrataciones Públicas, aprobado por Decreto Supremo N° 009-2025-EF.*

*Los componentes o hitos específicos del contrato son [INCLUIR EL DETALLE DE LOS COMPONENTES O HITOS ESPECÍFICOS DEL CONTRATO]*

##### **CLÁUSULA [.....]: RESOLUCIÓN POR TERMINACIÓN ANTICIPADA POR PERDIDA DE VIABILIDAD SOBREVINIENTE**

*Las partes acuerdan la resolución por terminación anticipada del contrato en caso de que se verifica que el proyecto de inversión ha perdido las condiciones que sustentaron la viabilidad con la alternativa seleccionada, por causas no atribuibles al contratista.*

##### **CLÁUSULA [.....]: RESOLUCIÓN POR TERMINACIÓN ANTICIPADA POR MOTIVOS PRESUPUESTALES**

*Las partes acuerdan la resolución por terminación anticipada del contrato en caso la entidad contratante no tenga recursos presupuestales suficientes para financiar la ejecución de la obra considerando el presupuesto del expediente técnico elaborado por el contratista o cuando éste supere el porcentaje señalado en el numeral 175.1 del artículo 175 del Reglamento de la Ley N° 32069, Ley General de Contrataciones Públicas, aprobado por Decreto Supremo N° 009-2025-EF.*

Esta nota deberá ser eliminada una vez culminada la elaboración de las bases

#### **CLÁUSULA DÉCIMOQUINTA: RESPONSABILIDAD DE LAS PARTES**

Cuando se resuelva el contrato por causa imputable a alguna de las partes, se debe resarcir los



daños y perjuicios ocasionados, a través de la indemnización correspondiente. Ello no obsta la aplicación de las sanciones administrativas, penales y pecuniarias a que dicho incumplimiento diere lugar, en el caso que éstas correspondan.

Lo señalado precedentemente no exime a ninguna de las partes del cumplimiento de las demás obligaciones previstas en el presente contrato.

<p>Importante para la entidad contratante</p> <p><i>En caso así se haya determinado en la estrategia de contratación, se pueden establecer límites a la indemnización derivados de la responsabilidad por vicios ocultos o de cualquier incumplimiento del contratista o de la entidad contratante son establecidos en el contrato. En dicho caso, se incluye en la presente cláusula el siguiente párrafo:</i></p> <p><i>“En cualquier caso, independientemente de que se haya declarado la resolución del contrato, o recepción y conformidad de la obra o componente de obra, el límite de la indemnización derivado de la responsabilidad por vicios ocultos o de cualquier incumplimiento del contratista o de la entidad contratante, de acuerdo con lo señalado literal f) del numeral 69.2 del artículo 69 de la Ley, es de <u>INDICAR EL PORCENTAJE DEL VALOR DEL CONTRATO ORIGINAL QUE CORRESPONDERÍA AL LIMITE POR INDENMIZACIÓN, EN CONCORDANCIA CON EL REQUERIMIENTO</u>.”</i></p> <p><i>Únicamente se puede limitar la indemnización en caso se trate de un contrato de ejecución de obra o con componente de obra siempre que cumpla las condiciones del numeral 216.3 del artículo 216 del Reglamento:</i></p> <ul style="list-style-type: none"><li><i>• El monto del contrato original sea igual o mayor a S/ 50 000 000,00 (cincuenta millones y 00/100 soles) y/o se trate de un contrato estandarizado de ingeniería y construcción de uso internacional.</i></li><li><i>• El límite a la indemnización no puede ser menor al 20% del valor del contrato actualizado. Los daños y perjuicios causados por dolo o culpa inexcusable no se consideran dentro de dicho límite.</i></li></ul>
--

**Esta nota debe ser eliminada una vez culminada la elaboración de bases**

#### **CLÁUSULA DÉCIMOSEXTA: ANTICORRUPCIÓN Y ANTISOBORNO**

A la suscripción de este contrato, EL CONTRATISTA declara y garantiza no haber ofrecido, negociado, prometido o efectuado ningún pago o entrega de cualquier beneficio o incentivo ilegal, de manera directa o indirecta, a los evaluadores del proceso de contratación o cualquier servidor de la entidad contratante.

Asimismo, EL CONTRATISTA se obliga a mantener una conducta proba e íntegra durante la vigencia del contrato, y después de culminado el mismo en caso existan controversias pendientes de resolver, lo que supone actuar con probidad, sin cometer actos ilícitos, directa o indirectamente.

Aunado a ello, EL CONTRATISTA se obliga a abstenerse de ofrecer, negociar, prometer o dar regalos, cortesías, invitaciones, donativos o cualquier beneficio o incentivo ilegal, directa o indirectamente, a funcionarios públicos, servidores públicos, locadores de servicios o proveedores de servicios del área usuaria, de la dependencia encargada de la contratación, actores del proceso de contratación<sup>31</sup> y/o cualquier servidor de la entidad contratante, con la finalidad de obtener alguna ventaja indebida o beneficio ilícito. En esa línea, se obliga a adoptar las medidas técnicas, organizativas y/o de personal necesarias para asegurar que no se practiquen los actos previamente señalados.

Adicionalmente, EL CONTRATISTA se compromete a denunciar oportunamente ante las autoridades competentes los actos de corrupción o de inconducta funcional de los cuales tuviera conocimiento durante la ejecución del contrato con LA ENTIDAD CONTRATANTE.

Tratándose de una persona jurídica, lo anterior se extiende a sus accionistas, participacionistas, integrantes de los órganos de administración, apoderados, representantes legales, funcionarios, asesores o cualquier persona vinculada a la persona jurídica que representa; comprometiéndose a informarles sobre los alcances de las obligaciones asumidas en virtud del presente contrato.

Finalmente, el incumplimiento de las obligaciones establecidas en esta cláusula, durante la ejecución contractual, otorga a LA ENTIDAD CONTRATANTE el derecho de resolver total o parcialmente el contrato<sup>32</sup>. Cuando lo anterior se produzca por parte de un proveedor adjudicatario de los catálogos electrónicos de acuerdo marco, el incumplimiento de la presente cláusula conllevará que sea excluido de los Catálogos Electrónicos de Acuerdo Marco<sup>33</sup>. En ningún caso, dichas medidas impiden el inicio de las acciones civiles, penales y administrativas a que hubiera lugar<sup>34</sup>.

#### **CLÁUSULA DÉCIMOSÉTIMA: MARCO LEGAL DEL CONTRATO**

El marco legal comprende la Ley N° 32069, Ley General de Contrataciones Públicas y su Reglamento, las directivas que emita la Dirección General de Abastecimiento del Ministerio de Economía y Finanzas, así como el OECE y demás normativa especial que resulte aplicable.

#### **CLÁUSULA DÉCIMOCTAVA: SOLUCIÓN DE CONTROVERSIAS<sup>10</sup>**

Las controversias que surjan entre las partes durante la ejecución del contrato se resuelven mediante **[CONSIGNAR EL MECANISMO DE SOLUCIÓN DE CONTROVERSIAS]**, según el acuerdo de las partes.

Cualquiera de las partes tiene derecho a iniciar el arbitraje a fin de resolver dichas controversias dentro del plazo de caducidad previsto en la Ley N° 32069, Ley General de Contrataciones Públicas y su Reglamento.

##### **Importante para la entidad contratante**

*En caso de haberse pactado la conciliación como medio de solución de controversias, previo al inicio del arbitraje, debe incorporarse el siguiente texto:*

*“Cualquiera de las partes tiene el derecho a solicitar una conciliación dentro del plazo de caducidad correspondiente, según lo señalado en el artículo 82 de la Ley 32069, sin perjuicio de recurrir al arbitraje, en caso no se llegue a un acuerdo entre ambas partes o se llegue a un acuerdo parcial. Las controversias sobre nulidad del contrato solo pueden ser sometidas a arbitraje”*

**Esta nota deberá ser eliminada una vez culminada la elaboración de las bases**

El Laudo arbitral emitido es inapelable, definitivo y obligatorio para las partes desde el momento de su notificación, según lo previsto en el numeral 84.9 del artículo 84 de la Ley N° 32069, Ley General de Contrataciones Públicas.

##### **Importante para la entidad contratante**

*De acuerdo con lo dispuesto en el numeral 346.1 del artículo 346 del Reglamento, incluir la siguiente cláusula, en caso corresponda:*

##### **CLÁUSULA [ : ] JUNTA DE PREVENCIÓN Y RESOLUCIÓN DE DISPUTAS**

*Las partes acuerdan para la solución de las controversias derivadas del presente contrato de obra conformar una Junta de Prevención y Resolución de Disputas (JPRD) de acuerdo a las disposiciones de la Ley N° 32069, Ley General de Contrataciones Públicas, su Reglamento y la directiva que emita el OECE al respecto (en adelante, las “Normas Aplicables a la JPRD”); encargando su organización y administración al [DENOMINACIÓN O RAZÓN SOCIAL DEL CENTRO DE ADMINISTRACIÓN ELEGIDO POR EL POSTOR GANADOR DE LA BUENA PRO DE LA LISTA CONSIDERADA EN LAS BASES, AL CUAL ENCARGAN LA ORGANIZACIÓN DE LA JPRD].*

*La junta de prevención y resolución de disputas está compuesta por [TRES (3) MIEMBROS / UN (1) MIEMBRO], los/el cual/es es/son designado/s conforme a las Normas Aplicables a la JPRD.*

*Todas las controversias generadas entre las partes con ocasión del presente Contrato deben ser sometidas, en primer lugar, a la decisión de la JPRD de conformidad con las Normas Aplicables a las JPRD.*

<sup>10</sup> De acuerdo con el numeral 84.1 del artículo 84 de la Ley General de Contrataciones Públicas, las partes pueden recurrir al arbitraje ad hoc solo cuando el monto de la controversia no supere las diez UIT.



*La decisión que emita la JRPD es vinculante y, por tanto, de inmediato y obligatorio cumplimiento para las partes conforme a lo establecido en las Normas Aplicables a la JRPD. El incumplimiento de la decisión otorga a la parte afectada la potestad de resolver el contrato, previo aviso requiriendo el cumplimiento.*

*En caso alguna de las partes no esté de acuerdo con la decisión emitida por la JRPD, puede someter la controversia a arbitraje. Las partes acuerdan que es condición obligatoria para el inicio del arbitraje el haber concluido de modo previo el procedimiento ante la JRPD.*

**Incorporar o eliminar, según corresponda, esta nota debe ser eliminada una vez culminada la elaboración de bases**

#### **CLÁUSULA DÉCIMONOVENA: CONVENIO ARBITRAL**

Las partes acuerdan que todo litigio y controversia resultante de este contrato o relativo a éste, se resolverá mediante arbitraje de acuerdo con los artículos 332 y 333 del Reglamento de la Ley N° 32069, Ley General de Contrataciones Públicas, aprobado por Decreto Supremo N° 009-2025-EF. El arbitraje es organizado y administrado por **[CONSIGNAR LA INSTITUCIÓN ARBITRAL, CORTE ARBITRAL CONSTITUIDA EN OTRO PAÍS O UN FORO DE REPUTACIÓN RECONOCIDA INTERNACIONALMENTE, SEGÚN CORRESPONDA]** de conformidad con sus reglamentos y estatutos vigentes, a los cuales las partes se someten libremente y considerando **[INDICAR LAS ESTIPULACIONES ADICIONALES QUE LAS PARTES HAYAN ACORDADO SEGÚN EL NUMERAL 332.3 DEL ARTÍCULO 332 DEL REGLAMENTO DE LA LEY N° 32069, LEY GENERAL DE CONTRATACIONES PÚBLICAS, APROBADO POR DECRETO SUPREMO N° 009-2025-EF]**.

#### **Advertencia**

*La Institución Arbitral es elegida por el postor ganador de la buena pro de la lista de instituciones arbitrales que haya propuesto la entidad contratante en las bases del procedimiento de selección. Para dicho efecto, al remitir los documentos para la suscripción del contrato, el postor ganador de la buena pro comunica la Institución Arbitral elegida de la referida lista, caso contrario, acuerda con la entidad contratante una Institución Arbitral distinta. En caso de falta de acuerdo, la Institución Arbitral es elegida de la mencionada lista por la entidad contratante de manera definitiva.*

*Las partes pueden establecer estipulaciones adicionales o modificatorias del convenio arbitral, en la medida que no contravengan las disposiciones de la normativa de contrataciones públicas y/o las disposiciones especiales contenidas en la normativa general de arbitraje.*

*El arbitraje es resuelto por árbitro único o por un tribunal arbitral conformado por tres árbitros, según el acuerdo de las partes, conforme a lo dispuesto en numeral 84.2 del artículo 84 de la Ley. En caso de duda o falta de acuerdo, el arbitraje es resuelto por árbitro único, a no ser que la complejidad o cuantía de las controversias justifique la conformación de un tribunal arbitral, lo cual es determinado por las partes o conforme al Reglamento de la institución arbitral competente. En el caso de los arbitrajes ad hoc, la controversia es resuelta por árbitro único.*

#### **CLÁUSULA VIGÉSIMA: FACULTAD DE ELEVAR A ESCRITURA PÚBLICA**

Cualquiera de las partes puede elevar el presente contrato a Escritura Pública corriendo con todos los gastos que demande esta formalidad.

#### **CLÁUSULA VIGÉSIMA PRIMERA: NOTIFICACIONES DURANTE LA EJECUCIÓN CONTRACTUAL**

Las partes declaran el siguiente domicilio para efecto de las notificaciones que se **realicen vía notarial conforme la Décimo Tercera Disposición Complementaria Transitoria del Reglamento de la Ley N° 32069, Ley General de Contrataciones Públicas, aprobado mediante Decreto Supremo N° 009-2025-EF:**

**DOMICILIO DE LA ENTIDAD CONTRATANTE: [.....]**

**DOMICILIO DEL CONTRATISTA: [CONSIGNAR EL DOMICILIO SEÑALADO POR EL POSTOR GANADOR DE LA BUENA PRO AL PRESENTAR LOS REQUISITOS PARA EL PERFECCIONAMIENTO DEL CONTRATO]**

La variación del domicilio aquí declarado de alguna de las partes debe ser comunicada a la otra parte, formalmente y por escrito, con una anticipación no menor de quince días calendario.

El CONTRATISTA señala el siguiente correo electrónico para efectos de las notificaciones que se realicen durante la ejecución del presente contrato, que no se realicen a través del SEACE de la Pladipoc:

**CORREO ELECTRÓNICO CONTRATISTA: [CONSIGNAR EL CORREO ELECTRÓNICO SEÑALADO POR EL POSTOR GANADOR DE LA BUENA PRO AL PRESENTAR LOS REQUISITOS PARA EL PERFECCIONAMIENTO DEL CONTRATO]**

La variación del correo electrónico aquí declarado debe ser comunicada a la entidad contratante, formalmente y por escrito, con una anticipación no menor de cinco días calendario.

De acuerdo con las bases integradas, la oferta y las disposiciones del presente contrato, las partes lo firman por duplicado en señal de conformidad en la ciudad de [.....] al **[CONSIGNAR FECHA]**.

\_\_\_\_\_  
“LA ENTIDAD  
CONTRATANTE”

\_\_\_\_\_  
“EL CONTRATISTA”

**Advertencia**

*La entidad contratante suscribe el contrato mediante firma digital, en caso de que el postor adjudicado con la buena pro cuente con certificado digital emitido por una entidad de certificación, de acuerdo con la normativa de la materia. Excepcionalmente, la entidad contratante con el debido sustento puede proceder a la firma del contrato mediante medios manuales, de acuerdo con el numeral 87.3 del artículo 87 del Reglamento.*



## ANEXOS

ANEXO N° 1

DECLARACIÓN JURADA DE DATOS DEL POSTOR

Señores

**EVALUADORES**

**LICITACIÓN PÚBLICA DE OBRAS N° [CONSIGNAR NOMENCLATURA DEL PROCEDIMIENTO DE SELECCIÓN]**

Presente.-

El que se suscribe, [.....], postor y/o representante Legal de **[CONSIGNAR EN CASO DE SER PERSONA JURÍDICA]**, identificado con **[CONSIGNAR TIPO DE DOCUMENTO DE IDENTIDAD] N° [CONSIGNAR NÚMERO DE DOCUMENTO DE IDENTIDAD]**, con poder inscrito en la localidad de **[CONSIGNAR EN CASO DE SER PERSONA JURÍDICA]** en la Ficha N° **[CONSIGNAR EN CASO DE SER PERSONA JURÍDICA]** Asiento N° **[CONSIGNAR EN CASO DE SER PERSONA JURÍDICA]**, **DECLARO BAJO JURAMENTO** que la siguiente información se sujeta a la verdad:

Nombre, Denominación o Razón Social:			
Domicilio Legal:			
RUC:	Teléfono(s):		
MYPE <sup>11</sup>	SI ( )	NO ( )	
Correo electrónico:			

**Autorización de notificación por correo electrónico:**

Autorizo que se notifiquen al correo electrónico indicado las siguientes actuaciones:

1. Solicitud de la descripción a detalle de todos los elementos constitutivos de la oferta.
2. Solicitud de negociación regulado en el numeral 167.4 del artículo 167 del Reglamento de la Ley N° 32069, Ley General de Contrataciones Públicas, aprobado por Decreto Supremo N° 009-2025-EF.
3. Solicitud de subsanación de los requisitos para perfeccionar el contrato.
4. Solicitud para presentar los documentos para perfeccionar el contrato, según orden de prelación, de conformidad con lo previsto en el artículo 91 del Reglamento de la Ley N° 32069, Ley General de Contrataciones Públicas, aprobado por Decreto Supremo N° 009-2025-EF.
5. Respuesta a la solicitud de acceso al expediente de contratación.

Asimismo, me comprometo a remitir la confirmación de recepción del correo electrónico, en el plazo máximo de dos días hábiles de recibida la comunicación.

**[CONSIGNAR CIUDAD Y FECHA]**

.....  
**Firma, nombres y apellidos del postor o representante legal, según corresponda**

**Advertencia**

*La notificación dirigida a la dirección de correo electrónico consignada se entenderá válidamente efectuada cuando la entidad contratante reciba el acuse de recepción.*

<sup>11</sup> Esta información será verificada por la entidad contratante en la página web del Ministerio de Trabajo y Promoción del Empleo en la sección consulta de empresas acreditadas en el REMYPE en el link: <http://www2.trabajo.gob.pe/servicios-en-linea-2-2/> y se tendrá en consideración, en caso el consorcio ganador de la buena pro solicite la retención del diez por ciento (10%) del monto del contrato, en calidad de garantía de fiel cumplimiento, según lo señalado en el artículo 114, del Reglamento.



**Advertencia**

Cuando se trate de consorcios, la declaración jurada es la siguiente:

**ANEXO N° 1**  
**DECLARACIÓN JURADA DE DATOS DEL POSTOR EN CONSORCIO**

Señores

**EVALUADORES**

**LICITACIÓN PÚBLICA DE OBRAS N° [CONSIGNAR NOMENCLATURA DEL PROCEDIMIENTO DE SELECCIÓN]**

Presente.-

El que se suscribe, [.....], representante común del consorcio **[CONSIGNAR EL NOMBRE DEL CONSORCIO]**, identificado con **[CONSIGNAR TIPO DE DOCUMENTO DE IDENTIDAD] N° [CONSIGNAR NÚMERO DE DOCUMENTO DE IDENTIDAD]**, DECLARO BAJO JURAMENTO que la siguiente información se sujeta a la verdad:

Datos del consorciado 1			
Nombre, Denominación o Razón Social:			
Domicilio Legal:			
RUC:	Teléfono(s) :		
MYPE <sup>12</sup>	SI ( )	NO ( )	
Correo electrónico:			

Datos del consorciado 2			
Nombre, Denominación o Razón Social:			
Domicilio Legal:			
RUC:	Teléfono(s) :		
MYPE <sup>13</sup>	SI ( )	NO ( )	
Correo electrónico:			

Datos del consorciado 3			
Nombre, Denominación o Razón Social:			
Domicilio Legal:			
RUC:	Teléfono(s) :		
MYPE <sup>14</sup>	SI ( )	NO ( )	
Correo electrónico:			

**Autorización de notificación por correo electrónico:**

Correo electrónico común del consorcio:

<sup>12</sup> Esta información será verificada por la entidad contratante en la página web del Ministerio de Trabajo y Promoción del Empleo en la sección consulta de empresas acreditadas en el REMYPE en el link: <http://www2.trabajo.gob.pe/servicios-en-linea-2-2/> y se tendrá en consideración, en caso el consorcio ganador de la buena pro solicite la retención del diez por ciento (10%) del monto del contrato, en calidad de garantía de fiel cumplimiento, según lo señalado en el artículo 114 del Reglamento. Para dicho efecto, todos los integrantes del consorcio deben acreditar la condición de micro o pequeña empresa.

<sup>13</sup> Ibidem

<sup>14</sup> Ibidem

Autorizo que se notifiquen al correo electrónico indicado las siguientes actuaciones:

1. Solicitud de la descripción a detalle de todos los elementos constitutivos de la oferta.
2. Solicitud de negociación regulado en el artículo 167 del Reglamento de la Ley N° 32069, Ley General de Contrataciones Públicas, aprobado por Decreto Supremo N° 009-2025-EF.
3. Solicitud de subsanación de los requisitos para perfeccionar el contrato.
4. Solicitud para presentar los documentos para perfeccionar el contrato, según orden de prelación, de conformidad con lo previsto en el artículo 91 del Reglamento de la Ley N° 32069, Ley General de Contrataciones Públicas, aprobado por Decreto Supremo N° 009-2025-EF.
5. Respuesta a la solicitud de acceso al expediente de contratación.

Asimismo, me comprometo a remitir la confirmación de recepción del correo electrónico, en el plazo máximo de dos días hábiles de recibida la comunicación.

**[CONSIGNAR CIUDAD Y FECHA]**

.....  
**Firma, nombres y apellidos del representante  
común del consorcio**

**Advertencia**

*La notificación dirigida a la dirección de correo electrónico consignada se entenderá válidamente efectuada cuando la entidad contratante reciba acuse de recepción.*



## ANEXO N° 2

### PACTO DE INTEGRIDAD<sup>15</sup>

Señores

#### EVALUADORES

**LICITACIÓN PÚBLICA DE OBRAS N° [CONSIGNAR NOMENCLATURA DEL PROCEDIMIENTO DE SELECCIÓN]**

Presente.-

El que suscribe, [.....], postor y/o representante legal de **[CONSIGNAR EN CASO DE SER PERSONA JURÍDICA]**, identificado con **[CONSIGNAR TIPO DE DOCUMENTO DE IDENTIDAD] N° [CONSIGNAR NÚMERO DE DOCUMENTO DE IDENTIDAD]**, con poder inscrito en la localidad de **[CONSIGNAR EN CASO DE SER PERSONA JURÍDICA]** en la Ficha N° **[CONSIGNAR EN CASO DE SER PERSONA JURÍDICA]** Asiento N° **[CONSIGNAR EN CASO DE SER PERSONA JURÍDICA]**, en su calidad de proveedor en el ámbito de aplicación de la normativa de contratación pública, **suscribo el presente Pacto de Integridad** bajo los siguientes términos y condiciones:

**PRIMERO:** Declaro, bajo juramento:

1. Que conozco los impedimentos para ser participante, postor, contratista o subcontratista, establecidos en el artículo 30 de la Ley N° 32069, Ley General de Contrataciones Públicas.
2. Que los recursos que componen mi patrimonio o el patrimonio de la persona jurídica a la que represento no provienen de lavado de activos, narcotráfico, minería ilegal, financiamiento del terrorismo, y/o de cualquier actividad ilícita.
3. Que conozco la obligación de denunciar cualquier acto de corrupción cometido por los actores del proceso de contratación, así como las medidas de protección que le asisten a los denunciantes<sup>16</sup>; además de las consecuencias administrativas y legales que de estos se derivan.
4. Que conozco el alcance de la Ley N° 28024, Ley que regula la gestión de intereses en la administración pública y su reglamento, aprobado por Decreto Supremo N° 120-2019-PCM, así como el marco de aplicación de la Ley N° 31564, Ley de prevención y mitigación del conflicto de intereses en el acceso y salida de personal del servicio público, y su reglamento aprobado por Decreto Supremo N° 082-2023-PCM<sup>17</sup>.
5. Que conozco el alcance de la cláusula anticorrupción y antisoborno de los contratos suscritos en el marco del proceso de contratación y las consecuencias derivadas de su incumplimiento<sup>18</sup>.

<sup>15</sup> De conformidad con el literal b del numeral 69.1 del artículo 69 y el numeral 57 del Anexo I Definiciones del Reglamento de la Ley N° 32069, Ley General de Contrataciones Públicas, aprobado por Decreto Supremo N° 0059-2025-EF.

<sup>16</sup> Decreto Legislativo N° 1327, Decreto Legislativo que establece medidas de protección para el denunciante de actos de corrupción y sanciona las denuncias realizadas de mala fe, y su Reglamento aprobado por Decreto Supremo N.° 010-2017-JUS, modificado por Decreto Supremo N° 002-2020-JUS, en concordancia con la Directiva N° 002-2023-PCM-SIP; Directiva para la gestión de denuncias y solicitudes de medidas de protección al denunciante de actos de corrupción recibidas a través de la plataforma digital única de denuncias del ciudadano, aprobada por Resolución de Secretaría de Integridad Pública N° 005-2023-PCM-SIP.

<sup>17</sup> Reglamento del Ley N° 31564:

**Artículo 24.- Inhabilitación de ex funcionarios, ex servidores públicos, empresas e instituciones privadas**

El incumplimiento de los impedimentos señalados en el numeral 4.2 del artículo 4 de la Ley por parte de las personas, las empresas e instituciones privadas involucradas en dicho incumplimiento, es sancionado con la inhabilitación por cinco años para contratar o prestar servicios al Estado, bajo cualquier modalidad, sin perjuicio de las acciones civiles y penales a que hubiera lugar conforme al numeral 7.7 del artículo 7 de la Ley. En caso de ex funcionarios y ex servidores públicos se aplica el procedimiento administrativo disciplinario sujeto a la Ley N° 30057, Ley del Servicio Civil o normas específicas.

<sup>18</sup> Conforme a lo establecido en el artículo 68 de la Ley General de Contrataciones Públicas, así como en el artículo 274 numeral d), de su Reglamento:

**Artículo 68. Resolución del contrato**

68.1. Cualquiera de las partes puede resolver, total o parcialmente, el contrato en los siguientes supuestos:

d) Por incumplimiento de la cláusula anticorrupción.

**Artículo 274. Causales de exclusión de proveedores adjudicatarios de los catálogos electrónicos de acuerdo marco**

Un proveedor adjudicatario es excluido de los Catálogos Electrónicos de Acuerdo Marco, en los siguientes casos:

d) Por incumplimiento de la cláusula anticorrupción y antisoborno.

**SEGUNDO:** Dentro de ese marco, asumo los siguientes compromisos:

1. Mantener una conducta proba e íntegra en todas las actividades del proceso de contratación, lo que supone actuar con honestidad y veracidad, sin cometer actos ilícitos, directa o indirectamente, así como respetar la libertad de concurrencia y las condiciones de competencia efectiva en el proceso de contratación y abstenerme de realizar prácticas que la restrinjan o afecten.

**[Solo para personas jurídicas]** Lo anterior se hace extensivo, para conocimiento, a los socios, accionistas, participacionistas, integrantes de los órganos de administración, apoderados, representantes legales, funcionarios, asesores y personas vinculadas a la persona jurídica que represento.

2. Abstenerme de ofrecer, dar o prometer regalos, cortesías, invitaciones, donativos u otros beneficios similares, a funcionarios o servidores públicos de la dependencia encargada de las contrataciones, actores del proceso de contratación y personal de la entidad contratante.
3. Denunciar ante las autoridades competentes, de manera oportuna, los actos de corrupción, conducta funcional, conflicto de intereses u otro de naturaleza similar, respecto de lo cual tuviera conocimiento en el marco del proceso de contratación (<https://denuncias.servicios.gob.pe/>).
4. Facilitar las acciones o mecanismos implementados por la entidad pública responsable del proceso de contratación para fortalecer la transparencia, promover la lucha contra la corrupción y fomentar la rendición de cuentas.

**TERCERO:** Este pacto de integridad tiene vigencia desde el momento de su suscripción hasta la culminación de la fase de selección<sup>19</sup>; y, en caso de resultar adjudicado con la buena pro, este mantiene su vigencia hasta la culminación del contrato.

**CUARTO:** Para efectos de salvaguardar el contenido del Pacto de Integridad frente a eventuales incumplimientos de los compromisos asumidos, me someto a las acciones de debida diligencia, supervisión, fiscalización posterior, iniciativas de veeduría autorizadas por la entidad contratante u otros que correspondan; así como a las responsabilidades administrativas, civiles y/o penales que se deriven de estos, conforme al marco legal vigente.

En señal de conformidad, suscribo el presente pacto de integridad, a los ( ) días del mes ( ) de 20( ), manifestando que la información declarada se sujeta al principio de presunción de veracidad, conforme a lo dispuesto en el artículo IV del Título Preliminar de la Ley N° 27444, Ley del Procedimiento Administrativo General<sup>20</sup>

\_\_\_\_\_  
Firma

N° de DNI:

<sup>19</sup> **Artículo 92. Culminación de la fase de selección**, del Decreto Supremo N°009-2025-EF:

*La fase de selección culmina cuando: a) Se perfecciona el contrato, b) Se cancela el procedimiento de selección, c) Se deja sin efecto el otorgamiento de la buena pro por causa imputable a la entidad contratante, d) No se perfeccione el contrato por los supuestos establecidos en el artículo 91.*

<sup>20</sup> 1.7 Principio de Presunción de Veracidad. - En la tramitación del procedimiento administrativo, se presume que los documentos y declaraciones formulados por los administrados en la forma prescrita por esta Ley, responden a la verdad de los hechos que ellos afirman. Esta presunción admite prueba en contrario.



ANEXO N° 3<sup>21</sup>

DECLARACIÓN JURADA

Señores

**EVALUADORES**

**LICITACIÓN PÚBLICA DE OBRAS N° [CONSIGNAR NOMENCLATURA DEL PROCEDIMIENTO DE SELECCIÓN]**

Presente.-

Mediante el presente el suscrito, postor y/o representante legal de **[CONSIGNAR EN CASO DE SER PERSONA JURÍDICA]**, declaro bajo juramento:

- i. No tener impedimento para postular en el procedimiento de selección ni para contratar con el Estado, conforme al artículo 30 de la Ley N° 32069, Ley General de Contrataciones Públicas.
- ii. Conocer las sanciones contenidas en la Ley N° 320695, Ley General de Contrataciones Públicas y su Reglamento aprobado mediante Decreto Supremo N° 009-2025-EF, así como las disposiciones aplicables de la Ley N° 27444, Ley del Procedimiento Administrativo General.
- iii. Participar en el presente proceso de contratación en forma independiente sin mediar consulta, comunicación, acuerdo, arreglo o convenio con ningún proveedor; y, conocer las disposiciones del Decreto Legislativo N° 1034, Decreto Legislativo que aprueba la Ley de Represión de Conductas Anticompetitivas.
- iv. Conocer, aceptar y someterme a las bases, condiciones y reglas del procedimiento de selección.
- v. Ser responsable de la veracidad de los documentos e información que presento en el presente procedimiento de selección.
- vi. Comprometerme a mantener la oferta presentada durante el procedimiento de selección y a perfeccionar el contrato, en caso de resultar favorecido con la buena pro.

**[CONSIGNAR CIUDAD Y FECHA]**

.....  
**Firma, nombres y apellidos del postor o representante legal, según corresponda**

**Advertencia**

*En el caso de consorcios, cada integrante debe presentar esta declaración jurada, salvo que sea presentada por el representante común del consorcio.*

<sup>21</sup> Artículo 69 del Reglamento de la Ley N° 32069, Ley General de Contrataciones Públicas, aprobado por Decreto Supremo N° 0059-2025-EF.

## ANEXO N° 4

### PROMESA DE CONSORCIO

(Sólo para el caso en que un consorcio se presente como postor)

Señores

#### EVALUADORES

**LICITACIÓN PÚBLICA DE OBRAS N° [CONSIGNAR NOMENCLATURA DEL PROCEDIMIENTO DE SELECCIÓN]**

Presente.-

Los suscritos declaramos expresamente que hemos convenido en forma irrevocable, durante el lapso que dure el procedimiento de selección, para presentar una oferta conjunta a la **LICITACIÓN PÚBLICA DE OBRAS N° [CONSIGNAR NOMENCLATURA DEL PROCEDIMIENTO DE SELECCIÓN]**.

Asimismo, en caso de obtener la buena pro, nos comprometemos a formalizar el contrato de consorcio, de conformidad con lo establecido por los artículos 88 y 89 del Reglamento de la Ley N° 32069, Ley General de Contrataciones Públicas, aprobado por Decreto Supremo N° 009-2025-EF bajo las siguientes condiciones:

a) Integrantes del consorcio

1. **[NOMBRE, DENOMINACIÓN O RAZÓN SOCIAL DEL CONSORCIADO 1].**
2. **[NOMBRE, DENOMINACIÓN O RAZÓN SOCIAL DEL CONSORCIADO 2].**

b) Designamos a **[CONSIGNAR NOMBRES Y APELLIDOS DEL REPRESENTANTE COMÚN]**, identificado con **[CONSIGNAR TIPO DE DOCUMENTO DE IDENTIDAD] N° [CONSIGNAR NÚMERO DE DOCUMENTO DE IDENTIDAD]**, como representante común del consorcio para efectos de participar en todos los actos referidos al procedimiento de selección, suscripción y ejecución del contrato correspondiente con **[CONSIGNAR NOMBRE DE LA ENTIDAD]**.

Asimismo, declaramos que el representante común del consorcio no se encuentra impedido, inhabilitado ni suspendido para contratar con el Estado.

c) Fijamos nuestro domicilio legal común en **[.....]**, y nuestro correo electrónico común: **[.....]**, al cual se notificarán todas las comunicaciones dirigidas al Consorcio durante el procedimiento de selección hasta la suscripción del contrato.

d) Las obligaciones que corresponden a cada uno de los integrantes del consorcio son las siguientes:

- |    |  |                     |
|----|--|---------------------|
| 1. | OBLIGACIONES DE <b>[NOMBRE, DENOMINACIÓN O RAZÓN SOCIAL DEL CONSORCIADO 1]</b> | [ % ] <sup>22</sup> |
|    | <b>[DESCRIBIR LAS OBLIGACIONES DEL CONSORCIADO 1]</b>                          |                     |
| 2. | OBLIGACIONES DE <b>[NOMBRE, DENOMINACIÓN O RAZÓN SOCIAL DEL CONSORCIADO 2]</b> | [ % ] <sup>23</sup> |
|    | <b>[DESCRIBIR LAS OBLIGACIONES DEL CONSORCIADO 2]</b>                          |                     |

TOTAL OBLIGACIONES	100% <sup>24</sup>
--------------------	--------------------

**[CONSIGNAR CIUDAD Y FECHA]**

<sup>22</sup> Consignar únicamente el porcentaje total de las obligaciones, el cual debe ser expresado en número entero, sin decimales.

<sup>23</sup> Consignar únicamente el porcentaje total de las obligaciones, el cual debe ser expresado en número entero, sin decimales.

<sup>24</sup> Este porcentaje corresponde a la sumatoria de los porcentajes de las obligaciones de cada uno de los integrantes del consorcio.



.....  
**Consortiado 1**  
**Nombres, apellidos y firma del consorciado 1**  
**o de su representante legal**  
**tipo y N° de documento de identidad**

.....  
**Consortiado 2**  
**Nombres, apellidos y firma del consorciado 2**  
**o de su representante legal**  
**tipo y N° de documento de identidad**

.....  
**Consortiado 3**  
**Nombres, apellidos y firma del consorciado 3**  
**o de su Representante Legal**  
**Tipo y N° de Documento de Identidad**

**Advertencia**

*El Anexo N° 5 únicamente es presentado por los postores que, si bien son parientes de los impedidos referidos en el inciso 1 del numeral 30.1 del artículo 30 de la Ley N° 32069, Ley General de Contrataciones Públicas, no le son aplicables los impedimentos en razón de parentesco del inciso 2 del citado numeral, debido a que cumplen alguna de las siguientes condiciones: i) Han suscrito un contrato derivado de un procedimiento de selección competitivo o no competitivo o, ii) han ejecutado cuatro contratos menores en el mismo tipo de objeto al que postula. Para el caso de obras, el pariente debe haber ejecutado los contratos dentro de los dos años previos a la convocatoria del procedimiento de selección, contratación directa o a la adjudicación de un contrato menor.*

**ANEXO N° 5**

**DECLARACIÓN JURADA DE DESAFECTACIÓN DE IMPEDIMENTO**

Señores

**EVALUADORES**

**LICITACIÓN PÚBLICA DE OBRAS N° [CONSIGNAR NOMENCLATURA DEL PROCEDIMIENTO DE SELECCIÓN]**

Presente.-

El que suscribe, [.....], postor y/o representante legal de **[CONSIGNAR EN CASO DE SER PERSONA JURÍDICA]**, identificado con **[CONSIGNAR TIPO DE DOCUMENTO DE IDENTIDAD] N° [CONSIGNAR NÚMERO DE DOCUMENTO DE IDENTIDAD]**, con poder inscrito en la localidad de **[CONSIGNAR EN CASO DE SER PERSONA JURÍDICA]** en la Ficha N° **[CONSIGNAR EN CASO DE SER PERSONA JURÍDICA]** Asiento N° **[CONSIGNAR EN CASO DE SER PERSONA JURÍDICA]**, **declaro que tengo los siguientes parientes, los cuales cuentan con impedimento de carácter personal de conformidad con el inciso 1 del numeral 30.1 del artículo 30 de la Ley N° 32069, de acuerdo a lo siguiente:**

**NOMBRE DEL PARIENTE 1 [.....]** con DNI [.....] con CARGO [.....] en la ENTIDAD [.....] que a la fecha de la presente declaración cuenta con impedimento de carácter personal de Tipo **[CONSIGNAR 1A, 1B, 1C, 1D, 1E, 1F, y 1G, según corresponda]** de conformidad con el inciso 1 del numeral 30.1 del artículo 30 de la Ley N° 32069 Ley General de Contrataciones Públicas.

**NOMBRE DEL PARIENTE 2 [.....]** con DNI [.....] con cargo [.....] en la entidad [.....] que a la fecha de la presente declaración cuenta con impedimento de carácter personal de Tipo **[CONSIGNAR 1A, 1B, 1C, 1D, 1E, 1F, y 1G, SEGÚN CORRESPONDA]** de conformidad con el inciso 1 del numeral 30.1 del artículo 30 de la Ley N° 32069 Ley General de Contrataciones Públicas.

Sin perjuicio de ello, **DECLARO BAJO JURAMENTO** lo siguiente:

Me encuentro exceptuado del impedimento por razón de parentesco, en razón de **[INDICAR SUPUESTO: HABER SUSCRITO UN CONTRATO DERIVADO DE UN PROCEDIMIENTO DE SELECCIÓN COMPETITIVO O NO COMPETITIVO / HABER EJECUTADO CUATRO CONTRATOS MENORES EN EL MISMO TIPO DE OBJETO AL QUE POSTULA]** dentro de los dos años previos a la convocatoria del procedimiento de selección, contratación directa o a la adjudicación de un contrato menor] conforme al inciso 2 del numeral 30.1 del artículo 30 de la Ley N° 32069, Ley General de Contrataciones Públicas, lo cual acredito documentalmente para la presentación de ofertas, de conformidad con el numeral 39.4 del artículo 39 del Reglamento de la Ley N° 32069, Ley General de Contrataciones del Públicas, aprobado por Decreto Supremo N° 009-2025-EF.

**[CONSIGNAR EL DETALLE DE LOS DOCUMENTOS CORRESPONDIENTES]**



**[CONSIGNAR CIUDAD Y FECHA]**

.....  
**Firma, nombres y apellidos del postor o  
representante legal, según corresponda**

**Importante para la entidad contratante**

*En caso de la contratación de ejecución de una obra bajo en el sistema de entrega de solo construcción incluir el siguiente anexo:*

*Esta nota deberá ser eliminada una vez culminada la elaboración de las bases*

**ANEXO N° 6  
OFERTA ECONOMICA**

**ÍTEM O TRAMO N° [INDICAR NÚMERO]**

Señores

**EVALUADORES**

**LICITACIÓN PÚBLICA ABREVIADA DE OBRAS N° [CONSIGNAR NOMENCLATURA DEL PROCEDIMIENTO DE SELECCIÓN]**

Presente.-

Es grato dirigirme a usted, para hacer de su conocimiento que, de acuerdo con las bases y demás documentos del procedimiento de la referencia, mi oferta es la siguiente:

**[INCLUIR LA ESTRUCTURA DEL PRESUPUESTO DE OBRA, A FIN DE QUE EL POSTOR CONSIGNE LOS PRECIOS DE SU OFERTA, TAL COMO SE MUESTRA DE MANERA REFERENCIAL EN EL SIGUIENTE EJEMPLO:**

<b><u>N° ÍTEM O TRAMO</u></b>	<b><u>PARTIDA</u></b>	<b><u>UNIDAD</u></b>	<b><u>METRADO</u></b>	<b><u>PU</u></b>	<b><u>SUB TOTAL</u></b>
			-	-	-

<b><u>1</u></b>	<b><u>Total costo directo (A)</u></b>	
<b><u>2</u></b>	<b><u>Gastos generales</u></b>	
<b><u>2.1</u></b>	<b><u>Gastos fijos</u></b>	
<b><u>2.2</u></b>	<b><u>Gastos variables</u></b>	
	<b><u>Total gastos generales (B)</u></b>	
<b><u>3</u></b>	<b><u>Utilidad (C)</u></b>	
	<b><u>SUBTOTAL (A+B+C)</u></b>	
<b><u>4</u></b>	<b><u>IGV<sup>25</sup></u></b>	
<b><u>5</u></b>	<b><u>Monto total de la oferta</u></b>	

**...1**

El precio de la oferta en **[CONSIGNAR LA MONEDA DE LA CONVOCATORIA]** incluye todos los tributos, seguros, transporte, inspecciones, pruebas y, de ser el caso, los costos laborales conforme a la legislación vigente, así como cualquier otro concepto que pueda tener incidencia sobre el costo de la obra a ejecutar; excepto la de aquellos postores que gocen de alguna exoneración legal, no incluirán en el precio de su oferta los tributos respectivos.

**[CONSIGNAR CIUDAD Y FECHA]**

<sup>25</sup> Para el cálculo del IGV, aplica el redondeo previsto en la Resolución de Superintendencia SUNAT N° 025-2000/SUNAT o norma que la reemplace. En ese sentido, el porcentaje se calcula considerando dos (2) decimales. Para efectos del redondeo  
i) Si el primer decimal siguiente es inferior a cinco (5), el valor permanecerá igual, suprimiéndose los decimales posteriores y  
ii) Si el primer decimal siguiente es igual o superior a cinco (5), el valor será incrementado en un centésimo.



.....  
**Firma, nombres y apellidos del postor o representante legal o común, según corresponda**

#### **Advertencia**

- *En caso de que el postor reduzca su oferta, según lo previsto en los artículos 165 y 166 del Reglamento, debe presentar nuevamente este Anexo.*
- *El postor que goce de alguna exoneración legal debe indicar que su oferta no incluye el tributo materia de la exoneración, debiendo incluir el siguiente texto:*

*“Mi oferta no incluye [CONSIGNAR EL TRIBUTO MATERIA DE LA EXONERACIÓN]”.*

- *El análisis de precios unitarios y el detalle de los gastos generales fijos y variables no se presentan en la oferta, sino para el perfeccionamiento del contrato.*

#### **Importante para la entidad contratante**

- *A fin de facilitar la labor de los evaluadores, se recomienda publicar conjuntamente con las bases un archivo en Excel del presupuesto de la obra conforme el expediente técnico a fin de que los postores puedan utilizarlo al momento de elaborar su oferta. En tal caso, consignar lo siguiente:*

*“Adicionalmente al documento escaneado del presente anexo, el postor puede adjuntar el archivo en Excel del presupuesto de la obra (que fue publicado juntamente con las bases), completando la información que sustenta el precio de su oferta. En caso de divergencia prevalece el documento escaneado del precio de la oferta”.*

- *En caso de procedimientos según relación de ítems o tramos, consignar lo siguiente:*

*“El postor debe presentar el precio de su oferta en forma independiente, en los ítems o tramos que se presente”.*

- *En caso de contratación de obras por paquete, consignar lo siguiente:*

*“El postor debe presentar el precio de su oferta con el detalle de cada obra incluida en el paquete”.*

*Si durante la fase de actos preparatorios se ha dado a conocer la cuantía y la entidad contratante advierte que es posible la participación de proveedores que gozan del beneficio de la exoneración del IGV prevista en la Ley N° 27037, Ley de Promoción de la Inversión en la Amazonía, consignar lo siguiente:*

*“La oferta de los postores que presenten la Declaración Jurada de cumplimiento de condiciones para la aplicación de la exoneración del IGV (Anexo N° 7), debe encontrarse dentro de los límites de la cuantía sin IGV”.*

**Incluir las disposiciones, según corresponda, esta nota debe ser eliminada una vez culminada la elaboración de bases.**

**Importante para la entidad contratante**

*En caso de la contratación de la ejecución de una obra bajo el sistema de entrega de diseño y construcción incluir el siguiente anexo:*

*Esta nota deberá ser eliminada una vez culminada la elaboración de las bases*

**ANEXO N° 6**

**PRECIO DE LA OFERTA ECONÓMICA**

**ÍTEM O TRAMO N° [INDICAR NÚMERO]**

Señores

**EVALUADORES**

**LICITACIÓN PÚBLICA ABREVIADA DE OBRAS N° [CONSIGNAR NOMENCLATURA DEL PROCEDIMIENTO DE SELECCIÓN]**

Presente.-

Es grato dirigirme a usted, para hacer de su conocimiento que, de acuerdo con las bases y demás documentos del procedimiento de la referencia, mi oferta es la siguiente:

CONCEPTO	PRECIO TOTAL
COMPONENTE DE DISEÑO	[EL PROVEEDOR CONSIGNA EL MONTO OFERTADO]
TOTAL	

El precio de la oferta **[CONSIGNAR LA MONEDA DE LA CONVOCATORIA]** e incluye todos los tributos, seguros, transporte, inspecciones, pruebas y, de ser el caso, los costos laborales conforme a la legislación vigente, así como cualquier otro concepto que pueda tener incidencia sobre el costo de la obra a ejecutar; excepto la de aquellos postores que gocen de alguna exoneración legal, no incluirán en el precio de su oferta los tributos respectivos.

Asimismo, declaro tener conocimiento que el monto del componente de obra no es objeto de evaluación.

**[CONSIGNAR CIUDAD Y FECHA]**

.....  
**Firma, nombres y apellidos del postor o representante legal o común, según corresponda**

**Importante para la entidad contratante**

- El postor debe adjuntar el desagregado de partidas que sustenta su oferta, tal como se muestra de manera referencial en el siguiente ejemplo:*

N° ITEM	PARTIDA	UNIDAD	METRADO	PU	SUB TOTAL

1 Total costo directo (A)



- 2 Gastos generales
- 2.1 Gastos fijos
- 2.2 Gastos variables
- Total gastos generales (B)
- 3 Utilidad (C)
- SUBTOTAL (A+B+C)
- 4 IGV26
- 5 Monto total de la oferta

- En caso el postor reduzca su oferta, según lo previsto en el artículo 167 del Reglamento, debe presentar nuevamente este Anexo.

- El postor que goce de alguna exoneración legal debe indicar que su oferta no incluye el tributo materia de la exoneración, debiendo incluir el siguiente texto:

*“Mi oferta no incluye [CONSIGNAR EL TRIBUTO MATERIA DE LA EXONERACIÓN]”.*

- De ser el caso, el análisis de precios unitarios y el detalle de los gastos generales fijos y variables no se presentan en la oferta, sino para el perfeccionamiento del contrato.
- A fin de facilitar la labor de los evaluadores, cuando se trate de obras bajo el sistema de entrega de solo construcción, se recomienda publicar conjuntamente con las bases un archivo en Excel del presupuesto de la obra conforme el expediente técnico a fin de que los postores puedan utilizarlo al momento de elaborar su oferta. En tal caso, consignar lo siguiente:

*“Adicionalmente al documento escaneado del presente anexo, el postor puede adjuntar el archivo en Excel del presupuesto de la obra (que fue publicado juntamente con las bases), completando la información que sustenta el precio de su oferta. En caso de divergencia prevalece el documento escaneado del precio de la oferta.”*

- En caso de procedimientos según relación de ítems o tramos, consignar lo siguiente:

*“El postor debe presentar el precio de su oferta en forma independiente, en los ítems o tramos que se presente”.*

- En caso de contratación de obras por paquete, consignar lo siguiente:

*“El postor debe presentar el precio de su oferta con el detalle de cada obra incluida en el paquete”.*

*En caso de contrataciones que conllevan la ejecución de prestaciones accesorias, consignar lo siguiente:*

*“El postor debe detallar en el precio de su oferta, el monto correspondiente a la prestación principal y las prestaciones accesorias”.*

- Si durante la fase de actos preparatorios se ha dado a conocer la cuantía y la entidad contratante advierte que es posible la participación de proveedores que gozan del beneficio de la exoneración del IGV prevista en la Ley N° 27037, Ley de Promoción de la Inversión en la Amazonía, consignar lo siguiente:

*“La oferta de los postores que presenten la Declaración Jurada de cumplimiento de condiciones para la aplicación de la exoneración del IGV (Anexo N° 7), debe encontrarse dentro de los límites de la cuantía sin IGV”.*

Incluir las disposiciones, según corresponda, las notas que no se incorporen deben ser eliminadas una vez culminada la elaboración de bases.

#### Importante para la entidad contratante

*En caso la contratación de la ejecución de una obra se realice bajo el esquema mixto de suma alzada y precios unitarios y costo reembolsable incluir el siguiente anexo:*

<sup>26</sup> Para el cálculo del IGV, aplica el redondeo previsto en la Resolución de Superintendencia SUNAT N° 025-2000/SUNAT o norma que la reemplace. En ese sentido, el porcentaje se calcula considerando dos (2) decimales. Para efectos del redondeo  
i) Si el primer decimal siguiente es inferior a cinco (5), el valor permanecerá igual, suprimiéndose los decimales posteriores y  
ii) Si el primer decimal siguiente es igual o superior a cinco (5), el valor será incrementado en un centésimo.

Esta nota deberá ser eliminada una vez culminada la elaboración de las bases

## ANEXO N° 6

### OFERTA ECONÓMICA

#### ÍTEM O TRAMO N° [INDICAR NÚMERO]

Señores

#### EVALUADORES

**LICITACIÓN PÚBLICA ABREVIADA DE OBRAS N° [CONSIGNAR NOMENCLATURA DEL PROCEDIMIENTO DE SELECCIÓN]**

Presente.-

Es grato dirigirme a usted, para hacer de su conocimiento que, de acuerdo con las bases, mi oferta es la siguiente:

[INCLUIR LA ESTRUCTURA DEL PRESUPUESTO DE OBRA EXTRAIDA DEL EXPEDIENTE TÉCNICO DE LOS COMPONENTES, CUYAS CANTIDADES Y MAGNITUDES ESTÁN DEFINIDAS, A FIN DE QUE EL POSTOR CONSIGNE LOS PRECIOS UNITARIOS Y EL PRECIO TOTAL DE SU OFERTA, TAL COMO SE MUESTRA DE MANERA REFERENCIAL EN EL SIGUIENTE EJEMPLO:

OFERTA A PRECIOS UNITARIOS DE LOS COMPONENTES SIGUIENTES:

N° ITEM	PARTIDA	UNIDAD	METRADO	PU	SUB TOTAL

1 Total costo directo (A)

2 Gastos generales

2.1 Gastos fijos

2.2 Gastos variables

Total gastos generales (B)

3 Utilidad (C)

SUBTOTAL (A+B+C)

4 IGV<sup>27</sup>

5 Monto del componente a precios unitarios

...]

OFERTA A SUMA ALZADA DE LOS COMPONENTES SIGUIENTES:

CONCEPTO	PRECIO
Monto del componente a suma alzada	

Asimismo, el postor debe adjuntar el desagregado de partidas que sustenta su oferta a suma alzada, tal como se muestra de manera referencial en el siguiente ejemplo:

<sup>27</sup> Para el cálculo del IGV, aplica el redondeo previsto en la Resolución de Superintendencia SUNAT N° 025-2000/SUNAT o norma que la reemplace. En ese sentido, el porcentaje se calcula considerando dos (2) decimales. Para efectos del redondeo  
i) Si el primer decimal siguiente es inferior a cinco (5), el valor permanecerá igual, suprimiéndose los decimales posteriores y  
ii) Si el primer decimal siguiente es igual o superior a cinco (5), el valor será incrementado en un centésimo.

N° ITEM	PARTIDA	UNIDAD	METRADO	PU	SUB TOTAL

- 1 Total costo directo (A)
- 2 Gastos generales
  - 2.1 Gastos fijos
  - 2.2 Gastos variables
- Total gastos generales (B)
- 3 Utilidad (C)
- SUBTOTAL (A+B+C)
- 4 IGV<sup>28</sup>
- 5 Monto de la oferta a suma alzada

Monto total de la oferta

El precio de la oferta **[CONSIGNAR LA MONEDA DE LA CONVOCATORIA]** incluye todos los tributos, seguros, transporte, inspecciones, pruebas y, de ser el caso, los costos laborales conforme a la legislación vigente, así como cualquier otro concepto que pueda tener incidencia sobre el costo de la obra a ejecutar; excepto la de aquellos postores que gocen de alguna exoneración legal, no incluirán en el precio de su oferta los tributos respectivos.

**[CONSIGNAR CIUDAD Y FECHA]**

.....  
**Firma, nombres y apellidos del postor o representante legal o común, según corresponda**

**Importante para la entidad contratante**

- *En caso el postor reduzca su oferta, según lo previsto en el artículo 168 del Reglamento, debe presentar nuevamente este Anexo.*
- *El postor que goce de alguna exoneración legal debe indicar que su oferta no incluye el tributo materia de la exoneración, debiendo incluir el siguiente texto:*  
  
*“Mi oferta no incluye [CONSIGNAR EL TRIBUTO MATERIA DE LA EXONERACIÓN]”.*
- *El análisis de precios unitarios y el detalle de los gastos generales fijos y variables no se presentan en la oferta, sino para el perfeccionamiento del contrato.*
- *A fin de facilitar la labor de los evaluadores, se recomienda publicar conjuntamente con las bases un archivo en Excel del presupuesto de la obra conforme el expediente técnico a fin de que los postores puedan utilizarlo al momento de elaborar su oferta. En tal caso, consignar lo siguiente:*  
  
*“Adicionalmente al documento escaneado del presente anexo, el postor puede adjuntar el archivo en Excel del presupuesto de la obra (que fue publicado juntamente con las bases), completando la información que sustenta el precio de su oferta. En caso de divergencia prevalece el documento escaneado del precio de la oferta”.*
- *En caso de procedimientos según relación de ítems o tramos, consignar lo siguiente:*

<sup>28</sup> Para el cálculo del IGV, aplica el redondeo previsto en la Resolución de Superintendencia SUNAT N° 025-2000/SUNAT o norma que la reemplace. En ese sentido, el porcentaje se calcula considerando dos (2) decimales. Para efectos del redondeo  
i) Si el primer decimal siguiente es inferior a cinco (5), el valor permanecerá igual, suprimiéndose los decimales posteriores y  
ii) Si el primer decimal siguiente es igual o superior a cinco (5), el valor será incrementado en un centésimo.



*“El postor debe presentar el precio de su oferta en forma independiente, en los ítems o tramos que se presente”.*

- *En caso de contratación de obras por paquete, consignar lo siguiente:*

*“El postor debe presentar el precio de su oferta con el detalle de cada obra incluida en el paquete”.*

- *En caso de contrataciones que conlleven la ejecución de prestaciones accesorias, consignar lo siguiente:*

*“El postor debe detallar en el precio de su oferta, el monto correspondiente a la prestación principal y las prestaciones accesorias”.*

*Si durante la fase de actos preparatorios se ha dado a conocer la cuantía y la entidad contratante advierte que es posible la participación de proveedores que gozan del beneficio de la exoneración del IGV prevista en la Ley N° 27037, Ley de Promoción de la Inversión en la Amazonía, consignar lo siguiente:*

*“La oferta de los postores que presenten la Declaración Jurada de cumplimiento de condiciones para la aplicación de la exoneración del IGV (Anexo N° 6), debe encontrarse dentro de los límites de la cuantía sin IGV”.*

**Incluir las disposiciones, según corresponda, las notas que no se incorporen deben ser eliminadas una vez culminada la elaboración de bases.**

ANEXO N° 7

**AUTORIZACIÓN DE RETENCIÓN COMO GARANTÍA DE FIEL CUMPLIMIENTO DEL  
CONTRATO Y/O FIEL CUMPLIMIENTO DE PRESTACIONES ACCESORIAS – PROVEEDORES  
NO MYPES**

**(DOCUMENTO A PRESENTAR PARA EL PERFECCIONAMIENTO DEL CONTRATO)**

Señores

**EVALUADORES**

**LICITACIÓN PÚBLICA DE OBRAS N° [CONSIGNAR NOMENCLATURA DEL PROCEDIMIENTO DE  
SELECCIÓN]**

Presente.-

El que se suscribe, [.....], postor adjudicado y/o representante legal de **[CONSIGNAR EN CASO DE SER PERSONA JURÍDICA]**, identificado con **[CONSIGNAR TIPO DE DOCUMENTO DE IDENTIDAD]** N° **[CONSIGNAR NÚMERO DE DOCUMENTO DE IDENTIDAD]**, autorizo que durante la ejecución del contrato, en la primera mitad del número total de pagos a realizarse, se me aplique la retención de forma prorrateada en cada pago, con cargo a ser devuelto al finalizar el contrato, como mecanismo de garantía de fiel cumplimiento de **[PRECISAR SI ES FIEL CUMPLIMIENTO DEL CONTRATO Y/O FIEL CUMPLIMIENTO DE PRESTACIONES ACCESORIAS]**, en el marco del numeral 61.8 del artículo 61 de la Ley N° 32069, Ley General de Contrataciones Públicas, y el artículo 114 del Reglamento, aprobado por Decreto Supremo N° 009-2025-EF, así como el artículo 3 de la Ley N° 32077, Ley que establece un medio alternativo de garantías de cumplimiento en los procesos de contratación pública de las MYPE.

**[CONSIGNAR CIUDAD Y FECHA]**

.....  
**Firma, nombres y apellidos del postor o  
representante legal o común, según corresponda**

**Advertencia**

*La retención como mecanismo de garantía de fiel cumplimiento es aplicable, de acuerdo con los numerales 61.8 y 61.9 del artículo 61 de la Ley N° 32069, Ley General de Contrataciones Públicas, y el artículo 114 de su Reglamento, aprobado por Decreto Supremo N° 009-2025-EF, siempre que:*

*El plazo de la prestación sea igual o mayor de sesenta días calendario.*

*Se consideren, según corresponda, al menos dos pagos a favor del contratista o dos valorizaciones periódicas en función del avance de obra.*

- La cuantía adjudicada sea igual o menor a S/ 480 000,00 (cuatrocientos ochenta mil y 00/100 soles).*

ANEXO N° 7

**AUTORIZACIÓN DE RETENCIÓN COMO GARANTÍA DE FIEL CUMPLIMIENTO DEL  
CONTRATO Y/O FIEL CUMPLIMIENTO DE PRESTACIONES ACCESORIAS – PROVEEDORES  
MYPES**

**(DOCUMENTO A PRESENTAR PARA EL PERFECCIONAMIENTO DEL CONTRATO)**

Señores

**EVALUADORES**

**LICITACIÓN PÚBLICA DE OBRAS N° [CONSIGNAR NOMENCLATURA DEL PROCEDIMIENTO DE  
SELECCIÓN]**

Presente. -

El que se suscribe, [.....], postor adjudicado y/o representante legal de **[CONSIGNAR EN CASO DE SER PERSONA JURÍDICA]**, identificado con **[CONSIGNAR TIPO DE DOCUMENTO DE IDENTIDAD] N° [CONSIGNAR NÚMERO DE DOCUMENTO DE IDENTIDAD]**, autorizo que durante la ejecución del contrato, del número total de pagos a realizarse, se me aplique la retención de forma prorrateada en cada pago, con cargo a ser devuelto al finalizar el contrato, como mecanismo de garantía de fiel cumplimiento de **[PRECISAR SI ES FIEL CUMPLIMIENTO DEL CONTRATO Y/O FIEL CUMPLIMIENTO DE PRESTACIONES ACCESORIAS]**, en el marco del numeral 61.8 del artículo 61 de la Ley N° 32069, Ley General de Contrataciones Públicas, y el artículo 114 de su Reglamento, aprobado por Decreto Supremo N° 009-2025-EF, así como el artículo 3 de la Ley N° 32077, Ley que establece un medio alternativo de garantías de cumplimiento en los procesos de contratación pública de las MYPE.

**[CONSIGNAR CIUDAD Y FECHA]**

.....  
**Firma, nombres y apellidos del postor o  
representante legal o común, según corresponda**

**Advertencia**

*La retención como mecanismo de garantía de fiel cumplimiento es aplicable, de acuerdo con los numerales 61.8 y 61.9 del artículo 61 de la Ley N° 32069, Ley General de Contrataciones Públicas y el artículo 114 de su Reglamento, aprobado por Decreto Supremo N° 009-2025-EF, así como el artículo 3 de la Ley N° 32077, Ley que establece un medio alternativo de garantías de cumplimiento en los procesos de contratación pública de las MYPE, siempre que:*

- El plazo de la prestación sea igual o mayor de sesenta días calendario.*
- Se consideren, según corresponda, al menos dos pagos a favor del contratista o dos valorizaciones periódicas en función del avance de obra.*
- Cuando se adjudique la buena pro a un proveedor que califique como micro o pequeña empresa, procede la retención con independencia del monto de la contratación.*



ANEXO N° 8

DECLARACIÓN JURADA DE PRESENTACIÓN DE FIDEICOMISO COMO GARANTÍA DE  
FIEL CUMPLIMIENTO DEL CONTRATO

(DOCUMENTO A PRESENTAR PARA EL PERFECCIONAMIENTO DEL CONTRATO)

Señores

**EVALUADORES**

**LICITACIÓN PÚBLICA DE OBRAS N° [CONSIGNAR NOMENCLATURA DEL PROCEDIMIENTO DE  
SELECCIÓN]**

Presente. -

El que se suscribe, [.....], postor adjudicado y/o representante legal de **[CONSIGNAR EN CASO DE SER PERSONA JURÍDICA]**, identificado con **[CONSIGNAR TIPO DE DOCUMENTO DE IDENTIDAD] N° [CONSIGNAR NÚMERO DE DOCUMENTO DE IDENTIDAD]**, declaro bajo juramento su compromiso de presentar la constitución de un fideicomiso como mecanismo de garantía de fiel cumplimiento del contrato, en un plazo no mayor a veinte días hábiles contabilizados desde el día siguiente de perfeccionado el mismo, en el marco del artículo 116 del Reglamento de la Ley N° 32069, Ley General de Contrataciones Públicas, aprobado por Decreto Supremo N° 009-2025-EF.

**[CONSIGNAR CIUDAD Y FECHA]**

.....  
**Firma, nombres y apellidos del postor o  
representante legal o común, según corresponda**

**Advertencia**

*El fideicomiso es aplicable, de acuerdo con los artículos 116 y 138 del Reglamento de la Ley N° 32069, Ley General de Contrataciones Públicas, aprobado por Decreto Supremo N° 009-2025-EF, siempre que el plazo de la ejecución contractual sea mayor a noventa días calendario.*

**Advertencia**

*En el caso de procedimientos por relación de ítems o tramos, cuando la obra se ejecute fuera de la provincia de Lima y Callao y ítem o tramo o ítems o tramos no supere los S/ 900,000.00 (novecientos mil y 00/100 soles) debe considerarse el siguiente anexo:*

**ANEXO N° 9**

**SOLICITUD DE BONIFICACIÓN DEL DIEZ POR CIENTO (10%) POR OBRAS EJECUTADAS FUERA DE LA PROVINCIA DE LIMA Y CALLAO  
(DE SER EL CASO, SOLO PRESENTAR ESTA SOLICITUD EN EL ÍTEM O TRAMO [CONSIGNAR EL N° DEL ÍTEM O TRAMO O ÍTEMS O TRAMOS CUYA CUANTÍA NO SUPERE S/ 900,000.00 (NOVECIENTOS MIL Y 00/100 SOLES)]**

Señores

**EVALUADORES**

**LICITACIÓN PÚBLICA DE OBRAS N° [CONSIGNAR NOMENCLATURA DEL PROCEDIMIENTO DE SELECCIÓN]**

Presente. -

Mediante el presente el suscrito, postor y/o Representante Legal de **[CONSIGNAR EN CASO DE SER PERSONA JURIDICA]**, solicito la asignación de la bonificación del diez por ciento (10%) sobre el puntaje total en **[CONSIGNAR EL ÍTEM O TRAMO O ÍTEMS O TRAMOS, SEGÚN CORRESPONDA, EN LOS QUE SE SOLICITA LA BONIFICACIÓN]** debido a que el domicilio de mi representada se encuentra ubicado en la provincia o provincia colindante donde se ejecuta la obra.

**[CONSIGNAR CIUDAD Y FECHA]**

.....  
**Firma, nombres y apellidos del postor o representante legal, según corresponda**

**Importante para la entidad contratante**

- *Para asignar la bonificación, los evaluadores, verifican el domicilio consignado por el postor en el Registro Nacional de Proveedores (RNP).*
- *Para que el postor pueda acceder a la bonificación, debe cumplir con las condiciones establecidas en el numeral 75.6 del artículo 75 del Reglamento.*
- *En el caso de diseño y construcción la bonificación se aplica si la cuantía del diseño no supera los S/ 200 000,00 (doscientos mil y 00/100 Soles) y la cuantía del componente obra no supera los S/ 900 000,00 (novecientos mil y 00/100 Soles).*

**Esta nota debe ser eliminada una vez culminada la elaboración de bases**

**Advertencia**

*Cuando se trate de consorcios, la declaración jurada es la siguiente:*

**ANEXO N° 9**

**SOLICITUD DE BONIFICACIÓN DEL DIEZ POR CIENTO (10%) POR OBRAS EJECUTADAS FUERA DE LA PROVINCIA DE LIMA Y CALLAO (DE SER EL CASO, SOLO PRESENTAR ESTA SOLICITUD EN EL ÍTEM O TRAMO O ÍTEMS O TRAMOS [CONSIGNAR EL N° DEL ÍTEM O TRAMO O ÍTEMS O TRAMOS CUYA CUANTÍA NO SUPERE S/ 900,000.00 (NOVECIENTOS MIL Y 00/100 SOLES)]**

Señores

**EVALUADORES**

**LICITACIÓN PÚBLICA DE OBRAS N° [CONSIGNAR NOMENCLATURA DEL PROCEDIMIENTO DE SELECCIÓN]**

Presente. -

Mediante el presente el que se suscribe, [.....], representante común del consorcio **[CONSIGNAR EL NOMBRE DEL CONSORCIO]**, solicito la asignación de la bonificación del diez por ciento (10%) sobre el puntaje total en **[CONSIGNAR EL ÍTEM O TRAMO O ÍTEMS O TRAMOS, SEGÚN CORRESPONDA, EN LOS QUE SE SOLICITA LA BONIFICACIÓN]** debido a que los domicilios de todos los integrantes del consorcio se encuentran ubicados en la provincia o provincias colindantes donde se ejecuta la obra.

[CONSIGNAR CIUDAD Y FECHA]

.....  
**Firma, nombres y apellidos del representante  
común del consorcio**

**Importante para la entidad contratante**

- *Para asignar la bonificación, los evaluadores verifican el domicilio consignado de los integrantes del consorcio, en el Registro Nacional de Proveedores (RNP).*
- *Para que un consorcio pueda acceder a la bonificación, cada uno de sus integrantes debe cumplir con las condiciones establecidas en el numeral 75.6 del artículo 75 del Reglamento.*
- 

**Esta nota debe ser eliminada una vez culminada la elaboración de bases.**



ANEXO N° 10

ELECCIÓN DE INSTITUCIÓN ARBITRAL

(DOCUMENTO A PRESENTAR PARA EL PERFECCIONAMIENTO DEL CONTRATO)

Señores

**EVALUADORES**

**LICITACIÓN PÚBLICA DE OBRAS N° [CONSIGNAR NOMENCLATURA DEL PROCEDIMIENTO DE SELECCIÓN]**

Presente.-

El que se suscribe, [.....], postor adjudicado y/o representante legal de **[CONSIGNAR EN CASO DE SER PERSONA JURÍDICA]**, identificado con **[CONSIGNAR TIPO DE DOCUMENTO DE IDENTIDAD]** N° **[CONSIGNAR NÚMERO DE DOCUMENTO DE IDENTIDAD]**, elijo la institución arbitral del listado proporcionado por la entidad contratante:

**[RELLENAR LA RAZON SOCIAL DE LA INSTITUCIÓN ARBITRAL ELEGIDA, DE ACUERDO AL LISTADO DEL NUMERAL 3.12 DEL CAPÍTULO III DE LA SECCIÓN ESPECÍFICA DE LAS BASES]**

**[CONSIGNAR CIUDAD Y FECHA]**

.....  
Firma, nombres y apellidos del postor o representante legal o común, según corresponda

ANEXO N° 11

EXPERIENCIA DEL POSTOR EN LA ESPECIALIDAD

Señores  
**EVALUADORES**  
**LICITACIÓN PÚBLICA DE OBRAS N°** [CONSIGNAR NOMENCLATURA DEL PROCEDIMIENTO DE SELECCIÓN]  
Presente. -

Mediante el presente, el suscrito detalla lo siguiente como EXPERIENCIA EN OBRAS DE LA ESPECIALIDAD:

Nº	CLIENTE	ESPECIALIDAD	SUBESPECIALIDAD	Nº CONTRATO / O/C / COMPROBANTE DE PAGO	FECHA DEL CONTRATO O CP <sup>29</sup>	FECHA DE LA CONFORMIDAD DE SER EL CASO	EXPERIENCIA PROVENIENTE DE:	MONEDA	IMPORTE <sup>30</sup>	TIPO DE CAMBIO VENTA <sup>31</sup>	MONTO FACTURADO ACUMULADO <sup>32</sup>
1											
2											
3											
4											
5											
6											
7											
8											
9											
10											
TOTAL											

<sup>29</sup> Se refiere a la fecha de suscripción del contrato.  
<sup>30</sup> Se refiere al monto del contrato ejecutado incluido adicionales y reducciones, de ser el caso.  
<sup>31</sup> El tipo de cambio venta debe corresponder al publicado por la SBS correspondiente a la fecha de suscripción del contrato.  
<sup>32</sup> Consignar en la moneda establecida para la cuantía.



[CONSIGNAR CIUDAD Y FECHA]

.....  
Firma, nombres y apellidos del postor o  
representante legal o común, según corresponda

Advertencia
<i>Si el titular de la experiencia no es el postor, consignar si dicha experiencia corresponde a la matriz en caso de que el postor sea sucursal considerando que ambas constituyen la misma persona jurídica conforme a lo previsto en el artículo 396 de la Ley N° 26887, Ley General de Sociedades, o fue transmitida por reorganización societaria, debiendo acompañar la documentación sustentatoria correspondiente. Del mismo modo, en aplicación de lo previsto en la mencionada Ley, en una operación de reorganización societaria que comprende tanto una fusión como una escisión, la sociedad resultante podrá acreditar como suya la experiencia de la sociedad incorporada o absorbida, que se extingue producto de la fusión; asimismo, si en virtud de la escisión se transfiere un bloque patrimonial consistente en una línea de negocio completa, la sociedad resultante podrá acreditar como suya la experiencia de la sociedad escindida, correspondiente a la línea de negocio transmitida. De esta manera, la sociedad resultante podrá emplear la experiencia transmitida, como consecuencia de la reorganización societaria antes descrita, en los futuros procesos de selección en los que participe.</i>





ANEXO N° 12

**AUTORIZACIÓN DE NOTIFICACIONES DURANTE LA EJECUCIÓN CONTRACTUAL  
MEDIANTE CORREO ELECTRÓNICO**

**(DOCUMENTO A PRESENTAR PARA EL PERFECCIONAMIENTO DEL CONTRATO)**

Señores

**EVALUADORES**

**LICITACIÓN PÚBLICA DE OBRAS N°** [CONSIGNAR NOMENCLATURA DEL PROCEDIMIENTO DE SELECCIÓN]

Presente.-

El que se suscribe, [.....], postor adjudicado y/o representante legal de **[CONSIGNAR EN CASO DE SER PERSONA JURÍDICA]**, identificado con **[CONSIGNAR TIPO DE DOCUMENTO DE IDENTIDAD] N° [CONSIGNAR NÚMERO DE DOCUMENTO DE IDENTIDAD]**, autorizo que durante la ejecución del contrato se me notifique al correo electrónico **[INDICAR EL CORREO ELECTRÓNICO]**.

**[CONSIGNAR CIUDAD Y FECHA]**

.....  
Firma, nombres y apellidos del postor o  
representante legal o común, según  
corresponda

## ANEXO N° 13

### DECLARACIÓN JURADA DE CUMPLIMIENTO DE CONDICIONES PARA LA APLICACIÓN DE LA EXONERACIÓN DEL IGV

Señores

**EVALUADORES**

**LICITACIÓN PÚBLICA DE OBRAS N° [CONSIGNAR NOMENCLATURA DEL PROCEDIMIENTO DE SELECCIÓN]**

Presente.-

Mediante el presente el suscrito, postor y/o representante legal de **[CONSIGNAR EN CASO DE SER PERSONA JURÍDICA]**, declaro bajo juramento que gozo del beneficio de la exoneración del IGV previsto en la Ley N° 27037, Ley de Promoción de la Inversión en la Amazonía, dado que cumplo con las condiciones siguientes:

- 1.- Que el domicilio fiscal de la empresa<sup>33</sup> se encuentra ubicada en la Amazonía y coincide con el lugar establecido como sede central (donde tiene su administración y lleva su contabilidad);
- 2.- Que la empresa se encuentra inscrita en las Oficinas Registrales de la Amazonía (exigible en caso de personas jurídicas);
- 3.- Que, al menos el setenta por ciento (70%) de los activos fijos de la empresa se encuentran en la Amazonía; y
- 4.- Que la empresa no tiene producción fuera de la Amazonía.<sup>34</sup>

**[CONSIGNAR CIUDAD Y FECHA]**

.....  
**Firma, nombres y apellidos del postor o representante legal, según corresponda**

#### **Advertencia**

*Cuando se trate de consorcios, esta declaración jurada será presentada por cada uno de los integrantes del consorcio, salvo que se trate de consorcios con contabilidad independiente, en cuyo caso debe ser suscrita por el representante común, debiendo indicar su condición de consorcio con contabilidad independiente y el número de RUC del consorcio.*

<sup>33</sup> En el artículo 1 del "Reglamento de las Disposiciones Tributarias contenidas en la Ley de Promoción de la Inversión en la Amazonía" se define como "empresa" a las "Personas naturales, sociedades conyugales, sucesiones indivisas y personas consideradas jurídicas por la Ley del Impuesto a la Renta, generadoras de rentas de tercera categoría, ubicadas en la Amazonía. Las sociedades conyugales son aquellas que ejerzan la opción prevista en el Artículo 16 de la Ley del Impuesto a la Renta."

<sup>34</sup> En caso de empresas de comercialización, no consignar esta condición.

**ANEXO N° 14**  
**DECLARACIÓN JURADA DE ACTUALIZACIÓN DE DESAFECTACIÓN DE IMPEDIMENTO**  
**(Documento a presentar para el perfeccionamiento del contrato)**

Señores

**DEPENDENCIA ENCARGADA DE LAS CONTRATACIONES**

**LICITACIÓN PÚBLICA DE OBRAS N° [CONSIGNAR NOMENCLATURA DEL PROCEDIMIENTO DE SELECCIÓN]**

**PROCEDIMIENTO]**

Presente.-

El que suscribe, [.....], postor y/o representante legal de [CONSIGNAR EN CASO DE SER PERSONA JURÍDICA], identificado con **[CONSIGNAR TIPO DE DOCUMENTO DE IDENTIDAD] N° [CONSIGNAR NÚMERO DE DOCUMENTO DE IDENTIDAD]**, con poder inscrito en la localidad de [CONSIGNAR EN CASO DE SER PERSONA JURÍDICA] en la Ficha N° **[CONSIGNAR EN CASO DE SER PERSONA JURÍDICA]** Asiento N° **[CONSIGNAR EN CASO DE SER PERSONA JURÍDICA]**, **declaro que tengo los siguientes parientes<sup>35</sup>, los cuales cuentan con impedimento de carácter personal<sup>36</sup> de conformidad con el numeral 1 del párrafo 30.1 del artículo 30 de la Ley N° 32069, de acuerdo a lo siguiente:**

NOMBRE DEL PARIENTE 1 [.....] con DNI [.....] con CARGO [.....] en la ENTIDAD [.....] que a la fecha de la presente declaración es un impedido de carácter personal del Tipo [CONSIGNAR 1A, 1B, 1C, 1D, 1E, 1F, y 1G, según corresponda] de conformidad con el numeral 1 del artículo 30.1 de la Ley.

NOMBRE DEL PARIENTE 2 [.....] con DNI [.....] con CARGO [.....] en la ENTIDAD [.....] que a la fecha de la presente declaración es un impedido de carácter personal del Tipo [CONSIGNAR 1A, 1B, 1C, 1D, 1E, 1F, y 1G, según corresponda] de conformidad con el numeral 1 del artículo 30.1 de la Ley.

Sin perjuicio de ello, **DECLARO BAJO JURAMENTO** lo siguiente:

**A la fecha me encuentro exceptuado del impedimento por razón de parentesco, en razón de [INDICAR SUPUESTO: HABER SUSCRITO UN CONTRATO DERIVADO DE UN PROCEDIMIENTO DE SELECCIÓN COMPETITIVO O NO COMPETITIVO / HABER EJECUTADO CUATRO CONTRATOS MENORES EN EL MISMO TIPO DE OBJETO AL QUE POSTULA] dentro de los dos años previos a la convocatoria del procedimiento de selección, contratación directa o a la adjudicación de un contrato menor] conforme al inciso 2 del numeral 30.1 del artículo 30 de la Ley N° 32069<sup>37</sup>, Ley General de Contrataciones Públicas, lo cual acredito de conformidad con el numeral 39.4 del artículo 39 del Reglamento de la Ley N° 32069, Ley General de Contrataciones del Públicas, aprobado por Decreto Supremo N° 009-2025-EF.**

En ese sentido, mediante el presente cumplo con presentar la acreditación documental correspondiente:

**[CONSIGNAR EL DETALLE DE LOS DOCUMENTOS CORRESPONDIENTES]**

**[CONSIGNAR CIUDAD Y FECHA]**

.....  
**Firma, nombres y apellidos del postor o representante legal, según corresponda**

<sup>35</sup> Se entiende pariente a aquellos hasta el segundo grado de consanguinidad y segundo de afinidad, lo que incluye al cónyuge, al conviviente, y al progenitor del hijo.

<sup>36</sup> Aplicables a autoridades, funcionarios o servidores públicos de acuerdo con lo que señala la Ley N° 32069.

<sup>37</sup> Conforme el numeral 2 "Impedimentos en razón del parentesco" del numeral 30.1 del artículo 30 de la Ley N° 32069, Ley General de Contrataciones Públicas.



## ANEXO N° 15

### DECLARACIÓN JURADA

Señores

**EVALUADORES**

**LICITACIÓN PÚBLICA DE OBRAS N° [CONSIGNAR NOMENCLATURA DEL PROCEDIMIENTO DE SELECCIÓN]**

Presente.-

Mediante el presente el suscrito, postor y/o representante legal de **[CONSIGNAR EN CASO DE SER PERSONA JURÍDICA]**, declaro que la experiencia que acredito de la **empresa [CONSIGNAR LA DENOMINACIÓN DE LA PERSONA JURÍDICA]** como consecuencia de una reorganización societaria, no se encuentra en el supuesto establecido en el numeral 72.3 del artículo 72 del Reglamento de la Ley N° 32069, Ley General de Contrataciones Públicas, aprobado mediante Decreto Supremo N° 009-2025-EF.

**[CONSIGNAR CIUDAD Y FECHA]**

.....  
**Firma, nombres y apellidos del postor o representante legal, según corresponda**

#### **Advertencia**

*A efectos de cautelar la veracidad de esta declaración, el postor puede verificar la información de la Relación de Proveedores Sancionados por el Tribunal de Contrataciones Públicas con Sanción Vigente en <http://portal.osce.gob.pe/rmp/content/relación-de-proveedores-sancionados>. También le asiste dicha facultad a la dependencia encargada de las contrataciones o al órgano de la entidad contratante al que se le haya asignado la función de verificación de la oferta presentada por el postor ganador de la buena pro.*

ANEXO N° 16<sup>38</sup>

**DECLARACIÓN JURADA SOBRE INAPLICACIÓN DEL IMPEDIMENTO TIPO 4.D DEL INCISO 4 DEL NUMERAL 30.1 DEL ARTÍCULO 30 DE LA LEY N° 32069 REFERIDO A LA INSCRIPCIÓN EN EL REGISTRO DE DEUDORES ALIMENTARIOS MOROSOS – REDAM**

(Documento a presentar para el perfeccionamiento del contrato)

Señores

**EVALUADORES**

**LICITACIÓN PÚBLICA PARA BIENES N° [CONSIGNAR NOMENCLATURA DEL PROCEDIMIENTO DE SELECCIÓN]**

Presente.-

El que suscribe, [.....], postor y/o apoderado de [CONSIGNAR EL NOMBRE DE LA PERSONA NATURAL QUE OTORGA EL PODER, DE SER EL CASO], identificado con [CONSIGNAR TIPO DE DOCUMENTO DE IDENTIDAD] N° [CONSIGNAR NÚMERO DE DOCUMENTO DE IDENTIDAD], con poder inscrito en la localidad de [CONSIGNAR EN CASO DE CONTAR CON APODERADO] en la Ficha N° [CONSIGNAR EN CASO DE CONTAR CON APODERADO] Asiento N° [CONSIGNAR EN CASO DE CONTAR CON APODERADO], DECLARO BAJO JURAMENTO que no me resulta aplicable el impedimento Tipo 4.D del inciso 4 del numeral 30.1 del artículo 30 de la Ley, referido a las personas inscritas en el Registro de Deudores Alimentarios Morosos del Poder Judicial (Redam), considerando lo siguiente:

**[EL PROVEEDOR DEBE CONSIGNAR LA INFORMACIÓN SÓLO UNA DE LAS OPCIONES QUE SE ESTABLECEN A CONTINUACIÓN, SEGÚN SEA EL CASO]:**

- Que, se ha remitido el/la [CONSIGNAR LA DENOMINACIÓN EXACTA DEL DOCUMENTO REMITIDO POR EL PROVEEDOR AL JUZGADO A CARGO DEL PROCESO DE ALIMENTOS] con fecha de recepción [CONSIGNAR FECHA DE RECEPCIÓN] dirigido/a al [CONSIGNAR LOS DATOS DE IDENTIFICACIÓN DEL JUZGADO A CARGO DEL PROCESO DE ALIMENTOS QUE CORRESPONDA], mediante el cual se informó la cancelación de la deuda alimentaria derivada del proceso de alimentos seguido por [CONSIGNAR LOS DATOS DE LA PARTE DEMANDANTE DEL PROCESO DE ALIMENTOS], la cual tiene carácter de declaración jurada, para lo cual me sujeto al principio de presunción de veracidad. Se adjunta el cargo de recepción del indicado documento.

Que, sí me encuentro en el registro de deudores alimentario moroso, por lo que; autorizo se me descuenta del pago que me corresponde como contraprestación del contrato derivado del presente procedimiento de selección, el monto de la pensión mensual fijada en el proceso de alimentos seguido por [CONSIGNAR LOS DATOS DE LA PARTE DEMANDANTE DEL PROCESO DE ALIMENTOS] ante el [CONSIGNAR LOS DATOS DE IDENTIFICACIÓN DEL JUZGADO CORRESPONDIENTE], para lo cual adjunto:

- a) La sentencia emitida por el [CONSIGNAR LOS DATOS DE IDENTIFICACIÓN DEL JUZGADO A CARGO DEL PROCESO DE ALIMENTOS QUE CORRESPONDA] en el trámite del proceso de alimentos seguido en el expediente [CONSIGNAR EL NÚMERO DE EXPEDIENTE JUDICIAL]

<sup>38</sup> De conformidad con lo previsto en el numeral 39.2 del artículo 39 del Reglamento de la Ley N° 32069, Ley General de Contrataciones Públicas.

La información complementaria solicitada por la entidad contratante para realizar el descuento, la que comprende lo siguiente: **[LA ENTIDAD CONTRATANTE DEBE CONSIGNAR LA INFORMACIÓN QUE REQUIERA DEL PROVEEDOR PARA HACER EFECTIVO EL DESCUENTO]**

**[CONSIGNAR CIUDAD Y FECHA]**

.....  
Firma, nombres y apellidos del postor o  
apoderado, según corresponda



ANEXO N° 17

ELECCIÓN DE CENTRO DE ADMINISTRACIÓN DE LA JPRD

(DOCUMENTO A PRESENTAR PARA EL PERFECCIONAMIENTO DEL CONTRATO)

Señores

**EVALUADORES**

**LICITACIÓN PÚBLICA DE OBRAS N° [CONSIGNAR NOMENCLATURA DEL PROCEDIMIENTO DE SELECCIÓN]**

Presente.-

El que se suscribe, [.....], postor adjudicado y/o representante legal de **[CONSIGNAR EN CASO DE SER PERSONA JURÍDICA]**, identificado con **[CONSIGNAR TIPO DE DOCUMENTO DE IDENTIDAD]** N° **[CONSIGNAR NÚMERO DE DOCUMENTO DE IDENTIDAD]**, elijo el Centro de Administración de la JPRD del listado proporcionado por la entidad contratante:

**[RELLENAR LA RAZON SOCIAL DE LA INSTITUCIÓN ARBITRAL ELEGIDA, DE ACUERDO AL LISTADO DEL NUMERAL 3.12 DEL CAPÍTULO III DE LA SECCIÓN ESPECÍFICA DE LAS BASES]**

**[CONSIGNAR CIUDAD Y FECHA]**

.....  
Firma, nombres y apellidos del postor o  
representante legal o común, según corresponda