

SIMBOLOGÍA UTILIZADA:

N°	Símbolo	Descripción
1	[ABC]	Es una indicación que debe ser completada o eliminada por la entidad contratante durante la elaboración de las bases conforme a las instrucciones brindadas.
2	[ABC]	Es una indicación o información que debe ser completada por la entidad contratante con posterioridad al otorgamiento de la buena pro para el caso específico de la elaboración de la PROFORMA DEL CONTRATO; o por los proveedores, al completar los ANEXOS de la oferta.
3	<div>Advertencia</div> <div>• Abc</div>	Se refiere a advertencias a tener en cuenta por la dependencia encargada de las contrataciones y los proveedores. No deben ser eliminadas.
4	<div>Importante para la entidad contratante</div> <div>• Xyz</div>	Se refiere a consideraciones importantes a tener en cuenta por la dependencia encargada de las contrataciones y deben ser eliminadas una vez culminada la elaboración de las bases.

CARACTERÍSTICAS DEL DOCUMENTO:

Las bases deben ser elaboradas en formato WORD, y deben tener las características del presente documento. De existir algún cambio en el formato como márgenes, fuente, tamaño de letra, entre otros, no acarrea la nulidad, salvo que por el tipo o tamaño de letra impida la lectura por parte de los proveedores.

INSTRUCCIONES DE USO:

Una vez registrada la información solicitada dentro de los corchetes, el texto debe quedar en letra tamaño 10, con estilo normal, sin formato de negrita y sin sombrear.

BASES ESTÁNDAR PROCEDIMIENTO DE SELECCIÓN NO COMPETITIVO

CONTRATACION DIRECTA Nº 001-2025-MDS/DEC

**CONTRATACIÓN DE PRESTACIONES NO EJECUTADAS
DE UN CONTRATO RESUELTO O DECLARADO NULO POR
LAS CAUSALES A) Y B) DEL NUMERAL 71.1 DEL
ARTÍCULO 71 DE LA LEY**

**CONTRATACIÓN DE EJECUCIÓN DEL SALDO DE OBRA: “REPARACIÓN DE
AULA DE EDUCACION SECUNDARIA, AMBIENTE DE PREPARACION Y
EXPENDIO DE ALIMENTOS Y SERVICIOS HIGIENICOS Y/O VESTIDORES; EN
EL(LA) I.E. 0459 EN LA LOCALIDAD VICTOR RAUL, DISTRITO DE SACANCHE,
PROVINCIA HUALLAGA, DEPARTAMENTO SAN MARTIN”, CON CUI 2630826**

SECCIÓN GENERAL

DISPOSICIONES COMUNES DEL PROCEDIMIENTO DE SELECCIÓN NO COMPETITIVO

(ESTA SECCIÓN NO DEBE SER MODIFICADA EN NINGÚN EXTREMO, BAJO SANCIÓN DE NULIDAD)

CAPÍTULO I

ASPECTOS GENERALES

1.1. REFERENCIAS

Cuando en el presente documento se mencione la palabra Ley, se entiende que se está haciendo referencia a la Ley N° 32069, Ley General de Contrataciones Públicas, y cuando se mencione la palabra Reglamento, se entiende que se está haciendo referencia al Reglamento de la Ley N° 32069, Ley General de Contrataciones Públicas, aprobado por Decreto Supremo N° 009-2025-EF. Las referidas normas incluyen sus respectivas modificaciones, de ser el caso.

1.2. ALCANCE

La presente base estándar correspondiente al procedimiento de selección no competitivo se utiliza por la entidad contratante para contratar directamente con un proveedor solo cuando se configure alguno de los supuestos del numeral 55.1 del artículo 55 de la Ley y del artículo 100 del Reglamento.

CAPITULO II DESARROLLO DEL PROCEDIMIENTO DE SELECCIÓN NO COMPETITIVO

2.1 DESARROLLO DEL PROCEDIMIENTO DE SELECCIÓN NO COMPETITIVO

Para proceder a una contratación mediante un procedimiento de selección no competitivo se realizan las siguientes acciones:

ETAPA	CARACTERÍSTICAS	BASE LEGAL
a) Actuaciones preparatorias	<p>Se elabora el requerimiento de acuerdo con el artículo 46 de la Ley, aplicando las disposiciones generales de actuaciones preparatorias, con excepción de la interacción con el mercado. No corresponde realizar segmentación en el caso de procedimientos de selección no competitivos.</p> <p>La estrategia de contratación tiene como objetivo identificar a un proveedor que cumpla los requisitos de admisión y requisitos de calificación, para lo cual puede solicitar información a uno o más proveedores del rubro de acuerdo con la causal invocada.</p> <p>Culmina con la identificación del proveedor seleccionado y la aprobación del expediente de contratación, en el que consta la cuantía del procedimiento de selección.</p>	<p>Artículo 46 de la Ley</p> <p>Artículos 44 y 101 del Reglamento</p>
b) Fase de Selección	<p>La dependencia encargada de las contrataciones invita¹ al proveedor identificado en la estrategia de contratación a presentar formalmente sus ofertas, para lo cual adjunta las bases correspondientes.</p> <p>El proveedor invitado presenta la oferta técnica y económica conforme al numeral 68.2 del artículo 68, así como el artículo 69 del Reglamento. Además, debe contar con inscripción</p>	<p>Artículo 30 de la Ley</p> <p>Artículos 40, 65, 68, 69 y 101 del Reglamento</p>

¹ Esta actividad se realiza de conformidad con la progresividad a la que se refiere la Decimotercera Disposición Complementaria Transitoria del Reglamento de la Ley N° 32069.

		<p>vigente ² ante el Registro Nacional de Proveedores (RNP). La oferta económica del proveedor no puede superar la cuantía incluida en el expediente de contratación. Asimismo, la oferta económica y sus subtotales se expresan en dos decimales y todos sus valores desagregados pueden ser expresados con más de dos decimales.</p> <p>Resultan aplicables los plazos de subsanación de ofertas establecidos en el artículo 78 del Reglamento.</p> <p>La DEC verifica la documentación presentada y procede a iniciar el trámite de aprobación del procedimiento no competitivo.</p>	
c) Aprobación del procedimiento competitivo	del no	<p>Para aprobar el procedimiento no competitivo se requiere informes técnico y legal respecto de la necesidad de la contratación y la procedencia del supuesto respectivo. El informe técnico es emitido por la dependencia encargada de las contrataciones. Se aprueba con resolución del titular de la entidad contratante o de la autoridad de la gestión administrativa según corresponda la causal invocada³.</p> <p>Excepción:</p> <p>De acuerdo con el numeral 102.6. del artículo 102 del Reglamento de la Ley N° 32069, la aprobación de procedimientos de selección no competitivos en vía de regularización se encuentra prohibida, a excepción del supuesto previsto en el literal</p>	<p>Numeral 55.2 del artículo 55 de la Ley Artículo 102 del Reglamento</p>

² El numeral 30.2 del artículo 30 de la Ley N° 32069 y el artículo 40 del su Reglamento, desarrollan los supuestos de inaplicación temporal del impedimento por riesgo de desabastecimiento en la prestación de servicios o provisión de bienes.

³ El titular de la entidad aprueba la contratación mediante procedimientos no competitivos en las siguientes causales: b), c), y k) del numeral 55.1 del artículo 55 de la Ley, en tanto que la autoridad de la gestión administrativa aprueba la contratación mediante procedimientos no competitivos, en las siguientes causales: a), d), e), f), g), h), i), j), l) y m) del numeral 55.1 del artículo 55 de la Ley.

	<p>b) del numeral 55.1 del artículo 55 de la mencionada Ley (Situación de emergencia).</p> <p>Asimismo, de acuerdo con el artículo 289 del Reglamento, únicamente en las contrataciones directas por situación de emergencia se regulariza y se publica en el SEACE de la Pladicop la siguiente documentación:</p> <p>a) El informe o los informes que contienen el sustento técnico legal de la contratación directa. En el informe técnico emitido por la DEC precisa las acciones, indagaciones y criterios que tomó la entidad contratante para seleccionar al proveedor y atender la emergencia mediante la referida contratación.</p> <p>b) La resolución o acuerdo que la aprueba.</p> <p>c) El requerimiento.</p> <p>d) El contrato y sus requisitos que, a la fecha de la contratación, no haya sido elaborado, aprobado o suscrito, según corresponda.</p>	
--	--	--

2.2 CONSIDERACIONES PARA EL PROVEEDOR:

- 2.2.1 Es necesario que el proveedor invitado en un procedimiento de selección no competitivo cuente con inscripción vigente ante el Registro Nacional de Proveedores (RNP) que administra el Organismo Especializado para las Contrataciones Públicas Eficientes (DECE), conforme al objeto que corresponda a la contratación. Para obtener mayor información, se puede ingresar a la siguiente dirección electrónica: www.rnp.gob.pe.
- 2.2.2 El proveedor invitado debe presentar su oferta ingresando al SEACE de la Pladicop utilizando su certificado (usuario y contraseña).
- 2.2.3 Las declaraciones juradas, formatos o formularios previstos en las bases que conforman la oferta deben estar debidamente firmados por el postor (firma manuscrita o digital, según la Ley Nº 27269, Ley de Firmas y Certificados Digitales). No se acepta insertar la imagen de una firma o visto. La oferta se presenta foliada en todas sus hojas. El postor, el representante legal, apoderado o mandatario designado se hace responsable de la totalidad de los documentos que se incluyen en la oferta. El postor es responsable de verificar, antes de su envío, que el archivo pueda ser descargado y su contenido sea legible.

2.3 CONSIDERACIONES ADICIONALES PARA LOS CONSORCIOS:

- 2.3.1 En el caso de consorcios, para presentar su oferta es necesario que todos los integrantes del consorcio deben contar con inscripción vigente en el RNP. No se considera consorcio a la asociación de personas de duración ilimitada o indefinida que, denominándose consorcios, han sido constituidas como personas jurídicas en los Registros Públicos.
- 2.3.3 Como parte de los documentos de su oferta el consorcio debe presentar la promesa de consorcio con firmas digitales de todos sus integrantes o, en su defecto, firmas legalizadas, de ser el caso, en la que se consigne lo siguiente:
- a) La identificación de los integrantes del consorcio. Se debe precisar el nombre completo o la denominación o razón social de los integrantes del consorcio, según corresponda.
 - b) La designación del representante común del consorcio.
 - c) El domicilio común del consorcio.
 - d) El correo electrónico común del consorcio, al cual se dirigen todas las comunicaciones remitidas por la entidad contratante al consorcio durante el proceso de contratación, siendo éste el único válido para todos los efectos.
 - e) Las obligaciones que correspondan a cada uno de los integrantes del consorcio.
 - f) El porcentaje del total de las obligaciones de cada uno de los integrantes respecto del objeto del contrato. Dicho porcentaje debe ser expresado en número entero, sin decimales.
- 2.3.4 La información contenida en los literales a), e) y f) precedentes no puede ser modificada, con ocasión de la suscripción del contrato de consorcio, ni durante la etapa de ejecución contractual. En tal sentido, no cabe variación alguna en la conformación del consorcio, por lo que no es posible que se incorpore, sustituya o separe a un integrante.
- 2.3.5 El representante común tiene facultades para actuar en nombre y representación del consorcio, en todos los actos referidos al procedimiento de selección, suscripción y ejecución del contrato, con poderes suficientes para ejercitar los derechos y cumplir las obligaciones que se deriven de su calidad de postor y de contratista hasta la conformidad o liquidación del contrato, según corresponda. El representante común no debe encontrarse impedido, inhabilitado ni suspendido para contratar con el Estado. Para cambiar al representante común, todos los integrantes del consorcio deben firmar (mediante firmas legalizadas o firmas digitales) el documento en el que conste el acuerdo, el cual surte efectos cuando es notificado mediante firmas legalizadas o firmas digitales a la entidad contratante.
- 2.3.6 En el caso de consorcios las declaraciones juradas, formatos o formularios previstos en las bases que conforman la oferta deben estar debidamente firmados por el representante común o por todos los integrantes del consorcio, según corresponda (firma manuscrita o digital, según la Ley Nº 27269, Ley de Firmas y Certificados Digitales). En el caso de los documentos que deban suscribir todos los integrantes del consorcio, la firma es seguida de la razón social o denominación de cada uno de ellos. Lo mismo aplica en caso deban ser suscritos en forma independiente por cada integrante del consorcio, de acuerdo con lo establecido en los documentos del procedimiento de selección. En el caso de un consorcio integrado por una persona natural, bastará que la persona natural indique debajo de su firma, sus nombres y apellidos completos.
- 2.3.7 La acreditación del requisito de calificación de la experiencia del postor se realiza en base a la documentación aportada por el o los integrantes del consorcio que se hubieran comprometido a ejecutar conjuntamente las obligaciones vinculadas directamente al objeto materia de la contratación, de acuerdo con lo declarado en la promesa de consorcio. Para ello se debe seguir los siguientes pasos:
- a) Primer paso: obtener el monto de facturación por cada integrante del consorcio, el cual se obtiene de la sumatoria de montos facturados por éste que, a criterio de la dependencia encargada de las contrataciones han sido acreditados conforme a las bases, correspondiente a las contrataciones ejecutadas en forma individual y/o consorcio.

En caso un integrante del consorcio presente facturación de contrataciones ejecutadas en consorcio, se considera el monto que corresponda al porcentaje de las obligaciones del referido integrante consorcio. Este porcentaje debe estar consignado expresamente en la promesa o en el contrato de consorcio, de lo contrario, no se considera la experiencia ofertada en consorcio.

- b) Segundo paso: verificar si el integrante del consorcio que acredita la mayor experiencia cumple con un determinado porcentaje de participación. En caso la entidad contratante haya establecido en las bases un porcentaje determinado de participación en la ejecución del contrato, para el integrante del consorcio que acredite mayor experiencia, debe verificarse que éste cumple con dicho parámetro a efectos de considerar su experiencia.
- c) Tercer paso: sumatoria de experiencia de los consorciados. Para obtener la experiencia del consorcio se suma el monto de facturación aportado por cada integrante que cumple con lo señalado previamente

2.3.8 Para calificar la experiencia del postor no se toma en cuenta la documentación presentada por el o los consorciados que asumen las obligaciones referidas a las siguientes actividades:

- i) Actividades de carácter administrativo o de gestión como facturación, financiamiento, aporte de garantías, entre otras.
- ii) Actividades relacionadas con asuntos de organización interna, tales como representación u otros aspectos que no se relacionan con la ejecución de las prestaciones, entre otras.

Tratándose de bienes, solo se consideran las obligaciones vinculadas directamente al objeto de la contratación, como la fabricación y/o comercialización. No corresponde considerar la experiencia presentada por los integrantes del consorcio que se obliguen a ejecutar las demás actividades de la cadena productiva y actividades accesorias, tales como el aporte de materias primas, combustible, infraestructura, transporte, envasado, almacenaje, entre otras.

2.3.9 Los integrantes del consorcio son responsables de que su inscripción en el RNP se encuentre vigente, así como no estar inhabilitado o suspendido al registrarse como participantes, en la presentación de ofertas, en el otorgamiento de la buena pro y en el perfeccionamiento del contrato.

2.3.10 Los integrantes de un consorcio se encuentran obligados solidariamente a responder frente a la entidad contratante por los efectos patrimoniales que ésta sufra como consecuencia de la actuación de dichos integrantes, ya sea individual o conjunta, durante el procedimiento de selección y la ejecución contractual.

CAPÍTULO III DEL CONTRATO

3.1. REQUISITOS PARA EL PERFECCIONAMIENTO DEL CONTRATO

Para perfeccionar el contrato, el proveedor seleccionado presenta lo siguiente de conformidad con el artículo 88 del Reglamento:

REQUISITO	CONSIDERACIONES ADICIONALES	BASE LEGAL
a) Garantías, salvo casos de excepción.	<p>En los contratos de bienes, servicios, consultorías y ejecución de obras, el postor ganador de la buena pro presenta una garantía de fiel cumplimiento por una suma equivalente al 10% del monto del contrato original.</p> <p>La garantía de fiel cumplimiento puede ser: (i) fideicomiso (tratándose de bienes o servicios solo opera en caso el plazo de ejecución del contrato supere los 90 días calendario), (ii) carta fianza financiera, (iii) contrato de seguro o (iv) retención de pago cuando la cuantía adjudicada sea igual o menor a S/ 480 000,00 (cuatrocientos ochenta mil y 00/100 soles) en el caso de bienes y servicios y S/ 5 000,000.00 (cinco millones y 00/100 soles en el caso de obras.</p> <p>Asimismo, en la Sección Específica de las Bases pueden considerarse la presentación de la garantía de fiel cumplimiento de prestaciones accesorias para la suscripción del contrato, siempre que se cumplan las condiciones señaladas en el Reglamento.</p> <p><u>Excepciones:</u></p> <ul style="list-style-type: none"> - Conforme a lo dispuesto en el literal a) del artículo 139 del Reglamento, en los contratos de bienes y servicios cuyos montos sean menores o iguales a 50 UIT, no corresponde presentar garantía de fiel cumplimiento de contrato ni garantía de fiel cumplimiento por prestaciones accesorias. Esta excepción no aplica cuando la sumatoria de los contratos derivados de procedimientos de selección por relación de ítems, adjudicados a un mismo postor, superen el monto señalado. - Asimismo, tampoco se otorga garantía de fiel cumplimiento en caso el objeto contractual sea la 	<p>Numerales 61.4 y 61.5 del artículo 61 de la Ley.</p> <p>Artículos 88, 113, 114, 115, 116, 138, 139 y 289 del Reglamento.</p>

	<p>adquisición de bienes inmuebles de propiedad privada o el arrendamiento de bienes muebles e inmuebles de propiedad privada.</p> <p>- En las contrataciones para la atención de emergencias mediante procedimiento de selección no competitivo, el artículo 289 del Reglamento señala que no se puede exigir la garantía cuando se haya otorgado la conformidad de la recepción de la prestación a cargo del contratista para la contratación de bienes, servicios en general y consultoría en general, o en el supuesto que se haya producido el consentimiento de liquidación final para la ejecución y consultoría de obras.</p>	
<p>b) Contrato de consorcio, de ser el caso.</p>	<p>Cuando el ganador de la buena pro sea un consorcio, el contrato de consorcio se formaliza mediante documento privado, el cual debe cumplir con los siguientes requisitos:</p> <ol style="list-style-type: none"> Contener la información mínima indicada en el numeral 2.3.3 del Capítulo II de la Sección General de las presentes bases. Identificar al integrante del consorcio a quien se efectúa el pago y emite la respectiva factura o, en caso de llevar contabilidad independiente, señalar el Registro Único de Contribuyentes (RUC), del consorcio. Consignar las firmas legalizadas ante notario público de cada uno de los integrantes del consorcio, de sus apoderados o de sus representantes legales, según corresponda. <p>Lo indicado no excluye la información adicional que pueda consignarse en el contrato de consorcio con el objeto de regular su administración interna, como es el régimen y los sistemas de participación en los resultados del consorcio, al que se refiere el artículo 448 de la Ley N° 26887, Ley General de Sociedades.</p> <p>En ningún caso puede aceptarse la presentación de la promesa de</p>	<p>Literal b) del artículo 88 del Reglamento</p>

	consorcio, que fue parte de la oferta, independientemente de que dicha promesa contenga firmas legalizadas ante notario.	
c) Código de cuenta interbancaria (CCI) o, en el caso de proveedores no domiciliados, el número de cuenta bancaria y nombre de la entidad bancaria en el exterior.	<p>El CCI es requisito indispensable para realizar una transferencia entre cuentas de bancos diferentes, siendo requerido para efectuar el pago a los proveedores domiciliados en el Perú.</p> <p>Para los proveedores no domiciliados, corresponde el número de cuenta bancaria y nombre de la entidad bancaria en el exterior.</p>	<p>Artículo 67 de la Ley.</p> <p>Artículos 88 del Reglamento.</p>
d) Documento que acredite que cuenta con facultades para perfeccionar el contrato, cuando corresponda.	<p>Corresponde a la vigencia de poder del representante legal que acredite que cuenta con facultades para perfeccionar el contrato. Asimismo, corresponde que el representante legal presente copia de su DNI.</p> <p>En el caso de personas naturales, se solicita la copia del DNI del postor.</p> <p>En el caso de consorcios, estos documentos deben ser presentados por cada uno de los integrantes del consorcio que suscriban la promesa de consorcio, según corresponda. Asimismo, corresponde se presente copia del DNI del representante común de consorcio</p>	<p>Literal d) del numeral 88.1 del artículo 88 del Reglamento</p>
e) Institución Arbitral elegida por el postor, de corresponder.	<p>Este requisito es obligatorio para todos los contratos que superen las 10 UIT⁴. Desde el 1 de enero de 2026, la institución arbitral elegida debe encontrarse inscrita en el Registro de Instituciones Arbitrales y Centros de Administración de Juntas de Prevención y Resolución de Disputas (REGAJU).</p>	<p>Artículos 77, 83 y 84, así como la Décima Disposición Complementaria Transitoria de la Ley.</p> <p>Artículo 88 del Reglamento</p>

⁴ De conformidad con el numeral 84.1 del artículo 84 de la Ley, el arbitraje puede ser ad hoc solo en los casos en los que el monto de la controversia no supere las diez UIT.

f) Centro de administración de la JPRD elegida por el postor, de corresponder.	Solo procede este requisito cuando el contrato tenga como objeto la contratación de bienes que supere los S/ 10 000 000,00 (diez millones y 00/100 soles) y, adicionalmente, se haya determinado la JPRD como medio de solución de controversias en la estrategia de contratación. Además, la JPRD es obligatoria en los contratos de obras cuyos montos sean iguales o superiores a S/ 10 000 000,00	Artículos 77 y 79, así como la Décima Disposición Complementaria Transitoria de la Ley. Artículos 88 y 346 del Reglamento
---	---	--

3.2. PERFECCIONAMIENTO DEL CONTRATO

Luego de aprobado el procedimiento de selección no competitivo, la DEC comunica al proveedor que ha sido seleccionado para la suscripción del contrato, siendo de aplicación lo dispuesto en el artículo 88 y siguientes, con excepción de lo dispuesto en el artículo 90 del Reglamento. En ese sentido, la entidad contratante, en atención a su necesidad, define el plazo que le permita suscribir el contrato. El plazo máximo para la presentación de los documentos debe estar definido en la comunicación, lo que no obsta a que este plazo pueda ser ampliado según la necesidad de la entidad contratante.

Cabe indicar que el numeral 87.3 del artículo 87 del Reglamento establece que la entidad contratante suscribe el contrato mediante firma digital, en caso de que el postor adjudicado con la buena pro cuente con certificado digital emitido por una entidad de certificación, de acuerdo con la normativa de la materia. Excepcionalmente, la entidad contratante con el debido sustento puede proceder a la firma del contrato mediante medios manuales.

En caso no se concrete la suscripción del contrato, la adjudicación queda sin efecto y la entidad contratante continúa con las acciones que correspondan, lo que puede incluir el volver a realizar el procedimiento de selección no competitivo para seleccionar e invitar a otro proveedor.

3.3. CONSIDERACIONES PARA LOS CONSORCIOS

3.3.1. Las garantías que presenten los consorcios para el perfeccionamiento del contrato durante la ejecución contractual, además de cumplir con las condiciones establecidas en la Ley y el Reglamento, deben consignar expresamente el nombre completo o la denominación o razón social de los integrantes del consorcio, en calidad de garantizados, de lo contrario no pueden ser aceptadas por las entidades contratantes. No se cumple el requisito antes indicado si se consigna únicamente la denominación del consorcio.

3.3.2. Para que un consorcio solicite la retención del 10% del monto del contrato original en calidad de garantía de fiel cumplimiento, según lo señalado en el artículo 114 del Reglamento, todos los integrantes del consorcio deben acreditar en su oferta la condición de micro o pequeña empresa, sin perjuicio que puedan acreditarlo al momento del perfeccionamiento del contrato

3.4. CONSIDERACIONES PARA LAS GARANTÍAS FINANCIERAS

3.4.1. En caso de garantías financieras, estas deben ser incondicionales, solidarias, irrevocables y de realización automática en el país, al solo requerimiento de la respectiva entidad contratante bajo responsabilidad de las empresas que las emiten. Las empresas que emitan garantías financieras deben encontrarse bajo la supervisión directa de la Superintendencia de Banca, Seguros y Administradoras Privadas de Fondos de Pensiones, contar con clasificación de riesgo B o superior, y deben estar autorizadas para emitir garantías o estar consideradas en la última lista de bancos extranjeros de primera categoría que periódicamente publica el Banco Central de Reserva del Perú.

- 3.4.2. La clasificadora de riesgo que asigna la clasificación a la empresa que emite la garantía debe encontrarse listada en el portal web de la SBS (<http://www.sbs.gob.pe/sistema-financiero/clasificadoras-de-riesgo>).
- 3.4.3. Se debe identificar en la página web de la clasificadora de riesgo respectiva, cuál es la clasificación vigente de la empresa que emite la garantía, considerando la vigencia a la fecha de emisión de la garantía. Para fines de lo establecido en el artículo 61 de la Ley, se requiere la clasificación de riesgo B o superior.
- 3.4.4. Si la empresa que otorga la garantía cuenta con más de una clasificación de riesgo emitida por distintas empresas listadas en la sede digital de la SBS, basta que en una de ellas cumpla con la clasificación mínima establecida en la Ley.
- 3.4.5. En caso exista alguna duda sobre la clasificación de riesgo asignada a la empresa emisora de la garantía, se debe consultar a la clasificadora de riesgos respectiva.
- 3.4.6. Además de cumplir con el requisito referido a la clasificación de riesgo, a efectos de verificar si la empresa emisora se encuentra autorizada por la SBS para emitir garantías, debe revisarse la sede digital de dicha entidad (<http://www.sbs.gob.pe/sistema-financiero/relacion-de-empresas-que-se-encuentran-autorizadas-a-emitir-cartas-fianza>).

3.5. CONSIDERACIONES PARA LOS DOCUMENTOS EXTENDIDOS EN EL EXTRANJERO

En el caso que los documentos para el perfeccionamiento del contrato incluyan documentos públicos extendidos en el exterior, a los que no sea aplicable el Convenio de la Apostilla, se debe tener en cuenta que, de conformidad con lo previsto en el artículo 137 del Reglamento Consular del Perú, aprobado mediante Decreto Supremo N° 032-2023-RE⁵, para que estos surtan efectos legales en el Perú deben estar legalizados por los funcionarios consulares peruanos competentes, cuyas firmas deben ser autenticadas posteriormente por el área competente del órgano de línea consular, además de cumplir con los requisitos adicionales que contemple la legislación peruana para su validez en el Perú.

3.6. DISPOSICIONES FINALES

Todos los demás aspectos del presente procedimiento de selección no contemplados en las bases se rigen por la Ley y su Reglamento, así como por las disposiciones legales vigentes.

⁵ Decreto Supremo que aprueba el Reglamento Consular del Perú y que modifica el Reglamento de la Ley del Servicio Diplomático de la República en lo que corresponde a los cargos de los funcionarios consulares.

SECCIÓN ESPECÍFICA

CONDICIONES ESPECIALES DEL PROCEDIMIENTO DE SELECCIÓN NO COMPETITIVO

(EN ESTA SECCIÓN LA ENTIDAD CONTRATANTE DEBE COMPLETAR LA INFORMACIÓN EXIGIDA, DE ACUERDO CON
LAS INSTRUCCIONES INDICADAS)

CAPÍTULO I GENERALIDADES

1.1 BASE LEGAL

- Ley N° 32069, Ley General de Contrataciones Públicas.
- Decreto Supremo N° 009-2025-EF, Decreto Supremo que aprueba el Reglamento de la Ley General de Contrataciones Públicas.
- Ley N° 32185 - Presupuesto del Sector Público para el Año Fiscal 2025.
- Ley N° 32186 - Equilibrio Financiero del Presupuesto del Sector Público para el Año Fiscal 2025.
- Ley N° 32187 - Endeudamiento del Sector Público para el Año Fiscal 2025.

Las referidas normas incluyen sus respectivas modificaciones, de ser el caso.

1.2 ENTIDAD CONTRATANTE

Nombre : MUNICIPALIDAD DISTRITAL DE SACANCHE
RUC N° : 20203744545
Domicilio legal : CALLE MIGUEL GRAU N° 320 - FRENTE A LA PLAZA PRINCIPAL
Correo electrónico : mdssacanche@hotmail.com

1.3 OBJETO DE LA CONVOCATORIA

El presente procedimiento de selección no competitivo tiene por objeto la **CONTRATACIÓN DE EJECUCIÓN DEL SALDO DE OBRA: “REPARACIÓN DE AULA DE EDUCACION SECUNDARIA, AMBIENTE DE PREPARACION Y EXPENDIO DE ALIMENTOS Y SERVICIOS HIGIENICOS Y/O VESTIDORES; EN EL(LA) I.E. 0459 EN LA LOCALIDAD VICTOR RAUL, DISTRITO DE SACANCHE, PROVINCIA HUALLAGA, DEPARTAMENTO SAN MARTIN”, CON CUI 2630826**

La presente contratación de procedimiento no competitivo se realiza bajo el supuesto del literal *k) Para continuar con la ejecución de las prestaciones aún no ejecutadas de un contrato resuelto o declarado nulo por las causales previstas en los literales a) y b) del párrafo 71.1 del artículo 71 de la presente ley.*

1.4 CUANTÍA DE LA CONTRATACIÓN⁶

La cuantía de la contratación asciende a S/ 1,170,726.97(Un Millón Ciento Setenta Mil Setecientos Veintiséis con 97/100 soles), incluidos los impuestos de ley y cualquier otro concepto que incida en el costo total de la ejecución de la contratación.

OBLIGACIONES		COSTO (S/)
A. OBRA		
A.1. EDIFICACIÓN O INFRAESTRUCTURA		
	Costo Directo	S/ 757,173.81
	Gastos Generales (10.25%)	S/ 77,586.84
	Utilidad (20.79%)	S/ 157,380.85
	Sub Total	S/ 992,141.50
	Impuesto I.G.V. (18%)	S/ 178,585.47

⁶ El monto de la cuantía de la contratación indicado en esta sección de las bases no debe diferir del monto de la cuantía de la contratación consignado en la ficha del procedimiento de selección en el SEACE de la Pladip. No obstante, de existir contradicción entre estos montos, prima el monto de la cuantía de la contratación indicado en las bases.

CUANTÍA DE CONTRATACIÓN (TOTAL)	S/ 1,170,726.97
Consideraciones: <i>En el sistema de entrega de solo construcción, el costo asignado para el componente obra (incluyendo equipamiento, mobiliario, entre otros) se determina en el expediente técnico aprobado. Estos costos pueden ser actualizados durante la fase de actuaciones preparatorias previa a la convocatoria del procedimiento de selección.</i>	

LIMITES PARA LOS PROVEEDORES QUE CUENTEN CON EL BENEFICIO DE LA LEY N° 27037:

Cuantía de la contratación	Límite Inferior		Límite Superior	
	Con IGV	Sin IGV	Con IGV	Sin IGV
S/ 1,170,726.97	1,112,190.63	S/ 942,534.43	S/ 1,287,799.66	1,091,355.65

1.5 EXPEDIENTE DE CONTRATACIÓN

El expediente de contratación fue aprobado el 07 de mayo del 2025.

1.6 FUENTE DE FINANCIAMIENTO RECURSOS ORDINARIOS

CAPÍTULO II DEL PROCEDIMIENTO DE SELECCIÓN NO COMPETITIVO

2.1 CRONOGRAMA DEL PROCEDIMIENTO DE SELECCIÓN NO COMPETITIVO

Según el cronograma de la ficha de selección de la convocatoria publicada en el SEACE de la Pladiscop.

2.2 CONTENIDO DE LAS OFERTAS

La oferta contiene, además de un índice de documentos⁷, la siguiente documentación:

2.2.1. Documentación de presentación obligatoria

2.2.1.1. Documentos para la admisión de la oferta:

La dependencia encargada de las contrataciones verifica la presentación de los documentos señalados en el presente acápite. De no cumplir con lo requerido, la oferta se considera no admitida. La dependencia encargada de las contrataciones no puede incorporar documentos adicionales para la presentación de la oferta a los establecidos en este acápite.

- a) Declaración jurada de datos del postor. (**Anexo N° 1**)
- b) Pacto de integridad (**Anexo N° 2**)
- c) Documento que acredite la representación de quien suscribe la oferta.

En caso de persona jurídica, copia del certificado de vigencia de poder del representante legal, apoderado o mandatario designado para tal efecto.

En caso de persona natural, copia del documento nacional de identidad o documento análogo, o del certificado de vigencia de poder otorgado por persona natural, del apoderado o mandatario, según corresponda.

En el caso de consorcios, estos documentos deben ser presentados por cada uno de los integrantes del consorcio que suscriban la promesa de consorcio, según corresponda.

Advertencia

De acuerdo con el artículo 4 del Decreto Legislativo N° 1246, Decreto Legislativo que aprueba diversas medidas de simplificación administrativa, las entidades están prohibidas de exigir a los administrados o usuarios la información que puedan obtener directamente mediante la interoperabilidad a que se refieren los artículos 2 y 3 de dicho Decreto Legislativo. En esa medida, si la entidad contratante es usuaria de la Plataforma de Interoperabilidad del Estado – PIDE³ y siempre que el servicio web se encuentre activo en el Catálogo de Servicios de dicha plataforma, no corresponde exigir el certificado de vigencia de poder y/o documento nacional de identidad.

- d) Declaración jurada declarando que: (i) es responsable de la veracidad de los documentos e información de la oferta, y (ii) no se encuentra impedido para contratar con el Estado, de acuerdo con el artículo 33 de la Ley. (**Anexo N° 3**)
- e) Promesa de consorcio con firmas digitales, o en su defecto, firmas legalizadas, de ser el caso, en la que se consigne los integrantes, el representante común, el domicilio común, el correo electrónico común y las obligaciones a las que se compromete cada uno de los integrantes del consorcio, así como el porcentaje equivalente a dichas obligaciones. (**Anexo N° 4**)

⁷ La omisión del índice no determina la no admisión de la oferta.

- f) Declaración Jurada de Desafectación del Impedimento y la documentación que acredite el mismo, de conformidad con el numeral 39.4 del artículo 39 del Reglamento. **(Anexo N° 5)**

Advertencia

El requisito indicado en el literal f) únicamente se solicita al proveedor que declara ser pariente de un impedido de conformidad con el numeral 39.4 del artículo 39 del Reglamento.

- g) Oferta económica **(Anexo N° 6)**. La oferta económica del proveedor seleccionado para presentar ofertas no debe superar la cuantía considerada en el expediente de contratación.

2.2.1.2. Documentos para acreditar los requisitos de calificación

Incorporar en la oferta los documentos que acreditan los “**Requisitos de Calificación**” a que se refiere el numeral 3.6 del Capítulo III de la presente sección de las bases.

Advertencia

La dependencia encargada de las contrataciones no podrá exigir al postor la presentación de documentos que no hayan sido indicados en los acápites “Documentos para la admisión de la oferta” y “Requisitos de calificación”.

2.3. REQUISITOS PARA PERFECCIONAR EL CONTRATO

El postor ganador de la buena pro debe presentar los siguientes documentos para perfeccionar el contrato:

- a) Garantía de fiel cumplimiento del contrato, autorización de retención **(Anexo N° 7)** o declaración jurada comprometiéndose a presentar la garantía mediante fideicomiso **(Anexo N° 8)**, de ser el caso.
- b) Contrato de consorcio con firmas legalizadas ante notario de cada uno de los integrantes, de ser el caso.
- c) Código de cuenta interbancaria (CCI) o, en el caso de proveedores no domiciliados, el número de su cuenta bancaria y nombre de la entidad bancaria en el exterior.
- d) Copia de la vigencia del poder del representante legal del postor que acredite que cuenta con facultades para perfeccionar el contrato, cuando corresponda.
- e) Copia de DNI del postor en caso de persona natural, o de su representante legal en caso de persona jurídica.
- f) Autorización de notificaciones durante la ejecución del contrato al correo electrónico contemplado en el contrato **(Anexo N° 9)**.
- g) Detalle de los precios unitarios del precio ofertado.
- h) Institución Arbitral elegida por el postor **(Anexo N° 10)**.

Advertencia

La Institución Arbitral es elegida por el postor seleccionado de la lista de instituciones arbitrales que haya propuesto la entidad contratante en las bases del procedimiento de selección. Para dicho efecto, al remitir los documentos para la suscripción del contrato, el postor ganador de la buena pro comunica a la entidad contratante la Institución Arbitral elegida de la referida lista, caso contrario, acuerda con la entidad contratante una Institución Arbitral distinta. En caso de falta de acuerdo, la Institución Arbitral es elegida de la mencionada lista por la entidad contratante de manera definitiva. Las partes pueden establecer estipulaciones adicionales o modificatorias del convenio arbitral, en la medida que no contravengan las disposiciones de la normativa de contrataciones públicas y/o las disposiciones especiales contenidas en la normativa general de arbitraje.

- i) [CENTRO DE ADMINISTRACIÓN DE JPRD ELEGIDO POR POSTOR GANADOR DE LA BUENA PRO EN CASO SE HAYA PREVISTO LA JPRD COMO MEDIO DE SOLUCIÓN DE CONTROVERSIAS, CASO CONTRARIO ELIMINAR ESTE LITERAL] (**Anexo N° 15**)
- j) Declaración Jurada Actualizada de Desafectación de Impedimento (**Anexo N° 13**) y la documentación que acredite dicha desafectación.

Advertencia

- *El requisito indicado en el literal n) únicamente se solicita si el postor adjudicado hubiera presentado la Declaración Jurada de Desafectación del Impedimento en el procedimiento de selección no competitivo.*
- *De acuerdo con el artículo 4 del Decreto Legislativo N° 1246, las entidades están prohibidas de exigir a los administrados o usuarios la información que puedan obtener directamente mediante la interoperabilidad a que se refieren los artículos 2 y 3 de dicho Decreto Legislativo. En esa medida, si la entidad contratante es usuaria de la Plataforma de Interoperabilidad del Estado – PIDE5 y siempre que el servicio web se encuentre activo en el Catálogo de Servicios de dicha plataforma, no corresponde exigir los documentos previstos en los literales f) y g).*
- *En caso el postor declare la inaplicabilidad del impedimento Tipo 4.D del inciso 4 del numeral 30.1 del artículo 30 de la Ley, referido a las personas inscritas en el Registro de Deudores Alimentarios Morosos del Poder Judicial (Redam) presenta la Declaración Jurada respectiva (**Anexo N° 14**)*

En caso de contratación de ejecución de obras, detallar:

- k) Estructura de costos de la oferta económica.
- l) Constancia de Constancia de Capacidad Libre de Contratación (CCLC) de ejecutor de obra expedida por el RNP, de ser el caso.
- m) Plan de trabajo según la definición del Reglamento, en caso no haya sido evaluado durante el procedimiento de selección.
- n) En el caso de las modalidades de pago de precios unitarios, esquema mixto y costo reembolsable y únicamente en el sistema de entrega de obra de solo construcción, debe adjuntarse el análisis de precios unitarios de las partidas y detalle de los gastos generales fijos y variables de la oferta.
- o) En el caso de la modalidad de pago de suma alzada y únicamente en el sistema de entrega de obra de solo construcción se adjunta el desagregado por partidas que dio origen a la oferta.
- p) Documentos que acrediten los requisitos de calificación correspondientes a capacidad técnica y profesional del personal clave de conformidad con lo dispuesto en el literal g) del numeral 88.1 del artículo 88 y el numeral 102.4 del artículo 102 del Reglamento.

2.4. PERFECCIONAMIENTO DEL CONTRATO

La entidad contratante suscribe el contrato mediante firma digital, en caso de que el postor adjudicado con la buena pro cuente con certificado digital emitido por una entidad de certificación, de acuerdo con la normativa de la materia. Excepcionalmente, la entidad contratante con el debido sustento puede proceder a la firma del contrato mediante medios manuales.

El contrato firmado digitalmente se remite a la siguiente dirección electrónica: mdssacanche@hotmail.com, en caso de no contar con firma digital, la suscripción del contrato se realiza en los ambientes de la Municipalidad, sito en CALLE MIGUEL GRAU N° 320 – FRENTE A LA PLAZA PRINCIPAL.

2.5. FORMA DE PAGO

El pago se realiza de conformidad con lo establecido en el artículo 67 de la Ley.

La entidad contratante paga las contraprestaciones pactadas a favor del contratista dentro de los diez días hábiles siguientes de otorgada la conformidad por parte del área usuaria y es prorrogable, previa justificación de la demora, por cinco días hábiles. En el caso de valorizaciones, se realiza conforme lo señalado en el Reglamento.

En el caso que se haya suscrito contrato con un consorcio, el pago se realiza, a quien corresponda, de acuerdo con lo que se indique en el contrato de consorcio.

Advertencia

En caso se verifique que el proveedor tiene multas impagas que no se encuentren en procedimiento coactivo, se incorpora al contrato una cláusula de compromiso de pago de la multa, estableciéndose que durante la ejecución del contrato la entidad contratante retiene de forma prorrateada hasta el 10% del monto del contrato, para el pago o amortización de multas.

CAPÍTULO III
REQUERIMIENTO

Advertencia

Al elaborar las bases, los evaluadores incluyen en esta sección el requerimiento que forma parte del expediente de contratación aprobado. El área usuaria es responsable de formular adecuadamente el requerimiento, en coordinación con la dependencia encargada de las contrataciones, de conformidad con el artículo 20 del Reglamento. El requerimiento debe elaborarse de acuerdo con el formato consignado en este capítulo y estar incluido en el cuadro multianual de necesidades. Este formato puede ser reemplazado por los formatos de requerimientos incluidos en las bases estándar que correspondan al objeto contractual convocado por la entidad contratante.

TÉRMINOS DE REFERENCIA

1. EXPEDIENTE TÉCNICO E INFORMACIÓN COMPLEMENTARIA DEL EXPEDIENTE TÉCNICO

DATOS GENERALES

NOMBRE DE LA OBRA	: IOARR: “REPARACIÓN DE AULA DE EDUCACION SECUNDARIA, AMBIENTE DE PREPARACION Y EXPENDIO DE ALIMENTOS Y SERVICIOS HIGIENICOS Y/O VESTIDORES; EN EL(LA) I.E. 0459 EN LA LOCALIDAD VICTOR RAUL, DISTRITO DE SACANCHE, PROVINCIA HUALLAGA, DEPARTAMENTO SAN MARTIN”
CUI DE LA INVERSION	: 2630826
EXPEDIENTE TECNICO APROBADO MEDIANTE	: RESOLUCIÓN DE ALCALDÍA Nº 085-2024-MDS/A DE FECHA 17/09/2024
EJECUCION DE OBRA APROBADA MEDIANTE	: RESOLUCIÓN DE ALCALDÍA Nº 088-2024-MDS/A. DE FECHA 30/09/2024
FECHA DE PRESUPUESTO BASE	30/08/2024
EXPEDIENTE DE SALDO DE OBRA APROBADO MEDIANTE	RESOLUCIÓN DE ALCALDÍA Nº 021A-2025-MDS/A DE FECHA 20/02/2025

UBICACIÓN Y LOCALIZACION:

Ubicación Política

Departamento	: San Martín.
Provincia	: Huallaga.
Distrito	: Sacanche

Localidad : Víctor Raúl

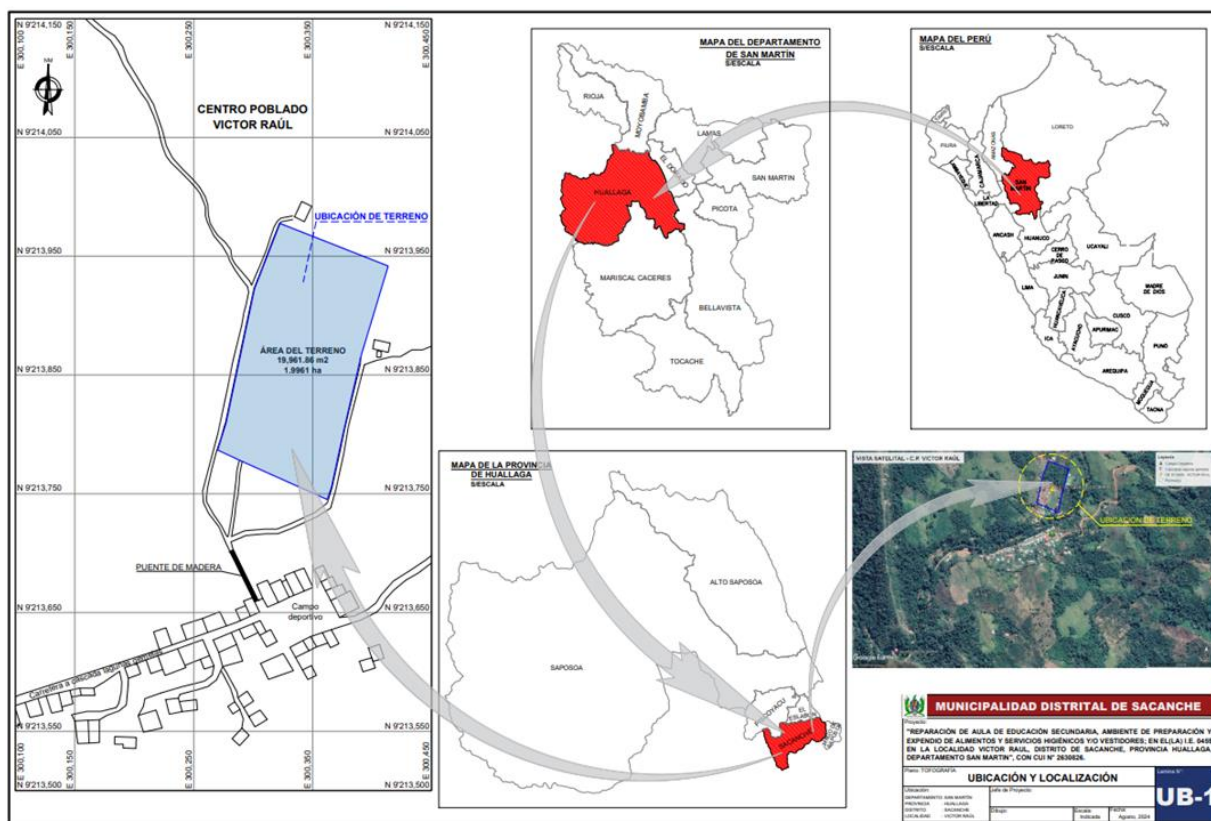

1.1 ENTIDAD CONVOCANTE

Municipalidad Distrital de Sacanche

1.2 ÁREA USUARIA

Sub Gerencia de Desarrollo Urbano - Rural

1.3 ANTECEDENTES

Dentro de los módulos que forman parte de la I.E 0459 se encuentran las aulas pedagógicas, un ambiente administrativo, biblioteca, aula de innovación, sala de usos múltiples, aula de talleres y almacén. Sin embargo, el techo del ambiente de preparación y expendido de alimentos se encuentra en estado decadente, la cobertura liviana se encuentra oxidada y llena de goteras, condición que afecta gravemente a la estructura de madera que conforma el techo. Además, se está generando mancha humedad y daños permanentes en los muros, los cuales son de madera, material higroscópico que tiene gran capacidad para absorber la humedad. Asimismo, los SS.HH. de la I.E. se encuentran en estado decadente por los daños producidos por ascensión de humedad por capilaridad en sus muros de albañilería, estos presentan grandes manchas de humedad que evidencian el exceso de humedad acumulado en los muros, esto representa un foco infeccioso para todos los usuarios, sumando a ello el alto índice de lluvias en la zona, el activo estratégico no es competente para sus usuarios. Por otro lado, 02 aulas DE EDUCACION SECUNDARIA se encuentran en peligro de colapso por el deterioro de su estructura, un sistema estructural hecho a base de madera y tabiques de ladrillos de concreto, los pilares de madera se encuentran atacados por polillas, evidenciándose grandes galerías y larvarios que consumen la madera; es decir, la estructura no se encuentra en la condición de salvaguardar y garantizar la seguridad de los estudiantes ante una temporada de lluvias intensas, movimientos sísmicos e incluso presencia de fuertes vientos.

Ante tal situación la Municipalidad Distrital de Sacanche a predispuesto en su programa de inversiones 2024, la implementación del Proyecto: **“REPARACIÓN DE AULA DE EDUCACION SECUNDARIA, AMBIENTE DE PREPARACION Y EXPENDIO DE ALIMENTOS Y SERVICIOS HIGIENICOS Y/O VESTIDORES; EN EL(LA) I.E. 0459 EN LA LOCALIDAD VICTOR RAUL, DISTRITO DE SACANCHE, PROVINCIA HUALLAGA, DEPARTAMENTO SAN MARTIN”, CON CÓDIGO ÚNICO DE INVERSIONES 2630826**

1.4 FINALIDAD PÚBLICA DE LA CONTRATACIÓN

La finalidad pública de la presente contratación es contribuir al mejoramiento de la calidad educativa de los estudiantes proveyéndoles de una adecuada y segura infraestructura Educativa.

1.5 OBJETIVO DE LA CONTRATACIÓN

El objetivo de la presente contratación es establecer los lineamientos técnicos y legales para la contratación de una persona natural y/o jurídica para la ejecución de obra: **“REPARACIÓN DE AULA DE EDUCACION SECUNDARIA, AMBIENTE DE PREPARACION Y EXPENDIO DE ALIMENTOS Y SERVICIOS HIGIENICOS Y/O VESTIDORES; EN EL(LA) I.E. 0459 EN LA LOCALIDAD VICTOR RAUL, DISTRITO DE SACANCHE, PROVINCIA HUALLAGA, DEPARTAMENTO SAN MARTIN”, CON CUI 2630826**

1.6 METAS FÍSICAS

El Proyecto contempla las siguientes metas físicas:

Item	Descripción	Unid.	Cantidad
1	OBRAS PROVISIONALES, TRABAJOS PRELIMINARES, PLAN DE CONTINGENCIA, SEGURIDAD Y SALUD	-	-
1.1	OBRAS PROVISIONALES Y TRABAJOS PRELIMINARES		
1.1.1	CONSTRUCCIONES PROVISIONALES		
1.1.1.1	OFICINAS TÉCNICA Y COMITE DE SEG. Y CONTROL DE CALIDAD	mes	4
1.1.1.2	ALMACEN DE OBRA	m²	50
1.1.1.3	CASETA DE GUARDIANIA	m²	7.5
1.1.1.4	SS.HH. PERSONAL DE OBRA Y VESTUARIOS	mes	4
1.1.1.5	TALLER DE HABILITACION DE FIERRO Y CARPINTERIA DE MADERA	m²	50
1.1.1.6	CARTEL DE IDENTIFICACION DE LA OBRA DE 3.60X4.80 M	und	1
1.1.1.7	CERCO PROVISIONAL DE TRIPLAY, H=2.40 m	m	129.25
1.1.2	INSTALACIONES PROVISIONALES		
1.1.2.1	PROVISIÓN DE AGUA PARA LA CONSTRUCCIÓN	gbl	1
1.1.2.2	PROVISION DE ENERGIA ELECTRICA PARA LA CONSTRUCCIÓN	gbl	1
1.1.3	TRABAJOS PRELIMINARES		
1.1.3.1	LIMPIEZA DEL TERRENO (MANUAL)	m²	336.5
1.1.4	REMOCIONES		
1.1.4.1	DESMONTAJE DE APARATOS SANITARIOS	und	2
1.1.4.2	DESMONTAJE DE APARATOS ELECTRICOS	und	10
1.1.4.3	DESMONTAJE DE PUERTA Y VENTANA	m²	50.56
1.1.4.4	DESMONTAJE DE PAREDES DE TABLAS DE MADERA	m²	68.88
1.1.4.5	DESMONTAJE DE COBERTURA LIGERA	m²	219.12
1.1.4.6	DESMONTAJE DE COLUMNAS DE MADERA (H=3.00m)	und	15
1.1.4.7	DESMONTAJE TIJERALES DE MADERA L=10 M. MAX	und	13

Item	Descripción	Unid.	Cantidad
1.1.5	DEMOLICIONES	-	-
1.1.5.1	DEMOLICION DE CIMIENTO CORRIDO	m³	19.41
1.1.5.2	DEMOLICION DE MUROS DE LADRILLO	m³	33.78
1.1.5.3	DEMOLICION DE COLUMNAS Y VIGAS DE CONCRETO ARMADO	m³	1.5
1.1.5.4	DEMOLICION DE PISOS Y VEREDAS	m³	41.66
1.1.5.5	ELIMINACION DE MATERIAL PRODUCTO DE LAS DEMOLICIONES D=200 M	m³	96.35
1.1.6	MOVILIZACION DE CAMPAMENTO, MAQUINARIA Y HERRAMIENTAS	-	-
1.1.6.1	MOVILIZACION DE EQUIPOS Y HERRAMIENTAS	gbl	1
1.1.6.2	FLETE TERRESTRE DE MATERIALES A OBRA	gbl	1
1.1.6.3	FLETE RURAL DE MATERIALES A OBRA	gbl	1
1.1.7	TRAZOS, NIVELES Y REPLANTEO	-	-
1.1.7.1	TRAZO Y REPLANTEO PRELIMINAR	m²	336.5
1.1.7.2	TRAZO, NIVELES Y REPLANTEO DURANTE EL PROCESO	gbl	1
1.1.8	SEGURIDAD Y SALUD EN LA OBRA	-	-
1.1.8.1	ELABORACION, IMPLEMENTACIÓN Y ADMINISTRACION DEL PLAN DE SEGURIDAD Y SALUD EN EL TRABAJO	gbl	1
1.1.8.2	EQUIPO DE PROTECCION INDIVIDUAL	gbl	1
1.1.8.3	EQUIPOS DE PROTECCION COLECTIVA	gbl	1
1.1.8.4	SEÑALIZACION TEMPORAL DE SEGURIDAD	gbl	1
1.1.8.5	CAPACITACION EN SEGURIDAD Y SALUD	gbl	1
1.1.8.6	RECURSOS PARA RESPUESTAS ANTE EMERGENCIAS EN SEGURIDAD Y SALUD DURANTE EL TRABAJO	gbl	1
1.1.9	MITIGACION DE IMPACTO AMBIENTAL	-	-
1.1.9.1	MITIGACION DE IMPACTO AMBIENTAL	gbl	1
2	ESTRUCTURAS	-	-
2.1	MOVIMIENTO DE TIERRAS	-	-
2.1.1	NIVELACIÓN DEL TERRENO	-	-
2.1.1.1	NIVELACION DE TERRENO	m²	247.63
2.1.2	EXCAVACIONES	-	-
2.1.2.1	EXCAVACIONES MASIVAS	-	-
2.1.2.1.1	EXCAVACIÓN DE ZANJAS PARA ZAPATAS	m³	258.9
2.1.2.2	EXCAVACIONES SIMPLES	-	-
2.1.2.2.1	EXCAVACION DE ZANJAS PARA CIMIENTOS CORRIDOS	m³	5.71
2.1.3	RELLENOS	-	-
2.1.3.1	RELLENO CON MATERIAL PROPIO	-	-
2.1.3.1.1	RELLENO COMPACTO CON MATERIAL PROPIO SELECCIONADO PARA ZANJAS PARA CIMIENTOS CORRIDOS (INC. ACARREO)	m³	3.91
2.1.3.1.2	RELLENO COMPACTADO CON MATERIAL PROPIO SELECCIONADO PARA ZANJAS DE ZAPATAS (INC. ACARREO)	m³	45.73
2.1.3.2	RELLENO CON MATERIAL DE PRÉSTAMO	-	-
2.1.3.2.1	RELLENO CON MATERIAL AFIRMADO COMPACTADO PARA BASE	m³	23
2.1.3.2.2	RELLENO COMPACTADO CON MATERIAL DE PRÉSTAMO SELECCIONADO PARA ZANJAS DE ZAPATAS (INC. ACARREO)	m³	11.74
2.1.3.2.3	RELLENO COMPACTADO CON MATERIAL DE PRÉSTAMO CON AGREGADO (OVER)	m³	24.72
2.1.4	NIVELACION INTERIOR Y APISONADO	-	-
2.1.4.1	NIVELACIÓN INTERIOR Y APISONADO	m²	289.48
2.1.5	ELIMINACION DE MATERIAL EXCEDENTE	-	-
2.1.5.1	ACARREO DE MATERIAL EXCEDENTE D=50M	m³	1622
2.2	OBRAS DE CONCRETO SIMPLE	-	-
2.2.1	CIMIENTOS CORRIDOS	-	-

Item	Descripción	Unid.	Cantidad
2.2.1.1	CONCRETO EN CIMIENTO CORRIDO C:H 1:8 + 30% P.G.	m³	4.49
2.2.2	SOLADOS	-	-
2.2.2.1	CONCRETO EN SOLADOS DE CIMENTACION, e=0.10m MEZCLA C:H 1:10	m²	124.69
2.2.3	FALSO PISO	-	-
2.2.3.1	CONCRETO EN FALSO PISO, C:H 1:8 E = 4"	m²	157.48
2.2.4	VEREDAS	-	-
2.2.4.1	CONCRETO f _c = 175kg/cm² EN VEREDAS	m²	75.99
2.2.4.2	ENCOFRADO Y DESENCOFRADO EN VEREDAS	m²	133.31
2.2.4.3	CURADO EN VEREDAS e=0.20m	m²	75.99
2.2.5	FALSA COLUMNAS	-	-
2.2.5.1	CONCRETO f _c = 175kg/cm² EN FALSA COLUMNA PARA DRENAJE PLUVIAL (0.15x0.20x1.50 m.)	m³	0.67
2.2.5.2	ENCOFRADO Y DESENCOFRADO EN FALSA COLUMNA PARA DRENAJE PLUVIAL	m²	10.5
2.3	OBRAS DE CONCRETO ARMADO	-	-
2.3.1	ZAPATAS	-	-
2.3.1.1	ZAPATAS CONCRETO F'C=210KG/CM2	-	-
2.3.1.1.1	CONCRETO EN ZAPATAS f _c = 210kg/cm²	m³	68.9
2.3.1.1.2	ACERO EN ZAPATAS f _y = 4200kg/cm²	kg	2319.12
2.3.1.1.3	CURADO DE CONCRETO ZAPATAS	m²	98.01
2.3.2	VIGAS DE CIMENTACION	-	-
2.3.2.1	CONCRETO EN VIGAS DE CIMENTACIÓN f _c = 210 kg/cm²	m³	8.94
2.3.2.2	ENCOFRADO Y DESENCOFRADO EN VIGAS DE CIMENTACION	m²	77.06
2.3.2.3	ACERO EN VIGAS DE CIMENTACION f _y = 4200kg/cm²	kg	2468.71
2.3.2.4	CURADO DE CONCRETO VIGAS DE CIMENTACION	m²	77.06
2.3.3	SOBRECIMENTOS REFORZADOS	-	-
2.3.3.1	CONCRETO EN SOBRECIMIENTO REFORZADO f _c = 175 kg/cm²	m³	22.28
2.3.3.2	ENCOFRADO Y DESENCOFRADO EN SOBRECIMENTOS REFORZADOS	m²	247.98
2.3.3.3	ACERO EN SOBRECIMENTOS REFORZADOS f _y = 4200kg/cm²	kg	1097.83
2.3.3.4	CURADO DE CONCRETO SOBRECIMIENTO REFORZADO	m²	247.98
2.3.4	PLACAS	-	-
2.3.4.1	PLACAS CONCRETO F'C=210KG/CM2	-	-
2.3.4.1.1	CONCRETO EN PLACAS f _c = 210kg/cm²	m³	2.6
2.3.4.1.2	ENCOFRADO Y DESENCOFRADO EN PLACAS	m²	17.76
2.3.4.1.3	ACERO EN PLACAS f _y = 4200kg/cm²	kg	367.06
2.3.4.1.4	CURADO DE CONCRETO PLACAS	m²	17.76
2.3.5	COLUMNAS	-	-
2.3.5.1	COLUMNAS CONCRETO F'C = 210kg/cm2	-	-
2.3.5.1.1	CONCRETO EN COLUMNAS f _c = 210kg/cm²	m³	14.51
2.3.5.1.2	ENCOFRADO Y DESENCOFRADO CARAVISTA EN COLUMNAS	m²	200.1
2.3.5.1.3	ACERO EN COLUMNAS f _y = 4200 kg/cm²	kg	2789.57
2.3.5.1.4	CURADO DE CONCRETO EN COLUMNAS	m²	200.1
2.3.5.2	COLUMNETAS CONCRETO F'C = 175kg/cm2	-	-
2.3.5.2.1	CONCRETO EN COLUMNETAS f _c =175kg/cm²	m³	4.18
2.3.5.2.2	ENCOFRADO Y DESENCOFRADO EN COLUMNETAS	m²	70.3
2.3.5.2.3	ACERO EN COLUMNETAS f _y = 4200kg/cm²	kg	996.58
2.3.5.2.4	CURADO DE CONCRETO COLUMNETAS	m²	70.3
2.3.6	VIGAS	-	-

Item	Descripción	Unid.	Cantidad
2.3.6.1	VIGAS CONCRETO F'C = 210kg/cm2	-	-
2.3.6.1.1	CONCRETO EN VIGAS f'c = 210kg/cm2	m³	20.27
2.3.6.1.2	ENCOFRADO Y DESENCOFRADO CARAVISTA EN VIGAS	m²	220.02
2.3.6.1.3	ACERO EN VIGAS fy = 4200kg/cm2	kg	2876.64
2.3.6.1.4	CURADO DE CONCRETO VIGAS	m²	220.02
2.3.6.2	VIGAS DE CONFINAMIENTO F'C=175 KG/CM2	-	-
2.3.6.2.1	CONCRETO EN VIGAS DE CONFINAMIENTO f'c = 175kg/cm2	m³	1.62
2.3.6.2.2	ENCOFRADO Y DESENCOFRADO EN VIGAS DE CONFINAMIENTO	m²	19.09
2.3.6.2.3	ACERO EN VIGAS DE CONFINAMIENTO fy = 4200kg/cm2	kg	526.14
2.3.6.2.4	CURADO DE CONCRETO VIGAS DE CONFINAMIENTO	m²	19.09
2.3.7	LOSAS	-	-
2.3.7.1	LOSAS ALIGERADAS CONVENCIONALES	-	-
2.3.7.1.1	CONCRETO EN LOSAS ALIGERADAS CONVENCIONALES f'c = 210kg/cm2	m³	15.34
2.3.7.1.2	ENCOFRADO Y DESENCOFRADO EN LOSAS ALIGERADAS CONVENCIONALES	m²	166.1
2.3.7.1.3	ACERO EN LOSAS ALIGERADAS CONVENCIONALES fy = 4200kg/cm2	kg	1176.52
2.3.7.1.4	LADRILLO HUECO DE ARCILLA DE 15x30x30 CM P/TECHO EN LOSA ALIGERADA	und	942
2.3.7.1.5	LADRILLO HUECO DE ARCILLA DE 20x30x30 CM P/TECHO EN LOSA ALIGERADA	und	443
2.3.7.1.6	CURADO DE CONCRETO LOSAS	m²	166.1
2.3.8	CAJA DE REGISTRO	-	-
2.3.8.1	CONCRETO f'c = 210kg/cm2 EN CAJA DE REGISTRO	m³	2.86
2.3.8.2	ENCOFRADO Y DESENCOFRADO EN CAJA DE REGISTRO	m²	20.42
2.3.8.3	ACERO fy = 420kg/cm2 EN CAJA DE REGISTRO	kg	371.41
2.4	ESTRUCTURAS METALICAS	-	-
2.4.1	CORREAS METALICAS	-	-
2.4.1.1	ARMADO DE CORREA METÁLICA HSS 2"X3" e=3mm	m	353.87
2.4.1.2	MONTAJE DE CORREA METÁLICA HSS 2"X3" e=3mm	m	353.87
2.4.2	ELEMENTOS PARA AGUAS PLUVIALES	-	-
2.4.2.1	CANAleta TIPO RECTANGULAR DE ACERO GALVANIZADO 0.18 X 0.18 m + PL 1" X 1/8" PARA ANCLAJE A TIJERAL	m	56.14
2.5	VARIOS	-	-
2.5.1	JUNTAS	-	-
2.5.1.1	JUNTA DE ESPUMA PLASTICA C/SELLADO e=1"	m	147.68
3	ARQUITECTURA	-	-
3.1	MUROS Y TABIQUES DE ALBAÑILERÍA	-	-
3.1.1	MUROS DE LADRILLO K.K. 18H (09x13x24), MORTERO 1:5, JUNTA 1.0 CM, APAREJO DE CABEZA	m²	100.46
3.1.2	MUROS DE LADRILLO K.K. 18H (09x13x24), MORTERO 1:5, JUNTA 1.0 CM, APAREJO DE SOGA	m²	110.12
3.1.3	MUROS DE LADRILLO K.K. 18H (09x13x24), MORTERO 1:5, JUNTA 1.0 CM, APAREJO DE CANTO	m²	9.45
3.2	REVOQUES Y REVESTIMIENTOS	-	-
3.2.1	TARRAJEO RAYADO PRIMARIO, MEZ.C:A 1:5, E=1.5 CM	m²	78.93
3.2.2	TARRAJEO DE MUROS INTERIORES FROTACHADO, MEZ.C:A 1:5, E=1.5 CM	m²	270.49
3.2.3	TARRAJEO DE MUROS EXTERIORES FROTACHADO, MEZ.C:A 1:5, E=1.5 CM	m²	167.23

Item	Descripción	Unid.	Cantidad
3.2.4	TARRAJEO INTERIOR DE SUPERFICIE DE COLUMNAS, MEZ.C:A 1:5, E=1.5 CM.	m²	35.97
3.2.5	TARRAJEO EXTERIOR DE SUPERFICIE DE COLUMNAS, MEZ.C:A 1:5, E=1.5 CM.	m²	55.01
3.2.6	TARRAJEO INTERIOR DE SUPERFICIE DE PLACAS, MEZ.C:A 1:5, E=1.5 CM	m²	9.83
3.2.7	TARRAJEO EXTERIOR DE SUPERFICIE DE PLACAS, MEZ.C:A 1:5, E=1.5 CM.	m²	6.13
3.2.8	TARRAJEO INTERIOR DE SUPERFICIE DE COLUMNETAS, MEZ.C:A 1:5, E=1.5 CM.	m²	21.93
3.2.9	TARRAJEO EXTERIOR DE SUPERFICIE DE COLUMNETAS, MEZ.C:A 1:5, E=1.5 CM.	m²	18.9
3.2.10	TARRAJEO INTERIOR DE SUPERFICIE DE VIGAS, MEZ.C:A 1:5, E=1.5 CM.	m²	56.62
3.2.11	TARRAJEO EXTERIOR DE SUPERFICIE DE VIGAS, MEZ.C:A 1:5, E=1.5 CM	m²	66.37
3.2.12	TARRAJEO INTERIOR DE SUPERFICIE DE VIGUETAS, MEZ.C:A 1:5, E=1.5 CM	m²	10.52
3.2.13	TARRAJEO EXTERIOR DE SUPERFICIE DE VIGUETAS, MEZ.C:A 1:5, E=1.5 CM.	m²	9.4
3.2.14	VESTIDURAS DE DERRAMES, MEZ.C:A 1:5. ANCHO = 15 CM	m	169.58
3.2.15	BRUÑAS INTERIORES E=1.0 CM, SEGÚN DETALLE	m	123.68
3.2.16	BRUÑAS EXTERIORES E=1.0 CM, SEGÚN DETALLE	m	87.35
3.2.17	ENCHAPADO CERAMICO 30X30 CM	m²	4.1
3.3	CIELORRASOS		
3.3.1	CIELORRASO CON MEZCLA		
3.3.1.1	TARRAJEO DE CIELORRASOS C/MORTERO 1:5 X1.5CM	m²	202.07
3.4	PISOS Y PAVIMENTOS		
3.4.1	CONTRAPISOS		
3.4.1.1	CONTRAPISO DE E=4CM ,C:A,1:5	m²	150.35
3.4.2	PISOS		
3.4.2.1	PISOS		
3.4.2.1.1	PISO PORCELANATO ALTO TRANSITO ANTIDESLIZANTE 60 x 60 CM	m²	66.13
3.4.2.1.2	PISO CERAMICO ALTO TRANSITO ANTIDESLIZANTE 30 CM x 30 CM	m²	63.13
3.4.2.1.3	PISO PORCELANATO ALTO TRANSITO ANTIDESLIZANTE 19 x 89 CM	m²	19.16
3.4.2.2	ACABADOS DE CONCRETO EN PISOS		
3.4.2.2.1	PISO DE CEMENTO FROTACHADO COLOR NATURAL CON BRUÑA @1.00 M, E=2.5cm	m²	1.93
3.4.2.3	ACABADOS DE CONCRETO EN VEREDAS		
3.4.2.3.1	PISO ACABADO FROTACHADO COLOR NATURAL BRUÑADO SEGÚN PLANO C/JUNTA DILATACIÓN 1" , E=2.5cm	m²	87.88
3.5	ZOCALOS Y CONTRAZOCALOS		
3.5.1	ZOCALOS		
3.5.1.1	ZÓCALO CERÁMICO COLOR GRIS 30x30 CM	m²	66.14
3.5.2	CONTRAZOCALOS		
3.5.2.1	CONTRAZÓCALO CEMENTO PULIDO, H=10 CM	m	4.4
3.5.2.2	CONTRAZÓCALO CEMENTO PULIDO, H=30 CM	m	87.35
3.5.2.3	CONTRAZÓCALO PORCELANATO 60x 60 CM, H=10 CM	m	60.1
3.6	COBERTURA		
3.6.1	RECUBRIMIENTOS DE MANTO ASFÁLTICO e=3.2mm	m²	258.34
3.6.2	COBERTURA DE TEJA ANDINA DE FIBROCEMENTO 1.14 x 0.72 M, e=5mm	m²	258.34
3.7	CARPINTERÍA DE MADERA		
3.7.1	PUERTAS		

Item	Descripción	Unid.	Cantidad
3.7.1.1	PUERTA CONTRAPLACADA DE MADERA CEDRO SECA 180° + SOBRE LUZ DE VIDRIO TEMPLADO + MIRILLA	m²	15.46
3.7.1.2	PUERTA CONTRAPLACADA DE MADERA CEDRO SECA 90°	m²	14.73
3.7.1.3	PUERTA CONTRAPLACADA CORREDIZA DE MADERA CEDRO SECA	m²	2.16
3.8	CARPINTERÍA METÁLICA		
3.8.1	<u>VENTANAS</u>	-	-
3.8.1.1	VENTANA METÁLICA DE MARCO DE ALUMINIO Y HOJA SISTEMA DE PERSIANAS. CRISTAL TEMPLADO e=6MM. INCLUYE ACCESORIOS	und	46.73
3.8.2	<u>PUERTA METÁLICA</u>	-	-
3.8.2.1	PUERTA METÁLICA CON MALLA GALVANIZADA	m²	3.22
3.9	CERRAJERÍA		
3.9.1	<u>BISAGRAS</u>	-	-
3.9.1.1	BISAGRAS DE ACERO ALUMINIZADO 3 1/2 x 3 1/2	und	33
3.9.2	<u>CERRADURAS</u>	-	-
3.9.2.1	CERRADURA TRES GOLPES. INCLUYE TIRADOR DE PALANCA, ACABADO EN ALEACIÓN DE ZINC.	und	7
3.9.2.2	CERRADURA CILÍNDRICA DE ACERO INOXIDABLE CON MECANISMO DE SEGURIDAD INTERNO DE BOTÓN.	und	5
3.1	PINTURA		
3.10.1	<u>PINTURA EN INTERIORES (2 MANOS)</u>	-	-
3.10.1.1	PINTURA LATEX SUPERMATE EN MUROS INTERIORES (2 MANOS)	m²	270.49
3.10.1.2	PINTURA LATEX SUPERMATE EN COLUMNAS INTERIORES (2 MANOS)	m²	35.97
3.10.1.3	PINTURA LATEX SUPERMATE EN PLACAS INTERIORES (2 MANOS)	m²	9.83
3.10.1.4	PINTURA LATEX SUPERMATE EN COLUMNETAS INTERIORES (2 MANOS)	m²	21.93
3.10.1.5	PINTURA LATEX SUPERMATE EN VIGAS INTERIORES (2 MANOS)	m²	56.62
3.10.1.6	PINTURA LATEX SUPERMATE EN VIGUETAS INTERIORES (2 MANOS)	m²	10.52
3.10.1.7	PINTURA LATEX SUPERMATE EN VESTIDURA DE DERRAMES (2 MANOS)	m	25.44
3.10.1.8	PINTURA CON ESMALTE EN CONTRAZOCALOS. H=10CM	m²	4.4
3.10.2	<u>PINTURA LATEX SUPERMATE EN EXTERIORES (2 MANOS)</u>	-	-
3.10.2.1	PINTURA EN PUERTAS DE MADERA C/BARNIZ 2 MANOS	m²	167.23
3.10.2.2	PINTURA LATEX SUPERMATE EN COLUMNAS EXTERIORES (2 MANOS)	m²	55.01
3.10.2.3	PINTURA LATEX SUPERMATE EN PLACAS EXTERIORES (2 MANOS)	m²	6.13
3.10.2.4	PINTURA LATEX SUPERMATE EN COLUMNETAS EXTERIORES (2 MANOS)	m²	18.9
3.10.2.5	PINTURA LATEX SUPERMATE EN VIGAS EXTERIORES (2 MANOS)	m²	66.37
3.10.2.6	PINTURA LATEX SUPERMATE EN VIGUETAS EXTERIORES (2 MANOS)	m²	9.4
3.10.2.7	PINTURA CON ESMALTE EN CONTRAZOCALOS	m²	87.35
3.10.3	<u>PINTURA EN CIELORRASO (2 MANOS)</u>	-	-
3.10.3.1	PINTURA LATEX SUPERMATE EN CIELORRASO EN INTERIORES (2 MANOS)	m²	144.56
3.10.3.2	PINTURA LATEX SUPERMATE EN CIELORRASO EN EXTERIORES (2 MANOS)	m²	51.48
3.10.4	<u>PINTURA EN CARPINTERIA DE MADERA</u>	-	-
3.10.4.1	PINTURA EN PUERTAS DE MADERA C/BARNIZ 2 MANOS	m²	56.87

Item	Descripción	Unid.	Cantidad
3.11	VARIOS, LIMPIEZA Y JARDINERÍA		
3.11.1	LIMPIEZA FINAL DE OBRAS	gbl	252.74
3.11.2	LIMPIEZA DE VIDRIOS	m²	46.73
3.11.3	LIMPIEZA DE PISOS	und	148.42
3.12	OTROS		
3.12.1	PLACA RECORDATORIA DE MARMORL DE 30x50 CM. INCLUYE MUERETE	und	1
4	INSTALACIONES SANITARIAS		
4.1	APARATOS SANITARIOS Y ACCESORIOS		
4.1.1	<u>SUMINISTRO DE APARATOS SANITARIOS</u>	-	-
4.1.1.1	INODORO TANQUE BAJO DE LOZA VITRIFICADA BLANCA INCL. ACCESORIOS	und	5
4.1.1.2	URINARIO DE LOZA VITRIFICADA BLANCO INCL. ACCESORIOS	und	2
4.1.1.3	LAVATORIO TIPO OVALIN DE LOZA VITRIFICADA BLANCO 16"X19" CON PEDESTAL INCL. ACCESORIOS	und	1
4.1.1.4	LAVADERO DE ACERO INOXIDABLE 1 POZA C/ ESCURRIDOR INCL. ACCESORIOS	und	2
4.1.2	<u>SUMINISTRO DE ACCESORIOS SANITARIOS</u>	-	-
4.1.2.1	GRIFERIA CON PERILLA P/LAVATORIO	und	1
4.1.2.2	GRIFERIA CON PERILLA P/URINARIO	und	2
4.1.2.3	GRIFERIA TIPO GANSO	und	2
4.1.2.4	PORTA PAPELERA DE LOZA BLANCA 15X15 Y BARRA PLASTICA	und	5
4.1.2.5	DISPENSADOR DE PAPEL TOALLA DE ACERO INOXIDABLE 0.30X0.28X0.14M DE PVC	und	5
4.1.2.6	DISPENSADOR DE JABON LIQUIDO DE ACERO INOXIDABLE 0.18X0.11X0.06M	und	5
4.1.3	<u>INSTALACIÓN DE APARATOS SANITARIOS</u>	-	-
4.1.3.1	INSTALACIÓN DE INODORO TANQUE BAJO DE LOZA VITRIFICADA BLANCA INCL. ACCESORIOS	und	5
4.1.3.2	INSTALACIÓN DE URINARIO DE LOZA VITRIFICADA BLANCO INCL. ACCESORIOS	und	2
4.1.3.3	INSTALACIÓN DE LAVATORIO TIPO OVALIN DE LOZA VITRIFICADA BLANCO 16"X19" CON PEDESTAL INCL. ACCESORIOS	und	1
4.1.3.4	INSTALACIÓN DE LAVADERO DE ACERO INOXIDABLE 1 POZA C/ ESCURRIDOR INCL. ACCESORIOS	und	2
4.1.4	<u>INSTALACIÓN DE ACCESORIOS</u>	-	-
4.1.4.1	INSTALACIÓN DE GRIFERIA CON PERILLA P/LAVATORIO	und	1
4.1.4.2	INSTALACIÓN DE GRIFERIA CON PERILLA P/URINARIO	und	2
4.1.4.3	INSTALACIÓN DE GRIFERIA TIPO GANSO	und	2
4.1.4.4	INSTALACIÓN DE PORTA PAPELERA DE LOZA BLANCA 15X15 Y BARRA PLASTICA	und	5
4.1.4.5	INSTALACIÓN DE DISPENSADOR DE PAPEL TOALLA DE ACERO INOXIDABLE 0.30X0.28X0.14M DE PVC	und	2
4.1.4.6	INSTALACIÓN DE DISPENSADOR DE JABON LIQUIDO DE ACERO INOXIDABLE 0.18X0.11X0.06M	und	2
4.2	SISTEMA DE AGUA FRIA		
4.2.1	<u>SALIDA DE AGUA FRIA</u>	-	-
4.2.1.1	SALIDA DE AGUA FRÍA TUB. PVC CP C-10 DE 1/2"	pto	16
4.2.2	<u>RED DE DISTRIBUCION DE AGUA FRIA</u>	-	-
4.2.2.1	TUBERIA PVC C-10 DE 1/2" (SUM.E INST.)	m	39.35
4.2.2.2	TUBERIA PVC C-10 DE 3/4" (SUM.E INST.)	m	82.7
4.2.2.3	PRUEBA HIDRAULICA Y DESINFECCION- RED DE DISTRIBUCION	m	122.05
4.2.3	<u>RED DE DISTRIBUCIÓN DE AGUA FRIA</u>	-	-

PROCEDIMIENTO DE SELECCIÓN DE COMPETITIVO

Item	Descripción	Unid.	Cantidad
4.2.3.1	EXCAV. MANUAL DE ZANJA PARA TUB. EN TN A=0.50 M, PROF. 0.40M-0.60M	m³	20
4.2.3.2	REFINE Y NIVELACION DE ZANJAS PARA TUBERIA (AGUA)	m²	4
4.2.3.3	CAMA DE APOYO A=0.50 (e= 0.10m) - ARENA GRUESA (AGUA)	m²	4
4.2.3.4	RELLENO COMPACTADO C/EQUIPO MAT/PROPIO A=0.50 M, PROF. 0.40M-0.60M	m³	20
4.2.3.5	ACARREO INTERNO, MATERIAL PROCEDENTE DE EXCAVACIONES Dprom=30M	m³	5
4.2.3.6	ELIMINACIÓN DE MATERIAL EXCEDENTE D=5.5 KM	m³	5
4.2.3.7	TUBERIA PVC C-10 DE 1/2" (SUM.E INST.)	m	23.15
4.2.3.8	TUBERIA PVC C-10 DE 3/4" (SUM.E INST.)	m	73.85
4.2.3.9	PRUEBA HIDRAULICA Y DESINFECCION- RED DE DISTRIBUCION	m	138
4.2.4	ACCESORIOS DE REDES DE AGUA	-	-
4.2.4.1	CODO PVC SAP DE 1/2"x90°	und	6
4.2.4.2	CODO PVC SAP DE 3/4"x90°	und	5
4.2.4.3	TEE PVC SAP DE 1/2"	und	13
4.2.4.4	TEE PVC SAP DE 3/4"	und	1
4.2.4.5	REDUCCION DE 3/4" A 1/2"	und	2
4.2.5	VALVULAS	-	-
4.2.5.1	VALVULA COMPUERTA DE BRONCE PESADA DN 1/2"	und	3
4.2.5.2	VALVULA COMPUERTA DE BRONCE PESADADN 3/4"	und	2
4.2.5.3	CAJA PARA VALVULA EN PARED, NICHOS DE MAYOLICA Y TAPA METALICA	und	1
4.3	SISTEMA DE DRENAJE PLUVIAL		
4.3.1	RED DE RECOLECCION TECHO	-	-
4.3.1.1	MONTANTE CON TUBERÍA PVC DE 4"	m	39.8
4.3.1.2	EMPLAMES EN CIRCULACION TUBERIA PVC DE 4"	m	85
4.3.1.3	PRUEBA DE ESTANQUEIDAD Y DESINFECCION- RED DE RECOLECCION DE TECHO	m	214.8
4.3.2	RED DE RECOLECCION PISO	-	-
4.3.2.1	EXCAV. MANUAL DE ZANJA PARA TUB. TN, PROF 0.40 M - 0.70 M	m³	8
4.3.2.2	REFINE Y NIVELACION DE ZANJAS PARA TUBERIA	m²	2
4.3.2.3	CAMA DE APOYO A=0.50 (e= 0.10m) - ARENA GRUESA	m²	2
4.3.2.4	RELLENO COMPACTADO C/EQUIPO MAT/PROPIO A=0.50 M, PROF. 0.40M -0.70M	m³	8
4.3.2.5	ACARREO INTERNO, MATERIAL PROCEDENTE DE EXCAVACIONES Dprom=30M	m³	2
4.3.2.6	ELIMINACIÓN DE MATERIAL EXCEDENTE D=5.5 KM	m³	2
4.3.2.7	TUBERÍA PVC DE 4"	m	80.4
4.3.2.8	PRUEBA DE ESTANQUEIDAD Y DESINFECCION- RED DE RECOLECCION PISO	m	105.4
4.4	SISTEMA DE DESAGUE		
4.4.1	SALIDA DE DESAGUE Y VENTILACION	-	-
4.4.1.1	SALIDA DE PVC PARA DESAGUE DE 2"	und	12
4.4.1.2	SALIDA DE PVC PARA DESAGÜE DE 4"	und	12
4.4.1.3	SALIDA DE PVC PARA VENTILACION DE 4"	und	2
4.4.2	REDES DE DERIVACION	-	-
4.4.2.1	RED DE DISTRIBUCION DE TUBERIA DE PVC SAP PARA DESAGÜE DE 2"	m	18.55
4.4.2.2	RED DE DISTRIBUCION DE TUBERIA DE PVC SAP PARA DESAGÜE DE 4"	m	17.58
4.4.2.3	MONTANTE Y/O VENTILACION PVC SAL DE 4"	m	13
4.4.2.4	PRUEBA DE ESTANQUEIDAD Y DESINFECCION- RED DE DERIVACIÓN	m	65.71
4.4.3	REDES COLECTORAS	-	-

Item	Descripción	Unid.	Cantidad
4.4.3.1	EXCAV. MANUAL DE ZANJA PARA TUB. PROF. 0.40M-0.90M	m³	61
4.4.3.2	REFINE Y NIVELACION DE ZANJAS PARA TUBERIA	m²	94
4.4.3.3	CAMA DE APOYO A=0.50m (e= 0.10m) - ARENA GRUESA	m²	94
4.4.3.4	RELLENO COMPACTADO C/EQUIPO MAT/PROPIO EN REDES EXT. SANITARIAS A=0.50 M, PROF. 0.40M-0.90M	m³	59
4.4.3.5	ACARREO INTERNO, MATERIAL PROCEDENTE DE EXCAVACIONES D _{prom} =30M	m³	11
4.4.3.6	ELIMINACIÓN DE MATERIAL EXCEDENTE D=5.5 KM	m³	11
4.4.3.7	RED DE COLECTORA DE TUBERIA DE PVC SAP PARA DESAGÜE DE 4"	m	185.65
4.4.3.8	PRUEBA DE ESTANQUEIDAD Y DESINFECCION-RED COLECTORA	m	185.65
4.4.4	ACCESORIOS PARA REDES COLECTORAS	-	-
4.4.4.1	CODO DESAGÜE PVC 2"X45°	und	5
4.4.4.2	CODO DESAGÜE PVC 4"X45°	und	1
4.4.4.3	CODO DE VENTILACIÓN DESAGUE 4"A 2"	und	2
4.4.4.4	YEE DESAGÜE PVC 4" A 2"	und	6
4.4.4.5	YEE DESAGÜE PVC 2"	und	2
4.4.4.6	YEE DESAGÜE PVC 4"	und	12
4.4.4.7	YEE DOBLE DESAGÜE PVC 2" A 4"	und	2
4.4.4.8	SUMIDERO DE BRONCE 2"	und	6
4.4.4.9	REGISTRO DE BRONCE DE 4"	und	4
4.4.4.10	SOMBRERO DE VENTILACIÓN PVC 4"	und	2
4.5	TANQUE SEPTICO Y POZO DE PERCOLACIÓN		
4.5.1	EXCAVACION DE TANQUE SEPTICO Y POZO DE PERCOLACION	m³	89.69
4.5.2	RELLENO COMPACTADO CON MATERIAL DE PRÉSTAMO CON AGREGADO (OVER)	m³	1.52
4.5.3	RELLENO CON MATERIAL AFIRMADO COMPACTADO PARA BASE	m³	34.89
4.5.4	CONCRETO f _c = 210kg/cm²	m³	12.14
4.5.5	ENCOFRADO Y DESENCOFRADO	m²	70.92
4.5.6	ACERO f _y = 4200kg/cm²	kg	741.25
4.5.7	MURO DE LADRILLO K.K. DE ARCILLA 18 H TIPO IV DE 9X12.5X23 CM	mll	0.88
4.5.8	TUBO DE PVC 6" SAP C10	m	4.16
4.5.9	TUBO DE PVC 4" SAP C10	m	1
4.5.10	TEE DE PVC 4" SAP C10	und	2
4.5.11	CODO DE PVC 90° 6X6 SAP C10	und	1
5	INSTALACIONES ELECTRICAS Y MECANICAS	-	-
5.1	SALIDAS PARA ALUMBRADO, INTERRUPTORES, TOMACORRIENTES Y FUERZA		
5.1.1	SALIDAS	-	-
5.1.1.1	SALIDAS PARA ALUMBRADO	-	-
5.1.1.1.1	SALIDA PARA ALUMBRADO EMPOTRADO EN TECHO	und	54
5.1.1.1.2	SALIDA PARA ALUMBRADO DE EMERGENCIA EMPOTRADO EN PARED	und	7
5.1.1.2	SALIDAS PARA INTERRUPTORES	-	-
5.1.1.2.1	SALIDA PARA INTERRUPTOR SIMPLE	und	15
5.1.1.2.2	SALIDA P/INTERRUPTOR DOBLE	und	1
5.1.1.3	SALIDAS PARA TOMACORRIENTES	-	-
5.1.1.3.1	SALIDA PARA TOMACORRIENTE DOBLE TIPO SCHUKO + TRES EN LINEA C/ LINEA A TIERRA EN PARED	und	26
5.1.1.3.2	SALIDA PARA TOMACORRIENTE DOBLE TIPO SCHUKO + TRES EN LINEA C/ LINEA A TIERRA EN TECHO	und	2

PROCEDIMIENTO DE SELECCIÓN DE SUMINISTROS

Item	Descripción	Unid.	Cantidad
5.1.1.3.3	SALIDA PARA TOMACORRIENTE IDROBOX DOBLE SCHUKO + TRES EN LINEA C/ LINEA A TIERRA A PRUEBA DE AGUA	und	2
5.1.2	CANALIZACIONES, CONDUCTOS O TUBERIAS	-	-
5.1.2.1	TUBERIAS	-	-
5.1.2.1.1	TUBERIA PVC-P 20mm	m	184.29
5.1.2.1.2	TUBERIA PARA CABLE DE PUESTA A TIERRA PVC-P 20mm	m	29.74
5.1.2.2	CAJAS DE PASE	-	-
5.1.2.2.1	CAJA DE OCTOGONAL F°G°100x50mm C/TAPA	und	12
5.1.3	CONDUCTORES Y CABLES DE ENERGIA	-	-
5.1.3.1	CABLES	-	-
5.1.3.1.1	CABLE PARA ALIMENTADOR N2XOH DE 2-1x6mm2	m	399.75
5.1.3.1.2	CABLE ELECTRICO 2.5 mm2 NH-80	m	552.87
5.1.3.1.3	CABLE PARA TIERRA NH-80 DE 4mm2(T)-COLOR AMARILLO Y VERDE	m	59.47
5.1.4	TABLEROS PRINCIPALES	-	-
5.1.4.1	TABLEROS SECUNDARIOS Y SUB TABLEROS	-	-
5.1.4.1.1	TABLEROS DE DISTRIBUCION	-	-
5.1.4.1.1.1	TABLERO DE DISTRIBUCION TD-1 DE 15 POLOS + 4 INT. DIFERENCIALES	und	1
5.1.4.1.1.2	TABLERO DE DISTRIBUCION TD-3 DE 15 POLOS + 4 INT. DIFERENCIALES	und	1
5.1.4.1.1.3	TABLERO DE DISTRIBUCION TD-2 DE 15 POLOS + 4 INT. DIFERENCIALES	und	1
5.2	SISTEMAS PUESTA A TIERRA	-	-
5.2.1	INSTALACION DE PUESTA A TIERRA	-	-
5.2.1.1	INSTALACION DE PUESTA A TIERRA Y ACCESORIOS	-	-
5.2.1.1.1	PUESTA A TIERRA PARA TABLEROS DE DISTRIBUCION MENOR A 25 OHM	und	3
5.3	ARTEFACTOS DE ALUMBRADO	-	-
5.3.1	LUMINARIAS	-	-
5.3.1.1	LUMINARIAS Y LAMPARAS	-	-
5.3.1.1.1	LUMINARIA LED TIPO PANEL 30W, PARA EMPOTRAR DE 0.60x0.60x0.15 3468 lm/CRI ≥ 80/FP≥ 0.90/VIDA UTIL ≥ 50000 HORAS/ ≥5500K	und	22
5.3.1.1.2	LUMINARIA LED TIPO PLAFON 22W . PARA ADOSAR/EMPOTRAR DE Ø125mm.DE 1451lm/CRI ≥ 80/FP≥0.90/VIDA UTIL ≥ 50000 HORAS/≥4000K INCLUYE ADAPTADO CON MARCO DE ALUMINIO.	und	6
5.3.1.1.3	LUMINARIA LED TIPO PANEL 30W, PARA ADOSAR/EMPOTRAR DE 1.20x0.30x0.15 3499 lm/CRI ≥ 80/FP≥ 0.90/VIDA UTIL ≥ 50000 HORAS/ ≥5500K	und	21
5.3.2	LUMINARIAS DE EMERGENCIA	-	-
5.3.2.1	LUMINARIAS DE EMERGENCIA	-	-
5.3.2.1.1	LUZ DE EMERGENCIA TIPO VISION LED 2x9W, 691 lm, 5700K, CON AUTONOMIA DE 1 H	und	8
5.3.2.1.2	SEÑALÉTICA DE SALIDA 35.5 X 22 CM ILUMINADA	und	8
5.4	VARIOS	-	-
5.4.1	MOVIMIENTO DE TIERRAS Y PROTECCION DE CONDUCTORES	-	-
5.4.1.1	MOVIMIENTO DE TIERRAS	-	-
5.4.1.1.1	EXCAVACION MANUAL DE ZANJAS	m³	54.33
5.4.1.1.2	RELLENO Y COMPACTADO MANUAL CON MATERIAL PROPIO	m³	50.73
5.4.1.1.3	ACARREO DE MATERIAL EXCEDENTE D=50M	m³	4.68
5.4.2	PRUEBAS	-	-

Item	Descripción	Unid.	Cantidad
5.4.2.1	PRUEBAS ELECTRICAS	-	-
5.4.2.1.1	PRUEBAS DE CONTINUIDAD Y RESISTENCIA DE AISLAMIENTO	gbl	3
5.4.2.1.2	PRUEBA DE RESISTENCIA DE PUESTA A TIERRA	gbl	3
5.4.2.1.3	PRUEBA DE ILUMINACION	gbl	3
5.4.2.1.4	PUESTA EN SERVICIO	gbl	3

1.7 CUANTÍA DE LA CONTRATACIÓN

El costo de la ejecución de la obra, asciende a la suma de **S/ 1,170,726.97** (Un Millón Ciento Setenta Mil Setecientos Veintiséis con 97/100 soles), incluye Costo Directo, Gastos Generales, Utilidad, Impuesto General a las Ventas.

1.8 DISPONIBILIDAD DE TERRENO

El terreno se encuentra disponible, puesto que es una obra que se ejecutará en terreno que cuenta con todos los permisos otorgados en el expediente técnico aprobado desde su inicio hasta su terminación, según documento adjunto.

1.9 SISTEMA DE ENTREGA SOLO CONSTRUCCION

1.10 FUENTE DE FINANCIAMIENTO

La fuente de financiamiento de la inversión es Recursos Ordinarios.

1.11 PLAZO DE EJECUCION

El plazo de ejecución física de obra es de Noventa y Tres (93) días calendarios y se contabilizará desde el día siguiente que se dé cumplimiento al artículo 192 numeral 192.1 *El inicio del plazo de ejecución contractual de obras* rige desde que la entidad contratante cumpla con las siguientes condiciones:

- Entrega de la actualización del expediente técnico o de la documentación técnica necesaria para que realice el diseño correspondiente, según corresponda, en caso esta se hubiese modificado con ocasión del procedimiento de selección.*
- Comunicación al contratista en la que se identifique aquél que estará a cargo de la supervisión de la obra o de la supervisión del componente del diseño, según corresponda.*
- Entrega del adelanto directo, en caso este haya sido solicitado por el contratista, en las condiciones y oportunidad establecida en el artículo 195. Esta condición no aplica cuando el adelanto directo se garantiza mediante fideicomiso.*
- La suscripción del contrato tripartito para la conformación de la Junta de Prevención y Resolución de Disputas, de corresponder.*
- En el caso de obras bajo el sistema de entrega de solo construcción, la entrega total o parcial del terreno o lugar donde se ejecuta la obra, según corresponda.*

1.12 COORDINADOR DE PROYECTO

Del artículo 184 numeral del reglamento. 184.1 Previo al inicio de la ejecución de un contrato de obra o de consultoría de obra, la entidad contratante designa a un coordinador de proyecto, el cual se encarga de gestionar uno o más contratos que le sean asignados, sin hacerse responsable de las opiniones técnicas de la supervisión y/o proyectista. Numeral 184.2 El coordinador de proyecto es un profesional colegiado y habilitado de la carrera de ingeniería o arquitectura, con no menos de dos años de experiencia en alguno de estos puestos o similares como coordinador de obra, coordinador de proyecto, administrador de obra, administrador de proyecto y/o similares.

1.13 TRIBUTOS LICENCIAS Y OTRAS OBLIGACIONES

Serán de cargo del Contratista todos los tributos, contribuciones, gravámenes que le corresponden de acuerdo a Ley. Toda responsabilidad de carácter laboral y por el pago de aportaciones sociales es exclusivamente del contratista, autorizaciones, permisos y similares para la ejecución de obra de ser el caso.

1.14 INDEMNIZACIONES

Es obligación y responsabilidad del Contratista, atender los juicios, reclamos, demandas o acciones imputables a él o a su personal directa e indirectamente por actividades ilícitas, daños, pérdidas, accidentes, lesiones o muertes, producidos dentro de la obra y/o áreas aledañas de su influencia, como consecuencia de la ejecución de trabajos o negligencia. Es obligación y responsabilidad del Contratista, de ejecutar cualquier obra que sea necesario para evitar y prevenir accidentes por parte la población beneficiaria del proyecto y demás terceros.

1.15 PLAZO DE RESPONSABILIDAD

La suscripción del ACTA DE RECEPCIÓN DE OBRA O ACTA DE RECEPCIÓN PARCIAL DE OBRA no enervan su derecho a reclamar, posteriormente por defectos o vicios ocultos, conforme a lo dispuesto por los artículos 69 de la Ley N° 32069, Ley General de Contrataciones Públicas, y el artículo 216 de su Reglamento.

El plazo máximo de responsabilidad de EL CONTRATISTA es de 7 AÑOS, contados a partir de la conformidad de la recepción TOTAL O PARCIAL de la obra.

1.16 FORMA DE PAGO

El pago se realiza de conformidad con lo establecido en el artículo 67 de la Ley.

La entidad contratante paga las contraprestaciones pactadas a favor del contratista dentro de los diez días hábiles siguientes de otorgada la conformidad por parte del área usuaria y es prorrogable, previa justificación de la demora, por cinco días hábiles. En el caso de valorizaciones, se realiza conforme lo señalado en el Artículo 227 del Reglamento.

Área que brindará la conformidad

Se efectuará a través de Sub Gerencia de Desarrollo Urbano - Rural. Asimismo, toda la documentación presentada deberá estar acorde a lo requerido por dicha Área.

DOCUMENTOS PARA EL PAGO

- La Valorización Mensual de Obra y el Comprobante de pago (factura)
- El informe del Inspector o Supervisor aprobando la Valorización presentada
- Conformidad por parte de la Sub Gerencia de Desarrollo Urbano - Rural

1.17 DAÑOS A TERCEROS

Constituye responsabilidad del Contratista el asumir los costos de reparación de los daños, en caso ocasionen a las redes eléctricas, agua, desagüe, teléfonos y demás a terceros a causa de los trabajos ejecutados de la Obra, sin perjuicio de que la Entidad o las empresas de servicio ejecuten los trabajos con cargo a las valorizaciones del Contratista y/o garantías de Fiel cumplimiento, de ser el caso.

1.18 ADELANTOS

Mecanismo de garantía aplicable a los adelantos	El mecanismo de garantía a emplear de acuerdo con lo establecido en el artículo 61 de la Ley: carta fianza financiera, contrato de seguro y/o fideicomiso, esto último a propuesta del proveedor. Considerando lo señalado en los artículos 115, 116 y 184 del Reglamento
---	---

Adelanto directo		
Porcentaje de adelanto para el componente de obra	:	10 % respecto al monto de la obra aprobado en el expediente técnico

Los porcentajes máximos de los adelantos y los plazos de entrega se encuentran establecidos en el numeral 178.3 del artículo 178 y en el artículo 179 del Reglamento, respectivamente. Vencido el plazo para solicitar el adelanto la solicitud se tiene por no presentada.

Adelanto para materiales e insumo		
Porcentaje de adelanto para el componente de obra	:	20 % respecto al monto de la obra aprobado en el expediente técnico
Plazo de entrega de adelanto	:	07 días calendarios

1.19 SUPERVISIÓN O INSPECCIÓN DE OBRA

La Municipalidad Distrital de Sacanche controlará los trabajos efectuados por el contratista a través del Supervisor o inspector de obra quien será el responsable de velar directa y permanentemente por la correcta ejecución de la obra y del cumplimiento del contrato, conforme a lo establecido en el Art. 202 del REGLAMENTO DE LA LEY N° 32069.

El Supervisor o inspector de obra tendrá la autoridad suficiente para ordenar el retiro de cualquier trabajador por incapacidad o incorrecciones que a su juicio perjudiquen la buena marcha de la obra, suspender los trabajos y rechazar u ordenar el retiro de los materiales o equipos por mala calidad o cuando no cumplan las especificaciones técnicas, para asegurar la calidad de la obra, y resolverá las interrogantes que puedan presentarse durante su ejecución.

La Supervisión, verificará que el personal que labora en la Ejecución de la Obra cuente con los EPPS indispensables para evitar riesgos en la obra; por lo cual está obligado a retirar a cualquier personal que no cuente con los implementos de seguridad en obra.

La Supervisión facilitará a la entidad el monitoreo constante, a fin de verificar el avance real de los trabajos.

1.20 CONSIDERACIONES ESPECÍFICAS OBLIGACIONES DE LA ENTIDAD

INICIO DE EJECUCION DE OBRA:

La ENTIDAD deberá cumplir con las condiciones establecidas en el Artículo 192. Inicio de ejecución contractual para obras bajo los sistemas de entrega de sólo construcción y diseño y construcción, dentro de los quince (15) días calendarios contados a partir del día siguiente de la suscripción del contrato.

DOCUMENTOS PARA LA EJECUCION DE OBRA:

La Entidad pondrá a disposición del Contratista el expediente técnico completo (editable y escaneado con las firmas de los profesionales), todo ello se entregará en medio magnético en CD (la entidad no entregará ningún físico, por lo cual es responsabilidad del contratista realizar su impresión respectiva).

OBLIGACIONES DEL CONTRATISTA

a) MATERIALES Y EQUIPOS

Todos los materiales y equipos destinados a la Obra, deberán cumplir con las características técnicas exigidas y se deberán someter a los ensayos necesarios para verificar sus características.

Se podrán aceptar otras propiedades o calidades especificadas y/o normas que sean similares o equivalentes mientras que se ajusten a especificaciones y/o

normas reconocidas, que aseguren una calidad igual o superior a la indicada y siempre que el Contratista aporte la documentación y demás elementos de juicio que permitan evaluar el cumplimiento de las exigencias establecidas en las Bases y que los cambios propuestos no alteren las especificaciones técnicas de la obra, siempre que este represente una ventaja técnica y económica que lo justifique.

La ENTIDAD tiene la potestad de rechazar la lista de materiales propuesta por el Contratista, si éstos no concuerdan con lo requerido.

Correrán por cuenta del Contratista las muestras de materiales requeridos por el Supervisor o Inspector.

Asimismo, correrán por cuenta del Contratista los ensayos necesarios para verificar la calidad de los materiales y las pruebas de los equipos.

La aprobación de los materiales y/o de los equipos por el Supervisor o Inspector no libera al Contratista de su responsabilidad sobre la calidad de los materiales y/o equipos.

Todos los equipos y maquinarias necesarios para la ejecución satisfactoria de los trabajos realizar, deberán llevarse a obra en forma oportuna y no podrán retirarse de la misma salvo autorización escrita del supervisor o Inspector, que no podrá negarla sin justa razón.

Las pérdidas o daños causados a los equipos y maquinarias durante la ejecución de la obra, corren por cuenta del contratista.

Si el supervisor o Inspector demuestra que los equipos, maquinarias y herramientas y andamiajes son insuficientes o inapropiados para asegurar la calidad de la obra y el cumplimiento de los plazos, el contratista está obligado a efectuar enmiendas necesarias por su cuenta y costo.

La relación de equipo mínimo será conforme al siguiente detalle:

Nº	DESCRIPCION	CANTIDAD
1	VIBRADOR DE CONCRETO 4 HP	01
2	MEZCLADORA DE CONCRETO 18 HP - 11-12p3	01
3	COMPACTADOR VIBR. TIPO PLANCHA 5.8 HP	01
4	MARTILLO NEUMATICO 24 KG C/CINCEL-ACCS	01
5	EQUIPO DE BOMBEO 12HP 4"	01
6	ANDAMIO METAL 3 CUERPOS	01

Todos estos equipos, maquinarias, herramientas e instrumentos serán puestos a disposición de la obra en óptimas condiciones de operación.

La lista arriba indicada, no es limitativa, comprometiéndose por la presente a incrementarla y/o optimizarla, en caso de que el avance de la obra así lo requiera, sin que ello represente pago adicional alguno.

Su acreditación se realizará de acuerdo a lo señalado en los Requisitos de Calificación.

b) DEL PLANTEL PROFESIONAL

El Contratista deberá indicar los nombres de los profesionales que serán los responsables de la dirección de la obra, la que deberá estar siempre a cargo de una persona responsable (Residente de obra).

El Contratista empleará obligatoriamente a los Profesionales propuestos para la Dirección Técnica de la Obra, salvo que la Supervisión o Inspección solicite su

sustitución.

El Contratista deberá emplear personal técnico calificado, obreros especializados y demás personal necesario para la correcta ejecución de los trabajos. El Contratista tiene la obligación de reemplazar el personal no competente o no satisfactorio, de acuerdo a las órdenes del Supervisor o Inspector.

El Contratista tiene la obligación de suministrar a los trabajadores las condiciones más adecuadas de salubridad e higiene, así como dar el debido cumplimiento a lo dispuesto en el Decreto Supremo N° 001-98-TR, y sus normas complementarias y modificatorias.

El Contratista tiene la obligación de velar por la seguridad de los trabajadores durante la ejecución de todos y cada uno de los trabajos brindando el equipo y material necesario para tal efecto.

El Contratista deberá suministrar en los intervalos que prescriba el Supervisor o la Entidad, la nómina detallada de todo el personal superior y de los obreros que están empleados a la fecha del Informe.

Se deberá presentar un cuadro de actividades programadas para la correcta ejecución de la obra, firmada por el residente propuesto.

El Contratista no podrá modificar el listado de personal profesional designado a la obra y consignado en su propuesta a la firma de contrato sin el consentimiento previo y por escrito de la Entidad.

El personal propuesto debe cumplir con la formación académica y experiencia mínima de la siguiente manera:

Plantel Profesional Clave		
Cargo	Profesión	Experiencia
Residente de obra	Ingeniero Civil y/o Arquitecto Titulado, Colegiado y Habilitado	Experiencia mínima de tres (3) años, como Residente, Jefe de Supervisión o Supervisor, en obras de edificación educativa del Nivel Primario y/o Secundario, que se computa desde la colegiatura.

La colegiatura y habilitación de los profesionales será obligatorio su presentación para el inicio de su participación efectiva en la ejecución de la obra.

c) LEYES, NORMAS Y ORDENANZAS

El Contratista debe conocer y cumplir estrictamente:

- ✓ Todas las leyes, reglamentos y ordenanzas que, en cualquier forma, estén Relacionadas con la ejecución de los trabajos.

En caso de existir divergencias entre estas los TDR y dichas leyes, normas o reglamentos, es obligación del Contratista poner en conocimiento del Supervisor o Inspector esta situación previa a la realización de los trabajos a fin de que éste determine la acción a seguir.

- ✓ Todas las normas técnicas y prescripciones de los presentes documentos referentes a materiales y trabajos. Los daños y/o problemas causados por infracciones a este punto corren por cuenta del Contratista y deberán ser reparados por éste sin derecho a pago alguno.
El Contratista tendrá a su cargo la confección de toda la documentación que fuera necesaria y su tramitación respectiva ante los entes que pudieran tener

jurisdicción sobre el sitio de obra.

- ✓ Todas las normas laborales y las de seguridad e higiene ocupacional.

d) SEGURIDAD Y SALUD

El Contratista está obligado a tomar todas las medidas de seguridad necesarias para evitar peligros contra la integridad, la vida y la propiedad de las personas, instituciones o firmas durante la realización de la IOARR. En este sentido deberá dotar a su personal, de los equipos y herramientas pertinentes para la realización de todos los trabajos, quedando terminantemente prohibido la realización de trabajos en circuitos energizados para ello se deberá presentar una declaración jurada obligatoria en la oferta donde el postor indique que contará con implementos de seguridad según NTP – G.050.

El incidente o accidente resultante de la inobservancia de esta obligación, correrá únicamente por cuenta del Contratista.

El Contratista está obligado a hacer notar a la ENTIDAD, por escrito e inmediatamente, cuando se haya dado una orden que va contra las medidas de seguridad, a fin de tomar conocimiento, lo cual no lo exime de asumir la responsabilidad exclusiva por cualquier resultado dañoso.

e) ERRORES O CONTRADICCIONES

El Contratista debe hacer notar a la ENTIDAD cualquier error o contradicción en los documentos, poniéndolo de inmediato en conocimiento del Supervisor o Inspector.

f) LIMPIEZA GENERAL Y RETIRO DE OBRAS PROVISIONALES

Cuando la obra se haya terminado, todas las instalaciones provisionales, depósitos y ambientes construidos deberán ser removidos y/o restablecidos a su forma original para adquirir un aspecto limpio, debiendo el Contratista efectuar dichos trabajos con cargo a sus gastos generales.

g) CONSERVACION DEL MEDIO AMBIENTE

El Contratista deberá identificar y utilizar a su costo, botaderos autorizados para colocar los residuos de materiales que por efecto de la obra se genere, evitando en lo posible el impacto negativo con el medio ambiente.

El Contratista tiene la obligación de velar por la conservación del Medio Ambiente, para lo cual deberá cumplir con todas las provisiones consideradas en el Estudio de Impacto Ambiental.

El Contratista deberá asumir su responsabilidad por las infracciones que pudiera cometer, contra la legislación relacionada con la preservación del medio ambiente.

1.21 PERFIL DEL PROVEEDOR

- Persona natural o jurídica que cuente con RNP de ejecutor de obras.
- No este inhabilitado ni impedido para contratar con el estado.
- Se encuentre en estado ACTIVO y HABIDO ante SUNAT objeto de la convocatoria.
- Deberá contar con el equipamiento y plantel profesional mínimo requerido para la ejecución de la obra.

1.22 DE LA EXPERIENCIA EN LA ESPECIALIDAD DEL EJECUTOR DE OBRA

El postor debe acreditar un monto facturado acumulado equivalente *A UNA VEZ LA CUANTÍA DEL COMPONENTE OBRA DEL PROCEDIMIENTO DE SELECCIÓN*, en la ejecución de obras en la especialidad y las subespecialidades correspondientes durante los veinte años anteriores a la fecha de la presentación de ofertas, que se computan desde la suscripción del acta de recepción de obra.

Se considerará obras similares a: Mejoramiento y/o Renovación y/o Ampliación o la combinación de algunos de los términos anteriores de obras públicas en Edificación educativa.

1.23 CONDICIONES DE LOS CONSORCIOS

De conformidad con el numeral 49.5 del artículo 49 del Reglamento se establece lo siguiente:

- El número máximo de consorciados es de dos Integrantes
- El porcentaje mínimo de participación de cada consorciado es de 40 por ciento.
- El porcentaje mínimo de participación en la ejecución del contrato, para el integrante del consorcio que acredite mayor experiencia, es de 50 por ciento.

1.24 PENALIDADES POR MORA

En caso de retraso injustificado del contratista en la ejecución de las prestaciones objeto del contrato, la entidad contratante le aplica automáticamente una penalidad por mora por cada día de atraso que le sea imputable, de conformidad con el artículo 128 del Reglamento

El retraso se justifica a través de la solicitud de ampliación de plazo debidamente aprobado. Adicionalmente, se considera justificado el retraso y en consecuencia no se aplica penalidad, cuando EL CONTRATISTA acredite, de modo objetivamente sustentado, que el mayor tiempo transcurrido no le resulta imputable. En este último caso la calificación del retraso como justificado por parte de LA ENTIDAD CONTRATANTE no da lugar al pago de gastos generales ni costos directos de ningún tipo, salvo lo indicado en el numeral 201.1 del artículo 201 del Reglamento de la Ley N° 32069, Ley General de Contrataciones Públicas, aprobado por Decreto Supremo N° 009-2025-EF.

1.25 OTRAS PENALIDADES

Según lo previsto en el artículo 127 del Reglamento, se pueden establecer otras penalidades, distintas al retraso o mora, las cuales deben ser objetivas, razonables, congruentes y proporcionales con el objeto de la contratación:

Otras penalidades			
N°	Supuestos de aplicación de penalidad	Forma de cálculo	Procedimiento
1	Cuando el personal acreditado permanece menos de sesenta (60) días desde el inicio de su participación en la ejecución del contrato o del íntegro del plazo de ejecución, si este es menor a los sesenta (60) días, de conformidad con las disposiciones establecidas en el art. 190 del RLCE aprobado mediante D.S 344-2018-EF y sus modificatorias.	0.5 UIT por cada día de ausencia del personal en obra en el plazo previsto.	Según informe del Supervisor y Coordinador de Obra (designado por el área usuaria).
2	En caso el contratista incumpla con su obligación de ejecutar la prestación con el personal acreditado o debidamente sustituido.	0.5 UIT por cada día de ausencia del personal en obra.	Según informe del Supervisor y Coordinador de Obra (designado por el área usuaria)
3	Cuando el contratista no cuente con los dispositivos de seguridad en la obra, además de las señalizaciones solicitadas por la entidad.	Uno por mil (1/1000) del monto contractual por cada día de incumplimiento.	Según informe del Supervisor y Coordinador de Obra (designado por el área usuaria).
4	Cuando el contratista utilice materiales en obra sin autorización del supervisor o inspector de obra.	Dos por mil (2/1000) del monto contractual por cada material no autorizado.	Según informe del Supervisor y Coordinador de Obra (designado

			por el área usuaria)
5	Cuando el contratista no cumpla en dotar a su personal los elementos de seguridad –EPP.	Dos por mil (2/1000) del monto contractual por cada día de incumplimiento.	Según informe del Supervisor y Coordinador de Obra (designado por el área usuaria)
6	Cuando el contratista no coloque el cartel de obra dentro de los 5 días calendarios del inicio del plazo contractual de la obra.	Uno por mil (1/1000) del monto contractual por cada día de atraso.	Según informe del Supervisor y Coordinador de Obra (designado por el área usuaria)
7	Cuando el Ingeniero Residente de Obra no se encuentre en forma permanente en la obra.	Uno por mil (1/1000) del monto contractual por cada día de ausencia notada por el supervisor o Inspector de obra.	Según informe del Supervisor y Coordinador de Obra (designado por el área usuaria)
8	Cuando el contratista no cumpla con presentar la actualización del programa de ejecución de obra, calendario valorizado de avance de obra y calendario de adquisición de materiales, adecuados a la fecha de inicio del plazo contractual en un plazo de 03 días calendarios contados a partir del día siguiente de firmada el acta de inicio del plazo contractual o reinicio (en caso de suspensión).	Uno por mil (1/1000) del monto contractual por cada día de incumplimiento.	Según informe del Supervisor y Coordinador de Obra (designado por el área usuaria)
9	Cuando el contratista no presente a la supervisión la revisión del expediente técnico dentro de los plazos establecidos.	Uno por mil (2/1000) del monto contractual por cada día de incumplimiento.	Según informe del Supervisor y Coordinador de Obra (designado por el área usuaria)
10	Cuando el contratista no cuente en obra con los equipos declarados o estos no estén operativos al 100%.	Dos por mil (2/1000) del monto contractual por cada día de incumplimiento.	Según informe del Supervisor y Coordinador de Obra (designado por el área usuaria)
11	Cuando el Contratista incumpla con las normas laborales y/o de seguridad y salud en el trabajo	Uno por mil (2/1000) del monto contractual por cada día de incumplimiento.	Según informe del Supervisor y Coordinador de Obra (designado por el área usuaria).
12	Cuando el contratista de manera injustificada, no asista con sus especialistas a reuniones convocados por la Entidad.	0.25 UIT por cada evento.	Según informe del Supervisor y Coordinador de Obra (designado por el área usuaria).
13	Cuando el contratista no presenta las valorizaciones de acuerdo al esquema requerido por área usuaria y dentro de los plazos establecidos.	3.5% de 1 UIT por cada día de incumplimiento.	Según informe del Supervisor y Coordinador de Obra (designado por el área usuaria)
14	Cuando el contratista no presente la liquidación dentro de los plazos establecidos.	(03) tres veces de una (01) UIT (para pagos	Según informe del Supervisor y

PROCEDIMIENTO DE SELECCIÓN NO COMPETITIVO

		de la elaboración de la liquidación del contrato)	Coordinador de Obra (designado por el área usuaria)
15	Cuando en el Cuaderno de Obra Digital, la fecha del Asiento (Descripción de la Ocurrencia) y la fecha del registro (en la plataforma del cuaderno digital) no coincidan	2.5% de 1 UIT por cada evento.	Según informe del Supervisor y Coordinador de Obra (designado por el área usuaria)

Nota: la entidad no aceptará cuestionamientos de las otras penalidades, en caso de incumplimiento, por lo cual, el contratista está obligado a cumplir estrictamente las condiciones contractuales.

1.26 RESOLUCION DEL CONTRATO

De conformidad con lo establecido en el Art. 68 de la ley y artículo 127 del reglamento, la suma de la aplicación de las penalidades por mora y de otras penalidades no debe exceder el 10% del monto vigente del contrato.

Cabe señalar, que, para efectuar el procedimiento de la resolución del contrato, la entidad, deberá regirse bajo los lineamientos contemplados en el Art. 130 de la ley.

1.27 DE LA SUBCONTRATACIÓN

El contratista puede subcontratar hasta un máximo del 40% del monto del contrato vigente de conformidad con lo dispuesto en el artículo 108 del Reglamento. El contratista mantiene la responsabilidad por la ejecución total del contrato frente a la entidad contratante.

1.28 TRABAJOS EN HORAS EXTRAORDINARIAS

Cuando por distintas circunstancias sea necesario efectuar tareas fuera de la jornada normal de trabajo o en días feriados el Contratista deberá solicitar autorización al Supervisor o Inspector con cuarenta y ocho (48) horas de anticipación a la iniciación de las mismas, tiempo del cual dispondrá el Supervisor o Inspector lo necesario para su control.

En los casos en que estas situaciones sean imprevistas o que exista peligro, el Contratista podrá realizar las tareas imprescindibles en horas extraordinarias, pero deberá comunicarlo al Supervisor o Inspector inmediatamente antes de su iniciación.

En cada caso el Supervisor o Inspector procederá a dejar constancia en el Cuaderno de Obra de la situación y de su autorización o denegación según corresponda, para la ejecución de las horas extraordinarias.

En todos los casos, salvo los que tuvieran origen en orden expresa de la ENTIDAD, correrán por cuenta del Contratista los recargos de jornales por horas extraordinarias de su personal.

1.29 ACCIDENTES

El Contratista proveerá, en el lugar de la obra, de todo el equipo y servicio que fuera necesario para proporcionar primeros auxilios al personal accidentado como consecuencia de la ejecución de la obra. Dentro de las veinticuatro (24) horas, después de ocurrido un accidente o de otro acontecimiento, del que resultara o que pudieran resultar daños a persona o propiedades de terceros y que fueran consecuencia de alguna acción u omisión del Contratista o cualquiera de sus empleados, durante la ejecución del trabajo bajo el Contrato, el Contratista deberá enviar un informe escrito de tal accidente o acontecimiento a la ENTIDAD por medio del Supervisor o Inspector describiendo los hechos en forma precisa y completa para conocimiento, lo cual no exime al Contratista de ser exclusivo responsable de los daños personales o materiales que se ocasionen.

Asimismo, el Contratista deberá remitir inmediatamente a la ENTIDAD por medio del Supervisor o Inspector, copias de cualquier comparendo, citación, notificación y otro documento oficial recibido por el Contratista en relación con cualquier causa y con cualquier acto, que fuera consecuencia de la ejecución de la obra contratada para conocimiento, lo cual no exime al

Contratista de ser exclusivo responsable de las sanciones que se pudieran derivar de su incumplimiento.

Nada de lo aquí incluido, eximirá al Contratista de la formulación de los informes oficiales sobre los accidentes, que sean requeridos por la ENTIDAD o por cualquier otra Autoridad competente.

1.30 PROGRAMA DE TRABAJOS

Dentro de los dos (2) días siguientes al inicio de obra, el Contratista deberá presentar para consideración del Supervisor o Inspector, un programa detallado de suministro de equipos y materiales ajustado a las fechas calendario de iniciación y terminación contractual de la obra, en el que se muestre el orden en que se ha de proceder a la ejecución de los diferentes trabajos, guardando equivalencia con relación al programa presentado con su propuesta.

Este programa de trabajos deberá ser elaborado utilizando el Método del Camino Crítico (CPM), el Método PERT o cualquier otro sistema similar que sea satisfactorio al Supervisor o Inspector.

El diagrama de barras de GANTT no se considerará suficiente para cumplir el requisito establecido en este numeral.

Adicionalmente, el Contratista presentará una curva de avance y un cronograma de desembolsos basado en los montos estimados de facturación mensual de acuerdo a su programación.

Al actualizar su programa de trabajo y/o cronograma, el Contratista deberá tomar en cuenta las restricciones originadas por caso fortuito o de fuerza mayor.

El Contratista estará obligado a presentar la reprogramación de sus trabajos toda vez que le sea aprobada una prórroga justificada del plazo de ejecución de la obra o cuando el Supervisor o Inspector lo requiera como consecuencia del atraso en el cumplimiento del cronograma vigente, estando el nuevo programa de trabajos sujeto a la revisión y aprobación del Supervisor o Inspector.

La presentación del programa de trabajos y su aprobación por el Supervisor o Inspector, no eximirán al Contratista de ninguna de las obligaciones y responsabilidades emergentes del Contrato.

1.31 CALIDAD TÉCNICA

El Supervisor o Inspector tendrá el derecho, cada vez que lo considere necesario, a realizar las pruebas o ensayos de los materiales, estructuras o equipos, previstos o no en las Especificaciones Técnicas.

En el caso que los materiales y equipos probados no cumplan con las Especificaciones Técnicas, el costo de las pruebas correrá a cargo del Contratista. Los resultados de cualquier prueba, ensayo y/o análisis realizados serán comunicados por escrito al Contratista, tan pronto como sea posible, a fin de que tome las medidas correctivas, de ser el caso.

Toda obra ejecutada bajo el Contrato, podrá ser rechazada por el Supervisor o por la Entidad debido a su inconformidad o defectos, en cualquier etapa de construcción.

Todo equipo suministrado y/o utilizado bajo el Contrato podrá estar sujeto a rechazo del Supervisor o la Entidad, debido a fallas en la calidad del trabajo o rendimiento insatisfactorio, no obstante, la aceptación previa.

Para garantizar una buena calidad técnica, es muy importante mantener relativamente los gastos generales, por ello a la presentación de ofertas económicas, este no puede ser reducido en más del 15% del costo Directo.

Toda obra, equipo o sus partes componentes que hayan sido rechazadas, deberán ser reparadas o reemplazadas por y a expensas del Contratista y deberán contar con la aprobación del Supervisor o Inspector.

El Contratista también será responsable de los costos de mano de obra, gastos varios, daños o pérdidas, ya sean directos o indirectos, que resulten del uso de materiales que el Supervisor o Inspector considere con defectos de fabricación o como resultado de un defectuoso manipuleo o instalación.

Cuando el Contratista ingrese materiales a la obra o utilice para la ejecución de la obra materiales de menor calidad que los especificados en el Expediente Técnico, sin la autorización del Supervisor o Inspector será de aplicación la penalidad respectiva; asimismo, cuando el Contratista utilice para la ejecución de la obra materiales de menor calidad que los especificados en el Expediente Técnico, con autorización del Supervisor o Inspector, ambos serán solidariamente responsables por la reparación y los daños y perjuicios que ocasionen.

1.32 CUADERNO DE OBRA

Se implementará el cuaderno de obra digital de acuerdo a la Directiva N° 009-2020-OSCE/CD "LINEAMIENTOS PARA EL USO DEL CUADERNO DE OBRA DIGITAL", aprobada por Resolución N° 100-2020-OSCE/PRE.

Al inicio de la Ejecución de la Obra se deberá adjuntar el Acta de inicio y el acta de entrega del terreno

El Cuaderno de Obra deberá ser llenado por el Residente y Supervisor diariamente por lo cual, en el asiento, la descripción de la ocurrencia y el registro en la plataforma del cuaderno deberán presentar la misma fecha.

1.33 DE LAS VALORIZACIONES

Las valorizaciones se realizan mensualmente y son consideradas pagos a cuenta. Las bases pueden establecer periodos distintos de valorización, en cuyo caso se debe contemplar el procedimiento correspondiente para su pago

El residente y el supervisor revisan de forma conjunta los metrados ejecutados para la presentación de las valorizaciones, luego de lo cual son presentadas por el contratista al supervisor y a la entidad dentro de los primeros tres días del mes siguiente al mes valorizado. En el plazo de cuatro días computados desde el día siguiente de presentada, el supervisor presenta a la entidad contratante su informe respecto a la valorización. Si el supervisor no se presenta para la valorización conjunta con el contratista, este la efectúa.

La entidad contratante evalúa y paga la valorización hasta el último día del mes en que es presentada. De contar con observaciones se las comunica al supervisor y al contratista, otorgando un plazo para su subsanación.

En caso las observaciones no sean subsanadas o no sean respondidas en el plazo otorgado, la entidad contratante realiza el pago del monto de la valorización no cuestionado, de ser el caso.

Lo indicado en los numerales anteriores también se aplica para las valorizaciones que corresponden a prestaciones adicionales de obra.

En caso de atrasos en la ejecución de la obra por causas imputables al contratista, con respecto a la fecha consignada en el calendario de avance de obra vigente, que produzcan una extensión de los servicios de supervisión, generando un mayor costo, el contratista ejecutor de la obra asume el pago del monto correspondiente a dicha extensión, que se hace efectivo deduciendo dicho monto de las valorizaciones y/o de la liquidación del contrato de ejecución de obra. La entidad contratante puede asumir provisionalmente dichos costos durante la ejecución de la obra.

En el caso de las obras contratadas bajo el sistema de precios unitarios, durante la ejecución de la obra, las valorizaciones se formulan en función de los metrados ejecutados con los precios unitarios ofertados, agregando separadamente los montos proporcionales de gastos generales y utilidad ofertados por el contratista; a este monto se agrega, de ser el caso, el porcentaje correspondiente al Impuesto General a las Ventas. Las valorizaciones por mayores metrados en contratos a precios unitarios consideran gastos generales. Cuando la ejecución de mayores metrados genere una ampliación de plazo, los mayores gastos generales variables se pagan de

acuerdo con lo señalado en el numeral 218.1 del artículo 218.

En la última valorización, el contratista entrega los planos post construcción, de lo contrario la entidad suspende su pago.

Las valorizaciones se presentan en mesa de partes de la Entidad, en los plazos establecidos en horario de oficina, en 02 originales y 01 copias en físico y digital (editable y escaneado donde se aprecie los sellos y firmados en todos sus folios por los responsables de la ejecución de la obra (residente, supervisor, representante legal o común del contratista, representante legal o común de la supervisión). La misma que debe contener como mínimo la siguiente documentación:

- a) Carta del representante legal de la supervisión aprobando la valorización de ejecución de obra dirigido a la entidad
- b) Informe de jefe de supervisión dirigido al representante legal aprobando la valorización de ejecución de obra
- c) Carta del representante legal del contratista dirigido a la supervisión haciendo entrega de la valorización de ejecución de obra.
- d) Certificado presupuestal y/o disponibilidad presupuestal.
- e) Solicitud de Pago y Factura del Contratista
- f) Ficha Técnica.
- g) Informe Técnico del Residente dirigido al representante legal de la contratista sustentando la valorización de ejecución de obra.
- h) Memoria descriptiva valorizada.
- i) Valorización mensual de ejecución de obra.
- j) Resumen de valorización de ejecución de obra.
- k) Reintegro por valorización.
- l) Amortización de adelanto directo y de materiales (de existir)
- m) Deducción que no corresponde por adelanto directo y materiales (de existir)
- n) Formulas polinómicas de reajustes (índices unificados para la construcción del mes de la valorización)
- o) Reporte de pagos efectuados al contratista.
- p) Control de metrados ejecutados.
- q) Sustento de metrados ejecutados (de las partidas ejecutadas considerando los porcentajes de avance en función a lo indicado en el expediente técnico, tener en cuenta que es un sustento muy diferente a lo establecido en el expediente. Técnico)
- r) calendario de avance de obra valorizado (presentado al inicio de plazo contractual)
- s) Calendario de avance de obra valorizado actualizado (de corresponder, suscitado por causales de suspensión o ampliaciones de plazo)
- t) Programación de ejecución de obra PERT CPM y diagrama GANTT (presentado al inicio de plazo contractual)
- u) Programación de ejecución de obra PERT CPM y diagrama (de corresponder, suscitado por causales de suspensión o ampliaciones de plazo)
- v) Curva "S" y control de valorizaciones, ejecutadas vs reprogramadas.
- w) Copia de cuaderno de obra del periodo valorizado.
- x) Copia de protocolos de calidad del periodo valorizado.
- y) Copia del seguro complementario contra riesgo del periodo valorizado.
- z) Copia del comprobante de pago de pago del mes anterior.
- aa) Panel fotográfico del proceso de construcción del mes valorizado (señalar descripción y fecha)
- bb) Documentación Legal
 - Resolución de aprobación del expediente técnico.
 - Resolución de aprobación de Ampliaciones de Plazo y Adicionales de Obra (de corresponder)
 - Copia de Contrato de Ejecución de Obra.
 - Copia de Contrato de Consorcio.
 - Copia de Cartas Fianzas Vigentes.
 - Copia de Acta de Entrega de Terreno, de Inicio de Obra, suspensión de plazo, reinicio de plazo contractual. etc.
 - Copia de Contrato del Residente y copia del certificado de habilidad vigente.
 - Copia del Certificado de Habilidad del Residente.

- RNP de los consorciados.
- Presentación de declaración de renta de 3era categoría y constancia de pago IGV (de corresponder)
- cc) Documentación Complementaria.
 - Copia de inscripción a la REMYPE, carta fianza de fiel cumplimiento, adelanto directo y materiales vigentes (de corresponder).
 - Pago de Es Salud y AFP del mes anterior valorizado.
 - Constancia de no adeudo a SENCICO.
 - Pago de CONAFOVICER del periodo anterior.
 - Copia de pagos de Obligaciones Sociales.
 - Copia de Pólizas de Seguros.
 - Copia de Control de Plan Covid-19
- dd) Anexos (Documentos presentados a la entidad y/o supervisor durante la ejecución de la obra hasta la fecha de la valorización).

NOTA: en caso la valorización de ejecución de obra presentada por el contratista a la supervisión y ésta a la entidad, no esté acorde al esquema descrito, se efectuará su devolución, considerado aplicar penalidad de acuerdo a la descrito en otras penalidades.

1.34 DE LOS REAJUSTES

Los reajustes se calculan conforme lo indicado en el **Artículo 226. Reajustes en obras y consultoría de obras.**

1.35 RECEPCIÓN DE OBRA

Se procederá de acuerdo a lo establecido en el reglamento mediante su Artículo 229. Recepción de obra bajo los sistemas de entrega de solo construcción y diseño y construcción.

1.36 OBLIGACIONES AL TERMINO DE OBRA

EL CONTRATISTA al término de las obras y conjuntamente con el documento que solicita la recepción de la obra, deberá presentar al Supervisor o Inspector de la misma los siguientes documentos para su revisión, verificación y conformidad, para fines de la Recepción de la Obra:

- ✓ Planos de replanteo donde se hayan incorporado todas las modificaciones autorizadas a la obra para efectos que pueda ser verificado por el Comité de Recepción de la Obra.
- ✓ Pruebas de control de calidad.

Posteriormente al cumplimiento de lo señalado anteriormente, para efectos de la Liquidación de Obra, además de lo presentado en la valorización final, EL CONTRATISTA deberá entregar al Supervisor o Inspector el contenido mínimo, dentro de los plazos establecidos en el Art. 232 del reglamento.

ASPECTO TECNICO

- 1.00 Ficha técnica
- 2.00 Resumen de pagos ejecutados
- 3.00 Liquidación final de cuentas del contrato de obra.
- 4.00 Calculo de reintegro
- 5.00 Calculo final del coeficiente de reajuste "k".
- 6.00 Calendario de avance mensual real de obra.
- 7.00 Cuadro de monto vigente de inversión.
- 8.00 Resumen de valorización pagadas
- 9.00 Cálculos de multas por atraso y otras penalidades
- 10.00 Reintegro autorizado que no corresponde por adelanto en efectivo
- 11.00 Memoria descriptiva valorizada
- 12.00 Fórmula Polinómica del Expediente Técnico y/o Adicionales
- 13.00 Resolución de designación de comité de recepción

ASPECTO FINANCIERO

- 14.00 Resolución de asignación presupuestal

- 15.00 Copia fedeatada de los comprobantes de pago
- 16.00 Facturas emitidas
- 17.00 Copia fedeatada de comprobantes de pago al seguro social
- 18.00 Copia fedeatada de las planillas de jornales al personal obrero.
- 19.00 Certificado de no adeudo a sencico y conafovicer
- 20.00 Declaración jurada de no adeudo al personal obrero y staff técnico

ETAPA DE EJECUCION

- 21.00 Resolución de aprobación de expediente técnico.
- 22.00 Copia de expediente técnico aprobado y visado por el área de estudios
- 23.00 Copia fedeatada de la resolución de adicionales y/o deductivos de obra
- 24.00 Expediente técnico de adicionales
- 25.00 Acta de entrega de terreno
- 26.00 Acta de inicio de obra.
- 27.00 Copia de informe de compatibilidad.
- 28.00 Expediente de aprobación de ampliación de plazo
- 29.00 Resolución de aprobación de ampliación de plazo
- 30.00 File valorizaciones de adicionales
- 31.00 File de valorizaciones de obra e informe mensual
- 32.00 Metrados post construcción
- 33.00 Planos de replanteo visados por el supervisor
- 34.00 Cuaderno de obra original
- 35.00 Panel fotográfico
- 36.00 Certificados de ensayos y control de calidad y/o protocolos de pruebas originales
- 37.00 Solicitud de recepción de obra
Acta original de pliego de observaciones planteadas por el comité de recepción de obra
- 38.00 de obra
- 39.00 Acta original de recepción de obra
- 40.00 Anexos

ETAPA DE SELECCION Y CONTRATO

- 41.00 Copia de proceso de selección, bases integradas
- 42.00 Copia de otorgamiento de la buena pro
- 43.00 Carta fianza de fiel cumplimiento vigente
- 44.00 Copia de contrato
- 45.00 Copia de contrato de residente
- 46.00 Certificado de habilidad profesional original del residente de obra
- 47.00 Resolución de designación del inspector de obra
- 48.00 Copia de contrato del supervisor de obra
- 49.00 Copia de carta fianza de garantía por adelanto directo
- 50.00 Copia de carta fianza de garantía por adelanto de materiales

1.37 IDENTIFICACIÓN Y ASIGNACIÓN DE RIESGOS

Para la contratación de obras, la planificación debe incluir la identificación y asignación de riesgos previsibles de ocurrir durante la ejecución, así como las acciones y planes de intervención para reducirlos o mitigarlos, esto de conformidad del **Artículo 169. Gestión de Riesgos en obras y consultorías de obras**

La entidad contratante asigna los riesgos que componen la matriz a la parte que pueda gestionarlos y mitigarlos, evitando sobrecargar a los contratistas con riesgos que no puedan manejar o cuyo costo de gestión sea desproporcionado.

Este comité supervisa y revisa el proceso de gestión de riesgos, durante las tres fases del proceso de contratación, aprueba estrategias de respuesta, asegura la correcta evaluación de riesgos y realiza el seguimiento de alertas tempranas, asegurando una gestión efectiva y oportuna de los riesgos, y demás acciones relevantes para la gestión de riesgos.

1.38 REQUISITOS DE CALIFICACIÓN

A	CAPACIDAD TÉCNICA Y PROFESIONAL																							
A.1	EQUIPAMIENTO ESTRATÉGICO																							
	<u>Requisitos:</u> <table><tr><th>N°</th><th>DESCRIPCION</th><th>CANTIDAD</th></tr><tr><td>1</td><td>VIBRADOR DE CONCRETO 4 HP</td><td>01</td></tr><tr><td>2</td><td>MEZCLADORA DE CONCRETO 18 HP - 11-12p3</td><td>01</td></tr><tr><td>3</td><td>COMPACTADOR VIBR. TIPO PLANCHA 5.8 HP</td><td>01</td></tr><tr><td>4</td><td>MARTILLO NEUMATICO 24 KG C/CINCEL-ACCS</td><td>01</td></tr><tr><td>5</td><td>EQUIPO DE BOMBEO 12HP 4"</td><td>01</td></tr><tr><td>6</td><td>ANDAMIO METAL 3 CUERPOS</td><td>01</td></tr></table> <u>Acreditación:</u> De conformidad con el literal b) del numeral 72.3 artículo 72 del Reglamento, este requisito de calificación se acredita para la suscripción del contrato, salvo que se hayan elegido factores de evaluación como la experiencia específica adicional o la formación adicional del personal clave.			N°	DESCRIPCION	CANTIDAD	1	VIBRADOR DE CONCRETO 4 HP	01	2	MEZCLADORA DE CONCRETO 18 HP - 11-12p3	01	3	COMPACTADOR VIBR. TIPO PLANCHA 5.8 HP	01	4	MARTILLO NEUMATICO 24 KG C/CINCEL-ACCS	01	5	EQUIPO DE BOMBEO 12HP 4"	01	6	ANDAMIO METAL 3 CUERPOS	01
N°	DESCRIPCION	CANTIDAD																						
1	VIBRADOR DE CONCRETO 4 HP	01																						
2	MEZCLADORA DE CONCRETO 18 HP - 11-12p3	01																						
3	COMPACTADOR VIBR. TIPO PLANCHA 5.8 HP	01																						
4	MARTILLO NEUMATICO 24 KG C/CINCEL-ACCS	01																						
5	EQUIPO DE BOMBEO 12HP 4"	01																						
6	ANDAMIO METAL 3 CUERPOS	01																						
A.2	CALIFICACIONES DEL PLANTEL PROFESIONAL CLAVE																							
	FORMACIÓN ACADÉMICA DEL PLANTEL PROFESIONAL CLAVE																							
	<u>Requisitos:</u> <table><tr><th>Cargo</th><th>Profesión</th></tr><tr><td>Residente de obra</td><td>Ingeniero Civil, Titulado, Colegiado y Habilitado</td></tr></table> <u>Acreditación:</u> De conformidad con el literal b) del numeral 72.3 artículo 72 del Reglamento, este requisito de calificación se acredita para la suscripción del contrato, salvo que se hayan elegido factores de evaluación como la experiencia específica adicional o la formación adicional del personal clave.			Cargo	Profesión	Residente de obra	Ingeniero Civil, Titulado, Colegiado y Habilitado																	
Cargo	Profesión																							
Residente de obra	Ingeniero Civil, Titulado, Colegiado y Habilitado																							
A.3	EXPERIENCIA DEL PLANTEL PROFESIONAL CLAVE																							
	<u>Requisitos:</u> <table><tr><th>Cargo</th><th>Experiencia</th></tr><tr><td>Residente de obra</td><td>Experiencia mínima de tres (3) años, como Residente, Jefe de Supervisión o Supervisor, en obras de edificación educativa del Nivel Primario y/o Secundario, que se computa desde la colegiatura.</td></tr></table> <u>Acreditación:</u> De conformidad con el literal b) del numeral 72.3 artículo 72 del Reglamento, este requisito de calificación se acredita para la suscripción del contrato, salvo que se hayan elegido factores de evaluación como la experiencia específica adicional o la formación adicional del personal clave.			Cargo	Experiencia	Residente de obra	Experiencia mínima de tres (3) años, como Residente, Jefe de Supervisión o Supervisor, en obras de edificación educativa del Nivel Primario y/o Secundario, que se computa desde la colegiatura.																	
Cargo	Experiencia																							
Residente de obra	Experiencia mínima de tres (3) años, como Residente, Jefe de Supervisión o Supervisor, en obras de edificación educativa del Nivel Primario y/o Secundario, que se computa desde la colegiatura.																							
B	EXPERIENCIA DEL POSTOR EN LA ESPECIALIDAD																							
	<u>Requisitos:</u> El postor debe acreditar un monto facturado acumulado equivalente A UNA VEZ LA CUANTÍA DEL COMPONENTE OBRA DEL PROCEDIMIENTO DE SELECCIÓN , en la ejecución de obras en la especialidad y las subespecialidades correspondientes durante los veinte años anteriores a la fecha de la presentación de ofertas, que se computan desde la suscripción del acta de recepción de obra. Se considerará obras similares a: Mejoramiento y/o Renovación y/o Ampliación o la combinación de algunos de los términos anteriores de obras públicas en Edificación educativa. <u>Acreditación:</u> La experiencia del postor en la especialidad se acredita con copia simple de (i) contratos y sus respectivas actas de recepción de obra; (ii) contratos y sus respectivas resoluciones de liquidación;																							

	<p>o (iii) contratos y sus respectivas constancias de prestación o (iv) comprobantes de pago cuya cancelación se acredite documental y fehacientemente, con constancia de depósito, nota de abono, reporte de estado de cuenta, cualquier otro documento emitido por entidad del sistema financiero que acredite el abono o mediante cancelación en el mismo comprobante de pago, o comprobante de retención electrónico emitido por SUNAT por la retención del IGV. En caso el postor sustente su experiencia en la especialidad mediante contrataciones realizadas con privados⁸, para acreditarla debe presentar de forma obligatoria lo indicado en el numeral (iv) del presente párrafo; no es posible que acredite su experiencia únicamente con la presentación de contratos o constancia de prestación o valorizaciones.</p> <p>Si el titular de la experiencia no es el postor, consignar si dicha experiencia corresponde a la matriz en caso de que el postor sea sucursal, o fue transmitida por reorganización societaria, debiendo acompañar la documentación sustentatoria correspondiente.</p>
--	---

1.39 SOLUCIÓN DE CONTROVERSIAS CONTRACTUALES

Las controversias que surjan entre las partes durante la ejecución del contrato se resuelven mediante conciliación, cuando se haya pactado, y arbitraje.

Para dicho efecto, el postor ganador de la buena pro selecciona a una de las siguientes Instituciones Arbitrales para administrar el arbitraje:

- ✓ **CENTRO DE ARBITRAJE DEL COLEGIO DE ABOGADOS DE SAN MARTIN**
- ✓ **CENTRO DE ARBITRAJE CONSEJO DEPARTAMENTAL SAN MARTÍN – MOYOBAMBA**
- ✓ **CENTRO DE ARBITRAJE DE LA CÁMARA DE COMERCIO, PRODUCCIÓN Y TURISMO DE SAN MARTÍN**

⁸ Se entiende “privados” como aquellos que no son entidades contratantes.

CAPÍTULO IV PROFORMA DEL CONTRATO

Advertencia

Dependiendo del objeto de la contratación, de resultar indispensable, puede incluirse cláusulas adicionales o la adecuación de las propuestas en el presente documento, las que en ningún caso pueden contemplar disposiciones contrarias a la normativa vigente ni a lo señalado en este capítulo.

Conste por el presente documento, la contratación de **[CONSIGNAR LA DENOMINACIÓN DE LA CONVOCATORIA]**, que celebra de una parte **[CONSIGNAR EL NOMBRE DE LA ENTIDAD CONTRATANTE]**, en adelante LA ENTIDAD CONTRATANTE, con RUC N° [.....], con domicilio legal en [.....], representada por [.....], identificado con DNI N° [.....], y de otra parte [.....], con RUC N° [.....], con domicilio legal en [.....], inscrita en la Ficha N° [.....] Asiento N° [.....] del Registro de Personas Jurídicas de la ciudad de [.....], debidamente representado por su Representante Legal, [.....], con DNI N° [.....], según poder inscrito en la Ficha N° [.....], Asiento N° [.....] del Registro de Personas Jurídicas de la ciudad de [.....], a quien en adelante se le denominará EL CONTRATISTA en los términos y condiciones siguientes:

CLÁUSULA PRIMERA: ANTECEDENTES

Con fecha [.....], los evaluadores adjudicaron la buena pro de la **LICITACIÓN PÚBLICA ABREVIADA DE OBRAS N° [CONSIGNAR NOMENCLATURA DEL PROCEDIMIENTO DE SELECCIÓN]** para la contratación de **[CONSIGNAR LA DENOMINACIÓN DE LA CONVOCATORIA]**, a **[INDICAR NOMBRE DEL GANADOR DE LA BUENA PRO]**, cuyos detalles e importe constan en los documentos integrantes del presente contrato.

CLÁUSULA SEGUNDA: OBJETO

El presente contrato tiene por objeto **[CONSIGNAR EL OBJETO DE LA CONTRATACIÓN]**.

CLÁUSULA TERCERA: MECANISMOS DE COLABORACIÓN

Las partes se comprometen a actuar en un espíritu de confianza mutua y cooperación. Asimismo, gestionan mecanismos de colaboración ágiles que faciliten la comunicación permanente y fluida entre ellos; tales mecanismos pueden incluir: reuniones, citas en campo o sesiones ICE (Integrated Concurrent Engineering), con el fin de evaluar posibles riesgos en la ejecución de la prestación y formular propuestas técnicas oportunas en caso sean necesarias durante la ejecución contractual.

CLÁUSULA CUARTA: MONTO CONTRACTUAL

El monto total del presente contrato asciende a **[CONSIGNAR MONEDA Y MONTO]**, que incluye todos los impuestos de Ley.

Este monto comprende el costo de la ejecución de la obra, todos los tributos, seguros, transporte, inspecciones, pruebas y, de ser el caso, los costos laborales conforme a la legislación vigente, así como cualquier otro concepto que pueda tener incidencia sobre la ejecución de la prestación materia del presente contrato.

CLÁUSULA QUINTA: DEL PAGO⁹

LA ENTIDAD CONTRATANTE se obliga a pagar la contraprestación a EL CONTRATISTA en **[INDICAR MONEDA]**, en los periodos y condiciones establecidos en el capítulo III Requerimiento.

En el caso que se haya suscrito contrato con un consorcio, el pago se realizará de acuerdo con lo que se indique en el contrato de consorcio.

⁹ En cada caso concreto, dependiendo de la naturaleza del contrato, podrá adicionarse la información que resulte pertinente a efectos de generar el pago.

Importante para la entidad contratante

- En caso de que la ENTIDAD CONTRATANTE verifique en la Pladicop que el CONTRATISTA tiene multas impagas que no se encuentren en procedimiento coactivo, se debe incluir la siguiente cláusula:

"CLÁUSULA [.....]: COMPROMISO DE PAGO DE MULTA

Durante la ejecución del contrato la ENTIDAD CONTRATANTE retiene al CONTRATISTA de forma prorrateada hasta el 10% del monto del contrato, para el pago o amortización de multas impagas impuestas en el marco de lo previsto en el artículo 89 de la Ley N° 32069, Ley General de Contrataciones Públicas, que no se encuentran en procedimiento coactivo."

- En el caso que, adicionalmente, el proveedor presente la DECLARACIÓN JURADA SOBRE INAPLICACIÓN DEL IMPEDIMENTO TIPO 4.D DEL INCISO 4 DEL NUMERAL 30.1 DEL ARTÍCULO 30 DE LA LEY N° 32069 REFERIDO A LA INSCRIPCIÓN EN EL REGISTRO DE DEUDORES ALIMENTARIOS MOROSOS – REDAM que autoriza descuento para el pago de deuda alimentaria, se debe indicar la siguiente cláusula:

CLÁUSULA[.....]: AUTORIZACIÓN DE DESCUENTO DE PENSIÓN ALIMENTARIA

EL CONTRATISTA autoriza que se le descuenta del pago de su contraprestación el monto de la pensión mensual fijada en el proceso de alimentos ascendente a [CONSIGNAR MONTO] seguido por [CONSIGNAR LOS DATOS DE LA PARTE DEMANDANTE DEL PROCESO DE ALIMENTOS] ante el [CONSIGNAR LOS DATOS DE IDENTIFICACIÓN DEL JUZGADO CORRESPONDIENTE] en el trámite del expediente [CONSIGNAR EL NÚMERO DE EXPEDIENTE JUDICIAL].

CLÁUSULA SEXTA: DEL PLAZO DE LA EJECUCIÓN

El plazo de ejecución del presente contrato es de [.....] días calendario, el mismo que se computa desde el día siguiente de cumplidas las condiciones previstas en el artículo 176 del Reglamento de la Ley N° 32069, Ley General de Contrataciones Públicas, aprobado por Decreto Supremo N° 009-2025-EF.

Cuando el Reglamento no establezca un plazo específico para la respuesta de las partes, aplica el plazo máximo de respuesta de **[CONSIGNAR LA CANTIDAD DE DÍAS CONFORME LO ESTABLECIDO EN EL REQUERIMIENTO]** días calendario. Durante la ejecución contractual, las partes pueden acordar la prórroga de este plazo máximo específico para cada caso, de conformidad con el numeral 192.2 del artículo 192 del Reglamento de la Ley N° 32069, Ley General de Contrataciones Públicas, aprobado por Decreto Supremo N° 009-2025-EF.

CLÁUSULA SÉTIMA: PARTES INTEGRANTES DEL CONTRATO

El presente contrato está conformado por las bases integradas, la oferta ganadora, así como los documentos derivados del procedimiento de selección que establezcan obligaciones para las partes, incluyendo las modificaciones contractuales y adendas aprobadas por la entidad contratante, de ser el caso.

CLÁUSULA OCTAVA: GARANTÍAS

EL CONTRATISTA entrega al perfeccionamiento del contrato la(s) siguiente(s) garantía(s) a favor de la entidad contratante:

Importante para la entidad contratante

- En el caso que el postor haya optado por el mecanismo de garantía de carta fianza financiera o contrato de seguro, corresponde incluir la siguiente cláusula:

"Garantía de fiel cumplimiento del contrato: Por la suma de [CONSIGNAR EL MONTO], a través de la [INDICAR EL MECANISMO DE GARANTÍA PRESENTADA: CONTRATO DE SEGURO/CARTA FIANZA FINANCIERA] N° [INDICAR NÚMERO DEL DOCUMENTO] emitida por [SEÑALAR EMPRESA QUE LA EMITE], la misma que cumple las condiciones establecidas en los numerales 61.4 y 61.5 del artículo 61 de la Ley , y debe mantenerse vigente hasta el consentimiento de la liquidación final".

- En el caso que el postor haya optado por el mecanismo de garantía de retención de pago, corresponde incluir la siguiente cláusula:

"Garantía de fiel cumplimiento del contrato: LA ENTIDAD CONTRATANTE efectúa la retención de pago solicitada por EL CONTRATISTA por el [CONSIGNAR EL MONTO], durante la primera mitad del número

total de pagos a realizarse, de forma prorrateada en cada pago, con cargo a ser devuelto a la finalización del contrato. El monto señalado es equivalente al diez por ciento (10%) del monto del contrato original"

- *En el caso que el postor haya manifestado mediante el ANEXO N° 9 que garantiza el fiel cumplimiento del contrato mediante la constitución de un fideicomiso, corresponde incorporar lo siguiente en la cláusula:*
- *"Garantía de fiel cumplimiento del contrato: EL CONTRATISTA constituye el fideicomiso a LA ENTIDAD CONTRATANTE, en un plazo no mayor a veinte días hábiles contados desde el día siguiente del perfeccionamiento del contrato, por un patrimonio fideicometido conformado por activos líquidos o flujos dinerarios hasta un monto ascendente a [CONSIGNAR EL MONTO DE LA GARANTÍA]. LA ENTIDAD CONTRATANTE suscribe el contrato de fideicomiso en calidad de fideicomisario, de acuerdo con el artículo 116 del Reglamento. En caso de que el contratista no cumpla con la presentación del fideicomiso dentro de los plazos previstos el contrato queda resuelto de pleno derecho. El monto señalado es equivalente al diez por ciento (10%) del monto del contrato original".*

CLÁUSULA NOVENA: EJECUCIÓN DE GARANTÍAS POR FALTA DE RENOVACIÓN

LA ENTIDAD CONTRATANTE puede solicitar la ejecución de las garantías cuando EL CONTRATISTA no las hubiere renovado antes de la fecha de su vencimiento, conforme a lo dispuesto en el artículo 118 del Reglamento de la Ley N° 32069, Ley General de Contrataciones Públicas, aprobado por Decreto Supremo N° 009-2025-EF.

Importante para la entidad contratante

Sólo en el caso que la entidad contratante hubiese previsto otorgar adelanto directo, para materiales e insumos, equipamientos y mobiliario y/o por avance, se debe incluir la siguiente cláusula según el sistema de entrega:

- *En sistema de entrega de obras de diseño y construcción:*

"CLÁUSULA [.....]: ADELANTO DIRECTO

"LA ENTIDAD CONTRATANTE otorga un adelanto directo para el componente de diseño por el [CONSIGNAR PORCENTAJE] del monto del contrato original y para el componente de obra por el [CONSIGNAR PORCENTAJE] del monto de la obra que se apruebe en el expediente técnico."

"CLÁUSULA [.....]: ADELANTO PARA MATERIALES E INSUMOS, EQUIPAMIENTO Y MOBILIARIO

"LA ENTIDAD CONTRATANTE otorga un adelanto para materiales e insumos, equipamiento y mobiliario para el componente de obra por el [CONSIGNAR PORCENTAJE] del monto de la obra que se apruebe en el expediente técnico."

"CLÁUSULA [.....]: ADELANTO POR AVANCE

"LA ENTIDAD CONTRATANTE otorga un adelanto por avance para el componente de obra por el [CONSIGNAR PORCENTAJE] del monto de la obra que se apruebe en el expediente técnico, en caso se cumplan las condiciones establecidas en el numeral 178.5 y el artículo 178 del Reglamento de la Ley N° 32069, Ley General de Contrataciones Públicas, aprobado por Decreto Supremo N° 009-2025-EF".

- *En sistema de entrega de obras de solo construcción:*

CLÁUSULA [.....]: ADELANTO DIRECTO

"LA ENTIDAD CONTRATANTE otorga un adelanto directo para el componente de obra por el [CONSIGNAR PORCENTAJE] del monto de la obra del contrato original.

CLÁUSULA [.....]: ADELANTO PARA MATERIALES E INSUMOS, EQUIPAMIENTO Y MOBILIARIO

"LA ENTIDAD CONTRATANTE otorga un adelanto por avance para el componente de obra por el [CONSIGNAR PORCENTAJE] del monto de la obra del contrato original.

CLÁUSULA [.....]: ADELANTO POR AVANCE

"LA ENTIDAD CONTRATANTE otorga un adelanto por avance para el componente de obra por el [CONSIGNAR PORCENTAJE] del monto de la obra del contrato original, en caso se cumplan las condiciones establecidas en el numeral 178.5 del artículo 178 del Reglamento de la Ley N° 32069, Ley General de Contrataciones Públicas, aprobado por Decreto Supremo N° 009-2025-EF."

- En cualquier sistema de entrega, en caso EL CONTRATISTA proponga constituir un fideicomiso para la administración de los adelantos del componente de ejecución de la obra, se incluye adicionalmente la siguiente cláusula:

CLÁUSULA [.....]: FIDEICOMISO DE ADELANTOS

Para la administración de los adelantos destinados a la ejecución de la obra, se constituye un fideicomiso conforme a lo establecido en el artículo 184 del Reglamento de la Ley N° 32069, Ley General de Contrataciones Públicas, aprobado por Decreto Supremo N° 009-2025-EF. El procedimiento para la solicitud y entrega de los adelantos se rige por lo dispuesto en dicho artículo.

CLÁUSULA DÉCIMA: CONFORMIDAD

La conformidad de la obra es dada con la suscripción del Acta de Recepción de Obra.

CLÁUSULA DECIMOPRIMERA: GESTIÓN DE RIESGOS

LAS PARTES realizan la gestión de riesgos de acuerdo con lo establecido en el presente contrato y los documentos que lo conforman, a fin de tomar decisiones informadas, aprovechando el impacto de riesgos positivos y disminuyendo la probabilidad de los riesgos negativos y su impacto durante la ejecución contractual, considerando la finalidad pública de la contratación.

CLÁUSULA DUODÉCIMA: RESPONSABILIDAD POR VICIOS OCULTOS

La suscripción del [ACTA DE RECEPCIÓN DE OBRA O ACTA DE RECEPCIÓN PARCIAL DE OBRA] no enervan su derecho a reclamar, posteriormente por defectos o vicios ocultos, conforme a lo dispuesto por los artículos 69 de la Ley N° 32069, Ley General de Contrataciones Públicas, y el artículo 216 de su Reglamento.

El plazo máximo de responsabilidad de EL CONTRATISTA es de **[CONSIGNAR TIEMPO EN AÑOS, NO MENOR DE 7 AÑOS]** años, contados a partir de la conformidad de la recepción [INDICAR TOTAL O PARCIAL, SEGÚN CORRESPONDA] de la obra.

CLÁUSULA DÉCIMOTERCERA: PENALIDADES

Si EL CONTRATISTA incurre en retraso injustificado en la ejecución de las prestaciones objeto del contrato, LA ENTIDAD CONTRATANTE le aplica automáticamente una penalidad por mora por cada día de atraso, de acuerdo con la siguiente fórmula:

$$\text{Penalidad Diaria} = \frac{0.10 \times \text{monto}}{F \times \text{plazo}}$$

Donde:

Para obras:

- a) Para plazos menores o iguales a sesenta días: $F = 0.40$.
- b) Para plazos entre sesenta y uno a ciento veinte días: $F = 0.25$.
- c) Para plazos mayores a ciento veinte días: $F = 0.15$

El retraso se justifica a través de la solicitud de ampliación de plazo debidamente aprobado. Adicionalmente, se considera justificado el retraso y en consecuencia no se aplica penalidad, cuando EL CONTRATISTA acredite, de modo objetivamente sustentado, que el mayor tiempo transcurrido no le resulta imputable. En este último caso la calificación del retraso como justificado por parte de LA ENTIDAD CONTRATANTE no da lugar al pago de gastos generales ni costos directos de ningún tipo, salvo lo indicado en el numeral 201.1 del artículo 201 del Reglamento de

la Ley N° 32069, Ley General de Contrataciones Públicas, aprobado por Decreto Supremo N° 009-2025-EF.

Importante para la entidad contratante

- En el caso que se haya considerado otras penalidades, corresponde incluir lo siguiente:

Asimismo, se consideran las siguientes penalidades:

Otras penalidades			
N°	Supuesto de aplicación de penalidad	Forma de cálculo	Procedimiento
1	Cuando se produce la sustitución de un mismo integrante del plantel técnico por segunda vez, siempre que no se origine por caso fortuito o fuerza mayor o por un hecho sobreviniente no imputable al contratista, de conformidad con las disposiciones establecidas en el numeral 189.3 del artículo 189 del Reglamento.	[ESTABLECER EL MONTO DE LA PENALIDAD EL QUE : I) NO PUEDE SER MAYOR A CUATRO UNIDADES IMPOSITIVAS TRIBUTARIAS (4 UIT) CUANDO LA CUANTÍA DE LA CONTRATACIÓN ES INFERIOR A 535 UIT O II) NO PUEDE SER MENOR O IGUAL A CUATRO UNIDADES IMPOSITIVAS TRIBUTARIAS (4 UIT) NI MAYOR A OCHO UNIDADES IMPOSITIVAS TRIBUTARIAS (8UIT) EN EL RESTO DE LOS CASOS) por cada sustitución de un integrante del plantel técnico acorde a lo indicado en el supuesto de aplicación.	Según informe del supervisor, según corresponda.
2	[INCLUIR OTRAS PENALIDADES, DE SER EL CASO]		

Estas penalidades se deducen de las valorizaciones, pagos o en la liquidación final, según corresponda; o si fuera necesario, se cobra del monto resultante de la ejecución de la garantía de fiel cumplimiento.

La penalidad por mora y las otras penalidades pueden alcanzar, en conjunto, un monto máximo equivalente al 10% del monto del contrato vigente, o de ser el caso, del contrato, componente o ítem que debió ejecutarse.

Cuando se llegue a cubrir el monto máximo de la aplicación de la penalidad por mora y otras penalidades, de ser el caso, LA ENTIDAD CONTRATANTE puede resolver el contrato por incumplimiento.

CLÁUSULA DÉCIMOCUARTA: RESOLUCIÓN DEL CONTRATO

Cualquiera de las partes puede resolver el contrato, de conformidad con el numeral 68.1 del artículo 68 de la Ley N° 32069, Ley General de Contrataciones Públicas.

De encontrarse en alguno de los supuestos de resolución del contrato, LAS PARTES procederán de acuerdo a lo establecido en el artículo 122 del Reglamento de la Ley N° 32069, Ley General de Contrataciones Públicas, aprobado mediante Decreto Supremo N° 009-2025-EF

CLÁUSULA DÉCIMOQUINTA: RESPONSABILIDAD DE LAS PARTES

Cuando se resuelva el contrato por causa imputable a alguna de las partes, se debe resarcir los daños y perjuicios ocasionados, a través de la indemnización correspondiente. Ello no obsta la aplicación de las sanciones administrativas, penales y pecuniarias a que dicho incumplimiento diere lugar, en el caso que éstas correspondan.

Lo señalado precedentemente no exime a ninguna de las partes del cumplimiento de las demás obligaciones previstas en el presente contrato.

CLÁUSULA DÉCIMOSEXTA: ANTICORRUPCIÓN Y ANTISOBORNO

A la suscripción de este contrato, EL CONTRATISTA declara y garantiza no haber ofrecido, negociado, prometido o efectuado ningún pago o entrega de cualquier beneficio o incentivo ilegal, de manera directa o indirecta, a los evaluadores del proceso de contratación o cualquier servidor de la entidad contratante.

Asimismo, EL CONTRATISTA se obliga a mantener una conducta proba e íntegra durante la vigencia del contrato, y después de culminado el mismo en caso existan controversias pendientes de resolver, lo que supone actuar con probidad, sin cometer actos ilícitos, directa o indirectamente.

Aunado a ello, EL CONTRATISTA se obliga a abstenerse de ofrecer, negociar, prometer o dar regalos, cortesías, invitaciones, donativos o cualquier beneficio o incentivo ilegal, directa o indirectamente, a funcionarios públicos, servidores públicos, locadores de servicios o proveedores de servicios del área usuaria, de la dependencia encargada de la contratación, actores del proceso de contratación³¹ y/o cualquier servidor de la entidad contratante, con la finalidad de obtener alguna ventaja indebida o beneficio ilícito. En esa línea, se obliga a adoptar las medidas técnicas, organizativas y/o de personal necesarias para asegurar que no se practiquen los actos previamente señalados.

Adicionalmente, EL CONTRATISTA se compromete a denunciar oportunamente ante las autoridades competentes los actos de corrupción o de inconducta funcional de los cuales tuviera conocimiento durante la ejecución del contrato con LA ENTIDAD CONTRATANTE.

Tratándose de una persona jurídica, lo anterior se extiende a sus accionistas, participacionistas, integrantes de los órganos de administración, apoderados, representantes legales, funcionarios, asesores o cualquier persona vinculada a la persona jurídica que representa; comprometiéndose a informarles sobre los alcances de las obligaciones asumidas en virtud del presente contrato.

Finalmente, el incumplimiento de las obligaciones establecidas en esta cláusula, durante la ejecución contractual, otorga a LA ENTIDAD CONTRATANTE el derecho de resolver total o parcialmente el contrato³². Cuando lo anterior se produzca por parte de un proveedor adjudicatario de los catálogos electrónicos de acuerdo marco, el incumplimiento de la presente cláusula conllevará que sea excluido de los Catálogos Electrónicos de Acuerdo Marco³³. En ningún caso, dichas medidas impiden el inicio de las acciones civiles, penales y administrativas a que hubiera lugar³⁴.

CLÁUSULA DÉCIMOSÉTIMA: MARCO LEGAL DEL CONTRATO

El marco legal comprende la Ley N° 32069, Ley General de Contrataciones Públicas y su Reglamento, las directivas que emita la Dirección General de Abastecimiento del Ministerio de Economía y Finanzas, así como el OECE y demás normativa especial que resulte aplicable.

CLÁUSULA DÉCIMOCTAVA: SOLUCIÓN DE CONTROVERSIAS¹⁰

Las controversias que surjan entre las partes durante la ejecución del contrato se resuelven mediante **[CONSIGNAR EL MECANISMO DE SOLUCIÓN DE CONTROVERSIAS]**, según el acuerdo de las partes.

Cualquiera de las partes tiene derecho a iniciar el arbitraje a fin de resolver dichas controversias dentro del plazo de caducidad previsto en la Ley N° 32069, Ley General de Contrataciones Públicas y su Reglamento.

Importante para la entidad contratante

En caso de haberse pactado la conciliación como medio de solución de controversias, previo al inicio del arbitraje, debe incorporarse el siguiente texto:

“Cualquiera de las partes tiene el derecho a solicitar una conciliación dentro del plazo de caducidad correspondiente, según lo señalado en el artículo 82 de la Ley 32069, sin perjuicio de recurrir al arbitraje, en caso no se llegue a un acuerdo entre ambas partes o se llegue a un acuerdo parcial. Las controversias sobre nulidad del contrato solo pueden ser sometidas a arbitraje”

El Laudo arbitral emitido es inapelable, definitivo y obligatorio para las partes desde el momento de su notificación, según lo previsto en el numeral 84.9 del artículo 84 de la Ley N° 32069, Ley General de Contrataciones Públicas.

CLÁUSULA DÉCIMONOVENA: CONVENIO ARBITRAL

Las partes acuerdan que todo litigio y controversia resultante de este contrato o relativo a éste, se resolverá mediante arbitraje de acuerdo con los artículos 332 y 333 del Reglamento de la Ley N° 32069, Ley General de Contrataciones Públicas, aprobado por Decreto Supremo N° 009-2025-EF. El arbitraje es organizado y administrado por **[CONSIGNAR LA INSTITUCIÓN ARBITRAL, CORTE ARBITRAL CONSTITUÍDA EN OTRO PAÍS O UN FORO DE REPUTACIÓN RECONOCIDA INTERNACIONALMENTE, SEGÚN CORRESPONDA]** de conformidad con sus reglamentos y estatutos vigentes, a los cuales las partes se someten libremente y considerando **[INDICAR LAS ESTIPULACIONES ADICIONALES QUE LAS PARTES HAYAN ACORDADO SEGÚN EL NUMERAL 332.3 DEL ARTÍCULO 332 DEL REGLAMENTO DE LA LEY N° 32069, LEY GENERAL DE CONTRATACIONES PÚBLICAS, APROBADO POR DECRETO SUPREMO N° 009-2025-EF]**.

Advertencia

La Institución Arbitral es elegida por el postor ganador de la buena pro de la lista de instituciones arbitrales que haya propuesto la entidad contratante en las bases del procedimiento de selección. Para dicho efecto, al remitir los documentos para la suscripción del contrato, el postor ganador de la buena pro comunica la Institución Arbitral elegida de la referida lista, caso contrario, acuerda con la entidad contratante una Institución Arbitral distinta. En caso de falta de acuerdo, la Institución Arbitral es elegida de la mencionada lista por la entidad contratante de manera definitiva.

Las partes pueden establecer estipulaciones adicionales o modificatorias del convenio arbitral, en la medida que no contravengan las disposiciones de la normativa de contrataciones públicas y/o las disposiciones especiales contenidas en la normativa general de arbitraje.

El arbitraje es resuelto por árbitro único o por un tribunal arbitral conformado por tres árbitros, según el acuerdo de las partes, conforme a lo dispuesto en numeral 84.2 del artículo 84 de la Ley. En caso de duda o falta de acuerdo, el arbitraje es resuelto por árbitro único, a no ser que la complejidad o cuantía de las controversias justifique la conformación de un tribunal arbitral, lo cual es determinado por las partes o conforme al Reglamento de la institución arbitral competente. En el caso de los arbitrajes ad hoc, la controversia es resuelta por árbitro único.

CLÁUSULA VIGÉSIMA: FACULTAD DE ELEVAR A ESCRITURA PÚBLICA

Cualquiera de las partes puede elevar el presente contrato a Escritura Pública corriendo con todos los gastos que demande esta formalidad.

¹⁰ De acuerdo con el numeral 84.1 del artículo 84 de la Ley General de Contrataciones Públicas, las partes pueden recurrir al arbitraje ad hoc solo cuando el monto de la controversia no supere las diez UIT.

CLÁUSULA VIGÉSIMA PRIMERA: NOTIFICACIONES DURANTE LA EJECUCIÓN CONTRACTUAL

Las partes declaran el siguiente domicilio para efecto de las notificaciones que se **realicen vía notarial conforme la Décimo Tercera Disposición Complementaria Transitoria del Reglamento de la Ley N° 32069, Ley General de Contrataciones Públicas, aprobado mediante Decreto Supremo N° 009-2025-EF:**

DOMICILIO DE LA ENTIDAD CONTRATANTE: [.....]

DOMICILIO DEL CONTRATISTA: [CONSIGNAR EL DOMICILIO SEÑALADO POR EL POSTOR GANADOR DE LA BUENA PRO AL PRESENTAR LOS REQUISITOS PARA EL PERFECCIONAMIENTO DEL CONTRATO]

La variación del domicilio aquí declarado de alguna de las partes debe ser comunicada a la otra parte, formalmente y por escrito, con una anticipación no menor de quince días calendario.

El CONTRATISTA señala el siguiente correo electrónico para efectos de las notificaciones que se realicen durante la ejecución del presente contrato, que no se realicen a través del SEACE de la Pladicop:

CORREO ELECTRÓNICO CONTRATISTA: [CONSIGNAR EL CORREO ELECTRÓNICO SEÑALADO POR EL POSTOR GANADOR DE LA BUENA PRO AL PRESENTAR LOS REQUISITOS PARA EL PERFECCIONAMIENTO DEL CONTRATO]

La variación del correo electrónico aquí declarado debe ser comunicada a la entidad contratante, formalmente y por escrito, con una anticipación no menor de cinco días calendario.

De acuerdo con las bases integradas, la oferta y las disposiciones del presente contrato, las partes lo firman por duplicado en señal de conformidad en la ciudad de **[.....] al [CONSIGNAR FECHA]**.

"LA ENTIDAD
CONTRATANTE"

"EL CONTRATISTA"

Advertencia

La entidad contratante suscribe el contrato mediante firma digital, en caso de que el postor adjudicado con la buena pro cuente con certificado digital emitido por una entidad de certificación, de acuerdo con la normativa de la materia. Excepcionalmente, la entidad contratante con el debido sustento puede proceder a la firma del contrato mediante medios manuales, de acuerdo con el numeral 87.3 del artículo 87 del Reglamento.

ANEXOS

ANEXO N° 1

DECLARACIÓN JURADA DE DATOS DEL POSTOR

Señores

DEPENDENCIA ENCARGADA DE LAS CONTRATACIONES

PROCEDIMIENTO DE SELECCIÓN NO COMPETITIVO N° 001-2025-MDS/DEC

Presente.-

El que se suscribe, [.....], postor y/o representante legal de **[CONSIGNAR EN CASO DE SER PERSONA JURÍDICA]**, identificado con **[CONSIGNAR TIPO DE DOCUMENTO DE IDENTIDAD] N° [CONSIGNAR NÚMERO DE DOCUMENTO DE IDENTIDAD]**, con poder inscrito en la localidad de **[CONSIGNAR EN CASO DE SER PERSONA JURÍDICA]** en la Ficha N° **[CONSIGNAR EN CASO DE SER PERSONA JURÍDICA]** Asiento N° **[CONSIGNAR EN CASO DE SER PERSONA JURÍDICA]**, **DECLARO BAJO JURAMENTO** que la siguiente información se sujeta a la verdad:

Nombre, Denominación o Razón Social:			
Domicilio Legal:			
RUC:	Teléfono(s):		
MYPE	SÍ ()	NO ()	
Correo electrónico:			

Autorización de notificación por correo electrónico:

Autorizo que se notifiquen al correo electrónico indicado las actuaciones que se den durante el procedimiento de selección no competitivo hasta el perfeccionamiento del contrato.

Asimismo, me comprometo a remitir la confirmación de recepción, en el plazo máximo de dos días hábiles de recibida la comunicación.

[CONSIGNAR CIUDAD Y FECHA]

.....
Firma, nombres y apellidos del postor o representante legal, según corresponda

Advertencia

La notificación dirigida a la dirección de correo electrónico consignada se entiende válidamente efectuada cuando la entidad contratante reciba acuse de recepción.

ANEXO Nº 1

DECLARACIÓN JURADA DE DATOS DEL POSTOR EN CONSORCIO

Señores

DEPENDENCIA ENCARGADA DE LAS CONTRATACIONES

PROCEDIMIENTO DE SELECCIÓN NO COMPETITIVO Nº 001-2025-MDS/DEC

Presente.-

El que se suscribe, [.....], representante común del consorcio [**CONSIGNAR EL NOMBRE DEL CONSORCIO**], identificado con [**CONSIGNAR TIPO DE DOCUMENTO DE IDENTIDAD**] N° [**CONSIGNAR NÚMERO DE DOCUMENTO DE IDENTIDAD**], **DECLARO BAJO JURAMENTO** que la siguiente información se sujeta a la verdad:

Datos del consorciado 1			
Nombre, Denominación o Razón Social:			
Domicilio Legal:			
RUC:	Teléfono(s) :		
MYPE ¹¹	SÍ ()	NO ()	
Correo electrónico:			

Datos del consorciado 2			
Nombre, Denominación o Razón Social:			
Domicilio Legal:			
RUC:	Teléfono(s) :		
MYPE ¹²	SÍ ()	NO ()	
Correo electrónico:			

Datos del consorciado 3			
Nombre, Denominación o Razón Social:			
Domicilio Legal:			
RUC:	Teléfono(s) :		
MYPE ¹³	SÍ ()	NO ()	
Correo electrónico:			

Autorización de notificación por correo electrónico:

Correo electrónico del consorcio:

Autorizo que se notifiquen al correo electrónico indicado las siguientes actuaciones:

¹¹ Esta información será verificada por la entidad contratante en la página web del Ministerio de Trabajo y Promoción del Empleo en la sección consulta de empresas acreditadas en el REMYPE en el link: <http://www2.trabajo.gob.pe/servicios-en-linea-2-2/> y se tendrá en consideración, en caso el consorcio ganador de la buena pro solicite la retención del diez por ciento (10%) del monto del contrato, en calidad de garantía de fiel cumplimiento, según lo señalado en el artículo 114, del Reglamento. Para dicho efecto, todos los integrantes del consorcio deben acreditar la condición de micro o pequeña empresa.

¹² Ibídem.

¹³ Ibídem.

1. Solicitud de la descripción a detalle de todos los elementos constitutivos de la oferta.
2. Respuesta a la solicitud de acceso al expediente de contratación.

Asimismo, me comprometo a remitir la confirmación de recepción, en el plazo máximo de dos días hábiles de recibida la comunicación.

[CONSIGNAR CIUDAD Y FECHA]

.....
**Firma, nombres y apellidos del representante
común del consorcio**

Advertencia

La notificación dirigida a la dirección de correo electrónico consignada se entiende válidamente efectuada cuando la entidad contratante reciba acuse de recepción.

ANEXO N° 2

PACTO DE INTEGRIDAD¹⁴

Señores

DEPENDENCIA ENCARGADA DE LAS CONTRATACIONES

PROCEDIMIENTO DE SELECCIÓN NO COMPETITIVO N° [CONSIGNAR NOMENCLATURA DEL PROCEDIMIENTO DE SELECCIÓN NO COMPETITIVO]

Presente.-

El que suscribe, [...], postor y/o representante legal de **[CONSIGNAR EN CASO DE SER PERSONA JURÍDICA]**, identificado con **[CONSIGNAR TIPO DE DOCUMENTO DE IDENTIDAD]** N° **[CONSIGNAR NÚMERO DE DOCUMENTO DE IDENTIDAD]**, con poder inscrito en la localidad de **[CONSIGNAR EN CASO DE SER PERSONA JURÍDICA]** en la Ficha N° **[CONSIGNAR EN CASO DE SER PERSONA JURÍDICA]** Asiento N° **[CONSIGNAR EN CASO DE SER PERSONA JURÍDICA]**, en su calidad de proveedor en el ámbito de aplicación de la normativa de contratación pública, **suscribo el presente Pacto de Integridad** bajo los siguientes términos y condiciones:

PRIMERO: Declaro, bajo juramento:

1. Que conozco los impedimentos para ser participante, postor, contratista o subcontratista establecidos en el artículo 30 de la Ley N° 32069, Ley General de Contrataciones Públicas.
2. Que los recursos que componen mi patrimonio o el patrimonio de la persona jurídica a la que represento no provienen de lavado de activos, narcotráfico, minería ilegal, financiamiento del terrorismo, y de cualquier actividad ilícita.
3. Que conozco la obligación de denunciar cualquier acto de corrupción cometido por los actores del proceso de contratación, así como las medidas de protección que le asisten a los denunciantes¹⁵; además de las consecuencias administrativas y legales que de estos se derivan.
4. Que conozco el alcance de la Ley N° 28024, Ley que regula la gestión de intereses en la administración pública y su reglamento, aprobado por Decreto Supremo N° 120-2019-PCM, así como el marco de aplicación de la Ley N° 31564, Ley de prevención y mitigación del conflicto de intereses en el acceso y salida de personal del servicio público, y su reglamento aprobado por Decreto Supremo N° 082-2023-PCM¹⁶.
5. Que conozco el alcance de la cláusula anticorrupción y antisoborno de los contratos suscritos en el marco del proceso de contratación y las consecuencias derivadas de su incumplimiento¹⁷.

¹⁴ De conformidad con el literal b) del numeral 69.1 del artículo 69 y el numeral 57 del Anexo I Definiciones del Reglamento de la Ley N° 32069, Ley General de Contrataciones Públicas, aprobado por Decreto Supremo N° 009-2025-EF.

¹⁵ Decreto Legislativo N° 1327, Decreto Legislativo que establece medidas de protección para el denunciante de actos de corrupción y sanciona las denuncias realizadas de mala fe, y su Reglamento aprobado por Decreto Supremo N° 010-2017-JUS, modificado por Decreto Supremo N° 002-2020-JUS, en concordancia con la Directiva N° 002-2023-PCM-SIP: Directiva para la gestión de denuncias y solicitudes de medidas de protección al denunciante de actos de corrupción recibidas a través de la plataforma digital única de denuncias del ciudadano, aprobada por Resolución de Secretaría de Integridad Pública N° 005-2023-PCM-SIP.

¹⁶ Reglamento de la Ley N° 31564

Artículo 24.- Inhabilitación de ex funcionarios, ex servidores públicos, empresas e instituciones privadas

El incumplimiento de los impedimentos señalados en el numeral 4.2 del artículo 4 de la Ley por parte de las personas, las empresas e instituciones privadas involucradas en dicho incumplimiento, es sancionado con la inhabilitación por cinco años para contratar o prestar servicios al Estado, bajo cualquier modalidad, sin perjuicio de las acciones civiles y penales a que hubiera lugar conforme al numeral 7.7 del artículo 7 de la Ley. En caso de ex funcionarios y ex servidores públicos se aplica el procedimiento administrativo disciplinario sujeto a la Ley N° 30057, Ley del Servicio Civil o normas específicas. (...)

¹⁷ Conforme a lo establecido en el artículo 68 de la Ley N° 32069, Ley General de Contrataciones Públicas, así como en el literal d) del artículo 274 de su Reglamento:

Artículo 68. Resolución del contrato

68.1. Cualquiera de las partes puede resolver, total o parcialmente, el contrato en los siguientes supuestos:

d) Por incumplimiento de la cláusula anticorrupción.

SEGUNDO: Dentro de ese marco, asumo los siguientes compromisos:

1. Mantener una conducta proba e íntegra en todas las actividades del proceso de contratación, lo que supone actuar con honestidad y veracidad, sin cometer actos ilícitos, directa o indirectamente, así como respetar la libertad de concurrencia y las condiciones de competencia efectiva en el proceso de contratación y abstenerme de realizar prácticas que la restrinjan o afecten.

[Solo para personas jurídicas] Lo anterior se hace extensivo, para conocimiento, a los socios, accionistas, participacionistas, integrantes de los órganos de administración, apoderados, representantes legales, funcionarios, asesores y personas vinculadas a la persona jurídica que represento.

2. Abstenerme de ofrecer, dar o prometer regalos, cortesías, invitaciones, donativos u otros beneficios similares, a funcionarios o servidores públicos de la dependencia encargada de las contrataciones, actores del proceso de contratación y personal de la entidad contratante.
3. Denunciar ante las autoridades competentes, de manera oportuna, los actos de corrupción, conducta funcional, conflicto de intereses u otro de naturaleza similar, respecto de lo cual tuviera conocimiento en el marco del proceso de contratación (<https://denuncias.servicios.gob.pe/>).
4. Facilitar las acciones o mecanismos implementados por la entidad pública responsable del proceso de contratación para fortalecer la transparencia, promover la lucha contra la corrupción y fomentar la rendición de cuentas.

TERCERO: Este pacto de integridad tiene vigencia desde el momento de su suscripción hasta la culminación de la fase de selección¹⁸; y, en caso de resultar adjudicado con la buena pro, este mantiene su vigencia hasta la finalización del proceso de contratación.

CUARTO: Para efectos de salvaguardar el contenido del Pacto de Integridad frente a eventuales incumplimientos de los compromisos asumidos, me someto a las acciones de debida diligencia, supervisión, fiscalización posterior, iniciativas de veeduría autorizadas por la entidad contratante u otros que correspondan; así como a las responsabilidades administrativas, civiles y/o penales que se deriven de estos, conforme al marco legal vigente.

En señal de conformidad, suscribo el presente pacto de integridad, a los () días del mes () de 20(), manifestando que la información declarada se sujeta al principio de presunción de veracidad, conforme a lo dispuesto en el artículo IV de la Ley N° 27444, Ley del Procedimiento Administrativo General¹⁹.

Firma
N° de DNI:

Artículo 274. Causales de exclusión de proveedores adjudicatarios de los catálogos electrónicos de acuerdo marco
Un proveedor adjudicatario es excluido de los Catálogos Electrónicos de Acuerdo Marco, en los siguientes casos:

(...)

d) Por incumplimiento de la cláusula anticorrupción y antisoborno.

¹⁸ **Artículo 92. Culminación de la fase de selección**, del Decreto Supremo N°009-2025-EF:

La fase de selección culmina cuando: a) Se perfecciona el contrato, b) Se cancela el procedimiento de selección, c) Se deja sin efecto el otorgamiento de la buena pro por causa imputable a la entidad contratante, d) No se perfeccione el contrato por los supuestos establecidos en el artículo 91.

¹⁹ **1.7 Principio de Presunción de Veracidad.** - *En la tramitación del procedimiento administrativo, se presume que los documentos y declaraciones formulados por los administrados en la forma prescrita por esta Ley, responden a la verdad de los hechos que ellos afirman. Esta presunción admite prueba en contrario.*

ANEXO N° 3²⁰

DECLARACIÓN JURADA

Señores

DEPENDENCIA ENCARGADA DE LAS CONTRATACIONES

PROCEDIMIENTO DE SELECCIÓN NO COMPETITIVO N° 001-2025-MDS/DEC

Presente.-

Mediante el presente el suscrito, postor y/o representante Legal de **[CONSIGNAR EN CASO DE SER PERSONA JURÍDICA]**, declaro bajo juramento:

- i. No tener impedimento para postular en el procedimiento de selección ni para contratar con el Estado, conforme al artículo 30 de la Ley N° 32069, Ley General de Contrataciones Públicas.
- ii. Conocer las sanciones contenidas en la Ley N° 32069, Ley General de Contrataciones Públicas y su Reglamento, así como las disposiciones aplicables de la Ley N° 27444, Ley del Procedimiento Administrativo General.
- iii. Participar en el presente proceso de contratación en forma independiente sin mediar consulta, comunicación, acuerdo, arreglo o convenio con ningún proveedor; y, conocer las disposiciones del Decreto Legislativo N° 1034, Decreto Legislativo que aprueba la Ley de Represión de Conductas Anticompetitivas.
- iv. Conocer, aceptar y someterme a las bases, condiciones y reglas del procedimiento de selección.
- v. Ser responsable de la veracidad de los documentos e información que presento en el presente procedimiento de selección no competitivo.
- vi. Comprometerme a mantener la oferta presentada durante el procedimiento de selección y a perfeccionar el contrato, en caso de resultar favorecido con la buena pro.

[CONSIGNAR CIUDAD Y FECHA]

.....
Firma, nombres y apellidos del postor o representante legal, según corresponda

Advertencia

En el caso de consorcios, cada integrante debe presentar esta declaración jurada, salvo que sea presentada por el representante común del consorcio.

²⁰ Artículo 69 del Reglamento de la Ley N° 32069, Ley General de Contrataciones Públicas, aprobado por Decreto Supremo N° 009-2025-EF.

ANEXO N° 4

PROMESA DE CONSORCIO

(Sólo para el caso en que un consorcio se presente como postor)

Señores

DEPENDENCIA ENCARGADA DE LAS CONTRATACIONES

PROCEDIMIENTO DE SELECCIÓN NO COMPETITIVO N° 001-2025-MDS/DEC

Presente.-

Los suscritos declaramos expresamente que hemos convenido en forma irrevocable, durante el lapso que dure el procedimiento de selección, para presentar una oferta conjunta en el PROCEDIMIENTO DE SELECCIÓN NO COMPETITIVO N° [CONSIGNAR NOMENCLATURA DEL PROCEDIMIENTO].

Asimismo, en caso de obtener la buena pro, nos comprometemos a formalizar el contrato de consorcio, de conformidad con lo establecido por los artículos 88 y 89 del Reglamento de la Ley N° 32069, Ley General de Contrataciones Públicas, aprobado mediante Decreto Supremo N° 009-2025-EF, bajo las siguientes condiciones:

a) Integrantes del consorcio

1. [NOMBRE, DENOMINACIÓN O RAZÓN SOCIAL DEL CONSORCIADO 1].
2. [NOMBRE, DENOMINACIÓN O RAZÓN SOCIAL DEL CONSORCIADO 2].

b) Designamos a [CONSIGNAR NOMBRES Y APELLIDOS DEL REPRESENTANTE COMÚN], identificado con [CONSIGNAR TIPO DE DOCUMENTO DE IDENTIDAD] N° [CONSIGNAR NÚMERO DE DOCUMENTO DE IDENTIDAD], como representante común del consorcio para efectos de participar en todos los actos referidos al procedimiento de selección, suscripción y ejecución del contrato correspondiente con [CONSIGNAR NOMBRE DE LA ENTIDAD CONTRATANTE].

Asimismo, declaramos que el representante común del consorcio no se encuentra impedido, inhabilitado ni suspendido para contratar con el Estado.

c) Fijamos nuestro domicilio legal común en [.....] y nuestro correo electrónico común: [.....], al cual se notificarán todas las comunicaciones dirigidas al Consorcio durante el procedimiento de selección hasta la suscripción del contrato.

d) Las obligaciones que corresponden a cada uno de los integrantes del consorcio son las siguientes:

1. OBLIGACIONES DE [NOMBRE, DENOMINACIÓN O RAZÓN SOCIAL DEL CONSORCIADO 1] [%]²¹

[DESCRIBIR LAS OBLIGACIONES DEL CONSORCIADO 1]

2. OBLIGACIONES DE [NOMBRE, DENOMINACIÓN O RAZÓN SOCIAL DEL CONSORCIADO 2] [%]²²

[DESCRIBIR LAS OBLIGACIONES DEL CONSORCIADO 2]

²¹ Consignar únicamente el porcentaje total de las obligaciones, el cual debe ser expresado en número entero, sin decimales.

²² Consignar únicamente el porcentaje total de las obligaciones, el cual debe ser expresado en número entero, sin decimales.

TOTAL OBLIGACIONES

100%²³

[CONSIGNAR CIUDAD Y FECHA]

.....
Consortiado 1
Nombres, apellidos y firma del consorciado 1
o de su representante legal
tipo y N° de documento de identidad

.....
Consortiado 2
Nombres, apellidos y firma del consorciado 2
o de su representante legal
tipo y N° de documento de identidad

.....
Consortiado 3
Nombres, apellidos y firma del consorciado 3
o de su Representante Legal
Tipo y N° de Documento de Identidad

²³ Este porcentaje corresponde a la sumatoria de los porcentajes de las obligaciones de cada uno de los integrantes del consorcio.

Advertencia

El Anexo N° 5 únicamente es presentado por los postores que, si bien son parientes de los impedidos referidos en el inciso 1 del numeral 30.1 del artículo 30 de la Ley N° 32069, no le son aplicables los impedimentos en razón de parentesco del numeral 2 del citado numeral, debido a que cumplen alguna de las siguientes condiciones: i) Han suscrito un contrato derivado de un procedimiento de selección competitivo o no competitivo o, ii) han ejecutado cuatro contratos menores en el mismo tipo de objeto al que postula. Para el caso de bienes y obras, el pariente debe haber ejecutado los contratos dentro de los dos años previos a la convocatoria del procedimiento de selección, contratación directa o a la adjudicación de un contrato menor. Para el caso de servicios, los dos años de experiencia son consecutivos.

ANEXO N° 5²⁴
DECLARACIÓN JURADA DE DESAFECTACIÓN DE IMPEDIMENTO

Señores

DEPENDENCIA ENCARGADA DE LAS CONTRATACIONES

PROCEDIMIENTO DE SELECCIÓN NO COMPETITIVO N° 001-2025-MDS/DEC

Presente.-

El que suscribe, [...], postor y/o representante legal de **[CONSIGNAR EN CASO DE SER PERSONA JURÍDICA]**, identificado con **[CONSIGNAR TIPO DE DOCUMENTO DE IDENTIDAD]** N° **[CONSIGNAR NÚMERO DE DOCUMENTO DE IDENTIDAD]**, con poder inscrito en la Sede Registral de **[CONSIGNAR EN CASO DE SER PERSONA JURÍDICA]** en la Ficha N° **[CONSIGNAR EN CASO DE SER PERSONA JURÍDICA]** Asiento N° **[CONSIGNAR EN CASO DE SER PERSONA JURÍDICA]**, **declaro que tengo los siguientes parientes²⁵, los cuales cuentan con impedimento de carácter personal²⁶ de conformidad con el numeral 1 del párrafo 30.1 del artículo 30 de la Ley N° 32069, de acuerdo a lo siguiente:**

[NOMBRE DEL PARIENTE 1] con DNI [...] con CARGO [...] en la ENTIDAD [...] que a la fecha de la presente declaración es un impedido de carácter personal del Tipo **[CONSIGNAR 1A, 1B, 1C, 1D, 1E, 1F, y 1G, SEGÚN CORRESPONDA]** de conformidad con el numeral 1 del numeral 30.1 del artículo 30 de la Ley N° 32069 Ley General de Contrataciones Públicas.

[NOMBRE DEL PARIENTE 2] con DNI [...] con cargo [...] en la entidad [...] que a la fecha de la presente declaración cuenta con impedimento de carácter personal de Tipo **[CONSIGNAR 1A, 1B, 1C, 1D, 1E, 1F, y 1G, SEGÚN CORRESPONDA]** de conformidad con el inciso 1 del numeral 30.1 del artículo 30 de la Ley N° 32069 Ley General de Contrataciones Públicas.

Sin perjuicio de ello, **DECLARO BAJO JURAMENTO** lo siguiente:

Me encuentro exceptuado del impedimento por razón de parentesco, en razón de [INDICAR SUPUESTO: HABER EJECUTADO UN CONTRATO DERIVADO DE UN PROCEDIMIENTO DE SELECCIÓN COMPETITIVO O NO COMPETITIVO / HABER EJECUTADO CUATRO CONTRATOS MENORES EN EL MISMO TIPO DE OBJETO AL QUE POSTULA] dentro de los dos años previos a la convocatoria del procedimiento de selección, contratación directa o a la adjudicación de un contrato menor] conforme al inciso 2 del numeral 30.1 del artículo 30 de la Ley N° 32069²⁷, Ley General de Contrataciones Públicas, lo cual acredito documentalmente para la presentación de

²⁴ Numeral 39.4 del artículo 39 del Reglamento de la Ley N° 32069, Ley General de Contrataciones Públicas, aprobado por Decreto Supremo N° 009-2025-EF.

²⁵ Se entiende pariente a aquellos hasta el segundo grado de consanguinidad y segundo de afinidad, lo que incluye al cónyuge, al conviviente, y al progenitor del hijo.

²⁶ Aplicables a autoridades, funcionarios o servidores públicos de acuerdo con lo que señala la Ley N° 32069, Ley General de Contrataciones Públicas.

ofertas, de conformidad con el numeral 39.4 del artículo 39 del Reglamento de la Ley N° 32069, Ley General de Contrataciones del Públicas, aprobado por Decreto Supremo N° 009-2025-EF.

[CONSIGNAR EL DETALLE DE LOS DOCUMENTOS CORRESPONDIENTES]

[CONSIGNAR CIUDAD Y FECHA]

.....
Firma, nombres y apellidos del postor o
representante legal o común, según corresponda

ANEXO Nº 6

PRECIO DE LA OFERTA

Señores

DEPENDENCIA ENCARGADA DE LAS CONTRATACIONES

PROCEDIMIENTO DE SELECCIÓN NO COMPETITIVO Nº 001-2025-MDS/DEC

Presente.-

Es grato dirigirme a usted, para hacer de su conocimiento que, de acuerdo con las bases, mi oferta es la siguiente:

[CONSIGNAR UNO DE LOS SIGUIENTES CUADROS EN CASO DE MODALIDAD DE PAGO A PRECIOS UNITARIOS O SUMA ALZADA, RESPECTIVAMENTE:]

OFERTA A PRECIOS UNITARIOS:

CONCEPTO	CANTIDAD	PRECIO UNITARIO	PRECIO TOTAL
MONTO A PRECIOS UNITARIOS			

OFERTA A SUMA ALZADA:

CONCEPTO	PRECIO TOTAL
MONTO A SUMA ALZADA	

[EN EL SUPUESTO DE ESQUEMA MIXTO COMPUESTO, POR EJEMPLO, DE PRECIOS UNITARIOS Y SUMA ALZADA, SE CONSIGNAN AMBOS CUADROS SEGUIDOS DEL CUADRO QUE SE MUESTRA A CONTINUACIÓN:]

MONTO TOTAL DE LA OFERTA		
--------------------------	--	--

El precio de la oferta **[CONSIGNAR LA MONEDA DE LA CONVOCATORIA]** incluye todos los tributos, seguros, transporte, inspecciones, pruebas y, de ser el caso, los costos laborales conforme a la legislación vigente, así como cualquier otro concepto que pueda tener incidencia sobre el costo de la contratación;

Mi oferta no incluye [INDICAR EL TRIBUTO QUE NO INCLUYE (p.e. IGV)] porque goza de la siguiente exoneración legal [CONSIGNAR LA EXONERACIÓN QUE LEGALMENTE LE CORRESPONDE O ELIMINAR ESTA LÍNEA]

[CONSIGNAR CIUDAD Y FECHA]

Firma, nombres y apellidos del postor o representante legal o común, según corresponda

Advertencia

- *En caso de procedimientos según relación de ítems, el postor puede presentar el precio de su oferta en un solo documento o documentos independientes, en los ítems que se presente.*
- *En caso de contrataciones que conlleven la ejecución de prestaciones accesorias, consignar lo siguiente el postor debe detallar en el precio de su oferta, el monto correspondiente a la prestación principal y las prestaciones accesorias”.*
- *En caso de divergencia entre el precio de la oferta en dígitos y en letras, prevalece este último.*

ANEXO N° 8

DECLARACIÓN JURADA DE PRESENTACIÓN DE FIDEICOMISO COMO GARANTÍA DE FIEL CUMPLIMIENTO DEL CONTRATO

(DOCUMENTO A PRESENTAR PARA EL PERFECCIONAMIENTO DEL CONTRATO)

Señores

DEPENDENCIA ENCARGADA DE LAS CONTRATACIONES

PROCEDIMIENTO DE SELECCIÓN NO COMPETITIVO N° 001-2025-MDS/DEC

Presente.-

El que se suscribe, [...], postor adjudicado y/o representante legal de **[CONSIGNAR EN CASO DE SER PERSONA JURÍDICA]**, identificado con **[CONSIGNAR TIPO DE DOCUMENTO DE IDENTIDAD] N° [CONSIGNAR NÚMERO DE DOCUMENTO DE IDENTIDAD]**, declara bajo juramento su compromiso de presentar la constitución de un fideicomiso como mecanismo de garantía de fiel cumplimiento del contrato, en un plazo no mayor a veinte días hábiles contabilizados desde el día siguiente de perfeccionado el mismo, en el marco de los artículos 116 y 138 del Reglamento.

[CONSIGNAR CIUDAD Y FECHA]

.....
**Firma, nombres y apellidos del postor o
representante legal o común, según corresponda**

Advertencia

El fideicomiso es aplicable en los contratos de bienes y servicios, de acuerdo con los artículos 116 y 138 del Reglamento de la Ley N° 32069, siempre que el plazo de la ejecución contractual sea mayor a noventa días calendario.

ANEXO N° 9

AUTORIZACIÓN DE NOTIFICACIÓN DE LA DECISIÓN DE LA ENTIDAD SOBRE SOLICITUDES PRESENTADAS DURANTE LA EJECUCIÓN CONTRACTUAL MEDIANTE CORREO ELECTRÓNICO

(DOCUMENTO A PRESENTAR PARA EL PERFECCIONAMIENTO DEL CONTRATO)

Señores

DEPENDENCIA ENCARGADA DE LAS CONTRATACIONES

PROCEDIMIENTO DE SELECCIÓN NO COMPETITIVO N° 001-2025-MDS/DEC

Presente.-

El que se suscribe, [...], postor adjudicado y/o representante legal de **[CONSIGNAR EN CASO DE SER PERSONA JURÍDICA]**, identificado con **[CONSIGNAR TIPO DE DOCUMENTO DE IDENTIDAD]** N° **[CONSIGNAR NÚMERO DE DOCUMENTO DE IDENTIDAD]**, autorizo que durante la ejecución del contrato se me notifique al correo electrónico **[INDICAR EL CORREO ELECTRÓNICO]**.

[CONSIGNAR CIUDAD Y FECHA]

.....
**Firma, nombres y apellidos del postor o
representante legal o común, según corresponda**

ANEXO N° 10

ELECCIÓN DE INSTITUCIÓN ARBITRAL²⁸

(DOCUMENTO A PRESENTAR PARA EL PERFECCIONAMIENTO DEL CONTRATO)

Señores

DEPENDENCIA ENCARGADA DE LAS CONTRATACIONES

PROCEDIMIENTO DE SELECCIÓN NO COMPETITIVO N° 001-2025-MDS/DEC

Presente.-

El que se suscribe, [...], postor adjudicado y/o representante legal de **[CONSIGNAR EN CASO DE SER PERSONA JURÍDICA]**, identificado con **[CONSIGNAR TIPO DE DOCUMENTO DE IDENTIDAD] N° [CONSIGNAR NÚMERO DE DOCUMENTO DE IDENTIDAD]**, elijo la institución arbitral del listado proporcionado por la entidad contratante:

[RELLENAR LA RAZON SOCIAL DE LA INSTITUCIÓN ARBITRAL ELEGIDA, DE ACUERDO AL LISTADO DEL NUMERAL 3.3 DEL CAPÍTULO III DE LA SECCIÓN ESPECÍFICA DE LAS BASES]

[CONSIGNAR CIUDAD Y FECHA]

.....
Firma, nombres y apellidos del postor o
representante legal o común, según corresponda

²⁸ Para la elección de la institución arbitral, la entidad contratante debe tomar en cuenta, como aspectos relevantes, lo previsto en el literal d) del artículo 77 (Requisitos para resolver controversias en contrataciones públicas) y el numeral 84.1 del artículo 84 (Reglas aplicables al arbitraje) de la Ley.

ANEXO Nº 11

EXPERIENCIA DEL POSTOR EN LA ESPECIALIDAD
(APLICABLE A CONTRATOS DE OBRA)

Señores
DEPENDENCIA ENCARGADA DE LAS CONTRATACIONES
PROCEDIMIENTO DE SELECCIÓN NO COMPETITIVO Nº 001-2025-MDS/DEC

Presente.-

Mediante el presente, el suscrito detalla lo siguiente como EXPERIENCIA EN OBRAS DE LA ESPECIALIDAD:

Nº	CLIENTE	OBJETO DEL CONTRATO	Nº CONTRATO	FECHA DEL CONTRATO ²⁹	FECHA DE RECEPCIÓN DE LA OBRA	EXPERIENCIA PROVENIENTE DE:	MONEDA	IMPORTE ³⁰	TIPO DE CAMBIO VENTA ³¹	MONTO FACTURADO ACUMULADO ³²
1										
2										
3										
4										
5										
6										
7										
8										
9										
10										

²⁹ Se refiere a la fecha de suscripción del contrato.
³⁰ Se refiere al monto del contrato ejecutado incluido adicionales y reducciones, de ser el caso.
³¹ El tipo de cambio venta debe corresponder al publicado por la SBS correspondiente a la fecha de suscripción del contrato.
³² Consignar en la moneda establecida para el valor referencial.

Nº	CLIENTE	OBJETO DEL CONTRATO	Nº CONTRATO	FECHA DEL CONTRATO ²⁹	FECHA DE RECEPCIÓN DE LA OBRA	EXPERIENCIA PROVENIENTE DE:	MONEDA	IMPORTE ³⁰	TIPO DE CAMBIO VENTA ³¹	MONTO FACTURADO ACUMULADO ³²
TOTAL										

[CONSIGNAR CIUDAD Y FECHA]

.....
Firma, nombres y apellidos del postor o representante legal o común, según corresponda

Advertencia

Si el titular de la experiencia no es el postor, consignar si dicha experiencia corresponde a la matriz en caso de que el postor sea sucursal considerando que ambas constituyen la misma persona jurídica conforme a lo previsto en el artículo 396 de la Ley N° 26887, Ley General de Sociedades, o fue transmitida por reorganización societaria, debiendo acompañar la documentación sustentatoria correspondiente. Del mismo modo, en aplicación de lo previsto en la mencionada Ley, en una operación de reorganización societaria que comprende tanto una fusión como una escisión, la sociedad resultante podrá acreditar como suya la experiencia de la sociedad incorporada o absorbida, que se extingue producto de la fusión; asimismo, si en virtud de la escisión se transfiere un bloque patrimonial consistente en una línea de negocio completa, la sociedad resultante podrá acreditar como suya la experiencia de la sociedad escindida, correspondiente a la línea de negocio transmitida. De esta manera, la sociedad resultante podrá emplear la experiencia transmitida, como consecuencia de la reorganización societaria antes descrita, en los futuros procesos de selección en los que participe.

ANEXO N° 12
DECLARACIÓN JURADA

Señores

DEPENDENCIA ENCARGADA DE LAS CONTRATACIONES
PROCEDIMIENTO DE SELECCIÓN NO COMPETITIVO N° 001-2025-MDS/DEC

Presente.-

Mediante el presente el suscrito, postor y/o Representante Legal de [**CONSIGNAR EN CASO DE SER PERSONA JURÍDICA**], declaro que la experiencia que acredito de la empresa [**CONSIGNAR LA DENOMINACIÓN DE LA PERSONA JURÍDICA**] como consecuencia de una reorganización societaria, no se encuentra en el supuesto establecido en el numeral 72.3 del artículo 72 del Reglamento de la Ley N° 32069, Ley General de Contrataciones Públicas, aprobado mediante Decreto Supremo N° 009-2025-EF.

[CONSIGNAR CIUDAD Y FECHA]

.....
Firma, nombres y apellidos del postor o representante legal, según corresponda

Advertencia

A efectos de cautelar la veracidad de esta declaración, el postor puede verificar la información de la Relación de Proveedores Sancionados por el Tribunal de Contrataciones Públicas con sanción vigente en <http://portal.osce.gob.pe/rnp/content/relación-de-proveedores-sancionados>.

También le asiste dicha facultad a la dependencia encargada de las contrataciones o al órgano de la entidad contratante al que se le haya asignado la función de verificación de la oferta presentada por el postor ganador de la buena pro.

ANEXO N° 13
DECLARACIÓN JURADA DE ACTUALIZACIÓN DE DESAFECTACIÓN DE IMPEDIMENTO
(DOCUMENTO A PRESENTAR PARA EL PERFECCIONAMIENTO DEL CONTRATO)

Señores

DEPENDENCIA ENCARGADA DE LAS CONTRATACIONES
PROCEDIMIENTO DE SELECCIÓN NO COMPETITIVO N° 001-2025-MDS/DEC

Presente.-

El que suscribe, [.....], postor adjudicado y/o representante legal de [CONSIGNAR EN CASO DE SER PERSONA JURÍDICA], identificado con [CONSIGNAR TIPO DE DOCUMENTO DE IDENTIDAD] N° [CONSIGNAR NÚMERO DE DOCUMENTO DE IDENTIDAD], con poder inscrito en la Sede Registral de [CONSIGNAR EN CASO DE SER PERSONA JURÍDICA] en la Ficha N° [CONSIGNAR EN CASO DE SER PERSONA JURÍDICA] Asiento N° [CONSIGNAR EN CASO DE SER PERSONA JURÍDICA], **declaro que tengo los siguientes parientes³³, los cuales cuentan con impedimento de carácter personal³⁴ de conformidad con el numeral 1 del numeral 30.1 del artículo 30 de la Ley N° 32069, de acuerdo a lo siguiente:**

[NOMBRE DEL PARIENTE 1] con DNI [.....] con CARGO [.....] en la ENTIDAD [.....] que a la fecha de la presente declaración es un impedido de carácter personal del Tipo **[CONSIGNAR 1A, 1B, 1C, 1D, 1E, 1F, y 1G, SEGÚN CORRESPONDA]** de conformidad con el numeral 1 del numeral 30.1 del artículo 30 de la Ley N° 32069, Ley General de Contrataciones Públicas.

[NOMBRE DEL PARIENTE 2] con DNI [.....] con CARGO [.....] en la ENTIDAD [.....] que a la fecha de la presente declaración es un impedido de carácter personal del Tipo **[CONSIGNAR 1A, 1B, 1C, 1D, 1E, 1F, y 1G, SEGÚN CORRESPONDA]** de conformidad con el numeral 1 del numeral 30.1 del artículo 30 de la Ley N° 32069, Ley General de Contrataciones Públicas.

Sin perjuicio de ello, **DECLARO BAJO JURAMENTO** lo siguiente:

A la fecha me encuentro exceptuado del impedimento por razón de parentesco, en razón de [INDICAR SUPUESTO: HABER SUSCRITO UN CONTRATO DERIVADO DE UN PROCEDIMIENTO DE SELECCIÓN COMPETITIVO O NO COMPETITIVO / HABER EJECUTADO CUATRO CONTRATOS MENORES EN EL MISMO TIPO DE OBJETO AL QUE POSTULA] dentro de los dos años previos a la convocatoria del procedimiento de selección, contratación directa o a la adjudicación de un contrato menor] conforme al inciso 2 del numeral 30.1 del artículo 30 de la Ley N° 32069³⁵, Ley General de Contrataciones Públicas, lo cual acredito de conformidad con el numeral 39.4 del artículo 39 del Reglamento de la Ley N° 32069, Ley General de Contrataciones del Públicas, aprobado por Decreto Supremo N° 009-2025-EF.

En ese sentido, mediante el presente cumplo con presentar la acreditación documental correspondiente:

[CONSIGNAR EL DETALLE DE LOS DOCUMENTOS CORRESPONDIENTES]
[CONSIGNAR CIUDAD Y FECHA]

.....
Firma, nombres y apellidos del postor o representante legal, según corresponda

³³ Se entiende pariente a aquellos hasta el segundo grado de consanguinidad y segundo de afinidad, lo que incluye al cónyuge, al conviviente, y al progenitor del hijo.

³⁴ Aplicables a autoridades, funcionarios o servidores públicos de acuerdo con lo que señala la Ley N° 32069, Ley General de Contrataciones Públicas.

³⁵ Conforme el numeral 2 "Impedimentos en razón del parentesco" del numeral 30.1 del artículo 30 de la Ley N° 32069, Ley General de Contrataciones Públicas.

ANEXO N° 14³⁶

DECLARACIÓN JURADA SOBRE INAPLICACIÓN DEL IMPEDIMENTO TIPO 4.D DEL INCISO 4 DEL NUMERAL 30.1 DEL ARTÍCULO 30 DE LA LEY N° 32069 REFERIDO A LA INSCRIPCIÓN EN EL REGISTRO DE DEUDORES ALIMENTARIOS MOROSOS – REDAM

(Documento a presentar para el perfeccionamiento del contrato en caso de proveedores con procesos de alimentos en ejecución de sentencia)

Señores

EVALUADORES

DEPENDENCIA ENCARGADA DE LAS CONTRATACIONES

PROCEDIMIENTO DE SELECCIÓN NO COMPETITIVO N° 001-2025-MDS/DEC

Presente.-

El que suscribe, [...], postor y/o apoderado de **[CONSIGNAR EL NOMBRE DE LA PERSONA NATURAL QUE OTORGA EL PODER, DE SER EL CASO]**, identificado con **[CONSIGNAR TIPO DE DOCUMENTO DE IDENTIDAD] N° [CONSIGNAR NÚMERO DE DOCUMENTO DE IDENTIDAD]**, con poder inscrito en la Sede Registral de **[CONSIGNAR EN CASO DE CONTAR CON APODERADO]** en la Ficha N° **[CONSIGNAR EN CASO DE CONTAR CON APODERADO]** Asiento N° **[CONSIGNAR EN CASO DE CONTAR CON APODERADO]**, **DECLARO BAJO JURAMENTO** que no me resulta aplicable el impedimento Tipo 4.D del inciso 4 del numeral 30.1 del artículo 30 de la Ley, referido a las personas inscritas en el Registro de Deudores Alimentarios Morosos del Poder Judicial (REDAM), considerando lo siguiente:

[EL PROVEEDOR DEBE CONSIGNAR SÓLO DE UNA DE LAS OPCIONES QUE SE ESTABLECEN A CONTINUACIÓN, SEGÚN SEA EL CASO]:

- Que, se ha remitido el/la **[CONSIGNAR LA DENOMINACIÓN EXACTA DEL DOCUMENTO REMITIDO POR EL PROVEEDOR AL JUZGADO A CARGO DEL PROCESO DE ALIMENTOS]** con fecha de recepción **[CONSIGNAR FECHA DE RECEPCIÓN]** dirigido/a al **[CONSIGNAR LOS DATOS DE IDENTIFICACIÓN DEL JUZGADO A CARGO DEL PROCESO DE ALIMENTOS QUE CORRESPONDA]**, mediante el cual se informó la cancelación de la deuda alimentaria derivada del proceso de alimentos seguido por **[CONSIGNAR LOS DATOS DE LA PARTE DEMANDANTE DEL PROCESO DE ALIMENTOS]**, la cual tiene carácter de declaración jurada, para lo cual me sujeto al principio de presunción de veracidad. Se adjunta el cargo de recepción del indicado documento.
- Que, sí me encuentro en el REDAM, por lo que; autorizo se me descuenta del pago que me corresponde como contraprestación del contrato derivado del presente procedimiento de selección, el monto de la pensión mensual fijada en el proceso de alimentos seguido por **[CONSIGNAR LOS DATOS DE LA PARTE DEMANDANTE DEL PROCESO DE ALIMENTOS]** ante el **[CONSIGNAR LOS DATOS DE IDENTIFICACIÓN DEL JUZGADO CORRESPONDIENTE]**, para lo cual adjunto:
 - a) La sentencia emitida por el **[CONSIGNAR LOS DATOS DE IDENTIFICACIÓN DEL JUZGADO A CARGO DEL PROCESO DE ALIMENTOS QUE CORRESPONDA]** en

³⁶ De conformidad con lo previsto en el numeral 39.2 del artículo 39 del Reglamento de la Ley N° 32069, Ley General de Contrataciones Públicas.

el trámite del proceso de alimentos seguido en el expediente **[CONSIGNAR EL NÚMERO DE EXPEDIENTE JUDICIAL].**

- b) La información complementaria solicitada por la entidad contratante para realizar el descuento, la que comprende lo siguiente: **[LA ENTIDAD CONTRATANTE DEBE CONSIGNAR LA INFORMACIÓN QUE REQUIERA DEL PROVEEDOR PARA HACER EFECTIVO EL DESCUENTO].**

[CONSIGNAR CIUDAD Y FECHA]

.....
**Firma, nombres y apellidos del postor o
apoderado, según corresponda**

ANEXO N° 15

ELECCIÓN DEL CENTRO DE ADMINISTRACIÓN DE LA JUNTA DE PREVENCIÓN Y RESOLUCIÓN DE DISPUTAS (JPRD)

(Documento a presentar para el perfeccionamiento del contrato)

Señores

DEPENDENCIA ENCARGADA DE LAS CONTRATACIONES

PROCEDIMIENTO DE SELECCIÓN NO COMPETITIVO Nº 001-2025-MDS/DEC

Presente.-

El que se suscribe, [.....], postor adjudicado y/o representante legal de **[CONSIGNAR EN CASO DE SER PERSONA JURÍDICA]**, identificado con **[CONSIGNAR TIPO DE DOCUMENTO DE IDENTIDAD] N° [CONSIGNAR NÚMERO DE DOCUMENTO DE IDENTIDAD]**, elijo el centro de administración de la Junta de Prevención y Resolución de Disputas (JPRD) del listado proporcionado por la entidad contratante:

[INDICAR LA RAZON SOCIAL DEL CENTRO DE ADMINISTRACIÓN DE LA JUNTA DE PREVENCIÓN Y RESOLUCIÓN DE DISPUTAS (JPRD), DE ACUERDO AL LISTADO DE LAS BASES]

[CONSIGNAR CIUDAD Y FECHA]

.....
Firma, nombres y apellidos del postor o
representante legal o común, según corresponda

ANEXO Nº 16

DECLARACIÓN JURADA DE CUMPLIMIENTO DE CONDICIONES PARA LA APLICACIÓN DE LA EXONERACIÓN DEL IGV

Señores

**DEPENDENCIA ENCARGADA DE LAS CONTRATACIONES
PROCEDIMIENTO DE SELECCIÓN NO COMPETITIVO Nº 001-2025-MDS/DEC**

Presente.-

Mediante el presente el suscrito, postor y/o representante legal de **[CONSIGNAR EN CASO DE SER PERSONA JURÍDICA]**, declaro bajo juramento que gozo del beneficio de la exoneración del IGV previsto en la Ley Nº 27037, Ley de Promoción de la Inversión en la Amazonía, dado que cumplo con las condiciones siguientes:

- 1.- Que el domicilio fiscal de la empresa³⁷ se encuentra ubicada en la Amazonía y coincide con el lugar establecido como sede central (donde tiene su administración y lleva su contabilidad);
- 2.- Que la empresa se encuentra inscrita en las Oficinas Registrales de la Amazonía (exigible en caso de personas jurídicas);
- 3.- Que, al menos el setenta por ciento (70%) de los activos fijos de la empresa se encuentran en la Amazonía; y
- 4.- Que la empresa no tiene producción fuera de la Amazonía.³⁸

[CONSIGNAR CIUDAD Y FECHA]

.....
Firma, nombres y apellidos del postor o representante legal, según corresponda

Advertencia

Cuando se trate de consorcios, esta declaración jurada será presentada por cada uno de los integrantes del consorcio, salvo que se trate de consorcios con contabilidad independiente, en cuyo caso debe ser suscrita por el representante común, debiendo indicar su condición de consorcio con contabilidad independiente y el número de RUC del consorcio, así como adjuntar el contrato de consorcio con firmas legalizadas.

³⁷ En el artículo 1 del “Reglamento de las Disposiciones Tributarias contenidas en la Ley de Promoción de la Inversión en la Amazonía”, aprobado por Decreto Supremo Nº 103-99-EF se define como “empresa” a las “Personas naturales, sociedades conyugales, sucesiones indivisas y personas consideradas jurídicas por la Ley del Impuesto a la Renta, generadoras de rentas de tercera categoría, ubicadas en la Amazonía. Las sociedades conyugales son aquellas que ejerzan la opción prevista en el Artículo 16 de la Ley del Impuesto a la Renta.”

³⁸ En caso de empresas de comercialización, no consignar esta condición.