

# **BASES ESTÁNDAR DE ADJUDICACIÓN SIMPLIFICADA PARA LA CONTRATACIÓN DE LA Ejecución de Obras**

*Aprobado mediante Directiva N°001-2019-OSCE/CD*



**SUB DIRECCIÓN DE NORMATIVIDAD – DIRECCIÓN TÉCNICO NORMATIVA**  
ORGANISMO SUPERVISOR DE LAS CONTRATACIONES DEL ESTADO - OSCE

**SIMBOLOGÍA UTILIZADA:**

| N° | Símbolo   | Descripción  |
|----|---|--|
| 1  | [ABC] / [.....]   | La información solicitada dentro de los corchetes sombreados debe ser completada por la Entidad durante la elaboración de las bases.   |
| 2  | [ABC] / [.....]   | Es una indicación, o información que deberá ser completada por la Entidad con posterioridad al otorgamiento de la buena pro para el caso específico de la elaboración de la PROFORMA DEL CONTRATO; o por los proveedores, en el caso de los ANEXOS de la oferta. |
| 3  | <div>Importante</div> <ul style="list-style-type: none"> <li>• Abc</li> </ul>                 | Se refiere a consideraciones importantes a tener en cuenta por el órgano encargado de las contrataciones o comité de selección, según corresponda, y por los proveedores.  |
| 4  | <div>Advertencia</div> <ul style="list-style-type: none"> <li>• Abc</li> </ul>                | Se refiere a advertencias a tener en cuenta por el órgano encargado de las contrataciones o comité de selección, según corresponda, y por los proveedores.   |
| 5  | <div>Importante para la Entidad</div> <ul style="list-style-type: none"> <li>• Xyz</li> </ul> | Se refiere a consideraciones importantes a tener en cuenta por el órgano encargado de las contrataciones o comité de selección, según corresponda, y deben ser eliminadas una vez culminada la elaboración de las bases.   |

**CARACTERÍSTICAS DEL DOCUMENTO:**

Las bases estándar deben ser elaboradas en formato WORD, y deben tener las siguientes características:

| N° | Características  | Parámetros  |
|----|------------------|---|
| 1  | Márgenes         | Superior : 2.5 cm      Inferior: 2.5 cm<br>Izquierda: 2.5 cm      Derecha: 2.5 cm   |
| 2  | Fuente           | Arial   |
| 3  | Estilo de Fuente | Normal: Para el contenido en general<br>Cursiva: Para el encabezado y pie de página<br>Para las Consideraciones importantes (Ítem 3 del cuadro anterior)  |
| 4  | Color de Fuente  | Automático: Para el contenido en general<br>Azul : Para las Consideraciones importantes (Ítem 3 del cuadro anterior)  |
| 5  | Tamaño de Letra  | 16 : Para las dos primeras hojas de las Secciones General y Específica<br>11 : Para el nombre de los Capítulos.<br>10 : Para el cuerpo del documento en general<br>9 : Para el encabezado y pie de página<br>Para el contenido de los cuadros, pudiendo variar, según la necesidad<br>8 : Para las Notas al pie |
| 6  | Alineación       | Justificada: Para el contenido en general y notas al pie.<br>Centrada : Para la primera página, los títulos de las Secciones y nombres de los Capítulos)  |
| 7  | Interlineado     | Sencillo  |
| 8  | Espaciado        | Anterior : 0<br>Posterior : 0   |
| 9  | Subrayado        | Para los nombres de las Secciones y para resaltar o hacer hincapié en algún concepto  |

**INSTRUCCIONES DE USO:**

- Una vez registrada la información solicitada dentro de los corchetes sombreados en gris, el texto deberá quedar en letra tamaño 10, con estilo normal, sin formato de negrita y sin sombread.
- La nota **IMPORTANTE** no puede ser modificada ni eliminada en la Sección General. En el caso de la Sección Específica debe seguirse la instrucción que se indica en dicha nota.

Elaboradas en enero de 2019

Modificadas en marzo 2019, junio 2019, diciembre 2019, julio 2020, julio y diciembre de 2021, setiembre y octubre 2022

## **BASES ESTÁNDAR DE ADJUDICACIÓN SIMPLIFICADA PARA LA CONTRATACIÓN DE LA EJECUCIÓN DE OBRAS<sup>1</sup>**

### **ADJUDICACIÓN SIMPLIFICADA N° 004-2025-MDP/CS PRIMERA CONVOCATORIA**

**CONTRATACIÓN DE LA EJECUCIÓN DE LA OBRA  
CONSTRUCCION DE CUNETA; EN EL(LA) CA. TALARA, CA  
PIURA, CA. MOCAN Y PSJ MOCAN, DISTRITO DE PAIJAN,  
PROVINCIA ASCOPE, DEPARTAMENTO LA LIBERTAD CON  
CUI N°2683616**

---

<sup>1</sup> Estas bases se utilizarán para la contratación de la ejecución de obras. Para tal efecto, se deberá tener en cuenta la siguiente definición:

**Obra:** Construcción, reconstrucción, rehabilitación, remodelación, mejoramiento, demolición, renovación, ampliación y habilitación de bienes inmuebles, tales como edificaciones, estructuras, excavaciones, perforaciones, carreteras, puentes, entre otros, que requieren dirección técnica, expediente técnico, mano de obra, materiales y/o equipos.

## **DEBER DE COLABORACIÓN**

La Entidad y todo proveedor que se someta a las presentes Bases, sea como participante, postor y/o contratista, deben conducir su actuación conforme a los principios previstos en la Ley de Contrataciones del Estado.

En este contexto, se encuentran obligados a prestar su colaboración al OSCE y a la Secretaría Técnica de la Comisión de Defensa de la Libre Competencia del INDECOPI, en todo momento según corresponda a sus competencias, a fin de comunicar presuntos casos de fraude, colusión y corrupción por parte de los funcionarios y servidores de la Entidad, así como los proveedores y demás actores que participan en el proceso de contratación.

De igual forma, deben poner en conocimiento del OSCE y a la Secretaría Técnica de la Comisión de Defensa de la Libre Competencia del INDECOPI los indicios de conductas anticompetitivas que se presenten durante el proceso de contratación, en los términos del Decreto Legislativo N° 1034, "Ley de Represión de Conductas Anticompetitivas", o norma que la sustituya, así como las demás normas de la materia.

La Entidad y todo proveedor que se someta a las presentes Bases, sea como participante, postor y/o contratista del proceso de contratación deben permitir al OSCE o a la Secretaría Técnica de la Comisión de Defensa de la Libre Competencia del INDECOPI el acceso a la información referida a las contrataciones del Estado que sea requerida, prestar testimonio o absolución de posiciones que se requieran, entre otras formas de colaboración.

## **SECCIÓN GENERAL**

### **DISPOSICIONES COMUNES DEL PROCEDIMIENTO DE SELECCIÓN**

(ESTA SECCIÓN NO DEBE SER MODIFICADA EN NINGÚN EXTREMO, BAJO SANCIÓN DE NULIDAD)

## CAPÍTULO I ETAPAS DEL PROCEDIMIENTO DE SELECCIÓN

### 1.1. REFERENCIAS

Cuando en el presente documento se mencione la palabra Ley, se entiende que se está haciendo referencia a la Ley N° 30225, Ley de Contrataciones del Estado, y cuando se mencione la palabra Reglamento, se entiende que se está haciendo referencia al Reglamento de la Ley de Contrataciones del Estado aprobado por Decreto Supremo N° 344-2018-EF.

Las referidas normas incluyen sus respectivas modificaciones, de ser el caso.

### 1.2. CONVOCATORIA

Se realiza a través de su publicación en el SEACE de conformidad con lo señalado en el artículo 54 del Reglamento, en la fecha señalada en el calendario del procedimiento de selección, debiendo adjuntar las bases.

### 1.3. REGISTRO DE PARTICIPANTES

El registro de participantes se realiza conforme al artículo 55 del Reglamento. En el caso de un consorcio, basta que se registre uno (1) de sus integrantes.

#### Importante

- *Para registrarse como participante en un procedimiento de selección convocado por las Entidades del Estado Peruano, es necesario que los proveedores cuenten con inscripción vigente y estar habilitados ante el Registro Nacional de Proveedores (RNP) que administra el Organismo Supervisor de las Contrataciones del Estado (OSCE). Para obtener mayor información, se puede ingresar a la siguiente dirección electrónica: [www.rnp.gob.pe](http://www.rnp.gob.pe).*
- *Los proveedores que deseen registrar su participación deben ingresar al SEACE utilizando su Certificado SEACE (usuario y contraseña). Asimismo, deben observar las instrucciones señaladas en el documento de orientación "Guía para el registro de participantes electrónico" publicado en <https://www2.seace.gob.pe/>.*
- *En caso los proveedores no cuenten con inscripción vigente en el RNP y/o se encuentren inhabilitados o suspendidos para ser participantes, postores y/o contratistas, el SEACE restringirá su registro, quedando a potestad de estos intentar nuevamente registrar su participación en el procedimiento de selección en cualquier otro momento, dentro del plazo establecido para dicha etapa, siempre que haya obtenido la vigencia de su inscripción o quedado sin efecto la sanción que le impuso el Tribunal de Contrataciones del Estado.*

### 1.4. FORMULACIÓN DE CONSULTAS Y OBSERVACIONES A LAS BASES

La formulación de consultas y observaciones a las bases se efectúa de conformidad con lo establecido en los numerales 72.1 y 72.2 del artículo 72 del Reglamento, así como el literal a) del artículo 89 del Reglamento.

#### Importante

*No pueden formularse consultas ni observaciones respecto del contenido de una ficha de homologación aprobada. Las consultas y observaciones que se formulen sobre el particular, se tienen como no presentadas.*

### 1.5. ABSOLUCIÓN DE CONSULTAS, OBSERVACIONES E INTEGRACIÓN DE BASES

La absolución de consultas, observaciones e integración de las bases se realizan conforme a las disposiciones previstas en el numeral 72.4 y el literal a) del artículo 89 del Reglamento.

#### Importante

- *No se absolverán consultas y observaciones a las bases que se presenten en forma física.*
- *Cuando exista divergencia entre lo indicado en el pliego de absolución de consultas y observaciones y la integración de bases, prevalece lo absuelto en el referido pliego; sin perjuicio, del deslinde de responsabilidades correspondiente.*

### 1.6. FORMA DE PRESENTACIÓN DE OFERTAS

Las ofertas se presentan conforme lo establecido en el artículo 59 y en el artículo 90 del Reglamento.

Las declaraciones juradas, formatos o formularios previstos en las bases que conforman la oferta deben estar debidamente firmados por el postor (firma manuscrita o digital, según la Ley N° 27269, Ley de Firmas y Certificados Digitales<sup>2</sup>). Los demás documentos deben ser visados por el postor. En el caso de persona jurídica, por su representante legal, apoderado o mandatario designado para dicho fin y, en el caso de persona natural, por este o su apoderado. No se acepta el pegado de la imagen de una firma o visto. Las ofertas se presentan foliadas.

#### Importante

- *Los formularios electrónicos que se encuentran en el SEACE y que los proveedores deben llenar para presentar sus ofertas, tienen carácter de declaración jurada.*
- *En caso la información contenida en los documentos escaneados que conforman la oferta no coincida con lo declarado a través del SEACE, prevalece la información declarada en los documentos escaneados.*
- *No se tomarán en cuenta las ofertas que se presenten en físico a la Entidad.*

### 1.7. PRESENTACIÓN Y APERTURA DE OFERTAS

El participante presentará su oferta de manera electrónica a través del SEACE, desde las 00:01 horas hasta las 23:59 horas del día establecido para el efecto en el cronograma del procedimiento; adjuntando el archivo digitalizado que contenga los documentos que conforman la oferta de acuerdo a lo requerido en las bases.

El participante debe verificar antes de su envío, bajo su responsabilidad, que el archivo pueda ser descargado y su contenido sea legible.

#### Importante

*Los integrantes de un consorcio no pueden presentar ofertas individuales ni conformar más de un consorcio en un procedimiento de selección, o en un determinado ítem cuando se trate de procedimientos de selección según relación de ítems.*

En la apertura electrónica de la oferta, el órgano encargado de las contrataciones o comité de selección, según corresponda, verifica la presentación de lo exigido en la sección específica de

<sup>2</sup> Para mayor información sobre la normativa de firmas y certificados digitales ingresar a: <https://www.indecopi.gob.pe/web/firmas-digitales/firmar-y-certificados-digitales>

las bases de conformidad con el numeral 73.2 del artículo 73 del Reglamento. De no cumplir con lo requerido, la oferta se considera no admitida.

Asimismo, el órgano encargado de las contrataciones o comité de selección, según corresponda, declara no admitidas las ofertas que se encuentran por debajo del noventa por ciento (90%) del valor referencial o que excedan en más del diez por ciento (10%) del valor referencial.

### 1.8. EVALUACIÓN DE LAS OFERTAS

La evaluación consiste en la aplicación de los factores de evaluación previstos en el Capítulo IV de la sección específica de las bases a las ofertas admitidas, con el objeto de determinar la oferta con el mejor puntaje y el orden de prelación de las ofertas.

Para determinar la oferta con el mejor puntaje, se toma en cuenta lo indicado en el numeral 74.2 del artículo 74 del Reglamento.

En el supuesto de que dos (2) o más ofertas empaten, la determinación del orden de prelación de las ofertas empatadas se efectúa siguiendo estrictamente el orden establecido en el numeral 91.1 del artículo 91 del Reglamento.

El desempate mediante sorteo se realiza de manera electrónica a través del SEACE.

#### Importante

*En el caso de contratación de obras que se ejecuten fuera de la provincia de Lima y Callao, cuyo valor referencial no supere los novecientos mil Soles (S/ 900,000.00), a solicitud del postor se asigna una bonificación equivalente al diez por ciento (10%) sobre el puntaje total obtenido por los postores con domicilio en la provincia donde se ejecuta la obra, o en las provincias colindantes, sean o no pertenecientes al mismo departamento o región. El domicilio es el consignado en la constancia de inscripción ante el RNP<sup>3</sup>. Lo mismo aplica en el caso de procedimientos de selección por relación de ítems, cuando algún ítem no supera el monto señalado anteriormente.*

### 1.9. CALIFICACIÓN DE OFERTAS

Luego de culminada la evaluación, el órgano encargado de las contrataciones o comité de selección, según corresponda califica a los postores que obtuvieron el primer, segundo, tercer y cuarto lugar, según el orden de prelación, verificando que cumplan con los requisitos de calificación detallados en el numeral 3.2 del Capítulo III de la sección específica de las bases. La oferta del postor que no cumpla con los requisitos de calificación es descalificada.

Si alguno de los cuatro (4) postores no cumple con los requisitos de calificación, se aplica lo establecido en los numerales 75.2 y 75.3 del artículo 75 del Reglamento.

### 1.10. SUBSANACIÓN DE LAS OFERTAS

La subsanación de las ofertas se sujeta a lo establecido en el artículo 60 del Reglamento. La corrección aritmética a la que hace referencia el numeral 60.4 de dicho artículo procede para la ejecución de obras a suma alzada.

El plazo que se otorgue para la subsanación no puede ser inferior a un (1) día hábil.

La solicitud de subsanación se realiza de manera electrónica a través del SEACE y será remitida al correo electrónico consignado por el postor al momento de realizar su inscripción en el RNP, siendo su responsabilidad el permanente seguimiento de las notificaciones a dicho

<sup>3</sup> La constancia de inscripción electrónica se visualizará en el portal web del Registro Nacional de Proveedores: [www.rnp.gob.pe](http://www.rnp.gob.pe)



correo. La notificación de la solicitud se entiende efectuada el día de su envío al correo electrónico.

La presentación de las subsanaciones se realiza a través del SEACE. No se tomará en cuenta la subsanación que se presente en físico a la Entidad.

#### 1.11. RECHAZO DE LAS OFERTAS

Previo al otorgamiento de la buena pro, el comité de selección revisa las ofertas económicas que cumplen los requisitos de calificación, de conformidad con lo establecido para el rechazo de ofertas, previsto en el artículo 68 del Reglamento, de ser el caso.

De rechazarse alguna de las ofertas calificadas, el órgano encargado de las contrataciones o comité de selección, según corresponda, revisa el cumplimiento de los requisitos de calificación de los postores que siguen en el orden de prelación, en caso las hubiere.

#### 1.12. OTORGAMIENTO DE LA BUENA PRO

Definida la oferta ganadora, el órgano encargado de las contrataciones o comité de selección, según corresponda, otorga la buena pro, mediante su publicación en el SEACE, incluyendo el cuadro comparativo y las actas debidamente motivadas de los resultados de la admisión, no admisión, evaluación, calificación, descalificación, rechazo y el otorgamiento de la buena pro.

#### 1.13. CONSENTIMIENTO DE LA BUENA PRO

Cuando se hayan presentado dos (2) o más ofertas, el consentimiento de la buena pro se produce a los cinco (5) días hábiles siguientes de la notificación de su otorgamiento, sin que los postores hayan ejercido el derecho de interponer el recurso de apelación.

En caso que se haya presentado una sola oferta, el consentimiento de la buena pro se produce el mismo día de la notificación de su otorgamiento.

El consentimiento del otorgamiento de la buena pro se publica en el SEACE al día hábil siguiente de producido.

##### **Importante**

*Una vez consentido el otorgamiento de la buena pro, el órgano encargado de las contrataciones o el órgano de la Entidad al que se haya asignado tal función realiza la verificación de la oferta presentada por el postor ganador de la buena pro conforme lo establecido en el numeral 64.6 del artículo 64 del Reglamento.*

## CAPÍTULO II SOLUCIÓN DE CONTROVERSIAS DURANTE EL PROCEDIMIENTO DE SELECCIÓN

### 2.1. RECURSO DE APELACIÓN

A través del recurso de apelación se pueden impugnar los actos dictados durante el desarrollo del procedimiento de selección hasta antes del perfeccionamiento del contrato.

El recurso de apelación se presenta ante la Entidad convocante, y es conocido y resuelto por su Titular, cuando el valor referencial sea igual o menor a cincuenta (50) UIT. Cuando el valor referencial sea mayor a dicho monto, el recurso de apelación se presenta ante y es resuelto por el Tribunal de Contrataciones del Estado.

En los procedimientos de selección según relación de ítems, el valor referencial total del procedimiento determina ante quién se presenta el recurso de apelación.

Los actos que declaren la nulidad de oficio, la cancelación del procedimiento de selección y otros actos emitidos por el Titular de la Entidad que afecten la continuidad de este, se impugnan ante el Tribunal de Contrataciones del Estado.

#### Importante

- *Una vez otorgada la buena pro, el órgano encargado de las contrataciones o comité de selección, según corresponda, está en la obligación de permitir el acceso de los participantes y postores al expediente de contratación, salvo la información calificada como secreta, confidencial o reservada por la normativa de la materia, a más tardar dentro del día siguiente de haberse solicitado por escrito.*

*Luego de otorgada la buena pro no se da a conocer las ofertas cuyos requisitos de calificación no fueron analizados y revisados por el órgano encargado de las contrataciones o comité de selección, según corresponda.*

- *A efectos de recoger la información de su interés, los postores pueden valerse de distintos medios, tales como: (i) la lectura y/o toma de apuntes, (ii) la captura y almacenamiento de imágenes, e incluso (iii) pueden solicitar copia de la documentación obrante en el expediente, siendo que, en este último caso, la Entidad deberá entregar dicha documentación en el menor tiempo posible, previo pago por tal concepto.*
- *El recurso de apelación se presenta ante la Mesa de Partes del Tribunal o ante las oficinas desconcentradas del OSCE o en la Unidad de Trámite Documentario de la Entidad, según corresponda.*

### 2.2. PLAZOS DE INTERPOSICIÓN DEL RECURSO DE APELACIÓN

La apelación contra el otorgamiento de la buena pro o contra los actos dictados con anterioridad a ella se interpone dentro de los cinco (5) días hábiles siguientes de haberse notificado el otorgamiento de la buena pro.

La apelación contra los actos dictados con posterioridad al otorgamiento de la buena pro, contra la declaración de nulidad, cancelación y declaratoria de desierto del procedimiento, se interpone dentro de los cinco (5) días hábiles siguientes de haberse tomado conocimiento del acto que se desea impugnar.

### CAPÍTULO III DEL CONTRATO

#### 3.1. PERFECCIONAMIENTO DEL CONTRATO

Los plazos y el procedimiento para perfeccionar el contrato se realiza conforme a lo indicado en el artículo 141 del Reglamento.

Para perfeccionar el contrato, el postor ganador de la buena pro debe presentar los documentos señalados en los artículos 139 y 175 del Reglamento, así como los previstos en la sección específica de las bases.

#### 3.2. GARANTÍAS

Las garantías que deben otorgar los postores y/o contratistas, según corresponda, son las de fiel cumplimiento del contrato y por los adelantos.

##### 3.2.1. GARANTÍA DE FIEL CUMPLIMIENTO

Como requisito indispensable para perfeccionar el contrato, el postor ganador debe entregar a la Entidad la garantía de fiel cumplimiento del mismo por una suma equivalente al diez por ciento (10%) del monto del contrato original. Esta se mantiene vigente hasta el consentimiento de la liquidación final.

##### Importante

*En los contratos de ejecución de obras que celebren las Entidades con las micro y pequeñas empresas, estas últimas pueden otorgar como garantía de fiel cumplimiento el diez por ciento (10%) del monto del contrato original, porcentaje que es retenido por la Entidad durante la primera mitad del número total de pagos a realizarse, de forma prorrateada en cada pago, con cargo a ser devuelto a la finalización del mismo, conforme lo establece el artículo 149 del Reglamento, siempre que:*

- a) El procedimiento de selección original del cual derive el contrato a suscribirse sea una Adjudicación Simplificada.*
- b) El plazo de ejecución de la obra sea igual o mayor a sesenta (60) días calendario; y,*
- c) El pago a favor del contratista considere, al menos, dos (2) valorizaciones periódicas, en función del avance de obra.*

##### 3.2.2. GARANTÍA DE FIEL CUMPLIMIENTO POR PRESTACIONES ACCESORIAS

En las contrataciones que conllevan la ejecución de prestaciones accesorias, tales como mantenimiento, reparación o actividades afines, se otorga una garantía adicional por una suma equivalente al diez por ciento (10%) del monto del contrato de la prestación accesorio, la misma que debe ser renovada periódicamente hasta el cumplimiento total de las obligaciones garantizadas.

##### 3.2.3. GARANTÍA POR ADELANTO

En caso se haya previsto en la sección específica de las bases la entrega de adelantos, el contratista debe presentar una garantía emitida por idéntico monto conforme a lo estipulado en el artículo 153 del Reglamento.

#### 3.3. REQUISITOS DE LAS GARANTÍAS

Las garantías que se presenten deben ser incondicionales, solidarias, irrevocables y de

realización automática en el país, al solo requerimiento de la Entidad. Asimismo, deben ser emitidas por empresas que se encuentren bajo la supervisión directa de la Superintendencia de Banca, Seguros y Administradoras Privadas de Fondos de Pensiones, y que cuenten con clasificación de riesgo B o superior. Asimismo, deben estar autorizadas para emitir garantías; o estar consideradas en la última lista de bancos extranjeros de primera categoría que periódicamente publica el Banco Central de Reserva del Perú.

#### **Importante**

*Corresponde a la Entidad verificar que las garantías presentadas por el postor ganador de la buena pro y/o contratista cumplan con los requisitos y condiciones necesarios para su aceptación y eventual ejecución; sin perjuicio de la determinación de las responsabilidades funcionales que correspondan.*

#### **Advertencia**

*Los funcionarios de las Entidades no deben aceptar garantías emitidas bajo condiciones distintas a las establecidas en el presente numeral, debiendo tener en cuenta lo siguiente:*

- 1. La clasificadora de riesgo que asigna la clasificación a la empresa que emite la garantía debe encontrarse listada en el portal web de la SBS (<http://www.sbs.gob.pe/sistema-financiero/clasificadoras-de-riesgo>).*
- 2. Se debe identificar en la página web de la clasificadora de riesgo respectiva, cuál es la clasificación vigente de la empresa que emite la garantía, considerando la vigencia a la fecha de emisión de la garantía.*
- 3. Para fines de lo establecido en el artículo 148 del Reglamento, la clasificación de riesgo B, incluye las clasificaciones B+ y B.*
- 4. Si la empresa que otorga la garantía cuenta con más de una clasificación de riesgo emitida por distintas empresas listadas en el portal web de la SBS, bastará que en una de ellas cumpla con la clasificación mínima establecida en el Reglamento.*

*En caso exista alguna duda sobre la clasificación de riesgo asignada a la empresa emisora de la garantía, se deberá consultar a la clasificadora de riesgos respectiva.*

*De otro lado, además de cumplir con el requisito referido a la clasificación de riesgo, a efectos de verificar si la empresa emisora se encuentra autorizada por la SBS para emitir garantías, debe revisarse el portal web de dicha Entidad (<http://www.sbs.gob.pe/sistema-financiero/relacion-de-empresas-que-se-encuentran-autorizadas-a-emitar-cartas-fianza>).*

*Los funcionarios competentes deben verificar la autenticidad de la garantía a través de los mecanismos establecidos (consulta web, teléfono u otros) por la empresa emisora.*

### **3.4. EJECUCIÓN DE GARANTÍAS**

La Entidad puede solicitar la ejecución de las garantías conforme a los supuestos contemplados en el artículo 155 del Reglamento.

### **3.5. ADELANTOS**

La Entidad puede establecer la entrega de adelantos directos y adelantos para materiales e insumos, y en el caso de contratos bajo la modalidad llave en mano, para equipamiento y mobiliario, de conformidad con el artículo 180 del Reglamento, siempre que ello haya sido previsto en la sección específica de las bases.

### **3.6. VALORIZACIONES**

Las valorizaciones son la cuantificación económica de un avance físico en la ejecución de la obra, realizada en un período determinado, tienen el carácter de pagos a cuenta y son elaboradas

el último día de cada período previsto en la sección específica de las bases, por el inspector o supervisor, según corresponda y el contratista.

En caso se haya suscrito contrato con un consorcio, el pago de las valorizaciones se realizará a quien se indique en el contrato de consorcio.

#### **Advertencia**

*En caso de retraso en los pagos a cuenta o pago final por parte de la Entidad, salvo que se deba a caso fortuito o fuerza mayor, esta reconoce al contratista los intereses legales correspondientes, de conformidad con el artículo 39 de la Ley y los artículos 1244, 1245 y 1246 del Código Civil, debiendo repetir contra los responsables de la demora injustificada.*

### **3.7. REAJUSTES**

Los reajustes se calculan conforme lo indicado en el numeral 38.3 del artículo 38 y el artículo 195 del Reglamento.

#### **Importante**

*Tanto la elaboración como la aplicación de las fórmulas polinómicas se sujetan a lo dispuesto en el Decreto Supremo N° 011-79-VC y sus modificatorias, ampliatorias y complementarias.*

### **3.8. PENALIDADES**

#### **3.8.1. PENALIDAD POR MORA EN LA EJECUCIÓN DE LA PRESTACIÓN**

En caso de retraso injustificado del contratista en la ejecución de las prestaciones objeto del contrato, la Entidad le aplica automáticamente una penalidad por mora por cada día de atraso, de conformidad con el artículo 162 del Reglamento.

#### **3.8.2. OTRAS PENALIDADES**

La Entidad puede establecer penalidades distintas a la mencionada en el numeral precedente, según lo previsto en el artículo 163 del Reglamento y lo indicado en la sección específica de las bases.

Estos dos tipos de penalidades se calculan en forma independiente y pueden alcanzar cada una un monto máximo equivalente al diez por ciento (10%) del monto del contrato vigente, o de ser el caso, del ítem que debió ejecutarse.

### **3.9. INCUMPLIMIENTO DEL CONTRATO**

Las causales para la resolución del contrato, serán aplicadas de conformidad con el artículo 36 de la Ley y 164 del Reglamento.

### **3.10. DISPOSICIONES FINALES**

Todos los demás aspectos del presente procedimiento no contemplados en las bases se regirán supletoriamente por la Ley y su Reglamento, así como por las disposiciones legales vigentes.

## **SECCIÓN ESPECÍFICA**

### **CONDICIONES ESPECIALES DEL PROCEDIMIENTO DE SELECCIÓN**

(EN ESTA SECCIÓN LA ENTIDAD DEBERÁ COMPLETAR LA INFORMACIÓN EXIGIDA, DE ACUERDO A LAS INSTRUCCIONES INDICADAS)

## CAPÍTULO I GENERALIDADES

### 1.1. ENTIDAD CONVOCANTE

Nombre : MUNICIPALIDAD DISTRITAL DE PAIJAN  
RUC N° : 20207890261  
Domicilio legal : CAL.GRAU NRO. 207 PBLO. PAIJAN (EN PLAZA DE ARMAS)  
LA LIBERTAD - ASCOPE – PAIJAN  
Teléfono: : .....  
Correo electrónico: : jbautistac@municipipaijan.gob.pe

### 1.2. OBJETO DE LA CONVOCATORIA

El presente procedimiento de selección tiene por objeto la contratación de la ejecución de la obra **CONSTRUCCION DE CUNETA; EN EL(LA) CA. TALARA, CA PIURA, CA. MOCAN Y PSJ MOCAN, DISTRITO DE PAIJAN, PROVINCIA ASCOPE, DEPARTAMENTO LA LIBERTAD CON CUI N°2683616**

### 1.3. VALOR REFERENCIAL<sup>4</sup>

El valor referencial asciende a **S/ 241,073.26 (DOSCIENTOS CUARENTA Y UN MIL SETENTA Y TRES CON 26/100 SOLES)**, incluidos los impuestos de Ley y cualquier otro concepto que incida en el costo total de la ejecución de la obra. El valor referencial ha sido calculado al mes de FEBRERO 2025.

| Valor Referencial<br>(VR)   | Límites <sup>5</sup>   |   |
|---|--|---|
|   | Inferior   | Superior  |
| S/ 241,073.26<br>(DOSCIENTOS CUARENTA Y<br>UN MIL SETENTA Y TRES<br>CON 26/100 SOLES), INCL.<br>I.G.V | S/ 216,965.94<br>(DOSCIENTOS DIECISEIS<br>MIL NOVECIENTOS<br>SESENTA Y CINCO CON<br>94/100 SOLES), INCL. IGV | S/ 265,180.58<br>(DOSCIENTOS SESENTA<br>Y CINCO CIENTO<br>OCHENTA CON 58/100<br>SOLES), INCL. IGV |

### 1.4. EXPEDIENTE DE CONTRATACIÓN

Documento y fecha de aprobación del expediente de contratación : RESOLUCION GERENCIAL  
N°112-2025-MDP/GM  
(16/04/2025)  
Documento y fecha de aprobación del expediente técnico : RESOLUCION GERENCIAL  
N°093-2025-MDP/GM  
(31/03/2025)

<sup>4</sup> El monto del valor referencial indicado en esta sección de las bases no debe diferir del monto del valor referencial consignado en la ficha del procedimiento en el SEACE. No obstante, de existir contradicción entre estos montos, primará el monto del valor referencial indicado en las bases aprobadas.

<sup>5</sup> De acuerdo a lo señalado en el artículo 48 del Reglamento, estos límites se calculan considerando dos (2) decimales. Para ello, si el límite inferior tiene más de dos (2) decimales, se aumenta en un dígito el valor del segundo decimal; en el caso del límite superior, se considera el valor del segundo decimal sin efectuar el redondeo.

Documento y fecha de actualización del expediente técnico, de corresponder : NO CORRESPONDE

Tipo y número del procedimiento de selección que se convocó para la elaboración del expediente técnico, de corresponder : NO CORRESPONDE

## 1.5. FUENTE DE FINANCIAMIENTO

### RECURSOS DETERMINADOS

#### Importante

*La fuente de financiamiento debe corresponder a aquella prevista en la Ley de Equilibrio Financiero del Presupuesto del Sector Público del año fiscal en el cual se convoca el procedimiento de selección.*

## 1.6. SISTEMA DE CONTRATACIÓN

El presente procedimiento se rige por el sistema de PRECIOS UNITARIOS, de acuerdo con lo establecido en el expediente de contratación respectivo.

## 1.7. MODALIDAD DE EJECUCIÓN

NO CORRESPONDE

## 1.8. ALCANCES DEL REQUERIMIENTO

El alcance de la ejecución de la obra está definido en el Capítulo III de la presente sección de las bases.

## 1.9. PLAZO DE EJECUCIÓN DE LA OBRA

El plazo de ejecución de la obra materia de la presente convocatoria, es de (45) CUARENTA Y CINCO días calendario, en concordancia con lo establecido en el expediente de contratación y en el expediente técnico de obra.

## 1.10. COSTO DE REPRODUCCIÓN Y ENTREGA DE BASES Y DEL EXPEDIENTE TÉCNICO DE LA OBRA

Los participantes registrados tienen el derecho a recabar las bases y el expediente técnico de la obra en versión impresa o digital, según su elección, para cuyo efecto deben:

Pagar en : Cal San Pedro N° S/N (frente a Plaza de armas de Paiján)

Recoger en : Cal San Pedro N° S/N (frente a Plaza de armas de Paiján) – 2 piso.

Costo de bases : Impresa: S/ 5.00

Costo del expediente técnico : Impreso: S/ 50.00  
Digital: S/ 5.00

Las bases y el expediente técnico se entregan inmediatamente después de realizado el pago correspondiente. Excepcionalmente, el expediente técnico en versión impresa puede ser



entregado dentro del plazo máximo de un (1) día hábil de efectuado el pago.

#### Importante

- *La Entidad debe entregar una constancia o formulario de cargos en donde consta que el participante recibió el expediente técnico completo. Dicha constancia o formulario debe incluir un índice del contenido del expediente técnico y número de folios correspondientes.*
- *El costo de entrega del ejemplar de las bases y del expediente técnico, no puede exceder el costo de su reproducción.*

#### Advertencia

*Las Entidades deben cautelar bajo responsabilidad que la versión impresa y digital del expediente técnico correspondan a la versión original del expediente técnico aprobado.*

### 1.11. ACCESO VIRTUAL AL EXPEDIENTE TÉCNICO DE LA OBRA

El expediente técnico de la obra en versión digital se encuentra publicado en el SEACE, obligatoriamente, desde la fecha de la convocatoria del presente procedimiento de selección.

Adicionalmente, el expediente técnico se encuentra publicado en <https://www.gob.pe/institucion/munipaijan/informes-publicaciones/6678987-exp-construccion-de-cuneta-en-el-la-ca-talara-ca-piura-ca-mocan-y-psj-mocan-distrito-de-paijan>, el cual es de acceso libre y gratuito.

### 1.12. BASE LEGAL

- Ley N° 32185 - Presupuesto del Sector Público para el Año Fiscal 2025.
- Ley N° 32186- Equilibrio Financiero del Presupuesto del Sector Público para el Año Fiscal 2025
- Ley N° 32187- Endeudamiento del Sector Público para el Año Fiscal 2025.
- Ley N° 27785 Ley Orgánica del Sistema Nacional de Control y de la Contraloría General de la República.
- Ley N° 27444 Ley del Procedimiento Administrativo General.
- Ley N° 27293 Ley que crea el Sistema Nacional de Inversión Pública Actualizado y Leyes modificatorias N° 28522 y N° 28802.
- D.S. 102-2007-EF. Aprueba el Reglamento de la Ley del Sistema Nacional de Inversión Pública Actualizado y Modificado D.S. N° 038-2009-EF.
- Resolución Directoral N° 003 – 2011 EF/68.01 que aprueba la Directiva N° 001-2011 EF/68.01 Directiva General del Sistema de Inversión Pública y Modificatorias.
- Ley N° 27972 Ley Orgánica de Municipalidades
- Ley N° 30225 Ley de Contrataciones del Estado y su Reglamento aprobado con D.S. N° 344-2018-EF
- Decreto Supremo N° 011-79-VC.
- Directivas del OSCE

Las referidas normas incluyen sus respectivas modificaciones, de ser el caso.

## CAPÍTULO II DEL PROCEDIMIENTO DE SELECCIÓN

### 2.1. CALENDARIO DEL PROCEDIMIENTO DE SELECCIÓN

Según el cronograma de la ficha de selección de la convocatoria publicada en el SEACE.

#### Importante

*De conformidad con la vigesimosegunda Disposición Complementaria Final del Reglamento, en caso la Entidad (Ministerios y sus organismos públicos, programas o proyectos adscritos) haya difundido el requerimiento a través del SEACE siguiendo el procedimiento establecido en dicha disposición, no procede formular consultas u observaciones al requerimiento.*

### 2.2. CONTENIDO DE LAS OFERTAS

La oferta contendrá, además de un índice de documentos<sup>6</sup>, la siguiente documentación:

#### 2.2.1. Documentación de presentación obligatoria

##### 2.2.1.1. Documentos para la admisión de la oferta

- a) Declaración jurada de datos del postor. (**Anexo N° 1**)
- b) Documento que acredite la representación de quien suscribe la oferta.

En caso de persona jurídica, copia del certificado de vigencia de poder del representante legal, apoderado o mandatario designado para tal efecto.

En caso de persona natural, copia del documento nacional de identidad o documento análogo, o del certificado de vigencia de poder otorgado por persona natural, del apoderado o mandatario, según corresponda.

En el caso de consorcios, este documento debe ser presentado por cada uno de los integrantes del consorcio que suscriba la promesa de consorcio, según corresponda.

#### Advertencia

*De acuerdo con el artículo 4 del Decreto Legislativo N° 1246, las Entidades están prohibidas de exigir a los administrados o usuarios la información que puedan obtener directamente mediante la interoperabilidad a que se refieren los artículos 2 y 3 de dicho Decreto Legislativo. En esa medida, si la Entidad es usuaria de la Plataforma de Interoperabilidad del Estado – PIDE<sup>7</sup> y siempre que el servicio web se encuentre activo en el Catálogo de Servicios de dicha plataforma, no corresponderá exigir el certificado de vigencia de poder y/o documento nacional de identidad.*

- c) Declaración jurada de acuerdo con el literal b) del artículo 52 del Reglamento. (**Anexo N° 2**)
- d) Declaración jurada de cumplimiento del Expediente Técnico, según el numeral 3.1 del Capítulo III de la presente sección. (**Anexo N° 3**)
- e) Declaración jurada de plazo de ejecución de la obra. (**Anexo N° 4**)

<sup>6</sup> La omisión del índice no determina la no admisión de la oferta.

<sup>7</sup> Para mayor información de las Entidades usuarias y del Catálogo de Servicios de la Plataforma de Interoperabilidad del Estado – PIDE ingresar al siguiente enlace <https://www.gobiernodigital.gob.pe/interoperabilidad/>

- f) Promesa de consorcio con firmas legalizadas, de ser el caso, en la que se consigne los integrantes, el representante común, el domicilio común y las obligaciones a las que se compromete cada uno de los integrantes del consorcio, así como el porcentaje equivalente a dichas obligaciones. (**Anexo N° 5**)
- g) El precio de la oferta en **SOLES** y:
- ✓ El desagregado de partidas, cuando el procedimiento se haya convocado a suma alzada.
  - ✓ Los precios unitarios, considerando las partidas según lo previsto en el último párrafo del literal b) del artículo 35 del Reglamento.

Asimismo, la oferta incluye el monto de la prestación accesorio, cuando corresponda. (**Anexo N° 6**)

El precio total de la oferta y los subtotales que lo componen deben ser expresados con dos (2) decimales. Los precios unitarios pueden ser expresados con más de dos (2) decimales.

#### Importante

- *El órgano encargado de las contrataciones o comité de selección, según corresponda, no puede incorporar documentos adicionales para la admisión de la oferta a los establecidos en este acápite.*
- *El análisis de precios unitarios y el detalle de los gastos generales fijos y variables de la oferta se presentan para el perfeccionamiento del contrato.*
- *El órgano encargado de las contrataciones o comité de selección, según corresponda, declara no admitidas las ofertas que no se encuentren dentro de los límites del valor referencial previstos en el numeral 28.2 del artículo 28 de la Ley. Asimismo, verifica la presentación de los documentos requeridos. De no cumplir con lo requerido, la oferta se considera no admitida.*

#### 2.2.1.2. Documentos para acreditar los requisitos de calificación

Incorporar en la oferta los documentos que acreditan los “**Requisitos de Calificación**” que se detallan en el numeral 3.2 del Capítulo III de la presente sección de las bases.

#### 2.2.2. Documentación de presentación facultativa:

- a) En el caso de microempresas y pequeñas empresas integradas por personas con discapacidad, o en el caso de consorcios conformados en su totalidad por estas empresas, deben presentar la constancia o certificado con el cual acredite su inscripción en el Registro de Empresas Promocionales para Personas con Discapacidad<sup>8</sup>.
- b) Solicitud de bonificación del cinco por ciento (5%) por tener la condición de micro y pequeña empresa (**Anexo N°11**).

#### Advertencia

*El órgano encargado de las contrataciones o comité de selección, según corresponda, no podrá exigir al postor la presentación de documentos que no hayan sido indicados en los acápites “Documentos para la admisión de la oferta”, “Requisitos de calificación” y “Factores de evaluación”.*

<sup>8</sup> Dicho documento se tendrá en consideración en caso de empate, conforme a lo previsto en el artículo 91 del Reglamento.

### 2.3. REQUISITOS PARA PERFECCIONAR EL CONTRATO

El postor ganador de la buena pro debe presentar los siguientes documentos para perfeccionar el contrato:

- a) Garantía de fiel cumplimiento del contrato.
- b) Garantía de fiel cumplimiento por prestaciones accesorias, de ser el caso.
- c) Solicitud para la constitución del fideicomiso, en el marco de lo establecido en el literal a) del numeral 184.9 del artículo 184 del Reglamento, de ser el caso<sup>9</sup>.
- d) Contrato de consorcio con firmas legalizadas ante Notario de cada uno de los integrantes, de ser el caso.
- e) Código de cuenta interbancaria (CCI) o, en el caso de proveedores no domiciliados, el número de su cuenta bancaria y la entidad bancaria en el exterior.
- f) Copia de la vigencia del poder del representante legal de la empresa que acredite que cuenta con facultades para perfeccionar el contrato, cuando corresponda.
- g) Copia de DNI del postor en caso de persona natural, o de su representante legal en caso de persona jurídica.

#### Advertencia

*De acuerdo con el artículo 4 del Decreto Legislativo N° 1246, las Entidades están prohibidas de exigir a los administrados o usuarios la información que puedan obtener directamente mediante la interoperabilidad a que se refieren los artículos 2 y 3 de dicho Decreto Legislativo. En esa medida, si la Entidad es usuaria de la Plataforma de Interoperabilidad del Estado – PIDE<sup>10</sup> y siempre que el servicio web se encuentre activo en el Catálogo de Servicios de dicha plataforma, no corresponderá exigir los documentos previstos en los literales e) y f).*

- h) Domicilio para efectos de la notificación durante la ejecución del contrato.
- i) Autorización de notificación de la decisión de la Entidad sobre la solicitud de ampliación de plazo mediante medios electrónicos de comunicación <sup>11</sup>. **(Anexo N°12)**
- j) Constancia de capacidad libre de contratación expedida por el RNP<sup>12</sup>.
- k) Programa de Ejecución de Obra (CPM) el cual presenta la ruta crítica y el calendario de avance de obra valorizado.
- l) Calendario de adquisición de materiales e insumos necesarios para la ejecución de obra, en concordancia con el calendario de avance de obra valorizado. Este calendario se actualiza con cada ampliación de plazo otorgada, en concordancia con el calendario de avance de obra valorizado vigente.
- m) Calendario de utilización de equipo, en caso la naturaleza de la contratación lo requiera.
- n) Memoria en la que se señalen las consideraciones que se han tomado en cuenta para la elaboración de los documentos indicados en los literales k), l) y m).
- o) Análisis de precios unitarios de las partidas y detalle de los gastos generales fijos y variables de la oferta, en caso de obras sujetas a precios unitarios<sup>13</sup>.
- p) Desagregado por partidas que dio origen a la oferta, en caso de obras a suma alzada.
- q) Copia de documentos que sustenten la propiedad, la posesión, el compromiso de compra venta o alquiler u otro documento que acredite la disponibilidad del requisito de calificación equipamiento estratégico. En el caso que el postor ganador sea un consorcio los documentos de acreditación de este requisito pueden estar a nombre del consorcio o de uno de sus integrantes.
- r) Copia de los diplomas que acrediten la formación académica requerida del plantel

<sup>9</sup> Cuando la Entidad no haya incorporado en las bases la obligación de constituir un fideicomiso para la administración de los adelantos destinados a la ejecución de obra, el postor adjudicado puede presentar la solicitud para la constitución del fideicomiso.

<sup>10</sup> Para mayor información de las Entidades usuarias y del Catálogo de Servicios de la Plataforma de Interoperabilidad del Estado – PIDE ingresar al siguiente enlace <https://www.gobiernodigital.gob.pe/interoperabilidad/>

<sup>11</sup> En tanto se implemente la funcionalidad en el SEACE, de conformidad con la Primera Disposición Complementaria Transitoria del Decreto Supremo N° 234-2022-EF.

<sup>12</sup> Este requisito no aplica para procedimientos de contratación directa por la causal de carácter de secreto, secreto militar o por razones de orden interno.

<sup>13</sup> La Entidad puede requerir este documento en caso de obras a suma alzada.

profesional clave, en caso que el grado o título profesional requerido no se encuentre publicado en el Registro Nacional de Grados Académicos y Títulos Profesionales a cargo de la de la Superintendencia Nacional de Educación Superior Universitaria – SUNEDU<sup>14</sup>.

- s) Copia de (i) contratos y su respectiva conformidad o (ii) constancias o (iii) certificados o (iv) cualquier otra documentación que, de manera fehaciente demuestre la experiencia del personal que conforma el plantel profesional clave.

#### Importante

- *La Entidad debe aceptar las diferentes denominaciones utilizadas para acreditar la carrera profesional requerida, aun cuando no coincida literalmente con aquella prevista en los requisitos de calificación (por ejemplo Ingeniería Ambiental, Ingeniería en Gestión Ambiental, Ingeniería y Gestión Ambiental u otras denominaciones).*
- *Los documentos que acreditan la experiencia del personal deben incluir como mínimo los nombres y apellidos del profesional, el cargo desempeñado, el plazo de la prestación indicando el día, mes y año de inicio y culminación, el nombre de la Entidad u organización que emite el documento, la fecha de emisión y nombres y apellidos de quien suscribe el documento.*

*En caso estos documentos establezcan el plazo de la experiencia adquirida por el profesional en meses sin especificar los días la Entidad debe considerar el mes completo.*

*De presentarse experiencia ejecutada paralelamente (traslape), para el cómputo del tiempo de dicha experiencia sólo se considerará una vez el periodo traslapado. No obstante, de presentarse periodos traslapados en el residente de obra, no se considera ninguna de las experiencias acreditadas, salvo la ejecución de obras por paquete.*

*Se considerará aquella experiencia que no tenga una antigüedad mayor a veinticinco (25) años anteriores a la fecha de la presentación de ofertas.*

*Asimismo, la Entidad debe valorar de manera integral los documentos presentados para acreditar dicha experiencia. En tal sentido, aun cuando en los documentos presentados la denominación del cargo o puesto no coincida literalmente con aquella prevista en los requisitos de calificación, se deberá validar la experiencia si las actividades que realizó el profesional corresponden con la función propia del cargo o puesto requerido.*

- *Cuando el postor ganador de la buena pro presenta como plantel profesional clave a profesionales que se encuentren prestando servicios como residente o supervisor en obras contratadas por la Entidad que no cuentan con recepción, procede otorgar plazo adicional para subsanar, conforme lo previsto en el literal a) del artículo 141 del Reglamento.*
- *En caso que el postor ganador de la buena pro sea un consorcio, las garantías que presente este para el perfeccionamiento del contrato, así como durante la ejecución contractual, de ser el caso, además de cumplir con las condiciones establecidas en el artículo 33 de la Ley y en el artículo 148 del Reglamento, deben consignar expresamente el nombre completo o la denominación o razón social de los integrantes del consorcio, en calidad de garantizados, de lo contrario no podrán ser aceptadas por las Entidades. No se cumple el requisito antes indicado si se consigna únicamente la denominación del consorcio, conforme lo dispuesto en la Directiva "Participación de Proveedores en Consorcio en las Contrataciones del Estado".*
- *En los contratos de ejecución de obras que celebren las Entidades con las micro y pequeñas empresas, estas últimas pueden otorgar como garantía de fiel cumplimiento el diez por ciento (10%) del monto del contrato, porcentaje que es retenido por la Entidad durante la primera mitad del número total de pagos a realizarse, de forma prorrateada en cada pago, con cargo a ser devuelto a la finalización del mismo, conforme lo establece el numeral 149.4 del artículo 149 del Reglamento y numeral 151.3 del artículo 151 del Reglamento, siempre que:*
  - a) *El procedimiento de selección original del cual derive el contrato a suscribirse sea una Adjudicación Simplificada.*
  - b) *El plazo de ejecución de la obra sea igual o mayor a sesenta (60) días calendario; y,*
  - c) *El pago a favor del contratista considere, al menos, dos (2) valorizaciones periódicas, en función del avance de obra.*

*Para dicho efecto los postores deben encontrarse registrados en el REMYPE, consignando*

<sup>14</sup> <https://enlinea.sunedu.gob.pe/>

*en la Declaración Jurada de Datos del Postor (Anexo N° 1) o en la solicitud de retención de la garantía durante el perfeccionamiento del contrato, que tienen la condición de MYPE, lo cual será verificado por la Entidad en el link <http://www2.trabajo.gob.pe/servicios-en-linea-2-2> opción consulta de empresas acreditadas en el REMYPE.*

#### **Importante**

- Corresponde a la Entidad verificar que las garantías presentadas por el postor ganador de la buena pro cumplan con los requisitos y condiciones necesarios para su aceptación y eventual ejecución; sin perjuicio de la determinación de las responsabilidades funcionales que correspondan.*
- De conformidad con el Reglamento Consular del Perú aprobado mediante Decreto Supremo N° 076-2005-RE para que los documentos públicos y privados extendidos en el exterior tengan validez en el Perú, deben estar legalizados por los funcionarios consulares peruanos y refrendados por el Ministerio de Relaciones Exteriores del Perú, salvo que se trate de documentos públicos emitidos en países que formen parte del Convenio de la Apostilla, en cuyo caso bastará con que estos cuenten con la Apostilla de la Haya<sup>15</sup>.*
- La Entidad no puede exigir documentación o información adicional a la consignada en el presente numeral para el perfeccionamiento del contrato.*

## **2.4. PERFECCIONAMIENTO DEL CONTRATO**

El contrato se perfecciona con la suscripción del documento que lo contiene. Para dicho efecto el postor ganador de la buena pro, dentro del plazo previsto en el artículo 141 del Reglamento, debe presentar la documentación requerida en Mesa de partes de la Municipalidad Distrital de Paiján, sito en Cal. Grau S/N (frente a la plaza de armas) – Paiján.

#### **Importante**

*En el caso de contratación de obras por paquete, se debe suscribir un contrato por cada obra incluida en el paquete.*

## **2.5. VALORIZACIONES**

El periodo de valorización será MENSUALES.

## **2.6. PLAZO PARA EL PAGO DEL SALDO DE LA LIQUIDACIÓN DEL CONTRATO DE OBRA**

La Entidad o el contratista, según corresponda, deben efectuar el pago del monto correspondiente al saldo de la liquidación del contrato de obra, en el plazo de (30) TREINTA días calendario, computados desde el día siguiente del consentimiento de la liquidación. Para tal efecto, la parte que solicita el pago debe presentar el comprobante de pago respectivo.

<sup>15</sup> Según lo previsto en la Opinión N° 009-2016/DTN.

### CAPÍTULO III REQUERIMIENTO

#### Importante

*Es responsabilidad de la Entidad cautelar la adecuada formulación del expediente técnico, debiendo asegurar la calidad técnica y reducir la necesidad de su reformulación por errores o deficiencias técnicas que repercutan en el proceso de contratación y en la ejecución de la obra.*

#### **TERMINOS DE REFERENCIA PARA LA EJECUCIÓN DE OBRA:**

**IOARR: "CONSTRUCCION DE CUNETAS; EN EL(LA) CA. TALARA, CA PIURA, CA. MOCAN Y PSJ MOCAN, DISTRITO DE PAIJAN, PROVINCIA ASCOPE, DEPARTAMENTO LA LIBERTAD" CON CUI N°2683616**

#### **1. DENOMINACIÓN DE LA CONTRATACIÓN**

Contratación para la ejecución de la obra: **IOARR: "CONSTRUCCION DE CUNETAS; EN EL(LA) CA. TALARA, CA PIURA, CA. MOCAN Y PSJ MOCAN, DISTRITO DE PAIJAN, PROVINCIA ASCOPE, DEPARTAMENTO LA LIBERTAD" CON CUI N°2683616**

#### **2. ANTECEDENTES**

El presente proyecto se da por iniciativa de la Municipalidad Distrital de Paiján, a propósito de solucionar la necesidad brindar un adecuado servicio de movilidad urbana para mejorar la calidad de vida de la población, la carencia de ambientes o espacios públicos para la atención de los ciudadanos del Distrito de Paiján.

Hoy en día la Municipalidad Distrital de Paiján, por intermedio de su alcalde y de la Sub Gerencia de Obras Públicas, se ha elaborado el presente proyecto IOARR: "CONSTRUCCION DE CUNETAS; EN EL(LA) CA. TALARA, CA PIURA, CA. MOCAN Y PSJ MOCAN, DISTRITO DE PAIJAN, PROVINCIA ASCOPE, DEPARTAMENTO LA LIBERTAD" CON CUI N°2683616, el cual permitirá mejorar la calidad de vida de las personas que residen cerca al proyecto

#### **3. FINALIDAD PUBLICA**

El presente requerimiento tiene por finalidad publica ejecutar el proyecto IOARR: "CONSTRUCCION DE CUNETAS; EN EL(LA) CA. TALARA, CA PIURA, CA. MOCAN Y PSJ MOCAN, DISTRITO DE PAIJAN, PROVINCIA ASCOPE, DEPARTAMENTO LA LIBERTAD" CON CUI N°2683616, a fin de solucionar la carencia de ambientes o espacios públicos para la atención del ciudadano.

#### **4. AREA USUARIA**

Sub Gerencia de Obras Públicas de la Municipalidad Distrital de Paiján.

#### **5. UBICACIÓN**

La ubicación del proyecto: **IOARR: "CONSTRUCCION DE CUNETAS; EN EL(LA) CA. TALARA, CA PIURA, CA. MOCAN Y PSJ MOCAN, DISTRITO DE PAIJAN, PROVINCIA ASCOPE, DEPARTAMENTO LA LIBERTAD" CON CUI N°2683616**

|              |                |
|--------------|----------------|
| Región       | : La Libertad. |
| Departamento | : La Libertad  |
| Provincia    | : Ascope       |
| Distrito     | : Paiján       |
| Sector       | : San Salvador |

El Distrito presenta los siguientes límites:



Al norte : con el Distrito de Rázuri,  
Al este : con el Distrito de Casa grande  
Al sur : con el Distrito de Chocope  
Al oeste : con el Distrito de Rázuri

El distrito de Paiján está situado a 07°44'01.8" de latitud sur y 79°30'09.3" de longitud oeste.

Su territorio tiene las características de la región costa, se ubica a una altitud de 80 m.s.n.m. con una extensión de 79.32 km².

#### Ubicación Departamental



#### Ubicación Provincial



#### Ubicación Distrital



#### Ubicación

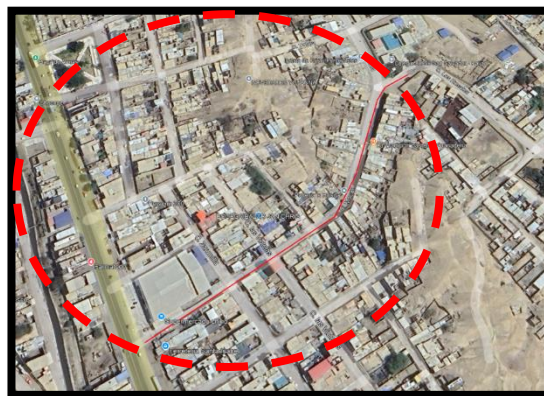

## 6. ACCESIBILIDAD

Paiján se encuentra al norte de Trujillo, es accesible a través de carretera asfaltada a unos 52 Km. de la Ciudad de Trujillo.

Distancias a la Zona de Estudio

| DESDE    | A      | TIPO DE VIA | ESTADO DE LA VIA | MEDIO DE TRANSPORTE | KM    | TIEMPO  |
|----------|--------|-------------|------------------|---------------------|-------|---------|
| Trujillo | Paiján | Terrestre   | Asfaltada        | Bus, Autos, etc.    | 52 km | 1h 5min |

## 7. OBJETIVO DE LA CONTRATACIÓN



Ejecutar el proyecto: **IOARR "CONSTRUCCION DE CUNETA; EN EL(LA) CA. TALARA, CA PIURA, CA. MOCAN Y PSJ MOCAN, DISTRITO DE PAIJAN, PROVINCIA ASCOPE, DEPARTAMENTO LA LIBERTAD" CON CUI N°2683616.**

## 8. METAS FISICAS DEL PROYECTO:

El presente proyecto: IOARR "CONSTRUCCION DE CUNETA; EN EL(LA) CA. TALARA, CA PIURA, CA. MOCAN Y PSJ MOCAN, DISTRITO DE PAIJAN, PROVINCIA ASCOPE, DEPARTAMENTO LA LIBERTAD" CON CUI N°2683616. La zona afectada a intervenir comprende un área de 217.75 m<sup>2</sup> y con un perímetro de 76.24 ml, de infraestructura siendo este el siguiente cuadro de partidas:

| Presupuesto |                                   |  |
|-------------|-----------------------------------|--|
| Presupuesto | 0303056                           | "CONSTRUCCION DE SISTEMA DE DRENAJE; EN EL(LA) CA. TALARA, CA. PIURA, CA. MOCAN Y PSJ MOCAN, DISTRITO DE PAIJAN, PROVINCIA ASCOPE, DEPARTAMENTO LA LIBERTAD" CON CUI N°2683616 |
| Cliente     | MUNICIPALIDAD DISTRITAL DE PAIJAN |  |
| Lugar       | LA LIBERTAD - ASCOPE - PAIJAN     |  |

| Item     | Descripción  | Und. | Metrado |
|----------|--|------|---------|
| 01       | <b>OBRAS PRELIMINARES</b>  |      |         |
| 01.01    | CARTEL DE IDENTIFICACIÓN DE LA OBRA 2.40 m x 3.60 m                        | und  | 1.00    |
| 01.02    | SERVICIOS HIGIENICOS PARA LA OBRA  | mes  | 2.00    |
| 01.03    | FLETE TERRESTRE  | glb  | 1.00    |
| 01.04    | SEÑALIZACIÓN Y DESVIO DE TRANSITO  | glb  | 1.00    |
| 02       | <b>SEGURIDAD Y SALUD</b>   |      |         |
| 02.01    | EQUIPOS DE PROTECCION INDIVIDUAL   | glb  | 1.00    |
| 02.02    | EQUIPOS DE PROTECCION COLECTIVA  | glb  | 1.00    |
| 03       | <b>PAVIMENTO RIGIDO</b>  |      |         |
| 03.01    | TRAZO Y REPLANTEO  | m2   | 349.25  |
| 03.02    | LIMPIEZA DE TERRENO MANUAL   | m2   | 349.25  |
| 03.03    | CORTE DE BASE EXISTENTE CON MAQUINARIA E= 0.20M                            | m3   | 74.84   |
| 03.04    | CONFORMACION Y COMPACTACION DE BASE GRANULAR DE AFIRMADO E=0.20M           | m2   | 349.25  |
| 03.05    | CONCRETO Fc= 210 kg/cm2 EN PAVIMENTO RÍGIDO                                | m3   | 51.03   |
| 03.06    | ENCOFRADO Y DESENCOFRADO LOSA  | m2   | 14.04   |
| 03.07    | PASADOR DE FIERRO CORRUGADO D=5/8", (CONTRACCIÓN) FY= 4200 kg/cm2 GRADO 60 | kg   | 187.32  |
| 03.08    | JUNTAS ASFALTICAS E= 1"  | m    | 136.80  |
| 03.09    | TENDIDO DE ARROCERAS Y CURADO DE CONCRETO                                  | m2   | 349.25  |
| 03.10    | ELIMINACION DE MATERIAL EXCEDENTE, CON ESPONJAMIENTO , DMIN= 7KM           | m3   | 89.80   |
| 04       | <b>CONSTRUCCION DE CANALETA Y DESARENADOR</b>                              |      |         |
| 04.01    | <b>TRABAJOS PRELIMINARES</b>   |      |         |
| 04.01.01 | LIMPIEZA DE TERRENO MANUAL   | m2   | 8.58    |
| 04.01.02 | TRAZO Y REPLANTEO  | m2   | 8.58    |
| 04.02    | <b>MOVIMIENTO DE TIERRAS</b>   |      |         |
| 04.02.01 | EXCAVACION EN TERRENO NATURAL  | m3   | 4.91    |
| 04.02.02 | ELIMINACION DE MATERIAL EXCEDENTE, CON ESPONJAMIENTO , DMIN= 7KM           | m3   | 5.90    |

- Ley N° 31638 - Ley de Presupuesto del sector Publico para el año fi
- Ley N° 31639 - Ley de Equilibrio financiero del presupuesto del s ño
- Ley N° 28411 - Ley General del Sistema Nacional de Presupuesto
- Texto Único Ordenado de la Ley N° 30225, Ley de Contrataciones del Estado. Aprobado mediante Decreto Supremo N° 082-2019-EF y sus modificatorias.
- Reglamento de la Ley N° 30225 - Ley de Contrataciones del Estado, aprobado mediante el D.S. 344-2018-EF y sus modificatorias.
- Ley N° 27444 – Ley de Procedimiento Administrativo General
- Ley N° 27806 – Ley de Transparencia y Acceso a la información Publica
- Ley N° 27785 – Ley Orgánica del Sistema Nacional de Control y de la Contraloría General de la Republica.
- Decreto Supremo N° 011-79-VC.
- Decreto Legislativo 1440 – Decreto Legislativo del Sistema Nacional de Presupuesto.
- Ley N° 31246 “Ley que modifica la Ley N° 29783, ley de seguridad y salud en el trabajo, para garantizar el derecho de los trabajadores a la seguridad y la salud en el trabajo ante riesgo epidemiológico y sanitario.
- Ley N° 28611. “Ley general del ambiente” y modificatorias.
- Ley N° 27314. Ley General de Residuos Sólidos y modificatorias.

- Decreto Supremo N° 011-2019-TR el cual aprueba el reglamento de seguridad y salud en el trabajo (SST) para el sector construcción.
- Texto Unico Ordenado de la Ley N° 27806, Ley de Transparencia y de Acceso a la Información Pública, aprobado por Decreto Supremo N° 043-2003-PCM.
- Reglamento Nacional de Edificaciones, aprobado mediante Decreto Supremo N° 011-2006 VIVIENDA, así como las modificaciones realizadas posteriores a su publicación.
- Decreto Supremo N° 011-79-VC y sus modificatorias: Fórmula polinómica, deducciones, Etc.
- Directiva N° 009-2020-OSCE/CD- Lineamientos para el uso del cuaderno de obra digital.
- Directiva N° 001-2022-OSCE/CD. Gestión de Las Valorizaciones de Obra a Través del Sistema Electrónico de Contrataciones del Estado.
- Directiva N° 12-2017-OSCE/CD, Gestión de riesgos en la planificación de la ejecución de obras y su modificatoria.
- Resolución de Contraloría N° 147-2016-CG, que aprueba Directiva N° 011-2016-CG/GPROD "Servicio de Control Previo de las Prestaciones Adicionales de Obra".
- Resolución Ministerial N°146-2021-VIVIENDA.
- Resolución Ministerial N°117-2024-VIVIENDA.

Las referidas normas incluyen sus respectivas modificaciones, de ser el caso.

#### 10. COSTO DE INVERSIÓN

El presupuesto total asciende a **S/.269,126.92 (DOSCIENTOS SESENTA Y NUEVE MIL CIENTO VEINTISÉIS CON 92/100 SOLES)** incluidos los impuestos de Ley y cualquier otro concepto que incida en el costo total de la ejecución de la obra.

| DESCRIPCIÓN                      | MONTO (S/.)       |
|----------------------------------|-------------------|
| <b>COSTO DIRECTO</b>             | 177,651.63        |
| <b>GASTOS GENERALES (10.00%)</b> | 17,765.16         |
| <b>UTILIDADES (5.00 %)</b>       | 8,882.58          |
|                                  | =====             |
| <b>SUB TOTAL</b>                 | 204,299.37        |
| <b>IGV (18%)</b>                 | 36,773.89         |
|                                  | =====             |
| <b>VALOR REFERENCIAL DE OBRA</b> | <b>241,073.26</b> |
| <b>SUPERVISIÓN (5.00%)</b>       | 12,053.66         |
|                                  | =====             |
| <b>COSTO TOTAL DE INVERSIÓN</b>  | <b>269,126.92</b> |

#### 11. VALOR REFERENCIAL DE OBRA

El presupuesto referencial de la obra asciende a **S/. 241,073.26 (DOSCIENTOS CUARENTA Y UN MIL SETENTA Y TRES CON 26/100 SOLES)** con precios vigentes al mes de agosto del 2024, este presupuesto incluye el costo de la mano de obra, materiales, equipos, impuestos de Ley, y todo gasto necesario hasta la culminación de la obra, según detalle:

| DESCRIPCIÓN         | MONTO (S/.) |
|---------------------|-------------|
| COSTO DIRECTO       | 177,651.63  |
| GASTOS GENERALES    | 17,765.16   |
| UTILIDADES (5.00 %) | 8,882.58    |
|                     | =====       |
| SUB TOTAL           | 204,299.37  |
| IGV (18%)           | 36,773.89   |

|                              |            |
|------------------------------|------------|
|                              | =====      |
| VALOR REFERENCIAL DE<br>OBRA | 241,073.26 |

## 12. ENTIDAD FINANCIANTE

El presupuesto de inversión, es financiado por la Municipalidad Distrital de Paiján.

## 13. MODALIDAD DE EJECUCION

Se ejecutará bajo la modalidad de administración indirecta a – Por contrata, se requiere licitación y contratar a la constructora especializada en la materia. La supervisión por contrata de un consultor. **SISTEMA DE CONTRATACIÓN**

Sistema de contratación será a PRECIOS UNITARIOS; el postor formula su oferta proponiendo precios unitarios considerando las partidas contenidas en los documentos del procedimiento, las condiciones previstas en los planos y especificaciones técnicas y las cantidades referenciales, que se valorizan en relación a su ejecución real y por un determinado plazo de ejecución.

## 14. PLAZO DE EJECUCION DE OBRA

Para la ejecución de la obra: IOARR "CONSTRUCCION DE CUNETAS; EN EL(LA) CA. TALARA, CA PIURA, CA. MOCAN Y PSJ MOCAN, DISTRITO DE PAIJAN, PROVINCIA ASCOPE, DEPARTAMENTO LA LIBERTAD" CON CUI N°2683616; se ha previsto un tiempo de (45 días) calendarios, en concordancia con lo establecido en el expediente técnico de obra.

## 15. FORMA DE PAGO

El pago se realizará mediante Valorizaciones de obra, de forma Mensual, conforme a las valorizaciones que se encuentran directamente relacionados al avance físico ejecutado de la obra, más reintegros en caso existieran previa conformidad de la supervisión de obra y la Entidad.

Para el abono de las Valorizaciones (pagos a cuenta) de EL CONTRATISTA, se efectuará siguiendo los procedimientos que indica el artículo 194 del Decreto Supremo N° 344-2018-EF.

## 16. ENTREGA DEL TERRENO PARA LA EJECUCION DE LA OBRA

El supervisor y el residente de obra formalizarán la entrega del terreno y la apertura del cuaderno de obra (Asiento N° 01); se elaborará el acta de entrega y recepción de terreno en coordinación con el contratista, supervisión y la Entidad.

## 17. CONOCIMIENTO DEL TERRENO PARA LA OBRA

El contratista deberá tener conocimiento objetivo de las características condiciones geográficas y climáticas donde se ejecutará los trabajos; así como sus accesos, de tal manera que con la debida anticipación prevea todo lo necesario para el inicio y avance en la ejecución de la obra de acuerdo con el cronograma contractual, asegurando entre otros el transporte, de materiales, combustible, equipos y otros

## 18. CONTROL DE CALIDAD

En este rubro se incluyen las actividades de control de calidad en la ejecución de la obra, en los diferentes materiales que se utilizarán en la obra, así como el resultado final de la obra ejecutada por partida. El control, consistirá en el análisis de la muestra, especificación, resultados de los ensayos y certificados de prueba, afín de verificar si los materiales están conforme a las especificaciones técnicas del expediente técnico; los costos de las pruebas de campo y/o ensayos de laboratorio serán asumidos por el contratista. En general debe existir todo lo necesario y técnicamente aceptable para asegurar una óptima calidad de la obra.

## 19. OBJETO DE LAS ESPECIFICACIONES TECNICAS

Las especificaciones técnicas tienen como objeto definir las normas y procedimientos que serán aplicados en la construcción de la Obra, siendo las mismas partes integrante del expediente Técnico. Más allá de lo establecido en estas especificaciones técnicas, el residente de obra podrá ampliarlas de acuerdo a la calidad de los materiales a emplearse y la correcta metodología constructiva a seguir en cualquier trabajo, previa aprobación de supervisor de obra.

## **20. ACTIVIDADES PREVIAS A LA EJECUCIÓN DE LA OBRA**

- El Contratista debe inspeccionar el lugar, la ubicación del terreno, donde se realizará la obra materia del contrato; así como revisar el Expediente Técnico de Obra. Debe realizarlo antes de efectuar su oferta, con la finalidad de evitar cualquier reclamo posterior.
- El Contratista debe nombrar a un ingeniero o arquitecto residente inscrito en el Colegio de Ingenieros del Perú o Colegio de Arquitectos del Perú, según corresponda, el cual tendrá a su cargo la dirección técnica de la obra.  
Asimismo, debe dejar expresa constancia que la remuneración de este profesional es de exclusiva responsabilidad de la misma y que se encuentra plenamente habilitado para el ejercicio de su profesión.
- El Contratista debe abastecerse, con la debida anticipación, de todos los equipos, materiales y elementos necesarios que se requiere para la ejecución de los trabajos. Debe contar con la cantidad de maquinaria y equipo mínimo para la ejecución de la obra; cuyas características en rendimiento, capacidad y potencia estarán en concordancia o equivalencia con la oferta presentada.
- Los materiales empleados en la obra deben cumplir con las Especificaciones Técnicas señaladas en el Expediente Técnico de Obra.
- Debe poner a disposición del supervisor de la Entidad, una oficina provisional con las dimensiones necesarias para que desarrolle sus labores.
- Debe brindar las facilidades para la supervisión de la obra; a fin de que la Entidad verifique y exija la correcta ejecución de los trabajos. De esta manera se asegura el fiel cumplimiento de las condiciones estipuladas y obligaciones del contratista, establecidas en el contrato y sus anexos.
- Durante los primeros quince (15) días, realizará la revisión integral del Expediente Técnico de Obra y verificará en gabinete y en campo, los aspectos críticos de los diseños de los proyectos, diseños de encofrados, ensayo de resistencia de concreto, ensayos de suelos, estado y disponibilidad del terreno y de cantera, etc., incluyendo condiciones especiales, verificación de niveles, Benchmark, (BM). Verificación de la existencia de permisos y documentaciones necesarias para los Trabajos.
- Definir con el Adjudicatario, los equipos y materiales a usar, de acuerdo con el expediente técnico y norma técnicas de calidad.

## **21. RESPONSABILIDAD DEL CONTRATISTA POR VICIOS OCULTOS**

El contratista en ningún caso debe eludir su responsabilidad por los trabajos que hubieren sido encontrados defectuosos o con vicios por la Entidad; ni negarse a repararlos o reconstruirlos, según sea el caso; bajo el pretexto de haber sido aceptados por el supervisor o inspector. Para tales efectos rigen las normas del Código Civil sobre responsabilidades de carácter contractual y extracontractual, así como los artículos 1782°, 1783°, 1784° y 1785° del citado código. El artículo 40° del Texto Único Ordenado la Ley de Contrataciones del Estado, el plazo de responsabilidad del contratista será de siete (07) años contados a partir de la conformidad de la recepción de obra, por las características de la obra ejecutada en función de las normas técnicas aplicable al proyecto. Durante este lapso el contratista se responsabiliza por la destrucción total o parcial, peligro de ruina o graves defectos por vicios de la construcción. Debe asumir total y directa responsabilidad por las demandas, reclamos, pérdidas y acciones derivadas de actos u omisiones imputables al contratistas, subcontratistas o personal empleado o contratado en la obra o en la guardiana de la misma, directamente vinculados con la ejecución de la obra, o que se realicen durante esta.

## **22. EQUIPOS, MAQUINARIAS Y MEDIOS AUXILIARES**

El contratista situara en la obra el equipo o maquinaria y medio auxiliares que sean precisos para la correcta ejecución de obra en el plazo establecido, y en todo caso, los equipos que se propusieron en su oferta y/o Bases, en los mismos términos y características. Dichos equipos, adscritos a la obra, deberán estar en perfectas condiciones de funcionamiento, debiendo repararse inmediatamente los elementos averiados, y asumiendo el Contratista la obligación de reemplazarlos cuando así lo ordene la supervisión y/o inspección de obra. En caso de discordar con la solicitud de la supervisión, tendrá el Contratista derecho a reclamar ante la Municipalidad Distrital de Paijan en el plazo de hasta siete (7) días calendarios, de efectuada la solicitud de la Supervisión.

Si el equipo o la dotación previstos en el proyecto fuesen insuficientes para la ejecución de la obra en los plazos establecidos, la Supervisión notificara de la situación al Contratista y procederá con las sanciones que correspondan. El Contratista no tendrá derecho a reclamación alguna ante la Entidad Contratante.

## **23. ALMACENAMIENTO DE MATERIALES**

Las zonas destinadas a acopios requerirán la aprobación del supervisor y/o inspector de obra, debiendo ser acondicionados a completa satisfacción de este, una vez hayan cumplido su misión, de forma tal que recuperen su aspecto original.

El almacenamiento se realizará de forma que se garantice la conservación de los materiales en perfectas condiciones de utilización y siguiendo en todo caso las instrucciones de la supervisión.

La limpieza de la obra y retirada de los materiales acopiados y no utilizados corresponde al contratista, de tal modo que deberán ser efectuados a medida que se realicen los trabajos.

## **24. TRABAJOS DEFECTUOSO O MAL EJECUTADOS**

El Contratista es exclusivamente responsable de la ejecución y conservación de la obra objeto del presente contrato y de las faltas que en ellas pudieran notarse, sin que le exima de responsabilidad la circunstancia de que la Supervisión y/o Inspección de obra haya examinado y reconocido la obra durante su construcción o los materiales empleados, ni que las distintas partes de obra hayan sido incluidas en las mediciones o certificaciones parciales.

## **25. CONSERVACION Y SEÑALIZACION DE LA OBRA**

El Contratista está obligado no solo a la correcta ejecución de la obra, sino también a la conservación de esta, a su costo hasta la finalización de dicha ejecución, dicha conservación será efectiva también durante suspensiones, paralizaciones y/u otro mecanismo que suspenda el plazo de ejecución de la misma, así como su conservación hasta la firma del acta de recepción de la obra, donde todos los gastos y/o costos, correrán por cuenta del contratista.

La responsabilidad del contratista por faltas que en la obra pudieran advertirse, se extiende al supuesto de que tales faltas se deban tanto a una defectuosa construcción imputable al contratista como a una indebida conservación de las unidades de obra, aunque estas hayan sido examinadas y encontradas conformes por la Supervisión y/o Inspección de obra, inmediatamente después de su construcción o en cualquier otro momento dentro del periodo de vigencia del contrato.

Asimismo, queda obligado a señalizar las obras objeto del contrato, con arreglo a lo dispuesto en la normativa vigente. Los gastos que origine la señalización se abonarán en la forma que se establezca en el proyecto; en su defecto serán de cuenta del contratista.

El contratista cumplirá las ordenes que reciba de la Supervisión y/o de los responsables designados de la Gerencia de Infraestructura y Desarrollo territorial, acerca de la instalación de señales complementarias o modificación de las ya instaladas. Será directamente responsable de los perjuicios que la inobservancia de las citadas normas y ordenes pudieran causar.

En caso de que fuese necesaria la realización de trabajos nocturnos estos deberán ser



previamente autorizados por el Supervisor de Obra y realizados solamente en las unidades de obra que el indique. El Contratista deberá instalar los equipos de iluminación, del tipo e intensidad que el Supervisor ordene y mantenerlos en perfecto estado mientras duren los trabajos nocturnos.

## **26. SEGURIDAD DE OBRA**

El ejecutor tomara todas las medidas de seguridad que sean necesarias para proteger la vida y salud del personal de la obra, durante la ejecución de la misma, la cual deberá implementarse de tal manera que se den todas las condiciones necesarias para evitar accidentes. Las medidas de seguridad deben abarcar desde las labores de difusión de los desvíos hasta los avisos preventivos en el sitio de la obra.

El ejecutor designará el personal responsable de la seguridad de todos los trabajos, quien a su vez dispondrá de todos los equipos y elementos necesarios para otorgar la seguridad conveniente, dicho responsable será o estará a cargo del Ing. Seguridad de obra y/o del Ing. Residente de obra.

Durante las diversas etapas de la construcción, las obras se mantendrán, en todo momento, en perfectas condiciones.

El contratista deberá atenerse a las disposiciones vigentes para la prevención y control de incendios, y a las instrucciones complementarias que se dicten por el Supervisor de Obra.

En todo caso, se adoptarán las medidas necesarias y será responsable de evitar la propagación de los que se requieran para la ejecución de las obras, así como de los daños y perjuicios que puedan producir.

## **27. CONSERVACION DEL MEDIO AMBIENTE**

El Contratista está obligado a realizar las visitas técnicas, mediciones y cualquier actividad, en estricta conformidad a las normas de Medio Ambiente.

El Contratista deberá cumplir con la normatividad legal, sobre Medio Ambiente de aplicación en su actividad.

## **28. COORDINACION CON ENTIDADES PUBLICAS Y EMPRESAS DE SERVICIOS**

El Contratista inmediatamente después de la firma del contrato, está obligado a efectuar las respectivas coordinaciones con las Entidades Públicas y Empresas Concesionaria de Servicios Públicos, mediante cartas y gestiones a fin de asegurar la correcta y oportuna ejecución de los trabajos contratados, siempre que estos se encuentren supeditados a autorizaciones y aceptación de dichas empresas para su realización, todo ello deberá ser autorizado por la supervisión de obra y comunicado a su vez a la entidad para conocimiento.

La inobservancia de contratista de realizar dichas coordinaciones con las Entidades Públicas y las Entidades Concesionarias de Servicios Públicos, acerca de los trabajos en la vía pública de instalaciones de servicio, ampliaciones, modificaciones, mejoramiento, será de entera y exclusiva responsabilidad del mismo, por lo que corresponde bajo su cuenta la adopción de acciones necesarias que eviten daños a los trabajos proyectados.

## **29. SEGURIDAD Y SALUD OCUPACIONAL**

El contratista está obligado a realizar las visitas técnicas, mediciones y cualquier actividad, en estricta conformidad a las normas de Seguridad y Salud Ocupacional.

El contratista deberá desarrollar las medidas adecuadas de seguridad y salud ocupacional a fin de garantizar seguridad y salud del personal que intervenga en la actividad y preservar los bienes propios.

### 30. PLANTEL PROFESIONAL CLAVE

#### 30.1. FORMACION ACADEMICA DEL PLANTEL PROFESIONAL CLAVE

| N° | CARGO   | PROFESIÓN  |
|----|---|--|
| 1  | RESIDENTE DE OBRA                                       | INGENIERO CIVIL, COLEGIADO Y HABILITADO  |
| 2  | ESPECIALISTA AMBIENTAL                                  | INGENIERO CIVIL O INGENIERO AMBIENTAL O INGENIERO DE GESTIÓN AMBIENTAL O INGENIERO AMBIENTAL Y DE RECURSOS AMBIENTALES O INGENIERO DE RECURSOS NATURALES Y ENERGÍA RENOVABLE O INGENIERO DE RECURSOS RENOVABLES O INGENIERO AMBIENTAL Y DE RECURSOS NATURALES, COLEGIADO Y HABILITADO. |
| 3  | ESPECIALISTA DE SEGURIDAD EN OBRA Y SALUD EN EL TRABAJO | INGENIERO CIVIL O INGENIERO DE HIGIENE Y SEGURIDAD INDUSTRIAL O INGENIERO INDUSTRIAL O INGENIERO DE SEGURIDAD Y SALUD EN EL TRABAJO, COLEGIADO Y HABILITADO.   |

#### 30.2. EXPERIENCIA DEL PLANTEL PROFESIONAL CLAVE

| N° | CARGO DEL PROFESIONAL  | PROFESIÓN   | CARGO DESEMPEÑADO  |
|----|------------------------|---|--|
| 1  | RESIDENTE DE OBRA      | INGENIERO CIVIL, COLEGIADO Y HABILITADO   | ACREDITAR EXPERIENCIA EFECTIVA NO MENOR A <b>36 MESES</b> COMO: RESIDENTE Y/O JEFE Y/O SUPERVISOR Y/O INSPECTOR Y/O JEFE DE SUPERVISIÓN Y/O RESIDENTE PRINCIPAL Y/O DIRECTOR RESIDENTE Y/O JEFE RESIDENTE Y/O JEFE RESIDENTE PRINCIPAL Y/O INGENIERO RESIDENTE Y/O SUPERVISOR PRINCIPAL DE OBRA, DE OBRAS SIMILARES A LA CONVOCATORIA, COMPUTADO DESDE LA FECHA DE LA COLEGIATURA. |
| 2  | ESPECIALISTA AMBIENTAL | INGENIERO CIVIL O INGENIERO AMBIENTAL O INGENIERO DE GESTIÓN AMBIENTAL O INGENIERO AMBIENTAL Y DE RECURSOS AMBIENTALES O INGENIERO DE RECURSOS NATURALES Y ENERGÍA RENOVABLE O INGENIERO DE RECURSOS RENOVABLES O INGENIERO AMBIENTAL Y DE RECURSOS NATURALES COLEGIADO Y HABILITADO. | ACREDITAR EXPERIENCIA EFECTIVA NO MENOR A <b>18 MESES</b> COMO: ESPECIALISTA Y/O INGENIERO Y/O SUPERVISOR Y/O JEFE Y/O RESPONSABLE Y/O RESIDENTE AMBIENTAL Y/O AMBIENTALISTA EN: MITIGACIÓN AMBIENTAL O AMBIENTALISTA O MONITOREO Y MITIGACIÓN AMBIENTAL O IMPACTO AMBIENTAL O MEDIO AMBIENTE, DE OBRAS EN GENERAL; COMPUTADO DESDE LA FECHA DE LA COLEGIATURA.                    |

|   |   |   |   |
|---|---|---|---|
| 3 | ESPECIALISTA DE SEGURIDAD EN OBRA Y SALUD EN EL TRABAJO | INGENIERO CIVIL O INGENIERO DE HIGIENE Y SEGURIDAD INDUSTRIAL O INGENIERO INDUSTRIAL O INGENIERO DE SEGURIDAD Y SALUD EN EL TRABAJO COLEGIADO Y HABILITADO. | ACREDITAR EXPERIENCIA EFECTIVA NO MENOR A <b>24 MESES</b> COMO: ESPECIALISTA Y/O INGENIERO Y/O SUPERVISOR Y/O JEFE Y/O RESPONSABLE Y/O RESIDENTE EN: SEGURIDAD Y SALUD OCUPACIONAL O SEGURIDAD E HIGIENE OCUPACIONAL O SEGURIDAD DE OBRA O SEGURIDAD EN EL TRABAJO O SALUD OCUPACIONAL O IMPLEMENTACIÓN DE PLANES DE SEGURIDAD E HIGIENE OCUPACIONAL O EN PREVENCIÓN DE RIESGOS LABORALES, DE OBRAS EN GENERAL, COMPUTADO DESDE LA FECHA DE LA COLEGIATURA. |
|---|---|---|---|

|   |   |      |                |        |          |          |   |        |
|---|---|------|----------------|--------|----------|----------|---|--------|
| "CONSTRUCCION DE SISTEMA DE DRENAJE; EN EL(LA) CA. TALARA, CA PIURA, CA. MOCAN Y PSJ MOCAN, DISTRITO DE PAIJAN, PROVINCIA ASCOPE, DEPARTAMENTO LA LIBERTAD" CON CUI N°2683616 |   |      |                |        |          |          |  |        |
| DESAGREGADO GASTOS GENERALES  |   |      |                |        |          |          |   |        |
| Lugar   | SECTOR SAN SALVADOR   |      |                |        |          |          |   |        |
| Fecha   | Feb-25  |      |                |        |          |          |   |        |
| I.  | COSTO DIRECTO   |      |                |        |          |          | 177,651.63  |        |
|   | Gastos Generales  |      | 10.00%         |        |          |          | 17,765.16   |        |
|   | Utilidad  |      | 5.00%          |        |          |          | 8,882.58  |        |
|   | Sub-Total   |      |                |        |          |          | 204,299.37  |        |
|   | IGV   |      | 18%            |        |          |          | 36,773.89   |        |
|   | Total   |      |                |        | SI.      |          | 241,073.26  |        |
|   | Plazo de ejecución : ( meses)   |      |                |        |          |          | 1.5   |        |
| ITE   | M   |      | COSTO UNITARIO | TIEMPO | PARCIAL  | TOTALES  | PORCENTAJES   |        |
| II.   | GASTOS GENERALES NO RELACIONADOS CON EL PLAZO DE EJECUCION DE LA OBRA |      |                |        |          |          | 709.42  | 0.40%  |
| 2.1   | GASTOS GENERALES DE LICITACION Y CONTRATACION                         |      |                |        |          |          | 209.42  |        |
|   | VISITA A LA OBRA  |      | 100.00         |        | 100.00   |          |   |        |
|   | GASTOS DE ELABORACION PROPUESTA                                       |      | 109.42         |        | 109.42   |          |   |        |
| 2.2   | GASTOS INDIRECTOS VARIOS  |      |                |        |          |          |   |        |
|   | Legales y notariales de la organizacion                               |      | 200.00         | 1.00   | 200.00   | 200.00   |   |        |
| 2.3   | GASTOS DE LIQUIDACION   |      |                |        |          |          |   |        |
|   | GASTOS DE ELABORACION DE LIQUIDACION                                  |      | 300.00         | 1.00   | 300.00   | 300.00   |   |        |
| III.  | GASTOS GENERALES RELACIONADOS CON EL PLAZO DE EJECUCION DE LA OBRA    |      |                |        |          |          | 14,700.00   | 8.27%  |
| 3.1   | GASTOS ADMINISTRATIVOS EN OBRA (INCLUYE LEYES SOCIALES)               |      |                |        |          |          | 13,800.00   |        |
|   | INGENIERO RESIDENTE   |      | 4,000.00       | 1.50   | 6,000.00 |          |   |        |
|   | INGENIERO AMBIENTAL   |      | 2,600.00       | 1.50   | 3,900.00 |          |   |        |
|   | INGENIERO DE SEGURIDAD Y SALUD OCUPACIONAL                            |      | 2,600.00       | 1.50   | 3,900.00 |          |   |        |
|   | MONTO ESTIMADO DE SEGURO ACCIDENTES DE TRABAJO                        |      | 200.00         | 1.50   | 300.00   | 900.00   |   |        |
|   | MONTO EXAMENES MEDICOS (LEY 29783)                                    |      | 250.00         | 1.50   | 375.00   |          |   |        |
|   | EQUIPOS Y UTILES DE OFICINA   |      | 150.00         | 1.50   | 225.00   |          |   |        |
| 3.2   | GASTOS ADMINISTRATIVOS EN OFICINA CENTRAL (INCLUYE LEYES SOCIALES)    |      |                |        |          |          | 1,582.95  | 0.89%  |
|   | SEGURO DE LAS INSTALACIONES DE LA EMPRESA                             |      | 250.00         | 1.50   | 375.00   | 1,582.95 |   |        |
|   | ALQUILER DE OFICINA   |      | 200.00         | 1.50   | 300.00   |          |   |        |
|   | LUZ, AGUA, TELEFONO   |      | 150.00         | 1.50   | 225.00   |          |   |        |
|   | IMPRESOS (AVISOS, REVISTAS, ETC)                                      |      | 150.00         | 1.00   | 150.00   |          |   |        |
|   | INPREVISTOS - SINDICATO   | 0.3% | 177,651.63     |        | 532.95   |          |   |        |
| 3.3   | GASTOS FINANCIEROS  |      |                |        |          |          | 772.78  | 0.44%  |
|   |   |      | FACTOR C.D     |        |          |          |   |        |
|   | CARTA FIANZA FIEL CUMPLIMIENTO  | 10%  | 17,765.16      | 4.50%  | 99.93    |          |   |        |
|   | CARTA FIANZA ADELANTO EN EFECTIVO                                     | 10%  | 17,765.16      | 4.50%  | 99.93    |          |   |        |
|   | CARTA FIANZA ADELANTO DE MATERIA                                      | 20%  | 35,530.33      | 4.50%  | 199.86   |          |   |        |
|   | IMPUESTOS A LAS TRANSACCIONES FINANCIERAS                             |      | 177,651.63     | 0.010% | 17.77    |          |   |        |
|   | PAGO A SENCICO  |      | 177,651.63     | 0.20%  | 355.30   |          |   |        |
|   | TOTAL GASTOS GENERALES  |      |                |        |          |          | 17,765.16   | 10.00% |



### 31. EQUIPAMIENTO ESTRATEGICO

#### 31.1. EQUIPAMIENTO DE EJECUCIÓN DE OBRA:

| N° | DESCRIPCIÓN                               | MEDIDA | CANTIDAD |
|----|---|--------|----------|
| 01 | RODILLO 2 TN                              | UND    | 1.00     |
| 02 | MEZCLADORA DE CONCRETO TAMBOR 11P3 18 HP  | UND    | 1.00     |
| 03 | MEZCLADORA DE CONCRETO TAMBOR 11P3 22 HP  | UND    | 1.00     |
| 04 | CAMION VOLQUETE 4X2 210-280 HP 8 M3       | UND    | 1.00     |
| 05 | COMPACTADOR VIBRATORIO TIPO PLANCHA 4HP   | UND    | 1.00     |
| 06 | COMPACTADOR VIBRATORIO TIPO PLANCHA 7 HP  | UND    | 1.00     |
| 07 | CARGADOR SOBRE LLANTAS 125 HP 2.5 yd3     | UND    | 1.00     |
| 08 | RETROEXCAVADORA SOBRE LLANTAS 58 HP 1 yd3 | UND    | 1.00     |
| 09 | COCINA DE ASFALTO 320 GL                  | UND    | 1.00     |
| 10 | SALTARIN MECANICO                         | UND    | 1.00     |
| 11 | VIBRADOR DE CONCRETO 4 HP 2.40"           | UND    | 1.00     |
| 12 | SERVICIOS HIGIENICOS PARA OBRA PORTATIL   | UND    | 1.00     |
| 13 | NIVEL TOPOGRAFICO CON TRIPODE             | UND    | 1.00     |
| 14 | PAVIMENTADORA SOBRE LLANTAS               | UND    | 1.00     |

### 32. REQUISITOS DEL PARTICIPANTE

Persona Natural y/o Jurídica con inscripción vigente como ejecutor de obras en el Registro Nacional de Proveedores (RNP), con un monto facturado acumulado equivalente a una (01) vez el Valor Referencial, en la ejecución de obras iguales y/o similares durante los 10 años anteriores a la fecha de la presentación de ofertas que se computarán desde la suscripción del acta de recepción de obra.

### 33. EXPERIENCIA DEL POSTOR EN LA ESPECIALIDAD

El postor debe acreditar una experiencia facturada acumulado equivalente a S/241,073.26 (doscientos cuarenta y un mil setenta y tres con 26/100 Soles), en la ejecución de obras similares, durante los 10 años anteriores a la fecha de la presentación de ofertas que se computarán desde la suscripción del acta de recepción de obra.

**SE CONSIDERARÁ COMO OBRA SIMILAR A:** Obras de Arte: Construcción y/o creación y/o mejoramiento y/o ampliación y/o recuperación y/o renovación y/o reconstrucción y/o adecuación y/o rehabilitación.

### 34. DOMICILIO PARA NOTIFICACION EN EJECUCION CONTRACTUAL

El postor ganador de la buena pro, consignará un correo electrónico, a donde se le notificará todos los actos y actuaciones recaídos durante la ejecución contractual, como es el caso, entre otros, de ampliación de plazo. Asimismo, señalará un domicilio legal a donde se le notificará los actos que tienen un procedimiento preestablecido de notificación, como es el caso de resolución o nulidad de contrato.

### 35. CONDICIONES DE LOS CONSORCIOS

De conformidad con el numeral 49.5 del artículo 49 del Reglamento, el área usuaria puede incluir lo siguiente:

- El número máximo de consorciados es de dos (02) Integrantes.
- El porcentaje mínimo de participación en la ejecución del contrato, para el integrante del consorcio que acredite mayor experiencia, es de 50%.

### **36. VALORIZACIONES:**

Las valorizaciones de avance de obra tienen el carácter de pagos a cuenta y serán elaboradas y presentadas el último día de cada periodo mensual por el inspector o supervisor, y el contratista, sobre la base de los metrados realmente ejecutados en dicho periodo.

El plazo máximo de aprobación por el supervisor de las valorizaciones y su remisión a Municipalidad Distrital de Paiján, será de CINCO (5) días, contados a partir del primer día hábil del mes siguiente al de la valorización respectiva, y es cancelada por la Entidad en fecha no posterior al último día de tal mes.

### **37. PRUEBAS Y CERTIFICADOS DE CALIDAD**

El costo de prueba y controles de calidad, de materiales y ejecución de trabajos, será por cuenta exclusiva del Contratista, las cuales se efectuarán en laboratorios externos de Universidades y/o Instituciones, debidamente inscrito en INDECOPI.

El tipo y cantidad de Pruebas y Análisis están indicados en el Expediente Técnico, de conformidad al Reglamento Nacional de Edificaciones y otras normas conexas, así como aquellas que el supervisor considere necesarias, para alcanzar una obra con calidad y la eficiencia requerida.

El contratista está obligado a presentar ante la Municipalidad Distrital de Paiján los certificados de calidad expedidos por los organismos competentes, de los materiales e insumos empleados en la construcción de la obra, teniendo en cuenta la siguiente consideración: Materiales e Insumos Nacionales, Certificación de Calidad expedida por laboratorio dando cuenta de la Norma Técnica Nacional INDECOPI vigente o su análoga extranjera autorizada por INDECOPI, en el caso de materiales e insumos importados. Durante la ejecución de la obra, el contratista realizara las pruebas y ensayos necesarios de los trabajos realizados, de conformidad a lo dispuesto en las normas técnicas nacionales, las mismas que serán comparadas con los resultados de los ensayos obtenidos por el supervisor de obra. No se admitirán pruebas realizadas en forma conjunta, tampoco cuando el contratista y el supervisor contraten un mismo laboratorio.

El contratista no se podrá pasar de una partida a otra de la obra, mientras no se cuenten con la respectiva conformidad de los resultados de los ensayos por parte del Supervisor de Obra.

### **38. DE LAS PENALIDADES POR MORA**

En virtud del artículo 161 y 162 del Reglamento de la Ley de Contrataciones del Estado - Decreto Supremo N° 344-2018-EF.

El contrato establece las penalidades aplicables al contratista ante el incumplimiento injustificado de sus obligaciones contractuales a partir de la información brindada por el área usuaria, las mismas que son objetivas razonables y congruentes con el objeto de la convocatoria

La Entidad prevé en los documentos del procedimiento de selección la aplicación de la penalidad por mora; asimismo, puede prever otras penalidades. Estos dos (2) tipos de penalidades pueden alcanzar cada una un monto máximo equivalente al diez por ciento (10%) del monto del contrato vigente, o de ser el caso, del ítem que debió ejecutarse.

Estas penalidades se deducen de los pagos a cuenta, de las valorizaciones, del pago final o en la liquidación final, según corresponda; o si fuera necesario, se cobra del monto resultante de la ejecución de la garantía de fiel cumplimiento.

En caso de retraso injustificado del contratista en la ejecución de las prestaciones objeto del contrato, la Entidad le aplica automáticamente una penalidad por mora por cada día de atraso. La penalidad se aplica automáticamente y se calcula de acuerdo a la siguiente fórmula:

$$\text{Penalidad diaria} = \frac{0.10 \times \text{monto vigente}}{F \times \text{plazo vigente en días}}$$

Donde F tiene los siguientes valores:

- a) Para plazos menores o iguales a sesenta (60) días, para bienes, servicios en general, consultorías y ejecución de obras:  $F=0.40$

Tanto el monto como el plazo se refieren, según corresponda, al contrato o ítem que debió ejecutarse o, en caso que estos involucraran obligaciones de ejecución periódica, a la prestación parcial que fuera materia de retraso.

Para efectos del cálculo de la penalidad diaria se considera el monto del contrato vigente. Se considera justificado el retraso, cuando el contratista acredite, de modo objetivamente sustentado, que el mayor tiempo transcurrido no le resulta imputable. Esta calificación del retraso como justificado no da lugar al pago de gastos generales de ningún tipo.

### 39. OTRAS PENALIDADES

| N° | PENALIDADES A APLICAR POR  | FORMA DE CALCULO  | PROCEDIMIENTO  |
|----|--|---|--|
| 01 | La Empresa Contratista deberá al siguiente día de la firma de Contrato y antes de la fecha de la Entrega de Terreno, mediante Carta a la Sub Gerencia de Obras Públicas, la relación contractual (Contrato) entre el contratista y el Residente de Obra, indicando en dicha Carta los datos generales del Residente de Obra para la creación del Usuario del Cuaderno de Obra Digital. Su presentación fuera de la fecha de la Entrega de Terreno será causal de aplicación de penalidad.  | (0.5) de una UIT vigente al momento de la aplicación de la penalidad por la Entidad por cada día de retraso.                                      | Según informe del Coordinador de la Sub Gerencia de Obras Públicas y/o personal de la entidad que advierta el hecho. |
| 02 | En caso el contratista incumpla con su obligación de ejecutar la prestación con el personal acreditado o debidamente sustituido  | (0.5) de una UIT vigente al momento de la aplicación de la penalidad por la Entidad por cada día de ausencia del personal propuesto para la obra. | Según informe del Supervisor y/o Inspector de obra, según corresponda.   |
| 03 | <b>CAMBIO DE PERSONAL PROFESIONAL ESPECIFICADO EN PROPUESTA TECNICA, SALVO POR CAUSAS DE FUERZA MAYOR</b><br>Para la ejecución de la obra, si el contratista solicita el cambio de Residente de obra y/o personal técnico propuesto. Ofertado en la Propuesta Técnica se aplicará la multa del monto contratado por CADA CAMBIO, salvo por los siguientes casos:<br>1.- Por demora o postergación del inicio de plazo de la obra por más de 30 días calendario entre el otorgamiento de la buena pro y el inicio de plazo de obra.<br>2.- Además, no estando permitido cambio salvo por razones de fuerza mayor (Pronunciamiento N° 149-2010/DTN), por lo que la multa será efectiva sino se cumple con las razones descritas en el Pronunciamiento. | 1 UIT vigente por cada profesional  | Según Informe del Inspector o Supervisor de la Obra, según corresponda.  |

|    |  |  |   |
|----|--|--|---|
| 04 | Cuando uno a más del personal acreditado permanece menos de sesenta (60) desde el inicio de su participación en la ejecución del contrato o del íntegro del plazo de ejecución, si este es menor a los sesenta (60) días, de conformidad con lo señalado en el numeral 190.2 del artículo 190 del RLCE.  | (0.5) de una UIT vigente al momento de la aplicación de la penalidad por la Entidad por cada día de ausencia del personal propuesto para la obra en el plazo previsto. | Según informe del Supervisor y/o Inspector de obra y/o Según Informe del Coordinador de la Sub Gerencia de Obras Públicas y/o personal de la entidad que advierta el hecho y deje constancia con un Acta en Obra. |
| 05 | <b>RESIDENTE DE OBRA</b> , cuando el ingeniero Residente de obra, no se encuentre de forma permanente en la obra. Se deberá tener en cuenta que cuando el personal de la ENTIDAD, no ubique al residente en obra (en el momento de la inspección), este acudirá al cuaderno de autocontrol, en caso de no estar anotado el lugar del desplazamiento, se aplicará una multa según penalidad, por el día o los días en que el personal no haya anotado su presencia en el cuaderno de autocontrol y se haya ausentado, siendo suficiente la sustentación de este hecho con un acta firmado por el personal de LA ENTIDAD que visito la obra, dejando copia de la misma en manos de algún responsable en la obra. | Una (1) UIT vigente al momento de la aplicación de la penalidad por la Entidad por cada día de ausencia del profesional responsable de obra.                           | Según informe del Supervisor y/o Inspector de obra y/o Según Informe del Coordinador de la Sub Gerencia de Obras Públicas y/o personal de la entidad que advierta el hecho y deje constancia con un Acta en Obra. |
| 06 | <b>FALTA DE PERMANENCIA DEL PERSONAL PROPUESTO PARA OBRA</b> , Cuando alguno de los profesionales o especialistas propuestos por el contratista que componen el equipo de ingeniería de obra, no se encuentre en forma permanente durante el horario de ejecución de obra, siendo suficiente la sustentación de este hecho como un acta firmada por el personal de LA ENTIDAD, que visitó la obra y dejando en constancia con un responsable de la obra o con informe de supervisión o inspector según sea el caso. La presencia en obra del personal con participación parcial, será coordinada con la Supervisión o Inspector de Obra y comunicada a la Sub Gerencia de Obras.                               | Una (1) UIT vigente al momento de la aplicación de la penalidad por la Entidad por cada día de ausencia de los profesionales y Especialistas en la obra.               | Según informe del Supervisor y/o Inspector de obra y/o Según Informe del Coordinador de la Sub Gerencia de Obras Públicas y/o personal de la entidad que advierta el hecho y deje constancia con un Acta en Obra. |
| 07 | <b>CARTEL DE OBRA</b> , cuando el Contratista no coloque el Cartel de Obra, dentro del plazo establecido en las especificaciones técnicas, y/o el contrato y/o el plazo señalado por el Supervisor o Inspector de Obra. Hay obligación de mantener el cartel de obra durante la ejecución de la obra. El plazo para la colocación del cartel será de 07 días calendario contados a partir del día siguiente de la fecha de inicio de obra consignado en el cuaderno de obra  | Una (1) UIT vigente al momento de la aplicación de la penalidad por la Entidad por cada día de incumplimiento  | Según informe del Supervisor y/o Inspector de obra y/o Según Informe del Coordinador de la Sub Gerencia de Obras Públicas y/o personal de la entidad que advierta el hecho y deje constancia con un Acta en Obra. |
| 08 | <b>NO IMPLEMENTACION DE PLANES:</b><br>Plan de Seguridad y Salud.<br>Plan y Desarrollo de Mitigación Ambiental y de otros indicados y/o propuestos en el Expediente Técnico.<br><br>La no realización y/o implementación de estas actividades será causal de aplicación de penalidad.  | 0.5 de una UIT por cada vez.   | Según informe del Supervisor y/o Inspector de obra y/o Según Informe del Coordinador de la Sub Gerencia de Obras Públicas y/o personal de la entidad que  |

|    |   |   |   |
|----|---|---|---|
|    |   |   | advierta el hecho y deje constancia con un Acta en Obra.  |
| 09 | <p><b>SEGURIDAD EN OBRA Y SEÑALETICAS.</b></p> <p>Cuando el Contratistas no cumple con tener los dispositivos de seguridad en obra, incumpliendo con las normas vigentes sobre seguridad y salud en el trabajo, como infringiendo la Ley N° 29783 y su reglamento y/o la Norma G-050</p> <p>Seguridad durante la ejecución de la obra, además de no contar con las señaléticas colocadas en obra, además de haber sido solicitada por la Supervisión o Inspector.</p>   | 0.5 de una UIT vigente al momento de la aplicación de la penalidad por la Entidad por cada día de incumplimiento  | Según informe del Supervisor y/o Inspector de obra y/o Según Informe del Coordinador de la Sub Gerencia de Obras Públicas y/o personal de la entidad que advierta el hecho y deje constancia con un Acta en Obra. |
| 10 | <p><b>INDUMENTARIA E IMPLEMENTOS DE PROTECCION PERSONAL / EQUIPOS DE PROTECCION PERSONAL</b></p> <p>Cuando el Contratista no cumpla con dotar a su personal de los elementos de seguridad y la indumentaria señalada por la normativa vigente. Esta penalidad se considerará si en la obra algún trabajador no está debidamente en uso con los elementos de seguridad básicos o indumentaria durante los trabajos en obra. El personal debe de llevarlo en la ejecución de los trabajos que se están ejecutando. La aplicación será por cada trabajador que no cuente con su EPI y por cada vez que sea detectado.</p>  | 0.5 de una UIT vigente al momento de la aplicación de la penalidad por la Entidad por cada día de incumplimiento. | Según informe del Supervisor y/o Inspector de obra y/o Según Informe del Coordinador de la Sub Gerencia de Obras Públicas y/o personal de la entidad que advierta el hecho y deje constancia con un Acta en Obra. |
| 11 | <p><b>EQUIPOS DEL CONTRATISTA</b> Cuando el contratista no cuente con los equipos mínimos ofertados requeridos para la ejecución de la obra o que los tenga incompletos. La aplicación será por cada día de incumplimiento. La aplicación de la penalidad, será verificando el cronograma de ejecución de obra.</p>   | 0.5 UIT por cada vez  | Según informe del Supervisor y/o Inspector de obra y/o Según Informe del Coordinador de la Sub Gerencia de Obras Públicas y/o personal de la entidad que advierta el hecho y deje constancia con un Acta en Obra. |
| 12 | <p><b>INGRESO DE MATERIALES,</b> cuando el Contratista ingrese materiales a la obra, sin el visto bueno y autorización del Supervisor o Inspector.</p>  | Una (01) UIT vigente al momento de la aplicación de la Penalidad por la Entidad.                                  | Según informe del Supervisor y/o Inspector de obra.   |
| 13 | <p><b>CALIDADES Y MATERIALES</b></p> <p>Cuando el contratista emplee materiales que no cumplan los requisitos de las especificaciones técnicas y cada uno de los materiales utilizados no cuente con su respectivo certificado de calidad. La penalidad será por cada caso detectado. EL CONTRATISTA deberá retirar dicho material y reemplazado por otro que cumpla con las especificaciones técnicas, siendo dicho reemplazo sin costo alguno para la Entidad. Es decir que todo material utilizado debe de contar con la certificación de calidad dado por el fabricante o ensayo de un laboratorio de mecánica de suelos y/o materiales certificados de INDECOPI y demás estándares nacionales e internacionales. La aplicación será por cada vez que se evidencia la ocurrencia.</p> | Una (1) UIT vigente al momento de la aplicación de la penalidad por la Entidad                                    | Según informe del Supervisor y/o Inspector de obra y/o Según Informe del Coordinador de la Sub Gerencia de Obras Públicas y/o personal de la entidad que advierta el hecho y deje constancia con un Acta en Obra. |



|    |   |  |   |
|----|---|--|---|
| 14 | <p><b>PRUEBAS Y ENSAYOS</b>, cuando el Contratista incumpla con realizar las pruebas y ensayos en forma oportuna, para realizar la verificación de la calidad de materiales, dosificaciones y/o ensayos de control de calidad. También si el Contratista realiza inadecuadamente los ensayos de control de calidad, sin seguir los procedimientos estandarizados, haciendo uso de los equipos inadecuados, o el personal que realizara las pruebas de control de calidad no sea el especialista y autorizado por el Supervisor y/o Inspector de obra.</p>   | Una (1) UIT vigente al momento de la aplicación de la penalidad por la Entidad                                 | Según informe del Supervisor y/o Inspector de obra y/o Según Informe del Coordinador de la Sub Gerencia de Obras Públicas y/o personal de la entidad que advierta el hecho y deje constancia con un Acta en Obra. |
| 15 | <p><b>CALIDAD DE EJECUCION DE LA OBRA/TRABAJOS MAL EJECUTADOS</b>,<br/> <b>(1)</b> Cuando el Contratista no cumple con ejecutar los trabajos en obra de acuerdo a las especificaciones técnicas señalados en el expediente técnico, sin perjuicio de que por cuenta propia deberá corregir las observaciones de los trabajos mal ejecutados; y/o<br/> <b>(2)</b> Cuando el contratista ejecuta las partidas con materiales o insumos que no cuenten con la certificación de calidad correspondiente, los cuales deben ser calificados entre el residente y el supervisor con los correspondientes protocolos de control y/o aseguramiento de calidad; y/o<br/> <b>(3)</b> Cuando el Supervisor acepte un trabajo mal ejecutado, además de la penalidad al Supervisor, el Contratista deberá corregir dicho trabajo sin costo alguno para la Entidad.</p>  | Una (1) UIT vigente al momento de la aplicación de la penalidad por la Entidad por cada día de incumplimiento. | Según informe del Supervisor y/o Inspector de obra y/o Según Informe del Coordinador de la Sub Gerencia de Obras Públicas y/o personal de la entidad que advierta el hecho y deje constancia con un Acta en Obra. |
| 16 | <p><b>AUTORIZACION DE TRABAJOS</b>, Cuando el Contratistas ejecuta trabajos que no han sido autorizados por el Supervisor y/o Inspector de Obra.</p>  | Una (1) UIT vigente al momento de la aplicación de la penalidad por la Entidad                                 | Según informe del Supervisor y/o Inspector de obra.   |
| 17 | <p><b>CRONOGRAMA DE EJECUCION</b>. Cuando el Contratista no cumpla con entregar el calendario valorizado a la fecha de inicio del plazo contractual de obra, para su aprobación por la entidad. Asimismo, cuando no presente oportunamente el Cronograma Valorizado debido a modificaciones durante la ejecución de la Obra, para su aprobación por la entidad: Cuando el contratista no presente el cronograma de ejecución de obra que corresponda a adicionales y/o no presentar el cronograma de ejecución de avance acelerado cuando el supervisor identifique que el porcentaje de ejecución está en 80% o debajo de este en relación del cronograma de ejecución programado.<br/> <b>ART. 203 Demoras Injustificadas en la Ejecución de Obra</b><br/> Durante la ejecución de la obra, el contratista está obligado a cumplir los avances parciales establecidos en el calendario de avance de obra vigente. En caso de retraso injustificado, cuando el monto de la valorización acumulada ejecutada a una fecha determinada sea menor al ochenta por ciento (80%) del monto de la valorización</p> | Una (1) UIT vigente al momento de la aplicación de la penalidad por la Entidad por cada día de incumplimiento  | Según informe del Supervisor y/o Inspector de obra y/o Según Informe del Coordinador de la Sub Gerencia de Obras Públicas y/o personal de la entidad que advierta el hecho.                                       |

|    |  |  |  |
|----|--|--|--|
|    | <p>acumulada programada a dicha fecha, el inspector o supervisor ordena al contratista que presente, dentro de los siete (7) días siguientes, un nuevo calendario que contemple la aceleración de los trabajos, de modo que se garantice el cumplimiento de la obra dentro del plazo previsto, anotando tal hecho en el cuaderno de obra.</p> <p>El plazo para la presentación del cronograma valorizado debido a modificaciones durante la ejecución de la obra, que corresponda a adicionales y/o no presentar el cronograma de ejecución de avance acelerado para su aprobación por la entidad será de 07 días calendario.</p>  |  |  |
| 18 | <p><b>CUADERNO DE OBRA DIGITAL</b></p> <p>Si, el Contratista o su personal (Residente de Obra), no permita el acceso al Cuaderno de Obra Digital al Inspector o Supervisor de la Obra, impidiendo realice anotaciones de las ocurrencias sucedidas en obra, debido al mal uso de la misma, teniendo en cuenta que el registro es diario.</p> <p>El cuaderno de obra es cerrado por el inspector o supervisor cuando la obra haya sido recibida definitivamente por la Entidad. El Residente de Obra como responsable del Cuaderno de Obra Digital, deberá registrar de manera diaria en asientos correlativos, los hechos relevantes que ocurran durante la ejecución de esta.</p> <p>El registro en el cuaderno de obra se efectuará considerando la regularidad o periodicidad semanal (por lo menos) para la emisión de los asientos del cuaderno de obra. por otra parte, el residente de obra está en la obligación de realizar las anotaciones pertinentes de tal manera que se pueda informar de posibles riesgos, consultas, ocurrencias, etc. de tal manera que la obra no se vea perjudicada en materia de calidad de trabajos y plazo</p> | 0.5 de una UIT por cada día de impedimento y/o incumplimiento. | Según informe del Supervisor y/o Inspector de obra y/o Según Informe del Coordinador de la Sub Gerencia de Obras Públicas y/o personal de la entidad que advierta el hecho |
| 19 | <p><b>DEL CUADERNO DE OBRA</b></p> <p>Si el Contratista señala mediante el asiento escrito en el cuaderno de obra, que la obra ejecutada está concluida y el Comité de Recepción realiza la respectiva verificación correspondiente y encuentra que aún no está culminada.</p>   | 1 UIT del monto del contrato original de obra.                 | Según informe del Comité de recepción y/o funcionario y/o el Sub Gerente de obras Públicas y/o servidor debidamente acreditado para esta comisión de servicio.             |
| 20 | <p><b>CONSULTAS REALIZADAS DURANTE LA EJECUCION</b></p> <p>El Contratista, está en la obligación de formular las Consultas registrando oportunamente en el Cuaderno de Obra Digital, y dirigirlas al inspector o supervisor, según corresponda, conforme al Artículo 193 de la RLCA</p>  | 1 UIT por cada vez   | Según Informe del coordinador de la Sub Gerencia de Obras Públicas y Supervisión de la MDP y/o cualquier otro personal de la entidad que advierta el hecho                 |
| 21 | <p><b>PLAN DE OPERACIÓN Y MANTENIMIENTO DE LA INFRAESTRUCTURA</b></p> <p>Cuando la empresa contratista no presenta en la etapa de recepción de obra (día final de levantamiento de observaciones) lo correspondiente al plan de operación y mantenimiento de la infraestructura además de los planos post construcción donde se</p>  |  | Según Informe del presidente de comité de recepción de obra, al  |

|    |   |  |   |
|----|---|--|---|
|    | especifique claramente los replanteos para el mantenimiento correspondiente.<br>La aplicación será por cada día que se evidencie la ocurrencia.   | 0.70 de una UIT por cada incumplimiento.   | cual se le entrega dicho plan.  |
| 22 | <b>ENTREGA DE DOCUMENTACION INCOMPLETOS,</b><br>Cuando el Contratista entregue la documentación incompleta o fuera del plazo, perjudicando el trámite normal de los mismos.   | Una (01) UIT vigente al momento de la aplicación de la penalidad por la Entidad.                               | Según informe del Supervisor y/o Inspector de obra y/o Según Informe del Coordinador de la Sub Gerencia de Obras Públicas y/o personal de la entidad que advierta el hecho. |
| 23 | <b>MITIGACION AMBIENTAL / ELIMINACION DE DESMONTE DE OBRA</b><br>Cuando el Contratista no cumpla en realizar las medidas de mitigación ambiental señaladas en el estudio de Impacto ambiental, las veces que sea necesario a solicitud del Supervisor y/o Inspector de obra.<br>Cuando el contratista no cumpla con retirar el desmonte producto de la obra y lo mantenga acumulado por más de dos (02) días calendarios.<br>La penalidad es por cada día contados a partir desde el primer día cuando el acumulado es superior a 03 días calendario.   | Una (1) UIT vigente al momento de la aplicación de la penalidad por la Entidad por cada día de incumplimiento. | Según informe del Supervisor y/o Inspector de obra y/o Según Informe del Coordinador de la Sub Gerencia de Obras Públicas y/o personal de la entidad que advierta el hecho. |
| 24 | <b>OBSERVACIONES FORMULADAS POR EL SUPERVISOR,</b> Cuando el Contratista, no subsane las observaciones detectadas durante la ejecución de la obra por el Supervisor, dentro de los plazos establecidos y señalados en el Cuaderno de Obra Digital.  | Una (1) UIT vigente al momento de la aplicación de la penalidad por la Entidad por cada día de incumplimiento. | Según informe del Supervisor y/o Inspector de obra.   |
| 25 | <b>POR PRESENTAR LA VALORIZACION MENSUAL FUERA DE PLAZO ESTIPULADO CONFORME AL ARTICULO 194 DEL RLCA LEY,</b><br>Cuando el Contratista presente la valorización mensual con deficiencias y/o la documentación faltante; y/o, por presentar fuera del Plazo estipulado conforme al Artículo 194 del RLCA; y/o no levante observaciones realizadas por la entidad dentro del plazo señalado, evitando así el pago de mayores intereses en la Valorizaciones presentadas, quedando bajo responsabilidad de EL CONTRATISTA.<br>Debe quedar claro que cada profesional propuesto según especialidad deberá presentar informe debidamente firmado, en caso contrario se aplicará la multa, por mes y/o en cada valorización, estos informes deberán acompañar el informe de valorización correspondiente, cada informe deberá contener fotografías (mínimo 04) donde se evidencia la presencia del especialista y el trabajo efectuado en el lugar de emplazamiento de la obra. | Una (1) UIT vigente al momento de la aplicación de la penalidad por la Entidad                                 | Según informe del Supervisor y/o Inspector de obra y/o Según Informe del Coordinador de la Sub Gerencia de Obras Públicas y/o personal de la entidad que advierta el hecho. |
| 26 | <b>VERIFICACIÓN DE METRADOS</b><br>Si la Entidad realiza la verificación de los metrados ejecutados y presentados en la valorización mensual de obra, y de encontrarse que existen sobrevalorizaciones en la  | Una (1) UIT vigente al momento de la aplicación de la  | Según informe del Supervisor y/o Inspector de obra y/o Según  |



|    |   |                               |   |
|----|---|-------------------------------|---|
|    | valorización, indistintamente de las penalidades y responsabilidades civiles que correspondan a la Supervisión o Inspector de Obra, Al contratista se le aplicara la multa respectiva. Asimismo, se realizará la verificación en la Liquidación de Obra.  | penalidad por la Entidad.     | Informe del Coordinador de la Sub Gerencia de Obras Públicas y/o personal de la entidad que advierta el hecho.  |
| 27 | <p><b>ASISTENCIA A REUNION DE COORDINACION</b></p> <p>Cuando la empresa contratista no asista a las reuniones de coordinación sobre la ejecución del proyecto, los días convocados a la semana y/o al mes por la Gerencia de Desarrollo Urbano y Planeamiento Territorial y/o Sub Gerencia de Obras de la Entidad, a partir de la firma de contrato</p> <p>Se indica que las reuniones de coordinación referente a la ejecución de la obra en cuestión, tendrá una regularidad mensual, sin embargo y según considere necesario la gerencia de desarrollo urbano y planeamiento territorial y/o sub gerencia de obras de la entidad esta podrá disponer reuniones excepcionales las cuales tendrán carácter de obligatoriedad, por lo tanto, en situación de incumplimiento conllevará la aplicación de una penalidad.</p> <p>en referencia a la ubicación donde se llevarán a cabo dichas reuniones, así como las personas que estarán presentes, a menos que la citación a cada reunión coordinación indique lo contrario será: sede de la municipalidad provincial de Paiján, esperando la participación del gerente general o común (de la empresa o consorcio) y del residente de obra</p> | 1 UIT por cada vez            | Según Informe del coordinador de la Sub Gerencia de Obras Públicas y/o Supervisión de obra.   |
| 28 | <p><b>CUADERNO DE ASISTENCIA DE PERSONAL PROPUESTO</b></p> <p>Cuando en el lugar de emplazamiento de la obra no se encuentre el cuaderno o bitácora de asistencia para el personal clave de la propuesta ofertada y el cual no se encuentre debidamente firmado por cada uno de ellos los días que corresponda su asistencia, este documento debe de ser de libre disponibilidad para cualquier visitante debidamente identificado.</p>   | 0.50 de una UIT por cada vez. | Según Informe del Coordinador de la Sub Gerencia de Obras Públicas y /o Supervisión de la MDP y/o personal de la entidad que advierta el hecho y deje constancia con un acta en obra. |
| 29 | <p><b>PRESENTACION DE INFORMES NECESARIOS AL INICIO DE LA EJECUCION DE LOS INGENIEROS ESPECIALISTAS</b></p> <p>Cuando el contratista incumpla con presentar los informes los cuales contengan los planes correspondientes a cada especialidad (Plan de Seguridad de Obra, Plan de Monitoreo Arqueológico, Plan de Manejo Ambiental, Dossier de Calidad, y otros que por especialidad sean Necesarios), de acuerdo a la normatividad correspondiente de cada una de las especialidades, al inicio de los trabajos (día siguiente del acta de entrega del terreno). La presentación de los informes necesarios para la intervención de cada uno de los ingenieros especialistas requeridos como personal clave se efectuará a los 07 días siguientes del inicio de su participación efectiva en la ejecución de la obra</p>   | 0.50 de una UIT por cada vez  | Según Informe del coordinador de la Sub Gerencia de Obras Públicas y /o Supervisión de la MDP y/o personal de la entidad que advierta el hecho.                                       |

|    |   |  |   |
|----|---|--|---|
| 30 | <b>NO PERMITIR EL INGRESO DE PERSONAL DE LA ENTIDAD</b><br>Cuando la contratista no permita el ingreso de personal de la entidad debidamente identificado.  | 0.50 de una UIT por cada vez   | Según Informe del coordinador de la Sub Gerencia de Obras Públicas y Supervisión de la MDP y/o cualquier otro personal de la entidad que advierta el hecho.                 |
| 31 | <b>NO CUMPLIMIENTO DE ACTOS ADMINISTRATIVOS</b> (presentación de solicitud de trámite), necesarios y establecidos en su contrato de ejecución de obra, relacionados a la ejecución de obras, los cuales se realizan ante entidades que otorgan autorizaciones y/o aprueban documentación relacionada a la ejecución, dentro de los plazos requeridos y relacionados al cumplimiento de la ejecución de partidas del cronograma de ejecución de obra. Se indica que el contenido de las bases en este punto es claro por lo que no corresponde mayor detalle por el comité de selección.<br>Por lo tanto, los postores deberán considerar el contenido de esta y las demás penalidades con el propósito de evitar alguna situación de incumplimiento al contrato que conlleve una penalidad. | 1 UIT por cada vez   | Según Informe del coordinador de la Sub Gerencia de Obras Públicas y Supervisión de la MDP y/o cualquier otro personal de la entidad que advierta el hecho                  |
| 32 | <b>INFORME Y/O INFORME ESPECIAL</b><br>No cumplimiento a la presentación del informe y/o informe especial solicitado por la entidad y/o supervisión.<br>Además, de no presentar el Informe de Revisión del Expediente Técnico alcanzado por la entidad a través de la Gerencia de Desarrollo Urbano y Planeamiento Territorial, dentro de los 15 días calendarios Para la aclaración y/o absolución de consultas respectiva   | 0.5 de una UIT por cada incumplimiento.  | Según Informe del coordinador de la Sub Gerencia de Obras Públicas y Supervisión de la MDP y/o cualquier otro personal de la entidad que advierta el hecho                  |
| 33 | <b>LIQUIDACION DE OBRA</b><br>Por presentación extemporánea conforme al Artículo 209 del RCLA.<br>En caso el contratista no presente la liquidación en el plazo previsto, la Entidad ordena al supervisor o inspector la elaboración de la liquidación debidamente sustentada en el plazo previsto en el numeral 209.1, siendo los gastos a cargo del contratista.  | Una (1) UIT vigente al momento de la aplicación de la penalidad por la Entidad | Según informe del Supervisor y/o Inspector de obra y/o Según Informe del Coordinador de la Sub Gerencia de Obras Públicas y/o personal de la entidad que advierta el hecho. |

M: Monto del Contrato Vigente

UIT: Vigente a la fecha de aplicación de la penalidad

#### 40. DE LA SUBCONTRATACIÓN

Se puede indicar expresamente si estará prohibida la subcontratación, de acuerdo a lo señalado en el artículo 35 de la Ley de Contrataciones del Estado.

#### 41. CUADERNO DE OBRA

En la fecha de entrega de terreno, se abrirá el CUADERNO DE OBRA DIGITAL de ser el caso de acuerdo a la DIRECTIVA N°009-2020-OSCE/CD y su respectivo lineamiento de uso de cuaderno digital; el cual tendrá acceso el residente, inspector o supervisor de obra según corresponda.

#### 42. RESOLUCIÓN DEL CONTRATO

En caso de demoras injustificadas en la ejecución de la obra, la entidad podrá resolver contrato de ejecución de obra de acuerdo a los artículos 165 y 166 del Decreto Supremo N° 344-2018-EF.

#### **43. GARANTIA DE FIEL CUMPLIMIENTO**

Se procederá de acuerdo al Artículo 149 del Reglamento de la Ley de Contrataciones del estado.

#### **44. RECEPCIÓN DE Y PLAZOS**

La recepción de obra se efectuará de acuerdo al artículo 208 del Decreto Supremo N° 3442018-EF. Respecto al Numeral 208.15 Del Reglamento: no se aceptará recepción Parcial.

#### **45. VICIOS OCULTOS**

Se procederá de acuerdo al Artículo 173 del Reglamento de la Ley de Contrataciones del estado.

#### **46. LIQUIDACIÓN DE CONTRATO DE OBRA**

Se procederá de acuerdo al Artículo 209 del Reglamento de la Ley de Contrataciones del estado.

#### **47. ANTICORRUPCIÓN**

Se obedecerá de acuerdo a lo indicado Artículo 138 del Reglamento de la Ley de Contrataciones del estado.

#### **Importante**

*Para determinar que los postores cuentan con las capacidades necesarias para ejecutar el contrato, el órgano encargado de las contrataciones o comité de selección, según corresponda, incorpora los requisitos de calificación que se extraen del expediente técnico, no pudiendo incluirse requisitos adicionales a los previstos en el mismo, ni distintos a los siguientes:*

### 3.1. REQUISITOS DE CALIFICACIÓN

|     |  |  |          |  |    |             |           |          |                   |   |     |                        |  |  |   |  |    |  |     |      |    |                                     |     |      |    |   |     |      |    |  |     |      |    |                                       |     |      |    |   |     |      |    |                          |     |      |    |                   |     |      |    |                                 |     |      |    |   |     |      |    |                               |     |      |    |                             |     |      |
|-----|--|--|----------|--|----|-------------|-----------|----------|-------------------|---|-----|------------------------|--|--|---|--|----|--|-----|------|----|-------------------------------------|-----|------|----|---|-----|------|----|--|-----|------|----|---------------------------------------|-----|------|----|---|-----|------|----|--------------------------|-----|------|----|-------------------|-----|------|----|---------------------------------|-----|------|----|---|-----|------|----|-------------------------------|-----|------|----|-----------------------------|-----|------|
| A   | CAPACIDAD TÉCNICA Y PROFESIONAL  |  |          |  |    |             |           |          |                   |   |     |                        |  |  |   |  |    |  |     |      |    |                                     |     |      |    |   |     |      |    |  |     |      |    |                                       |     |      |    |   |     |      |    |                          |     |      |    |                   |     |      |    |                                 |     |      |    |   |     |      |    |                               |     |      |    |                             |     |      |
| A.1 | EQUIPAMIENTO ESTRATÉGICO   |  |          |  |    |             |           |          |                   |   |     |                        |  |  |   |  |    |  |     |      |    |                                     |     |      |    |   |     |      |    |  |     |      |    |                                       |     |      |    |   |     |      |    |                          |     |      |    |                   |     |      |    |                                 |     |      |    |   |     |      |    |                               |     |      |    |                             |     |      |
|     | Requisitos:  |  |          |  |    |             |           |          |                   |   |     |                        |  |  |   |  |    |  |     |      |    |                                     |     |      |    |   |     |      |    |  |     |      |    |                                       |     |      |    |   |     |      |    |                          |     |      |    |                   |     |      |    |                                 |     |      |    |   |     |      |    |                               |     |      |    |                             |     |      |
|     | <table><tr><td>N°</td><td>DESCRIPCIÓN</td><td>MEDIDA</td><td>CANTIDAD</td></tr><tr><td>01</td><td>RODILLO 2 TN</td><td>UND</td><td>1.00</td></tr><tr><td>02</td><td>MEZCLADORA DE CONCRETO TAMBOR 11P3 18 HP</td><td>UND</td><td>1.00</td></tr><tr><td>03</td><td>MEZCLADORA DE CONCRETO TAMBOR 11P3 22 HP</td><td>UND</td><td>1.00</td></tr><tr><td>04</td><td>CAMION VOLQUETE 4X2 210-280 HP 8 M3</td><td>UND</td><td>1.00</td></tr><tr><td>05</td><td>COMPACTADOR VIBRATORIO TIPO PLANCHA 4HP</td><td>UND</td><td>1.00</td></tr><tr><td>06</td><td>COMPACTADOR VIBRATORIO TIPO PLANCHA 7 HP</td><td>UND</td><td>1.00</td></tr><tr><td>07</td><td>CARGADOR SOBRE LLANTAS 125 HP 2.5 yd3</td><td>UND</td><td>1.00</td></tr><tr><td>08</td><td>RETROEXCAVADORA SOBRE LLANTAS 58 HP 1 yd3</td><td>UND</td><td>1.00</td></tr><tr><td>09</td><td>COCINA DE ASFALTO 320 GL</td><td>UND</td><td>1.00</td></tr><tr><td>10</td><td>SALTARIN MECANICO</td><td>UND</td><td>1.00</td></tr><tr><td>11</td><td>VIBRADOR DE CONCRETO 4 HP 2.40"</td><td>UND</td><td>1.00</td></tr><tr><td>12</td><td>SERVICIOS HIGIENICOS PARA OBRA PORTATIL</td><td>UND</td><td>1.00</td></tr><tr><td>13</td><td>NIVEL TOPOGRAFICO CON TRIPODE</td><td>UND</td><td>1.00</td></tr><tr><td>14</td><td>PAVIMENTADORA SOBRE LLANTAS</td><td>UND</td><td>1.00</td></tr></table> |  |          |  | N° | DESCRIPCIÓN | MEDIDA    | CANTIDAD | 01                | RODILLO 2 TN                            | UND | 1.00                   | 02   | MEZCLADORA DE CONCRETO TAMBOR 11P3 18 HP | UND   | 1.00   | 03 | MEZCLADORA DE CONCRETO TAMBOR 11P3 22 HP | UND | 1.00 | 04 | CAMION VOLQUETE 4X2 210-280 HP 8 M3 | UND | 1.00 | 05 | COMPACTADOR VIBRATORIO TIPO PLANCHA 4HP | UND | 1.00 | 06 | COMPACTADOR VIBRATORIO TIPO PLANCHA 7 HP | UND | 1.00 | 07 | CARGADOR SOBRE LLANTAS 125 HP 2.5 yd3 | UND | 1.00 | 08 | RETROEXCAVADORA SOBRE LLANTAS 58 HP 1 yd3 | UND | 1.00 | 09 | COCINA DE ASFALTO 320 GL | UND | 1.00 | 10 | SALTARIN MECANICO | UND | 1.00 | 11 | VIBRADOR DE CONCRETO 4 HP 2.40" | UND | 1.00 | 12 | SERVICIOS HIGIENICOS PARA OBRA PORTATIL | UND | 1.00 | 13 | NIVEL TOPOGRAFICO CON TRIPODE | UND | 1.00 | 14 | PAVIMENTADORA SOBRE LLANTAS | UND | 1.00 |
| N°  | DESCRIPCIÓN  | MEDIDA   | CANTIDAD |  |    |             |           |          |                   |   |     |                        |  |  |   |  |    |  |     |      |    |                                     |     |      |    |   |     |      |    |  |     |      |    |                                       |     |      |    |   |     |      |    |                          |     |      |    |                   |     |      |    |                                 |     |      |    |   |     |      |    |                               |     |      |    |                             |     |      |
| 01  | RODILLO 2 TN   | UND  | 1.00     |  |    |             |           |          |                   |   |     |                        |  |  |   |  |    |  |     |      |    |                                     |     |      |    |   |     |      |    |  |     |      |    |                                       |     |      |    |   |     |      |    |                          |     |      |    |                   |     |      |    |                                 |     |      |    |   |     |      |    |                               |     |      |    |                             |     |      |
| 02  | MEZCLADORA DE CONCRETO TAMBOR 11P3 18 HP   | UND  | 1.00     |  |    |             |           |          |                   |   |     |                        |  |  |   |  |    |  |     |      |    |                                     |     |      |    |   |     |      |    |  |     |      |    |                                       |     |      |    |   |     |      |    |                          |     |      |    |                   |     |      |    |                                 |     |      |    |   |     |      |    |                               |     |      |    |                             |     |      |
| 03  | MEZCLADORA DE CONCRETO TAMBOR 11P3 22 HP   | UND  | 1.00     |  |    |             |           |          |                   |   |     |                        |  |  |   |  |    |  |     |      |    |                                     |     |      |    |   |     |      |    |  |     |      |    |                                       |     |      |    |   |     |      |    |                          |     |      |    |                   |     |      |    |                                 |     |      |    |   |     |      |    |                               |     |      |    |                             |     |      |
| 04  | CAMION VOLQUETE 4X2 210-280 HP 8 M3  | UND  | 1.00     |  |    |             |           |          |                   |   |     |                        |  |  |   |  |    |  |     |      |    |                                     |     |      |    |   |     |      |    |  |     |      |    |                                       |     |      |    |   |     |      |    |                          |     |      |    |                   |     |      |    |                                 |     |      |    |   |     |      |    |                               |     |      |    |                             |     |      |
| 05  | COMPACTADOR VIBRATORIO TIPO PLANCHA 4HP  | UND  | 1.00     |  |    |             |           |          |                   |   |     |                        |  |  |   |  |    |  |     |      |    |                                     |     |      |    |   |     |      |    |  |     |      |    |                                       |     |      |    |   |     |      |    |                          |     |      |    |                   |     |      |    |                                 |     |      |    |   |     |      |    |                               |     |      |    |                             |     |      |
| 06  | COMPACTADOR VIBRATORIO TIPO PLANCHA 7 HP   | UND  | 1.00     |  |    |             |           |          |                   |   |     |                        |  |  |   |  |    |  |     |      |    |                                     |     |      |    |   |     |      |    |  |     |      |    |                                       |     |      |    |   |     |      |    |                          |     |      |    |                   |     |      |    |                                 |     |      |    |   |     |      |    |                               |     |      |    |                             |     |      |
| 07  | CARGADOR SOBRE LLANTAS 125 HP 2.5 yd3  | UND  | 1.00     |  |    |             |           |          |                   |   |     |                        |  |  |   |  |    |  |     |      |    |                                     |     |      |    |   |     |      |    |  |     |      |    |                                       |     |      |    |   |     |      |    |                          |     |      |    |                   |     |      |    |                                 |     |      |    |   |     |      |    |                               |     |      |    |                             |     |      |
| 08  | RETROEXCAVADORA SOBRE LLANTAS 58 HP 1 yd3  | UND  | 1.00     |  |    |             |           |          |                   |   |     |                        |  |  |   |  |    |  |     |      |    |                                     |     |      |    |   |     |      |    |  |     |      |    |                                       |     |      |    |   |     |      |    |                          |     |      |    |                   |     |      |    |                                 |     |      |    |   |     |      |    |                               |     |      |    |                             |     |      |
| 09  | COCINA DE ASFALTO 320 GL   | UND  | 1.00     |  |    |             |           |          |                   |   |     |                        |  |  |   |  |    |  |     |      |    |                                     |     |      |    |   |     |      |    |  |     |      |    |                                       |     |      |    |   |     |      |    |                          |     |      |    |                   |     |      |    |                                 |     |      |    |   |     |      |    |                               |     |      |    |                             |     |      |
| 10  | SALTARIN MECANICO  | UND  | 1.00     |  |    |             |           |          |                   |   |     |                        |  |  |   |  |    |  |     |      |    |                                     |     |      |    |   |     |      |    |  |     |      |    |                                       |     |      |    |   |     |      |    |                          |     |      |    |                   |     |      |    |                                 |     |      |    |   |     |      |    |                               |     |      |    |                             |     |      |
| 11  | VIBRADOR DE CONCRETO 4 HP 2.40"  | UND  | 1.00     |  |    |             |           |          |                   |   |     |                        |  |  |   |  |    |  |     |      |    |                                     |     |      |    |   |     |      |    |  |     |      |    |                                       |     |      |    |   |     |      |    |                          |     |      |    |                   |     |      |    |                                 |     |      |    |   |     |      |    |                               |     |      |    |                             |     |      |
| 12  | SERVICIOS HIGIENICOS PARA OBRA PORTATIL  | UND  | 1.00     |  |    |             |           |          |                   |   |     |                        |  |  |   |  |    |  |     |      |    |                                     |     |      |    |   |     |      |    |  |     |      |    |                                       |     |      |    |   |     |      |    |                          |     |      |    |                   |     |      |    |                                 |     |      |    |   |     |      |    |                               |     |      |    |                             |     |      |
| 13  | NIVEL TOPOGRAFICO CON TRIPODE  | UND  | 1.00     |  |    |             |           |          |                   |   |     |                        |  |  |   |  |    |  |     |      |    |                                     |     |      |    |   |     |      |    |  |     |      |    |                                       |     |      |    |   |     |      |    |                          |     |      |    |                   |     |      |    |                                 |     |      |    |   |     |      |    |                               |     |      |    |                             |     |      |
| 14  | PAVIMENTADORA SOBRE LLANTAS  | UND  | 1.00     |  |    |             |           |          |                   |   |     |                        |  |  |   |  |    |  |     |      |    |                                     |     |      |    |   |     |      |    |  |     |      |    |                                       |     |      |    |   |     |      |    |                          |     |      |    |                   |     |      |    |                                 |     |      |    |   |     |      |    |                               |     |      |    |                             |     |      |
|     | Acreditación:  |  |          |  |    |             |           |          |                   |   |     |                        |  |  |   |  |    |  |     |      |    |                                     |     |      |    |   |     |      |    |  |     |      |    |                                       |     |      |    |   |     |      |    |                          |     |      |    |                   |     |      |    |                                 |     |      |    |   |     |      |    |                               |     |      |    |                             |     |      |
|     | De conformidad con el numeral 49.3 del artículo 49 y el literal e) del numeral 139.1 del artículo 139 del Reglamento este requisito de calificación se acredita para la suscripción del contrato.  |  |          |  |    |             |           |          |                   |   |     |                        |  |  |   |  |    |  |     |      |    |                                     |     |      |    |   |     |      |    |  |     |      |    |                                       |     |      |    |   |     |      |    |                          |     |      |    |                   |     |      |    |                                 |     |      |    |   |     |      |    |                               |     |      |    |                             |     |      |
| A.2 | CALIFICACIONES DEL PLANTEL PROFESIONAL CLAVE   |  |          |  |    |             |           |          |                   |   |     |                        |  |  |   |  |    |  |     |      |    |                                     |     |      |    |   |     |      |    |  |     |      |    |                                       |     |      |    |   |     |      |    |                          |     |      |    |                   |     |      |    |                                 |     |      |    |   |     |      |    |                               |     |      |    |                             |     |      |
|     | FORMACIÓN ACADÉMICA DEL PLANTEL PROFESIONAL CLAVE  |  |          |  |    |             |           |          |                   |   |     |                        |  |  |   |  |    |  |     |      |    |                                     |     |      |    |   |     |      |    |  |     |      |    |                                       |     |      |    |   |     |      |    |                          |     |      |    |                   |     |      |    |                                 |     |      |    |   |     |      |    |                               |     |      |    |                             |     |      |
|     | Requisitos:  |  |          |  |    |             |           |          |                   |   |     |                        |  |  |   |  |    |  |     |      |    |                                     |     |      |    |   |     |      |    |  |     |      |    |                                       |     |      |    |   |     |      |    |                          |     |      |    |                   |     |      |    |                                 |     |      |    |   |     |      |    |                               |     |      |    |                             |     |      |
|     | <table><tr><td>N°</td><td>CARGO</td><td>PROFESIÓN</td></tr><tr><td>1</td><td>RESIDENTE DE OBRA</td><td>INGENIERO CIVIL, COLEGIADO Y HABILITADO</td></tr><tr><td>2</td><td>ESPECIALISTA AMBIENTAL</td><td>INGENIERO CIVIL O INGENIERO AMBIENTAL O INGENIERO DE GESTIÓN AMBIENTAL O INGENIERO AMBIENTAL Y DE RECURSOS AMBIENTALES O INGENIERO DE RECURSOS NATURALES Y ENERGÍA RENOVABLE O INGENIERO DE RECURSOS RENOVABLES O INGENIERO AMBIENTAL Y DE RECURSOS NATURALES, COLEGIADO Y HABILITADO.</td></tr><tr><td>3</td><td>ESPECIALISTA DE SEGURIDAD EN OBRA Y SALUD EN EL TRABAJO</td><td>INGENIERO CIVIL O INGENIERO DE HIGIENE Y SEGURIDAD INDUSTRIAL O INGENIERO INDUSTRIAL O INGENIERO DE SEGURIDAD Y SALUD EN EL TRABAJO, COLEGIADO Y HABILITADO.</td></tr></table>  |  |          |  | N° | CARGO       | PROFESIÓN | 1        | RESIDENTE DE OBRA | INGENIERO CIVIL, COLEGIADO Y HABILITADO | 2   | ESPECIALISTA AMBIENTAL | INGENIERO CIVIL O INGENIERO AMBIENTAL O INGENIERO DE GESTIÓN AMBIENTAL O INGENIERO AMBIENTAL Y DE RECURSOS AMBIENTALES O INGENIERO DE RECURSOS NATURALES Y ENERGÍA RENOVABLE O INGENIERO DE RECURSOS RENOVABLES O INGENIERO AMBIENTAL Y DE RECURSOS NATURALES, COLEGIADO Y HABILITADO. | 3  | ESPECIALISTA DE SEGURIDAD EN OBRA Y SALUD EN EL TRABAJO | INGENIERO CIVIL O INGENIERO DE HIGIENE Y SEGURIDAD INDUSTRIAL O INGENIERO INDUSTRIAL O INGENIERO DE SEGURIDAD Y SALUD EN EL TRABAJO, COLEGIADO Y HABILITADO. |    |  |     |      |    |                                     |     |      |    |   |     |      |    |  |     |      |    |                                       |     |      |    |   |     |      |    |                          |     |      |    |                   |     |      |    |                                 |     |      |    |   |     |      |    |                               |     |      |    |                             |     |      |
| N°  | CARGO  | PROFESIÓN  |          |  |    |             |           |          |                   |   |     |                        |  |  |   |  |    |  |     |      |    |                                     |     |      |    |   |     |      |    |  |     |      |    |                                       |     |      |    |   |     |      |    |                          |     |      |    |                   |     |      |    |                                 |     |      |    |   |     |      |    |                               |     |      |    |                             |     |      |
| 1   | RESIDENTE DE OBRA  | INGENIERO CIVIL, COLEGIADO Y HABILITADO  |          |  |    |             |           |          |                   |   |     |                        |  |  |   |  |    |  |     |      |    |                                     |     |      |    |   |     |      |    |  |     |      |    |                                       |     |      |    |   |     |      |    |                          |     |      |    |                   |     |      |    |                                 |     |      |    |   |     |      |    |                               |     |      |    |                             |     |      |
| 2   | ESPECIALISTA AMBIENTAL   | INGENIERO CIVIL O INGENIERO AMBIENTAL O INGENIERO DE GESTIÓN AMBIENTAL O INGENIERO AMBIENTAL Y DE RECURSOS AMBIENTALES O INGENIERO DE RECURSOS NATURALES Y ENERGÍA RENOVABLE O INGENIERO DE RECURSOS RENOVABLES O INGENIERO AMBIENTAL Y DE RECURSOS NATURALES, COLEGIADO Y HABILITADO. |          |  |    |             |           |          |                   |   |     |                        |  |  |   |  |    |  |     |      |    |                                     |     |      |    |   |     |      |    |  |     |      |    |                                       |     |      |    |   |     |      |    |                          |     |      |    |                   |     |      |    |                                 |     |      |    |   |     |      |    |                               |     |      |    |                             |     |      |
| 3   | ESPECIALISTA DE SEGURIDAD EN OBRA Y SALUD EN EL TRABAJO  | INGENIERO CIVIL O INGENIERO DE HIGIENE Y SEGURIDAD INDUSTRIAL O INGENIERO INDUSTRIAL O INGENIERO DE SEGURIDAD Y SALUD EN EL TRABAJO, COLEGIADO Y HABILITADO.   |          |  |    |             |           |          |                   |   |     |                        |  |  |   |  |    |  |     |      |    |                                     |     |      |    |   |     |      |    |  |     |      |    |                                       |     |      |    |   |     |      |    |                          |     |      |    |                   |     |      |    |                                 |     |      |    |   |     |      |    |                               |     |      |    |                             |     |      |
|     | Acreditación:  |  |          |  |    |             |           |          |                   |   |     |                        |  |  |   |  |    |  |     |      |    |                                     |     |      |    |   |     |      |    |  |     |      |    |                                       |     |      |    |   |     |      |    |                          |     |      |    |                   |     |      |    |                                 |     |      |    |   |     |      |    |                               |     |      |    |                             |     |      |
|     | De conformidad con el numeral 49.3 del artículo 49 y el literal e) del numeral 139.1 del artículo 139 del  |  |          |  |    |             |           |          |                   |   |     |                        |  |  |   |  |    |  |     |      |    |                                     |     |      |    |   |     |      |    |  |     |      |    |                                       |     |      |    |   |     |      |    |                          |     |      |    |                   |     |      |    |                                 |     |      |    |   |     |      |    |                               |     |      |    |                             |     |      |

|            | <p>Reglamento este requisito de calificación se acredita para la suscripción del contrato.</p> <div style="border: 1px solid black; padding: 5px; margin-top: 10px;"> <p><b>Importante</b></p> <p><i>El residente de la obra debe cumplir las calificaciones establecidas en el artículo 179 del Reglamento.</i></p> </div>  |   |  |    |                       |           |                   |   |                   |   |  |   |                        |   |  |   |   |   |  |
|------------|--|---|--|----|-----------------------|-----------|-------------------|---|-------------------|---|--|---|------------------------|---|--|---|---|---|--|
| <b>A.3</b> | <b>EXPERIENCIA DEL PLANTEL PROFESIONAL CLAVE</b>   |   |  |    |                       |           |                   |   |                   |   |  |   |                        |   |  |   |   |   |  |
|            | <p><u>Requisitos:</u></p> <table border="1" data-bbox="276 506 1417 1944"> <thead> <tr> <th data-bbox="276 506 331 573">N°</th> <th data-bbox="331 506 547 573">CARGO DEL PROFESIONAL</th> <th data-bbox="547 506 906 573">PROFESIÓN</th> <th data-bbox="906 506 1417 573">CARGO DESEMPEÑADO</th> </tr> </thead> <tbody> <tr> <td data-bbox="276 573 331 1010">1</td> <td data-bbox="331 573 547 1010">RESIDENTE DE OBRA</td> <td data-bbox="547 573 906 1010">INGENIERO CIVIL, COLEGIADO Y HABILITADO</td> <td data-bbox="906 573 1417 1010">ACREDITAR EXPERIENCIA EFECTIVA NO MENOR A <b>36 MESES</b> COMO:<br/>RESIDENTE Y/O JEFE Y/O SUPERVISOR Y/O INSPECTOR Y/O JEFE DE SUPERVISIÓN Y/O RESIDENTE PRINCIPAL Y/O DIRECTOR RESIDENTE Y/O JEFE RESIDENTE Y/O JEFE RESIDENTE PRINCIPAL Y/O INGENIERO RESIDENTE Y/O SUPERVISOR PRINCIPAL DE OBRA, DE OBRAS SIMILARES A LA CONVOCATORIA, COMPUTADO DESDE LA FECHA DE LA COLEGIATURA..</td> </tr> <tr> <td data-bbox="276 1010 331 1469">2</td> <td data-bbox="331 1010 547 1469">ESPECIALISTA AMBIENTAL</td> <td data-bbox="547 1010 906 1469">INGENIERO CIVIL O INGENIERO AMBIENTAL O INGENIERO DE GESTIÓN AMBIENTAL O INGENIERO AMBIENTAL Y DE RECURSOS AMBIENTALES O INGENIERO DE RECURSOS NATURALES Y ENERGÍA RENOVABLE O INGENIERO DE RECURSOS RENOVABLES O INGENIERO AMBIENTAL Y DE RECURSOS NATURALES COLEGIADO Y HABILITADO.</td> <td data-bbox="906 1010 1417 1469">ACREDITAR EXPERIENCIA EFECTIVA NO MENOR A <b>18 MESES</b> COMO:<br/>ESPECIALISTA Y/O INGENIERO Y/O SUPERVISOR Y/O JEFE Y/O RESPONSABLE Y/O RESIDENTE AMBIENTAL Y/O AMBIENTALISTA EN: MITIGACIÓN AMBIENTAL O AMBIENTALISTA O MONITOREO Y MITIGACIÓN AMBIENTAL O IMPACTO AMBIENTAL O MEDIO AMBIENTE, DE OBRAS EN GENERAL; COMPUTADO DESDE LA FECHA DE LA COLEGIATURA.</td> </tr> <tr> <td data-bbox="276 1469 331 1944">3</td> <td data-bbox="331 1469 547 1944">ESPECIALISTA DE SEGURIDAD EN OBRA Y SALUD EN EL TRABAJO</td> <td data-bbox="547 1469 906 1944">INGENIERO CIVIL O INGENIERO DE HIGIENE Y SEGURIDAD INDUSTRIAL O INGENIERO INDUSTRIAL O INGENIERO DE SEGURIDAD Y SALUD EN EL TRABAJO COLEGIADO Y HABILITADO.</td> <td data-bbox="906 1469 1417 1944">ACREDITAR EXPERIENCIA EFECTIVA NO MENOR A <b>24 MESES</b> COMO:<br/>ESPECIALISTA Y/O INGENIERO Y/O SUPERVISOR Y/O JEFE Y/O RESPONSABLE Y/O RESIDENTE EN: SEGURIDAD Y SALUD OCUPACIONAL O SEGURIDAD E HIGIENE OCUPACIONAL O SEGURIDAD DE OBRA O SEGURIDAD EN EL TRABAJO O SALUD OCUPACIONAL O IMPLEMENTACIÓN DE PLANES DE SEGURIDAD E HIGIENE OCUPACIONAL O EN PREVENCIÓN DE RIESGOS LABORALES, DE OBRAS EN GENERAL, COMPUTADO DESDE LA FECHA DE LA COLEGIATURA.</td> </tr> </tbody> </table> <p><u>Acreditación:</u></p> <p>De conformidad con el numeral 49.3 del artículo 49 y el literal e) del numeral 139.1 del artículo 139 del Reglamento este requisito de calificación se acredita para la suscripción del contrato.</p> |   |  | N° | CARGO DEL PROFESIONAL | PROFESIÓN | CARGO DESEMPEÑADO | 1 | RESIDENTE DE OBRA | INGENIERO CIVIL, COLEGIADO Y HABILITADO | ACREDITAR EXPERIENCIA EFECTIVA NO MENOR A <b>36 MESES</b> COMO:<br>RESIDENTE Y/O JEFE Y/O SUPERVISOR Y/O INSPECTOR Y/O JEFE DE SUPERVISIÓN Y/O RESIDENTE PRINCIPAL Y/O DIRECTOR RESIDENTE Y/O JEFE RESIDENTE Y/O JEFE RESIDENTE PRINCIPAL Y/O INGENIERO RESIDENTE Y/O SUPERVISOR PRINCIPAL DE OBRA, DE OBRAS SIMILARES A LA CONVOCATORIA, COMPUTADO DESDE LA FECHA DE LA COLEGIATURA.. | 2 | ESPECIALISTA AMBIENTAL | INGENIERO CIVIL O INGENIERO AMBIENTAL O INGENIERO DE GESTIÓN AMBIENTAL O INGENIERO AMBIENTAL Y DE RECURSOS AMBIENTALES O INGENIERO DE RECURSOS NATURALES Y ENERGÍA RENOVABLE O INGENIERO DE RECURSOS RENOVABLES O INGENIERO AMBIENTAL Y DE RECURSOS NATURALES COLEGIADO Y HABILITADO. | ACREDITAR EXPERIENCIA EFECTIVA NO MENOR A <b>18 MESES</b> COMO:<br>ESPECIALISTA Y/O INGENIERO Y/O SUPERVISOR Y/O JEFE Y/O RESPONSABLE Y/O RESIDENTE AMBIENTAL Y/O AMBIENTALISTA EN: MITIGACIÓN AMBIENTAL O AMBIENTALISTA O MONITOREO Y MITIGACIÓN AMBIENTAL O IMPACTO AMBIENTAL O MEDIO AMBIENTE, DE OBRAS EN GENERAL; COMPUTADO DESDE LA FECHA DE LA COLEGIATURA. | 3 | ESPECIALISTA DE SEGURIDAD EN OBRA Y SALUD EN EL TRABAJO | INGENIERO CIVIL O INGENIERO DE HIGIENE Y SEGURIDAD INDUSTRIAL O INGENIERO INDUSTRIAL O INGENIERO DE SEGURIDAD Y SALUD EN EL TRABAJO COLEGIADO Y HABILITADO. | ACREDITAR EXPERIENCIA EFECTIVA NO MENOR A <b>24 MESES</b> COMO:<br>ESPECIALISTA Y/O INGENIERO Y/O SUPERVISOR Y/O JEFE Y/O RESPONSABLE Y/O RESIDENTE EN: SEGURIDAD Y SALUD OCUPACIONAL O SEGURIDAD E HIGIENE OCUPACIONAL O SEGURIDAD DE OBRA O SEGURIDAD EN EL TRABAJO O SALUD OCUPACIONAL O IMPLEMENTACIÓN DE PLANES DE SEGURIDAD E HIGIENE OCUPACIONAL O EN PREVENCIÓN DE RIESGOS LABORALES, DE OBRAS EN GENERAL, COMPUTADO DESDE LA FECHA DE LA COLEGIATURA. |
| N°         | CARGO DEL PROFESIONAL  | PROFESIÓN   | CARGO DESEMPEÑADO  |    |                       |           |                   |   |                   |   |  |   |                        |   |  |   |   |   |  |
| 1          | RESIDENTE DE OBRA  | INGENIERO CIVIL, COLEGIADO Y HABILITADO   | ACREDITAR EXPERIENCIA EFECTIVA NO MENOR A <b>36 MESES</b> COMO:<br>RESIDENTE Y/O JEFE Y/O SUPERVISOR Y/O INSPECTOR Y/O JEFE DE SUPERVISIÓN Y/O RESIDENTE PRINCIPAL Y/O DIRECTOR RESIDENTE Y/O JEFE RESIDENTE Y/O JEFE RESIDENTE PRINCIPAL Y/O INGENIERO RESIDENTE Y/O SUPERVISOR PRINCIPAL DE OBRA, DE OBRAS SIMILARES A LA CONVOCATORIA, COMPUTADO DESDE LA FECHA DE LA COLEGIATURA..   |    |                       |           |                   |   |                   |   |  |   |                        |   |  |   |   |   |  |
| 2          | ESPECIALISTA AMBIENTAL   | INGENIERO CIVIL O INGENIERO AMBIENTAL O INGENIERO DE GESTIÓN AMBIENTAL O INGENIERO AMBIENTAL Y DE RECURSOS AMBIENTALES O INGENIERO DE RECURSOS NATURALES Y ENERGÍA RENOVABLE O INGENIERO DE RECURSOS RENOVABLES O INGENIERO AMBIENTAL Y DE RECURSOS NATURALES COLEGIADO Y HABILITADO. | ACREDITAR EXPERIENCIA EFECTIVA NO MENOR A <b>18 MESES</b> COMO:<br>ESPECIALISTA Y/O INGENIERO Y/O SUPERVISOR Y/O JEFE Y/O RESPONSABLE Y/O RESIDENTE AMBIENTAL Y/O AMBIENTALISTA EN: MITIGACIÓN AMBIENTAL O AMBIENTALISTA O MONITOREO Y MITIGACIÓN AMBIENTAL O IMPACTO AMBIENTAL O MEDIO AMBIENTE, DE OBRAS EN GENERAL; COMPUTADO DESDE LA FECHA DE LA COLEGIATURA.   |    |                       |           |                   |   |                   |   |  |   |                        |   |  |   |   |   |  |
| 3          | ESPECIALISTA DE SEGURIDAD EN OBRA Y SALUD EN EL TRABAJO  | INGENIERO CIVIL O INGENIERO DE HIGIENE Y SEGURIDAD INDUSTRIAL O INGENIERO INDUSTRIAL O INGENIERO DE SEGURIDAD Y SALUD EN EL TRABAJO COLEGIADO Y HABILITADO.   | ACREDITAR EXPERIENCIA EFECTIVA NO MENOR A <b>24 MESES</b> COMO:<br>ESPECIALISTA Y/O INGENIERO Y/O SUPERVISOR Y/O JEFE Y/O RESPONSABLE Y/O RESIDENTE EN: SEGURIDAD Y SALUD OCUPACIONAL O SEGURIDAD E HIGIENE OCUPACIONAL O SEGURIDAD DE OBRA O SEGURIDAD EN EL TRABAJO O SALUD OCUPACIONAL O IMPLEMENTACIÓN DE PLANES DE SEGURIDAD E HIGIENE OCUPACIONAL O EN PREVENCIÓN DE RIESGOS LABORALES, DE OBRAS EN GENERAL, COMPUTADO DESDE LA FECHA DE LA COLEGIATURA. |    |                       |           |                   |   |                   |   |  |   |                        |   |  |   |   |   |  |

|  |  |
|--|--|
|  | <p><b>Importante</b></p> <p><i>El residente de la obra debe cumplir la experiencia mínima establecida en el artículo 179 del Reglamento.</i></p> |
|--|--|

| <b>B</b> | <b>EXPERIENCIA DEL POSTOR EN LA ESPECIALIDAD</b>  |
|----------|---|
|          | <p><u>Requisitos:</u></p> <p>El postor debe acreditar un monto facturado acumulado equivalente a S/. 571,772.73 (Quinientos setenta y un mil setecientos setenta y dos con 73/100 Soles), en la ejecución de obras similares, durante los 10 años anteriores a la fecha de la presentación de ofertas que se computarán desde la suscripción del acta de recepción de obra.</p> <p>Se considerará obra similar a: Vías urbanas de circulación peatonal y vehicular: Construcción y/o creación y/o mejoramiento y/o ampliación y/o recuperación y/o reconstrucción y/o adecuación y/o rehabilitación y/o remodelación y/o renovación de vías urbanas de circulación peatonal y/o vehicular con pavimentos (rígidos y/o flexibles y/o semiflexibles) y/o aceras o veredas (concreto y/o asfalto y/o adoquinado) en las siguientes intervenciones:<br/>Avenidas y/o calles y/o anillos viales y/o pasajes y/o carreteras y/o pistas y/o veredas y/o vías internas y/o jirones y/o vías locales y/o vías colectoras y/o vías arteriales y/o vías expresas y/o intercambio vial y/o pasos a desnivel y/o infraestructura vial y/o peatonal y/o habilitaciones urbanas y/o plazuelas y/o plazas y/o alamedas y/o espacios públicos urbanos y/o servicios de transitabilidad y/o urbanización y/o parques y/o infraestructura recreativa y/o esparcimiento y/o accesibilidad urbana y/o malecones urbanos.</p> <p><u>Acreditación:</u></p> <p>La experiencia del postor se acreditará con copia simple de: (i) contratos y sus respectivas actas de recepción de obra; (ii) contratos y sus respectivas resoluciones de liquidación; o (iii) contratos y sus respectivas constancias de prestación o cualquier otra documentación<sup>16</sup> de la cual se desprenda fehacientemente que la obra fue concluida, así como el monto total que implicó su ejecución; correspondientes a un máximo de veinte (20) contrataciones.</p> <p>En los casos que se acredite experiencia adquirida en consorcio, debe presentarse la promesa de consorcio o el contrato de consorcio del cual se desprenda fehacientemente el porcentaje de las obligaciones que se asumió en el contrato presentado; de lo contrario, no se computará la experiencia proveniente de dicho contrato.</p> <p>Asimismo, cuando se presenten contratos derivados de procesos de selección convocados antes del 20.09.2012, la calificación se ceñirá al método descrito en la Directiva "Participación de Proveedores en Consorcio en las Contrataciones del Estado", debiendo presumirse que el porcentaje de las obligaciones equivale al porcentaje de participación de la promesa de consorcio o del contrato de consorcio. En caso que en dichos documentos no se consigne el porcentaje de participación se presumirá que las obligaciones se ejecutaron en partes iguales.</p> <p>Si el titular de la experiencia no es el postor, consignar si dicha experiencia corresponde a la matriz en caso que el postor sea sucursal, o fue transmitida por reorganización societaria, debiendo acompañar la documentación sustentatoria correspondiente.</p> <p>Si el postor acredita experiencia de otra persona jurídica como consecuencia de una reorganización societaria, debe presentar adicionalmente el <b>Anexo N° 9</b>.</p> <p>Cuando los contratos presentados se encuentren expresados en moneda extranjera, debe indicarse el tipo de cambio venta publicado por la Superintendencia de Banca, Seguros y AFP correspondiente a la fecha de suscripción.</p> <p>Sin perjuicio de lo anterior, los postores deben llenar y presentar el <b>Anexo N° 10</b> referido a la experiencia del postor en la especialidad.</p> <p><b>Importante</b></p> |

<sup>16</sup> De acuerdo con la **Opinión N° 185-2017/DTN** "cualquier otra documentación", se entiende como tal a todo documento emitido por la Entidad contratante con ocasión de la ejecución de la obra que cumpla con demostrar de manera indubitable aquello que se acredita, por ejemplo, mediante las resoluciones de liquidación de obra, las actas de recepción de conformidad, entre otros.

*En el caso de consorcios, la calificación de la experiencia se realiza conforme a la Directiva "Participación de Proveedores en Consorcio en las Contrataciones del Estado".*

#### **Importante**

- *Si como resultado de una consulta u observación corresponde precisarse o ajustarse el requerimiento, se solicita la autorización del área usuaria y se pone de conocimiento de tal hecho a la dependencia que aprobó el expediente de contratación, de conformidad con el numeral 72.3 del artículo 72 del Reglamento.*
- *Los requisitos de calificación determinan si los postores cuentan con las capacidades necesarias para ejecutar el contrato, lo que debe ser acreditado documentalmente, y no mediante declaración jurada.*



## CAPÍTULO IV FACTORES DE EVALUACIÓN

La evaluación se realiza sobre la base de cien (100) puntos.

Para determinar la oferta con el mejor puntaje y el orden de prelación de las ofertas, se considera lo siguiente:

| FACTOR DE EVALUACIÓN  | PUNTAJE / METODOLOGÍA PARA SU ASIGNACIÓN   |
|---|--|
| <b>A. PRECIO</b>  |  |
| <p><u>Evaluación:</u></p> <p>Se evaluará considerando el precio ofertado por el postor.</p> <p><u>Acreditación:</u></p> <p>Se acreditará mediante el documento que contiene el precio de la oferta (<b>Anexo N° 6</b>).</p> | <p>La evaluación consistirá en otorgar el máximo puntaje a la oferta de precio más bajo y se otorga a las demás ofertas puntajes inversamente proporcionales a sus respectivos precios, según la siguiente fórmula:</p> $P_i = \frac{O_m \times PMP}{O_i}$ <p>I = Oferta<br/> <i>P<sub>i</sub></i> = Puntaje de la oferta a evaluar<br/> <i>O<sub>i</sub></i> = Precio i<br/> <i>O<sub>m</sub></i> = Precio de la oferta más baja<br/>                     PMP = Puntaje máximo del precio</p> <p style="text-align: right;"><b>100 <sup>17</sup> puntos</b></p> |

### Importante

*Los factores de evaluación elaborados por el órgano encargado de las contrataciones o comité de selección, según corresponda, deben ser objetivos y guardan vinculación, razonabilidad y proporcionalidad con el objeto de la contratación. Asimismo, estos no pueden calificar con puntaje el cumplimiento del Expediente Técnico ni los requisitos de calificación.*

<sup>17</sup> De 88 a 100 puntos, en el caso de obras bajo la modalidad de ejecución llave en mano en las que se puede incluir adicionalmente el factor capacitación. De 83 a 100 puntos, si adicionalmente, se incluyen los factores de sostenibilidad ambiental y social e integridad en la contratación pública (cuando el valor referencial supere el monto establecido por la Ley de Presupuesto del Sector Público para la Adjudicación Simplificada).

## CAPÍTULO V PROFORMA DEL CONTRATO

### Importante

- *Dependiendo del objeto del contrato, de resultar indispensable, puede incluirse cláusulas adicionales o la adecuación de las propuestas en el presente documento, las que en ningún caso pueden contemplar disposiciones contrarias a la normativa vigente ni a lo señalado en este capítulo.*
- *En el caso de contratación de obras por paquete, se debe suscribir un contrato por cada obra incluida en el paquete.*

Conste por el presente documento, la contratación de la ejecución de la obra [CONSIGNAR LA DENOMINACIÓN DE LA CONVOCATORIA], que celebra de una parte [CONSIGNAR EL NOMBRE DE LA ENTIDAD], en adelante LA ENTIDAD, con RUC N° [.....], con domicilio legal en [.....], representada por [.....], identificado con DNI N° [.....], y de otra parte [.....], con RUC N° [.....], con domicilio legal en [.....], inscrita en la Ficha N° [.....] Asiento N° [.....] del Registro de Personas Jurídicas de la ciudad de [.....], debidamente representado por su Representante Legal, [.....], con DNI N° [.....], según poder inscrito en la Ficha N° [.....], Asiento N° [.....] del Registro de Personas Jurídicas de la ciudad de [.....], a quien en adelante se le denominará EL CONTRATISTA en los términos y condiciones siguientes:

### **CLÁUSULA PRIMERA: ANTECEDENTES**

Con fecha [.....], el órgano encargado de las contrataciones o comité de selección, según corresponda, adjudicó la buena pro de la **ADJUDICACIÓN SIMPLIFICADA N° [CONSIGNAR NOMENCLATURA DEL PROCEDIMIENTO DE SELECCIÓN]** para la contratación de la ejecución de la obra [CONSIGNAR LA DENOMINACIÓN DE LA CONVOCATORIA], a [INDICAR NOMBRE DEL GANADOR DE LA BUENA PRO], cuyos detalles e importe constan en los documentos integrantes del presente contrato.

### **CLÁUSULA SEGUNDA: OBJETO**

El presente contrato tiene por objeto [CONSIGNAR EL OBJETO DE LA CONTRATACIÓN].

### **CLÁUSULA TERCERA: MONTO CONTRACTUAL**

El monto total del presente contrato asciende a [CONSIGNAR MONEDA Y MONTO], que incluye todos los impuestos de Ley.

Este monto comprende el costo de la ejecución de la obra, todos los tributos, seguros, transporte, inspecciones, pruebas y, de ser el caso, los costos laborales conforme a la legislación vigente, así como cualquier otro concepto que pueda tener incidencia sobre la ejecución de la prestación materia del presente contrato.

### **CLÁUSULA CUARTA: DEL PAGO<sup>18</sup>**

LA ENTIDAD se obliga a pagar la contraprestación a EL CONTRATISTA en [INDICAR MONEDA], en periodos de valorización [CONSIGNAR MENSUALES U OTRO TIPO DE PERIODO], conforme a lo previsto en la sección específica de las bases. Asimismo, LA ENTIDAD o EL CONTRATISTA, según corresponda, se obligan a pagar el monto correspondiente al saldo de la liquidación del contrato de obra, en el plazo de [CONSIGNAR PLAZO EN DÍAS] días calendario, computados desde el día siguiente del consentimiento de la liquidación.

En caso de retraso en el pago de las valorizaciones, por razones imputables a LA ENTIDAD, EL CONTRATISTA tiene derecho al reconocimiento de los intereses legales efectivos, de conformidad

<sup>18</sup> En cada caso concreto, dependiendo de la naturaleza del contrato, podrá adicionarse la información que resulte pertinente a efectos de generar el pago.

con el artículo 39 de la Ley de Contrataciones del Estado y los artículos 1244, 1245 y 1246 del Código Civil. Para tal efecto, se formulará una valorización de intereses y el pago se efectuará en las valorizaciones siguientes.

#### **CLÁUSULA QUINTA: DEL PLAZO DE LA EJECUCIÓN DE LA PRESTACIÓN**

El plazo de ejecución del presente contrato es de [.....] días calendario, el mismo que se computa desde el día siguiente de cumplidas las condiciones previstas en el artículo 176 del Reglamento.

#### **CLÁUSULA SEXTA: PARTES INTEGRANTES DEL CONTRATO**

El presente contrato está conformado por las bases integradas, la oferta ganadora, así como los documentos derivados del procedimiento de selección que establezcan obligaciones para las partes.

#### **CLÁUSULA SÉTIMA: GARANTÍAS**

EL CONTRATISTA entregó al perfeccionamiento del contrato la respectiva garantía incondicional, solidaria, irrevocable, y de realización automática en el país al solo requerimiento, a favor de LA ENTIDAD, por los conceptos, montos y vigencias siguientes:

- De fiel cumplimiento del contrato: [CONSIGNAR EL MONTO], a través de la [INDICAR EL TIPO DE GARANTÍA PRESENTADA] N° [INDICAR NÚMERO DEL DOCUMENTO] emitida por [SEÑALAR EMPRESA QUE LA EMITE]. Monto que es equivalente al diez por ciento (10%) del monto del contrato original, la misma que debe mantenerse vigente hasta el consentimiento de la liquidación final.

##### **Importante**

*Al amparo de lo dispuesto en el numeral 149.4 del artículo 149 del Reglamento de la Ley de Contrataciones del Estado, en el caso de contratos de ejecución de obras que se sujeten a las condiciones establecidas en dicho artículo, si el postor ganador de la buena pro solicita la retención del diez por ciento (10%) del monto del contrato original como garantía de fiel cumplimiento de contrato, debe consignarse lo siguiente:*

- *“De fiel cumplimiento del contrato: [CONSIGNAR EL MONTO], a través de la retención que debe efectuar LA ENTIDAD, durante la primera mitad del número total de pagos a realizarse, de forma prorrateada, con cargo a ser devuelto a la finalización del mismo.”*

En el caso que corresponda, consignar lo siguiente:

- Garantía fiel cumplimiento por prestaciones accesorias: [CONSIGNAR EL MONTO], a través de la [INDICAR EL TIPO DE GARANTÍA PRESENTADA] N° [INDICAR NÚMERO DEL DOCUMENTO] emitida por [SEÑALAR EMPRESA QUE LA EMITE], la misma que debe mantenerse vigente hasta el cumplimiento total de las obligaciones garantizadas.

##### **Importante**

*Al amparo de lo dispuesto en el numeral 151.3 del artículo 151 del Reglamento de la Ley de Contrataciones del Estado, si el postor ganador de la buena pro solicita la retención del diez por ciento (10%) del monto del contrato de la prestación accesorio como garantía de fiel cumplimiento de prestaciones accesorias, debe consignarse lo siguiente:*

- *“De fiel cumplimiento por prestaciones accesorias: [CONSIGNAR EL MONTO], a través de la retención que debe efectuar LA ENTIDAD, durante la primera mitad del número total de pagos a realizarse, de forma prorrateada, con cargo a ser devuelto a la finalización del mismo.”*

#### **CLÁUSULA OCTAVA: EJECUCIÓN DE GARANTÍAS POR FALTA DE RENOVACIÓN**

LA ENTIDAD puede solicitar la ejecución de las garantías cuando EL CONTRATISTA no las hubiere renovado antes de la fecha de su vencimiento, conforme a lo dispuesto en el literal a) del numeral 155.1 del artículo 155 del Reglamento de la Ley de Contrataciones del Estado.

#### **CLÁUSULA UNDÉCIMA: CONFORMIDAD DE LA OBRA**

La conformidad de la obra será dada con la suscripción del Acta de Recepción de Obra.

#### **CLÁUSULA DUODÉCIMA: DECLARACIÓN JURADA DEL CONTRATISTA**

EL CONTRATISTA declara bajo juramento que se compromete a cumplir las obligaciones derivadas del presente contrato, bajo sanción de quedar inhabilitado para contratar con el Estado en caso de incumplimiento.

#### **CLÁUSULA DÉCIMA TERCERA: ASIGNACIÓN DE RIESGOS DEL CONTRATO DE OBRA**

[INCLUIR<sup>19</sup> EN ESTA CLÁUSULA LA IDENTIFICACIÓN Y ASIGNACIÓN DE RIESGOS QUE PUEDAN OCURRIR DURANTE LA EJECUCIÓN DE LA OBRA, ASI COMO LA DETERMINACIÓN DE LA PARTE DEL CONTRATO QUE DEBE ASUMIRLOS DURANTE LA EJECUCIÓN CONTRACTUAL, SEGÚN LAS DISPOSICIONES PREVISTAS EN LA DIRECTIVA “GESTIÓN DE RIESGOS EN LA PLANIFICACIÓN DE LA EJECUCIÓN DE OBRAS”. LA GESTION DE RIESGOS FORMA PARTE DE LA ÚLTIMA VERSIÓN DEL EXPEDIENTE TECNICO DE OBRA PUBLICADO EN LA OPCIÓN “VER EXPEDIENTE TÉCNICO DE OBRA” DEL SEACE].

#### **CLÁUSULA DÉCIMA CUARTA: RESPONSABILIDAD POR VICIOS OCULTOS**

Ni la suscripción del Acta de Recepción de Obra, ni el consentimiento de la liquidación del contrato de obra, enervan el derecho de LA ENTIDAD a reclamar, posteriormente, por defectos o vicios ocultos, conforme a lo dispuesto por los artículos 40 de la Ley de Contrataciones del Estado y 173 de su Reglamento.

El plazo máximo de responsabilidad de EL CONTRATISTA es de [CONSIGNAR TIEMPO EN AÑOS, NO MENOR DE 7 AÑOS] años, contados a partir de la conformidad de la recepción [INDICAR TOTAL O PARCIAL, SEGÚN CORRESPONDA] de la obra.

#### **CLÁUSULA DÉCIMA QUINTA: PENALIDADES**

Si EL CONTRATISTA incurre en retraso injustificado en la ejecución de las prestaciones objeto del contrato, LA ENTIDAD le aplica automáticamente una penalidad por mora por cada día de atraso, de acuerdo a la siguiente fórmula:

$$\text{Penalidad Diaria} = \frac{0.10 \times \text{monto vigente}}{F \times \text{plazo vigente en días}}$$

Donde:

**F = 0.15 para plazos mayores a sesenta (60) días o;**

**F = 0.40 para plazos menores o iguales a sesenta (60) días.**

El retraso se justifica a través de la solicitud de ampliación de plazo debidamente aprobado. Adicionalmente, se considera justificado el retraso y en consecuencia no se aplica penalidad, cuando EL CONTRATISTA acredite, de modo objetivamente sustentado, que el mayor tiempo transcurrido no le resulta imputable. En este último caso la calificación del retraso como justificado por parte de LA ENTIDAD no da lugar al pago de gastos generales ni costos directos de ningún tipo, conforme el numeral 162.5 del artículo 162 del Reglamento de la Ley de Contrataciones del Estado.

Adicionalmente a la penalidad por mora se aplicarán las siguientes penalidades:

<sup>19</sup> De acuerdo con el numeral 32.2 del artículo 32 de la Ley y el numeral 29.2 del artículo 29 del Reglamento, esta cláusula es obligatoria.

| Otras penalidades |  |   |   |
|-------------------|--|---|---|
| N°                | Supuesto de aplicación de penalidad  | Forma de cálculo  | Procedimiento   |
| 1                 | Cuando el personal acreditado permanece menos de sesenta (60) días desde el inicio de su participación en la ejecución del contrato o del íntegro del plazo de ejecución, si este es menor a los sesenta (60) días, de conformidad con las disposiciones establecidas en el numeral 190.2 del artículo 190 del Reglamento. | [INCLUIR LA FORMA DE CÁLCULO, QUE NO PUEDE SER MENOR A LA MITAD DE UNA UNIDAD IMPOSITIVA TRIBUTARIA (0.5 UIT) NI MAYOR A UNA (1) UIT] por cada día de ausencia del personal en obra en el plazo previsto. | Según informe del [CONSIGNAR INSPECTOR O SUPERVISOR DE LA OBRA, SEGÚN CORRESPONDA]. |
| 2                 | En caso el contratista incumpla con su obligación de ejecutar la prestación con el personal acreditado o debidamente sustituido.   | [INCLUIR LA FORMA DE CÁLCULO, QUE NO PUEDE SER MENOR A LA MITAD DE UNA UNIDAD IMPOSITIVA TRIBUTARIA (0.5 UIT) NI MAYOR A UNA (1) UIT] por cada día de ausencia del personal en obra.                      | Según informe del [CONSIGNAR INSPECTOR O SUPERVISOR DE LA OBRA, SEGÚN CORRESPONDA]. |
| 3                 | [INCLUIR OTRAS PENALIDADES, DE SER EL CASO]  |   |   |

En caso se haya autorizado el uso del cuaderno de obra físico, incluir la siguiente penalidad<sup>20</sup>:

| Otras penalidades  |   |  |   |
|--|---|--|---|
| N°   | Supuesto de aplicación de penalidad   | Forma de cálculo   | Procedimiento   |
| (...)  | Si el contratista o su personal, no permite el acceso al cuaderno de obra al [CONSIGNAR INSPECTOR O SUPERVISOR DE LA OBRA, SEGÚN CORRESPONDA], impidiéndole anotar las ocurrencias. | Cinco por mil (5/1000) del monto de la valorización del periodo por cada día de dicho impedimento. | Según informe del [CONSIGNAR INSPECTOR O SUPERVISOR DE LA OBRA, SEGÚN CORRESPONDA]. |
| Esta penalidad solo aplica si el cuaderno de obra es físico. |   |  |   |

#### Importante

De haberse previsto otras penalidades a las previstas, incluir los supuestos de aplicación de penalidad, la forma de cálculo de la penalidad para cada supuesto y el procedimiento mediante el cual se verifica el supuesto a penalizar, conforme el artículo 163 del Reglamento de la Ley de Contrataciones del Estado.

Estas penalidades se deducen de las valorizaciones o en la liquidación final, según corresponda; o si fuera necesario, se cobra del monto resultante de la ejecución de la garantía de fiel cumplimiento.

La penalidad por mora y las otras penalidades pueden alcanzar cada una un monto máximo equivalente al diez por ciento (10%) del monto del contrato vigente, o de ser el caso, del ítem que debió ejecutarse.

Cuando se llegue a cubrir el monto máximo de la penalidad por mora o el monto máximo para otras penalidades, LA ENTIDAD puede resolver el contrato por incumplimiento.

#### **CLÁUSULA DÉCIMA SEXTA: RESOLUCIÓN DEL CONTRATO**

Cualquiera de las partes puede resolver el contrato, de conformidad con el numeral 32.3 del artículo 32 y artículo 36 de la Ley de Contrataciones del Estado, y el artículo 164 de su Reglamento. De

<sup>20</sup> De conformidad con el numeral 9.3 de la Directiva N° 009-2020-OSCE/PRE "Lineamientos para el uso del Cuaderno de Obra Digital", excepcionalmente, una Entidad, de manera previa a la convocatoria del procedimiento de selección de la contratación de una obra, puede solicitar autorización para usar un cuaderno de obra físico, cuando en el lugar donde se ejecuta la obra no haya acceso a internet. Para dicho efecto, debe presentar la respectiva solicitud, por cada contrato de obra, a través del formato previsto en el Anexo N° 1 de dicha Directiva.

darse el caso, LA ENTIDAD procederá de acuerdo a lo establecido en los artículos 165 y 207 del Reglamento de la Ley de Contrataciones del Estado.

#### **CLÁUSULA DÉCIMA SÉTIMA: RESPONSABILIDAD DE LAS PARTES**

Cuando se resuelva el contrato por causas imputables a algunas de las partes, se debe resarcir los daños y perjuicios ocasionados, a través de la indemnización correspondiente. Ello no obsta la aplicación de las sanciones administrativas, penales y pecuniarias a que dicho incumplimiento diere lugar, en el caso que éstas correspondan.

Lo señalado precedentemente no exime a ninguna de las partes del cumplimiento de las demás obligaciones previstas en el presente contrato.

#### **CLÁUSULA DÉCIMA OCTAVA: ANTICORRUPCIÓN**

EL CONTRATISTA declara y garantiza no haber, directa o indirectamente, o tratándose de una persona jurídica a través de sus socios, integrantes de los órganos de administración, apoderados, representantes legales, funcionarios, asesores o personas vinculadas a las que se refiere el artículo 7 del Reglamento de la Ley de Contrataciones del Estado, ofrecido, negociado o efectuado, cualquier pago o, en general, cualquier beneficio o incentivo ilegal en relación al contrato.

Asimismo, el CONTRATISTA se obliga a conducirse en todo momento, durante la ejecución del contrato, con honestidad, probidad, veracidad e integridad y de no cometer actos ilegales o de corrupción, directa o indirectamente o a través de sus socios, accionistas, participacionistas, integrantes de los órganos de administración, apoderados, representantes legales, funcionarios, asesores y personas vinculadas a las que se refiere el artículo 7 del Reglamento de la Ley de Contrataciones del Estado.

Además, EL CONTRATISTA se compromete a i) comunicar a las autoridades competentes, de manera directa y oportuna, cualquier acto o conducta ilícita o corrupta de la que tuviera conocimiento; y ii) adoptar medidas técnicas, organizativas y/o de personal apropiadas para evitar los referidos actos o prácticas.

Finalmente, EL CONTRATISTA se compromete a no colocar a los funcionarios públicos con los que deba interactuar, en situaciones reñidas con la ética. En tal sentido, reconoce y acepta la prohibición de ofrecerles a éstos cualquier tipo de obsequio, donación, beneficio y/o gratificación, ya sea de bienes o servicios, cualquiera sea la finalidad con la que se lo haga.

#### **CLÁUSULA DÉCIMA NOVENA: MARCO LEGAL DEL CONTRATO**

Sólo en lo no previsto en este contrato, en la Ley de Contrataciones del Estado y su Reglamento, en las directivas que emita el OSCE y demás normativa especial que resulte aplicable, serán de aplicación supletoria las disposiciones pertinentes del Código Civil vigente, cuando corresponda, y demás normas de derecho privado.

#### **CLÁUSULA VIGÉSIMA: SOLUCIÓN DE CONTROVERSIAS<sup>21</sup>**

Las controversias que surjan entre las partes durante la ejecución del contrato se resuelven mediante conciliación o arbitraje, según el acuerdo de las partes.

Cualquiera de las partes tiene derecho a iniciar el arbitraje a fin de resolver dichas controversias dentro del plazo de caducidad previsto en la Ley de Contrataciones del Estado y su Reglamento.

Facultativamente, cualquiera de las partes tiene el derecho a solicitar una conciliación dentro del plazo de caducidad correspondiente, según lo señalado en el artículo 224 del Reglamento de la Ley de Contrataciones del Estado, sin perjuicio de recurrir al arbitraje, en caso no se llegue a un acuerdo entre ambas partes o se llegue a un acuerdo parcial. Las controversias sobre nulidad del contrato solo pueden ser sometidas a arbitraje.

<sup>21</sup> De acuerdo con el numeral 225.3 del artículo 225 del Reglamento, las partes pueden recurrir al arbitraje ad hoc cuando las controversias deriven de procedimientos de selección cuyo valor referencial sea menor o igual a cinco millones con 00/100 soles (S/ 5 000 000,00).



El Laudo arbitral emitido es inapelable, definitivo y obligatorio para las partes desde el momento de su notificación, según lo previsto en el numeral 45.21 del artículo 45 de la Ley de Contrataciones del Estado.

**Importante para la Entidad**

*De acuerdo con lo dispuesto en el numeral 243.4 del artículo 243 del Reglamento, la obligatoriedad de someter a Junta de Resolución de Disputas las controversias en los contratos de obra por montos superiores a veinte millones con 00/100 Soles (S/ 20 000 000,00), es obligatoria. Asimismo, el sometimiento de la solución de controversias a una Junta de Resolución de Disputas en los contratos cuyos montos sean iguales o menores a veinte millones con 00/100 Soles (S/ 20 000 000,00) es facultativa. En tal sentido, según lo previsto en el Anexo N° 2 de la Directiva N° 012-2019-OSCE/CD incluir la siguiente cláusula, según corresponda:*

**CLÁUSULA VIGÉSIMA PRIMERA: JUNTA DE RESOLUCIÓN DE DISPUTAS**

*Las partes acuerdan para la solución de las controversias derivadas del presente Contrato de Obra conformar una Junta de Resolución de Disputas (en adelante, la JRD) de acuerdo a las disposiciones de la Ley de Contrataciones del Estado, su Reglamento y las directivas que emita OSCE al respecto (en adelante, las “Normas Aplicables a la JRD”); encargando su organización y administración al [DENOMINACIÓN O RAZÓN SOCIAL DEL CENTRO DE ADMINISTRACIÓN DESIGNADO POR LAS PARTES AL CUAL ENCARGAN LA ORGANIZACIÓN DE LA JRD].*

*La JRD estará compuesta por [TRES (3) MIEMBROS / UN (1) MIEMBRO], los/el cual/es será/n designado/s conforme a las Normas Aplicables a la JRD.*

*Todas las controversias generadas entre las partes con ocasión al presente Contrato de Obra deben ser sometidas, en primer lugar, a la decisión de la JRD de conformidad con las Normas Aplicables a las JRD.*

*La decisión que emita la JRD es vinculante y, por tanto, de inmediato y obligatorio cumplimiento para las partes conforme a lo establecido en las Normas Aplicables a la JRD. El incumplimiento de la decisión otorga a la parte afectada la potestad de resolver el contrato, previo aviso requiriendo el cumplimiento.*

*En caso alguna de las Partes no esté de acuerdo con la decisión emitida por la JRD, podrá someter la controversia a arbitraje conforme a lo establecido en las Normas Aplicables a la JRD. Las Partes acuerdan que es condición obligatoria para el inicio del arbitraje el haber concluido de modo previo el procedimiento ante la JRD.*

*Si una Parte no manifiesta su disconformidad con una decisión emitida por la JRD en el plazo previsto en las Normas Aplicables a las JRD, entonces dicha decisión adquiere el carácter de definitiva y no podrá ser sometida a arbitraje. Si una Parte manifiesta su disconformidad con una decisión emitida por la JRD en el plazo previsto en las Normas Aplicables a las JRD, pero no inicia el arbitraje respectivo en el plazo previsto en dichas Normas, aquella adquiere la calidad de definitiva.*

***Incorporar o eliminar, según corresponda***

**CLÁUSULA VIGÉSIMA SEGUNDA: FACULTAD DE ELEVAR A ESCRITURA PÚBLICA**

Cualquiera de las partes puede elevar el presente contrato a Escritura Pública corriendo con todos los gastos que demande esta formalidad.

**CLÁUSULA VIGÉSIMA TERCERA: DOMICILIO PARA EFECTOS DE LA EJECUCIÓN CONTRACTUAL**

Las partes declaran el siguiente domicilio para efecto de las notificaciones que se realicen durante la ejecución del presente contrato:

DOMICILIO DE LA ENTIDAD: [.....]

DOMICILIO DEL CONTRATISTA: [CONSIGNAR EL DOMICILIO SEÑALADO POR EL POSTOR GANADOR DE LA BUENA PRO AL PRESENTAR LOS REQUISITOS PARA EL PERFECCIONAMIENTO DEL CONTRATO]



La variación del domicilio aquí declarado de alguna de las partes debe ser comunicada a la otra parte, formalmente y por escrito, con una anticipación no menor de quince (15) días calendario.

De acuerdo con las bases integradas, la oferta y las disposiciones del presente contrato, las partes lo firman por duplicado en señal de conformidad en la ciudad de [.....] al [CONSIGNAR FECHA].

---

“LA ENTIDAD”

---

“EL CONTRATISTA”

**Importante**

*Este documento puede firmarse digitalmente si ambas partes cuentan con firma digital, según la Ley N° 27269, Ley de Firmas y Certificados Digitales<sup>22</sup>.*

---

<sup>22</sup> Para mayor información sobre la normativa de firmas y certificados digitales ingresar a: <https://www.indecopi.gob.pe/web/firmas-digitales/firmar-y-certificados-digitales>

## CAPÍTULO VI

### CONSTANCIA DE PRESTACIÓN DE EJECUCIÓN DE OBRA

De conformidad con el artículo 169 del Reglamento, se deja expresa constancia de la culminación de la prestación derivada del contrato mencionado en el numeral 3 del presente documento.

|  |                              |   |                                 |                 |                                 |
|--|------------------------------|---|---------------------------------|-----------------|---------------------------------|
| <b>1</b>   | <b>DATOS DEL DOCUMENTO</b>   | Número del documento  |                                 |                 |                                 |
|  |                              | Fecha de emisión del documento  |                                 |                 |                                 |
| <b>2</b>   | <b>DATOS DEL CONTRATISTA</b> | Nombre, denominación o razón social   |                                 |                 |                                 |
|  |                              | RUC   |                                 |                 |                                 |
|  |                              | EN CASO EL CONTRATISTA SEA UN CONSORCIO, ADEMÁS SE DEBERÁ REGISTRAR LA SIGUIENTE INFORMACIÓN: |                                 |                 |                                 |
|  |                              | Nombre o razón social del integrante del consorcio  | RUC                             | %               | Descripción de las obligaciones |
|  |                              |   |                                 |                 |                                 |
|  |                              |   |                                 |                 |                                 |
| <b>3</b>   | <b>DATOS DEL CONTRATO</b>    | Número del contrato   |                                 |                 |                                 |
|  |                              | Tipo y número del procedimiento de selección  |                                 |                 |                                 |
|  |                              | Descripción del objeto del contrato   |                                 |                 |                                 |
|  |                              | Fecha de suscripción del contrato   |                                 |                 |                                 |
|  |                              | Monto del contrato  |                                 |                 |                                 |
| <b>4</b>   | <b>DATOS DE LA OBRA</b>      | Denominación de la obra   |                                 |                 |                                 |
|  |                              | Ubicación de la obra (Región, Provincia y Distrito)   |                                 |                 |                                 |
|  |                              | Nombres y apellidos del Supervisor de la Obra   |                                 |                 |                                 |
|  |                              | Plazo de ejecución de la obra   | Plazo original                  | días calendario |                                 |
|  |                              |   | Ampliación(es) de plazo         | días calendario |                                 |
|  |                              |   | Total plazo                     | días calendario |                                 |
|  |                              |   | Fecha de culminación de la obra |                 |                                 |
|  |                              |   | Fecha de recepción de la obra   |                 |                                 |
|  |                              | Monto de la obra  | Fecha de liquidación de la obra |                 |                                 |
|  |                              |   | Número de adicionales de obra   |                 |                                 |
|  |                              |   | Monto total de los adicionales  |                 |                                 |
|  |                              |   | Número de deductivos            |                 |                                 |
|  |                              |   | Monto total de los deductivos   |                 |                                 |
| Monto total de la obra (sólo componente de obra) |                              |   |                                 |                 |                                 |

|                                    |  |  |
|------------------------------------|--|--|
| <b>5 APLICACIÓN DE PENALIDADES</b> | Monto de las penalidades por mora        |  |
|                                    | Monto de otras penalidades               |  |
|                                    | Monto total de las penalidades aplicadas |  |

|   |                                 |    |  |    |  |
|---|---------------------------------|----|--|----|--|
| <b>6 SOLUCIÓN DE CONTROVERSIAS DEL CONTRATO</b> | Junta de Resolución de Disputas | Si |  | No |  |
|   | Arbitraje                       | Si |  | No |  |
|   | N° de arbitrajes                |    |  |    |  |

|                              |   |  |
|------------------------------|---|--|
| <b>7 DATOS DE LA ENTIDAD</b> | Nombre de la Entidad  |  |
|                              | RUC de la Entidad   |  |
|                              | Nombres y apellidos del funcionario que emite la constancia |  |
|                              | Cargo que ocupa en la Entidad                               |  |
|                              | Teléfono de contacto  |  |

|          |   |
|----------|---|
| <b>8</b> |   |
|          | <b>NOMBRE, FIRMA Y SELLO DEL FUNCIONARIO COMPETENTE</b> |

## ANEXOS

## ANEXO N° 1

### DECLARACIÓN JURADA DE DATOS DEL POSTOR

Señores

**[CONSIGNAR ÓRGANO ENCARGADO DE LAS CONTRATACIONES O COMITÉ DE SELECCIÓN, SEGÚN CORRESPONDA]**

**ADJUDICACIÓN SIMPLIFICADA N° [CONSIGNAR NOMENCLATURA DEL PROCEDIMIENTO]**

Presente.-

El que se suscribe, [.....], postor y/o Representante Legal de [CONSIGNAR EN CASO DE SER PERSONA JURÍDICA], identificado con [CONSIGNAR TIPO DE DOCUMENTO DE IDENTIDAD] N° [CONSIGNAR NÚMERO DE DOCUMENTO DE IDENTIDAD], con poder inscrito en la localidad de [CONSIGNAR EN CASO DE SER PERSONA JURÍDICA] en la Ficha N° [CONSIGNAR EN CASO DE SER PERSONA JURÍDICA] Asiento N° [CONSIGNAR EN CASO DE SER PERSONA JURÍDICA], **DECLARO BAJO JURAMENTO** que la siguiente información se sujeta a la verdad:

|                                       |               |    |    |
|---------------------------------------|---------------|----|----|
| Nombre, Denominación o Razón Social : |               |    |    |
| Domicilio Legal :                     |               |    |    |
| RUC :                                 | Teléfono(s) : |    |    |
| MYPE <sup>23</sup>                    |               | Sí | No |
| Correo electrónico :                  |               |    |    |

#### Autorización de notificación por correo electrónico:

Autorizo que se notifiquen al correo electrónico indicado las siguientes actuaciones:

1. Solicitud de reducción de la oferta económica.
2. Solicitud de subsanación de los requisitos para perfeccionar el contrato.
3. Solicitud para presentar los documentos para perfeccionar el contrato, según orden de prelación, de conformidad con lo previsto en el artículo 141 del Reglamento.
4. Respuesta a la solicitud de acceso al expediente de contratación.

Asimismo, me comprometo a remitir la confirmación de recepción, en el plazo máximo de dos (2) días hábiles de recibida la comunicación.

[CONSIGNAR CIUDAD Y FECHA]

.....  
**Firma, Nombres y Apellidos del postor o Representante legal, según corresponda**

#### Importante

*La notificación dirigida a la dirección de correo electrónico consignada se entenderá válidamente efectuada cuando la Entidad reciba acuse de recepción.*

<sup>23</sup> Esta información será verificada por la Entidad en la página web del Ministerio de Trabajo y Promoción del Empleo en la sección consulta de empresas acreditadas en el REMYPE en el link <http://www2.trabajo.gob.pe/servicios-en-linea-2-2/> y se tendrá en consideración, en caso el postor ganador de la buena pro solicite la retención del diez por ciento (10%) del monto del contrato, en calidad de garantía de fiel cumplimiento, según las condiciones previstas en el numeral 149.4 del artículo 149 y numeral 151.3 del artículo 151 del Reglamento. Asimismo, dicha información se tendrá en cuenta en caso de empate, conforme a lo previsto en el artículo 91 del Reglamento.

**Importante**

*Cuando se trate de consorcios, la declaración jurada es la siguiente:*

**ANEXO N° 1**

**DECLARACIÓN JURADA DE DATOS DEL POSTOR**

Señores

**[CONSIGNAR ÓRGANO ENCARGADO DE LAS CONTRATACIONES O COMITÉ DE SELECCIÓN, SEGÚN CORRESPONDA]**

**ADJUDICACIÓN SIMPLIFICADA N° [CONSIGNAR NOMENCLATURA DEL PROCEDIMIENTO]**

Presente.-

El que se suscribe, [...], representante común del consorcio [CONSIGNAR EL NOMBRE DEL CONSORCIO], identificado con [CONSIGNAR TIPO DE DOCUMENTO DE IDENTIDAD] N° [CONSIGNAR NÚMERO DE DOCUMENTO DE IDENTIDAD], **DECLARO BAJO JURAMENTO** que la siguiente información se sujeta a la verdad:

|                                       |               |    |    |  |
|---------------------------------------|---------------|----|----|--|
| Datos del consorciado 1               |               |    |    |  |
| Nombre, Denominación o Razón Social : |               |    |    |  |
| Domicilio Legal :                     |               |    |    |  |
| RUC :                                 | Teléfono(s) : |    |    |  |
| MYPE <sup>24</sup>                    |               | Sí | No |  |
| Correo electrónico :                  |               |    |    |  |

|                                       |               |    |    |  |
|---------------------------------------|---------------|----|----|--|
| Datos del consorciado 2               |               |    |    |  |
| Nombre, Denominación o Razón Social : |               |    |    |  |
| Domicilio Legal :                     |               |    |    |  |
| RUC :                                 | Teléfono(s) : |    |    |  |
| MYPE <sup>25</sup>                    |               | Sí | No |  |
| Correo electrónico :                  |               |    |    |  |

|                                       |               |    |    |  |
|---------------------------------------|---------------|----|----|--|
| Datos del consorciado ...             |               |    |    |  |
| Nombre, Denominación o Razón Social : |               |    |    |  |
| Domicilio Legal :                     |               |    |    |  |
| RUC :                                 | Teléfono(s) : |    |    |  |
| MYPE <sup>26</sup>                    |               | Sí | No |  |
| Correo electrónico :                  |               |    |    |  |

**Autorización de notificación por correo electrónico:**

Correo electrónico del consorcio:

<sup>24</sup> Esta información será verificada por la Entidad en la página web del Ministerio de Trabajo y Promoción del Empleo en la sección consulta de empresas acreditadas en el REMYPE en el link <http://www2.trabajo.gob.pe/servicios-en-linea-2-2/> y se tendrá en consideración, en caso el consorcio ganador de la buena pro solicite la retención del diez por ciento (10%) del monto del contrato, en calidad de garantía de fiel cumplimiento, según las condiciones previstas en el numeral 149.4 del artículo 149 y numeral 151.3 del artículo 151 del Reglamento. Asimismo, dicha información se tendrá en cuenta en caso de empate, conforme a lo previsto en el artículo 91 del Reglamento. Para dichos efectos, todos los integrantes del consorcio deben acreditar la condición de micro o pequeña empresa.

<sup>25</sup> Ibídem.

<sup>26</sup> Ibídem.

Autorizo que se notifiquen al correo electrónico indicado las siguientes actuaciones:

1. Solicitud de reducción de la oferta económica.
2. Solicitud de subsanación de los requisitos para perfeccionar el contrato.
3. Solicitud para presentar los documentos para perfeccionar el contrato, según orden de prelación, de conformidad con lo previsto en el artículo 141 del Reglamento.
4. Respuesta a la solicitud de acceso al expediente de contratación.

Asimismo, me comprometo a remitir la confirmación de recepción, en el plazo máximo de dos (2) días hábiles de recibida la comunicación.

[CONSIGNAR CIUDAD Y FECHA]

.....  
**Firma, Nombres y Apellidos del representante  
común del consorcio**

**Importante**

*La notificación dirigida a la dirección de correo electrónico consignada se entenderá válidamente efectuada cuando la Entidad reciba acuse de recepción.*



## ANEXO N° 2

### DECLARACIÓN JURADA (ART. 52 DEL REGLAMENTO DE LA LEY DE CONTRATACIONES DEL ESTADO)

Señores

**[CONSIGNAR ÓRGANO ENCARGADO DE LAS CONTRATACIONES O COMITÉ DE SELECCIÓN, SEGÚN CORRESPONDA]**

**ADJUDICACIÓN SIMPLIFICADA N° [CONSIGNAR NOMENCLATURA DEL PROCEDIMIENTO]**

Presente.-

Mediante el presente el suscrito, postor y/o Representante Legal de **[CONSIGNAR EN CASO DE SER PERSONA JURÍDICA]**, declaro bajo juramento:

- i. No haber incurrido y me obligo a no incurrir en actos de corrupción, así como a respetar el principio de integridad.
- ii. No tener impedimento para postular en el procedimiento de selección ni para contratar con el Estado, conforme al artículo 11 de la Ley de Contrataciones del Estado.
- iii. Conocer las sanciones contenidas en la Ley de Contrataciones del Estado y su Reglamento, así como las disposiciones aplicables de la Ley N° 27444, Ley del Procedimiento Administrativo General.
- iv. Participar en el presente proceso de contratación en forma independiente sin mediar consulta, comunicación, acuerdo, arreglo o convenio con ningún proveedor; y, conocer las disposiciones del Decreto Legislativo N° 1034, Decreto Legislativo que aprueba la Ley de Represión de Conductas Anticompetitivas.
- v. Conocer, aceptar y someterme a las bases, condiciones y reglas del procedimiento de selección.
- vi. Ser responsable de la veracidad de los documentos e información que presento en el presente procedimiento de selección.
- vii. Comprometerme a mantener la oferta presentada durante el procedimiento de selección y a perfeccionar el contrato, en caso de resultar favorecido con la buena pro.

[CONSIGNAR CIUDAD Y FECHA]

.....  
**Firma, Nombres y Apellidos del postor o Representante legal, según corresponda**

#### **Importante**

*En el caso de consorcios, cada integrante debe presentar esta declaración jurada, salvo que sea presentada por el representante común del consorcio.*

### ANEXO N° 3

#### DECLARACIÓN JURADA DE CUMPLIMIENTO DEL EXPEDIENTE TÉCNICO

Señores

**[CONSIGNAR ÓRGANO ENCARGADO DE LAS CONTRATACIONES O COMITÉ DE SELECCIÓN, SEGÚN CORRESPONDA]**

**ADJUDICACIÓN SIMPLIFICADA N° [CONSIGNAR NOMENCLATURA DEL PROCEDIMIENTO]**

Presente.-

Es grato dirigirme a usted, para hacer de su conocimiento que luego de haber examinado las bases y demás documentos del procedimiento de la referencia y, conociendo todos los alcances y las condiciones detalladas en dichos documentos, el postor que suscribe ofrece la ejecución de la obra **[CONSIGNAR EL OBJETO DE LA CONVOCATORIA]**, de conformidad con el respectivo Expediente Técnico y las demás condiciones que se indican en el numeral 3.1 del Capítulo III de la sección específica de las bases y los documentos del procedimiento.

**[CONSIGNAR CIUDAD Y FECHA]**

.....  
**Firma, Nombres y Apellidos del postor o  
Representante legal o común, según corresponda**

## ANEXO N° 4

### DECLARACIÓN JURADA DE PLAZO DE EJECUCIÓN DE LA OBRA

Señores

**[CONSIGNAR ÓRGANO ENCARGADO DE LAS CONTRATACIONES O COMITÉ DE SELECCIÓN, SEGÚN CORRESPONDA]**

**ADJUDICACIÓN SIMPLIFICADA N° [CONSIGNAR NOMENCLATURA DEL PROCEDIMIENTO]**

Presente.-

Mediante el presente, con pleno conocimiento de las condiciones que se exigen en las bases del procedimiento de la referencia, me comprometo a ejecutar la obra **[CONSIGNAR LA DENOMINACIÓN DE LA CONVOCATORIA]** en el plazo de **[CONSIGNAR EL PLAZO OFERTADO, EL CUAL DEBE SER EXPRESADO EN DÍAS CALENDARIO]** días calendario.

**[CONSIGNAR CIUDAD Y FECHA]**

.....  
**Firma, Nombres y Apellidos del postor o  
Representante legal o común, según corresponda**

## ANEXO N° 5

### PROMESA DE CONSORCIO

(Sólo para el caso en que un consorcio se presente como postor)

Señores

**[CONSIGNAR ÓRGANO ENCARGADO DE LAS CONTRATACIONES O COMITÉ DE SELECCIÓN, SEGÚN CORRESPONDA]**

**ADJUDICACIÓN SIMPLIFICADA N° [CONSIGNAR NOMENCLATURA DEL PROCEDIMIENTO]**

Presente.-

Los suscritos declaramos expresamente que hemos convenido en forma irrevocable, durante el lapso que dure el procedimiento de selección, para presentar una oferta conjunta a la **ADJUDICACIÓN SIMPLIFICADA N° [CONSIGNAR NOMENCLATURA DEL PROCEDIMIENTO]**.

Asimismo, en caso de obtener la buena pro, nos comprometemos a formalizar el contrato de consorcio, de conformidad con lo establecido por el artículo 140 del Reglamento de la Ley de Contrataciones del Estado, bajo las siguientes condiciones:

a) Integrantes del consorcio

1. **[NOMBRE, DENOMINACIÓN O RAZÓN SOCIAL DEL CONSORCIADO 1].**
2. **[NOMBRE, DENOMINACIÓN O RAZÓN SOCIAL DEL CONSORCIADO 2].**

b) Designamos a **[CONSIGNAR NOMBRES Y APELLIDOS DEL REPRESENTANTE COMÚN]**, identificado con **[CONSIGNAR TIPO DE DOCUMENTO DE IDENTIDAD] N° [CONSIGNAR NÚMERO DE DOCUMENTO DE IDENTIDAD]**, como representante común del consorcio para efectos de participar en todos los actos referidos al procedimiento de selección, suscripción y ejecución del contrato correspondiente con **[CONSIGNAR NOMBRE DE LA ENTIDAD]**.

Asimismo, declaramos que el representante común del consorcio no se encuentra impedido, inhabilitado ni suspendido para contratar con el Estado.

c) Fijamos nuestro domicilio legal común en [.....].

d) Las obligaciones que corresponden a cada uno de los integrantes del consorcio son las siguientes:

1. **OBLIGACIONES DE [NOMBRE, DENOMINACIÓN O RAZÓN SOCIAL DEL CONSORCIADO 1]** [ % ]<sup>27</sup>

**[DESCRIBIR LAS OBLIGACIONES DEL CONSORCIADO 1]**

2. **OBLIGACIONES DE [NOMBRE, DENOMINACIÓN O RAZÓN SOCIAL DEL CONSORCIADO 2]** [ % ]<sup>28</sup>

**[DESCRIBIR LAS OBLIGACIONES DEL CONSORCIADO 2]**

**TOTAL OBLIGACIONES** 100%<sup>29</sup>

**[CONSIGNAR CIUDAD Y FECHA]**

<sup>27</sup> Consignar únicamente el porcentaje total de las obligaciones, el cual debe ser expresado en número entero, sin decimales.

<sup>28</sup> Consignar únicamente el porcentaje total de las obligaciones, el cual debe ser expresado en número entero, sin decimales.

<sup>29</sup> Este porcentaje corresponde a la sumatoria de los porcentajes de las obligaciones de cada uno de los integrantes del consorcio.

.....  
**Consortiado 1**  
**Nombres, apellidos y firma del Consortiado 1**  
**o de su Representante Legal**  
**Tipo y N° de Documento de Identidad**

.....  
**Consortiado 2**  
**Nombres, apellidos y firma del Consortiado 2**  
**o de su Representante Legal**  
**Tipo y N° de Documento de Identidad**

**Importante**

*De conformidad con el artículo 52 del Reglamento, las firmas de los integrantes del consorcio deben ser legalizadas.*

**ANEXO N° 6**

**PRECIO DE LA OFERTA**

**ÍTEM N° [INDICAR NÚMERO]**

Señores

**[CONSIGNAR ÓRGANO ENCARGADO DE LAS CONTRATACIONES O COMITÉ DE SELECCIÓN, SEGÚN CORRESPONDA]**

**ADJUDICACIÓN SIMPLIFICADA N° [CONSIGNAR NOMENCLATURA DEL PROCEDIMIENTO]**

Presente.-

Es grato dirigirme a usted, para hacer de su conocimiento que, de acuerdo con las bases, mi oferta es la siguiente:

| CONCEPTO     | PRECIO TOTAL |
|--------------|--------------|
|              |              |
| <b>TOTAL</b> |              |

El precio de la oferta **[CONSIGNAR LA MONEDA DE LA CONVOCATORIA]** incluye todos los tributos, seguros, transporte, inspecciones, pruebas y, de ser el caso, los costos laborales conforme a la legislación vigente, así como cualquier otro concepto que pueda tener incidencia sobre el costo de la obra a ejecutar; excepto la de aquellos postores que gocen de alguna exoneración legal, no incluirán en el precio de su oferta los tributos respectivos.

**[CONSIGNAR CIUDAD Y FECHA]**

.....  
**Firma, Nombres y Apellidos del postor o  
Representante legal o común, según corresponda**

**Importante**

- El postor debe adjuntar el desagregado de partidas que sustenta su oferta, tal como se muestra de manera referencial en el siguiente ejemplo:*

| N°<br>ITEM | PARTIDA                    | UNIDAD | METRADO | PU | SUB TOTAL |
|------------|----------------------------|--------|---------|----|-----------|
|            |                            |        |         |    |           |
|            |                            |        |         |    |           |
| 1          | Total costo directo (A)    |        |         |    |           |
| 2          | Gastos generales           |        |         |    |           |
| 2.1        | Gastos fijos               |        |         |    |           |
| 2.2        | Gastos variables           |        |         |    |           |
|            | Total gastos generales (B) |        |         |    |           |
| 3          | Utilidad (C)               |        |         |    |           |
|            | SUBTOTAL (A+B+C)           |        |         |    |           |

|   |                          |  |
|---|--------------------------|--|
| 4 | IGV <sup>30</sup>        |  |
| 5 | Monto total de la oferta |  |

- *En caso que el postor reduzca su oferta, según lo previsto en el artículo 68 del Reglamento, debe presentar nuevamente este Anexo.*
- *El postor que goce de alguna exoneración legal, debe indicar que su oferta no incluye el tributo materia de la exoneración, debiendo incluir el siguiente texto:  
"Mi oferta no incluye [CONSIGNAR EL TRIBUTO MATERIA DE LA EXONERACIÓN]".*
- *De ser el caso, el análisis de precios unitarios y el detalle de los gastos generales fijos y variables no se presentan en la oferta, sino para el perfeccionamiento del contrato.*

<sup>30</sup> Para el cálculo del IGV, aplica el redondeo previsto en la Resolución de Superintendencia SUNAT N° 025-2000/SUNAT o norma que la reemplace. En ese sentido, el porcentaje se calcula considerando dos (2) decimales. Para efectos del redondeo  
i) Si el primer decimal siguiente es inferior a cinco (5), el valor permanecerá igual, suprimiéndose los decimales posteriores  
y ii) Si el primer decimal siguiente es igual o superior a cinco (5), el valor será incrementado en un centésimo.



**Importante para la Entidad**

*Si durante la fase de actos preparatorios, las Entidades advierten que es posible la participación de proveedores que gozan del beneficio de la exoneración del IGV prevista en la Ley N° 27037, Ley de Promoción de la Inversión en la Amazonía, incluir el siguiente anexo:*

*Esta nota deberá ser eliminada una vez culminada la elaboración de las bases.*

**ANEXO N° 7**

**DECLARACIÓN JURADA DE CUMPLIMIENTO DE CONDICIONES PARA LA APLICACIÓN DE LA EXONERACIÓN DEL IGV**

Señores

**[CONSIGNAR ÓRGANO ENCARGADO DE LAS CONTRATACIONES O COMITÉ DE SELECCIÓN, SEGÚN CORRESPONDA]**

**ADJUDICACIÓN SIMPLIFICADA N° [CONSIGNAR NOMENCLATURA DEL PROCEDIMIENTO]**

Presente.-

Mediante el presente el suscrito, postor y/o Representante Legal de **[CONSIGNAR EN CASO DE SER PERSONA JURÍDICA]**, declaro bajo juramento que gozo del beneficio de la exoneración del IGV previsto en la Ley N° 27037, Ley de Promoción de la Inversión en la Amazonía, dado que cumplo con las condiciones siguientes:

- 1.- Que el domicilio fiscal de la empresa<sup>31</sup> se encuentra ubicada en la Amazonía y coincide con el lugar establecido como sede central (donde tiene su administración y lleva su contabilidad);
- 2.- Que la empresa se encuentra inscrita en las Oficinas Registrales de la Amazonía (exigible en caso de personas jurídicas);
- 3.- Que, al menos el setenta por ciento (70%) de los activos fijos de la empresa se encuentran en la Amazonía; y
- 4.- Que la empresa no ejecuta obras fuera de la Amazonía.

**[CONSIGNAR CIUDAD Y FECHA]**

.....  
**Firma, Nombres y Apellidos del postor o Representante legal, según corresponda**

**Importante**

*Quando se trate de consorcios, esta declaración jurada será presentada por cada uno de los integrantes del consorcio, salvo que se trate de consorcios con contabilidad independiente, en cuyo caso debe ser suscrita por el representante común, debiendo indicar su condición de consorcio con contabilidad independiente y el número de RUC del consorcio.*

<sup>31</sup> En el artículo 1 del "Reglamento de las Disposiciones Tributarias contenidas en la Ley de Promoción de la Inversión en la Amazonía" se define como "empresa" a las "Personas naturales, sociedades conyugales, sucesiones indivisas y personas consideradas jurídicas por la Ley del Impuesto a la Renta, generadoras de rentas de tercera categoría, ubicadas en la Amazonía. Las sociedades conyugales son aquellas que ejerzan la opción prevista en el Artículo 16 de la Ley del Impuesto a la Renta."

**Importante para la Entidad**

*En el caso de contratación de obras que se ejecuten fuera de las provincias de Lima y Callao, cuyo valor referencial del procedimiento de selección o de algún ítem no supere los novecientos mil Soles (S/. 900,000.00) debe considerarse el siguiente anexo:*

*Esta nota deberá ser eliminada una vez culminada la elaboración de las bases.*

**ANEXO N° 8**

**SOLICITUD DE BONIFICACIÓN DEL DIEZ POR CIENTO (10%) POR OBRAS EJECUTADAS FUERA DE LA PROVINCIA DE LIMA Y CALLAO  
(DE SER EL CASO, SOLO PRESENTAR ESTA SOLICITUD EN EL ÍTEM [INCLUIR EN CASO CORRESPONDA, EN PROCEDIMIENTOS POR RELACIÓN DE ÍTEMS, CONSIGNANDO EL N° DEL ÍTEM O ÍTEMS CUYO VALOR REFERENCIAL NO SUPERA LOS NOVECIENTOS MIL SOLES (S/ 900,000.00)])**

Señores

**[CONSIGNAR ÓRGANO ENCARGADO DE LAS CONTRATACIONES O COMITÉ DE SELECCIÓN, SEGÚN CORRESPONDA]**

**ADJUDICACIÓN SIMPLIFICADA N° [CONSIGNAR NOMENCLATURA DEL PROCEDIMIENTO]**  
Presente.-

Mediante el presente el suscrito, postor y/o Representante Legal de [CONSIGNAR EN CASO DE SER PERSONA JURIDICA], solicito la asignación de la bonificación del diez por ciento (10%) sobre el puntaje total en [CONSIGNAR EL ÍTEM O ÍTEMS, SEGÚN CORRESPONDA, EN LOS QUE SE SOLICITA LA BONIFICACIÓN] debido a que el domicilio de mi representada se encuentra ubicado en la provincia o provincia colindante donde se ejecuta la obra.

[CONSIGNAR CIUDAD Y FECHA]

.....  
**Firma, Nombres y Apellidos del postor o Representante legal, según corresponda**

**Importante**

- *Para asignar la bonificación, el órgano encargado de las contrataciones o comité de selección, según corresponda, verifica el domicilio consignado por el postor en el Registro Nacional de Proveedores (RNP).*
- *Para que el postor pueda acceder a la bonificación, debe cumplir con las condiciones establecidas en el literal f) del artículo 50 del Reglamento.*

**Importante**

*Cuando se trate de consorcios, la declaración jurada es la siguiente:*

**ANEXO N° 8**

**SOLICITUD DE BONIFICACIÓN DEL DIEZ POR CIENTO (10%) POR OBRAS EJECUTADAS FUERA DE LA PROVINCIA DE LIMA Y CALLAO  
(DE SER EL CASO, SOLO PRESENTAR ESTA SOLICITUD EN EL ÍTEM [INCLUIR EN CASO CORRESPONDA, EN PROCEDIMIENTOS POR RELACIÓN DE ÍTEMS, CONSIGNANDO EL N° DEL ÍTEM O ÍTEMS CUYO VALOR REFERENCIAL NO SUPERA LOS NOVECIENTOS MIL SOLES (S/ 900,000.00)])**

Señores

**[CONSIGNAR ÓRGANO ENCARGADO DE LAS CONTRATACIONES O COMITÉ DE SELECCIÓN, SEGÚN CORRESPONDA]**

**ADJUDICACIÓN SIMPLIFICADA N° [CONSIGNAR NOMENCLATURA DEL PROCEDIMIENTO]**

Presente.-

Mediante el presente el que se suscribe, [.....], representante común del consorcio [CONSIGNAR EL NOMBRE DEL CONSORCIO], solicito la asignación de la bonificación del diez por ciento (10%) sobre el puntaje total en [CONSIGNAR EL ÍTEM O ÍTEMS, SEGÚN CORRESPONDA, EN LOS QUE SE SOLICITA LA BONIFICACIÓN] debido a que los domicilios de todos los integrantes del consorcio se encuentran ubicados en la provincia o provincias colindantes donde se ejecuta la obra.

[CONSIGNAR CIUDAD Y FECHA]

.....  
**Firma, Nombres y Apellidos del representante  
común del consorcio**

**Importante**

- Para asignar la bonificación, el órgano encargado de las contrataciones o comité de selección, según corresponda, verifica el domicilio consignado de los integrantes del consorcio, en el Registro Nacional de Proveedores (RNP).*
- Para que un consorcio pueda acceder a la bonificación, cada uno de sus integrantes debe cumplir con las condiciones establecidas en el literal f) del artículo 50 del Reglamento.*

## ANEXO N° 9

### DECLARACIÓN JURADA (NUMERAL 49.4 DEL ARTÍCULO 49 DEL REGLAMENTO)

Señores

**[CONSIGNAR ÓRGANO ENCARGADO DE LAS CONTRATACIONES O COMITÉ DE SELECCIÓN, SEGÚN CORRESPONDA]**

**ADJUDICACIÓN SIMPLIFICADA N° [CONSIGNAR NOMENCLATURA DEL PROCEDIMIENTO]**

Presente.-

Mediante el presente el suscrito, postor y/o Representante Legal de **[CONSIGNAR EN CASO DE SER PERSONA JURÍDICA]**, declaro que la experiencia que acredito de la empresa **[CONSIGNAR LA DENOMINACIÓN DE LA PERSONA JURÍDICA]** como consecuencia de una reorganización societaria, no se encuentra en el supuesto establecido en el numeral 49.4 del artículo 49 del Reglamento.

[CONSIGNAR CIUDAD Y FECHA]

.....  
**Firma, Nombres y Apellidos del postor o  
Representante legal, según corresponda**

#### Importante

*A efectos de cautelar la veracidad de esta declaración, el postor puede verificar la información de la Relación de Proveedores Sancionados por el Tribunal de Contrataciones del Estado con Sanción Vigente en <http://portal.osce.gob.pe/rnp/content/relación-de-proveedores-sancionados>.*

*También le asiste dicha facultad al órgano encargado de las contrataciones o al órgano de la Entidad al que se le haya asignado la función de verificación de la oferta presentada por el postor ganador de la buena pro.*

ANEXO N° 10

EXPERIENCIA DEL POSTOR EN LA ESPECIALIDAD

Señores

[CONSIGNAR ÓRGANO ENCARGADO DE LAS CONTRATACIONES O COMITÉ DE SELECCIÓN, SEGÚN CORRESPONDA]

ADJUDICACIÓN SIMPLIFICADA N° [CONSIGNAR NOMENCLATURA DEL PROCEDIMIENTO]

Presente.-

Mediante el presente, el suscrito detalla lo siguiente como EXPERIENCIA EN OBRAS SIMILARES:

| Nº | CLIENTE | OBJETO DEL CONTRATO | Nº CONTRATO | FECHA DEL CONTRATO <sup>32</sup> | FECHA DE RECEPCIÓN DE LA OBRA | EXPERIENCIA PROVENIENTE <sup>33</sup> DE: | MONEDA | IMPORTE <sup>34</sup> | TIPO DE CAMBIO VENTA <sup>35</sup> | MONTO FACTURADO ACUMULADO <sup>36</sup> |
|----|---------|---------------------|-------------|----------------------------------|-------------------------------|---|--------|-----------------------|------------------------------------|---|
| 1  |         |                     |             |                                  |                               |   |        |                       |                                    |   |
| 2  |         |                     |             |                                  |                               |   |        |                       |                                    |   |
| 3  |         |                     |             |                                  |                               |   |        |                       |                                    |   |
| 4  |         |                     |             |                                  |                               |   |        |                       |                                    |   |
| 5  |         |                     |             |                                  |                               |   |        |                       |                                    |   |

<sup>32</sup> Se refiere a la fecha de suscripción del contrato.

<sup>33</sup> Si el titular de la experiencia no es el postor, consignar si dicha experiencia corresponde a la matriz en caso que el postor sea sucursal, o fue transmitida por reorganización societaria, debiendo acompañar la documentación sustentatoria correspondiente. Al respecto, según la Opinión N° 216-2017/DTN “Considerando que la sociedad matriz y la sucursal constituyen la misma persona jurídica, la sucursal puede acreditar como suya la experiencia de su matriz”. Del mismo modo, según lo previsto en la Opinión N° 010-2013/DTN, “... en una operación de reorganización societaria que comprende tanto una fusión como una escisión, la sociedad resultante podrá acreditar como suya la experiencia de la sociedad incorporada o absorbida, que se extingue producto de la fusión; asimismo, si en virtud de la escisión se transfiere un bloque patrimonial consistente en una línea de negocio completa, la sociedad resultante podrá acreditar como suya la experiencia de la sociedad escindida, correspondiente a la línea de negocio transmitida. De esta manera, la sociedad resultante podrá emplear la experiencia transmitida, como consecuencia de la reorganización societaria antes descrita, en los futuros procesos de selección en los que participe”.

<sup>34</sup> Se refiere al monto del contrato ejecutado incluido adicionales y reducciones, de ser el caso.

<sup>35</sup> El tipo de cambio venta debe corresponder al publicado por la SBS correspondiente a la fecha de suscripción del contrato.

<sup>36</sup> Consignar en la moneda establecida para el valor referencial.

| Nº    | CLIENTE | OBJETO DEL CONTRATO | Nº CONTRATO | FECHA DEL CONTRATO <sup>32</sup> | FECHA DE RECEPCIÓN DE LA OBRA | EXPERIENCIA PROVENIENTE <sup>33</sup> DE: | MONEDA | IMPORTE <sup>34</sup> | TIPO DE CAMBIO VENTA <sup>35</sup> | MONTO FACTURADO ACUMULADO <sup>36</sup> |
|-------|---------|---------------------|-------------|----------------------------------|-------------------------------|---|--------|-----------------------|------------------------------------|---|
| 6     |         |                     |             |                                  |                               |   |        |                       |                                    |   |
| 7     |         |                     |             |                                  |                               |   |        |                       |                                    |   |
| 8     |         |                     |             |                                  |                               |   |        |                       |                                    |   |
| 9     |         |                     |             |                                  |                               |   |        |                       |                                    |   |
| 10    |         |                     |             |                                  |                               |   |        |                       |                                    |   |
| TOTAL |         |                     |             |                                  |                               |   |        |                       |                                    |   |

[CONSIGNAR CIUDAD Y FECHA]

.....  
Firma, Nombres y Apellidos del postor o  
Representante legal o común, según corresponda

ANEXO N° 11

SOLICITUD DE BONIFICACIÓN DEL CINCO POR CIENTO (5%) POR TENER LA CONDICIÓN DE MICRO Y PEQUEÑA EMPRESA

Señores  
[CONSIGNAR ÓRGANO ENCARGADO DE LAS CONTRATACIONES O COMITÉ DE SELECCIÓN, SEGÚN CORRESPONDA]  
ADJUDICACIÓN SIMPLIFICADA N° [CONSIGNAR NOMENCLATURA DEL PROCEDIMIENTO]  
Presente.-

Mediante el presente el suscrito, postor y/o Representante legal de [CONSIGNAR EN CASO DE SER PERSONA JURÍDICA], solicito la asignación de la bonificación del cinco por ciento (5%) sobre el puntaje total obtenido, debido a que mi representada cuenta con la condición de micro y pequeña empresa.

[CONSIGNAR CIUDAD Y FECHA]

.....  
Firma, Nombres y Apellidos del postor o  
Representante legal o común, según corresponda

Importante

- Para asignar la bonificación, el órgano encargado de las contrataciones o comité de selección, según corresponda, verifica la página web del Ministerio de Trabajo y Promoción del Empleo en la sección consulta de empresas acreditadas en el REMYPE en el link <http://www2.trabajo.gob.pe/servicios-en-linea-2-2/>.
- Para que un consorcio pueda acceder a la bonificación, cada uno de sus integrantes debe cumplir con la condición de micro y pequeña empresa.

**ANEXO N° 12**

**AUTORIZACIÓN DE NOTIFICACIÓN DE LA DECISIÓN DE LA ENTIDAD SOBRE LA  
SOLICITUD DE AMPLIACIÓN DE PLAZO MEDIANTE MEDIOS ELECTRÓNICOS DE  
COMUNICACIÓN**

**(DOCUMENTO A PRESENTAR EN EL PERFECCIONAMIENTO DEL CONTRATO)**

Señores

**[CONSIGNAR ÓRGANO ENCARGADO DE LAS CONTRATACIONES O COMITÉ DE SELECCIÓN,  
SEGÚN CORRESPONDA]**

**ADJUDICACIÓN SIMPLIFICADA N° [CONSIGNAR NOMENCLATURA DEL PROCEDIMIENTO]**

**Presente.-**

El que se suscribe, [...], postor adjudicado y/o Representante Legal de [CONSIGNAR EN CASO DE SER PERSONA JURÍDICA], identificado con [CONSIGNAR TIPO DE DOCUMENTO DE IDENTIDAD] N° [CONSIGNAR NÚMERO DE DOCUMENTO DE IDENTIDAD], autorizo que durante la ejecución del contrato se me notifique al correo electrónico [INDICAR EL CORREO ELECTRÓNICO] lo siguiente:

✓ Notificación de la decisión de la Entidad respecto a la solicitud de ampliación de plazo.

[CONSIGNAR CIUDAD Y FECHA]

.....  
**Firma, Nombres y Apellidos del postor o  
Representante legal o común, según  
corresponda**

**Importante**

*La notificación de la decisión de la Entidad respecto a la solicitud de ampliación de plazo se efectúa por medios electrónicos de comunicación, siempre que se cuente con la autorización correspondiente y sea posible obtener un acuse de recibo a través del mecanismo utilizado.*