

BASES ESTÁNDAR DE ADJUDICACIÓN SIMPLIFICADA PARA LA CONTRATACIÓN DE LA Ejecución de Obras

Aprobado mediante Directiva N°001-2019-OSCE/CD



SUB DIRECCIÓN DE NORMATIVIDAD – DIRECCIÓN TÉCNICO NORMATIVA
ORGANISMO SUPERVISOR DE LAS CONTRATACIONES DEL ESTADO - OSCE

SIMBOLOGÍA UTILIZADA:

Nº	Símbolo	Descripción
1	[ABC] / [.....]	La información solicitada dentro de los corchetes sombreados debe ser completada por la Entidad durante la elaboración de las bases.
2	[ABC] / [.....]	Es una indicación, o información que deberá ser completada por la Entidad con posterioridad al otorgamiento de la buena pro para el caso específico de la elaboración de la PROFORMA DEL CONTRATO; o por los proveedores, en el caso de los ANEXOS de la oferta.
3	Importante • Abc	Se refiere a consideraciones importantes a tener en cuenta por el órgano encargado de las contrataciones o comité de selección, según corresponda, y por los proveedores.
4	Advertencia • Abc	Se refiere a advertencias a tener en cuenta por el órgano encargado de las contrataciones o comité de selección, según corresponda, y por los proveedores.
5	Importante para la Entidad • Xyz	Se refiere a consideraciones importantes a tener en cuenta por el órgano encargado de las contrataciones o comité de selección, según corresponda, y deben ser eliminadas una vez culminada la elaboración de las bases.

CARACTERÍSTICAS DEL DOCUMENTO:

Las bases estándar deben ser elaboradas en formato WORD, y deben tener las siguientes características:

Nº	Características	Parámetros
1	Márgenes	Superior : 2.5 cm Inferior: 2.5 cm Izquierda: 2.5 cm Derecha: 2.5 cm
2	Fuente	Arial
3	Estilo de Fuente	Normal: Para el contenido en general Cursiva: Para el encabezado y pie de página Para las Consideraciones importantes (Ítem 3 del cuadro anterior)
4	Color de Fuente	Automático: Para el contenido en general Azul : Para las Consideraciones importantes (Ítem 3 del cuadro anterior)
5	Tamaño de Letra	16 : Para las dos primeras hojas de las Secciones General y Específica 11 : Para el nombre de los Capítulos. 10 : Para el cuerpo del documento en general 9 : Para el encabezado y pie de página Para el contenido de los cuadros, pudiendo variar, según la necesidad 8 : Para las Notas al pie
6	Alineación	Justificada: Para el contenido en general y notas al pie. Centrada : Para la primera página, los títulos de las Secciones y nombres de los Capítulos)
7	Interlineado	Sencillo
8	Espaciado	Anterior : 0 Posterior : 0
9	Subrayado	Para los nombres de las Secciones y para resaltar o hacer hincapié en algún concepto

INSTRUCCIONES DE USO:

- Una vez registrada la información solicitada dentro de los corchetes sombreados en gris, el texto deberá quedar en letra tamaño 10, con estilo normal, sin formato de negrita y sin sombread.
- La nota **IMPORTANTE** no puede ser modificada ni eliminada en la Sección General. En el caso de la Sección Específica debe seguirse la instrucción que se indica en dicha nota.

Elaboradas en enero de 2019
Modificadas en marzo 2019, junio 2019, diciembre 2019, julio 2020, julio y diciembre de 2021, setiembre y octubre 2022

BASES ADMINISTRATIVAS

BASES ESTÁNDAR DE ADJUDICACIÓN SIMPLIFICADA PARA LA CONTRATACIÓN DE LA EJECUCIÓN DE OBRAS¹

**ADJUDICACIÓN SIMPLIFICADA N°
004-2024-GRL-GSRAA/18.CS – DERIVADO DE LA LICITACIÓN PÚBLICA
N° 002-2023-GRL-GSRAA/18.CS**

PRIMERA CONVOCATORIA



**CONTRATACIÓN DE LA EJECUCIÓN Y EQUIPAMIENTO DE LA OBRA:
“MEJORAMIENTO DE LA CAPACIDAD RESOLUTIVA DEL C.S I-3
INDEPENDENCIA, DISTRITO DE YURIMAGUAS, PROVINCIA DE ALTO
AMAZONAS, DEPARTAMENTO DE LORETO”, CON CUI N° 2569254**

¹ Estas bases se utilizarán para la contratación de la ejecución de obras. Para tal efecto, se deberá tener en cuenta la siguiente definición:

Obra: Construcción, reconstrucción, rehabilitación, remodelación, mejoramiento, demolición, renovación, ampliación y habilitación de bienes inmuebles, tales como edificaciones, estructuras, excavaciones, perforaciones, carreteras, puentes, entre otros, que requieren dirección técnica, expediente técnico, mano de obra, materiales y/o equipos.

DEBER DE COLABORACIÓN

La Entidad y todo proveedor que se someta a las presentes Bases, sea como participante, postor y/o contratista, deben conducir su actuación conforme a los principios previstos en la Ley de Contrataciones del Estado.

En este contexto, se encuentran obligados a prestar su colaboración al OSCE y a la Secretaría Técnica de la Comisión de Defensa de la Libre Competencia del INDECOPI, en todo momento según corresponda a sus competencias, a fin de comunicar presuntos casos de fraude, colusión y corrupción por parte de los funcionarios y servidores de la Entidad, así como los proveedores y demás actores que participan en el proceso de contratación.

De igual forma, deben poner en conocimiento del OSCE y a la Secretaría Técnica de la Comisión de Defensa de la Libre Competencia del INDECOPI los indicios de conductas anticompetitivas que se presenten durante el proceso de contratación, en los términos del Decreto Legislativo N° 1034, "Ley de Represión de Conductas Anticompetitivas", o norma que la sustituya, así como las demás normas de la materia.

La Entidad y todo proveedor que se someta a las presentes Bases, sea como participante, postor y/o contratista del proceso de contratación deben permitir al OSCE o a la Secretaría Técnica de la Comisión de Defensa de la Libre Competencia del INDECOPI el acceso a la información referida a las contrataciones del Estado que sea requerida, prestar testimonio o absolución de posiciones que se requieran, entre otras formas de colaboración.

SECCIÓN GENERAL

DISPOSICIONES COMUNES DEL PROCEDIMIENTO DE SELECCIÓN

(ESTA SECCIÓN NO DEBE SER MODIFICADA EN NINGÚN EXTREMO, BAJO SANCIÓN DE NULIDAD)

CAPÍTULO I ETAPAS DEL PROCEDIMIENTO DE SELECCIÓN

1.1. REFERENCIAS

Cuando en el presente documento se mencione la palabra Ley, se entiende que se está haciendo referencia a la Ley N° 30225, Ley de Contrataciones del Estado, y cuando se mencione la palabra Reglamento, se entiende que se está haciendo referencia al Reglamento de la Ley de Contrataciones del Estado aprobado por Decreto Supremo N° 344-2018-EF.

Las referidas normas incluyen sus respectivas modificaciones, de ser el caso.

1.2. CONVOCATORIA

Se realiza a través de su publicación en el SEACE de conformidad con lo señalado en el artículo 54 del Reglamento, en la fecha señalada en el calendario del procedimiento de selección, debiendo adjuntar las bases.

1.3. REGISTRO DE PARTICIPANTES

El registro de participantes se realiza conforme al artículo 55 del Reglamento. En el caso de un consorcio, basta que se registre uno (1) de sus integrantes.

Importante

- *Para registrarse como participante en un procedimiento de selección convocado por las Entidades del Estado Peruano, es necesario que los proveedores cuenten con inscripción vigente y estar habilitados ante el Registro Nacional de Proveedores (RNP) que administra el Organismo Supervisor de las Contrataciones del Estado (OSCE). Para obtener mayor información, se puede ingresar a la siguiente dirección electrónica: www.rnp.gob.pe.*
- *Los proveedores que deseen registrar su participación deben ingresar al SEACE utilizando su Certificado SEACE (usuario y contraseña). Asimismo, deben observar las instrucciones señaladas en el documento de orientación "Guía para el registro de participantes electrónico" publicado en <https://www2.seace.gob.pe/>.*
- *En caso los proveedores no cuenten con inscripción vigente en el RNP y/o se encuentren inhabilitados o suspendidos para ser participantes, postores y/o contratistas, el SEACE restringirá su registro, quedando a potestad de estos intentar nuevamente registrar su participación en el procedimiento de selección en cualquier otro momento, dentro del plazo establecido para dicha etapa, siempre que haya obtenido la vigencia de su inscripción o quedado sin efecto la sanción que le impuso el Tribunal de Contrataciones del Estado.*

1.4. FORMULACIÓN DE CONSULTAS Y OBSERVACIONES A LAS BASES

La formulación de consultas y observaciones a las bases se efectúa de conformidad con lo establecido en los numerales 72.1 y 72.2 del artículo 72 del Reglamento, así como el literal a) del artículo 89 del Reglamento.

Importante

No pueden formularse consultas ni observaciones respecto del contenido de una ficha de homologación aprobada. Las consultas y observaciones que se formulen sobre el particular, se tienen como no presentadas.

1.5. ABSOLUCIÓN DE CONSULTAS, OBSERVACIONES E INTEGRACIÓN DE BASES

La absolución de consultas, observaciones e integración de las bases se realizan conforme a las disposiciones previstas en el numeral 72.4 y el literal a) del artículo 89 del Reglamento.

Importante

- *No se absolverán consultas y observaciones a las bases que se presenten en forma física.*
- *Cuando exista divergencia entre lo indicado en el pliego de absolución de consultas y observaciones y la integración de bases, prevalece lo absuelto en el referido pliego; sin perjuicio, del deslinde de responsabilidades correspondiente.*

1.6. FORMA DE PRESENTACIÓN DE OFERTAS

Las ofertas se presentan conforme lo establecido en el artículo 59 y en el artículo 90 del Reglamento.

Las declaraciones juradas, formatos o formularios previstos en las bases que conforman la oferta deben estar debidamente firmados por el postor (firma manuscrita o digital, según la Ley N° 27269, Ley de Firmas y Certificados Digitales²). Los demás documentos deben ser visados por el postor. En el caso de persona jurídica, por su representante legal, apoderado o mandatario designado para dicho fin y, en el caso de persona natural, por este o su apoderado. No se acepta el pegado de la imagen de una firma o visto. Las ofertas se presentan foliadas.

Importante

- *Los formularios electrónicos que se encuentran en el SEACE y que los proveedores deben llenar para presentar sus ofertas, tienen carácter de declaración jurada.*
- *En caso la información contenida en los documentos escaneados que conforman la oferta no coincida con lo declarado a través del SEACE, prevalece la información declarada en los documentos escaneados.*
- *No se tomarán en cuenta las ofertas que se presenten en físico a la Entidad.*

1.7. PRESENTACIÓN Y APERTURA DE OFERTAS

El participante presentará su oferta de manera electrónica a través del SEACE, desde las 00:01 horas hasta las 23:59 horas del día establecido para el efecto en el cronograma del procedimiento; adjuntando el archivo digitalizado que contenga los documentos que conforman la oferta de acuerdo a lo requerido en las bases.

El participante debe verificar antes de su envío, bajo su responsabilidad, que el archivo pueda ser descargado y su contenido sea legible.

Importante

Los integrantes de un consorcio no pueden presentar ofertas individuales ni conformar más de un consorcio en un procedimiento de selección, o en un determinado ítem cuando se trate de procedimientos de selección según relación de ítems.

En la apertura electrónica de la oferta, el órgano encargado de las contrataciones o comité de selección, según corresponda, verifica la presentación de lo exigido en la sección específica de las bases de conformidad con el numeral 73.2 del artículo 73 del Reglamento. De no cumplir con lo requerido, la oferta se considera no admitida.

² Para mayor información sobre la normativa de firmas y certificados digitales ingresar a: <https://www.indecopi.gob.pe/web/firmas-digitales/firmar-y-certificados-digitales>

Asimismo, el órgano encargado de las contrataciones o comité de selección, según corresponda, declara no admitidas las ofertas que se encuentran por debajo del noventa por ciento (90%) del valor referencial o que excedan en más del diez por ciento (10%) del valor referencial.

1.8. EVALUACIÓN DE LAS OFERTAS

La evaluación consiste en la aplicación de los factores de evaluación previstos en el Capítulo IV de la sección específica de las bases a las ofertas admitidas, con el objeto de determinar la oferta con el mejor puntaje y el orden de prelación de las ofertas.

Para determinar la oferta con el mejor puntaje, se toma en cuenta lo indicado en el numeral 74.2 del artículo 74 del Reglamento.

En el supuesto de que dos (2) o más ofertas empaten, la determinación del orden de prelación de las ofertas empatadas se efectúa siguiendo estrictamente el orden establecido en el numeral 91.1 del artículo 91 del Reglamento.

El desempate mediante sorteo se realiza de manera electrónica a través del SEACE.

Importante

En el caso de contratación de obras que se ejecuten fuera de la provincia de Lima y Callao, cuyo valor referencial no supere los novecientos mil Soles (S/ 900,000.00), a solicitud del postor se asigna una bonificación equivalente al diez por ciento (10%) sobre el puntaje total obtenido por los postores con domicilio en la provincia donde se ejecuta la obra, o en las provincias colindantes, sean o no pertenecientes al mismo departamento o región. El domicilio es el consignado en la constancia de inscripción ante el RNP³. Lo mismo aplica en el caso de procedimientos de selección por relación de ítems, cuando algún ítem no supera el monto señalado anteriormente.

1.9. CALIFICACIÓN DE OFERTAS

Luego de culminada la evaluación, el órgano encargado de las contrataciones o comité de selección, según corresponda califica a los postores que obtuvieron el primer, segundo, tercer y cuarto lugar, según el orden de prelación, verificando que cumplan con los requisitos de calificación detallados en el numeral 3.2 del Capítulo III de la sección específica de las bases. La oferta del postor que no cumpla con los requisitos de calificación es descalificada.

Si alguno de los cuatro (4) postores no cumple con los requisitos de calificación, se aplica lo establecido en los numerales 75.2 y 75.3 del artículo 75 del Reglamento.

1.10. SUBSANACIÓN DE LAS OFERTAS

La subsanación de las ofertas se sujeta a lo establecido en el artículo 60 del Reglamento. La corrección aritmética a la que hace referencia el numeral 60.4 de dicho artículo procede para la ejecución de obras a suma alzada.

El plazo que se otorgue para la subsanación no puede ser inferior a un (1) día hábil.

La solicitud de subsanación se realiza de manera electrónica a través del SEACE y será remitida al correo electrónico consignado por el postor al momento de realizar su inscripción en el RNP, siendo su responsabilidad el permanente seguimiento de las notificaciones a dicho correo. La notificación de la solicitud se entiende efectuada el día de su envío al correo electrónico.

³ La constancia de inscripción electrónica se visualizará en el portal web del Registro Nacional de Proveedores: www.rnp.gob.pe

La presentación de las subsanaciones se realiza a través del SEACE. No se tomará en cuenta la subsanación que se presente en físico a la Entidad.

1.11. RECHAZO DE LAS OFERTAS

Previo al otorgamiento de la buena pro, el comité de selección revisa las ofertas económicas que cumplen los requisitos de calificación, de conformidad con lo establecido para el rechazo de ofertas, previsto en el artículo 68 del Reglamento, de ser el caso.

De rechazarse alguna de las ofertas calificadas, el órgano encargado de las contrataciones o comité de selección, según corresponda, revisa el cumplimiento de los requisitos de calificación de los postores que siguen en el orden de prelación, en caso las hubiere.

1.12. OTORGAMIENTO DE LA BUENA PRO

Definida la oferta ganadora, el órgano encargado de las contrataciones o comité de selección, según corresponda, otorga la buena pro, mediante su publicación en el SEACE, incluyendo el cuadro comparativo y las actas debidamente motivadas de los resultados de la admisión, no admisión, evaluación, calificación, descalificación, rechazo y el otorgamiento de la buena pro.

1.13. CONSENTIMIENTO DE LA BUENA PRO

Cuando se hayan presentado dos (2) o más ofertas, el consentimiento de la buena pro se produce a los cinco (5) días hábiles siguientes de la notificación de su otorgamiento, sin que los postores hayan ejercido el derecho de interponer el recurso de apelación.

En caso que se haya presentado una sola oferta, el consentimiento de la buena pro se produce el mismo día de la notificación de su otorgamiento.

El consentimiento del otorgamiento de la buena pro se publica en el SEACE al día hábil siguiente de producido.

Importante

Una vez consentido el otorgamiento de la buena pro, el órgano encargado de las contrataciones o el órgano de la Entidad al que se haya asignado tal función realiza la verificación de la oferta presentada por el postor ganador de la buena pro conforme lo establecido en el numeral 64.6 del artículo 64 del Reglamento.

CAPÍTULO II

SOLUCIÓN DE CONTROVERSIAS DURANTE EL PROCEDIMIENTO DE SELECCIÓN

2.1. RECURSO DE APELACIÓN

A través del recurso de apelación se pueden impugnar los actos dictados durante el desarrollo del procedimiento de selección hasta antes del perfeccionamiento del contrato.

El recurso de apelación se presenta ante la Entidad convocante, y es conocido y resuelto por su Titular, cuando el valor referencial sea igual o menor a cincuenta (50) UIT. Cuando el valor referencial sea mayor a dicho monto, el recurso de apelación se presenta ante y es resuelto por el Tribunal de Contrataciones del Estado.

En los procedimientos de selección según relación de ítems, el valor referencial total del procedimiento determina ante quién se presenta el recurso de apelación.

Los actos que declaren la nulidad de oficio, la cancelación del procedimiento de selección y otros actos emitidos por el Titular de la Entidad que afecten la continuidad de este, se impugnan ante el Tribunal de Contrataciones del Estado.

Importante

- *Una vez otorgada la buena pro, el órgano encargado de las contrataciones o comité de selección, según corresponda, está en la obligación de permitir el acceso de los participantes y postores al expediente de contratación, salvo la información calificada como secreta, confidencial o reservada por la normativa de la materia, a más tardar dentro del día siguiente de haberse solicitado por escrito.*

Luego de otorgada la buena pro no se da a conocer las ofertas cuyos requisitos de calificación no fueron analizados y revisados por el órgano encargado de las contrataciones o comité de selección, según corresponda.

- *A efectos de recoger la información de su interés, los postores pueden valerse de distintos medios, tales como: (i) la lectura y/o toma de apuntes, (ii) la captura y almacenamiento de imágenes, e incluso (iii) pueden solicitar copia de la documentación obrante en el expediente, siendo que, en este último caso, la Entidad deberá entregar dicha documentación en el menor tiempo posible, previo pago por tal concepto.*
- *El recurso de apelación se presenta ante la Mesa de Partes del Tribunal o ante las oficinas desconcentradas del OSCE o en la Unidad de Trámite Documentario de la Entidad, según corresponda.*

2.2. PLAZOS DE INTERPOSICIÓN DEL RECURSO DE APELACIÓN

La apelación contra el otorgamiento de la buena pro o contra los actos dictados con anterioridad a ella se interpone dentro de los cinco (5) días hábiles siguientes de haberse notificado el otorgamiento de la buena pro.

La apelación contra los actos dictados con posterioridad al otorgamiento de la buena pro, contra la declaración de nulidad, cancelación y declaratoria de desierto del procedimiento, se interpone dentro de los cinco (5) días hábiles siguientes de haberse tomado conocimiento del acto que se desea impugnar.

CAPÍTULO III DEL CONTRATO

3.1. PERFECCIONAMIENTO DEL CONTRATO

Los plazos y el procedimiento para perfeccionar el contrato se realiza conforme a lo indicado en el artículo 141 del Reglamento.

Para perfeccionar el contrato, el postor ganador de la buena pro debe presentar los documentos señalados en los artículos 139 y 175 del Reglamento, así como los previstos en la sección específica de las bases.

3.2. GARANTÍAS

Las garantías que deben otorgar los postores y/o contratistas, según corresponda, son las de fiel cumplimiento del contrato y por los adelantos.

3.2.1. GARANTÍA DE FIEL CUMPLIMIENTO

Como requisito indispensable para perfeccionar el contrato, el postor ganador debe entregar a la Entidad la garantía de fiel cumplimiento del mismo por una suma equivalente al diez por ciento (10%) del monto del contrato original. Esta se mantiene vigente hasta el consentimiento de la liquidación final.

Importante

En los contratos de ejecución de obras que celebren las Entidades con las micro y pequeñas empresas, estas últimas pueden otorgar como garantía de fiel cumplimiento el diez por ciento (10%) del monto del contrato original, porcentaje que es retenido por la Entidad durante la primera mitad del número total de pagos a realizarse, de forma prorrateada en cada pago, con cargo a ser devuelto a la finalización del mismo, conforme lo establece el artículo 149 del Reglamento, siempre que:

- a) El procedimiento de selección original del cual derive el contrato a suscribirse sea una Adjudicación Simplificada.*
- b) El plazo de ejecución de la obra sea igual o mayor a sesenta (60) días calendario; y,*
- c) El pago a favor del contratista considere, al menos, dos (2) valorizaciones periódicas, en función del avance de obra.*

3.2.2. GARANTÍA DE FIEL CUMPLIMIENTO POR PRESTACIONES ACCESORIAS

En las contrataciones que conllevan la ejecución de prestaciones accesorias, tales como mantenimiento, reparación o actividades afines, se otorga una garantía adicional por una suma equivalente al diez por ciento (10%) del monto del contrato de la prestación accesorio, la misma que debe ser renovada periódicamente hasta el cumplimiento total de las obligaciones garantizadas.

3.2.3. GARANTÍA POR ADELANTO

En caso se haya previsto en la sección específica de las bases la entrega de adelantos, el contratista debe presentar una garantía emitida por idéntico monto conforme a lo estipulado en el artículo 153 del Reglamento.

3.3. REQUISITOS DE LAS GARANTÍAS

Las garantías que se presenten deben ser incondicionales, solidarias, irrevocables y de realización automática en el país, al solo requerimiento de la Entidad. Asimismo, deben ser emitidas por empresas que se encuentren bajo la supervisión directa de la Superintendencia de Banca, Seguros y Administradoras Privadas de Fondos de Pensiones, y que cuenten con clasificación de riesgo B o superior. Asimismo, deben estar autorizadas para emitir garantías; o

estar consideradas en la última lista de bancos extranjeros de primera categoría que periódicamente publica el Banco Central de Reserva del Perú.

Importante

Corresponde a la Entidad verificar que las garantías presentadas por el postor ganador de la buena pro y/o contratista cumplan con los requisitos y condiciones necesarios para su aceptación y eventual ejecución; sin perjuicio de la determinación de las responsabilidades funcionales que correspondan.

Advertencia

Los funcionarios de las Entidades no deben aceptar garantías emitidas bajo condiciones distintas a las establecidas en el presente numeral, debiendo tener en cuenta lo siguiente:

- 1. La clasificadora de riesgo que asigna la clasificación a la empresa que emite la garantía debe encontrarse listada en el portal web de la SBS (<http://www.sbs.gob.pe/sistema-financiero/clasificadoras-de-riesgo>).*
- 2. Se debe identificar en la página web de la clasificadora de riesgo respectiva, cuál es la clasificación vigente de la empresa que emite la garantía, considerando la vigencia a la fecha de emisión de la garantía.*
- 3. Para fines de lo establecido en el artículo 148 del Reglamento, la clasificación de riesgo B, incluye las clasificaciones B+ y B.*
- 4. Si la empresa que otorga la garantía cuenta con más de una clasificación de riesgo emitida por distintas empresas listadas en el portal web de la SBS, bastará que en una de ellas cumpla con la clasificación mínima establecida en el Reglamento.*

En caso exista alguna duda sobre la clasificación de riesgo asignada a la empresa emisora de la garantía, se deberá consultar a la clasificadora de riesgos respectiva.

De otro lado, además de cumplir con el requisito referido a la clasificación de riesgo, a efectos de verificar si la empresa emisora se encuentra autorizada por la SBS para emitir garantías, debe revisarse el portal web de dicha Entidad (<http://www.sbs.gob.pe/sistema-financiero/relacion-de-empresas-que-se-encuentran-autorizadas-a-emitir-cartas-fianza>).

Los funcionarios competentes deben verificar la autenticidad de la garantía a través de los mecanismos establecidos (consulta web, teléfono u otros) por la empresa emisora.

3.4. EJECUCIÓN DE GARANTÍAS

La Entidad puede solicitar la ejecución de las garantías conforme a los supuestos contemplados en el artículo 155 del Reglamento.

3.5. ADELANTOS

La Entidad puede establecer la entrega de adelantos directos y adelantos para materiales e insumos, y en el caso de contratos bajo la modalidad llave en mano, para equipamiento y mobiliario, de conformidad con el artículo 180 del Reglamento, siempre que ello haya sido previsto en la sección específica de las bases.

3.6. VALORIZACIONES

Las valorizaciones son la cuantificación económica de un avance físico en la ejecución de la obra, realizada en un período determinado, tienen el carácter de pagos a cuenta y son elaboradas el último día de cada período previsto en la sección específica de las bases, por el inspector o supervisor, según corresponda y el contratista.

En caso se haya suscrito contrato con un consorcio, el pago de las valorizaciones se realizará a quien se indique en el contrato de consorcio.

Advertencia

En caso de retraso en los pagos a cuenta o pago final por parte de la Entidad, salvo que se deba a caso fortuito o fuerza mayor, esta reconoce al contratista los intereses legales correspondientes, de conformidad con el artículo 39 de la Ley y los artículos 1244, 1245 y 1246 del Código Civil, debiendo repetir contra los responsables de la demora injustificada.

3.7. REAJUSTES

Los reajustes se calculan conforme lo indicado en el numeral 38.3 del artículo 38 y el artículo 195 del Reglamento.

Importante

Tanto la elaboración como la aplicación de las fórmulas polinómicas se sujetan a lo dispuesto en el Decreto Supremo N° 011-79-VC y sus modificatorias, ampliatorias y complementarias.

3.8. PENALIDADES

3.8.1. PENALIDAD POR MORA EN LA EJECUCIÓN DE LA PRESTACIÓN

En caso de retraso injustificado del contratista en la ejecución de las prestaciones objeto del contrato, la Entidad le aplica automáticamente una penalidad por mora por cada día de atraso, de conformidad con el artículo 162 del Reglamento.

3.8.2. OTRAS PENALIDADES

La Entidad puede establecer penalidades distintas a la mencionada en el numeral precedente, según lo previsto en el artículo 163 del Reglamento y lo indicado en la sección específica de las bases.

Estos dos tipos de penalidades se calculan en forma independiente y pueden alcanzar cada una un monto máximo equivalente al diez por ciento (10%) del monto del contrato vigente, o de ser el caso, del ítem que debió ejecutarse.

3.9. INCUMPLIMIENTO DEL CONTRATO

Las causales para la resolución del contrato, serán aplicadas de conformidad con el artículo 36 de la Ley y 164 del Reglamento.

3.10. DISPOSICIONES FINALES

Todos los demás aspectos del presente procedimiento no contemplados en las bases se regirán supletoriamente por la Ley y su Reglamento, así como por las disposiciones legales vigentes.

SECCIÓN ESPECÍFICA

CONDICIONES ESPECIALES DEL PROCEDIMIENTO DE SELECCIÓN

(EN ESTA SECCIÓN LA ENTIDAD DEBERÁ COMPLETAR LA INFORMACIÓN EXIGIDA, DE ACUERDO A LAS INSTRUCCIONES INDICADAS)

CAPÍTULO I GENERALIDADES

1.1. ENTIDAD CONVOCANTE

Nombre : GERENCIA SUB REGIONAL DE ALTO AMAZONAS
RUC N° : 20408560137
Domicilio legal : CALLE SARGENTO LORES N° 106-A-YURIMAGUAS
Teléfono: :
Correo electrónico: : gsraa_u_logistica@regionloreto-gsraa.gob.pe

1.2. OBJETO DE LA CONVOCATORIA

El presente procedimiento de selección tiene por objeto la contratación de la ejecución y equipamiento de la obra "MEJORAMIENTO DE LA CAPACIDAD RESOLUTIVA DEL C.S I-3 INDEPENDENCIA, DISTRITO DE YURIMAGUAS, PROVINCIA DE ALTO AMAZONAS, DEPARTAMENTO DE LORETO", CON CUI N° 2569254.

1.3. VALOR REFERENCIAL⁴

El valor referencial asciende a **VEINTIDÓS MILLONES DOSCIENTOS DIECIOCHO MIL CIENTO DIECINUEVE CON 50/100 SOLES (S/ 22,218,119.50)**, incluidos los impuestos de Ley y cualquier otro concepto que incida en el costo total de la ejecución de la obra. El valor referencial ha sido calculado al mes de **MARZO 2024**.

Valor Referencial (VR)	Límites ⁵	
	Inferior	Superior
S/ 22,218,119.50	S/ 19,996,307.55	S/ 24,439,931.45

Importante

- El precio de las ofertas no puede exceder los límites del valor referencial de conformidad con el numeral 28.2 del artículo 28 de la Ley.

Si durante la fase de actuaciones preparatorias, las Entidades advierten que es posible la participación de ejecutores de obras que gozan del beneficio de la exoneración del IGV prevista en la Ley N° 27037, Ley de Promoción de la Inversión en la Amazonía, debe tomarse en cuenta la regulación de la Cuarta Disposición Complementaria Final del Reglamento.

De conformidad con lo señalado en el numeral 2 de la citada Disposición Complementaria Final, en las bases se debe establecer además del valor referencial, los límites de este, con y sin IGV, tal como se indica a continuación:

⁴ El monto del valor referencial indicado en esta sección de las bases no debe diferir del monto del valor referencial consignado en la ficha del procedimiento en el SEACE. No obstante, de existir contradicción entre estos montos, primará el monto del valor referencial indicado en las bases aprobadas.

⁵ De acuerdo a lo señalado en el artículo 48 del Reglamento, estos límites se calculan considerando dos (2) decimales. Para ello, si el límite inferior tiene más de dos (2) decimales, se aumenta en un dígito el valor del segundo decimal; en el caso del límite superior, se considera el valor del segundo decimal sin efectuar el redondeo.

Valor Referencial (VR)	Límite Inferior		Límite Superior	
	Con IGV	Sin IGV	Con IGV	Sin IGV
S/ 22,218,119.50	S/ 19,996,307.55	S/ 16,946,023.35	S/ 24,439,931.45	S/ 20,711,806.31

1.4. EXPEDIENTE DE CONTRATACIÓN

Documento y fecha de aprobación del expediente de contratación	:	MEMORANDUM N° 0167-2024-GRL-GSRAA/18, DE 06 DE MAYO DEL 2024
Documento y fecha de aprobación del expediente técnico	:	RESOLUCION N° 067-2024-GRL-GSRAA/18, DE 01 DE ABRIL DEL 2024.
Documento y fecha de actualización del expediente técnico, de corresponder	:	RESOLUCION N° 067-2024-GRL-GSRAA/18, DE 01 DE ABRIL DEL 2024.
Tipo y número del procedimiento de selección que se convocó para la elaboración del expediente técnico, de corresponder	:	CP-SM-1-2022-GRL-GSRAA/18.CS-1

1.5. FUENTE DE FINANCIAMIENTO

RECURSOS DETERMINADOS – FONDO DE COMPENSACIÓN REGIONAL – FONCOR
PREVISION PRESUPUESTAL
FIDECOMISO

Importante
<i>La fuente de financiamiento debe corresponder a aquella prevista en la Ley de Equilibrio Financiero del Presupuesto del Sector Público del año fiscal en el cual se convoca el procedimiento de selección.</i>

1.6. SISTEMA DE CONTRATACIÓN

El presente procedimiento se rige por el sistema de **A SUMA ALZADA**, de acuerdo con lo establecido en el expediente de contratación respectivo.

1.7. MODALIDAD DE EJECUCIÓN

LLAVE EN MANO – PUESTO EN MARCHA

1.8. ALCANCES DEL REQUERIMIENTO

El alcance de la ejecución de la obra está definido en el Capítulo III de la presente sección de las bases.

1.9. PLAZO DE EJECUCIÓN DE LA OBRA

El plazo de ejecución de la obra materia de la presente convocatoria, es de **DOSCIENTOS SETENTA (270)** días calendario, en concordancia con lo establecido en el expediente de contratación y en el expediente técnico de obra.

1.10. COSTO DE REPRODUCCIÓN Y ENTREGA DE BASES Y DEL EXPEDIENTE TÉCNICO DE LA OBRA

Los participantes registrados tienen el derecho a recabar las bases y el expediente técnico de la obra en versión impresa o digital, según su elección, para cuyo efecto deben:

Pagar en	: CAJA DE LA ENTIDAD
Recoger en	: UNIDAD DE LOGISTICA DE LA GSRAA
Costo de bases	: Impresa: S/ (10.00 (DIEZ CON 00/100 SOLES)
Costo del expediente técnico	: Impreso: S/ S/ 600.00 (SEISCIENTOS CON 00/100 SOLES) Digital: S/ S/ 20.00 (VIENTE CON 00/100 SOLES)

Las bases y el expediente técnico se entregan inmediatamente después de realizado el pago correspondiente. Excepcionalmente, el expediente técnico en versión impresa puede ser entregado dentro del plazo máximo de un (1) día hábil de efectuado el pago.

Importante

- *La Entidad debe entregar una constancia o formulario de cargos en donde consta que el participante recibió el expediente técnico completo. Dicha constancia o formulario debe incluir un índice del contenido del expediente técnico y número de folios correspondientes.*
- *El costo de entrega del ejemplar de las bases y del expediente técnico, no puede exceder el costo de su reproducción.*

Advertencia

Las Entidades deben cautelar bajo responsabilidad que la versión impresa y digital del expediente técnico correspondan a la versión original del expediente técnico aprobado.

1.11. ACCESO VIRTUAL AL EXPEDIENTE TÉCNICO DE LA OBRA

El expediente técnico de la obra en versión digital se encuentra publicado en el SEACE, obligatoriamente, desde la fecha de la convocatoria del presente procedimiento de selección.

Adicionalmente, el expediente técnico se encuentra publicado en página web del OSCE y del SEACE, el cual es de acceso libre y gratuito.

1.12. BASE LEGAL

- Ley N° 31953, Ley de Presupuesto del Sector Público para el Año Fiscal 2024.
- Ley N° 31954, Ley de Equilibrio Financiero del Presupuesto del Sector Público del año fiscal 2024.
- Ley N° 31955, Ley de Endeudamiento del Sector Publico para el año fiscal 2024.
- Texto Único Ordenado de la Ley N° 30225, Ley de Contrataciones del Estado.
- Ley N° 27444, Ley del Procedimiento Administrativo General.
- Ley N° 27806, Ley de Transparencia y Acceso a la Información Pública.
- Decreto Supremo N° 082-2019-EF del TUO y el Decreto Supremo N° 344-2018-EF, que aprueba el Reglamento de la Ley de Contrataciones del Estado y sus modificatorias.
- Decreto Supremo N° 162-2021-EF
- Reglamento Nacional de Edificaciones.
- Norma sobre consideraciones de mitigación de Impacto Ambiental.
- Reglamento del Sistema Nacional de Defensa Civil.
- Reglamento para la Autorización de Obras en Vías Públicas.
- Código Civil.
- Reglamento Nacional de Edificaciones, aprobado mediante Decreto Supremo N° 011-2006/ VIVIENDA del 05 de mayo del 2006.

- Norma Técnica de Salud NTS N° 113-MINSA/DGIEM-V.01, “Infraestructura y Equipamiento de los Establecimientos de Salud del Primer Nivel de Atención”, aprobada con Resolución Ministerial N°045-2015/MINSA del 27 de enero del 2015.
- Norma Técnica de Salud N° 0021-MINSA/DGSP-V.01, para las “Categorías de los Establecimientos de Salud del Sector Salud”, aprobada con Resolución Ministerial N° 769-2004/MINSA del 26 de Julio del 2004.
- Directiva de los “Estándares mínimos de Seguridad para Construcción, Ampliación, Rehabilitación, Remodelación y Mitigación de Riesgos en los Establecimientos de Salud y Servicios Médicos de Apoyo”, aprobado con R.M. N° 335-2005/MINSA del 04.05.2005.
- Decreto Supremo N° 003-95-SA, que aprueba el Reglamento de la ley N° 26454 y el PRONAHEBAS.
- Norma Técnica de Salud N° 042-MINSA/DGSP-V01 para los “Servicios de Emergencia”, aprobada con Resolución Ministerial N° 386-2006/MINSA.
- Manual de “Buenas prácticas de almacenamiento de productos farmacéuticos y afines”, aprobado con Resolución Ministerial N° 861-95 SA/DM y sus actualizaciones con Resolución Ministerial N° 585-99 SA/DM.
- Norma Técnica: “Procedimientos para el manejo de Residuos Sólidos Hospitalarios”, aprobado con Resolución Ministerial N° 217-2004/MINSA.
- Decreto Supremo N° 011-79-VC.

Las referidas normas incluyen sus respectivas modificaciones, de ser el caso.

CAPÍTULO II DEL PROCEDIMIENTO DE SELECCIÓN

2.1. CALENDARIO DEL PROCEDIMIENTO DE SELECCIÓN

Según el cronograma de la ficha de selección de la convocatoria publicada en el SEACE.

Importante

De conformidad con la vigesimosegunda Disposición Complementaria Final del Reglamento, en caso la Entidad (Ministerios y sus organismos públicos, programas o proyectos adscritos) haya difundido el requerimiento a través del SEACE siguiendo el procedimiento establecido en dicha disposición, no procede formular consultas u observaciones al requerimiento.

2.2. CONTENIDO DE LAS OFERTAS

La oferta contendrá, además de un índice de documentos⁶, la siguiente documentación:

2.2.1. Documentación de presentación obligatoria

2.2.1.1. Documentos para la admisión de la oferta

- Declaración jurada de datos del postor. **(Anexo N° 1)**
- Documento que acredite la representación de quien suscribe la oferta.

En caso de persona jurídica, copia del certificado de vigencia de poder del representante legal, apoderado o mandatario designado para tal efecto.

En caso de persona natural, copia del documento nacional de identidad o documento análogo, o del certificado de vigencia de poder otorgado por persona natural, del apoderado o mandatario, según corresponda.

En el caso de consorcios, este documento debe ser presentado por cada uno de los integrantes del consorcio que suscriba la promesa de consorcio, según corresponda.

Advertencia

De acuerdo con el artículo 4 del Decreto Legislativo N° 1246, las Entidades están prohibidas de exigir a los administrados o usuarios la información que puedan obtener directamente mediante la interoperabilidad a que se refieren los artículos 2 y 3 de dicho Decreto Legislativo. En esa medida, si la Entidad es usuaria de la Plataforma de Interoperabilidad del Estado – PIDE⁷ y siempre que el servicio web se encuentre activo en el Catálogo de Servicios de dicha plataforma, no corresponderá exigir el certificado de vigencia de poder y/o documento nacional de identidad.

- Declaración jurada de acuerdo con el literal b) del artículo 52 del Reglamento. **(Anexo N° 2)**
- Declaración jurada de cumplimiento del Expediente Técnico, según el numeral 3.1 del Capítulo III de la presente sección. **(Anexo N° 3)**
- Declaración jurada de plazo de ejecución de la obra. **(Anexo N° 4)**

⁶ La omisión del índice no determina la no admisión de la oferta.

⁷ Para mayor información de las Entidades usuarias y del Catálogo de Servicios de la Plataforma de Interoperabilidad del Estado – PIDE ingresar al siguiente enlace <https://www.gobiernodigital.gob.pe/interoperabilidad/>

- f) Promesa de consorcio con firmas legalizadas, de ser el caso, en la que se consigne los integrantes, el representante común, el domicilio común y las obligaciones a las que se compromete cada uno de los integrantes del consorcio, así como el porcentaje equivalente a dichas obligaciones. (**Anexo N° 5**)
- g) El precio de la oferta en **SOLES** y:
- ✓ El desagregado de partidas, cuando el procedimiento se haya convocado a suma alzada.
 - ✓ Los precios unitarios, considerando las partidas según lo previsto en el último párrafo del literal b) del artículo 35 del Reglamento.

Asimismo, la oferta incluye el monto de la prestación accesorio, cuando corresponda. (**Anexo N° 6**)

El precio total de la oferta y los subtotales que lo componen deben ser expresados con dos (2) decimales. Los precios unitarios pueden ser expresados con más de dos (2) decimales.

Importante

- *El órgano encargado de las contrataciones o comité de selección, según corresponda, no puede incorporar documentos adicionales para la admisión de la oferta a los establecidos en este acápite.*
- *El análisis de precios unitarios y el detalle de los gastos generales fijos y variables de la oferta se presentan para el perfeccionamiento del contrato.*
- *El órgano encargado de las contrataciones o comité de selección, según corresponda, declara no admitidas las ofertas que no se encuentren dentro de los límites del valor referencial previstos en el numeral 28.2 del artículo 28 de la Ley. Asimismo, verifica la presentación de los documentos requeridos. De no cumplir con lo requerido, la oferta se considera no admitida.*

2.2.1.2. Documentos para acreditar los requisitos de calificación

Incorporar en la oferta los documentos que acreditan los “**Requisitos de Calificación**” que se detallan en el numeral 3.2 del Capítulo III de la presente sección de las bases.

2.2.2. Documentación de presentación facultativa:

- a) En el caso de microempresas y pequeñas empresas integradas por personas con discapacidad, o en el caso de consorcios conformados en su totalidad por estas empresas, deben presentar la constancia o certificado con el cual acredite su inscripción en el Registro de Empresas Promocionales para Personas con Discapacidad⁸.
- b) Solicitud de bonificación del cinco por ciento (5%) por tener la condición de micro y pequeña empresa (**Anexo N°11**).
- c) Incorporar en la oferta los documentos que acreditan los “**Factores de Evaluación**” establecidos en el Capítulo IV de la presente sección de las bases, a efectos de obtener el puntaje previsto en dicho Capítulo para cada factor.
- d) Los postores que apliquen el beneficio de la exoneración del IGV previsto en la Ley N° 27037, Ley de Promoción de la Inversión en la Amazonía, deben presentar la Declaración Jurada de cumplimiento de condiciones para la aplicación de la exoneración del IGV. (**Anexo N° 7**).

⁸ Dicho documento se tendrá en consideración en caso de empate, conforme a lo previsto en el artículo 91 del Reglamento.

Advertencia

El órgano encargado de las contrataciones o comité de selección, según corresponda, no podrá exigir al postor la presentación de documentos que no hayan sido indicados en los acápite "Documentos para la admisión de la oferta", "Requisitos de calificación" y "Factores de evaluación".

2.3. REQUISITOS PARA PERFECCIONAR EL CONTRATO

El postor ganador de la buena pro debe presentar los siguientes documentos para perfeccionar el contrato:

- a) Garantía de fiel cumplimiento del contrato.
- b) Garantía de fiel cumplimiento por prestaciones accesorias, de ser el caso.
- c) Solicitud para la constitución del fideicomiso, en el marco de lo establecido en el literal a) del numeral 184.9 del artículo 184 del Reglamento, de ser el caso⁹.
- d) Contrato de consorcio con firmas legalizadas ante Notario de cada uno de los integrantes, de ser el caso.
- e) Código de cuenta interbancaria (CCI) o, en el caso de proveedores no domiciliados, el número de su cuenta bancaria y la entidad bancaria en el exterior.
- f) Copia de la vigencia del poder del representante legal de la empresa que acredite que cuenta con facultades para perfeccionar el contrato, cuando corresponda.
- g) Copia de DNI del postor en caso de persona natural, o de su representante legal en caso de persona jurídica.

Advertencia

De acuerdo con el artículo 4 del Decreto Legislativo N° 1246, las Entidades están prohibidas de exigir a los administrados o usuarios la información que puedan obtener directamente mediante la interoperabilidad a que se refieren los artículos 2 y 3 de dicho Decreto Legislativo. En esa medida, si la Entidad es usuaria de la Plataforma de Interoperabilidad del Estado – PIDE¹⁰ y siempre que el servicio web se encuentre activo en el Catálogo de Servicios de dicha plataforma, no corresponderá exigir los documentos previstos en los literales e) y f).

- h) Domicilio para efectos de la notificación durante la ejecución del contrato.
- i) Autorización de notificación de la decisión de la Entidad sobre la solicitud de ampliación de plazo mediante medios electrónicos de comunicación ¹¹. **(Anexo N°12)**
- j) Constancia de capacidad libre de contratación expedida por el RNP¹².
- k) Programa de Ejecución de Obra (CPM) el cual presenta la ruta crítica y el calendario de avance de obra valorizado.
- l) Calendario de adquisición de materiales e insumos necesarios para la ejecución de obra, en concordancia con el calendario de avance de obra valorizado. Este calendario se actualiza con cada ampliación de plazo otorgada, en concordancia con el calendario de avance de obra valorizado vigente.
- m) Calendario de utilización de equipo, en caso la naturaleza de la contratación lo requiera.
- n) Memoria en la que se señalen las consideraciones que se han tomado en cuenta para la elaboración de los documentos indicados en los literales k), l) y m).
- o) Análisis de precios unitarios de las partidas y detalle de los gastos generales fijos y variables de la oferta, en caso de obras sujetas a precios unitarios¹³.

⁹ Cuando la Entidad no haya incorporado en las bases la obligación de constituir un fideicomiso para la administración de los adelantos destinados a la ejecución de obra, el postor adjudicado puede presentar la solicitud para la constitución del fideicomiso.

¹⁰ Para mayor información de las Entidades usuarias y del Catálogo de Servicios de la Plataforma de Interoperabilidad del Estado – PIDE ingresar al siguiente enlace <https://www.gobiernodigital.gob.pe/interoperabilidad/>

¹¹ En tanto se implemente la funcionalidad en el SEACE, de conformidad con la Primera Disposición Complementaria Transitoria del Decreto Supremo N° 234-2022-EF.

¹² Este requisito no aplica para procedimientos de contratación directa por la causal de carácter de secreto, secreto militar o por razones de orden interno.

¹³ La Entidad puede requerir este documento en caso de obras a suma alzada.

- p) Desagregado por partidas que dio origen a la oferta, en caso de obras a suma alzada.
- q) Copia de documentos que sustenten la propiedad, la posesión, el compromiso de compra venta o alquiler u otro documento que acredite la disponibilidad del requisito de calificación equipamiento estratégico. En el caso que el postor ganador sea un consorcio los documentos de acreditación de este requisito pueden estar a nombre del consorcio o de uno de sus integrantes.
- r) Copia de los diplomas que acrediten la formación académica requerida del plantel profesional clave, en caso que el grado o título profesional requerido no se encuentre publicado en el Registro Nacional de Grados Académicos y Títulos Profesionales a cargo de la de la Superintendencia Nacional de Educación Superior Universitaria – SUNEDU¹⁴.
- s) Copia de (i) contratos y su respectiva conformidad o (ii) constancias o (iii) certificados o (iv) cualquier otra documentación que, de manera fehaciente demuestre la experiencia del personal que conforma el plantel profesional clave.

Importante

- *La Entidad debe aceptar las diferentes denominaciones utilizadas para acreditar la carrera profesional requerida, aun cuando no coincida literalmente con aquella prevista en los requisitos de calificación (por ejemplo Ingeniería Ambiental, Ingeniería en Gestión Ambiental, Ingeniería y Gestión Ambiental u otras denominaciones).*

- *Los documentos que acreditan la experiencia del personal deben incluir como mínimo los nombres y apellidos del profesional, el cargo desempeñado, el plazo de la prestación indicando el día, mes y año de inicio y culminación, el nombre de la Entidad u organización que emite el documento, la fecha de emisión y nombres y apellidos de quien suscribe el documento.*

En caso estos documentos establezcan el plazo de la experiencia adquirida por el profesional en meses sin especificar los días la Entidad debe considerar el mes completo.

De presentarse experiencia ejecutada paralelamente (traslape), para el cómputo del tiempo de dicha experiencia sólo se considerará una vez el periodo traslapado. No obstante, de presentarse periodos traslapados en el residente de obra, no se considera ninguna de las experiencias acreditadas, salvo la ejecución de obras por paquete.

Se considerará aquella experiencia que no tenga una antigüedad mayor a veinticinco (25) años anteriores a la fecha de la presentación de ofertas.

Asimismo, la Entidad debe valorar de manera integral los documentos presentados para acreditar dicha experiencia. En tal sentido, aun cuando en los documentos presentados la denominación del cargo o puesto no coincida literalmente con aquella prevista en los requisitos de calificación, se deberá validar la experiencia si las actividades que realizó el profesional corresponden con la función propia del cargo o puesto requerido.

- *Cuando el postor ganador de la buena pro presenta como plantel profesional clave a profesionales que se encuentren prestando servicios como residente o supervisor en obras contratadas por la Entidad que no cuentan con recepción, procede otorgar plazo adicional para subsanar, conforme lo previsto en el literal a) del artículo 141 del Reglamento.*
- *En caso que el postor ganador de la buena pro sea un consorcio, las garantías que presente este para el perfeccionamiento del contrato, así como durante la ejecución contractual, de ser el caso, además de cumplir con las condiciones establecidas en el artículo 33 de la Ley y en el artículo 148 del Reglamento, deben consignar expresamente el nombre completo o la denominación o razón social de los integrantes del consorcio, en calidad de garantizados, de lo contrario no podrán ser aceptadas por las Entidades. No se cumple el requisito antes indicado si se consigna únicamente la denominación del consorcio, conforme lo dispuesto en la Directiva "Participación de Proveedores en Consorcio en las Contrataciones del Estado".*
- *En los contratos de ejecución de obras que celebren las Entidades con las micro y pequeñas empresas, estas últimas pueden otorgar como garantía de fiel cumplimiento el diez por ciento (10%) del monto del contrato, porcentaje que es retenido por la Entidad durante la primera mitad del número total de pagos a realizarse, de forma prorrateada en cada pago, con cargo a ser devuelto a la finalización del mismo, conforme lo establece el numeral 149.4 del artículo 149 del Reglamento y numeral 151.3 del artículo 151 del Reglamento, siempre que:*
 - a) *El procedimiento de selección original del cual derive el contrato a suscribirse sea una Adjudicación Simplificada.*
 - b) *El plazo de ejecución de la obra sea igual o mayor a sesenta (60) días calendario; y,*
 - c) *El pago a favor del contratista considere, al menos, dos (2) valorizaciones periódicas, en función del avance*

¹⁴ <https://enlinea.sunedu.gob.pe/>

de obra.

Para dicho efecto los postores deben encontrarse registrados en el REMYPE, consignando en la Declaración Jurada de Datos del Postor (Anexo N° 1) o en la solicitud de retención de la garantía durante el perfeccionamiento del contrato, que tienen la condición de MYPE, lo cual será verificado por la Entidad en el link <http://www2.trabajo.gob.pe/servicios-en-linea-2-2> opción consulta de empresas acreditadas en el REMYPE.

Importante

- Corresponde a la Entidad verificar que las garantías presentadas por el postor ganador de la buena pro cumplan con los requisitos y condiciones necesarios para su aceptación y eventual ejecución; sin perjuicio de la determinación de las responsabilidades funcionales que correspondan.
- De conformidad con el Reglamento Consular del Perú aprobado mediante Decreto Supremo N° 076-2005-RE para que los documentos públicos y privados extendidos en el exterior tengan validez en el Perú, deben estar legalizados por los funcionarios consulares peruanos y refrendados por el Ministerio de Relaciones Exteriores del Perú, salvo que se trate de documentos públicos emitidos en países que formen parte del Convenio de la Apostilla, en cuyo caso bastará con que estos cuenten con la Apostilla de la Haya¹⁵.
- La Entidad no puede exigir documentación o información adicional a la consignada en el presente numeral para el perfeccionamiento del contrato.

2.4. PERFECCIONAMIENTO DEL CONTRATO

El contrato se perfecciona con la suscripción del documento que lo contiene. Para dicho efecto el postor ganador de la buena pro, dentro del plazo previsto en el artículo 141 del Reglamento, debe presentar la documentación requerida en Mesa de partes de la Entidad, sito en calle Sargento Lores N° 106-A – Plaza de Armas – Yurimaguas.

Importante

En el caso de contratación de obras por paquete, se debe suscribir un contrato por cada obra incluida en el paquete.

2.5. ADELANTOS¹⁶

2.5.1. FIDEICOMISO DE ADELANTO DE OBRA

Para la administración de los adelantos destinados a la ejecución de la obra, se constituirá un fideicomiso conforme a lo establecido en los artículos 184 y 185 del Reglamento. El procedimiento para la solicitud y entrega de los adelantos se rige por lo dispuesto en dichos artículos.

2.5.2. ADELANTO DIRECTO

“La Entidad otorgará Un Único Adelanto Directo por el Diez por ciento (10%) del monto del contrato original.

El contratista debe solicitar formalmente el Adelanto Directo dentro de los ocho (8) días siguientes a la Suscripción del Contrato, adjuntando a su solicitud la garantía por adelantos mediante carta fianza o póliza de caución y el comprobante de pago correspondiente. La Entidad debe entregar el monto solicitado dentro de los siete (7) días contados a partir del día siguiente de recibida la solicitud del contratista.

Vencido el plazo para solicitar el adelanto no procede la solicitud.

2.5.3. ADELANTO PARA MATERIALES E INSUMOS

“La Entidad otorgará adelantos para materiales e insumos por el Veinte por ciento (20%) del monto del contrato original, conforme al calendario de adquisición de materiales e insumos presentado por el contratista.

¹⁵ Según lo previsto en la Opinión N° 009-2016/DTN.

¹⁶ Si la Entidad ha previsto la entrega de adelantos, debe prever el procedimiento para su entrega, conforme a lo previsto en los artículos 181 y 182 del Reglamento.

La entrega de los adelantos se realizará en un plazo de ocho (08) días calendarios previos a la fecha prevista en el calendario de adquisición de materiales o insumos para cada adquisición, con la finalidad que EL CONTRATISTA pueda disponer de los materiales o insumos en la oportunidad prevista en el calendario de avance de obra valorizado. Para tal efecto, EL CONTRATISTA debe solicitar la entrega del adelanto en un plazo de siete (07) días calendarios anteriores al inicio del plazo antes mencionado, adjuntando a su solicitud la garantía por adelantos mediante carta fianza o póliza de caución y el comprobante de pago respectivo.

2.6. VALORIZACIONES

El periodo de valorización será **Mensual**.

Importante

- *Cuando el periodo de valorización establecido por la Entidad sea el mensual, el plazo del pago de la valorización se regirá por lo dispuesto en el numeral 194.7 del artículo 194 del Reglamento. En cambio, si la Entidad prevé un periodo de valorización distinto al mensual, se debe establecer los plazos y procedimiento aplicables para la valorización, teniendo en consideración lo dispuesto en el numeral 194.6 del referido artículo, así como el plazo para el pago de las valorizaciones.*
- *Las valorizaciones de obra se presentan a través del módulo de ejecución contractual del SEACE. Dicha obligación aplica a los contratos de obra que deriven de procedimientos de selección para la ejecución de obras, convocados a partir de la entrada en vigencia de la Directiva N° 001-2022-OSCE/CD "Gestión de las valorizaciones de obra a través del SEACE"¹⁷.
Mediante comunicado el OSCE publica y difunde la relación de Entidades obligadas a usar la sección de valorizaciones electrónicas como medio para la gestión de las valorizaciones de obra. El primer listado de entidades obligadas se encuentra publicado en el siguiente enlace:*

<https://www.gob.pe/institucion/osce/noticias/575017-comunicado-n-001-2022-osce>.

2.7. PLAZO PARA EL PAGO DEL SALDO DE LA LIQUIDACIÓN DEL CONTRATO DE OBRA

La Entidad o el contratista, según corresponda, deben efectuar el pago del monto correspondiente al saldo de la liquidación del contrato de obra, en el plazo de 15 días calendario, computados desde el día siguiente del consentimiento de la liquidación. Para tal efecto, la parte que solicita el pago debe presentar el comprobante de pago respectivo.

¹⁷ Aprobada mediante Resolución N° 002-2022-OSCE-PRE y modificada mediante Resolución N° 042-2022-OSCE/PRE, publicadas en el Diario Oficial El Peruano el 10 de enero de 2022 y 5 de marzo de 2022, respectivamente.

CAPÍTULO III REQUERIMIENTO



EJECUCIÓN DE LA OBRA:
"MEJORAMIENTO DE LA CAPACIDAD RESOLUTIVA DEL C.S I-3 INDEPENDENCIA,
DISTRITO DE YURIMAGUAS, PROVINCIA DE ALTO AMAZONAS, DEPARTAMENTO DE
LORETO".

1 OBJETO DE LA CONVOCATORIA

Contratación de la ejecución de la Obra: "MEJORAMIENTO DE LA CAPACIDAD RESOLUTIVA DEL C.S I-3 INDEPENDENCIA, DISTRITO DE YURIMAGUAS, PROVINCIA DE ALTO AMAZONAS, DEPARTAMENTO DE LORETO".

2 FINALIDAD PÚBLICA

Según la Ley N° 26842, Ley General de Salud, modificada por Ley N° 29889, el Estado Peruano es responsable de promover las condiciones que garanticen una adecuada cobertura de prestaciones de salud a la población en términos socialmente aceptables de seguridad, oportunidad y calidad.

En ese contexto, y a fin de mejorar la limitada oferta existente y frente a la creciente demanda de servicios de salud no satisfecha que presenta el Establecimiento de Salud del AA. HH Independencia, del Distrito de Yurimaguas, Provincia de Alto Amazonas es necesaria la intervención en dicho establecimiento de salud, modernizando su infraestructura, su equipamiento, sistemas y procesos; así como potenciando los recursos humanos y la capacitación del mismo, a fin de elevar la capacidad resolutive al nivel de la demanda exigida por la población.

3 ANTECEDENTES

El Establecimiento de Salud del AA. HH Independencia, del Distrito de Yurimaguas, Provincia de Alto Amazonas, Departamento de Loreto, inicio sus actividades el 01 de enero del 2008, fue creada mediante FE DE ERRATAS RESOLUCIÓN DIRECTORAL N° 481-208 GRD, con fecha 20 de octubre 2008.

El presente proyecto surge debido a que la infraestructura existente, es insuficiente para cubrir la cartera de servicios que requiere la demanda actual. Siendo urgente la necesidad de proyectar la construcción de una nueva y moderna infraestructura, para esto se toma como base los estudios de Preinversión aprobados.

4 OBJETIVOS

Evidenciando, así como las causas que originan y las consecuencias negativas que se derivan del mal estado de conservación y la capacidad de atención del Establecimiento de Salud del AA. HH Independencia, se ha procedido a la elaboración de un proyecto de inversión pública que permitan solucionar el problema.

En este sentido, el objetivo central es: "MEJORAMIENTO DE LA CAPACIDAD RESOLUTIVA DEL C.S I-3 INDEPENDENCIA, DISTRITO DE YURIMAGUAS, PROVINCIA DE ALTO AMAZONAS, DEPARTAMENTO DE LORETO".

5 ALCANCES

Para la consecución de dicho objetivo, y en correspondencia con las causas identificadas al problema, se plantean los siguientes medios de primer nivel:

- Adecuada infraestructura para el desarrollo de la atención médica y administrativa
- Adecuado y suficiente mobiliario y equipamiento médico. Los medios fundamentales





para cada medio de primer nivel son:

- Ambientes adecuados a las normas de diseño para un establecimiento de salud.
 - Ambientes administrativos adecuados.
 - Mobiliarios complementarios apropiados.
 - Adecuado y suficiente equipamiento para la atención médica.
- La consecución de dichos medios y el logro del Proyecto, permitirá llegar al Fin Directo, al Fin Indirecto y al Fin último:
 - Fin Directo:
Mejor servicio en la atención medica al contar con mayor capacidad de atención.
 - Efecto Indirecto:
La población acudiría de manera segura ya que hubiera un establecimiento de salud que les diera la misma atención que el hospital referencial que hay en la ciudad.
 - Efecto Final:
Tener una infraestructura adecuada con equipos modernos y mobiliarios para la atención a la población en general.

6 INFORMACION DE VIABILIDAD DE PROYECTO DE INVERSION

NOMBRE DEL PROYECTO : "MEJORAMIENTO DE LA CAPACIDAD RESOLUTIVA DEL C.S I-3 INDEPENDENCIA, DISTRITO DE YURIMAGUAS, PROVINCIA DE ALTO AMAZONAS, DEPARTAMENTO DE LORETO"

UBICACIÓN : DEPARTAMENTO : LORETO
PROVINCIA : ALTO AMAZONAS
DISTRITO : YURIMAGUAS

NOMBRE DEL PIP O INVERSIÓN : "MEJORAMIENTO DE LA CAPACIDAD RESOLUTIVA DEL C.S I-3 INDEPENDENCIA, DISTRITO DE YURIMAGUAS, PROVINCIA DE ALTO AMAZONAS, DEPARTAMENTO DE LORETO"

CÓDIGO UNICO DE INVERSIÓN : 2569254

NIVEL DE LOS ESTUDIOS DE PRE INVERSIÓN. : EXPEDIENTE TECNICO

FECHA DE DECLARACIÓN DE VIABILIDAD. : 25/07/2016

FECHA DE APROBACION DEL EXPEDIENTE. : 01/04/2024



7 CARACTERÍSTICAS GENERALES

7.1 UBICACIÓN DEL PROYECTO

- Ubicación : Jr. Santa Rosa MZ R Lote 1 – Urb. Independencia
- Distrito : Yurimaguas



Figura 1: ubicación geográfica del proyecto



Figura 2: mapa de localización del proyecto.

7.2 CLIMA

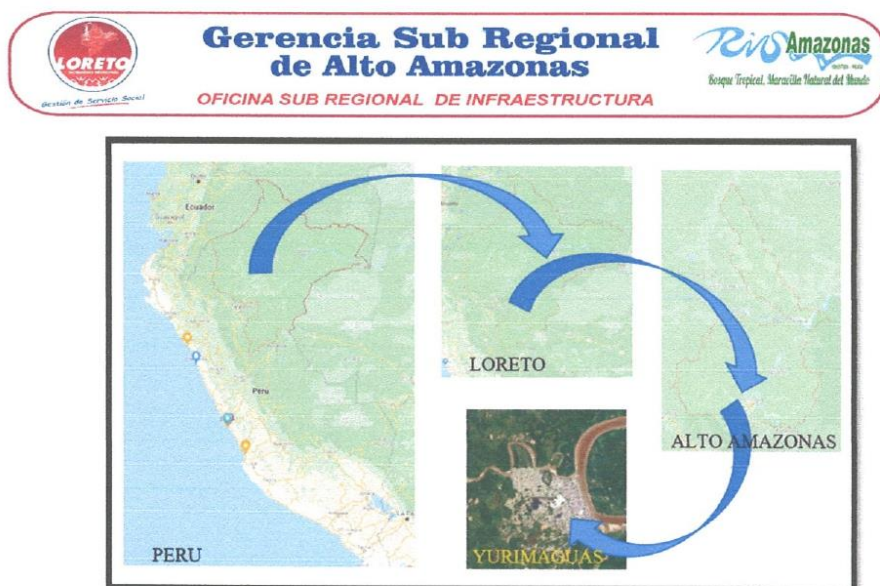



El clima es tropical, cálido, húmedo y lluvioso, con una temperatura alta y constante a lo largo del año, presentando poca variabilidad térmica diaria.

La humedad relativa promedio anual es de 81.1% y presenta 80% entre julio y agosto y 94% entre diciembre y enero. En la cuenca del Huallaga y Paranapura se tiene dos épocas de lluvias-creciente: Entre los meses de octubre-diciembre, febrero-abril y épocas de verano-vacante entre los meses de mayo-septiembre. Las precipitaciones pluviales anuales oscilan entre 1900 mm hasta 2800 mm.

CARACTERÍSTICAS CLIMÁTICAS DEL DISTRITO DE YURIMAGUAS	
Temperatura Media Anual	27.6°C
Humedad Relativa Promedio	81.1%
Precipitación Pluvial Máxima (Oct – Abril); Mínima (May – Sep)	2,391.15 mm.
Presión Atmosférica	993.1 milibares

7.3 TOPOGRAFIA

El proyecto se desarrolla al costado del actual establecimiento de salud.



Cuadro topográfico del terreno donde se desarrollará le proyecto:



CUADRO DE DATOS TÉCNICOS DEL TERRENO				
LADO	DISTANCIA	V	ESTE (X)	NORTE (Y)
1-2	33.57	1	375,801.1563	9,347,985.4766
2-3	3.25	2	375,795.6067	9,348,018.5894
3-4	64.62	3	375,797.2861	9,348,021.3678
4-5	2.83	4	375,858.6749	9,348,041.5302
5-6	33.67	5	375,861.1185	9,348,040.0977
6-7	3.20	6	375,867.5765	9,348,007.0543
7-8	65.61	7	375,865.9516	9,348,004.2930
8-1	2.79	8	375,803.5454	9,347,984.0270
PERIMETRO	209.55 ml			
ÁREA	2,596.54 m2			

7.4 ESPACIO EXISTENTE A MANTENER

El proyecto formulado esta en un terreno municipal que fue donado al costado de la construccion existente, por lo que seguirá funcionando hasta que el proyecto culmine y a nueva infraestructura pueda ser utilizada, hasta que se realice otro proyecto en el lugar existente del establecimiento de salud no será demolido, ya que en el proyecto actual no contempla la demolición del lugar existente.

7.5 DESCRIPCIÓN DEL PROYECTO.

DESCRIPCIÓN ARQUITECTÓNICA

a) Programa medico arquitectónico – PMA

El programa arquitectónico está debidamente firmado y aprobado por la DIRESA Loreto

N°	CODIGO DE AMBIENTE	AMBIENTE	P.A NORMATIVO N.T.S. 113	AREA DEL PROYECTO
	AMBIENTES PRESTACIONALES			
	MED1	Consultorio de Medicina General Interna1	13.50	14.45
	MED1a	Consultorio de Medicina General Interna 2	13.50	14.45
	MED2e	Consultorio de gineco-obstétrica (Incluido SS.HH.)	17.00	17.63
		Consultorio de Ecografía (Incluido SS.HH.)	17.00	17.50
	ENF1a	Consultorio CRED (Crecimiento y Desarrollo)	17.00	22.85
	ENF1b	Consultorio de Inmunizaciones	15.00	
	ENF1c	Sala de Estimulación temprana (Incluye 1/2 SS.HH.)	24.00	25.38
	PRS1	Consejería y Prevención de ITS, VIH y SIDA (incluye SS. HH)	13.50	12.46





PRS3	Atención Integral y consejería del adolescente-cosultorio de salud mental		14.65
PRS2	Prevención y Control de Tuberculosis	13.50	15.80
PRS4	Atención Integral del Adulto Mayor	13.50	14.35
PRS5	Consejería y Prevención de enfermedades No Transmisible		
	Consejería y Prevención de Cáncer		
OBS1	Control Prenatal (Inc. Control Puerperal)	13.50	20.13
OBS2	Planificación Familiar		
OBS3	Psicoprofilax, Depósito, (incluido 2 SS. HH)	36.00	105.18
ODN1	Consultorio de Odontología general	17.00	17.39
AMBIENTES COMPLEMENTARIOS			
ADMISIÓN			
	Hall Público	10.00	12.95
	Informes Admisión y Citas	6.00	13.18
	Caja		3.58
	Archivo de Historias Clínicas Activas	9.00	13.95
	Archivo de Historias Clínicas Pasivas	9.00	15.05
	Servicio Social (incluido SS. HH)	9.00	16.08
ASISTENCIAL			
	Triaje	9.00	9.22
	Sala de Espera	12.00	17.41
	Servicios higiénicos públicos Hombres	3.00	16.83
	Servicios higiénicos públicos Mujeres	2.50	15.71
	Servicios higiénicos Pre Escolar	7.50	7.99
	Servicios higiénicos públicos discapacitados y/o gestantes	5.00	9.74
APOYO CLÍNICO			
	Cuarto de Limpieza	4.00	4.88
	Almacenamiento Intermedio de Residuos Sólidos	4.00	5.92
ATENCION DIFERENCIADA			
	Módulo para prevención y control de tuberculosis		15.8
	Sala de espera	12.00	14.33
	Toma de medicamentos	8.00	8.07
	Almacén de medicamentos	6.00	6.03
	SS.HH. Pacientes Hombres	3.00	4.72
	SS.HH. Pacientes Mujeres	2.50	5.25
	SS.HH. Personal	2.50	6.45
	Cuarto de limpieza	4.00	4.35
	Toma de muestra (Esputo)	3.00	3.01





		AREA PARCIAL UPSS CONSULTA EXTERNA	355.00	542.72
		MUROS, CIRCULACIONES Y CIRCULACIONES DE INTERCONEXIÓN UPSS/UPS	41%	371.38
		AREA TOTAL UPSS CONSULTA EXTERNA		914.10
2.0	UPSS PATOLOGIA CLINICA			
	AMBIENTES PRESTACIONALES			
	LAB1a	Toma de Muestras Biológicas, (incluye 1/2 baño)	5.00	6.83
	LAB2a	Laboratorio de Hematología / Bioquímica	10.00	16.12
	LAB2c	Laboratorio de Microbiología, (Incluido esclusa)	15.00	15.88
	AMBIENTES COMPLEMENTARIOS			
	PUBLICA			
		Sala de Espera	12.00	12.00
		Recepción de muestras y Entrega de Resultados (incluye lavado y desinfección)	9.00	11.00
	PROCEDIMIENTOS ANALITICOS			
		Servicios higiénicos y Vestidores para Personal Hombres	4.50	35.92
		Servicios higiénicos y Vestidores para Personal Mujeres	4.50	
		Almacén de insumos	3.00	3.16
	APOYO CLINICO			
		Cuarto de Limpieza	4.00	4.00
		Almacenamiento Intermedio de Residuos Sólidos	6.00	6.00
			73.00	110.91
			0%	0.35
				111.26
3.0	UPSS FARMACIA			
	AMBIENTES PRESTACIONALES			
	FARM1a	Dispensación y expendio en UPSS Consulta Externa	10.83	36.47
	FARM1b	Almacén especializado de productos farmacéuticos, dispositivos médicos y productos sanitarios	25.64	
			36.47	36.47
			33%	17.95
				54.42





4.0	ATENCION DE URGENCIAS Y EMERGENCIAS			
	AMBIENTES PRESTACIONALES			
	EMG2	Tópico de urgencias y emergencias (Incluye 1/2 S.H. + Procedimientos de enfermería)	22.00	41.83
		Sala de observación - Varones (Incluye SS.HH. completo) (2 Camas)	22.00	23.86
	EMG4	Sala de observación - Mujeres (Incluye SS.HH. completo) (2 Camas)	22.00	23.30
		Sala de observación - niños (Incluye SS.HH. completo) (2 Camas)	22.00	22.00
	AMBIENTES COMPLEMENTARIO S			
	PUBLICA			
		Sala de espera Publico	0.00	54.42
		SS. HH HOMBRES	2.00	3.03
		SS. HH MUJERES	2.00	3.05
		Hall público	0.00	34.29
		Nebulización	0.00	5.75
		camilla de silla de ruedas	2.50	4.28
			94.50	215.81
			31%	96.86
				312.67
5.0	ATENCION DE LA GESTANTE EN PERIODO DE PARTO			
	AMBIENTES COMPLEMENTARIO S			
	SEMI RESTRINGIDA			
		Estación de enfermeras y Obstetricia	12.00	12.22
		Cuarto Séptico de Pre-Lavado Instrumental	4.00	4.77
		Servicios higiénicos y Vestidores para Personal	6.00	6.00
		Almacén de Equipos y materiales	6.00	6.00
		Depósitos de equipos	6.00	8.54
		Cuarto de Limpieza	4.00	4.53
		Almacén intermedio de residuos sólidos	3.00	4.98
			41.00	47.04
			41%	33.00
				80.04





6.0	DESINFECCION Y ESTERILIZACION			
	AMBIENTES PRESTACIONALES			
	CEYE 1			
	Área Roja	Descontaminación y Lavado (Incluye recepción de ropa y material contaminado)	8.50	8.82
	Área Azul	Preparación y empaque	6.00	16.23
	Área Verde	Esterilización (incluye esclusa)	6.50	
		Almacenamiento de material esterilizado (Incluye entrega de ropa y material esterilizado)	8.50	9.02
			29.50	34.07
			27%	12.66
				46.73
7.0	UPS ADMINISTRACION DIRECCION			
		Jefatura (incluido medio S.H)	15.00	15.42
		Administración, secretaria, Sala de Espera (incluido S.H)}	15.00	17.88
		Gestión de la Información	9.00	16.17
		Sala de Reuniones	15.00	39.63
			54.00	89.10
			20%	22.34
				111.44
8.0	UPS GESTION DE LA INFORMACION			
	UNIDAD BASICA II DE GESTION DE LA INFORMACION			
		INGRESO DE SERVICIOS	3.00	3.00
		central de comunicaciones	3.00	9.55
		Sala de comunicaciones 1	9.00	11.23
		Sala de comunicaciones 2	9.00	12.06
			21.00	32.84
			63%	55.04
				87.88
9.0	UPS TRANSPORTES			
	TRANSPORTE TERRESTRE			
		Patio de maniobras	20.00	74.67
			20.00	74.67
			0%	0.00
				74.67
10.0	UPS CASA DE FUERZA			
		Tablero General de Baja Tensión	15.00	16.04
		Cuarto Técnico	4.00	9.69
		Sub estación eléctrica	20.00	23.13





		Grupo Electrónico	18.00	18.09
		Almacén de Barriles de Petróleo	10.00	10.62
		cuarto de bombas / cuarto de cloración	0.00	29.78
	Sistema de Abast. de Agua	Cisterna de Agua Fría 1	0.00	6.74
		Cisterna de Agua Fría 2	0.00	6.98
		Cisterna de Agua Blanda 1	0.00	6.99
		Almacén de residuos sólidos	0.00	9.56
			67.00	137.62
			11%	16.74
				154.36
11.0	UPS CADENA DE FRIO			
	CADENA DE FRIO (ALMACEN ESPECIALIZADO)			
		Hall y Recepción	12.00	16.77
		Área de Cámaras Frías	2.50	5.45
			14.50	22.22
			54%	25.86
				48.08
12.0	UPS ALMACEN			
		Almacén General	20.00	30.94
			20.00	30.94
			10%	3.62
				34.56
13.0	VIGILANCIA			
		Cuarto de Vigilancia 1 (Incluye 1/2 S.H.)	0.00	5.13
			0.00	5.13
			40%	3.46
				8.59
14.0	COMPLEMENTARIO S			
		Escaleras	0.00	124.38
				124.38
			0%	0.00
				124.38
				779.15
				1899.86



b) ingresos

La propuesta contempla 7 Ingresos diferenciados:

- ✓ Ingreso N°1: Ingreso Principal – consulta externa.
- ✓ Ingreso N°2: Puerta de Escape
- ✓ Ingreso N°3: Módulo TBC
- ✓ Ingreso N°4: Puerta de Escape
- ✓ Ingreso N°5: Ingreso de servicios 02
- ✓ Ingreso N°6: Emergencia



✓ Ingreso N°7: Ingreso de servicio 01

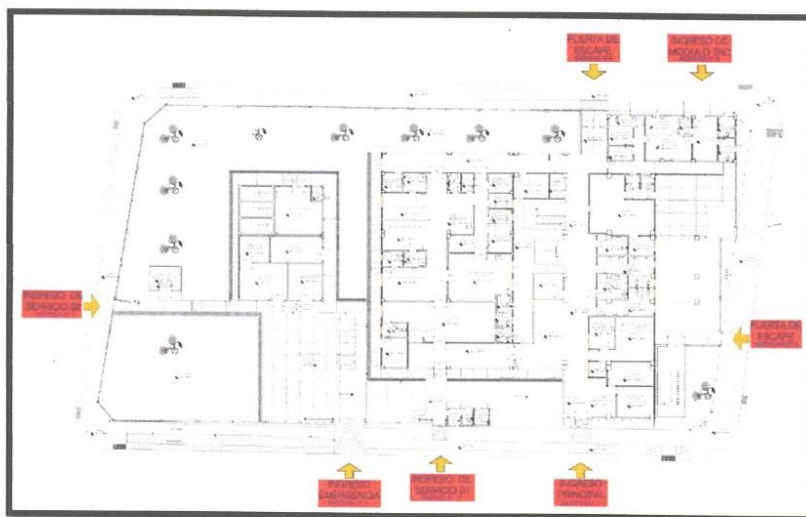

Diferencia de ingresos segundo nivel.

- ✓ INGRESO N° 1: PRINCIPAL 2° PISO
- ✓ INGRESO N° 2: ACCESO 2° NIVEL
- ✓ INGRESO N° 3: PUERTA DE ESCAPE





- ✓ INGRESO N° 1: PRINCIPAL 3° PISO
- ✓ INGRESO N° 2: ACCESO 3° NIVEL
- ✓ INGRESO N° 3: PUERTA DE ESCAPE

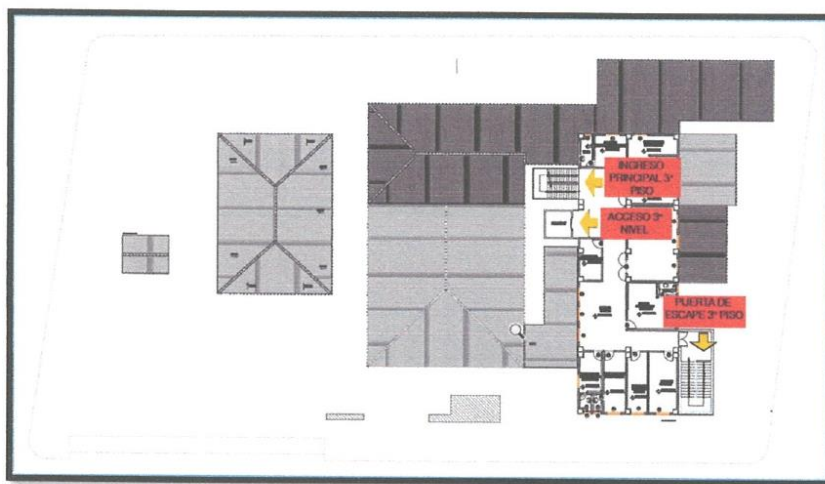

El ingreso principal - consulta externa se emplazan por la calle Yurimaguas, el ingreso a módulo de TBC se emplazan por el Jr. Santa Rosa y los ingresos de emergencia (peatonal y vehicular) así como los ingresos de servicio (peatonal y vehicular) se emplazan por el Jr. 26 de julio.

En la propuesta se busca que el acceso principal sea más funcional y óptimo ya que el presente establecimiento de salud es de primordial necesidad para la comunidad.

Vista del Ingreso Principal, mediante una rampa con pendiente ligera bordeada de jardines que hagan confortable el ingreso al establecimiento que siendo primer nivel de atención es la puerta al sistema de salud.





c) Zonificación

La ubicación de las diversas UPSS y UPS que conforman el proyecto se ha determinado de tal manera que se permita un fácil acceso y tránsito por parte del personal y los pacientes. Evitando cruce de flujos.
Se consideró los siguientes sectores:

Sector Asistencial:

UPSS Consulta Externa, UPSS Farmacia, UPSS de Patología clínica, UPSS de Desinfección y esterilización, Atención de Urgencias y Emergencias y Atención a la gestante en periodo de parto.

Sector Administrativo - Asistencial:

UPS Cadena de Frio, UPS Salud Ambiental, UPS Administración, UPS SUM, UPS Residencia de Personal, UPS Casa Materna. Modulo TBC.

Sector Servicios Generales:

UPS Casa de Fuerza, UPS Almacén.

Resaltar, que el Ingreso a TBC tiene un acceso propio y diferenciado para evitar el contacto con otros pacientes y personal a la vez para darles la privacidad que requieren.

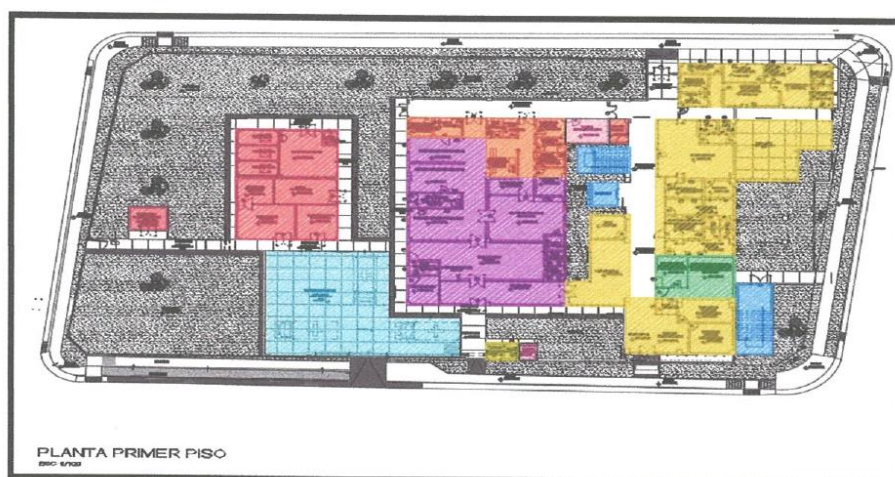

PLANTA DEL PRIMER PISO



UPSS	UPSS CONSULTA EXTERNA
	UPSS PATOLOGIA CLINICA
	UPSS FARMACIA
	UPSS EMERGENCIA
	UPSS ATENCION A LA GESTANTE
	UPSS DESINFECCION Y ESTERILIZACION
	UPSS CADENA DE FRIO
UPS	UPS ADMINISTRACION
	UPS GESTIÓN DE LA INFORMACIÓN
	UPS TRANSPORTES
	UPS CASA DE FUERZA
UPS SERVICIOS GENERALES	UPS ALMACÉN
	UPS CONTROL Y VIGILANCIA
	UPS COMPLEMENTARIOS

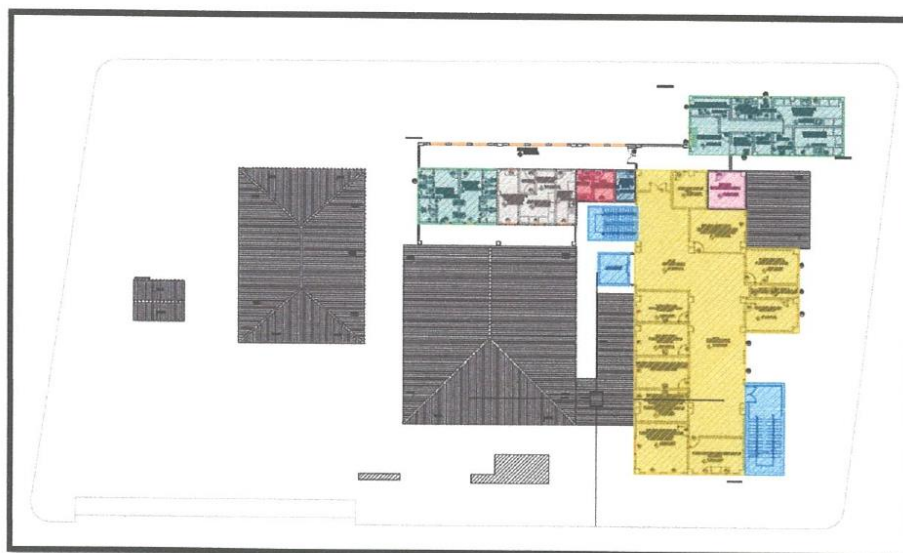



PLANTA DEL SEGUNDO PISO

UPSS		UPSS CONSULTA EXTERNA
		UPSS PATOLOGIA CLINICA
		UPSS FARMACIA
		UPSS EMERGENCIA
		UPSS ATENCION A LA GESTANTE
		UPSS DESINFECCION Y ESTERILIZACION
UPS		UPS CADENA DE FRIO
		UPS ADMINISTRACION
		UPS GESTIÓN DE LA INFORMACIÓN
		UPS TRANSPORTES
UPS SERVICIOS GENERALES		UPS CASA DE FUERZA
		UPS ALMACÉN
		UPS CONTROL Y VIGILANCIA
		UPS COMPLEMENTARIOS

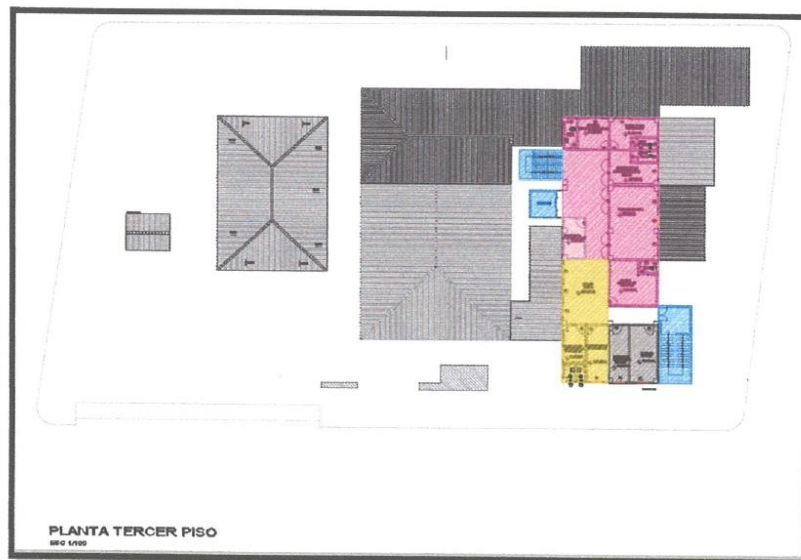



PLANTA DEL TERCER PISO

UPSS	UPSS CONSULTA EXTERNA
	UPSS PATOLOGIA CLINICA
	UPSS FARMACIA
	UPSS EMERGENCIA
	UPSS ATENCION A LA GESTANTE
	UPSS DESINFECCION Y ESTERILIZACION
	UPSS CADENA DE FRIO
UPS	UPS ADMINISTRACION
	UPS GESTIÓN DE LA INFORMACIÓN
	UPS TRANSPORTES
	UPS CASA DE FUERZA
UPS SERVICIOS GENERALES	UPS ALMACÉN
	UPS CONTROL Y VIGILANCIA
	UPS COMPLEMENTARIOS

d) DESCRIPCIÓN DE LA PROPUESTA POR UPSS Y UPS

➤ Consulta Externa

Unidad básica del establecimiento de salud organizada para la atención en modalidad ambulatoria. Esta unidad se subdivide en un área de Admisión; ubicada en el acceso inmediato al Hall principal, al lado derecho. El área de consultorios para el paciente ambulatorio se ubicada en el volumen izquierdo del hall principal.

La unidad en primera instancia tiene relación directa con la UPSS Farmacia vinculadas a través de una sala de espera, la cual se emplaza frontalmente al hall de ingreso. En segunda instancia se relaciona con la UPSS Patología Clínica

La unidad está distribuida por medio de los siguientes ambientes: el hall principal, los ambientes del área de admisión, las salas de espera, el Triaje, los consultorios para atención ambulatoria de pacientes y los ambientes complementarios (servicios higiénicos públicos y de personal, cuartos de limpieza, depósito de residuos sólidos).

➤ Patología Clínica

Es una unidad básica del Establecimiento de Salud que forma parte del Ayuda al Diagnóstico y Tratamiento, organizada para la toma, recepción, procesamiento de las muestras biológicas y emisión de resultados de los procedimientos de la unidad.





Los ambientes prestacionales de esta unidad (los laboratorios de: hematología/bioquímica, microbiología) son restringidos al público, el acceso para el personal es a través del corredor técnico, que se comunica con las demás unidades y con las UPSS Emergencia, Atención a la gestante en parto.

➤ *Farmacia*

Es una unidad básica del Establecimiento de Salud, encargada de almacenar y proveer medicamentos para el uso de los pacientes como parte inicial del tratamiento.

Se ubica próximo a la UPSS Consulta Externa, guardando directa relación funcional con la atención de los pacientes ambulatorios de consulta externa; como también a la UPSS Emergencia. Además, esta unidad se relaciona a través del corredor técnico con el almacén general y la cadena de frío.

La unidad de Farmacia está conformada por el almacén especializado de productos farmacéuticos, y comparte ambientes complementarios como los servicios higiénicos para el personal, el cuarto de limpieza y depósito de residuos con la UPSS de Consulta Externa.

➤ *Atención Urgencias y Emergencias*

La UPSS Emergencia se emplaza al lado derecho del eje principal de ingreso, cuenta con un acceso exclusivo, directo e independiente desde la vía pública, diferenciado la circulación peatonal y/o vehicular (ambulancias).

Su ubicación permite el acceso directo a los pacientes que llegan en ambulancia y/o por sus propios medios para ser atendidos por Urgencia

El anteproyecto contempla la relación inmediata con las UPSS Patología Clínica, Centro Obstétrico, y de ser necesario, con facilidad de acceso interno desde la unidad de Consulta Externa; todo esto a través de corredores técnicos claramente definidos

➤ *Atención a la Gestante en Periodo de Parto*

La UPSS encargado de otorgar la atención óptima y adecuada en el periodo de parto, tanto para la madre y el recién nacido. Esta unidad guarda una relación directa con UPSS Urgencia y Emergencia, por la cual ingresan las gestantes con inicios de labor de parto. Esta unidad se ubica en zona restringida para el público y visitantes, de fácil accesibilidad desde el servicio de emergencias

Cuenta con 1 Sala Multifuncional, 1 atención inmediata al recién nacido vinculada. Asimismo, cuenta con los ambientes complementarios exigidos por la NTS 110: sala de espera de familiares, estación de obstetricia, estar de personal, cuarto de prelavado, servicios higiénicos y vestidores para personal, cuarto séptico, cuarto de limpieza, ropa sucia, ropa limpia, almacén de residuos sólidos., estos ambientes lo comparten con la UPS de Urgencia y Emergencia.

➤ *Desinfección y Esterilización*

Esta unidad se ubica próxima a la UPSS Atención a la Gestante en periodo de parto y a la UPSS Urgencia y Emergencia, con la finalidad de surtir adecuada y oportunamente el material estéril a estos servicios.

El flujo planteado para el material a esterilizar es unidireccional según la normatividad exige y con las zonas: roja, azul y verde claramente definidos y





diferenciados. La zona roja cuenta con recepción y clasificación de material sucio; descontaminación, lavado y desinfección; la zona azul cuenta con preparación y empaque, y esterilización la zona verde cuenta con almacén de material estéril, y entrega.

➤ *Administración*

Estas unidades son las encargadas de dirigir, administrar, controlar y coordinar los programas, recursos humanos, materiales y financieros, así como hacer cumplir las normas reglamentos y dispersiones que ayudan a mejorar la eficiencia de los servicios de cada unidad. Esta unidad se ubica en el sector posterior de la infraestructura tiene conexión directa mediante el correr técnico con todas las unidades del establecimiento.

➤ *Gestión de la Información*

Estas unidades son las encargadas de dirigir, administrar, controlar y coordinar los programas, recursos humanos, materiales y financieros, así como hacer cumplir las normas reglamentos y dispersiones que ayudan a mejorar la eficiencia de los servicios de cada unidad. Esta unidad se ubica en el sector posterior de la infraestructura tiene conexión directa mediante el correr técnico con todas las unidades del establecimiento.

➤ *Transporte*

Servicio encargado de los diferentes medios de transporte del establecimiento de salud. Se ubica contiguo al ingreso de UPSS Urgencia y Emergencia. Cuenta con 1 cochera para ambulancia terrestre tipo I y un almacén para la ambulancia fluvial ubicado en la zona de servicios.

En cumplimiento de los parámetros Urbanos se cuenta con 2 estacionamientos para Autos y 4 estacionamientos para motos (Ver Anexo 04).

El radio de giro en el patio de maniobras, permite un adecuado desplazamiento de una movilidad de carga y descarga de dimensiones aproximadas de 1.90m. (ancho) y 4.60m. (fondo)

➤ *Casa De Fuerza*

Se ubica en la zona de servicios generales consta de la sub estación eléctrica, el grupo electrógeno, el tablero general de baja tensión, un tanque de petróleo soterrado y el bloque de las cisternas, el cual está conformado por un cuarto de máquinas. Las cisternas están apoyadas sobre el terreno por motivos de bioseguridad. Están dispuestas con 2 cisternas de agua fría. Esta unidad también cuenta con cuartos técnicos, repartidos en UPSS específicas para albergar dispositivos eléctricos que permiten el funcionamiento de los equipos ubicados en éstas.

➤ *Cadena De Frio*

Esta UPS es una cadena de suministro de temperatura controlada. Está ubicada cerca al patio de maniobras y a la zona de carga y descarga de suministros. Tiene relación directa con la Sala de Inmunizaciones a través del corredor técnico horizontal.

➤ *Almacén*

Este servicio tiene como función almacenamiento y distribución de los suministros que requieren las diferentes áreas operativas. Se encuentra situado en la zona de servicios generales, próximo el patio de maniobras para el recibo de suministros, a la vez que cercano de las áreas principales de consumo, con los cuales se comunica a través de circulaciones técnicas.





e) Sistema constructivo

- El proyecto consta de dos sectores diferenciados, se emplaza en bloque principal y los bloques secundarios (conjunto bloques independientes que se emplazan al extremo del volumen principal).
- Bloque principal: Volumen que se resuelve en concreto armado con un sistema Dual de pórticos y placas de concreto armado y se utilizan losas aligeradas en uno y dos sentidos.
- Bloque secundario: Presenta un conjunto de volúmenes de un solo piso, en las cuales se desarrollará un sistema de albañilería armada con un sistema Dual de pórticos y placas de concreto armado.
- El sistema común de techo consiste en losas aligeradas de 200mm y 250mm de espesor armadas una y dos direcciones. En las que van apoyadas, estructuras metálicas con ángulos dobles y cobertura de material termoacústico.
- La cimentación consistirá en losa de cimentación.
- Los muros son de ladrillo. Las juntas entre los muros con el piso, con el cielo y entre sí, serán redondeadas tipo zócalo sanitario.
- La altura del piso a fondo de losa de techo es 4.50 metros
- La mayoría de los ambientes contará con falso cielo raso, dispuesto sobre 3.50 metros de altura del piso. Las bandejas con las instalaciones del cableado estructurado por los corredores entre el falso cielo raso
- Las tabiquerías de las cabinas de inodoros serán flotantes con 20cm de separación del piso con estructura de aluminio y cerramientos de melanina.
- Los aparatos sanitarios serán de loza blanca vitrificada.

f) Acabo

Se escogen materiales de fácil mantenimiento:

- Pisos, Zócalos y Contra zócalos:
- Porcelanato: En hall de ingreso, salas de espera, corredores de circulación pública y técnica, en consultorios, en control de suministros, almacenes; en esterilización.
 - Vinílico en rollos: En la sala de parto.
 - Cemento pulido: cuartos técnicos, casa de fuerza, talleres de mantenimiento y almacenes generales. Para el caso de las cisternas deben ser impermeabilizados.
 - Cerámico vitrificado: En SS.HH. públicos y de personal, cuartos de limpieza, almacén de residuos sólidos, cuartos sépticos. En Lavandería: recepción y clasificación de ropa sucia, lavado de ropa, secado y planchado. En los almacenes de salud ambiental,
 - Vinílico: En SUM, las jefaturas, oficinas administrativas.

Muros:

- Pintura látex: en todos los ambientes del proyecto.
- Cemento pulido: Deberá ser además impermeabilizado en cisternas.
- Adicionalmente, se utilizará protectores de muros laterales y esquinas en la zona de circulaciones técnicas, zonas expuestas a tránsito o ingreso súbito de camillas y equipos. Los protectores serán de PVC o similar de 6" colocada a una altura al eje de 0.68cm.

Falso cielo raso:

- Baldosas de fibra mineral: de 60x 60 cm sobre estructura de aluminio que cuelgan a altura variable del techo ubicado en corredores técnicos, corredores públicos, áreas administrativas y no asistenciales,





- Tabique seco resistente a la humedad (drywall) sobre estructura de perfiles metálicos que cuelgan a altura variable del techo; ubicados en SSHH públicos y de personal.
- Tabique seco (drywall) sobre estructura de perfiles metálicos que cuelgan a altura variable del techo; ubicados en espacios interiores como consultorio, laboratorios, farmacia, jefaturas, sala de reunión, estar de enfermeras, tópicos, sala de observaciones.
- Cielo raso:
 - Con tarrajeo frotachado, imprimado, y con pintura látex.
- Vidrios:
 - Cristal Templado y laminado con marcos de aluminio para ventanas y mamparas.
- Puertas:
 - Estas serán contra placadas con MDF pintadas al duco. Por todo corredor que se desplaza el paciente interno por medio de una camilla, las puertas se instala un zócalo protector de acero inoxidable y marcos de acero.
 - Las puertas de evacuación serán metálicas resistentes al fuego, las características serán especificadas por el diseño de seguridad.

8 VALOR REFERENCIAL

El Presupuesto Total de la ejecución de la obra asciende a la suma de **S/ 22,218,119.50** (VEINTIDÓS MILLONES DOSCIENTOS DIECIOCHO MIL CIENTO DIECINUEVE CON 50/100 SOLES) con precios vigentes al mes de marzo del 2024, que incluye Costos Directos, Gastos Generales, Utilidad y todo gasto necesario para la correcta ejecución de la obra.

Resumen de presupuesto de obra:

DESCRIPCION	COSTO
TOTAL, COSTO DIRECTO	10,573,470.41
Gastos Generales (11.43558%)	1,209,137.67
Utilidades (10.00%)	1,057,347.04
Sub Total	12,839,955.12
I.G.V 18%	2,311,191.92
Presupuesto De Obra	15,151,147.04
Equipamiento	6,817,313.46
Capacitación De Equipo Biomédico Y Electromecánico	249,659.00
TOTAL, PRESUPUESTO DE OBRA	22,218,119.50

El valor referencial incluye todos los tributos, seguros, transportes, inspecciones, pruebas y, de ser el caso, los costos laborales y los impuestos de Ley, gastos de seguridad y medio ambiente, y cualquier otro concepto que incida en el costo total de la ejecución de la obra.

9 PLAZO DE EJECUCIÓN

El tiempo programado para la ejecución de la obra es de 270 días Calendario

10 INICIO DE PLAZO DE EJECUCIÓN DE OBRA

De conformidad con el numeral 176.1 del artículo 176 del Reglamento se establece que el inicio del plazo de ejecución de obra comienza a regir desde el día siguiente de que se





cumplan las siguientes condiciones:

- Que la Entidad notifique al contratista quien es el inspector o el supervisor, según corresponda;
- Que la Entidad haya hecho entrega total o parcial del terreno o lugar donde se ejecuta la obra, según corresponda;
- Que la Entidad provea el calendario de entrega de los materiales e insumos que, de acuerdo con las Bases, hubiera asumido como obligación;
- Que la Entidad haya hecho entrega del Expediente Técnico de Obra completo, en caso este haya sido modificado con ocasión de la absolución de consultas y observaciones;
- Que la Entidad haya otorgado al contratista el adelanto directo, en las condiciones y oportunidad establecidas en el artículo 181 del reglamento

Las condiciones a que se refieren los numerales precedentes, deben ser cumplidas dentro de los quince (15) días contados a partir del día siguiente de la suscripción del contrato. En caso no se haya solicitado la entrega del adelanto directo, el plazo se inicia con el cumplimiento de las demás condiciones.

La Entidad puede acordar con el contratista diferir la fecha de inicio del plazo de ejecución de la obra según los supuestos previstos en el artículo 176 del Reglamento.

11 SISTEMA DE CONTRATACIÓN. Suma Alzada

12 MODALIDAD DE EJECUCION

Llave en Mano – Puesta en Marcha

13 ADELANTOS

13.1 FIDEICOMISO DE ADELANTO DE OBRA

Para la administración de los adelantos destinados a la ejecución de la obra, se constituirá un fideicomiso conforme a lo establecido en los artículos 184 y 185 del Reglamento. El procedimiento para la solicitud y entrega de los adelantos se rige por lo dispuesto en dichos artículos

13.2 ADELANTO DIRECTO

La Entidad otorgará un adelanto directo por el 10% del monto del contrato original.

El contratista debe solicitar formalmente el ADELANTO DIRECTO dentro de los ocho (8) días siguientes a la suscripción del contrato, adjuntando a su solicitud la garantía por adelantos mediante carta fianza o póliza de caución y el comprobante de pago correspondiente. La Entidad debe entregar el monto solicitado dentro de los siete (7) días contados a partir del día siguiente de recibida la solicitud del contratista.

Vencido el plazo para solicitar el adelanto no procede la solicitud.

13.3 ADELANTO PARA MATERIALES O INSUMOS

La Entidad otorgará adelantos para materiales o insumos por el 20% del monto del contrato original, conforme al calendario de adquisición de materiales o insumos presentado por el contratista.

La entrega de los adelantos se realizará en un plazo de Ocho (08) días calendario previo a la fecha prevista en el calendario de adquisición de materiales o insumos para cada adquisición, con la finalidad que EL CONTRATISTA pueda disponer de los materiales





o insumos en la oportunidad prevista en el calendario de avance de obra valorizado. Para tal efecto, EL CONTRATISTA debe solicitar la entrega del adelanto en un plazo de Siete (07) días calendario anteriores al inicio del plazo antes mencionado, adjuntando a su solicitud la garantía por adelantos mediante carta fianza o póliza de caución y el comprobante de pago respectivo".

14 SUB CONTRATACIÓN

Se podrán Subcontratar – Partidas durante la ejecución de la obra siempre que sea autorizado por la entidad. Cuyo procedimiento deberá realizarse conforme a lo establecido en el Art. 147, de la Ley de Contrataciones del Estado y su Reglamento.

Se puede subcontratar por un máximo del cuarenta por ciento (40%) del monto del contrato original, salvo prohibición expresa contenida en los documentos del procedimiento de selección o cuando se trate de prestaciones esenciales del contrato vinculadas a los aspectos que determinaron la selección del contratista.

La Entidad aprueba la subcontratación por escrito y de manera previa, dentro de los cinco (5) días hábiles de formulado el pedido. Si transcurrido dicho plazo la Entidad no comunica su respuesta, se considera que el pedido ha sido rechazado

15 VALORIZACIONES

La valorización será de periodo mensual

Las valorizaciones son la cuantificación económica de un avance físico en la ejecución de la obra, realizada en un periodo determinado, tienen el carácter de pagos a cuenta y son elaboradas el último día de cada periodo previsto en la sección específica de las bases, por el inspector o supervisor, según corresponda y el contratista. Si el inspector o supervisor no se presenta para la valorización conjunta con el contratista, este la efectúa.

16 EXPEDIENTE TÉCNICO

Es el conjunto de documentos que comprende memoria descriptiva, especificaciones técnicas, planos de ejecución de obra, metrados, presupuesto de obra, fecha de determinación del presupuesto de obra, Valor Referencial, análisis de precios, calendario de avance de obra valorizado, fórmulas polinómicas y, si el caso lo requiere, estudio de suelos, estudio geológico, de impacto ambiental u otros complementarios.

Las prescripciones, condiciones, precisiones, y todo aquello establecido en el expediente Técnico Aprobado y actualizado por la entidad es de obligatorio cumplimiento para el participante, postor y/o contratista ante la entidad.

17 CRONOGRAMA DE EJECUCIÓN

Antes del inicio de obra, El Contratista entregará a la Supervisión, un diagrama de barras (GANTT) de todas las actividades que desarrollará y el personal que intervendrá con indicación del tiempo de su participación. Los diagramas serán los más detallados posibles, tendrán estrecha relación con las partidas del presupuesto y el cronograma valorizado aprobado al Contratista

18 CONSULTAS

Las consultas en cuaderno de obra son el mecanismo a través del cual el residente de obra comunica al Supervisor las observaciones discrepancias, deficiencias, omisiones, aclaraciones que tiene respecto a determinada información del expediente técnico. El residente de obra debe formular las consultas con toda claridad cuál es el tema a discernir. En tanto que el Supervisor debe absolver las consultas en la forma, plazos de respuesta, alcances y atribuciones, de acuerdo lo dispuesto en el Art.193° del Reglamento de la Ley de Contrataciones del Estado





19 PROGRAMACIÓN DE OBRA

Dentro del día siguiente al inicio contractual de la obra, el Contratista deberá presentar para consideración del Supervisor, el Calendario de Obra Valorizado contratado, adecuado a la fecha de inicio del plazo contractual.

Dentro de los siete (7) días calendario siguientes al inicio contractual de la obra, el Contratista deberá presentar para consideración del Supervisor, un Calendario detallado de Adquisición de equipos y materiales ajustado a las fechas calendario de iniciación y terminación contractual de la obra, en el que se muestre el orden en que se ha de proceder a la ejecución de los diferentes trabajos.

Estos programas de trabajos deberán ser elaborados utilizando el Método del Camino Crítico (CPM) o El diagrama de barras de GANTT.

Al actualizar su programa de trabajo y/o cronograma, el Contratista deberá tomar en cuenta las restricciones originadas por caso fortuito o de fuerza mayor.

El Contratista estará obligado a presentar la reprogramación de sus trabajos toda vez que le sea aprobada una prórroga justificada del plazo de ejecución de la obra o cuando el Supervisor lo requiera como consecuencia del atraso en el cumplimiento del cronograma vigente, conforme a los plazos establecidos vigentes, estando el nuevo programa de trabajos sujeto a la revisión y aprobación del Supervisor.

La presentación del programa de trabajos y su aprobación por el Supervisor, no eximirán al Contratista de ninguna de las obligaciones y responsabilidades emergentes del Contrato.

20 AMPLIACIONES DE PLAZO

En concordancia con el artículo 197° del RLCE, el Contratista podrá solicitar la ampliación de plazo pactado por cualquiera de las siguientes causales ajenas a la voluntad del Contratista, siempre que modifiquen la ruta crítica del programa de ejecución de obra vigente al momento de la solicitud de la ampliación:

1. Atrasos y/o paralizaciones por causas no atribuibles al Contratista.
2. Cuando es necesario un plazo adicional para la ejecución de la prestación adicional de obra. En este caso, el Contratista amplía el plazo de las garantías que hubiere otorgado.
3. Cuando es necesario un plazo adicional para la ejecución de los mayores metrados que no provengan de variaciones del expediente técnico de obra, en contratos a precios unitarios.
4. Para que proceda una ampliación de plazo, deberá observarse el procedimiento y plazos regulados en el Art. 198° del Reglamento de la Ley de Contrataciones del Estado.

21 EFECTOS DE MODIFICACIÓN DEL PLAZO CONTRACTUAL

Los efectos de la modificación del plazo contractual se encuentran estipulado en el Art. 199° del Reglamento de la Ley de Contrataciones del Estado. Las ampliaciones de plazo darán lugar a mayores costos directos debidamente acreditados y los gastos generales variables. Las reducciones de plazo por reducción de prestaciones que generen menores gastos generales serán deducidas de la liquidación final del contrato.

La entidad ampliará el plazo de los otros contratos celebrados vinculados directamente al contrato principal, de acuerdo al Art. 199.7 del Reglamento de la Ley de Contrataciones del Estado





22 REAJUSTES

En el caso de contratos de obra pactados en moneda nacional, las valorizaciones que se efectúen a precios originales del contrato y sus ampliaciones son ajustadas multiplicándolas por el respectivo coeficiente de reajuste "K" que se obtenga de aplicar la fórmula o fórmulas polinómicas previstas en el expediente técnico de obra que es parte de las bases, los Índices Unificados de Precios de la Construcción que publica el Instituto Nacional de Estadística e Informática - INEI, correspondiente al mes en que debe ser pagada la valorización. Una vez publicados los índices correspondientes al mes en que debió efectuarse el pago, se realizan las regularizaciones necesarias.

Dado que los Índices Unificados de Precios de la Construcción son publicados con un mes de atraso, los reajustes se calculan en base al coeficiente de reajuste "K" conocido al momento de la valorización. Cuando se conozcan los Índices Unificados de Precios que se deben aplicar, se calcula el monto definitivo de los reajustes que le corresponden y se pagan con la valorización más cercana posterior o en la liquidación final sin reconocimiento de intereses.

23 RECEPCIÓN Y LIQUIDACIÓN DE OBRA

Al terminar todos los trabajos, el Contratista hará entrega de la obra a la Comisión de Recepción nombrada por la ENTIDAD

La recepción de la obra se hará de acuerdo a lo estipulado en el Art. 208 del Reglamento. El procedimiento para la liquidación del contrato de obra será en concordancia con lo establecido en el Art. 209 del Reglamento.

No se procederá a la liquidación de obra, mientras existan controversias pendientes de resolver. Luego de haber quedado consentida la liquidación y efectuado el pago del saldo de la liquidación culmina el contrato y se Cierra el expediente respectivo.

24 CONFORMIDAD

Otorgada la conformidad de la prestación, la Entidad otorga al contratista, una constancia de prestación de ejecución de la cual es entregada conjuntamente con la liquidación de la obra. Solo se puede diferir la entrega de la constancia en los casos en que hubiera penalidades, hasta que estas sean canceladas

25 VICIOS OCULTOS

De Conformidad con el Numeral 173.1 del Art. 173 del Reglamento de la Ley de Contrataciones del Estado, la recepción conforme de la Entidad no enerva su derecho a reclamar posteriormente por defectos o vicios ocultos

26 RESPONSABILIDAD DEL CONTRATISTA

De Conformidad con el Numeral 40.1 del Art. 40 de la Ley de Contrataciones del Estado, el contratista es responsable de ejecutar la totalidad de las obligaciones a su cargo, de acuerdo a lo establecido en el contrato. En los contratos de ejecución de obra, el plazo de responsabilidad no puede ser inferior a siete (7) años, contado a partir de la conformidad de la recepción total o parcial de la obra.

Además, se debe cumplir lo dispuesto en los numerales 2) y 3) del artículo 1774 del Código Civil

27 CONDICIONES DE LOS CONSORCIADOS

De conformidad con el numeral 49.5 del artículo 49 del Reglamento, el área usuaria puede incluir lo siguiente:





El número máximo de consorciados es de 02 Integrantes
El porcentaje mínimo de participación de cada consorciado es de 10%
El porcentaje mínimo de participación en la ejecución del contrato, para el integrante del consorcio que acredite mayor experiencia, es de 60%.

28 OTRAS PENALIDADES APLICABLES

De acuerdo con el artículo 163° se pueden establecer otras penalidades, las cuales deben ser objetivas, razonables, congruentes y proporcionales con el objeto de la contratación.

Cabe precisar que la penalidad por mora y las otras penalidades pueden alcanzar cada una un monto máximo equivalente al diez por ciento (10%) del monto del contrato vigente.

Tabla de Penalidades

PENALIDADES			
N°	Supuestos de aplicación de penalidad	Forma de cálculo	Procedimiento *
1	Cuando el personal acreditado permanece menos de sesenta (60) días desde el inicio de su participación en la ejecución del contrato o del íntegro del plazo de ejecución, si este es menor a los sesenta (60) días, de conformidad con las disposiciones establecidas en el numeral 190.2 del artículo 190 del Reglamento	0.5 de UIT por cada día de ausencia del personal en el plazo previsto.	Según informe del Supervisor de Obra y/o Área Usuaria
2	En caso el contratista incumpla con su obligación de ejecutar la prestación con el personal acreditado o debidamente sustituido.	0.5 UIT, por cada día de ausencia del personal en la obra.	Según informe del Supervisor de Obra y/o Área Usuaria
3	No presentar dentro de los siete (07) días calendario de iniciada la ejecución de la obra, el Plan de Manejo Ambiental programado de las actividades a realizarse de insumos y recursos a utilizar y el cronograma de participación del personal	0,5 UIT, por cada día ausencia del personal en obra.	Según informe del Supervisor de Obra y/o Área Usuaria
4	INDUMENTARIA E IMPLEMENTO DE PROTECCION PERSONAL El contratista que no cumpla en dotar al personal los implementos o equipo básico de protección personal, en la ejecución de la obra, conforme lo establece la Norma G.050. La multa será por persona, por ocurrencia y por día.	0,5 UIT, por ocurrencia	Según informe del Supervisor de Obra y/o Área Usuaria
5	EQUIPOS DEL CONTRATISTA Cuando el contratista no cuente con los equipos mínimos exigidos en el expediente técnico, o que los tenga incompletos para la ejecución de la obra. La penalidad será por día y por equipo.	0,5 UIT, por ocurrencia	Según informe del Supervisor de Obra y/o Área Usuaria
6	CALIDAD DE EJECUCION DE OBRAS Cuando el supervisor y/o inspector o coordinador observe un trabajo mal ejecutado. Además de la penalidad. El CONTRATISTA	0,5 UIT, por ocurrencia	Según informe del Supervisor de Obra y/o Área Usuaria





	deberá corregir dicho trabajo sin costo alguno para la Entidad.		
7	CALIDAD DE MATERIALES Cuando el contratista emplee materiales que no cumplan los requisitos de las especificaciones técnicas contenidas en el expediente técnico y las normativas vigentes. La penalidad será por cada caso detectado. EL CONTRATISTA deberá retirar dicho material y reemplazarlo por otro que cuente con los respectivos certificados y/o ensayos de control de calidad. Siendo dicho a cargo del contratista.	0,5 UIT, por ocurrencia	Según informe del Supervisor de Obra y/o Área Usuaria
8	USO DE MATERIALES SIN ENSAYO EN CALIDAD PREVIOS. Cuando el contratista presente materiales que no cuenten con los certificados y/o ensayos de calidad previos a su utilización, EL CONTRATISTA deberá retirar dichos materiales y reemplazarlos por otros que cuenten con los respectivos certificados y/o ensayos de control de calidad. Siendo dicho a cargo del Contratista.	0,5 UIT, por ocurrencia	Según informe del Supervisor de Obra y/o Área Usuaria
9	PERMANENCIA DEL RESIDENTE DE OBRA El residente es de forma permanente y directa. (Art. 179° del RLC). En caso que el residente de obra no permanezca permanentemente en la obra será causal de aplicación de la penalidad. La penalidad será por cada día de inasistencia.	0,5 UIT, por cada día de ausencia del personal	Según informe del Supervisor de Obra y/o Área Usuaria
10	SEGURIDAD DE OBRA Y SEÑALIZACION Cuando no cuenta con los dispositivos de seguridad en la obra tanto peatonal y vehicular incumpliendo las normas y el expediente técnico. La penalidad será por cada día de incumplimiento.	0,8 UIT, por cada caso determinado	Según informe del Supervisor de Obra y/o Área Usuaria
11	CRONOGRAMA VALORIZADO AL INICIO DEL PLAZO CONTRACTUAL Cuando el contratista no cumple con entregar el calendario valorizado adecuado a la fecha de inicio del plazo contractual, en un plazo de 03 días calendario de iniciado el plazo. La penalidad será por cada día de retraso en la presentación.	0,9 UIT, por cada día de incumplimiento	Según informe del Supervisor de Obra y/o Área Usuaria
12	CARTEL DE OBRA Cuando el contratista no coloque el cartel de Obra dentro de los siete (07) días calendarios posteriores a la entrega de terreno, así mismo, es obligación del contratista mantener el cartel de obra en óptimas condiciones durante la ejecución de la obra hasta la recepción de	0,9 UIT, por cada día de incumplimiento	Según informe del Supervisor de Obra y/o Área Usuaria





	obra, caso contrario se efectuará la penalidad. La penalidad será por día.		
13	Por presentar valorizaciones de Obras y/o metrados no ejecutados (sobrevvalorizaciones), que no hayan sido sustentados, sin perjuicio de las acciones legales que pudieran corresponder.	Hasta el 10% de lo sobrevalorado	Según informe del Supervisor de Obra y/o Área Usuaria

Procedimiento para aplicación de penalidad:

1. El Supervisor de Obra y/o área usuaria al detectar el incumplimiento de las obligaciones señaladas en la tabla de Penalidades, registra la infracción en el Cuaderno de Obra físico y/o remite carta al contratista, adjuntando las evidencias que pudiera haber obtenida, en dicha carta se establece un plazo para la subsanación de la infracción y solicita realizar su descargo.
2. El Contratista revisa el caso notificado y procede a subsanarlo en el plazo establecido y/o realizar su descargo, de no hacerlo pasa al siguiente numeral.
3. El Supervisor de Obra y/o área usuaria procede a calcular la penalidad según la Tabla de penalidades, sobre la base del Monto del Contrato vigente, por día, personal de ocurrencia, de corresponder, verificando antes que el monto acumulado de penalidades aplicadas no haya excedido el monto máximo de penalidad admisible, equivalente al diez por ciento (10%) del monto del contrato vigente, caso contrario pasa al literal 6).
4. El Supervisor de Obra registra en el cuaderno de obra la aplicación de la penalidad y mediante carta comunica a la ENTIDAD que la penalidad será incluida en la siguiente valorización.
5. El Supervisor de Obra elabora y remite la valorización con la aplicación de la penalidad
6. En los casos que el monto acumulado de penalidades aplicadas haya excedido el monto máximo admisible, el Supervisor de obra evaluará y podrá proponer a la Entidad que inicie la Resolución del Contrato de obra.



29 CUMPLIMIENTO DE NORMAS DE SEGURIDAD Y SALUD OCUPACIONAL

El Contratista deberá a cumplir y observar lo establecido en la Ley de Seguridad y Salud en el Trabajo (aprobado mediante Ley N° 29783) y en su Reglamento (aprobado mediante Decreto Supremo N° 005-2012-TR); durante la ejecución de la obra; obligándose a implementar, dotar, proveer y/o suministrar a cada uno de sus trabajadores los implementos de seguridad que corresponda de acuerdo al grado y/o nivel de riesgo que pueda evidenciarse en el desarrollo de las actividades propias de la presente contratación; así como garantizar la contratación de los respectivos seguros de acuerdo a la normatividad vigente.

El Contratista se obliga a suministrar a los trabajadores las condiciones más adecuadas de salubridad e higiene, así como dar el debido cumplimiento a lo dispuesto en la Ley 29783 de Salud y Seguridad en el Trabajo y su Reglamento, así como el Decreto Supremo N° 001-98-TR, y sus normas complementarias y modificatorias.

30 IMPORTANTE

La colegiatura y habilitación de los profesionales debe requerirse para el inicio de su



participación efectiva en la ejecución de la obra, tanto para los profesionales titulados en el Perú como para los titulados en el extranjero.

- La recepción de obra será total, no siendo permitido la recepción parcial de la obra.

31 OTRAS CONDICIONES PARA EL CONTRATISTA

- El Contratista deberá contar con una Oficina Implementada en la ciudad donde se realizará la Obra, para el cumplimiento de sus funciones técnicas, administrativas y de coordinaciones, durante la ejecución de la obra.
- El Contratista Deberá consignar un correo electrónico en la cual AUTORICE que se notifique la documentación que se generen como consecuencia de la ejecución contractual, además, deberá contar con una oficina en la ciudad de Yurimaguas, donde se realizaran las notificaciones físicas de la documentarias por parte de la Gerencia Sub Regional de Alto Amazonas - Yurimaguas.
- El Contratista debe contar previo inicio a sus labores con Seguro Contra Accidentes Personales, Seguro Complementario de Trabajo de Riesgo u otros seguros para todo su personal. El mismo deberá estar vigente desde el inicio de sus actividades y por el plazo estipulado en su contrato.

32 CONSIDERACIONES ESPECÍFICAS

31.1 Del equipamiento:

EQUIPOS	CANTIDAD
CAMIONETA PICK UP DOBLE CABINA 4 X 4	01
CAMION VOLQUETE DE 15 m3	01
CAMION GRUA	01
MEZCLADORA DE CONCRETO DE 9 -11p3	01
COMPACTADOR VIBRATORIO TIPO PLANCHA 5.8 HP	01
CARGADOR SOBRE LLANTAS 125 HP 2.5 yd3	01
VIBRADOR DE CONCRETO 4 HP 2.40"	01
TEODOLITO	01

Todos los equipos y maquinarias necesarios para la ejecución satisfactoria de los trabajos a realizar, deberán llevarse a obra en forma oportuna y no podrán retirarse de la misma salvo autorización escrita del Supervisor, que no podrá negarla sin justa razón.

Las pérdidas o daños causados a los equipos y maquinarias durante la ejecución de las obras, corren por cuenta del Contratista.

Si el Supervisor demuestra que los equipos, maquinarias, herramientas y andamiajes son insuficientes o inapropiados para asegurar la calidad de la obra y el cumplimiento de los plazos, el Contratista está obligado a efectuar enmiendas y/o adiciones necesarias, por su cuenta y costo.

31.2 Del Plantel Profesional Clave





Plantel Profesional Clave		
Cargo	Profesión	Experiencia
Residente de obra	Ingeniero civil	Con Experiencia acumulada como Residente de Obra y/o Ingeniero Residente de Obra y/o Supervisor de Obra y/o Inspector de Obra; de Sesenta (60) meses en la ejecución de obras iguales o similares, que se computa desde la colegiatura.
Especialista en Estructuras	Ingeniero civil	Con experiencia acumulada como Ingeniero Especialista en Estructuras; de Treinta y Seis (36) meses en la ejecución de obras en general, la misma que se contabiliza desde la Colegiatura
Especialista en Arquitectura	Arquitecto	Con experiencia acumulada como Especialista en Supervisión Arquitectónica y/o Arquitecto; de Treinta y Seis (36) meses en la ejecución de obras en general, la misma que se contabiliza desde la Colegiatura.
Especialista en Instalaciones Sanitarias	Ingeniero Sanitario	Con experiencia acumulada como Ingeniero Especialista en Instalaciones Sanitarias y/o Ingeniero Sanitario de Treinta y Seis (36) meses en ejecución de obras en general, la misma que se contabiliza desde la Colegiatura.
Especialista en Instalaciones Eléctricas y Mecánicas	Ingeniero Mecánico electricista / Ingeniero Electricista	Con experiencia acumulada como Ingeniero Especialista en Instalaciones Eléctricas y/o Ingeniero Electricista de Treinta y Seis (36) meses en ejecución de obras en general, la misma que se contabiliza desde la Colegiatura.
Especialista en Seguridad de Obra y Salud ambiental	Ingeniero Civil y/o Ingeniero en Gestión Ambiental y/o Ingeniero Ambiental y/o Ingeniero Industrial y/o Ingeniero de Higiene y Seguridad Industrial	Con Experiencia acumulada, como Supervisor de Seguridad y Salud en el trabajo y/o Ingeniero de seguridad, salud en el trabajo y/o Ingeniero de seguridad, salud en el trabajo y medio ambiente y/o Ingeniero Supervisor de Seguridad y control ambiental y/o Ingeniero de Seguridad y/o Coordinador y Capacitador y/o Supervisor de Seguridad y/o Ingeniero Supervisor de Seguridad, Salud Ocupacional y Medio Ambiente y/o Jefe de Seguridad y/o Especialista de Seguridad, Salud en el Trabajo y/o Especialista Ambiental; de Treinta y Seis (36) meses en la ejecución de obras en general, que se computa desde la colegiatura.
Especialista en Equipamiento Médico	Ingeniero Electrónico o Ingeniero Biomédico	Con experiencia mínima como Especialista, Ingeniero, Supervisor, Jefe, Responsable, Coordinador o la combinación de estos, de: Equipamiento Médico, en la ejecución o inspección o supervisión de Veinticuatro (24) meses en la ejecución de Obras de en general, que se computa desde la colegiatura.
Especialista en Instalaciones Electromecánica	Ingeniero Electromecánico o Ingeniero Mecánico Electricista o Ingeniero Electricista o Ingeniero Mecánico Eléctrico	Con experiencia mínima como Especialista, Ingeniero, Supervisor, Jefe, Responsable, Coordinador o la combinación de estos, de: Equipamiento Electromecánico, Electromecánico, Mecánico Electricista, Instalaciones Electromecánica, Mecánico Eléctrico, Equipamiento Hidráulico y Electromecánico, en la ejecución o inspección o





		supervisión de Veinticuatro (24) meses en la ejecución de Obras de en general, que se computa desde la colegiatura.
Especialista en Instalaciones de Comunicaciones	Ingeniero Electrónico o Ingeniero Telecomunicaciones o Ingeniero en Computación y Sistemas	Con experiencia mínima como Especialista, Ingeniero, Supervisor, Jefe, Responsable, Coordinador o la combinación de estos, de: Comunicaciones de Veinticuatro (24) meses en la ejecución de Obras de en general, que se computa desde la colegiatura.

NOTA: Se precisa que la Entidad evalúe de manera integral los documentos presentados para acreditar dicha experiencia. En tal sentido, aun cuando en los documentos presentados la denominación del cargo o puesto no coincida literalmente con aquella prevista en los requisitos de calificación, se deberá validar la experiencia si las actividades que realizó el profesional corresponden con la función propia del cargo o puesto requerido.

31.3 De la experiencia en la Especialidad del Ejecutor

El postor debe acreditar un monto facturado acumulado equivalente a **s/ 22,218,119.50 (VEINTIDÓS MILLONES DOSCIENTOS DIECIOCHO MIL CIENTO DIECINUEVE CON 50/100 SOLES)**, en la ejecución de obras similares, durante los 10 años anteriores a la fecha de la presentación de ofertas que se computarán desde la suscripción del acta de recepción de obra.

Se considerará obras similares a las obras de: Construcción, creación, ampliación, mejoramiento y/o remodelación o la combinación de alguno de los términos anteriores de Establecimientos de Salud, que incluya las actividades de instalaciones de comunicaciones y equipamiento médico.



Importante

Para determinar que los postores cuentan con las capacidades necesarias para ejecutar el contrato, el comité de selección incorpora los requisitos de calificación que se extraen del expediente técnico,



no pudiendo incluirse requisitos adicionales a los previstos en el mismo, ni distintos a los siguientes:

3.2 REQUISITOS DE CALIFICACIÓN

A	CAPACIDAD TÉCNICA Y PROFESIONAL
A.1	EQUIPAMIENTO ESTRATÉGICO
Requisitos:	
ITEM	DESCRIPCION.
1	CAMIONETA PICK UP DOBLE CABINA 4 X 4
2	CAMION VOLQUETE 15 M3
3	CAMION GRUA
4	MEZCLADORA DE CONCRETO DE 9-11p3
5	COMPACTADOR VIBRATORIO TIPO PLANCHA 5.8 HP
6	CARGADOR SOBRE LLANTAS 125 HP 2.5 yd3
7	VIBRADOR DE CONCRETO 4HP 2.40"
8	TEODOLITO
CANT.	
	01
	01
	01
	01
	01
	01
	01
	01
Acreditación:	
De conformidad con el numeral 49.3 del artículo 49 y el literal e) del numeral 139.1 del artículo 139 del Reglamento este requisito de calificación se acredita para la suscripción del contrato.	
Importante	
No corresponde solicitar como equipamiento que el postor cuente con oficinas, locales u otros espacios físicos. Asimismo, no se puede requerir características, años de antigüedad y demás condiciones del equipamiento que no consten en el expediente técnico.	
A.2	CALIFICACIONES DEL PLANTEL PROFESIONAL CLAVE
FORMACIÓN ACADÉMICA DEL PLANTEL PROFESIONAL CLAVE	
Requisitos:	
Copia del Título Profesional:	
Cargo	Profesión – Título Profesional
Residente de obra	Ingeniero civil
Especialista en Estructuras	Ingeniero civil
Especialista en Arquitectura	Arquitecto
Especialista en Instalaciones Sanitarias	Ingeniero Sanitario
Especialista en Instalaciones Eléctricas y Mecánicas	Ingeniero Mecánico electricista / Ingeniero Electricista
Especialista en Seguridad de Obra y Salud ambiental	Ingeniero Civil y/o Ingeniero en Gestión Ambiental y/o Ingeniero Ambiental y/o Ingeniero Industrial y/o Ingeniero de Higiene y Seguridad Industrial
Especialista en Equipamiento Médico	Ingeniero Electrónico o Ingeniero Biomédico
Especialista en Instalaciones Electromecánica	Ingeniero Electromecánico o Ingeniero Mecánico Electricista o Ingeniero Electricista o Ingeniero Mecánico Eléctrico





Especialista en Instalaciones de Comunicaciones	Ingeniero Electrónico o Ingeniero Telecomunicaciones o Ingeniero en Computación y Sistemas
---	--

Acreditación:

De conformidad con el numeral 49.3 del artículo 49 y el literal e) del numeral 139.1 del artículo 139 del Reglamento este requisito de calificación se acredita para la suscripción del contrato.

Importante

- El residente de la obra debe cumplir las calificaciones establecidas en el artículo 179 del Reglamento.

A.3 EXPERIENCIA DEL PLANTEL PROFESIONAL CLAVE

Cargo	Experiencia
Residente de obra	Con Experiencia acumulada como Residente de Obra y/o Ingeniero Residente de Obra y/o Supervisor de Obra y/o Inspector de Obra; de Sesenta (60) meses en la ejecución de obras iguales o similares, que se computa desde la colegiatura.
Especialista en Estructuras	Con experiencia acumulada como Ingeniero Especialista en Estructuras; de Treinta y Seis (36) meses en la ejecución de obras en general, la misma que se contabiliza desde la Colegiatura
Especialista en Arquitectura	Con experiencia acumulada como Especialista en Supervisión Arquitectónica y/o Arquitecto; de Treinta y Seis (36) meses en la ejecución de obras en general, la misma que se contabiliza desde la Colegiatura.
Especialista en Instalaciones Sanitarias	Con experiencia acumulada como Ingeniero Especialista en Instalaciones Sanitarias y/o Ingeniero Sanitario de Treinta y Seis (36) meses en ejecución de obras en general, la misma que se contabiliza desde la Colegiatura.
Especialista en Instalaciones Eléctricas y Mecánicas	Con experiencia acumulada como Ingeniero Especialista en Instalaciones Eléctricas y/o Ingeniero Electricista de Treinta y Seis (36) meses en ejecución de obras en general, la misma que se contabiliza desde la Colegiatura.
Especialista en Seguridad de Obra y Salud ambiental	Con Experiencia acumulada, como Supervisor de Seguridad y Salud en el trabajo y/o Ingeniero de seguridad, salud en el trabajo y/o Ingeniero de seguridad, salud en el trabajo y medio ambiente y/o Ingeniero Supervisor de Seguridad y control ambiental y/o Ingeniero de Seguridad y/o Coordinador y Capacitador y/o Supervisor de Seguridad y/o Ingeniero Supervisor de Seguridad, Salud Ocupacional y Medio Ambiente y/o Jefe de Seguridad y/o Especialista de Seguridad, Salud en el Trabajo y/o Especialista Ambiental; de Treinta y Seis (36) meses en la ejecución de obras en general, que se computa desde la colegiatura.
Especialista en Equipamiento Médico	Con experiencia mínima como Especialista, Ingeniero, Supervisor, Jefe, Responsable, Coordinador o la combinación de estos, de: Equipamiento Médico, en la ejecución o inspección o supervisión de Veinticuatro (24) meses en la ejecución de Obras de en general, que se computa desde la colegiatura.
Especialista en Instalaciones Electromecánica	Con experiencia mínima como Especialista, Ingeniero, Supervisor, Jefe, Responsable, Coordinador o la combinación de estos, de: Equipamiento Electromecánico, Electromecánico, Mecánico Electricista, Instalaciones Electromecánica, Mecánico Eléctrico, Equipamiento Hidráulico y Electromecánico, en la ejecución o





Especialista en Instalaciones de Comunicaciones	inspección o supervisión de Veinticuatro (24) meses en la ejecución de Obras de en general, que se computa desde la colegiatura. Con experiencia mínima como Especialista, Ingeniero, Supervisor, Jefe, Responsable, Coordinador o la combinación de estos, de: Comunicaciones de Veinticuatro (24) meses en la ejecución de Obras de en general, que se computa desde la colegiatura.
Acreditación:	
De conformidad con el numeral 49.3 del artículo 49 y el literal e) del numeral 139.1 del artículo 139 del Reglamento este requisito de calificación se acredita para la suscripción del contrato.	
Importante	
<i>El residente de la obra debe cumplir la experiencia mínima establecida en el artículo 179 del Reglamento.</i>	

B	EXPERIENCIA DEL POSTOR EN LA ESPECIALIDAD
Requisitos:	
El postor debe acreditar un monto facturado acumulado equivalente a s/ 22,218,119.50 (VEINTIDÓS MILLONES DOSCIENTOS DIECIOCHO MIL CIENTO DIECINUEVE CON 50/100 SOLES) , en la ejecución de obras similares, durante los 10 años anteriores a la fecha de la presentación de ofertas que se computarán desde la suscripción del acta de recepción de obra.	
Se considerará obras similares a las obras de: Construcción, creación, ampliación, mejoramiento y/o remodelación o la combinación de alguno de los términos anteriores de Establecimientos de Salud, que incluya las actividades de instalaciones de comunicaciones y equipamiento médico.	
Acreditación:	
La experiencia del postor se acreditará con copia simple de: (i) contratos y sus respectivas actas de recepción de obra; (ii) contratos y sus respectivas resoluciones de liquidación; o (iii) contratos y sus respectivas constancias de prestación o cualquier otra documentación ¹ de la cual se desprenda fehacientemente que la obra fue concluida, así como el monto total que implicó su ejecución; correspondientes a un máximo de veinte (20) contrataciones.	
En los casos que se acredite experiencia adquirida en consorcio, debe presentarse la promesa de consorcio o el contrato de consorcio del cual se desprenda fehacientemente el porcentaje de las obligaciones que se asumió en el contrato presentado; de lo contrario, no se computará la experiencia proveniente de dicho contrato.	
Asimismo, cuando se presenten contratos derivados de procesos de selección convocados antes del 20.09.2012, la calificación se ceñirá al método descrito en la Directiva "Participación de Proveedores en Consorcio en las Contrataciones del Estado", debiendo presumirse que el porcentaje de las obligaciones equivale al porcentaje de participación de la promesa de	

¹ De acuerdo con la **Opinión N° 185-2017/DTN** "cualquier otra documentación", se entiende como tal a todo documento emitido por la Entidad contratante con ocasión de la ejecución de la obra que cumpla con demostrar de manera indubitable aquello que se acredita, por ejemplo mediante, las resoluciones de liquidación de obra, las actas de recepción de conformidad, entre otros.





consorcio o del contrato de consorcio. En caso que en dichos documentos no se consigne el porcentaje de participación se presumirá que las obligaciones se ejecutaron en partes iguales.

Si el titular de la experiencia no es el postor, consignar si dicha experiencia corresponde a la matriz en caso que el postor sea sucursal, o fue transmitida por reorganización societaria, debiendo acompañar la documentación sustentatoria correspondiente.

Si el postor acredita experiencia de una persona absorbida como consecuencia de una reorganización societaria, debe presentar adicionalmente el **Anexo N° 9**.

Cuando los contratos presentados se encuentren expresados en moneda extranjera, debe indicarse el tipo de cambio venta publicado por la Superintendencia de Banca, Seguros y AFP correspondiente a la fecha de suscripción.

Sin perjuicio de lo anterior, los postores deben llenar y presentar el **Anexo N° 10** referido a la experiencia del postor en la especialidad.

Importante

En el caso de consorcios, la calificación de la experiencia se realiza conforme a la Directiva "Participación de Proveedores en Consorcio en las Contrataciones del Estado".

Importante

- Si como resultado de una consulta u observación corresponde precisarse o ajustarse el requerimiento, se solicita la autorización del área usuaria y se pone de conocimiento de tal hecho a la dependencia que aprobó el expediente de contratación, de conformidad con el numeral 72.3 del artículo 72 del Reglamento.
- Los requisitos de calificación determinan si los postores cuentan con las capacidades necesarias para ejecutar el contrato, lo que debe ser acreditado documentalmente, y no mediante declaración jurada.



CAPÍTULO IV FACTORES DE EVALUACIÓN

La evaluación se realiza sobre la base de cien (100) puntos.

Para determinar la oferta con el mejor puntaje y el orden de prelación de las ofertas, se considera lo siguiente:

FACTOR DE EVALUACIÓN	PUNTAJE / METODOLOGÍA PARA SU ASIGNACIÓN
A. PRECIO	
<p><u>Evaluación:</u></p> <p>Se evaluará considerando el precio ofertado por el postor.</p> <p><u>Acreditación:</u></p> <p>Se acreditará mediante el documento que contiene el precio de la oferta (Anexo N° 6).</p>	<p>La evaluación consistirá en otorgar el máximo puntaje a la oferta de precio más bajo y se otorga a las demás ofertas puntajes inversamente proporcionales a sus respectivos precios, según la siguiente fórmula:</p> $P_i = \frac{O_m \times PMP}{O_i}$ <p>I = Oferta P_i = Puntaje de la oferta a evaluar O_i = Precio i O_m = Precio de la oferta más baja PMP = Puntaje máximo del precio</p> <p style="text-align: right;">95¹⁸ puntos</p>

D. SOSTENIBILIDAD AMBIENTAL Y SOCIAL	
<p><u>Evaluación:</u></p> <p>Se evaluará que el postor cuente con una (1) práctica de sostenibilidad ambiental o social</p> <p>En caso que el postor se presente en consorcio, cada uno de sus integrantes, debe acreditar alguna de las prácticas de sostenibilidad ambiental o social para obtener el puntaje.</p>	<p style="text-align: right;">(Máximo 3 puntos)</p> <p>Acredita una (1) de las prácticas de sostenibilidad 3 puntos</p> <p>No acredita ninguna práctica en sostenibilidad 0 puntos</p>
<p>D.1 Práctica:</p> <p>Certificación del sistema de gestión de la seguridad y salud en el trabajo</p> <p><u>Acreditación:</u></p> <p>Copia simple del certificado que acredita que se ha implementado un sistema de gestión de seguridad y salud en el trabajo acorde con la norma ISO 45001:2018, o con la Norma Técnica Peruana equivalente (NTP-ISO 45001:2018) o norma que la sustituya, cuyo alcance o campo de aplicación considere infraestructura de salud^{19 20}</p> <p>El certificado debe haber sido emitido por un Organismo de Certificación acreditado para dicho sistema de gestión, ya sea ante el INACAL (antes INDECOPI) u otro organismo acreditador que cuente con reconocimiento internacional.²¹</p>	

¹⁸ De 88 a 100 puntos, en el caso de obras bajo la modalidad de ejecución llave en mano en las que se puede incluir adicionalmente el factor capacitación. De 83 a 100 puntos, si adicionalmente, se incluyen los factores de sostenibilidad ambiental y social e integridad en la contratación pública (cuando el valor referencial supere el monto establecido por la Ley de Presupuesto del Sector Público para la Adjudicación Simplificada).

¹⁹ Respecto de la definición del alcance o campo de aplicación del certificado, se podrían considerar certificados cuyos alcances involucren el objeto de contratación, tales como "ejecución o construcción de": infraestructura de salud.

²⁰ El postor en su oferta podrá acompañar el certificado con documentación complementaria emitida por la misma Entidad certificadora para precisar el alcance de su certificación; la cual debe corresponder a la sede que efectuará la prestación.

²¹ Sea firmante/signatario del Acuerdo de Reconocimiento Mutuo (MLA) del International Accreditation Forum-IAF (<http://www.iaf.nu>) o del InterAmerican Accreditation Cooperation-IAAC (<http://www.iaac.org.mx>) o del European co-operation for Accreditation-EA (<http://www.european-accreditation.org/>) o del Pacific Accreditation Cooperation-PAC (<http://www.apec-pac.org/>).

El referido certificado debe corresponder a la sede, filial u oficina a cargo de la prestación ²² , y estar vigente ²³ a la fecha de presentación de ofertas.	
D.2	<p><u>Práctica:</u></p> <p>Certificación del sistema de gestión de la responsabilidad social</p> <p><u>Acreditación:</u></p> <p>Copia simple del certificado que acredita que se ha implementado un sistema de gestión de la responsabilidad social acorde con el estándar SA 8000:2014²⁴.</p> <p>El certificado debe haber sido emitido por un Organismo de Certificación acreditado ante el "Social Accountability Accreditation Services" (SAAS).</p> <p>El referido certificado debe corresponder a la sede, filial u oficina a cargo de la prestación²⁵, y estar vigente²⁶ a la fecha de presentación de ofertas.</p>
D.3	<p><u>Práctica:</u></p> <p>Certificación del sistema de gestión ambiental.</p> <p><u>Acreditación:</u></p> <p>Copia simple del certificado que acredita que se ha implementado un sistema de gestión ambiental acorde con la norma ISO 14001:2015, o con la Norma Técnica Peruana equivalente (NTP-ISO 14001:2015), cuyo alcance o campo de aplicación considere infraestructura de salud ^{27 28}</p> <p>El certificado debe haber sido emitido por un Organismo de Certificación acreditado para dicho sistema de gestión, ya sea ante el INACAL (antes INDECOPI) u otro organismo acreditador que cuente con reconocimiento internacional²⁹.</p> <p>El referido certificado debe corresponder a la sede, filial u oficina a cargo de la prestación³⁰, y estar vigente³¹ a la fecha de presentación de ofertas.</p>
D.4	<p><u>Práctica:</u></p> <p>Responsabilidad hídrica</p> <p><u>Acreditación:</u></p>

²² En el certificado debe estar consignada la dirección exacta de la sede, filial u oficina a cargo de la prestación.

²³ Se refiere al periodo de vigencia que señala el certificado presentado.

²⁴ Entre las certificaciones voluntarias más difundidas mundialmente, referidas al desempeño social en aspectos de la responsabilidad social en los lugares de trabajo, se encuentra la correspondiente al estándar SA 8000, propuesto por la Social Accountability International (SAI). La certificación bajo este estándar refiere que una organización ha demostrado mediante una evaluación (Auditoría de Tercera Parte) que cumple con sus requisitos en los siguientes aspectos: Trabajo infantil, trabajo forzoso o bajo coacción, salud y seguridad, libertad de asociación y derecho a la negociación colectiva, discriminación, prácticas disciplinarias, horas de trabajo y remuneración.

²⁵ En el certificado debe estar consignada la dirección exacta de la sede, filial u oficina a cargo de la prestación.

²⁶ Se refiere al periodo de vigencia que señala el certificado presentado.

²⁷ Respecto de la definición del alcance o campo de aplicación del certificado, se podrían considerar certificados cuyos alcances involucren el objeto de contratación, tales como "ejecución o construcción de": infraestructura de salud.

²⁸ El postor en su oferta podrá acompañar el certificado con documentación complementaria emitida por la misma Entidad certificadora para precisar el alcance de su certificación; la cual debe corresponder a la sede que efectuará la prestación.

²⁹ Sea firmante/signatario del Acuerdo de Reconocimiento Mutuo (MLA) del International Accreditation Forum-IAF (<http://www.iaf.nu>) o del InterAmerican Accreditation Cooperation-IAAC (<http://www.iaac.org.mx>) o del European co-operation for Accreditation-EA (<http://www.european-accreditation.org/>) o del Pacific Accreditation Cooperation-PAC (<http://www.apec-pac.org/>).

³⁰ En el certificado debe estar consignada la dirección exacta de la sede, filial u oficina a cargo de la prestación.

³¹ Se refiere al periodo de vigencia que señala el certificado presentado.

Copia simple del Certificado Azul emitido por la Autoridad Nacional del Agua que lo reconoce como empresa hídricamente responsable del “Programa Huella Hídrica” (http://www.ana.gob.pe/certificado_azul).	
D.5 Práctica:	
Certificación del sistema de gestión de la energía	
<u>Acreditación:</u>	
Copia simple del certificado que acredita que se ha implementado un SGE acorde con la norma ISO 50001:2018, o con la Norma Técnica Peruana equivalente (NTP ISO 50001) o norma que la sustituya, cuyo alcance o campo de aplicación considere infraestructura de salud ^{32 33}	
El certificado debe haber sido emitido por un Organismo de Certificación acreditado para dicho sistema de gestión, ya sea ante el INACAL (antes INDECOPI) u otro organismo acreditador que cuente con reconocimiento internacional. ³⁴	
El referido certificado debe corresponder a la sede, filial u oficina a cargo de la prestación ³⁵ , y estar vigente ³⁶ a la fecha de presentación de ofertas.	

E. INTEGRIDAD EN LA CONTRATACIÓN PÚBLICA	
<u>Evaluación:</u>	(Máximo 2 puntos) ⁴⁰
<u>Evaluación:</u>	
Se evaluará que el postor cuente con certificación del sistema de gestión antisoborno	Presenta Certificado ISO 37001 2 puntos
<u>Acreditación:</u>	No presenta Certificado ISO 37001 0 puntos
Copia simple del certificado que acredita que se ha implementado un sistema de gestión antisoborno acorde con la norma ISO 37001:2016 o con la Norma Técnica Peruana equivalente (NTP-ISO 37001:2017).	
El certificado debe haber sido emitido por un Organismo de Certificación acreditado para dicho sistema de gestión, ya sea ante el INACAL (antes INDECOPI) u otro organismo acreditador que cuente con reconocimiento internacional. ³⁷	
El referido certificado debe corresponder a la sede, filial u oficina a cargo de la prestación ³⁸ , y estar vigente ³⁹ a la fecha de presentación de ofertas.	
En caso que el postor se presente en consorcio, cada uno de sus integrantes, debe acreditar que cuenta con la certificación para obtener el puntaje.	

³² Respecto de la definición del alcance o campo de aplicación del certificado, se podrían considerar certificados cuyos alcances involucren el objeto de contratación, tales como “ejecución o construcción de”: infraestructura de salud.

³³ El postor en su oferta podrá acompañar el certificado con documentación complementaria emitida por la misma Entidad certificadora para precisar el alcance de su certificación; la cual debe corresponder a la sede que efectuará la prestación.

³⁴ Sea firmante/signatario del Acuerdo de Reconocimiento Mutuo (MLA) del International Accreditation Forum-IAF (<http://www.iaf.nu>) o del InterAmerican Accreditation Cooperation-IAAC (<http://www.iaac.org.mx>) o del European co-operation for Accreditation-EA (<http://www.european-accreditation.org/>) o del Pacific Accreditation Cooperation-PAC (<http://www.apec-pac.org/>).

³⁵ En el certificado debe estar consignada la dirección exacta de la sede, filial u oficina a cargo de la prestación.

³⁶ Se refiere al periodo de vigencia que señala el certificado presentado.

³⁷ Sea firmante/signatario del Acuerdo de Reconocimiento Mutuo (MLA) del International Accreditation Forum-IAF (<http://www.iaf.nu>) o del InterAmerican Accreditation Cooperation-IAAC (<http://www.iaac.org.mx>) o del European co-operation for Accreditation-EA (<http://www.european-accreditation.org/>) o del Pacific Accreditation Cooperation-PAC (<http://www.apec-pac.org/>).

³⁸ En el certificado debe estar consignada la dirección exacta de la sede, filial u oficina a cargo de la prestación.

³⁹ Se refiere al periodo de vigencia que señala el certificado presentado.

⁴⁰ En este caso, el puntaje del precio es de 93 a 100 puntos; y de 83 a 100 puntos en el caso de obras bajo la modalidad de ejecución llave en mano en las que se puede incluir adicionalmente el factor capacitación.

Importante

Los factores de evaluación elaborados por el órgano encargado de las contrataciones o comité de selección, según corresponda, deben ser objetivos y guardan vinculación, razonabilidad y proporcionalidad con el objeto de la contratación. Asimismo, estos no pueden calificar con puntaje el cumplimiento del Expediente Técnico ni los requisitos de calificación.

CAPÍTULO V PROFORMA DEL CONTRATO

Importante

- *Dependiendo del objeto del contrato, de resultar indispensable, puede incluirse cláusulas adicionales o la adecuación de las propuestas en el presente documento, las que en ningún caso pueden contemplar disposiciones contrarias a la normativa vigente ni a lo señalado en este capítulo.*
- *En el caso de contratación de obras por paquete, se debe suscribir un contrato por cada obra incluida en el paquete.*

Conste por el presente documento, la contratación de la ejecución de la obra [CONSIGNAR LA DENOMINACIÓN DE LA CONVOCATORIA], que celebra de una parte [CONSIGNAR EL NOMBRE DE LA ENTIDAD], en adelante LA ENTIDAD, con RUC N° [.....], con domicilio legal en [.....], representada por [.....], identificado con DNI N° [.....], y de otra parte [.....], con RUC N° [.....], con domicilio legal en [.....], inscrita en la Ficha N° [.....] Asiento N° [.....] del Registro de Personas Jurídicas de la ciudad de [.....], debidamente representado por su Representante Legal, [.....], con DNI N° [.....], según poder inscrito en la Ficha N° [.....], Asiento N° [.....] del Registro de Personas Jurídicas de la ciudad de [.....], a quien en adelante se le denominará EL CONTRATISTA en los términos y condiciones siguientes:

CLÁUSULA PRIMERA: ANTECEDENTES

Con fecha [.....], el órgano encargado de las contrataciones o comité de selección, según corresponda, adjudicó la buena pro de la **ADJUDICACIÓN SIMPLIFICADA N° [CONSIGNAR NOMENCLATURA DEL PROCEDIMIENTO DE SELECCIÓN]** para la contratación de la ejecución de la obra [CONSIGNAR LA DENOMINACIÓN DE LA CONVOCATORIA], a [INDICAR NOMBRE DEL GANADOR DE LA BUENA PRO], cuyos detalles e importe constan en los documentos integrantes del presente contrato.

CLÁUSULA SEGUNDA: OBJETO

El presente contrato tiene por objeto [CONSIGNAR EL OBJETO DE LA CONTRATACIÓN].

CLÁUSULA TERCERA: MONTO CONTRACTUAL

El monto total del presente contrato asciende a [CONSIGNAR MONEDA Y MONTO], que incluye todos los impuestos de Ley.

Este monto comprende el costo de la ejecución de la obra, todos los tributos, seguros, transporte, inspecciones, pruebas y, de ser el caso, los costos laborales conforme a la legislación vigente, así como cualquier otro concepto que pueda tener incidencia sobre la ejecución de la prestación materia del presente contrato.

CLÁUSULA CUARTA: DEL PAGO⁴¹

LA ENTIDAD se obliga a pagar la contraprestación a EL CONTRATISTA en [INDICAR MONEDA], en periodos de valorización [CONSIGNAR MENSUALES U OTRO TIPO DE PERIODO], conforme a lo previsto en la sección específica de las bases. Asimismo, LA ENTIDAD o EL CONTRATISTA, según corresponda, se obligan a pagar el monto correspondiente al saldo de la liquidación del contrato de obra, en el plazo de [CONSIGNAR PLAZO EN DÍAS] días calendario, computados desde el día siguiente del consentimiento de la liquidación.

En caso de retraso en el pago de las valorizaciones, por razones imputables a LA ENTIDAD, EL CONTRATISTA tiene derecho al reconocimiento de los intereses legales efectivos, de conformidad con el artículo 39 de la Ley de Contrataciones del Estado y los artículos 1244, 1245 y 1246 del Código Civil. Para tal efecto, se formulará una valorización de intereses y el pago se efectuará en las valorizaciones siguientes.

CLÁUSULA QUINTA: DEL PLAZO DE LA EJECUCIÓN DE LA PRESTACIÓN

El plazo de ejecución del presente contrato es de [.....] días calendario, el mismo que se computa desde el día siguiente

⁴¹ En cada caso concreto, dependiendo de la naturaleza del contrato, podrá adicionarse la información que resulte pertinente a efectos de generar el pago.

de cumplidas las condiciones previstas en el artículo 176 del Reglamento.

CLÁUSULA SEXTA: PARTES INTEGRANTES DEL CONTRATO

El presente contrato está conformado por las bases integradas, la oferta ganadora, así como los documentos derivados del procedimiento de selección que establezcan obligaciones para las partes.

CLÁUSULA SÉTIMA: GARANTÍAS

EL CONTRATISTA entregó al perfeccionamiento del contrato la respectiva garantía incondicional, solidaria, irrevocable, y de realización automática en el país al solo requerimiento, a favor de LA ENTIDAD, por los conceptos, montos y vigencias siguientes:

- De fiel cumplimiento del contrato: [CONSIGNAR EL MONTO], a través de la [INDICAR EL TIPO DE GARANTÍA PRESENTADA] N° [INDICAR NÚMERO DEL DOCUMENTO] emitida por [SEÑALAR EMPRESA QUE LA EMITE]. Monto que es equivalente al diez por ciento (10%) del monto del contrato original, la misma que debe mantenerse vigente hasta el consentimiento de la liquidación final.

Importante

Al amparo de lo dispuesto en el numeral 149.4 del artículo 149 del Reglamento de la Ley de Contrataciones del Estado, en el caso de contratos de ejecución de obras que se sujeten a las condiciones establecidas en dicho artículo, si el postor ganador de la buena pro solicita la retención del diez por ciento (10%) del monto del contrato original como garantía de fiel cumplimiento de contrato, debe consignarse lo siguiente:

- *“De fiel cumplimiento del contrato: [CONSIGNAR EL MONTO], a través de la retención que debe efectuar LA ENTIDAD, durante la primera mitad del número total de pagos a realizarse, de forma prorrateada, con cargo a ser devuelto a la finalización del mismo.”*

CLÁUSULA OCTAVA: EJECUCIÓN DE GARANTÍAS POR FALTA DE RENOVACIÓN

LA ENTIDAD puede solicitar la ejecución de las garantías cuando EL CONTRATISTA no las hubiere renovado antes de la fecha de su vencimiento, conforme a lo dispuesto en el literal a) del numeral 155.1 del artículo 155 del Reglamento de la Ley de Contrataciones del Estado.

Importante para la Entidad

- ***En caso la Entidad hubiese previsto la obligación de constituir un fideicomiso para la administración de los adelantos, se debe incluir la siguiente cláusula:***

CLÁUSULA: FIDEICOMISO DE ADELANTOS⁴²

Para la administración de los adelantos destinados a la ejecución de la obra, se constituirá un fideicomiso conforme a lo establecido en los artículos 184 y 185 del Reglamento. El procedimiento para la solicitud y entrega de los adelantos se rige por lo dispuesto en dichos artículos.

ADELANTO DIRECTO

“La Entidad otorgará [CONSIGNAR NÚMERO DE ADELANTOS A OTORGARSE] adelantos directos por el [CONSIGNAR PORCENTAJE QUE EN NINGÚN CASO EXCEDAN EN CONJUNTO EL 10% DEL MONTO DEL CONTRATO ORIGINAL] del monto del contrato original.

ADELANTO PARA MATERIALES E INSUMOS

⁴² Cabe precisar que, cuando la Entidad no haya incorporado en las bases la obligación de constituir un fideicomiso para la administración de los adelantos destinados a la ejecución de obra, las partes pueden acordar la incorporación de una cláusula en el contrato para la constitución del fideicomiso, de acuerdo a lo previsto en el numeral 184.9 del artículo 184 del Reglamento.

“La Entidad otorgará adelantos para materiales e insumos por el [CONSIGNAR PORCENTAJE⁴³] del monto del contrato original, conforme al calendario de adquisición de materiales e insumos presentado por el contratista.

- *En el caso de obras bajo la modalidad de ejecución llave en mano, cuando se haya previsto otorgar adelanto para equipamiento y mobiliario, consignar lo siguiente:*

ADELANTO PARA EQUIPAMIENTO Y MOBILIARIO, EN CONTRATOS BAJO LA MODALIDAD LLAVE EN MANO

“La Entidad otorgará adelantos para equipamiento y mobiliario por el [CONSIGNAR PORCENTAJE⁴⁴] del monto del contrato original, conforme al calendario de adquisición de materiales e insumos que incluye el equipamiento y mobiliario, presentado por el contratista.

Incorporar a las bases o eliminar, según corresponda

CLÁUSULA UNDÉCIMA: CONFORMIDAD DE LA OBRA

La conformidad de la obra será dada con la suscripción del Acta de Recepción de Obra.

CLÁUSULA DUODÉCIMA: DECLARACIÓN JURADA DEL CONTRATISTA

EL CONTRATISTA declara bajo juramento que se compromete a cumplir las obligaciones derivadas del presente contrato, bajo sanción de quedar inhabilitado para contratar con el Estado en caso de incumplimiento.

CLÁUSULA DÉCIMA TERCERA: ASIGNACIÓN DE RIESGOS DEL CONTRATO DE OBRA

Anexo N° 03
Formato para asignar los riesgos

1. NÚMERO Y FECHA DEL DOCUMENTO	Número: 9 Fecha: 15/06/2023	2. DATOS GENERALES DEL PROYECTO	Nombre del Proyecto: MEJORAMIENTO DE LA CAPACIDAD RESOLUTIVA DEL C.B. 15 INDEPENDENCIA, DISTRITO DE YURMAGUAS, PROVINCIA DE ALTO AMAZONAS, REGION LORETO. Ubicación Geográfica: YURMAGUAS, ALTO AMAZONAS, LORETO, PERU
--	--------------------------------	--	---

3. INFORMACIÓN DEL RIESGO			4. PLAN DE RESPUESTA A LOS RIESGOS						
3.1 CÓDIGO DEL RIESGO	3.2 DESCRIPCIÓN DEL RIESGO	3.3 PRIORIDAD DEL RIESGO	4.1 ESTRATEGIA SELECCIONADA				4.2 ACCIONES A REALIZAR EN EL MARCO DEL PLAN	4.3 RIESGO ASIGNADO A	
			Mitigar el riesgo	Evitar el riesgo	Aceptar el riesgo	Transferir el riesgo	Entidad	Contratista	
R.01.01	Riesgo de errores o deficiencias en el diseño que repercutan en el costo o la calidad de la infraestructura. Nivel de servicio y/o pueden provocar retrasos en la ejecución de la obra.	Alta Prioridad			X		Evaluar con anticipación el contenido del Expediente Técnico y hacer las consultas a la Entidad por medio de la Supervisión con la intención de evitar, teniendo en cuenta las Notas privadas en el Cronograma de Obra.		X
R.02.01	Centros de subcontratistas que ejecuten actividades, que puede generar retrasos en los hitos programados.	Alta Prioridad	X				Utilizar estrategias para actualizar periódicamente el cronograma, en función de las circunstancias propias de la Obra, y mantener todas las actividades de la ruta crítica bajo revisión.		X
R.02.02	Falta de equipos clave para la producción en obra.	Alta Prioridad	X				Hacer un programa adecuado de mantenimiento predictivo y correctivo de las unidades que conforman los equipos de riesgo, así como un directorio de proveedores, insumos, entre otros.		X
R.02.03	Formulación de observaciones por parte de la Supervisión, que puedan generar retrasos, derivaciones, y por ende subcontratos y extras.	Alta Prioridad	X				Realizar una adecuada revisión de los planos y otros documentos contractuales antes y durante la ejecución de la obra. Hacer las consultas a la Supervisión con la revisión adecuada.		X
R.02.04	No reconocimiento de mayores gastos generados por prestaciones adicionales.	Prioridad Moderada	X				Notificar a la Supervisión oportunamente sobre cualquier tema no previsto antes de realizarlo.		X
R.02.05	Demora en la respuesta de RFT's	Alta Prioridad	X				Llevar un adecuado control de RFT's ante la Supervisión y la Entidad Contratante. Programar reuniones con la Supervisión para poder gestionar adecuadamente la transición de consultas.		X
R.02.06	Manejar información desactualizada del Proyecto	Prioridad Moderada		X			Iniciar en solicitar las últimas actualizaciones del Proyecto durante la etapa de Consultas. Revisar exhaustivamente la documentación e informar oportunamente sobre incompatibilidades detectadas a la Supervisión.		X
R.02.07	Incumplimiento de los hitos parciales de avance de Obra	Alta Prioridad		X			Identificar los hitos parciales y pérdidas con hitos, siendo de analizar oportunamente el Cronograma en función del avance de Obra. Realizar una adecuada revisión de los planos. Se debe consolidar la información en conjunto con la Supervisión y Entidad oportunamente cualquier requerimiento de información.		X
R.02.08	La utilización de NO CONFORMIDADES por parte de la Supervisión.	Prioridad Moderada			X				



Abel Víctor Rodríguez Córdova
 GOBIERNO REGIONAL LORETO
 GOBIERNO REGIONAL LORETO



SAFIRY MARGAL CASTRO AREVALO
 INGENIERO C. I.
 CIP: Nro. 504167



Hernán Valles Lazo
 REPRESENTANTE COMUN
 DNI: 05817193

⁴³ De conformidad con el numeral 180.2 del artículo 180 del Reglamento, los adelantos para materiales e insumos, no pueden superar el veinte por ciento (20%) del monto del contrato original, y en el caso de contratos bajo la modalidad de llave en mano, en los que se haya previsto el adelanto para equipamiento y mobiliario, no pueden superar en conjunto dicho porcentaje.

⁴⁴ De conformidad con el numeral 180.2 del artículo 180 del Reglamento, los adelantos para materiales e insumos, no pueden superar el veinte por ciento (20%) del monto del contrato original, y en el caso de contratos bajo la modalidad de llave en mano, en los que se haya previsto el adelanto para equipamiento y mobiliario, no pueden superar en conjunto dicho porcentaje.

GERENCIA SUB REGIONA DE ALTO AMAZONAS
INGENIERO CIVIL
CIP. N° 173916

Anexo N° 63
Formato para asignar los riesgos

1. NÚMERO Y FECHA DEL DOCUMENTO		Número 8 Fecha 10/06/2024	2. DATOS GENERALES DEL PROYECTO		Nombre del Proyecto MEJORAMIENTO DE LA CAPACIDAD RESOLUTIVA DEL C.S. 13 INDEPENDENCIA, DISTRITO DE YURIMAQUAS, PROVINCIA DE ALTO AMAZONAS, REGION LORETO	Ubicación Geográfica YURIMAQUAS, ALTO AMAZONAS, LORETO, PERU	
3. INFORMACIÓN DEL RIESGO			4. PLAN DE RESPUESTA A LOS RIESGOS				
3.1 CÓDIGO DEL RIESGO	3.2 DESCRIPCIÓN DEL RIESGO	3.3 PRIORIDAD DEL RIESGO	4.1 ESTRATEGIA SELECCIONADA				
			Evitar el riesgo	Evitar el riesgo	Aceptar el riesgo	Transferir el riesgo	
R.02.09	Ejecución de obras de emergencia para evitar daños a la infraestructura de la obra, en previa autorización de la Supervisión.	Prioridad Moderada		X			Se debe informar inmediatamente a la Supervisión y a todos los medios de comunicación disponibles de la situación de emergencia que requiere de obras adicionales, para luego regularizar con debido sustento ante la Subcontrata.
R.02.10	Desabastecimiento de materiales para partidas incidentes a causa de la difícil accesibilidad a la zona.	Alta Prioridad	X				Diversificar adecuadamente el abastecimiento para minimizar efectos de desabastecimiento. Gestionar adecuadamente la procura de materiales incidentes como acero, cemento, etc. Negociar con proveedores de compra teniendo en cuenta los largos plazos de entrega desde el proveedor más cercano hasta la localidad.
R.02.11	Presentar valoración incorrecta y falta de sustento.	Prioridad Moderada		X			Realizar mensualmente rendición de gastos y proyección de costos.
R.02.12	Cambio de especificaciones de materiales de construcción por falta del mismo en el mercado (suspensión o falta de fabricación) que afectan la ejecución de obras en el proyecto.	Baja Prioridad			X		Analizar las especificaciones con la debida anticipación y evaluar la factibilidad de realizar de acuerdo al D.E. 17. Caso contrario, informar oportunamente a la Supervisión para estudiar la posibilidad de cambios conjuntamente con la Entidad.
R.02.13	El Contratista emplea personal que no cumple con los términos contractuales de la Oferta.	Prioridad Moderada		X			El contratista debe emplear el personal indicado en su Propuesta Técnica. Caso contrario, se aplican las penalidades establecidas en las Bases, la Ley y el Reglamento de Contrataciones.
R.02.14	El Contratista permite que se desarrollen los trabajos sin un Ingeniero residente permanente, o que no cumple con los requisitos contractuales.	Alta Prioridad		X			El contratista debe emplear el personal indicado en su Propuesta Técnica. Caso contrario, se aplican las penalidades establecidas en las Bases, la Ley y el Reglamento de Contrataciones.
R.03	No se han encontrado riesgos de este tipo dado que el terreno cuenta con minuta de Donación en favor del Centro de Salud de la Comunidad Nativa de Nuevo Andoca.						



GERENCIA SUB REGIONA DE ALTO AMAZONAS
INGENIERO CIVIL
CIP. N° 173916



INGENIERO CIVIL
CIP. N° 104143



CONSORCIO CONSULTOR SALUD YURIMAQUAS
Hernán Valles Lazo
REPRESENTANTE COMUN
DNI: 05617193

00000

GERENCIA SUB REGIONA DE ALTO AMAZONAS
INGENIERO CIVIL
CIP. N° 173916

Anexo N° 63
Formato para asignar los riesgos

1. NÚMERO Y FECHA DEL DOCUMENTO		Número 8 Fecha 10/06/2024	2. DATOS GENERALES DEL PROYECTO		Nombre del Proyecto MEJORAMIENTO DE LA CAPACIDAD RESOLUTIVA DEL C.S. 13 INDEPENDENCIA, DISTRITO DE YURIMAQUAS, PROVINCIA DE ALTO AMAZONAS, REGION LORETO	Ubicación Geográfica YURIMAQUAS, ALTO AMAZONAS, LORETO, PERU	
3. INFORMACIÓN DEL RIESGO			4. PLAN DE RESPUESTA A LOS RIESGOS				
3.1 CÓDIGO DEL RIESGO	3.2 DESCRIPCIÓN DEL RIESGO	3.3 PRIORIDAD DEL RIESGO	4.1 ESTRATEGIA SELECCIONADA				
			Evitar el riesgo	Evitar el riesgo	Aceptar el riesgo	Transferir el riesgo	
R04.01	Diferencias encontradas entre las condiciones del medio respecto a lo previsto en el Estudio de Mecánica de Suelos del Expediente Técnico.	Alta Prioridad				X	Alinear a la Supervisión oportunamente sobre cualquier incidente o variación que se encuentre en campo, para transferir por medio de la Entidad la responsabilidad al Consultor de cualquier sobrecosto o modificación que pudiera incurrir por deficiencias en EMS.
R04.02	Subida estacional del nivel freático del terreno, no previsto en Estudio de Mecánica de Suelos.	Alta Prioridad	X				Contar con unidades de reserva para el bombeo continuo. Realizar coordinaciones constantes con la entidad prestadora de servicios de saneamiento a fin de contar con su apoyo en caso de urgencia.
R.05.01	Riesgo de no contar con la factibilidad de servicios aprobados, o que no se tengan físicamente las conexiones de servicios básicos en el lugar de la obra.	Prioridad Moderada		X			La Entidad, en conjunto con las empresas concesionarias de servicios básicos deben garantizar las obras de acceso de agua y desagüe al terreno previo al inicio de las obras.
R.05.02	Desabastecimiento de servicios básicos durante la obra.	Prioridad Moderada				X	Tener constante comunicación con las entidades prestadoras de servicio a fin de que alerten sobre posibles interrupciones del servicio y tomar las medidas de contingencia necesarias de darse el caso.
R.06.01	El impacto ambiental derivado de las actividades de la obra no es controlado y afecta negativamente a terceros del entorno inmediato.	Prioridad Moderada	X				El Contratista es responsable del manejo ambiental de la Obra, así como de gestionar las relaciones con los vecinos y no generar conflictos innecesarios, atendiendo sus reclamos de ser el caso.
R.07.01	Riesgo arqueológico que se incluye en hallazgos de restos arqueológicos significativos que generan la interrupción del normal desarrollo de las obras de acuerdo a los planes establecidos en el contrato o desconocidos en la ejecución de las mismas.	Baja Prioridad				X	Se debe contar con la documentación que acredite la existencia de Restos Arqueológicos. Se transfiere la responsabilidad en caso de hallazgo al responsable de su elaboración.
R.08.01	Alta contaminación ambiental por parte de trabajadores del Consorcio y/o Contratista.	Prioridad Moderada		X			Gestionar oportunamente los trámites y pagos para la obtención del Plan de Manejo Ambiental, que es responsabilidad del Contratista de Obra. Si no cumplimiento de esta actividad conllevará multas que serán de responsabilidad del Contratista de Obra.
R.09.01	Participación en actividades de riesgo por parte de trabajadores del Consorcio y/o Contratista.	Prioridad Moderada				X	Administrar adecuadamente la relación sindical regional.
R.09.02	Desabastecimiento de materiales para partidas incidentes, incendios no provocados por causas físicas de la naturaleza.	Alta Prioridad		X			Actuar Plan de Seguridad ante casos de emergencias en la obra. Prestar apoyo en los casos de emergencias a la



INGENIERO CIVIL
CIP. N° 104143

INGENIERO CIVIL
CIP. N° 104143

INGENIERO CIVIL
CIP. N° 104143

INGENIERO CIVIL
CIP. N° 104143

INGENIERO CIVIL
CIP. N° 104143

INGENIERO CIVIL
CIP. N° 104143

INGENIERO CIVIL
CIP. N° 104143

CONSORCIO CONSULTOR SALUD YURIMAQUAS
Hernán Valles Lazo
REPRESENTANTE COMUN
DNI: 05617193

00000

Anexo N° 03
Formato para asignar los riesgos

1. NÚMERO Y FECHA DEL DOCUMENTO		Número 0 Fecha 13/06/2023	2. DATOS GENERALES DEL PROYECTO		Nombre del Proyecto MEJORAMIENTO DE LA CAPACIDAD RESOLUTIVA DEL C.E. 13 INDEPENDENCIA, DISTRITO DE YURIMAGUAS, PROVINCIA DE ALTO AMAZONAS, REGION LORETO	Ubicación Geográfica YURIMAGUAS, ALTO AMAZONAS, LORETO, PERU	
3. INFORMACIÓN DEL RIESGO			4. PLAN DE RESPUESTA A LOS RIESGOS				
3.1 CÓDIGO DEL RIESGO	3.2 DESCRIPCIÓN DEL RIESGO	3.3 PRIORIDAD DEL RIESGO	4.1 ESTRATEGIA SELECCIONADA				
			Evitar el riesgo	Evitar el riesgo	Transferir el riesgo	4.2 ACCIONES A REALIZAR EN EL MARCO DEL PLAN	4.3 RIESGO ASIGNADO A
							Entidad Controladora
R.09.03	Inundaciones debido a incremento del caudal en el Río Pastaza, situado a unos 300 metros del extremo Sur-oeste del terreno.	Alta Prioridad			X	Para la Consultoría del Expediente Técnico: Indicar como recomendación prioritaria del EVAR la construcción de defensas ribereñas en el cauce cercano al terreno a fin de mitigar los efectos ante la ocurrencia de este tipo de desastre natural. Para la Construcción: Activar Plan de Seguridad ante casos de emergencias en Obra. Posteriormente informar de los daños o efectos a la Supervisión, y conjuntamente con la Entidad, gestionar los adicionales de obra que sean producto del evento, conforme a la Ley y Reglamento de Contrataciones.	X
R.09.04	Inundación del lugar de la obra por motivo de lluvias intensas, con afectación de equipos, materiales, y otros valores.	Alta Prioridad			X	Para la Consultoría del Expediente Técnico: Indicar como recomendación prioritaria del EVAR la construcción de defensas ribereñas en el cauce cercano al terreno a fin de mitigar los efectos ante la ocurrencia de este tipo de desastre natural. Para la Construcción: Activar Plan de Seguridad ante casos de emergencias en Obra. Posteriormente informar de los daños o efectos a la Supervisión, y conjuntamente con la Entidad, gestionar los adicionales de obra que sean producto del evento, conforme a la Ley y Reglamento de Contrataciones.	X
R.09.05	Desplazamiento de tierras durante trabajos de movimientos masivos de tierra debido a una probable inestabilidad del terreno.	Prioridad Moderada		X		Gestionar adecuadamente los trabajos de movimientos de tierras con los equipos de protección adecuados para contención de tierras, además de implementar de señalización de trabajos y equipos de protección individual para los trabajadores.	X
R.11.01	Incumplimiento de requisitos legales de SST: Multa y sanciones administrativas por parte del SCTR.	Alta Prioridad		X		Fomentar y monitorear cumplimiento de normas de SST por parte de ingenieros de campo. Adecuada gestión de control de personal.	X
R.11.01	Incumplimiento de requisitos legales de SST: Multa y sanciones administrativas por parte del SCTR.	Alta Prioridad		X	X	Implementar Plan de Seguridad y Salud Ocupacional. Sensibilizar al personal sobre la importancia de la Seguridad en Obra mediante programas de inducción. Implementar equipos de Seguridad personal y colectiva. Contratar pólizas de seguro SCTR para todos los trabajadores.	X

Anexo N° 03
Formato para asignar los riesgos

1. NÚMERO Y FECHA DEL DOCUMENTO		Número 0 Fecha 13/06/2023	2. DATOS GENERALES DEL PROYECTO		Nombre del Proyecto MEJORAMIENTO DE LA CAPACIDAD RESOLUTIVA DEL C.E. 13 INDEPENDENCIA, DISTRITO DE YURIMAGUAS, PROVINCIA DE ALTO AMAZONAS, REGION LORETO	Ubicación Geográfica YURIMAGUAS, ALTO AMAZONAS, LORETO, PERU	
3. INFORMACIÓN DEL RIESGO			4. PLAN DE RESPUESTA A LOS RIESGOS				
3.1 CÓDIGO DEL RIESGO	3.2 DESCRIPCIÓN DEL RIESGO	3.3 PRIORIDAD DEL RIESGO	4.1 ESTRATEGIA SELECCIONADA				
			Evitar el riesgo	Evitar el riesgo	Transferir el riesgo	4.2 ACCIONES A REALIZAR EN EL MARCO DEL PLAN	4.3 RIESGO ASIGNADO A
							Entidad Controladora
R.11.02	Ocurrencia de accidentes ocupacionales.	Alta Prioridad		X	X	Implementar Plan de Seguridad y Salud Ocupacional. Sensibilizar al personal sobre la importancia de la Seguridad en Obra mediante programas de inducción. Llevar a cabo procedimientos de trabajo seguro. Implementar equipos de Seguridad personal y colectiva. Contratar pólizas de seguro SCTR para todos los trabajadores.	X
R.11.03	Los trabajadores contraen enfermedades ocupacionales por consecuencia directa de sus labores en la Obra.	Prioridad Moderada		X	X	Implementar Plan de Seguridad y Salud Ocupacional. Sensibilizar al personal sobre la importancia de la Seguridad en Obra mediante programas de inducción. Llevar a cabo procedimientos de trabajo seguro. Implementar equipos de Seguridad personal y colectiva. Contratar pólizas de seguro SCTR para todos los trabajadores.	X
R.12.01	Propagación de enfermedades zoonóticas entre los trabajadores.	Prioridad Moderada		X		Implementar protocolo sanitario de cumplimiento de inmunizaciones de enfermedades con alta prevalencia en la zona. Gestionar plan de inmunizaciones para los trabajadores con red de salud local.	X
R.12.02	Propagación de nuevas variantes de la COVID-19 entre los trabajadores.	Prioridad Moderada		X		Implementar Protocolo Sanitario del Sector Vivienda, Construcción y Saneamiento a fin de reducir el riesgo de propagación del virus entre los trabajadores. No permitir el ingreso de personas sin constancia de vacunaciones según Normativa sanitaria vigente. Implementar traumas de limpieza y desinfección personal, así como tomas de agua al ingreso y zonas estratégicas para el constante lavado de manos del personal.	X
R.12.03	Caja de personal clave por vulnerables a la salud a causa de la COVID-19.	Prioridad Moderada		X		Hacer un adecuado seguimiento del cronograma de obra, actualizando semanalmente, a fin de tener controladas las partidas y trabajos críticos. Verificando además posibles planes de contingencia en caso se interrumpa alguna por caso de personal clave. Implementar Protocolo Sanitario del Sector Vivienda, Construcción y Saneamiento a fin de reducir el riesgo de propagación del virus entre los trabajadores. Implementar traumas de limpieza y desinfección personal, así como tomas de agua al ingreso y zonas estratégicas para el constante lavado de manos del personal.	X

ENVIADO A LA GERENCIA
COP. N° 37555

Anexo N° 03

Formato para asignar los riesgos

1. NÚMERO Y FECHA DEL DOCUMENTO		Misión:		2. DATOS GENERALES DEL PROYECTO		Nombre del Proyecto		MEJORAMIENTO DE LA CAPACIDAD RESOLUTIVA DEL C.I.S. 13 INDEPENDENCIA, DISTRITO DE YURIMAGUAS, PROVINCIA DE ALTO AMAZONAS, REGION LORETO.	
		Fecha: 10/06/2025				Ubicación Geográfica		YURIMAGUAS, ALTO AMAZONAS, LORETO, PERU	

3. INFORMACIÓN DEL RIESGO			4. PLAN DE RESPUESTA A LOS RIESGOS				4.5 RIESGO ASIGNADO A		
3.1 CÓDIGO DE RIESGO	3.2 DESCRIPCIÓN DEL RIESGO	3.3 PROBABILIDAD DEL RIESGO	4.1 ESTRATEGIA SELECCIONADA				Exigido	Concedido	
			Evitar el riesgo	Transferir el riesgo	Aceptar el riesgo	Trasladar el riesgo			
R-12.04	Retrasos por caso de personal contagiado o por aislamiento de zonas que hayan estado expuestas a personal contagiado.	Probabilidad Moderada		X			Hacer un adecuado seguimiento del cronograma de obra, actualizándolo semanalmente, a fin de tener controladas las pérdidas y tiempos útiles. Identificando además posibles planes de contingencia en caso de interrupción alguna por caso de personal ciego.		X
R-12.05	Desabastecimiento de materiales e insumos críticos por problemas de transporte derivados de coyunturas sanitarias graves.	Probabilidad Moderada		X			Hacer una adecuada planificación de las compras y pedidos, teniendo en cuenta la coyuntura sanitaria. Aprovisionar adecuadamente las existencias del Almacén mediante un adecuado seguimiento del Cronograma de Obra, que debe ser actualizado semanalmente.		X
R-12.06	Paralización de obra por disposición de autoridades del Gobierno Central.	Probabilidad Moderada			X		Tener un seguimiento adecuado del proceso de obra, las existencias, las valorizaciones, el personal, etc. A fin de hacer un cierre temporal y comunicarlo vía escrita a la Supervisión de Obra a fin de que al reanudar las actividades se tenga un punto de partida consensuado.		X



GOBIERNO REGIONAL DE Loreto
GERENCIA SUB REGIONAL DE ALTO AMAZONAS
Ing. Víctor Hugo Aguilar Charte
JEFE DE LA OFICINA DE INGENIERIA Y DISEÑO

Nombre y Apellidos del responsable de su elaboración
DNI: *****
BARRY MARSHALL CASTRO AREVALO
INGENIERO CIVIL
CIP. Nro. 104143

Nombre y Apellidos del responsable de su aprobación
Cargo:
Dependencia:

CONSORCIO CONSULTOR SAAO YURIMAGUAS
Hernán Valles Lazo
REPRESENTANTE COMÚN
DNI: 98617193

CLÁUSULA DÉCIMA CUARTA: RESPONSABILIDAD POR VICIOS OCULTOS

Ni la suscripción del Acta de Recepción de Obra, ni el consentimiento de la liquidación del contrato de obra, enervan el derecho de LA ENTIDAD a reclamar, posteriormente, por defectos o vicios ocultos, conforme a lo dispuesto por los artículos 40 de la Ley de Contrataciones del Estado y 173 de su Reglamento.

El plazo máximo de responsabilidad de EL CONTRATISTA es de [CONSIGNAR TIEMPO EN AÑOS, NO MENOR DE 7 AÑOS] años, contados a partir de la conformidad de la recepción [INDICAR TOTAL O PARCIAL, SEGÚN CORRESPONDA] de la obra.

CLÁUSULA DÉCIMA QUINTA: PENALIDADES

Si EL CONTRATISTA incurre en retraso injustificado en la ejecución de las prestaciones objeto del contrato, LA ENTIDAD le aplica automáticamente una penalidad por mora por cada día de atraso, de acuerdo a la siguiente fórmula:

$$\text{Penalidad Diaria} = \frac{0.10 \times \text{monto vigente}}{F \times \text{plazo vigente en días}}$$

Donde:

F = 0.15 para plazos mayores a sesenta (60) días o;
F = 0.40 para plazos menores o iguales a sesenta (60) días.

El retraso se justifica a través de la solicitud de ampliación de plazo debidamente aprobado. Adicionalmente, se considera justificado el retraso y en consecuencia no se aplica penalidad, cuando EL CONTRATISTA acredite, de modo objetivamente sustentado, que el mayor tiempo transcurrido no le resulta imputable. En este último caso la calificación del retraso como justificado por parte de LA ENTIDAD no da lugar al pago de gastos generales ni costos directos de ningún tipo, conforme el numeral 162.5 del artículo 162 del Reglamento de la Ley de Contrataciones del Estado.

Adicionalmente a la penalidad por mora se aplicarán las siguientes penalidades:

PENALIDADES			
N°	Supuestos de aplicación de penalidad	Forma de cálculo	Procedimiento *
1	Cuando el personal acreditado permanece menos de sesenta (60) días desde el inicio de su participación en la ejecución del contrato o del íntegro del plazo de ejecución, si este es menor a los sesenta (60) días, de conformidad con las disposiciones establecidas en el numeral 190.2 del artículo 190 del Reglamento	0.5 de UIT por cada día de ausencia del personal en el plazo previsto.	Según informe del Supervisor de Obra y/o Área Usaria
2	En caso el contratista incumpla con su obligación de ejecutar la prestación con el personal acreditado o debidamente sustituido.	0,5 UIT, por cada día ausencia del personal en la obra	Según informe del Supervisor de Obra y/o Área Usaria
3	No presentar dentro de los siete (07) días calendario de iniciada la ejecución de la obra, el Plan de Manejo Ambiental programado de las actividades a realizarse de insumos y recursos a utilizar y el cronograma de participación del personal	0,5 UIT, por cada día ausencia del personal en obra.	Según informe del Supervisor de Obra y/o Área Usaria
4	INDUMENTARIA E IMPLEMENTO DE PROTECCION PERSONAL El contratista que no cumpla en dotar al personal los implementos o equipo básico de protección personal, en la ejecución de la obra, conforme lo establece la Norma G.050. La multa será por persona, por ocurrencia y por día.	0,5 UIT, por ocurrencia	Según informe del Supervisor de Obra y/o Área Usaria
5	EQUIPOS DEL CONTRATISTA Cuando el contratista no cuente con los equipos mínimos exigidos en el expediente técnico, o que los tenga incompletos para la ejecución de la obra. La penalidad será por día y por equipo.	0,5 UIT, por ocurrencia	Según informe del Supervisor de Obra y/o Área Usaria
6	CALIDAD DE EJECUCION DE OBRAS Cuando el supervisor y/o inspector o coordinador observe un trabajo mal ejecutado. Además de la penalidad. El CONTRATISTA deberá corregir dicho trabajo sin costo alguno para la Entidad.	0,5 UIT, por ocurrencia	Según informe del Supervisor de Obra y/o Área Usaria
7	CALIDAD DE MATERIALES Cuando el contratista emplee materiales que no cumplan los requisitos de las especificaciones técnicas contenidas en el expediente técnico y las normativas vigentes. La penalidad será por cada caso detectado. EL CONTRATISTA deberá retirar dicho material y reemplazarlo por otro que cuente con los respectivos certificados y/o ensayos de control de calidad. Siendo dicho a cargo del contratista.	0,5 UIT, por ocurrencia	Según informe del Supervisor de Obra y/o Área Usaria
8	USO DE MATERIALES SIN ENSAYO EN CALIDAD PREVIOS. Cuando el contratista presente materiales que no cuenten con los certificados y/o ensayos de calidad previos a su utilización, EL CONTRATISTA deberá retirar dichos materiales y reemplazarlos por otros que cuenten con los respectivos certificados y/o ensayos de control de calidad. Siendo dicho a cargo del Contratista.	0,5 UIT, por ocurrencia	Según informe del Supervisor de Obra y/o Área Usaria
9	PERMANENCIA DEL RESIDENTE DE OBRA El residente es de forma permanente y directa. (Art. 179° del RLC). En caso que el residente de obra no permanezca permanentemente en la obra será causal de aplicación de la penalidad. La penalidad será por cada día de inasistencia.	0,5 UIT, por cada día de ausencia del personal	Según informe del Supervisor de Obra y/o Área Usaria
10	SEGURIDAD DE OBRA Y SEÑALIZACION Cuando no cuenta con los dispositivos de seguridad en la obra tanto peatonal y vehicular incumpliendo las normas y el expediente técnico. La penalidad será por cada día de incumplimiento.	0,8 UIT, por cada caso determinado	Según informe del Supervisor de Obra y/o Área Usaria

11	CRONOGRAMA VALORIZADO AL INICIO DEL PLAZO CONTRACTUAL Cuando el contratista no cumple con entregar el calendario valorizado adecuado a la fecha de inicio del plazo contractual, en un plazo de 03 días calendario de iniciado el plazo. La penalidad será por cada día de retraso en la presentación.	0,9 UIT, por cada día de incumplimiento	Según informe del Supervisor de Obra y/o Área Usuaría
12	CARTEL DE OBRA Cuando el contratista no coloque el cartel de Obra dentro de los siete (07) días calendarios posteriores a la entrega de terreno, así mismo, es obligación del contratista mantener el cartel de obra en óptimas condiciones durante la ejecución de la obra hasta la recepción de obra, caso contrario se efectuará la penalidad. La penalidad será por día.	0,9 UIT, por cada día de incumplimiento	Según informe del Supervisor de Obra y/o Área Usuaría
13	Por presentar valorizaciones de Obras y/o metrados no ejecutados (sobre-valorizaciones), que no hayan sido sustentados, sin perjuicio de las acciones legales que pudieran corresponder.	Hasta el 10% de lo sobrevalorado	Según informe del Supervisor de Obra y/o Área Usuaría

Importante

De haberse previsto otras penalidades a las previstas, incluir los supuestos de aplicación de penalidad, la forma de cálculo de la penalidad para cada supuesto y el procedimiento mediante el cual se verifica el supuesto a penalizar, conforme el artículo 163 del Reglamento de la Ley de Contrataciones del Estado.

Estas penalidades se deducen de las valorizaciones o en la liquidación final, según corresponda; o si fuera necesario, se cobra del monto resultante de la ejecución de la garantía de fiel cumplimiento.

La penalidad por mora y las otras penalidades pueden alcanzar cada una un monto máximo equivalente al diez por ciento (10%) del monto del contrato vigente, o de ser el caso, del ítem que debió ejecutarse.

Cuando se llegue a cubrir el monto máximo de la penalidad por mora o el monto máximo para otras penalidades, LA ENTIDAD puede resolver el contrato por incumplimiento.

CLÁUSULA DÉCIMA SEXTA: RESOLUCIÓN DEL CONTRATO

Cualquiera de las partes puede resolver el contrato, de conformidad con el numeral 32.3 del artículo 32 y artículo 36 de la Ley de Contrataciones del Estado, y el artículo 164 de su Reglamento. De darse el caso, LA ENTIDAD procederá de acuerdo a lo establecido en los artículos 165 y 207 del Reglamento de la Ley de Contrataciones del Estado.

CLÁUSULA DÉCIMA SÉTIMA: RESPONSABILIDAD DE LAS PARTES

Cuando se resuelva el contrato por causas imputables a algunas de las partes, se debe resarcir los daños y perjuicios ocasionados, a través de la indemnización correspondiente. Ello no obsta la aplicación de las sanciones administrativas, penales y pecuniarias a que dicho incumplimiento diere lugar, en el caso que éstas correspondan.

Lo señalado precedentemente no exime a ninguna de las partes del cumplimiento de las demás obligaciones previstas en el presente contrato.

CLÁUSULA DÉCIMA OCTAVA: ANTICORRUPCIÓN

EL CONTRATISTA declara y garantiza no haber, directa o indirectamente, o tratándose de una persona jurídica a través de sus socios, integrantes de los órganos de administración, apoderados, representantes legales, funcionarios, asesores o personas vinculadas a las que se refiere el artículo 7 del Reglamento de la Ley de Contrataciones del Estado, ofrecido, negociado o efectuado, cualquier pago o, en general, cualquier beneficio o incentivo ilegal en relación al contrato.

Asimismo, el CONTRATISTA se obliga a conducirse en todo momento, durante la ejecución del contrato, con honestidad, probidad, veracidad e integridad y de no cometer actos ilegales o de corrupción, directa o indirectamente o a través de sus socios, accionistas, participacionistas, integrantes de los órganos de administración, apoderados, representantes

legales, funcionarios, asesores y personas vinculadas a las que se refiere el artículo 7 del Reglamento de la Ley de Contrataciones del Estado.

Además, EL CONTRATISTA se compromete a i) comunicar a las autoridades competentes, de manera directa y oportuna, cualquier acto o conducta ilícita o corrupta de la que tuviera conocimiento; y ii) adoptar medidas técnicas, organizativas y/o de personal apropiadas para evitar los referidos actos o prácticas.

Finalmente, EL CONTRATISTA se compromete a no colocar a los funcionarios públicos con los que deba interactuar, en situaciones reñidas con la ética. En tal sentido, reconoce y acepta la prohibición de ofrecerles a éstos cualquier tipo de obsequio, donación, beneficio y/o gratificación, ya sea de bienes o servicios, cualquiera sea la finalidad con la que se lo haga.

CLÁUSULA DÉCIMA NOVENA: MARCO LEGAL DEL CONTRATO

Sólo en lo no previsto en este contrato, en la Ley de Contrataciones del Estado y su Reglamento, en las directivas que emita el OSCE y demás normativa especial que resulte aplicable, serán de aplicación supletoria las disposiciones pertinentes del Código Civil vigente, cuando corresponda, y demás normas de derecho privado.

CLÁUSULA VIGÉSIMA: SOLUCIÓN DE CONTROVERSIAS⁴⁵

Las controversias que surjan entre las partes durante la ejecución del contrato se resuelven mediante conciliación o arbitraje, según el acuerdo de las partes.

Cualquiera de las partes tiene derecho a iniciar el arbitraje a fin de resolver dichas controversias dentro del plazo de caducidad previsto en la Ley de Contrataciones del Estado y su Reglamento.

Facultativamente, cualquiera de las partes tiene el derecho a solicitar una conciliación dentro del plazo de caducidad correspondiente, según lo señalado en el artículo 224 del Reglamento de la Ley de Contrataciones del Estado, sin perjuicio de recurrir al arbitraje, en caso no se llegue a un acuerdo entre ambas partes o se llegue a un acuerdo parcial. Las controversias sobre nulidad del contrato solo pueden ser sometidas a arbitraje.

El Laudo arbitral emitido es inapelable, definitivo y obligatorio para las partes desde el momento de su notificación, según lo previsto en el numeral 45.21 del artículo 45 de la Ley de Contrataciones del Estado.

Importante para la Entidad

De acuerdo con lo dispuesto en el numeral 243.4 del artículo 243 del Reglamento, la obligatoriedad de someter a Junta de Resolución de Disputas las controversias en los contratos de obra por montos superiores a veinte millones con 00/100 Soles (S/ 20 000 000,00), es obligatoria. Asimismo, el sometimiento de la solución de controversias a una Junta de Resolución de Disputas en los contratos cuyos montos sean iguales o menores a veinte millones con 00/100 Soles (S/ 20 000 000,00) es facultativa. En tal sentido, según lo previsto en el Anexo N° 2 de la Directiva N° 012-2019-OSCE/CD incluir la siguiente cláusula, según corresponda:

CLÁUSULA VIGÉSIMA PRIMERA: JUNTA DE RESOLUCIÓN DE DISPUTAS

Las partes acuerdan para la solución de las controversias derivadas del presente Contrato de Obra conformar una Junta de Resolución de Disputas (en adelante, la JRD) de acuerdo a las disposiciones de la Ley de Contrataciones del Estado, su Reglamento y las directivas que emita OSCE al respecto (en adelante, las "Normas Aplicables a la JRD"); encargando su organización y administración al [DENOMINACIÓN O RAZÓN SOCIAL DEL CENTRO DE ADMINISTRACIÓN DESIGNADO POR LAS PARTES AL CUAL ENCARGAN LA ORGANIZACIÓN DE LA JRD].

La JRD estará compuesta por [TRES (3) MIEMBROS / UN (1) MIEMBRO], los/el cual/es será/n designado/s conforme a las Normas Aplicables a la JRD.

Todas las controversias generadas entre las partes con ocasión al presente Contrato de Obra deben ser sometidas, en primer lugar, a la decisión de la JRD de conformidad con las Normas Aplicables a las JRD.

La decisión que emita la JRD es vinculante y, por tanto, de inmediato y obligatorio cumplimiento para las partes conforme

⁴⁵ De acuerdo con el numeral 225.3 del artículo 225 del Reglamento, las partes pueden recurrir al arbitraje ad hoc cuando las controversias deriven de procedimientos de selección cuyo valor referencial sea menor o igual a cinco millones con 00/100 soles (S/ 5 000 000,00).

a lo establecido en las Normas Aplicables a la JRD. El incumplimiento de la decisión otorga a la parte afectada la potestad de resolver el contrato, previo aviso requiriendo el cumplimiento.

En caso alguna de las Partes no esté de acuerdo con la decisión emitida por la JRD, podrá someter la controversia a arbitraje conforme a lo establecido en las Normas Aplicables a la JRD. Las Partes acuerdan que es condición obligatoria para el inicio del arbitraje el haber concluido de modo previo el procedimiento ante la JRD.

Si una Parte no manifiesta su disconformidad con una decisión emitida por la JRD en el plazo previsto en las Normas Aplicables a las JRD, entonces dicha decisión adquiere el carácter de definitiva y no podrá ser sometida a arbitraje. Si una Parte manifiesta su disconformidad con una decisión emitida por la JRD en el plazo previsto en las Normas Aplicables a las JRD, pero no inicia el arbitraje respectivo en el plazo previsto en dichas Normas, aquella adquiere la calidad de definitiva.

Incorporar o eliminar, según corresponda

CLÁUSULA VIGÉSIMA SEGUNDA: FACULTAD DE ELEVAR A ESCRITURA PÚBLICA

Cualquiera de las partes puede elevar el presente contrato a Escritura Pública corriendo con todos los gastos que demande esta formalidad.

CLÁUSULA VIGÉSIMA TERCERA: DOMICILIO PARA EFECTOS DE LA EJECUCIÓN CONTRACTUAL

Las partes declaran el siguiente domicilio para efecto de las notificaciones que se realicen durante la ejecución del presente contrato:

DOMICILIO DE LA ENTIDAD: **CALLE SARGENTO LORES N° 106 – A – YURIMAGUAS**

DOMICILIO DEL CONTRATISTA: [CONSIGNAR EL DOMICILIO SEÑALADO POR EL POSTOR GANADOR DE LA BUENA PRO AL PRESENTAR LOS REQUISITOS PARA EL PERFECCIONAMIENTO DEL CONTRATO]

La variación del domicilio aquí declarado de alguna de las partes debe ser comunicada a la otra parte, formalmente y por escrito, con una anticipación no menor de quince (15) días calendario.

De acuerdo con las bases integradas, la oferta y las disposiciones del presente contrato, las partes lo firman por duplicado en señal de conformidad en la ciudad de [.....] al [CONSIGNAR FECHA].

"LA ENTIDAD"

"EL CONTRATISTA"

Importante

Este documento puede firmarse digitalmente si ambas partes cuentan con firma digital, según la Ley N° 27269, Ley de Firmas y Certificados Digitales⁴⁶.

⁴⁶ Para mayor información sobre la normativa de firmas y certificados digitales ingresar a: <https://www.indecopi.gob.pe/web/firmas-digitales/firmar-y-certificados-digitales>

CAPÍTULO VI CONSTANCIA DE PRESTACIÓN DE EJECUCIÓN DE OBRA

De conformidad con el artículo 169 del Reglamento, se deja expresa constancia de la culminación de la prestación derivada del contrato mencionado en el numeral 3 del presente documento.

1	DATOS DEL DOCUMENTO	Número del documento			
		Fecha de emisión del documento			
2	DATOS DEL CONTRATISTA	Nombre, denominación o razón social			
		RUC			
		EN CASO EL CONTRATISTA SEA UN CONSORCIO, ADEMÁS SE DEBERÁ REGISTRAR LA SIGUIENTE INFORMACIÓN:			
		Nombre o razón social del integrante del consorcio	RUC	%	Descripción de las obligaciones
3	DATOS DEL CONTRATO	Número del contrato			
		Tipo y número del procedimiento de selección			
		Descripción del objeto del contrato			
		Fecha de suscripción del contrato			
		Monto del contrato			
4	DATOS DE LA OBRA	Denominación de la obra			
		Ubicación de la obra (Región, Provincia y Distrito)			
		Nombres y apellidos del Supervisor de la Obra			
		Plazo de ejecución de la obra	Plazo original	días calendario	
			Ampliación(es) de plazo	días calendario	
			Total plazo	días calendario	
			Fecha de culminación de la obra		
			Fecha de recepción de la obra		
			Fecha de liquidación de la obra		
		Monto de la obra	Número de adicionales de obra		
			Monto total de los adicionales		
			Número de deductivos		
			Monto total de los deductivos		
Monto total de la obra (sólo componente de obra)					

5 APLICACIÓN DE PENALIDADES	Monto de las penalidades por mora				
	Monto de otras penalidades				
	Monto total de las penalidades aplicadas				
6 SOLUCIÓN DE CONTROVERSIAS DEL CONTRATO	Junta de Resolución de Disputas	Si		No	
	Arbitraje	Si		No	
	N° de arbitrajes				
7 DATOS DE LA ENTIDAD	Nombre de la Entidad				
	RUC de la Entidad				
	Nombres y apellidos del funcionario que emite la constancia				
	Cargo que ocupa en la Entidad				
	Teléfono de contacto				
8					
	NOMBRE, FIRMA Y SELLO DEL FUNCIONARIO COMPETENTE				

ANEXOS

ANEXO N° 1

DECLARACIÓN JURADA DE DATOS DEL POSTOR

Señores

COMITÉ DE SELECCIÓN

ADJUDICACIÓN SIMPLIFICADA N° 004-2024-GRL-GSRAA/18.CS – DERIVADO DE LA LICITACIÓN PÚBLICA N° 002-2023-GRL-GSRAA/18.CS

Presente.-

El que se suscribe, [...], postor y/o Representante Legal de [CONSIGNAR EN CASO DE SER PERSONA JURÍDICA], identificado con [CONSIGNAR TIPO DE DOCUMENTO DE IDENTIDAD] N° [CONSIGNAR NÚMERO DE DOCUMENTO DE IDENTIDAD], con poder inscrito en la localidad de [CONSIGNAR EN CASO DE SER PERSONA JURÍDICA] en la Ficha N° [CONSIGNAR EN CASO DE SER PERSONA JURÍDICA] Asiento N° [CONSIGNAR EN CASO DE SER PERSONA JURÍDICA], **DECLARO BAJO JURAMENTO** que la siguiente información se sujeta a la verdad:

Nombre, Denominación o Razón Social :			
Domicilio Legal :			
RUC :	Teléfono(s) :		
MYPE ⁴⁷		Si	No
Correo electrónico :			

Autorización de notificación por correo electrónico:

Autorizo que se notifiquen al correo electrónico indicado las siguientes actuaciones:

1. Solicitud de reducción de la oferta económica.
2. Solicitud de subsanación de los requisitos para perfeccionar el contrato.
3. Solicitud para presentar los documentos para perfeccionar el contrato, según orden de prelación, de conformidad con lo previsto en el artículo 141 del Reglamento.
4. Respuesta a la solicitud de acceso al expediente de contratación.

Asimismo, me comprometo a remitir la confirmación de recepción, en el plazo máximo de dos (2) días hábiles de recibida la comunicación.

[CONSIGNAR CIUDAD Y FECHA]

.....
**Firma, Nombres y Apellidos del postor o
Representante legal, según corresponda**

Importante

La notificación dirigida a la dirección de correo electrónico consignada se entenderá válidamente efectuada cuando la Entidad reciba acuse de recepción.

⁴⁷ Esta información será verificada por la Entidad en la página web del Ministerio de Trabajo y Promoción del Empleo en la sección consulta de empresas acreditadas en el REMYPE en el link <http://www2.trabajo.gob.pe/servicios-en-linea-2-2/> y se tendrá en consideración, en caso el postor ganador de la buena pro solicite la retención del diez por ciento (10%) del monto del contrato, en calidad de garantía de fiel cumplimiento, según las condiciones previstas en el numeral 149.4 del artículo 149 y numeral 151.3 del artículo 151 del Reglamento. Asimismo, dicha información se tendrá en cuenta en caso de empate, conforme a lo previsto en el artículo 91 del Reglamento.

Importante

Cuando se trate de consorcios, la declaración jurada es la siguiente:

ANEXO N° 1

DECLARACIÓN JURADA DE DATOS DEL POSTOR

Señores

COMITÉ DE SELECCIÓN

ADJUDICACIÓN SIMPLIFICADA N° 004-2024-GRL-GSRAA/18.CS – DERIVADO DE LA LICITACIÓN PÚBLICA N° 002-2023-GRL-GSRAA/18.CS

Presente.-

El que se suscribe, [...], representante común del consorcio [CONSIGNAR EL NOMBRE DEL CONSORCIO], identificado con [CONSIGNAR TIPO DE DOCUMENTO DE IDENTIDAD] N° [CONSIGNAR NÚMERO DE DOCUMENTO DE IDENTIDAD], **DECLARO BAJO JURAMENTO** que la siguiente información se sujeta a la verdad:

Datos del consorciado 1				
Nombre, Denominación o Razón Social :				
Domicilio Legal :				
RUC :	Teléfono(s) :			
MYPE ⁴⁸		Sí	No	
Correo electrónico :				

Datos del consorciado 2				
Nombre, Denominación o Razón Social :				
Domicilio Legal :				
RUC :	Teléfono(s) :			
MYPE ⁴⁹		Sí	No	
Correo electrónico :				

Datos del consorciado ...				
Nombre, Denominación o Razón Social :				
Domicilio Legal :				
RUC :	Teléfono(s) :			
MYPE ⁵⁰		Sí	No	
Correo electrónico :				

Autorización de notificación por correo electrónico:

Correo electrónico del consorcio:

Autorizo que se notifiquen al correo electrónico indicado las siguientes actuaciones:

⁴⁸ Esta información será verificada por la Entidad en la página web del Ministerio de Trabajo y Promoción del Empleo en la sección consulta de empresas acreditadas en el REMYPE en el link <http://www2.trabajo.gob.pe/servicios-en-linea-2-2/> y se tendrá en consideración, en caso el consorcio ganador de la buena pro solicite la retención del diez por ciento (10%) del monto del contrato, en calidad de garantía de fiel cumplimiento, según las condiciones previstas en el numeral 149.4 del artículo 149 y numeral 151.3 del artículo 151 del Reglamento. Asimismo, dicha información se tendrá en cuenta en caso de empate, conforme a lo previsto en el artículo 91 del Reglamento. Para dichos efectos, todos los integrantes del consorcio deben acreditar la condición de micro o pequeña empresa.

⁴⁹ Ibídem.

⁵⁰ Ibídem.

1. Solicitud de reducción de la oferta económica.
2. Solicitud de subsanación de los requisitos para perfeccionar el contrato.
3. Solicitud para presentar los documentos para perfeccionar el contrato, según orden de prelación, de conformidad con lo previsto en el artículo 141 del Reglamento.
4. Respuesta a la solicitud de acceso al expediente de contratación.

Asimismo, me comprometo a remitir la confirmación de recepción, en el plazo máximo de dos (2) días hábiles de recibida la comunicación.

[CONSIGNAR CIUDAD Y FECHA]

.....
**Firma, Nombres y Apellidos del representante común del
consorcio**

Importante

La notificación dirigida a la dirección de correo electrónico consignada se entenderá válidamente efectuada cuando la Entidad reciba acuse de recepción.

ANEXO N° 2

DECLARACIÓN JURADA

(ART. 52 DEL REGLAMENTO DE LA LEY DE CONTRATACIONES DEL ESTADO)

Señores

COMITÉ DE SELECCIÓN

ADJUDICACIÓN SIMPLIFICADA N° 004-2024-GRL-GSRAA/18.CS – DERIVADO DE LA LICITACIÓN PÚBLICA N° 002-2023-GRL-GSRAA/18.CS

Presente.-

Mediante el presente el suscrito, postor y/o Representante Legal de [CONSIGNAR EN CASO DE SER PERSONA JURÍDICA], declaro bajo juramento:

- i. No haber incurrido y me obligo a no incurrir en actos de corrupción, así como a respetar el principio de integridad.
- ii. No tener impedimento para postular en el procedimiento de selección ni para contratar con el Estado, conforme al artículo 11 de la Ley de Contrataciones del Estado.
- iii. Conocer las sanciones contenidas en la Ley de Contrataciones del Estado y su Reglamento, así como las disposiciones aplicables de la Ley N° 27444, Ley del Procedimiento Administrativo General.
- iv. Participar en el presente proceso de contratación en forma independiente sin mediar consulta, comunicación, acuerdo, arreglo o convenio con ningún proveedor; y, conocer las disposiciones del Decreto Legislativo N° 1034, Decreto Legislativo que aprueba la Ley de Represión de Conductas Anticompetitivas.
- v. Conocer, aceptar y someterme a las bases, condiciones y reglas del procedimiento de selección.
- vi. Ser responsable de la veracidad de los documentos e información que presento en el presente procedimiento de selección.
- vii. Comprometerme a mantener la oferta presentada durante el procedimiento de selección y a perfeccionar el contrato, en caso de resultar favorecido con la buena pro.

[CONSIGNAR CIUDAD Y FECHA]

.....
**Firma, Nombres y Apellidos del postor o
Representante legal, según corresponda**

Importante

En el caso de consorcios, cada integrante debe presentar esta declaración jurada, salvo que sea presentada por el representante común del consorcio.

ANEXO N° 3

DECLARACIÓN JURADA DE CUMPLIMIENTO DEL EXPEDIENTE TÉCNICO

Señores

COMITÉ DE SELECCIÓN

ADJUDICACIÓN SIMPLIFICADA N° 004-2024-GRL-GSRAA/18.CS – DERIVADO DE LA LICITACIÓN PÚBLICA N° 002-2023-GRL-GSRAA/18.CS

Presente.-

Es grato dirigirme a usted, para hacer de su conocimiento que luego de haber examinado las bases y demás documentos del procedimiento de la referencia y, conociendo todos los alcances y las condiciones detalladas en dichos documentos, el postor que suscribe ofrece la ejecución de la obra [CONSIGNAR EL OBJETO DE LA CONVOCATORIA], de conformidad con el respectivo Expediente Técnico y las demás condiciones que se indican en el numeral 3.1 del Capítulo III de la sección específica de las bases y los documentos del procedimiento.

[CONSIGNAR CIUDAD Y FECHA]

.....
**Firma, Nombres y Apellidos del postor o
Representante legal o común, según corresponda**

ANEXO N° 4

DECLARACIÓN JURADA DE PLAZO DE EJECUCIÓN DE LA OBRA

Señores

COMITÉ DE SELECCIÓN

ADJUDICACIÓN SIMPLIFICADA N° 004-2024-GRL-GSRAA/18.CS – DERIVADO DE LA LICITACIÓN PÚBLICA N° 002-2023-GRL-GSRAA/18.CS

Presente.-

Mediante el presente, con pleno conocimiento de las condiciones que se exigen en las bases del procedimiento de la referencia, me comprometo a ejecutar la obra [CONSIGNAR LA DENOMINACIÓN DE LA CONVOCATORIA] en el plazo de [CONSIGNAR EL PLAZO OFERTADO, EL CUAL DEBE SER EXPRESADO EN DÍAS CALENDARIO] días calendario.

[CONSIGNAR CIUDAD Y FECHA]

.....
**Firma, Nombres y Apellidos del postor o
Representante legal o común, según corresponda**

ANEXO N° 5

PROMESA DE CONSORCIO

(Sólo para el caso en que un consorcio se presente como postor)

Señores

COMITÉ DE SELECCIÓN

ADJUDICACIÓN SIMPLIFICADA N° 004-2024-GRL-GSRAA/18.CS – DERIVADO DE LA LICITACIÓN PÚBLICA N° 002-2023-GRL-GSRAA/18.CS

Presente.-

Los suscritos declaramos expresamente que hemos convenido en forma irrevocable, durante el lapso que dure el procedimiento de selección, para presentar una oferta conjunta a la **ADJUDICACIÓN SIMPLIFICADA N° 004-2024-GRL-GSRAA/18.CS – DERIVADO DE LA LICITACIÓN PÚBLICA N° 002-2023-GRL-GSRAA/18.CS**.

Asimismo, en caso de obtener la buena pro, nos comprometemos a formalizar el contrato de consorcio, de conformidad con lo establecido por el artículo 140 del Reglamento de la Ley de Contrataciones del Estado, bajo las siguientes condiciones:

a) Integrantes del consorcio

1. [NOMBRE, DENOMINACIÓN O RAZÓN SOCIAL DEL CONSORCIADO 1].

2. [NOMBRE, DENOMINACIÓN O RAZÓN SOCIAL DEL CONSORCIADO 2].

b) Designamos a [CONSIGNAR NOMBRES Y APELLIDOS DEL REPRESENTANTE COMÚN], identificado con [CONSIGNAR TIPO DE DOCUMENTO DE IDENTIDAD] N° [CONSIGNAR NÚMERO DE DOCUMENTO DE IDENTIDAD], como representante común del consorcio para efectos de participar en todos los actos referidos al procedimiento de selección, suscripción y ejecución del contrato correspondiente con [CONSIGNAR NOMBRE DE LA ENTIDAD].

Asimismo, declaramos que el representante común del consorcio no se encuentra impedido, inhabilitado ni suspendido para contratar con el Estado.

c) Fijamos nuestro domicilio legal común en [.....].

d) Las obligaciones que corresponden a cada uno de los integrantes del consorcio son las siguientes:

1. OBLIGACIONES DE [NOMBRE, DENOMINACIÓN O RAZÓN SOCIAL DEL CONSORCIADO 1] [%]⁵¹

[DESCRIBIR LAS OBLIGACIONES DEL CONSORCIADO 1]

2. OBLIGACIONES DE [NOMBRE, DENOMINACIÓN O RAZÓN SOCIAL DEL CONSORCIADO 2] [%]⁵²

[DESCRIBIR LAS OBLIGACIONES DEL CONSORCIADO 2]

TOTAL OBLIGACIONES

100%⁵³

⁵¹ Consignar únicamente el porcentaje total de las obligaciones, el cual debe ser expresado en número entero, sin decimales.

⁵² Consignar únicamente el porcentaje total de las obligaciones, el cual debe ser expresado en número entero, sin decimales.

⁵³ Este porcentaje corresponde a la sumatoria de los porcentajes de las obligaciones de cada uno de los integrantes del consorcio.

[CONSIGNAR CIUDAD Y FECHA]

.....
Consortiado 1
Nombres, apellidos y firma del Consortiado 1
o de su Representante Legal
Tipo y N° de Documento de Identidad

.....
Consortiado 2
Nombres, apellidos y firma del Consortiado 2
o de su Representante Legal
Tipo y N° de Documento de Identidad

Importante

De conformidad con el artículo 52 del Reglamento, las firmas de los integrantes del consorcio deben ser legalizadas.

ANEXO N° 6

PRECIO DE LA OFERTA

ÍTEM N° [INDICAR NÚMERO]

Señores

COMITÉ DE SELECCIÓN

ADJUDICACIÓN SIMPLIFICADA N° 004-2024-GRL-GSRAA/18.CS – DERIVADO DE LA LICITACIÓN PÚBLICA N° 002-2023-GRL-GSRAA/18.CS

Presente.-

Es grato dirigirme a usted, para hacer de su conocimiento que, de acuerdo con las bases, mi oferta es la siguiente:

CONCEPTO	PRECIO TOTAL
TOTAL	

El precio de la oferta [CONSIGNAR LA MONEDA DE LA CONVOCATORIA] incluye todos los tributos, seguros, transporte, inspecciones, pruebas y, de ser el caso, los costos laborales conforme a la legislación vigente, así como cualquier otro concepto que pueda tener incidencia sobre el costo de la obra a ejecutar; excepto la de aquellos postores que gocen de alguna exoneración legal, no incluirán en el precio de su oferta los tributos respectivos.

[CONSIGNAR CIUDAD Y FECHA]

.....
Firma, Nombres y Apellidos del postor o
Representante legal o común, según corresponda

Importante

- El postor debe adjuntar el desagregado de partidas que sustenta su oferta, tal como se muestra de manera referencial en el siguiente ejemplo:

N° ITEM	PARTIDA	UNIDAD	METRADO	PU	SUB TOTAL

1	Total costo directo (A)	
2	Gastos generales	
2.1	Gastos fijos	
2.2	Gastos variables	
	Total gastos generales (B)	
3	Utilidad (C)	
	SUBTOTAL (A+B+C)	

4	IGV ⁵⁴	
5	Monto total de la oferta	

- *En caso que el postor reduzca su oferta, según lo previsto en el artículo 68 del Reglamento, debe presentar nuevamente este Anexo.*
- *El postor que goce de alguna exoneración legal, debe indicar que su oferta no incluye el tributo materia de la exoneración, debiendo incluir el siguiente texto:
"Mi oferta no incluye [CONSIGNAR EL TRIBUTO MATERIA DE LA EXONERACIÓN]".*
- *De ser el caso, el análisis de precios unitarios y el detalle de los gastos generales fijos y variables no se presentan en la oferta, sino para el perfeccionamiento del contrato.*

⁵⁴ Para el cálculo del IGV, aplica el redondeo previsto en la Resolución de Superintendencia SUNAT N° 025-2000/SUNAT o norma que la reemplace. En ese sentido, el porcentaje se calcula considerando dos (2) decimales. Para efectos del redondeo
i) Si el primer decimal siguiente es inferior a cinco (5), el valor permanecerá igual, suprimiéndose los decimales posteriores
y ii) Si el primer decimal siguiente es igual o superior a cinco (5), el valor será incrementado en un centésimo.

ANEXO N° 7

DECLARACIÓN JURADA DE CUMPLIMIENTO DE CONDICIONES PARA LA APLICACIÓN DE LA EXONERACIÓN DEL IGV

Señores

COMITÉ DE SELECCIÓN

ADJUDICACIÓN SIMPLIFICADA N° 004-2024-GRL-GSRAA/18.CS – DERIVADO DE LA LICITACIÓN PÚBLICA N° 002-2023-GRL-GSRAA/18.CS

Presente.-

Mediante el presente el suscrito, postor y/o Representante Legal de [CONSIGNAR EN CASO DE SER PERSONA JURÍDICA], declaro bajo juramento que gozo del beneficio de la exoneración del IGV previsto en la Ley N° 27037, Ley de Promoción de la Inversión en la Amazonía, dado que cumplo con las condiciones siguientes:

- 1.- Que el domicilio fiscal de la empresa⁵⁵ se encuentra ubicada en la Amazonía y coincide con el lugar establecido como sede central (donde tiene su administración y lleva su contabilidad);
- 2.- Que la empresa se encuentra inscrita en las Oficinas Registrales de la Amazonía (exigible en caso de personas jurídicas);
- 3.- Que, al menos el setenta por ciento (70%) de los activos fijos de la empresa se encuentran en la Amazonía; y
- 4.- Que la empresa no ejecuta obras fuera de la Amazonía.

[CONSIGNAR CIUDAD Y FECHA]

.....
**Firma, Nombres y Apellidos del postor o
Representante legal, según corresponda**

Importante

Cuando se trate de consorcios, esta declaración jurada será presentada por cada uno de los integrantes del consorcio, salvo que se trate de consorcios con contabilidad independiente, en cuyo caso debe ser suscrita por el representante común, debiendo indicar su condición de consorcio con contabilidad independiente y el número de RUC del consorcio.

⁵⁵ En el artículo 1 del “Reglamento de las Disposiciones Tributarias contenidas en la Ley de Promoción de la Inversión en la Amazonía” se define como “empresa” a las “Personas naturales, sociedades conyugales, sucesiones indivisas y personas consideradas jurídicas por la Ley del Impuesto a la Renta, generadoras de rentas de tercera categoría, ubicadas en la Amazonía. Las sociedades conyugales son aquellas que ejerzan la opción prevista en el Artículo 16 de la Ley del Impuesto a la Renta.”

ANEXO N° 9

DECLARACIÓN JURADA (NUMERAL 49.4 DEL ARTÍCULO 49 DEL REGLAMENTO)

Señores

COMITÉ DE SELECCIÓN

ADJUDICACIÓN SIMPLIFICADA N° 004-2024-GRL-GSRAA/18.CS – DERIVADO DE LA LICITACIÓN PÚBLICA N° 002-2023-GRL-GSRAA/18.CS

Presente.-

Mediante el presente el suscrito, postor y/o Representante Legal de [CONSIGNAR EN CASO DE SER PERSONA JURÍDICA], declaro que la experiencia que acredito de la empresa [CONSIGNAR LA DENOMINACIÓN DE LA PERSONA JURÍDICA] como consecuencia de una reorganización societaria, no se encuentra en el supuesto establecido en el numeral 49.4 del artículo 49 del Reglamento.

[CONSIGNAR CIUDAD Y FECHA]

.....
**Firma, Nombres y Apellidos del postor o
Representante legal, según corresponda**

Importante

A efectos de cautelar la veracidad de esta declaración, el postor puede verificar la información de la Relación de Proveedores Sancionados por el Tribunal de Contrataciones del Estado con Sanción Vigente en <http://portal.osce.gob.pe/mp/content/relación-de-proveedores-sancionados>.

También le asiste dicha facultad al órgano encargado de las contrataciones o al órgano de la Entidad al que se le haya asignado la función de verificación de la oferta presentada por el postor ganador de la buena pro.

ANEXO N° 10

EXPERIENCIA DEL POSTOR EN LA ESPECIALIDAD

Señores

COMITÉ DE SELECCIÓN

ADJUDICACIÓN SIMPLIFICADA N° 004-2024-GRL-GSRAA/18.CS – DERIVADO DE LA LICITACIÓN PÚBLICA N° 002-2023-GRL-GSRAA/18.CS

Presente.-

Mediante el presente, el suscrito detalla lo siguiente como EXPERIENCIA EN OBRAS SIMILARES:

N°	CLIENTE	OBJETO DEL CONTRATO	N° CONTRATO	FECHA DEL CONTRATO ⁵⁶	FECHA DE RECEPCIÓN DE LA OBRA	EXPERIENCIA PROVENIENTE ⁵⁷ DE:	MONEDA	IMPORTE ⁵⁸	TIPO DE CAMBIO VENTA ⁵⁹	MONTO FACTURADO ACUMULADO ⁶⁰
1										
2										
3										
4										

⁵⁶ Se refiere a la fecha de suscripción del contrato.

⁵⁷ Si el titular de la experiencia no es el postor, consignar si dicha experiencia corresponde a la matriz en caso que el postor sea sucursal, o fue transmitida por reorganización societaria, debiendo acompañar la documentación sustentatoria correspondiente. Al respecto, según la Opinión N° 216-2017/DTN “Considerando que la sociedad matriz y la sucursal constituyen la misma persona jurídica, la sucursal puede acreditar como suya la experiencia de su matriz”. Del mismo modo, según lo previsto en la Opinión N° 010-2013/DTN, “... en una operación de reorganización societaria que comprende tanto una fusión como una escisión, la sociedad resultante podrá acreditar como suya la experiencia de la sociedad incorporada o absorbida, que se extingue producto de la fusión; asimismo, si en virtud de la escisión se transfiere un bloque patrimonial consistente en una línea de negocio completa, la sociedad resultante podrá acreditar como suya la experiencia de la sociedad escindida, correspondiente a la línea de negocio transmitida. De esta manera, la sociedad resultante podrá emplear la experiencia transmitida, como consecuencia de la reorganización societaria antes descrita, en los futuros procesos de selección en los que participe”.

⁵⁸ Se refiere al monto del contrato ejecutado incluido adicionales y reducciones, de ser el caso.

⁵⁹ El tipo de cambio venta debe corresponder al publicado por la SBS correspondiente a la fecha de suscripción del contrato.

⁶⁰ Consignar en la moneda establecida para el valor referencial.

N°	CLIENTE	OBJETO DEL CONTRATO	N° CONTRATO	FECHA DEL CONTRATO ⁵⁶	FECHA DE RECEPCIÓN DE LA OBRA	EXPERIENCIA PROVENIENTE ⁵⁷ DE:	MONEDA	IMPORTE ⁵⁸	TIPO DE CAMBIO VENTA ⁵⁹	MONTO FACTURADO ACUMULADO ⁶⁰
5										
6										
7										
8										
9										
10										
TOTAL										

[CONSIGNAR CIUDAD Y FECHA]

.....
Firma, Nombres y Apellidos del postor o
Representante legal o común, según corresponda

ANEXO N° 11

SOLICITUD DE BONIFICACIÓN DEL CINCO POR CIENTO (5%) POR TENER LA CONDICIÓN DE MICRO Y PEQUEÑA EMPRESA

Señores

COMITÉ DE SELECCIÓN

ADJUDICACIÓN SIMPLIFICADA N° 004-2024-GRL-GSRAA/18.CS – DERIVADO DE LA LICITACIÓN PÚBLICA N° 002-2023-GRL-GSRAA/18.CS

Presente.-

Mediante el presente el suscrito, postor y/o Representante legal de [CONSIGNAR EN CASO DE SER PERSONA JURÍDICA], solicito la asignación de la bonificación del cinco por ciento (5%) sobre el puntaje total obtenido, debido a que mi representada cuenta con la condición de micro y pequeña empresa.

[CONSIGNAR CIUDAD Y FECHA]

.....
**Firma, Nombres y Apellidos del postor o
Representante legal o común, según corresponda**

Importante

- Para asignar la bonificación, el órgano encargado de las contrataciones o comité de selección, según corresponda, verifica la página web del Ministerio de Trabajo y Promoción del Empleo en la sección consulta de empresas acreditadas en el REMYPE en el link <http://www2.trabajo.gob.pe/servicios-en-linea-2-2/>.
- Para que un consorcio pueda acceder a la bonificación, cada uno de sus integrantes debe cumplir con la condición de micro y pequeña empresa.

ANEXO N° 12

AUTORIZACIÓN DE NOTIFICACIÓN DE LA DECISIÓN DE LA ENTIDAD SOBRE LA SOLICITUD DE AMPLIACIÓN
DE PLAZO MEDIANTE MEDIOS ELECTRÓNICOS DE COMUNICACIÓN

(DOCUMENTO A PRESENTAR EN EL PERFECCIONAMIENTO DEL CONTRATO)

Señores

COMITÉ DE SELECCIÓN

ADJUDICACIÓN SIMPLIFICADA N° 004-2024-GRL-GSRAA/18.CS – DERIVADO DE LA LICITACIÓN PÚBLICA N° 002-2023-GRL-GSRAA/18.CS

Presente.-

El que se suscribe, [...], postor adjudicado y/o Representante Legal de [CONSIGNAR EN CASO DE SER PERSONA JURÍDICA], identificado con [CONSIGNAR TIPO DE DOCUMENTO DE IDENTIDAD] N° [CONSIGNAR NÚMERO DE DOCUMENTO DE IDENTIDAD], autorizo que durante la ejecución del contrato se me notifique al correo electrónico [INDICAR EL CORREO ELECTRÓNICO] lo siguiente:

✓ Notificación de la decisión de la Entidad respecto a la solicitud de ampliación de plazo.

[CONSIGNAR CIUDAD Y FECHA]

.....
**Firma, Nombres y Apellidos del postor o
Representante legal o común, según corresponda**

Importante

La notificación de la decisión de la Entidad respecto a la solicitud de ampliación de plazo se efectúa por medios electrónicos de comunicación, siempre que se cuente con la autorización correspondiente y sea posible obtener un acuse de recibo a través del mecanismo utilizado.