

# **BASES ESTÁNDAR DE ADJUDICACIÓN SIMPLIFICADA PARA LA CONTRATACIÓN DE LA EJECUCIÓN DE OBRAS**

*Aprobado mediante Directiva N°001-2019-OSCE/CD*



**SUB DIRECCIÓN DE NORMATIVIDAD – DIRECCIÓN TÉCNICO NORMATIVA**  
**ORGANISMO SUPERVISOR DE LAS CONTRATACIONES DEL ESTADO - OSCE**

**SIMBOLOGÍA UTILIZADA:**

N°	Símbolo	Descripción
1	[ABC] / [.....]	La información solicitada dentro de los corchetes sombreados debe ser completada por la Entidad durante la elaboración de las bases.
2	[ABC] / [.....]	Es una indicación, o información que deberá ser completada por la Entidad con posterioridad al otorgamiento de la buena pro para el caso específico de la elaboración de la PROFORMA DEL CONTRATO; o por los proveedores, en el caso de los ANEXOS de la oferta.
3	<div>Importante</div> <ul style="list-style-type: none"> <li>• Abc</li> </ul>	Se refiere a consideraciones importantes a tener en cuenta por el órgano encargado de las contrataciones o comité de selección, según corresponda, y por los proveedores.
4	<div>Advertencia</div> <ul style="list-style-type: none"> <li>• Abc</li> </ul>	Se refiere a advertencias a tener en cuenta por el órgano encargado de las contrataciones o comité de selección, según corresponda, y por los proveedores.
5	<div>Importante para la Entidad</div> <ul style="list-style-type: none"> <li>• Xyz</li> </ul>	Se refiere a consideraciones importantes a tener en cuenta por el órgano encargado de las contrataciones o comité de selección, según corresponda, y deben ser eliminadas una vez culminada la elaboración de las bases.

**CARACTERÍSTICAS DEL DOCUMENTO:**

Las bases estándar deben ser elaboradas en formato WORD, y deben tener las siguientes características:

N°	Características	Parámetros
1	Márgenes	Superior : 2.5 cm      Inferior: 2.5 cm Izquierda: 2.5 cm      Derecha: 2.5 cm
2	Fuente	Arial
3	Estilo de Fuente	Normal: Para el contenido en general Cursiva: Para el encabezado y pie de página Para las Consideraciones importantes (Ítem 3 del cuadro anterior)
4	Color de Fuente	Automático: Para el contenido en general Azul : Para las Consideraciones importantes (Ítem 3 del cuadro anterior)
5	Tamaño de Letra	16 : Para las dos primeras hojas de las Secciones General y Específica 11 : Para el nombre de los Capítulos. 10 : Para el cuerpo del documento en general 9 : Para el encabezado y pie de página Para el contenido de los cuadros, pudiendo variar, según la necesidad 8 : Para las Notas al pie
6	Alineación	Justificada: Para el contenido en general y notas al pie. Centrada : Para la primera página, los títulos de las Secciones y nombres de los Capítulos)
7	Interlineado	Sencillo
8	Espaciado	Anterior : 0 Posterior : 0
9	Subrayado	Para los nombres de las Secciones y para resaltar o hacer hincapié en algún concepto

**INSTRUCCIONES DE USO:**

- Una vez registrada la información solicitada dentro de los corchetes sombreados en gris, el texto deberá quedar en letra tamaño 10, con estilo normal, sin formato de negrita y sin sombrear.
- La nota **IMPORTANTE** no puede ser modificada ni eliminada en la Sección General. En el caso de la Sección Específica debe seguirse la instrucción que se indica en dicha nota.

Elaboradas en enero de 2019

Modificadas en marzo 2019, junio 2019, diciembre 2019, julio 2020, julio y diciembre de 2021, setiembre y octubre 2022

## BASES ADMINISTRATIVAS



## BASES ESTÁNDAR DE ADJUDICACIÓN SIMPLIFICADA PARA LA CONTRATACIÓN DE LA EJECUCIÓN DE OBRAS<sup>1</sup>

**ADJUDICACIÓN SIMPLIFICADA N°  
012-2024-MDHchi/CS**

**PRIMERA CONVOCATORIA**

### CONTRATACIÓN DE LA EJECUCIÓN DE LA OBRA

**DE LA IOARR: RENOVACION DE ALCANTARILLADO  
PLUVIAL; EN EL (LA) VIA VECINAL EN EL TRAMO DE  
TARAPACA AL CRUCE HUACACHI, DISTRITO DE  
HUACACHI, PROVINCIA DE HUARI, DEPARTAMENTO DE  
ANCASH, CON CUI N°2630076.**

**HUACACHI, ABRIL DE 2024**

---

<sup>1</sup> Estas bases se utilizarán para la contratación de la ejecución de obras. Para tal efecto, se deberá tener en cuenta la siguiente definición:

**Obra:** Construcción, reconstrucción, rehabilitación, remodelación, mejoramiento, demolición, renovación, ampliación y habilitación de bienes inmuebles, tales como edificaciones, estructuras, excavaciones, perforaciones, carreteras, puentes, entre otros, que requieren dirección técnica, expediente técnico, mano de obra, materiales y/o equipos.

## **DEBER DE COLABORACIÓN**

La Entidad y todo proveedor que se someta a las presentes Bases, sea como participante, postor y/o contratista, deben conducir su actuación conforme a los principios previstos en la Ley de Contrataciones del Estado.

En este contexto, se encuentran obligados a prestar su colaboración al OSCE y a la Secretaría Técnica de la Comisión de Defensa de la Libre Competencia del INDECOPI, en todo momento según corresponda a sus competencias, a fin de comunicar presuntos casos de fraude, colusión y corrupción por parte de los funcionarios y servidores de la Entidad, así como los proveedores y demás actores que participan en el proceso de contratación.

De igual forma, deben poner en conocimiento del OSCE y a la Secretaría Técnica de la Comisión de Defensa de la Libre Competencia del INDECOPI los indicios de conductas anticompetitivas que se presenten durante el proceso de contratación, en los términos del Decreto Legislativo N° 1034, "Ley de Represión de Conductas Anticompetitivas", o norma que la sustituya, así como las demás normas de la materia.

La Entidad y todo proveedor que se someta a las presentes Bases, sea como participante, postor y/o contratista del proceso de contratación deben permitir al OSCE o a la Secretaría Técnica de la Comisión de Defensa de la Libre Competencia del INDECOPI el acceso a la información referida a las contrataciones del Estado que sea requerida, prestar testimonio o absolución de posiciones que se requieran, entre otras formas de colaboración.



## **SECCIÓN GENERAL**

### **DISPOSICIONES COMUNES DEL PROCEDIMIENTO DE SELECCIÓN**

(ESTA SECCIÓN NO DEBE SER MODIFICADA EN NINGÚN EXTREMO, BAJO SANCIÓN DE NULIDAD)

## CAPÍTULO I ETAPAS DEL PROCEDIMIENTO DE SELECCIÓN

### 1.1. REFERENCIAS

Cuando en el presente documento se mencione la palabra Ley, se entiende que se está haciendo referencia a la Ley N° 30225, Ley de Contrataciones del Estado, y cuando se mencione la palabra Reglamento, se entiende que se está haciendo referencia al Reglamento de la Ley de Contrataciones del Estado aprobado por Decreto Supremo N° 344-2018-EF.

Las referidas normas incluyen sus respectivas modificaciones, de ser el caso.

### 1.2. CONVOCATORIA

Se realiza a través de su publicación en el SEACE de conformidad con lo señalado en el artículo 54 del Reglamento, en la fecha señalada en el calendario del procedimiento de selección, debiendo adjuntar las bases.

### 1.3. REGISTRO DE PARTICIPANTES

El registro de participantes se realiza conforme al artículo 55 del Reglamento. En el caso de un consorcio, basta que se registre uno (1) de sus integrantes.

#### Importante

- *Para registrarse como participante en un procedimiento de selección convocado por las Entidades del Estado Peruano, es necesario que los proveedores cuenten con inscripción vigente y estar habilitados ante el Registro Nacional de Proveedores (RNP) que administra el Organismo Supervisor de las Contrataciones del Estado (OSCE). Para obtener mayor información, se puede ingresar a la siguiente dirección electrónica: [www.rnp.gob.pe](http://www.rnp.gob.pe).*
- *Los proveedores que deseen registrar su participación deben ingresar al SEACE utilizando su Certificado SEACE (usuario y contraseña). Asimismo, deben observar las instrucciones señaladas en el documento de orientación "Guía para el registro de participantes electrónico" publicado en <https://www2.seace.gob.pe/>.*
- *En caso los proveedores no cuenten con inscripción vigente en el RNP y/o se encuentren inhabilitados o suspendidos para ser participantes, postores y/o contratistas, el SEACE restringirá su registro, quedando a potestad de estos intentar nuevamente registrar su participación en el procedimiento de selección en cualquier otro momento, dentro del plazo establecido para dicha etapa, siempre que haya obtenido la vigencia de su inscripción o quedado sin efecto la sanción que le impuso el Tribunal de Contrataciones del Estado.*

### 1.4. FORMULACIÓN DE CONSULTAS Y OBSERVACIONES A LAS BASES

La formulación de consultas y observaciones a las bases se efectúa de conformidad con lo establecido en los numerales 72.1 y 72.2 del artículo 72 del Reglamento, así como el literal a) del artículo 89 del Reglamento.

#### Importante

*No pueden formularse consultas ni observaciones respecto del contenido de una ficha de homologación aprobada. Las consultas y observaciones que se formulen sobre el particular, se tienen como no presentadas.*

### 1.5. ABSOLUCIÓN DE CONSULTAS, OBSERVACIONES E INTEGRACIÓN DE BASES

La absolución de consultas, observaciones e integración de las bases se realizan conforme a las disposiciones previstas en el numeral 72.4 y el literal a) del artículo 89 del Reglamento.

**Importante**

- *No se absolverán consultas y observaciones a las bases que se presenten en forma física.*
- *Cuando exista divergencia entre lo indicado en el pliego de absolución de consultas y observaciones y la integración de bases, prevalece lo absuelto en el referido pliego; sin perjuicio, del deslinde de responsabilidades correspondiente.*

## 1.6. FORMA DE PRESENTACIÓN DE OFERTAS

Las ofertas se presentan conforme lo establecido en el artículo 59 y en el artículo 90 del Reglamento.

Las declaraciones juradas, formatos o formularios previstos en las bases que conforman la oferta deben estar debidamente firmados por el postor (firma manuscrita o digital, según la Ley N° 27269, Ley de Firmas y Certificados Digitales<sup>2</sup>). Los demás documentos deben ser visados por el postor. En el caso de persona jurídica, por su representante legal, apoderado o mandatario designado para dicho fin y, en el caso de persona natural, por este o su apoderado. No se acepta el pegado de la imagen de una firma o visto. Las ofertas se presentan foliadas.

**Importante**

- *Los formularios electrónicos que se encuentran en el SEACE y que los proveedores deben llenar para presentar sus ofertas, tienen carácter de declaración jurada.*
- *En caso la información contenida en los documentos escaneados que conforman la oferta no coincida con lo declarado a través del SEACE, prevalece la información declarada en los documentos escaneados.*
- *No se tomarán en cuenta las ofertas que se presenten en físico a la Entidad.*

## 1.7. PRESENTACIÓN Y APERTURA DE OFERTAS

El participante presentará su oferta de manera electrónica a través del SEACE, desde las 00:01 horas hasta las 23:59 horas del día establecido para el efecto en el cronograma del procedimiento; adjuntando el archivo digitalizado que contenga los documentos que conforman la oferta de acuerdo a lo requerido en las bases.

El participante debe verificar antes de su envío, bajo su responsabilidad, que el archivo pueda ser descargado y su contenido sea legible.

**Importante**

*Los integrantes de un consorcio no pueden presentar ofertas individuales ni conformar más de un consorcio en un procedimiento de selección, o en un determinado ítem cuando se trate de procedimientos de selección según relación de ítems.*

En la apertura electrónica de la oferta, el órgano encargado de las contrataciones o comité de selección, según corresponda, verifica la presentación de lo exigido en la sección específica de las bases de conformidad con el numeral 73.2 del artículo 73 del Reglamento. De no cumplir con lo requerido, la oferta se considera no admitida.

Asimismo, el órgano encargado de las contrataciones o comité de selección, según corresponda, declara no admitidas las ofertas que se encuentran por debajo del noventa por

<sup>2</sup> Para mayor información sobre la normativa de firmas y certificados digitales ingresar a: <https://www.indecopi.gob.pe/web/firmas-digitales/firmar-y-certificados-digitales>

ciento (90%) del valor referencial o que excedan en más del diez por ciento (10%) del valor referencial.

### **1.8. EVALUACIÓN DE LAS OFERTAS**

La evaluación consiste en la aplicación de los factores de evaluación previstos en el Capítulo IV de la sección específica de las bases a las ofertas admitidas, con el objeto de determinar la oferta con el mejor puntaje y el orden de prelación de las ofertas.

Para determinar la oferta con el mejor puntaje, se toma en cuenta lo indicado en el numeral 74.2 del artículo 74 del Reglamento.

En el supuesto de que dos (2) o más ofertas empaten, la determinación del orden de prelación de las ofertas empatadas se efectúa siguiendo estrictamente el orden establecido en el numeral 91.1 del artículo 91 del Reglamento.

El desempate mediante sorteo se realiza de manera electrónica a través del SEACE.

#### **Importante**

*En el caso de contratación de obras que se ejecuten fuera de la provincia de Lima y Callao, cuyo valor referencial no supere los novecientos mil Soles (S/ 900,000.00), a solicitud del postor se asigna una bonificación equivalente al diez por ciento (10%) sobre el puntaje total obtenido por los postores con domicilio en la provincia donde se ejecuta la obra, o en las provincias colindantes, sean o no pertenecientes al mismo departamento o región. El domicilio es el consignado en la constancia de inscripción ante el RNP<sup>3</sup>. Lo mismo aplica en el caso de procedimientos de selección por relación de ítems, cuando algún ítem no supera el monto señalado anteriormente.*

### **1.9. CALIFICACIÓN DE OFERTAS**

Luego de culminada la evaluación, el órgano encargado de las contrataciones o comité de selección, según corresponda califica a los postores que obtuvieron el primer, segundo, tercer y cuarto lugar, según el orden de prelación, verificando que cumplan con los requisitos de calificación detallados en el numeral 3.2 del Capítulo III de la sección específica de las bases. La oferta del postor que no cumpla con los requisitos de calificación es descalificada.

Si alguno de los cuatro (4) postores no cumple con los requisitos de calificación, se aplica lo establecido en los numerales 75.2 y 75.3 del artículo 75 del Reglamento.

### **1.10. SUBSANACIÓN DE LAS OFERTAS**

La subsanación de las ofertas se sujeta a lo establecido en el artículo 60 del Reglamento. La corrección aritmética a la que hace referencia el numeral 60.4 de dicho artículo procede para la ejecución de obras a suma alzada.

El plazo que se otorgue para la subsanación no puede ser inferior a un (1) día hábil.

La solicitud de subsanación se realiza de manera electrónica a través del SEACE y será remitida al correo electrónico consignado por el postor al momento de realizar su inscripción en el RNP, siendo su responsabilidad el permanente seguimiento de las notificaciones a dicho correo. La notificación de la solicitud se entiende efectuada el día de su envío al correo electrónico.

La presentación de las subsanaciones se realiza a través del SEACE. No se tomará en cuenta la subsanación que se presente en físico a la Entidad.

<sup>3</sup> La constancia de inscripción electrónica se visualizará en el portal web del Registro Nacional de Proveedores: [www.rnp.gob.pe](http://www.rnp.gob.pe)

### **1.11. RECHAZO DE LAS OFERTAS**

Previo al otorgamiento de la buena pro, el comité de selección revisa las ofertas económicas que cumplen los requisitos de calificación, de conformidad con lo establecido para el rechazo de ofertas, previsto en el artículo 68 del Reglamento, de ser el caso.

De rechazarse alguna de las ofertas calificadas, el órgano encargado de las contrataciones o comité de selección, según corresponda, revisa el cumplimiento de los requisitos de calificación de los postores que siguen en el orden de prelación, en caso las hubiere.

### **1.12. OTORGAMIENTO DE LA BUENA PRO**

Definida la oferta ganadora, el órgano encargado de las contrataciones o comité de selección, según corresponda, otorga la buena pro, mediante su publicación en el SEACE, incluyendo el cuadro comparativo y las actas debidamente motivadas de los resultados de la admisión, no admisión, evaluación, calificación, descalificación, rechazo y el otorgamiento de la buena pro.

### **1.13. CONSENTIMIENTO DE LA BUENA PRO**

Cuando se hayan presentado dos (2) o más ofertas, el consentimiento de la buena pro se produce a los cinco (5) días hábiles siguientes de la notificación de su otorgamiento, sin que los postores hayan ejercido el derecho de interponer el recurso de apelación.

En caso que se haya presentado una sola oferta, el consentimiento de la buena pro se produce el mismo día de la notificación de su otorgamiento.

El consentimiento del otorgamiento de la buena pro se publica en el SEACE al día hábil siguiente de producido.

#### **Importante**

*Una vez consentido el otorgamiento de la buena pro, el órgano encargado de las contrataciones o el órgano de la Entidad al que se haya asignado tal función realiza la verificación de la oferta presentada por el postor ganador de la buena pro conforme lo establecido en el numeral 64.6 del artículo 64 del Reglamento.*

## CAPÍTULO II SOLUCIÓN DE CONTROVERSIAS DURANTE EL PROCEDIMIENTO DE SELECCIÓN

### 2.1. RECURSO DE APELACIÓN

A través del recurso de apelación se pueden impugnar los actos dictados durante el desarrollo del procedimiento de selección hasta antes del perfeccionamiento del contrato.

El recurso de apelación se presenta ante la Entidad convocante, y es conocido y resuelto por su Titular, cuando el valor referencial sea igual o menor a cincuenta (50) UIT. Cuando el valor referencial sea mayor a dicho monto, el recurso de apelación se presenta ante y es resuelto por el Tribunal de Contrataciones del Estado.

En los procedimientos de selección según relación de ítems, el valor referencial total del procedimiento determina ante quién se presenta el recurso de apelación.

Los actos que declaren la nulidad de oficio, la cancelación del procedimiento de selección y otros actos emitidos por el Titular de la Entidad que afecten la continuidad de este, se impugnan ante el Tribunal de Contrataciones del Estado.

#### Importante

- *Una vez otorgada la buena pro, el órgano encargado de las contrataciones o comité de selección, según corresponda, está en la obligación de permitir el acceso de los participantes y postores al expediente de contratación, salvo la información calificada como secreta, confidencial o reservada por la normativa de la materia, a más tardar dentro del día siguiente de haberse solicitado por escrito.*

*Luego de otorgada la buena pro no se da a conocer las ofertas cuyos requisitos de calificación no fueron analizados y revisados por el órgano encargado de las contrataciones o comité de selección, según corresponda.*

- *A efectos de recoger la información de su interés, los postores pueden valerse de distintos medios, tales como: (i) la lectura y/o toma de apuntes, (ii) la captura y almacenamiento de imágenes, e incluso (iii) pueden solicitar copia de la documentación obrante en el expediente, siendo que, en este último caso, la Entidad deberá entregar dicha documentación en el menor tiempo posible, previo pago por tal concepto.*
- *El recurso de apelación se presenta ante la Mesa de Partes del Tribunal o ante las oficinas desconcentradas del OSCE o en la Unidad de Trámite Documentario de la Entidad, según corresponda.*

### 2.2. PLAZOS DE INTERPOSICIÓN DEL RECURSO DE APELACIÓN

La apelación contra el otorgamiento de la buena pro o contra los actos dictados con anterioridad a ella se interpone dentro de los cinco (5) días hábiles siguientes de haberse notificado el otorgamiento de la buena pro.

La apelación contra los actos dictados con posterioridad al otorgamiento de la buena pro, contra la declaración de nulidad, cancelación y declaratoria de desierto del procedimiento, se interpone dentro de los cinco (5) días hábiles siguientes de haberse tomado conocimiento del acto que se desea impugnar.

### CAPÍTULO III DEL CONTRATO

#### 3.1. PERFECCIONAMIENTO DEL CONTRATO

Los plazos y el procedimiento para perfeccionar el contrato se realiza conforme a lo indicado en el artículo 141 del Reglamento.

Para perfeccionar el contrato, el postor ganador de la buena pro debe presentar los documentos señalados en los artículos 139 y 175 del Reglamento, así como los previstos en la sección específica de las bases.

#### 3.2. GARANTÍAS

Las garantías que deben otorgar los postores y/o contratistas, según corresponda, son las de fiel cumplimiento del contrato y por los adelantos.

##### 3.2.1. GARANTÍA DE FIEL CUMPLIMIENTO

Como requisito indispensable para perfeccionar el contrato, el postor ganador debe entregar a la Entidad la garantía de fiel cumplimiento del mismo por una suma equivalente al diez por ciento (10%) del monto del contrato original. Esta se mantiene vigente hasta el consentimiento de la liquidación final.

##### Importante

*En los contratos de ejecución de obras que celebren las Entidades con las micro y pequeñas empresas, estas últimas pueden otorgar como garantía de fiel cumplimiento el diez por ciento (10%) del monto del contrato original, porcentaje que es retenido por la Entidad durante la primera mitad del número total de pagos a realizarse, de forma prorrateada en cada pago, con cargo a ser devuelto a la finalización del mismo, conforme lo establece el artículo 149 del Reglamento, siempre que:*

- a) El procedimiento de selección original del cual derive el contrato a suscribirse sea una Adjudicación Simplificada.*
- b) El plazo de ejecución de la obra sea igual o mayor a sesenta (60) días calendario; y,*
- c) El pago a favor del contratista considere, al menos, dos (2) valorizaciones periódicas, en función del avance de obra.*

##### 3.2.2. GARANTÍA DE FIEL CUMPLIMIENTO POR PRESTACIONES ACCESORIAS

En las contrataciones que conllevan la ejecución de prestaciones accesorias, tales como mantenimiento, reparación o actividades afines, se otorga una garantía adicional por una suma equivalente al diez por ciento (10%) del monto del contrato de la prestación accesorio, la misma que debe ser renovada periódicamente hasta el cumplimiento total de las obligaciones garantizadas.

##### 3.2.3. GARANTÍA POR ADELANTO

En caso se haya previsto en la sección específica de las bases la entrega de adelantos, el contratista debe presentar una garantía emitida por idéntico monto conforme a lo estipulado en el artículo 153 del Reglamento.

#### 3.3. REQUISITOS DE LAS GARANTÍAS

Las garantías que se presenten deben ser incondicionales, solidarias, irrevocables y de realización automática en el país, al solo requerimiento de la Entidad. Asimismo, deben ser emitidas por empresas que se encuentren bajo la supervisión directa de la Superintendencia de Banca, Seguros y Administradoras Privadas de Fondos de Pensiones, y que cuenten con clasificación de riesgo B o superior. Asimismo, deben estar autorizadas para emitir garantías; o estar consideradas en la última lista de bancos extranjeros de primera categoría que periódicamente publica el Banco Central de Reserva del Perú.

#### **Importante**

*Corresponde a la Entidad verificar que las garantías presentadas por el postor ganador de la buena pro y/o contratista cumplan con los requisitos y condiciones necesarios para su aceptación y eventual ejecución; sin perjuicio de la determinación de las responsabilidades funcionales que correspondan.*

#### **Advertencia**

*Los funcionarios de las Entidades no deben aceptar garantías emitidas bajo condiciones distintas a las establecidas en el presente numeral, debiendo tener en cuenta lo siguiente:*

- 1. La clasificadora de riesgo que asigna la clasificación a la empresa que emite la garantía debe encontrarse listada en el portal web de la SBS (<http://www.sbs.gob.pe/sistema-financiero/clasificadoras-de-riesgo>).*
- 2. Se debe identificar en la página web de la clasificadora de riesgo respectiva, cuál es la clasificación vigente de la empresa que emite la garantía, considerando la vigencia a la fecha de emisión de la garantía.*
- 3. Para fines de lo establecido en el artículo 148 del Reglamento, la clasificación de riesgo B, incluye las clasificaciones B+ y B.*
- 4. Si la empresa que otorga la garantía cuenta con más de una clasificación de riesgo emitida por distintas empresas listadas en el portal web de la SBS, bastará que en una de ellas cumpla con la clasificación mínima establecida en el Reglamento.*

*En caso exista alguna duda sobre la clasificación de riesgo asignada a la empresa emisora de la garantía, se deberá consultar a la clasificadora de riesgos respectiva.*

*De otro lado, además de cumplir con el requisito referido a la clasificación de riesgo, a efectos de verificar si la empresa emisora se encuentra autorizada por la SBS para emitir garantías, debe revisarse el portal web de dicha Entidad (<http://www.sbs.gob.pe/sistema-financiero/relacion-de-empresas-que-se-encuentran-autorizadas-a-emitir-cartas-fianza>).*

*Los funcionarios competentes deben verificar la autenticidad de la garantía a través de los mecanismos establecidos (consulta web, teléfono u otros) por la empresa emisora.*

### **3.4. EJECUCIÓN DE GARANTÍAS**

La Entidad puede solicitar la ejecución de las garantías conforme a los supuestos contemplados en el artículo 155 del Reglamento.

### **3.5. ADELANTOS**

La Entidad puede establecer la entrega de adelantos directos y adelantos para materiales e insumos, y en el caso de contratos bajo la modalidad llave en mano, para equipamiento y mobiliario, de conformidad con el artículo 180 del Reglamento, siempre que ello haya sido previsto en la sección específica de las bases.

### **3.6. VALORIZACIONES**

Las valorizaciones son la cuantificación económica de un avance físico en la ejecución de la obra, realizada en un período determinado, tienen el carácter de pagos a cuenta y son elaboradas el último día de cada período previsto en la sección específica de las bases, por el inspector o supervisor, según corresponda y el contratista.

En caso se haya suscrito contrato con un consorcio, el pago de las valorizaciones se realizará a quien se indique en el contrato de consorcio.

#### **Advertencia**



*En caso de retraso en los pagos a cuenta o pago final por parte de la Entidad, salvo que se deba a caso fortuito o fuerza mayor, esta reconoce al contratista los intereses legales correspondientes, de conformidad con el artículo 39 de la Ley y los artículos 1244, 1245 y 1246 del Código Civil, debiendo repetir contra los responsables de la demora injustificada.*

### **3.7. REAJUSTES**

Los reajustes se calculan conforme lo indicado en el numeral 38.3 del artículo 38 y el artículo 195 del Reglamento.

#### **Importante**

*Tanto la elaboración como la aplicación de las fórmulas polinómicas se sujetan a lo dispuesto en el Decreto Supremo N° 011-79-VC y sus modificatorias, ampliatorias y complementarias.*

### **3.8. PENALIDADES**

#### **3.8.1. PENALIDAD POR MORA EN LA EJECUCIÓN DE LA PRESTACIÓN**

En caso de retraso injustificado del contratista en la ejecución de las prestaciones objeto del contrato, la Entidad le aplica automáticamente una penalidad por mora por cada día de atraso, de conformidad con el artículo 162 del Reglamento.

#### **3.8.2. OTRAS PENALIDADES**

La Entidad puede establecer penalidades distintas a la mencionada en el numeral precedente, según lo previsto en el artículo 163 del Reglamento y lo indicado en la sección específica de las bases.

Estos dos tipos de penalidades se calculan en forma independiente y pueden alcanzar cada una un monto máximo equivalente al diez por ciento (10%) del monto del contrato vigente, o de ser el caso, del ítem que debió ejecutarse.

### **3.9. INCUMPLIMIENTO DEL CONTRATO**

Las causales para la resolución del contrato, serán aplicadas de conformidad con el artículo 36 de la Ley y 164 del Reglamento.

### **3.10. DISPOSICIONES FINALES**

Todos los demás aspectos del presente procedimiento no contemplados en las bases se regirán supletoriamente por la Ley y su Reglamento, así como por las disposiciones legales vigentes.

## **SECCIÓN ESPECÍFICA**

### **CONDICIONES ESPECIALES DEL PROCEDIMIENTO DE SELECCIÓN**

(EN ESTA SECCIÓN LA ENTIDAD DEBERÁ COMPLETAR LA INFORMACIÓN EXIGIDA, DE ACUERDO A LAS INSTRUCCIONES INDICADAS)

## CAPÍTULO I GENERALIDADES

### 1.1. ENTIDAD CONVOCANTE

Nombre : MUNICIPALIDAD DISTRITAL DE HUACACHI  
RUC N° : 20212177351  
Domicilio legal : JR. HUAYNA CAPAC S/N-PLAZA DE ARMAS HUACACHI  
Teléfono: : [.....]  
Correo electrónico: : [.....]

### 1.2. OBJETO DE LA CONVOCATORIA

El presente procedimiento de selección tiene por objeto la contratación de la ejecución de la obra DE LA IOARR: **RENOVACION DE ALCANTARILLADO PLUVIAL; EN EL (LA) VIA VECINAL EN EL TRAMO DE TARAPACA AL CRUCE HUACACHI, DISTRITO DE HUACACHI, PROVINCIA DE HUARI, DEPARTAMENTO DE ANCASH, CON CUI N°2630076.**

### 1.3. VALOR REFERENCIAL<sup>4</sup>

El valor referencial asciende a **S/ 289,075.34 (DOSCIENTOS OCHENTA Y NUEVE MIL SETENTA Y CINCO CON 34/100 SOLES)**, incluidos los impuestos de Ley y cualquier otro concepto que incida en el costo total de la ejecución de la obra. El valor referencial ha sido calculado al mes de ABRIL de 2024.

Valor Referencial (VR)	Límites <sup>5</sup>	
	Inferior	Superior
<b>S/ 289,075.34 (DOSCIENTOS OCHENTA Y NUEVE MIL SETENTA Y CINCO CON 34/100 SOLES)</b>	<b>S/ 260,167.81 (DOSCIENTOS SESENTA MIL CIENTOS SESENTA Y SIETE CON 81/100 SOLES)</b>	<b>S/ 317,982.87 (TRESCIENTOS DIEZ Y SIETE MIL NOVECIENTOS OCHENTA Y DOS CON 87/100 SOLES)</b>

#### Importante

- *El precio de las ofertas no puede exceder los límites del valor referencial de conformidad con el numeral 28.2 del artículo 28 de la Ley.*

### 1.4. EXPEDIENTE DE CONTRATACIÓN

Documento y fecha de aprobación del expediente de contratación : FORMATO 2, el 18 de abril de 2024.  
Documento y fecha de aprobación del expediente técnico : RESOLUCION DE GERENCIA MUNICIPAL N°123-2024-

<sup>4</sup> El monto del valor referencial indicado en esta sección de las bases no debe diferir del monto del valor referencial consignado en la ficha del procedimiento en el SEACE. No obstante, de existir contradicción entre estos montos, primará el monto del valor referencial indicado en las bases aprobadas.

<sup>5</sup> De acuerdo a lo señalado en el artículo 48 del Reglamento, estos límites se calculan considerando dos (2) decimales. Para ello, si el límite inferior tiene más de dos (2) decimales, se aumenta en un dígito el valor del segundo decimal; en el caso del límite superior, se considera el valor del segundo decimal sin efectuar el redondeo.

MDHchi/GM

Documento y fecha de actualización del expediente técnico, de corresponder : NO CORRESPONDE

Tipo y número del procedimiento de selección que se convocó para la elaboración del expediente técnico, de corresponder : NO CORRESPONDE

#### 1.5. FUENTE DE FINANCIAMIENTO

##### RECURSOS DETERMINADOS

###### Importante

*La fuente de financiamiento debe corresponder a aquella prevista en la Ley de Equilibrio Financiero del Presupuesto del Sector Público del año fiscal en el cual se convoca el procedimiento de selección.*

#### 1.6. SISTEMA DE CONTRATACIÓN

El presente procedimiento se rige por el sistema de **SUMA ALZADA**, de acuerdo con lo establecido en el expediente de contratación respectivo.

#### 1.7. MODALIDAD DE EJECUCIÓN

NO CORRESPONDE

#### 1.8. ALCANCES DEL REQUERIMIENTO

El alcance de la ejecución de la obra está definido en el Capítulo III de la presente sección de las bases.

#### 1.9. PLAZO DE EJECUCIÓN DE LA OBRA

El plazo de ejecución de la obra materia de la presente convocatoria, es de 60 días calendario, en concordancia con lo establecido en el expediente de contratación y en el expediente técnico de obra.

#### 1.10. COSTO DE REPRODUCCIÓN Y ENTREGA DE BASES Y DEL EXPEDIENTE TÉCNICO DE LA OBRA

Los participantes registrados tienen el derecho a recabar las bases y el expediente técnico de la obra en versión impresa o digital, según su elección, para cuyo efecto deben:

Pagar en : CAJA DE LA ENTIDAD

Recoger en : UNIDAD DE ABASTECIMIENTO

Costo de bases : Impresa: S/ 8.40

Costo del expediente técnico : Impreso: S/ 0.15 y el plano S/ 5.00 por cada hoja  
Digital: S/ 10.00

Las bases y el expediente técnico se entregan inmediatamente después de realizado el pago correspondiente. Excepcionalmente, el expediente técnico en versión impresa puede ser

entregado dentro del plazo máximo de un (1) día hábil de efectuado el pago.

**Importante**

- *La Entidad debe entregar una constancia o formulario de cargos en donde consta que el participante recibió el expediente técnico completo. Dicha constancia o formulario debe incluir un índice del contenido del expediente técnico y número de folios correspondientes.*
- *El costo de entrega del ejemplar de las bases y del expediente técnico, no puede exceder el costo de su reproducción.*

**Advertencia**

*Las Entidades deben cautelar bajo responsabilidad que la versión impresa y digital del expediente técnico correspondan a la versión original del expediente técnico aprobado.*

#### **1.11. ACCESO VIRTUAL AL EXPEDIENTE TÉCNICO DE LA OBRA**

El expediente técnico de la obra en versión digital se encuentra publicado en el SEACE, obligatoriamente, desde la fecha de la convocatoria del presente procedimiento de selección.

Adicionalmente, el expediente técnico se encuentra publicado en el SEACE OBLIGATORIAMENTE, desde la fecha de la convocatoria del presente procedimiento de selección, el cual es de acceso libre y gratuito.

## **1.12. BASE LEGAL**

- Ley N° 31953 – Ley de Presupuesto del Sector Público para el Año Fiscal 2024.
- Ley N° 30225, Ley de Contrataciones del Estado, en adelante la Ley y su modificatoria efectuada mediante Decreto Legislativo N° 1444.
- Decreto Supremo N° 011-79-VC.
- Decreto Supremo N° 344-2018-EF, Reglamento de la Ley de Contrataciones del Estado, en adelante el Reglamento y su modificación efectuada mediante Decreto Supremo N° 377-2019-EF y Decreto Supremo N° 168-2020-EF (ver FE DE ERRATAS publicada el 10/07/2020)
- Ley N° 27806, Ley de Transparencia y de Acceso a la Información Pública.
- Ley 27927 que modifica la Ley N° 27806 - Ley de Transparencia y Acceso a la Información
- Decreto Supremo N° 008-2008-TR, Reglamento de la Ley MYPE.
- Decreto Supremo N° 013-2013-PRODUCE - Texto Único Ordenado de la Ley de Impulso al Desarrollo Productivo y al Crecimiento Empresarial.
- Decreto Supremo N° 006-2017-JUS, TUO de la Ley N° 27444 – Ley del Procedimiento Administrativo General.
- Código Civil.
- Ley N° 29060, Ley del Silencio Administrativo.
- Ley N° 27972 Ley Orgánica de Municipalidades
- Decreto Supremo N° 011-2006-VIVIENDA
- Decreto Supremo 011-79-VC
- Decreto legislativo - N° 1252 crea el Sistema Nacional de Programación Multianual y Gestión de Inversiones y deroga la Ley N° 27293, Ley del Sistema Nacional de Inversión Pública, aprobado por el Decreto Supremo N° 027-2017-EF y modificatoria.
- Directiva N° 002-2017-EF/63.01, Directiva para Formulación y Evaluación en el marco del Sistema Nacional de Programación Multianual y Gestión de Inversiones, aprobado por Resolución Directorial N° 002-2017-EF-63.01
- Directiva N° 012-2017-OSCE/CD Gestión de riesgo en la planificación de la ejecución de obra.
- Resolución Ministerial N° 972-2021-MINSA
- Resolución Ministerial N° 087-2021-VIVIENDA
- Ley N° 29783 – Ley de seguridad y salud en el trabajo
- Decreto Supremo N° 005-2012-TR – Reglamento de la Ley N° 29783 – Ley de seguridad y salud en el trabajo
- Ley N° 28611, Ley General Ambiental y sus modificatorias.

Las referidas normas incluyen sus respectivas modificaciones, de ser el caso

## CAPÍTULO II DEL PROCEDIMIENTO DE SELECCIÓN

### 2.1. CALENDARIO DEL PROCEDIMIENTO DE SELECCIÓN

Según el cronograma de la ficha de selección de la convocatoria publicada en el SEACE.

#### Importante

*De conformidad con la vigesimosegunda Disposición Complementaria Final del Reglamento, en caso la Entidad (Ministerios y sus organismos públicos, programas o proyectos adscritos) haya difundido el requerimiento a través del SEACE siguiendo el procedimiento establecido en dicha disposición, no procede formular consultas u observaciones al requerimiento.*

### 2.2. CONTENIDO DE LAS OFERTAS

La oferta contendrá, además de un índice de documentos<sup>6</sup>, la siguiente documentación:

#### 2.2.1. Documentación de presentación obligatoria

##### 2.2.1.1. Documentos para la admisión de la oferta

- Declaración jurada de datos del postor. (**Anexo N° 1**)
- Documento que acredite la representación de quien suscribe la oferta.

En caso de persona jurídica, copia del certificado de vigencia de poder del representante legal, apoderado o mandatario designado para tal efecto.

En caso de persona natural, copia del documento nacional de identidad o documento análogo, o del certificado de vigencia de poder otorgado por persona natural, del apoderado o mandatario, según corresponda.

En el caso de consorcios, este documento debe ser presentado por cada uno de los integrantes del consorcio que suscriba la promesa de consorcio, según corresponda.

#### Advertencia

*De acuerdo con el artículo 4 del Decreto Legislativo N° 1246, las Entidades están prohibidas de exigir a los administrados o usuarios la información que puedan obtener directamente mediante la interoperabilidad a que se refieren los artículos 2 y 3 de dicho Decreto Legislativo. En esa medida, si la Entidad es usuaria de la Plataforma de Interoperabilidad del Estado – PIDE<sup>7</sup> y siempre que el servicio web se encuentre activo en el Catálogo de Servicios de dicha plataforma, no corresponderá exigir el certificado de vigencia de poder y/o documento nacional de identidad.*

- Declaración jurada de acuerdo con el literal b) del artículo 52 del Reglamento. (**Anexo N° 2**)
- Declaración jurada de cumplimiento del Expediente Técnico, según el numeral 3.1 del Capítulo III de la presente sección. (**Anexo N° 3**)
- Declaración jurada de plazo de ejecución de la obra. (**Anexo N° 4**)

<sup>6</sup> La omisión del índice no determina la no admisión de la oferta.

<sup>7</sup> Para mayor información de las Entidades usuarias y del Catálogo de Servicios de la Plataforma de Interoperabilidad del Estado – PIDE ingresar al siguiente enlace <https://www.gobiernodigital.gob.pe/interoperabilidad/>

- f) Promesa de consorcio con firmas legalizadas, de ser el caso, en la que se consigne los integrantes, el representante común, el domicilio común y las obligaciones a las que se compromete cada uno de los integrantes del consorcio, así como el porcentaje equivalente a dichas obligaciones. **(Anexo N° 5)**
- g) El precio de la oferta en SOLES y:
- ✓ El desagregado de partidas, cuando el procedimiento se haya convocado a suma alzada.
  - ✓ Los precios unitarios, considerando las partidas según lo previsto en el último párrafo del literal b) del artículo 35 del Reglamento.

Asimismo, la oferta incluye el monto de la prestación accesorio, cuando corresponda. **(Anexo N° 6)**

El precio total de la oferta y los subtotales que lo componen deben ser expresados con dos (2) decimales. Los precios unitarios pueden ser expresados con más de dos (2) decimales.

#### Importante

- *El órgano encargado de las contrataciones o comité de selección, según corresponda, no puede incorporar documentos adicionales para la admisión de la oferta a los establecidos en este acápite.*
- *El análisis de precios unitarios y el detalle de los gastos generales fijos y variables de la oferta se presentan para el perfeccionamiento del contrato.*
- *El órgano encargado de las contrataciones o comité de selección, según corresponda, declara no admitidas las ofertas que no se encuentren dentro de los límites del valor referencial previstos en el numeral 28.2 del artículo 28 de la Ley. Asimismo, verifica la presentación de los documentos requeridos. De no cumplir con lo requerido, la oferta se considera no admitida.*

#### 2.2.1.2. Documentos para acreditar los requisitos de calificación

Incorporar en la oferta los documentos que acreditan los “**Requisitos de Calificación**” que se detallan en el numeral 3.2 del Capítulo III de la presente sección de las bases.

#### 2.2.2. Documentación de presentación facultativa:

- a) En el caso de microempresas y pequeñas empresas integradas por personas con discapacidad, o en el caso de consorcios conformados en su totalidad por estas empresas, deben presentar la constancia o certificado con el cual acredite su inscripción en el Registro de Empresas Promocionales para Personas con Discapacidad<sup>8</sup>.
- b) Solicitud de bonificación del cinco por ciento (5%) por tener la condición de micro y pequeña empresa **(Anexo N°11)**.

#### Advertencia

*El órgano encargado de las contrataciones o comité de selección, según corresponda, no podrá exigir al postor la presentación de documentos que no hayan sido indicados en los acápites “Documentos para la admisión de la oferta”, “Requisitos de calificación” y “Factores de evaluación”.*

<sup>8</sup> Dicho documento se tendrá en consideración en caso de empate, conforme a lo previsto en el artículo 91 del Reglamento.



### 2.3. REQUISITOS PARA PERFECCIONAR EL CONTRATO

El postor ganador de la buena pro debe presentar los siguientes documentos para perfeccionar el contrato:

- a) Garantía de fiel cumplimiento del contrato.
- b) Garantía de fiel cumplimiento por prestaciones accesorias, de ser el caso.
- c) Solicitud para la constitución del fideicomiso, en el marco de lo establecido en el literal a) del numeral 184.9 del artículo 184 del Reglamento, de ser el caso<sup>9</sup>.
- d) Contrato de consorcio con firmas legalizadas ante Notario de cada uno de los integrantes, de ser el caso.
- e) Código de cuenta interbancaria (CCI) o, en el caso de proveedores no domiciliados, el número de su cuenta bancaria y la entidad bancaria en el exterior.
- f) Copia de la vigencia del poder del representante legal de la empresa que acredite que cuenta con facultades para perfeccionar el contrato, cuando corresponda.
- g) Copia de DNI del postor en caso de persona natural, o de su representante legal en caso de persona jurídica.

#### Advertencia

*De acuerdo con el artículo 4 del Decreto Legislativo N° 1246, las Entidades están prohibidas de exigir a los administrados o usuarios la información que puedan obtener directamente mediante la interoperabilidad a que se refieren los artículos 2 y 3 de dicho Decreto Legislativo. En esa medida, si la Entidad es usuaria de la Plataforma de Interoperabilidad del Estado – PIDE<sup>10</sup> y siempre que el servicio web se encuentre activo en el Catálogo de Servicios de dicha plataforma, no corresponderá exigir los documentos previstos en los literales e) y f).*

- h) Domicilio para efectos de la notificación durante la ejecución del contrato.
- i) Autorización de notificación de la decisión de la Entidad sobre la solicitud de ampliación de plazo mediante medios electrónicos de comunicación <sup>11</sup>. **(Anexo N°12)**
- j) Constancia de capacidad libre de contratación expedida por el RNP<sup>12</sup>.
- k) Programa de Ejecución de Obra (CPM) el cual presenta la ruta crítica y el calendario de avance de obra valorizado.
- l) Calendario de adquisición de materiales e insumos necesarios para la ejecución de obra, en concordancia con el calendario de avance de obra valorizado. Este calendario se actualiza con cada ampliación de plazo otorgada, en concordancia con el calendario de avance de obra valorizado vigente.

#### Importante para la Entidad

*En el caso de obras bajo la modalidad de ejecución llave en mano, cuando se haya previsto otorgar adelanto para equipamiento y mobiliario, con respecto al literal anterior, considerar el siguiente texto:*

- l) Calendario de adquisición de materiales e insumos necesarios para la ejecución de obra, que incluye el equipamiento y mobiliario cuando corresponda, de acuerdo con el calendario de avance de obra valorizado. Este calendario se actualiza con cada ampliación de plazo otorgada, en concordancia con el calendario de avance de obra valorizado vigente.*

**Incorporar a las bases o eliminar, según corresponda.**

- m) Calendario de utilización de equipo, en caso la naturaleza de la contratación lo requiera.

<sup>9</sup> Cuando la Entidad no haya incorporado en las bases la obligación de constituir un fideicomiso para la administración de los adelantos destinados a la ejecución de obra, el postor adjudicado puede presentar la solicitud para la constitución del fideicomiso.

<sup>10</sup> Para mayor información de las Entidades usuarias y del Catálogo de Servicios de la Plataforma de Interoperabilidad del Estado – PIDE ingresar al siguiente enlace <https://www.gobiernodigital.gob.pe/interoperabilidad/>

<sup>11</sup> En tanto se implemente la funcionalidad en el SEACE, de conformidad con la Primera Disposición Complementaria Transitoria del Decreto Supremo N° 234-2022-EF.

<sup>12</sup> Este requisito no aplica para procedimientos de contratación directa por la causal de carácter de secreto, secreto militar o por razones de orden interno.

- n) Memoria en la que se señalen las consideraciones que se han tomado en cuenta para la elaboración de los documentos indicados en los literales k), l) y m).
- o) Análisis de precios unitarios de las partidas y detalle de los gastos generales fijos y variables de la oferta, en caso de obras sujetas a precios unitarios<sup>13</sup>.
- p) Desagregado por partidas que dio origen a la oferta, en caso de obras a suma alzada.
- q) Copia de documentos que sustenten la propiedad, la posesión, el compromiso de compra venta o alquiler u otro documento que acredite la disponibilidad del requisito de calificación equipamiento estratégico. En el caso que el postor ganador sea un consorcio los documentos de acreditación de este requisito pueden estar a nombre del consorcio o de uno de sus integrantes.
- r) Copia de los diplomas que acrediten la formación académica requerida del plantel profesional clave, en caso que el grado o título profesional requerido no se encuentre publicado en el Registro Nacional de Grados Académicos y Títulos Profesionales a cargo de la de la Superintendencia Nacional de Educación Superior Universitaria – SUNEDU<sup>14</sup>.
- s) Copia de (i) contratos y su respectiva conformidad o (ii) constancias o (iii) certificados o (iv) cualquier otra documentación que, de manera fehaciente demuestre la experiencia del personal que conforma el plantel profesional clave.

#### Importante

- *La Entidad debe aceptar las diferentes denominaciones utilizadas para acreditar la carrera profesional requerida, aun cuando no coincida literalmente con aquella prevista en los requisitos de calificación (por ejemplo Ingeniería Ambiental, Ingeniería en Gestión Ambiental, Ingeniería y Gestión Ambiental u otras denominaciones).*

- *Los documentos que acreditan la experiencia del personal deben incluir como mínimo los nombres y apellidos del profesional, el cargo desempeñado, el plazo de la prestación indicando el día, mes y año de inicio y culminación, el nombre de la Entidad u organización que emite el documento, la fecha de emisión y nombres y apellidos de quien suscribe el documento.*

*En caso estos documentos establezcan el plazo de la experiencia adquirida por el profesional en meses sin especificar los días la Entidad debe considerar el mes completo.*

*De presentarse experiencia ejecutada paralelamente (traslape), para el cómputo del tiempo de dicha experiencia sólo se considerará una vez el periodo traslapado. No obstante, de presentarse periodos traslapados en el residente de obra, no se considera ninguna de las experiencias acreditadas, salvo la ejecución de obras por paquete.*

*Se considerará aquella experiencia que no tenga una antigüedad mayor a veinticinco (25) años anteriores a la fecha de la presentación de ofertas.*

*Asimismo, la Entidad debe valorar de manera integral los documentos presentados para acreditar dicha experiencia. En tal sentido, aun cuando en los documentos presentados la denominación del cargo o puesto no coincida literalmente con aquella prevista en los requisitos de calificación, se deberá validar la experiencia si las actividades que realizó el profesional corresponden con la función propia del cargo o puesto requerido.*

- *Cuando el postor ganador de la buena pro presenta como plantel profesional clave a profesionales que se encuentren prestando servicios como residente o supervisor en obras contratadas por la Entidad que no cuentan con recepción, procede otorgar plazo adicional para subsanar, conforme lo previsto en el literal a) del artículo 141 del Reglamento.*
- *En caso que el postor ganador de la buena pro sea un consorcio, las garantías que presente este para el perfeccionamiento del contrato, así como durante la ejecución contractual, de ser el caso, además de cumplir con las condiciones establecidas en el artículo 33 de la Ley y en el artículo 148 del Reglamento, deben consignar expresamente el nombre completo o la denominación o razón social de los integrantes del consorcio, en calidad de garantizados, de lo contrario no podrán ser aceptadas por las Entidades. No se cumple el requisito antes indicado si se consigna únicamente la denominación del consorcio, conforme lo dispuesto en la Directiva "Participación de Proveedores en Consorcio en las Contrataciones del Estado".*

<sup>13</sup> La Entidad puede requerir este documento en caso de obras a suma alzada.

<sup>14</sup> <https://enlinea.sunedu.gob.pe/>

- En los contratos de ejecución de obras que celebren las Entidades con las micro y pequeñas empresas, estas últimas pueden otorgar como garantía de fiel cumplimiento el diez por ciento (10%) del monto del contrato, porcentaje que es retenido por la Entidad durante la primera mitad del número total de pagos a realizarse, de forma prorrateada en cada pago, con cargo a ser devuelto a la finalización del mismo, conforme lo establece el numeral 149.4 del artículo 149 del Reglamento y numeral 151.3 del artículo 151 del Reglamento, siempre que:
  - a) El procedimiento de selección original del cual derive el contrato a suscribirse sea una Adjudicación Simplificada.
  - b) El plazo de ejecución de la obra sea igual o mayor a sesenta (60) días calendario; y,
  - c) El pago a favor del contratista considere, al menos, dos (2) valorizaciones periódicas, en función del avance de obra.

Para dicho efecto los postores deben encontrarse registrados en el REMYPE, consignando en la Declaración Jurada de Datos del Postor (Anexo N° 1) o en la solicitud de retención de la garantía durante el perfeccionamiento del contrato, que tienen la condición de MYPE, lo cual será verificado por la Entidad en el link <http://www2.trabajo.gob.pe/servicios-en-linea-2-2> opción consulta de empresas acreditadas en el REMYPE.

#### Importante para la Entidad

En caso se determine que adicionalmente se puede considerar otro tipo de documentación a ser presentada para el perfeccionamiento del contrato, consignar el siguiente literal:

- t) [DE ACUERDO AL OBJETO CONTRACTUAL CONVOCADO REQUERIR LA PRESENTACIÓN DE OTROS DOCUMENTOS, SEGÚN CORRESPONDA].

Incorporar a las bases o eliminar, según corresponda.

#### Importante

- Corresponde a la Entidad verificar que las garantías presentadas por el postor ganador de la buena pro cumplan con los requisitos y condiciones necesarios para su aceptación y eventual ejecución; sin perjuicio de la determinación de las responsabilidades funcionales que correspondan.
- De conformidad con el Reglamento Consular del Perú aprobado mediante Decreto Supremo N° 076-2005-RE para que los documentos públicos y privados extendidos en el exterior tengan validez en el Perú, deben estar legalizados por los funcionarios consulares peruanos y refrendados por el Ministerio de Relaciones Exteriores del Perú, salvo que se trate de documentos públicos emitidos en países que formen parte del Convenio de la Apostilla, en cuyo caso bastará con que estos cuenten con la Apostilla de la Haya<sup>15</sup>.
- La Entidad no puede exigir documentación o información adicional a la consignada en el presente numeral para el perfeccionamiento del contrato.

## 2.4. PERFECCIONAMIENTO DEL CONTRATO

El contrato se perfecciona con la suscripción del documento que lo contiene. Para dicho efecto el postor ganador de la buena pro, dentro del plazo previsto en el artículo 141 del Reglamento, debe presentar la documentación requerida en mesa de partes de la Municipalidad Distrital de Huacachi sito en Jr. Huayna Capac-Huacachi-Huari- ANCASH

#### Importante

En el caso de contratación de obras por paquete, se debe suscribir un contrato por cada obra incluida en el paquete.

<sup>15</sup> Según lo previsto en la Opinión N° 009-2016/DTN.

**2.5. ADELANTOS**

LA ENTIDAD NO OTORGARA NINGUN TIPO DE ALENADOS

**2.6. VALORIZACIONES**

El periodo de valorización será MENSUAL.

**2.7. PLAZO PARA EL PAGO DEL SALDO DE LA LIQUIDACIÓN DEL CONTRATO DE OBRA**

La Entidad o el contratista, según corresponda, deben efectuar el pago del monto correspondiente al saldo de la liquidación del contrato de obra, en el plazo de 30 días calendario, computados desde el día siguiente del consentimiento de la liquidación. Para tal efecto, la parte que solicita el pago debe presentar el comprobante de pago respectivo.

## CAPÍTULO III REQUERIMIENTO

### Importante

*Es responsabilidad de la Entidad cautelar la adecuada formulación del expediente técnico, debiendo asegurar la calidad técnica y reducir la necesidad de su reformulación por errores o deficiencias técnicas que repercutan en el proceso de contratación y en la ejecución de la obra.*

### 3.1. EXPEDIENTE TÉCNICO E INFORMACIÓN COMPLEMENTARIA DEL EXPEDIENTE TÉCNICO



**MUNICIPALIDAD DISTRITAL DE HUACACHI**  
Creado por Ley N° 2386 del 14 de octubre de 1901  
**GERENCIA DE DESARROLLO URBANO Y RURAL**  
**SUB GERENCIA DE EJECUCION DE INVERSIONES**



"Año del Bicentenario, de la consolidación de nuestra Independencia, y de la conmemoración de las heroicas batallas de Junín y Ayacucho"

#### TERMINO DE REFERENCIA

PARA LA CONTRATACIÓN DE UNA PERSONA NATURAL O JURÍDICA PARA LA EJECUCIÓN DE LA IOARR: "RENOVACION DE ALCANTARILLADO PLUVIAL; EN EL(LA) VIA VECINAL EN EL TRAMO DE TARAPACA AL CRUCE HUACACHI DISTRITO DE HUACACHI, PROVINCIA HUARI, DEPARTAMENTO ANCASH", con CUI N° 2630076.

#### 1. CONSIDERACIONES GENERALES

Nombre de la IOARR	:	"RENOVACION DE ALCANTARILLADO PLUVIAL; EN EL(LA) VIA VECINAL EN EL TRAMO DE TARAPACA AL CRUCE HUACACHI DISTRITO DE HUACACHI, PROVINCIA HUARI, DEPARTAMENTO ANCASH".
Código Único de inversión	:	N° 2630076.
Nivel de estudio de pre inversión	:	Proyectos de Inversión Simplificada
Fecha de declaratoria de viabilidad	:	18 de enero de 2024.
Documento que aprueba el expediente técnico	:	Resolución de Gerencia Municipal N°123-2024-MDHchi/GM.
Fecha de aprobación del expediente técnico	:	10 de abril de 2024.

#### 2. UBICACIÓN.

##### 2.1. UBICACIÓN POLÍTICA

Tramo : EMP AN699 - Tarapacá  
Localidad : Huacachi, Tarapacá  
Distrito : Huacachi  
Provincia : Huari  
Departamento : Ancash

##### 2.2. UBICACIÓN GEOGRÁFICA

Nombre de la vía: AN-703

<b>INICIO</b>		<b>FIN</b>	
Este	: 0287330.85 m	Este	: 0287990.24 m
Norte	: 8969032.77 m	Norte	: 8970731.25 m
Altitud	: 3545 m.s.n.m.	Altitud	: 3595 m.s.n.m.

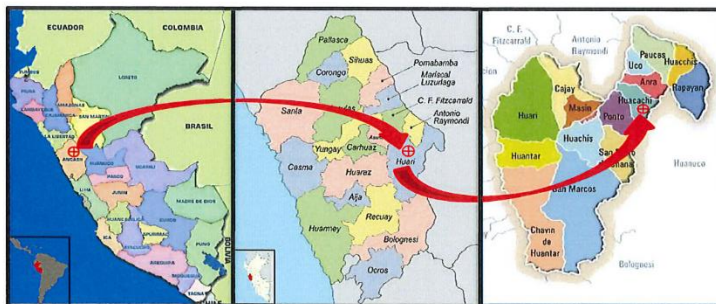

C/C  
ARCHIVO,  
SGEIRTQV

JR. HUAYNA CÁPAC SIN - HUACACHI - HUARI - ANCASH - RUC: 20212177351 - GESTIÓN 2023 - 2026  
[www.gob.pe/municipalidad-distrital-de-huacachi](http://www.gob.pe/municipalidad-distrital-de-huacachi) - Email: [mdhuacachi@gmail.com](mailto:mdhuacachi@gmail.com)





**MUNICIPALIDAD DISTRITAL DE HUACACHI**

Creado por Ley N° 2386 del 14 de octubre de 1901

**GERENCIA DE DESARROLLO URBANO Y RURAL  
SUB GERENCIA DE EJECUCION DE INVERSIONES**



24

Distrito de Huacachi, provincia de Huari, departamento de Ancash.

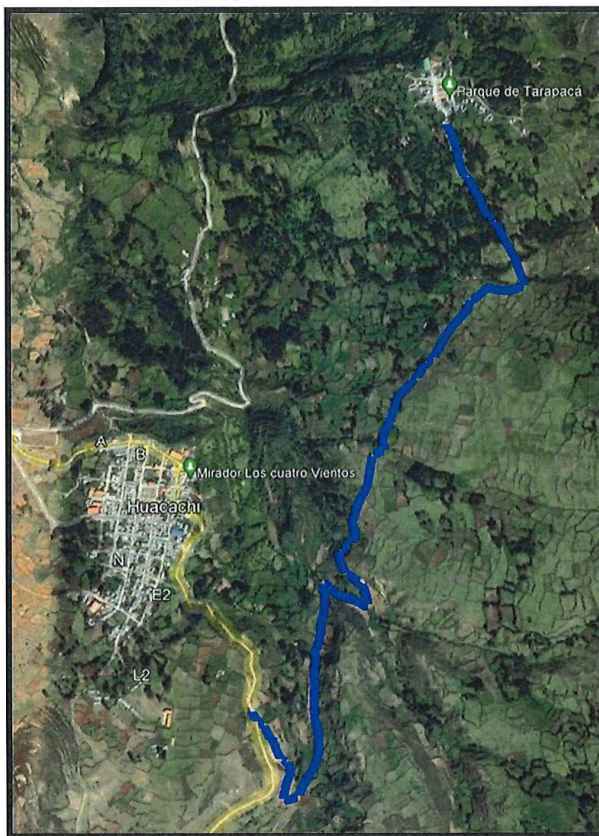

Lugar del proyecto. Google Maps.



**3. VÍAS DE ACCESO.**

El acceso a la localidad de Carmen desde la ciudad de Huaraz, se encuentra descrita según el cuadro que a continuación se detalla:

TRAMO	TIPO DE VIA	DISTANCIA	TIEMPO
Huaraz – Cátac	Asfaltada	38 km	1 hora
Cátac - Yunguilla	Asfaltada	118 km	2 horas 58 min
Yunguilla - Huacachi	Afirmada	18 km	48 min
Huacachi - Tarapacá	Afirmada Malo	3.80	14 min
		<b>TOTAL</b>	<b>5 horas</b>

**4. ANTECEDENTES.**

El Distrito de Huacachi se encuentra ubicado en la zona del Callejón de los Conchucos, Provincia de Huari, en la localidad de Huacachi, su población es básicamente es rural, es por ello que la Municipalidad Distrital de Huacachi ha tenido a bien gestionar el presente proyecto como parte del mejoramiento de la Infraestructura Vial toda vez que actualmente es muy limitado el tránsito de vehículos en el tramo de Tarapacá al cruce de Huacachi, en el Distrito Huacachi, provincia de Huari, departamento de Ancash

Además, los productores agropecuarios en general tienen vínculos comerciales en el distrito lugar donde se concentran compradores y vendedores.

Entonces la situación actual refleja la falta de una infraestructura vial en condiciones óptimas de transitabilidad vehicular, esto favorecería a que los productos provenientes de la localidad lleguen al distrito a menor costo en menor tiempo de traslado evitando perezcán durante el viaje. De esta manera los agricultores mejorarían sus



**MUNICIPALIDAD DISTRITAL DE HUACACHI**

Creado por Ley N° 2386 del 14 de octubre de 1901

**GERENCIA DE DESARROLLO URBANO Y RURAL**  
**SUB GERENCIA DE EJECUCION DE INVERSIONES**



23

ingresos económicos debido a la comercialización oportuna de sus productos. Por ello es de vital importancia el mejoramiento del Camino Vecinal a fin de darle al productor agropecuario del distrito de Huacachi, alternativas confiables a largo plazo para la comercialización de sus productos. Los motivos que generaron la iniciativa del proyecto, es la solicitud explícita de los pobladores agropecuarios de la localidad de Tarapacá; para ello las autoridades y pobladores se han organizado con la finalidad de plantear su deseo y preocupación ante la Municipalidad Distrital de Huacachi sobre la necesidad de mejorar el Camino Vecinal y contar con una vía de conectividad, que les permita acceder a los mercados y a mejores servicios a sus pobladores. Por tanto, la ejecución del proyecto es de vital importancia, debido al potencial agrícola existente, y ante la necesidad de sus pobladores de contar con una vía en condiciones óptimas de transitabilidad, es así que se mandó a elaborar el Expediente Técnico, y fue aprobado mediante RESOLUCIÓN DE GERENCIA MUNICIPAL N°123-2024-MDHchi/GM, de fecha 10 de abril de 2024, se aprueba el Expediente Técnico de la Obra IOARR: "RENOVACION DE ALCANTARILLADO PLUVIAL; EN EL(LA) VIA VECINAL EN EL TRAMO DE TARAPACA AL CRUCE HUACACHI DISTRITO DE HUACACHI, PROVINCIA HUARI, DEPARTAMENTO ANCASH", con CUI N° 2630076.

**5. DENOMINACIÓN DE LA CONTRATACIÓN**

Ejecución de la IOARR: "RENOVACION DE ALCANTARILLADO PLUVIAL; EN EL(LA) VIA VECINAL EN EL TRAMO DE TARAPACA AL CRUCE HUACACHI DISTRITO DE HUACACHI, PROVINCIA HUARI, DEPARTAMENTO ANCASH", con CUI N° 2630076.

**6. FINALIDAD**

Es mejorar la infraestructura vial del camino vecinal AN-703 que comprende en el tramo del EMP AN699 - Tarapacá para lo cual se ha previsto la elaboración del estudio definitivo para la IOARR: "RENOVACION DE ALCANTARILLADO PLUVIAL; EN EL(LA) VIA VECINAL EN EL TRAMO DE TARAPACA AL CRUCE HUACACHI DISTRITO DE HUACACHI, PROVINCIA HUARI, DEPARTAMENTO ANCASH", con CUI N° 2630076, conforme a lo establecido en la Ley del Sistema Nacional de Inversión Pública, Ley N° 27293, que considera como objetivo sustentar la viabilidad de todo proyecto a fin de permitir optimizar del uso de los Recursos Públicos destinados a la inversión pública.

**7. OBJETO**

Es objeto de los términos de referencia, la Contratación de una persona natural o jurídica debidamente inscrito en el Registro Nacional de Proveedores, registro de EJECUTORES DE OBRA, a fin de que brinde los servicios de un equipo de profesionales en la especialidad para la ejecución de la IOARR: "RENOVACION DE ALCANTARILLADO PLUVIAL; EN EL(LA) VIA VECINAL EN EL TRAMO DE TARAPACA AL CRUCE HUACACHI DISTRITO DE HUACACHI, PROVINCIA HUARI, DEPARTAMENTO ANCASH", con CUI N° 2630076.

**8. BASE LEGAL**

- 8.1. Reglamento Nacional de Edificaciones y sus modificatorias.
- 8.2. La ley Orgánica de Municipalidades 27972.
- 8.3. Reglamento de metrados vigente.
- 8.4. Decreto Legislativo N° 1252, Decreto Legislativo que crea el Sistema Nacional de Programación Multianual y Gestión de Inversiones y deroga la Ley N° 27293, Ley del Sistema Nacional de Inversión Pública y modificatoria.
- 8.5. Reglamento del Decreto Legislativo N° 1252, Decreto Legislativo que crea el Sistema Nacional de Programación Multianual y Gestión de Inversiones y deroga la Ley N° 27293, Ley del Sistema Nacional de Inversión Pública, aprobado por Decreto Supremo N° 027-2017-EF y modificatorias.
- 8.6. Directiva N° 002-2017-EF/63.01, Directiva para la Formulación y Evaluación en el marco del Sistema Nacional de Programación Multianual y Gestión de Inversiones, aprobada por Resolución Directoral N° 002-2017-EF-63.01.
- 8.7. DIRECTIVA N° 012-2017-OSCE/CD GESTIÓN DE RIESGOS EN LA PLANIFICACIÓN DE LA EJECUCIÓN DE OBRAS.
- 8.8. Ley Contrataciones del Estado 30225, y Reglamento de la Ley de Contrataciones del Estado.
- 8.9. Decreto Legislativo N° 1444, que modifica la Ley N° 30225 (vigente desde el 30 de enero de 2019).
- 8.10. Decreto Supremo N° 344-2018-EF, que aprueba el Reglamento de la Ley N° 30225 (vigente desde el 30 de enero de 2019).
- 8.11. Texto Único Ordenado de la Ley N° 30225, Ley de Contrataciones del Estado. Aprobado mediante Decreto Supremo N° 082-2019-EF y publicado en el Diario Oficial El Peruano el 13 de marzo de 2019. Fe de erratas.
- 8.12. Decreto Supremo N° 234-2022-EF, Modifican Reglamento de la Ley N° 30225, Ley de Contrataciones del Estado, aprobado mediante Decreto Supremo N° 344-2018-EF y dictan otras disposiciones.







## MUNICIPALIDAD DISTRITAL DE HUACACHI

Creado por Ley N° 2386 del 14 de octubre de 1901

### GERENCIA DE DESARROLLO URBANO Y RURAL SUB GERENCIA DE EJECUCION DE INVERSIONES



- 8.13. Directiva N° 009-2020-OSCE/CD "Lineamientos para el uso del Cuaderno de Obra Digital" que regula su implementación y uso en los contratos para la ejecución de obras, sujetos a la Ley de Contrataciones del Estado.
- 8.14. Ley N° 31638, Ley de Presupuesto del Sector Público para el Año Fiscal 2023.
- 8.15. Ley N° 31639, Ley de Equilibrio Financiero del Presupuesto del Sector Público del año fiscal 2023.
- 8.16. Ley N° 28611, Ley General del Ambiente y sus Modificatorias; otras consideraciones de impacto ambiental, de ser el caso.
- 8.17. Ley 29783 ley de seguridad y salud en el trabajo
- 8.18. Norma G.050 Seguridad Durante la Construcción.

#### 9. CARACTERÍSTICAS Y CONDICIONES DE LA EJECUCIÓN DE LA IOARR.

Para la ejecución de la IOARR: "RENOVACION DE ALCANTARILLADO PLUVIAL; EN EL(LA) VIA VECINAL EN EL TRAMO DE TARAPACA AL CRUCE HUACACHI DISTRITO DE HUACACHI, PROVINCIA HUARI, DEPARTAMENTO ANCASH", con CUI N° 2630076, se adquirirán repuestos para luego realizar los servicios, los cuales han sido basado al proyecto de pre inversión a nivel de perfil con código Único de Inversiones 2630076 y metas proyectadas según el estudio de pre inversión.

##### 9.1. METAS FÍSICAS.

El Expediente Técnico del proyecto: "RENOVACION DE ALCANTARILLADO PLUVIAL; EN EL(LA) VIA VECINAL EN EL TRAMO DE TARAPACA AL CRUCE HUACACHI DISTRITO DE HUACACHI, PROVINCIA HUARI, DEPARTAMENTO ANCASH", con CUI N° 2630076, comprende las siguientes metas:

- Consiste la RENOVACIÓN DE LAS ALCANTARILLAS PLUVIALES EXISTENTE A LO LARGO DE LA VÍA VECINAL EN EL TRAMO TARAPACA AL CRUCE DE HUACACHI, con 5 metros promedio.
- Construcción de 15 alcantarillas pluviales (TMC) de 24", de 5 metros de longitud, con sus respectivas cajas de ingreso y cabezal de salida.
- Construcción de 10 alcantarillas pluviales (PVC) de 10", de 5 metros de longitud, con sus respectivas cajas de ingreso y cabezal de salida
- 01 caja disipadora de energía.
- 01 caja de derivación.

##### 9.2. VALOR REFERENCIAL

El valor referencial asciende a S/ 289 075.34 (Doscientos Ochenta y Nueve Mil Setenta y Cinco con 34/100 Soles), incluidos los impuestos de Ley y cualquier otro concepto que incida en el costo total de la ejecución de la obra. La Obra consiste en la tercera etapa, que comprende la Ejecución y Liquidación de la obra, la cual estará a cargo del postor adjudicado con la Buena Pro, que se ejecutará según el Expediente Técnico aprobado. (la antigüedad del valor referencial no debe de exceder de los nueve (09) meses desde la fecha de determinación del presupuesto de obra consignado en el expediente técnico).

El Valor referencial incluye gastos generales, utilidad, todos los tributos, seguros, transporte, inspecciones, pruebas y los costos laborales vigentes.

FECHA DE PRESUPUESTO : ABRIL DE 2024



#### RESUMEN DE PRESUPUESTO.

A	COSTO DIRECTO (CD)	S/ 187,246.69
B	GASTOS GENERALES (20.83227 CD)	S/ 39,007.74
C	UTILIDAD (10.00% CD)	S/ 18,724.67
D	SUB TOTAL	S/ 244,979.10
E	IGV (18.00%)	S/ 44,096.24
F	PRESUPUESTO DE EJECUCIÓN DE OBRA	S/ 289,075.34





## MUNICIPALIDAD DISTRITAL DE HUACACHI

Creado por Ley N° 2386 del 14 de octubre de 1901

### GERENCIA DE DESARROLLO URBANO Y RURAL SUB GERENCIA DE EJECUCION DE INVERSIONES



#### 9.3. PLAZO DE EJECUCIÓN DE LA IOARR

El plazo de ejecución de la IOARR, es de **Sesenta (60) días calendarios**, incluido el equipamiento, montaje hasta la puesta en servicio materia de la presente convocatoria y la ejecución de la operación asistida de la obra, (el computo incluye días hábiles, feriados y días no laborables), los que se contabilizarán desde del día siguiente de haberse cumplido todos los requisitos previstos a la prestación en el Reglamento de la Ley de Contrataciones del Estado Ley N° 30225 y sus modificaciones.

Se dará inicio al plazo de ejecución de obra, de acuerdo a lo estipulado en el artículo 176° del Reglamento de la Ley de Contrataciones del Estado y sus modificaciones, al día siguiente que se cumplan las siguientes condiciones:

- Que la Entidad notifique al contratista quien es el inspector o el supervisor, según corresponda;
- Que la Entidad haya hecho entrega total o parcial del terreno o lugar donde se ejecuta la obra, según corresponda;
- Que la Entidad provea el calendario de entrega de los materiales e insumos que, de acuerdo con las Bases, hubiera asumido como obligación;
- Que la Entidad haya hecho entrega del Expediente Técnico de Obra completo, en caso este haya sido modificado con ocasión de la absolución de consultas y observaciones;
- Que la Entidad haya otorgado al contratista el adelanto directo, en las condiciones y oportunidad establecidas en el artículo 181 del Reglamento de la Ley de Contrataciones del Estado.

Las condiciones que se refieren los literales precedentes, deberán ser cumplidas dentro los quince (15) días contados a partir del día siguiente de la suscripción del contrato. En caso no se haya solicitado la entrega del adelanto directo, el plazo se inicia con el cumplimiento de las demás condiciones.

#### Recepción y Liquidación de Obra:

En aplicación a lo señalado en el contrato de ejecución de la obra, así como en la ley N° 30225 (D.S N° 082-2019-EF) y su Reglamento (D.S N° 344-2018-EF), se desprende que el Contratista participara en la etapa de Recepción de Obra, así como en la Liquidación de Obra, con plazos que no son parte conformante del plazo de ejecución de la obra en conformidad con el Art. 208 del Reglamento.

La recepción de la obra se realizará después que la Supervisión apruebe satisfactoriamente la culminación de las partidas del Expediente Técnico y en concordancia a lo establecido en el Art. 208 del Reglamento. La Recepción de obra se emite con la conformidad y subsanación de observaciones de ejecutar la totalidad de las obligaciones a su cargo, el cual concluye con la suscripción del Acta de recepción de Obra.

El Contratista participara en la etapa de Liquidación de Obra de acuerdo a lo establecido en el Art. 209 del Reglamento, así mismo mantienen el vínculo contractual hasta la liquidación de obra consentida y pago respectivo, hecho que genera la culminación del contrato y cierre de expediente (Art. 201 del Reglamento). La liquidación de obra se inicia una vez que se suscribe el Acta de recepción de obra o que la última controversia haya sido resuelta y consentida, en concordancia a lo señalado en el Art. 209 del Reglamento. En los contratos de ejecución de obra, el plazo de responsabilidad no puede ser inferior a siete (07) años, contando a partir de la conformidad de la recepción total de la obra.



#### 9.4. SISTEMA DE CONTRATACIÓN

El sistema de contratación del presente proceso de selección se deberá de realizar a **SUMA ALZADA**

#### 9.5. MODALIDAD DE EJECUCIÓN

La modalidad de ejecución del presente proceso de selección será por **CONTRATA**

#### 9.6. PROCEDIMIENTO DE SELECCIÓN

Adjudicación Simplificada

#### 9.7. ESPECIFICACIONES TÉCNICAS PARA LA EJECUCIÓN DE LA IOARR

- ✓ **Replanteo.**  
El Contratista deberá realizar la revisión del proyecto definitivo, para la buena ejecución de la IOARR.
- ✓ **Límites del Proyecto**  
Los límites del proyecto están definidos por la línea imaginaria que incluya los requerimientos del proyecto en el Expediente Técnico

#### 9.8. ACTIVIDADES

- Actividades previas a la ejecución de la IOARR**
  - ✓ El Contratista debe inspeccionar el lugar, la ubicación del terreno donde se realizará la obra materia del contrato, así como revisar el expediente técnico de obra.



**MUNICIPALIDAD DISTRITAL DE HUACACHI**

Creado por Ley N° 2386 del 14 de octubre de 1901

**GERENCIA DE DESARROLLO URBANO Y RURAL**  
**SUB GERENCIA DE EJECUCION DE INVERSIONES**



- ✓ El contratista deberá de nombrar un ingeniero Residente inscrito en el Colegio de Ingenieros del Perú, el cual tendrá la dirección técnica de la obra. Así mismo deberá dejar expresa constancia que la renuncia de este profesional es de su exclusiva responsabilidad y que se encuentra plenamente habilitado para el ejercicio de su profesión.
- ✓ El Contratista debe abastecerse, con la debida anticipación, de todos los equipos, materiales y elementos necesarios que se requiera para la ejecución de los trabajos. Debe contar con la cantidad de maquinaria y equipo mínimo para la ejecución de la obra, cuyas características en rendimiento, capacidad y potencia estarán en concordancia o equivalencia con la oferta presentada.
- ✓ Los materiales empleados en la obra deben de cumplir con las especificaciones técnicas señaladas en el expediente técnico de obra.
- ✓ Debe poner a disposición del supervisor de la entidad una oficina provisional con las dimensiones necesarias para que desarrolle sus labores.
- ✓ Debe de brindar facilidades a la Supervisión de la obra, a fin de que la Entidad verifique y exija la correcta ejecución de los trabajos. De esta manera se asegura el fiel cumplimiento de las condiciones estipuladas y obligaciones del contratista establecidas en el contrato y sus anexos.
- ✓ Durante los primeros cinco (05) días, realizara la revisión integral del expediente técnico de obra y verificara en gabinete y en campo, los aspectos críticos de los diseños del Proyecto.

**b) Actividades durante la ejecución de la IOARR**

- ✓ Realizar una revisión detallada del expediente técnico aprobado, antes del inicio de la obra emitiendo un informe de compatibilidad técnico, con las recomendaciones y medidas a adoptar para la buena ejecución de los trabajos, según lo establecido en el Art. 177 del Reglamento, estableciendo los calendarios de programación y avances de obra, equipos y adquisición de materiales, entre otros.
- ✓ Participar en el acto de entrega de terreno, donde se ejecutará la obra, suscribiendo el acta respectiva. En la fecha de entrega de terreno, el contratista entrega y abre el cuaderno de obra, el mismo que deberá de encontrarse legalizado y firmado en todas sus páginas por el Inspector o Supervisor según corresponda y por el Residente a fin de evitar su adulteración. Dichos profesionales son los únicos autorizados para hacer anotaciones en el cuaderno de obra, según lo establecido Artículo 192 del Reglamento.
- ✓ Es responsable directo de la ejecución y manejo de la obra a su cargo, en los aspectos técnicos y administrativos y ceñirse a las disposiciones establecidas en la Reglamento con el plantel técnico ofertado según lo establecido en el Art. 190 del Reglamento.
- ✓ Controlar y evaluar el cumplimiento de las funciones ejecutor de obra de acuerdo a las especificaciones técnicas establecidas en el expediente técnico aprobado, efectuando los respectivos controles de calidad, así como la colocación de los hitos y puntos de referencia.
- ✓ Disponer y controlar las actividades que permitan un adecuado avance físico de la obra, optimizando el uso de los recursos de equipo mecánico, materiales y mano de obra.
- ✓ Presentar los informes técnicos mensuales dos originales e informe final dos originales del manejo financiero sobre la ejecución de la obra, de acuerdo a la estructura proporcionada por la Subgerencia de Infraestructura, Desarrollo Urbano y Rural.
- ✓ Presentar el informe y el sustento de los adicionales de obra deductivos de obra y ampliaciones de plazo si corresponde.
- ✓ El residente tomara en cuenta e implementara las ordenes impartidas por el inspector o supervisor a través del cuaderno de obra.
- ✓ El Contratista deberá de presentar la liquidación debidamente sustentada con la documentación y cálculos detallados dentro de un plazo de sesenta (60) días o el equivalente a un décimo (1/10) del plazo vigente de ejecución de obra, el que resulte mayor, contando desde el día siguiente desde la recepción de la obra, según lo establecido en el Art. 209 del Reglamento.
- ✓ Atender a las autoridades del sector que requieran de información técnica sobre el desarrollo de la obra.
- ✓ El Contratista debe de cumplir con el calendario de ejecución de obra y con los avances parciales establecidos en el Calendario Valorizado de Avance de Obra.
- ✓ En caso de retrasos injustificados cuando el monto de la valorización acumulada ejecutada a una fecha determinada sea menor al ochenta por ciento (80%) del monto de la valorización acumulada programada a dicha fecha el inspector o supervisor ordenara al Contratista que presente, dentro del plazo que otorgue el Reglamento un nuevo calendario que contemple la aceleración a los trabajos, de modo que garantice el cumplimiento de la obra dentro del plazo previsto.







**MUNICIPALIDAD DISTRITAL DE HUACACHI**

Creado por Ley N° 2386 del 14 de octubre de 1901

**GERENCIA DE DESARROLLO URBANO Y RURAL**  
**SUB GERENCIA DE EJECUCION DE INVERSIONES**



1a

**9.9. RESPONSABILIDAD DEL CONTRATISTA POR VICIOS OCULTOS**

Según el Art. 1784 y 1785 del Código Civil y el Art. 40 de la Ley de Contrataciones del Estado, establece un periodo de garantía de siete (07) años por las características de la obra ejecutada en función de las normas técnicas aplicables al proyecto. Plazo que serán contados a partir de la conformidad de la recepción de la obra.

**9.10. EQUIPOS, MAQUINARIA Y MEDIOS AUXILIARES**

El Contratista situará en la obra el equipo o maquinaria y medios auxiliares que sean precisos para la correcta ejecución de obra en el plazo establecido, y en todo caso, los equipos que se propusieron en su oferta y/o Bases, en los mismos términos y características. Dichos equipos, adscritos a la obra, deberán estar en perfectas condiciones de funcionamiento, debiendo repararse inmediatamente los elementos averiados, y asumiendo el Contratista la obligación de reemplazarlos cuando así lo ordene la Supervisión y/o Inspección de obra. En caso de discordar con la solicitud de la Supervisión, tendrá el Contratista derecho a reclamar ante la Municipalidad en el plazo de hasta siete (7) días calendarios, de efectuada la solicitud de la Supervisión. Si el equipo o la dotación previstos en el proyecto fuesen insuficientes para la ejecución de la obra en los plazos establecidos, la Supervisión notificará de la situación al Contratista y procederá con las sanciones que correspondan. El Contratista no tendrá derecho a reclamación alguna ante la Entidad Contratante

**9.11. ALMACENAMIENTO DE MATERIALES**

Las zonas destinadas a acopios requerirán la aprobación del Supervisor de Obra, debiendo ser acondicionados a completa satisfacción de éste, una vez hayan cumplido su misión, de forma tal que recuperen su aspecto original. El almacenamiento se realizará de forma que se garantice la conservación de los materiales en perfectas condiciones de utilización y siguiendo en todo caso las instrucciones de la Supervisión en caso que los materiales no cumplan con las especificaciones técnicas, el costo de las pruebas correrá a cargo del contratista, por lo que en el presente caso, la limpieza de la obra y retirada de los materiales acopiados y no utilizados corresponde al Contratista, de tal modo que deberán ser efectuados a medida que se realicen los trabajos.

**9.12. TRABAJOS DEFECTUOSOS O MAL EJECUTADOS**

El Contratista es exclusivamente responsable de la ejecución y conservación de la obra objeto del presente contrato y de las faltas que en ellas pudieran notarse, sin que le exima de responsabilidad la circunstancia de que la Supervisión de obra haya examinado y reconocido la obra durante su construcción o los materiales empleados ni que las distintas partes de obra hayan sido incluidas en las mediciones o certificaciones parciales. Si la obra no se sujetara estrictamente a los planos y demás documentos del proyecto, si los materiales utilizados no fueran de la calidad requerida, si se advierten vicios o defectos en la construcción o se tienen razones fundadas para creer que existen vicios ocultos en la obra ejecutada. Los gastos de estas operaciones serán a cuenta del Contratista salvo en el caso de que se hubieran realizado en base a sospechas de la Supervisión de obra de existir vicios ocultos y éstos no pudieran ser comprobados.

**9.13. CONSERVACIÓN Y SEÑALIZACIÓN DE LA IOARR**

El Contratista está obligado no sólo a la correcta ejecución de la IOARR, sino también a la conservación de ésta, a su costo, hasta la finalización de dicha ejecución. La responsabilidad del Contratista por faltas que en la obra pudieran advertirse, se extiende al supuesto de que tales faltas se deban tanto a una defectuosa construcción imputable al Contratista como a una indebida conservación de las unidades de obra, aunque éstas hayan sido examinadas y encontradas conformes por la Supervisión, inmediatamente después de su construcción o en cualquier otro momento dentro del periodo de vigencia del contrato. Asimismo, queda obligado a señalizar las obras objeto del contrato, con arreglo a lo dispuesto en la normativa vigente. Los gastos que origine la señalización se abonarán en la forma que se establezca en el proyecto; en su defecto serán de cuenta del Contratista. El Contratista cumplirá las órdenes que reciba de la Supervisión acerca de la instalación de señales complementarias o modificación de las ya instaladas. Será directamente responsable de los perjuicios que la inobservancia de las citadas normas y órdenes pudieran causar. El Contratista deberá asumir su responsabilidad por las infracciones que pudiera cometer, contra la legislación relacionada con la preservación del medio ambiente.

**9.14. SEGURIDAD DE OBRA**

El ejecutor tomara todas las medidas de seguridad que sean necesarias para proteger la vida y salud del personal de obra, durante la ejecución de la misma la cual deberá de implementarse de tal manera que se den todas las condiciones necesarias para evitar accidentes. Las medidas de seguridad deben abarcar desde las labores de difusión de los desvíos hasta los avisos provenientes en el sitio de la obra.







**MUNICIPALIDAD DISTRITAL DE HUACACHI**

Creado por Ley N° 2386 del 14 de octubre de 1901

**GERENCIA DE DESARROLLO URBANO Y RURAL**  
**SUB GERENCIA DE EJECUCION DE INVERSIONES**



18

El Contratista designará al personal responsable de la seguridad de todos los trabajos, quien a su vez dispondrá de todos los equipos y elementos necesarios para otorgar la seguridad conveniente.

El Contratista deberá atenerse a las disposiciones vigentes para la prevención y control de incendios y a las instrucciones complementarias que se dicten por el Supervisor de obra.

El Contratista deberá de cumplir de manera mensual su informe de gestión de seguridad y salud en el trabajo en donde se plasme el cumplimiento de su plan, adjuntando las evidencias del cumplimiento de su programa de seguridad y salud en el trabajo y evidencias del cumplimiento de los controles operacionales descritos en la matriz IPERC.

**9.15. CONSERVACIÓN DEL MEDIO AMBIENTE**

El Contratista deberá identificar y utilizar a su costo, botaderos autorizados para colocar los residuos de materiales que por efecto de la obra se genere, evitando en lo posible el impacto negativo con el medio ambiente. El Contratista tiene la obligación de velar por la conservación del Medio Ambiente, para lo cual deberá cumplir con todas las provisiones correspondientes, así mismo desarrollará una capacitación técnica adecuada, al inicio de cada actividad al personal que ejecutará la obra, por parte del capacitador del plan de mitigación de impacto ambiental. El Contratista deberá asumir su responsabilidad por las infracciones que pudiera cometer, contra la legislación relacionada con la preservación del medio ambiente

**9.16. COORDINACIÓN CON ENTIDADES PUBLICAS Y EMPRESAS DE SERVICIO**

El Contratista inmediatamente después de la firma del contrato, está obligado a efectuar las respectivas coordinaciones con las Entidades Públicas y Empresas Concesionarias de Servicios Públicos, mediante Cartas y gestiones a fin de asegurar la correcta y oportuna ejecución de los trabajos contratados, siempre que éstos se encuentren supeditados a autorizaciones y aceptación de dichas empresas para su realización. La inobservancia del Contratista de realizar dichas coordinaciones con las Entidades Públicas y las Entidades Concesionarias de Servicios Públicos, acerca de los trabajos en la vía pública de instalaciones de servicio, ampliaciones, modificaciones, mejoramiento, será de entera y exclusiva responsabilidad, por lo que corresponde bajo su cuenta la adopción de acciones necesarias que eviten daños a los trabajos proyectados

**9.17. REPOSICIÓN DE SERVICIOS PÚBLICOS AFECTADOS**

El postor deberá efectuar un inventario detallado de las instalaciones de servicios público ubicadas en el área de influencia del proyecto, para lo cual por medio de consultas a las empresas correspondientes deberá conseguir la información de ubicaciones de las redes principales y secundarias de las redes subterráneas y aéreas, así como de las acometidas domiciliarias, estado de conservación, vida útil remanente, etc. Para ello, coordinará con las empresas de servicio y/o instituciones cuyas redes o instalaciones se localicen y/o afecten el área del proyecto, de las que se obtendrán los documentos correspondientes a fin de programar las actividades complementarias que pudieran presentarse. De requerir el proyecto la reubicación y/o reemplazo de instalaciones de agua potable, alcantarillado, redes eléctricas, alumbrado público, redes de telefonía, fibra óptica, etc., se harán las gestiones pertinentes con las empresas de servicios, manteniendo permanente coordinación con Municipalidad. La solución de interferencias, la reposición de los servicios públicos (Agua potable, desagüe, luz, telefonía, etc.) así como las consecuencias que de ellas deriven, serán tomadas en cuenta, para la formulación de las propuestas, tanto en lo referente al proyecto, las obras a ejecutarse y sus pagos respectivos.

**9.18. SEGURIDAD Y SALUD EN EL TRABAJO**

El Contratista se compromete a cumplir y observar lo establecido en la Ley de Seguridad y Salud en el Trabajo (aprobado mediante Ley N° 29783) y en su Reglamento (aprobado mediante Decreto Supremo N° 005-2012-TR); durante la ejecución de las prestaciones de servicios a su cargo; obligándose a implementar, dotar, proveer y/o suministrar a cada uno de sus trabajadores los implementos de seguridad que corresponda de acuerdo al grado y/o nivel de riesgo que pueda evidenciarse en el desarrollo de las actividades propias de la presente contratación. El Contratista debe cumplir íntegramente con La Ley de Seguridad y Salud en el Trabajo vigente, con el personal que está laborando en los diferentes frentes de trabajo; así mismo, deberá garantizar que se adopten las medidas de seguridad necesarias en el entorno o perímetro, áreas de tránsito, cercado y delimitación de zonas de trabajo u otros que no puedan causar accidentes a terceros (transeúntes, vehículos, etc.), así mismo desarrollará una capacitación técnica adecuada, al inicio de cada actividad al personal que ejecutara la obra, por parte del especialista en seguridad de obra. Todo el personal del Contratista incluido los profesionales, previo al inicio de sus labores del Servicio, deberá contar con su respectiva póliza de seguros contra todo riesgo y deberá portar y utilizar en todo momento su vestimenta o uniforme de trabajo, así como su equipo de protección personal (EPP).







**MUNICIPALIDAD DISTRITAL DE HUACACHI**

Creado por Ley N° 2386 del 14 de octubre de 1901

**GERENCIA DE DESARROLLO URBANO Y RURAL  
SUB GERENCIA DE EJECUCION DE INVERSIONES**



**10. REQUISITOS Y RECURSOS DEL PROVEEDOR**

**10.1. REQUISITOS DEL PROVEEDOR**

**a) Requisitos mínimos para el postor y/o ejecutor de obra**

El postor deberá ser una persona natural o jurídica, debidamente constituida el mismo que deberá estar inscrito en el Registro Nacional de Proveedores del Estado (RNP), en el capítulo ejecutor de obras debiendo tener la capacidad individual o en consorcio por el monto del valor referencial o superior; del mismo modo, deberá acreditar su experiencia en la ejecución de obras iguales y/o similares.

**b) Condiciones del consorcio**

De conformidad con el numeral 49.5 del Reglamento de la Ley de Contrataciones del Estado, el número máximo de consorciados es de tres (03) integrantes.

El porcentaje mínimo de participación de cada consorciado, es de 10%.

Asimismo, el porcentaje mínimo de participación en la ejecución del contrato, para el integrante del consorcio que acredite mayor experiencia, es de 50%.

**10.2. RECURSOS A SER PROVISTOS POR EL PROVEEDOR**

**a) Plantel profesional clave**

Plantel Profesional Clave		
Cargo	Profesión	Experiencia
INGENIERO RESIDENTE DE OBRA	Ingeniero de Transportes y/o ingeniero Civil titulado, colegiado y habilitado	Con Treinta y Seis (36) meses efectivos como Residente de Obra y/o Ingeniero Residente y/o Ingeniero Residente de Obra y/o Inspector y/o Inspector de Obra y/o Supervisor y/o Supervisor de Obra, en la ejecución de Obras iguales y/o similares, al objeto de la convocatoria, Del personal clave requerido como, <b>INGENIERO RESIDENTE DE OBRA</b> que se computa desde la colegiatura
INGENIERO EN SEGURIDAD	Ingeniero Civil y/o Ingeniero Ambiental y/o Ingeniero de Minas titulado, colegiado y habilitado	Con doce (12) meses efectivos como Ingeniero en seguridad y/o Ingeniero de seguridad y medio ambiente y/o Especialista de Seguridad y medio ambiente y/o Especialista de Seguridad y Salud Ocupacional en obras en general, Del personal clave requerido como, <b>INGENIERO EN SEGURIDAD</b> que se computa desde la colegiatura

**Nota:**

- ✓ Dicho profesional debe encontrarse habilitado para el ejercicio de la profesión, la habilitación se requiere al inicio de su participación, tanto para los titulados en el Perú como para los titulados en el extranjero, siendo que esto no resulta impedimento para que la Entidad, antes de suscribir el contrato en el ejercicio de su función de fiscalizadora verifique que la experiencia que se pretende acreditar haya sido adquirida cuando el profesional se encontraba habilitada legalmente para ello.
- ✓ La colegiatura y habilidad de los profesionales titulados en el Perú se verificarán en el portal web correspondiente (SUNEDU y CIP), para los titulados en el extranjero se solicitarán copia de los documentos de acreditación.
- ✓ En caso los profesionales sean del extranjero el postor deberá presentar documentos emitidos por los Colegios Profesionales del Perú correspondientes (opinión N° 220-2017/DTN) que acrediten la afinidad en cuanto a las profesiones del personal propuesto para este servicio. No se consideran documentos emitidos por Entidades extranjeras.
- ✓ En la etapa de recepción y liquidación de obra el Contratista deberá de considerar los Especialista, personal de apoyo y recursos necesarios para controlar las pruebas finales de funcionamiento, subsanación de observaciones hasta la recepción final de la obra, así como de participar activamente en los procesos de conciliación y arbitraje que se generen además de la elaboración de la liquidación de contrato de obra hasta su consentimiento.
- ✓ El Residente de obra conjuntamente con el Inspector o Supervisor de obra según corresponda deben evaluar permanentemente el desarrollo de la administración de riesgos debiendo anotar los resultados en el cuaderno de obra conforme a la Directiva N° 012-2017-OSCE/CD-Gestión de Riesgo en la Planificación de la Ejecución de Obras.
- ✓ La experiencia del plantel se considerará desde la obtención de la colegiatura.





## MUNICIPALIDAD DISTRITAL DE HUACACHI

Creado por Ley N° 2386 del 14 de octubre de 1901

### GERENCIA DE DESARROLLO URBANO Y RURAL SUB GERENCIA DE EJECUCION DE INVERSIONES



16

- ✓ El Residente de obra no podrá prestar servicios en más de una obra a la vez.
- ✓ La colegiatura y habilitación de los profesionales se requerirá para el inicio de su participación efectiva en la obra, tanto para aquellos titulados en el Perú o en el extranjero.
- ✓ La permanencia en obra por parte del Residente de Obra será del 100% (cien por ciento) durante la ejecución de la Obra.

#### 11. CONSIDERACIONES PARA LA EJECUCIÓN DE LA OBRA

##### 11.1. PARA LA EJECUCIÓN

- ✓ Todo trabajo relacionado a la obra será efectuado en el marco de la Normativa aplicable y vigente, lo cual constituye obligación expresa al Contratista, y cuyo incumplimiento podrá ser causal de resolución de contrato.
- ✓ La entidad se reserva el derecho de nombrar a un Monitor de Campo cuando esta lo considere conveniente, cuyas funciones serán la de informar a la Entidad sobre el avance de la Obra, así como sucesos que puedan afectar la seguridad, calidad y Medio Ambiente, para lo cual queda expresamente convenido que el Contratista deberá brindar el acceso y las inmediaciones de la Obra, salvo que este no cuente con los implementos de seguridad mínimo requeridos por la normativa.
- ✓ En caso que la autoridad competente requiera como resarcimiento de daños ocasionados tanto al medio ambiente como de infraestructura pública, el Contratista queda obligada a cumplir con dichos requerimientos, sin que esto signifique costo alguno a la Entidad.
- ✓ En caso que la autoridad competente requiera garantías u otros requisitos para que el Contratista pueda efectuar los trabajos en vía pública, el contratista queda obligada a cumplir con dichos requerimientos, sin que esto signifique costo alguno a la Entidad.

##### 11.2. PARA LA PRESENTACIÓN DE LA PROPUESTA ECONÓMICA

Los Gastos General (gastos fijos y variables) debe ser razonable técnicamente y que guarde congruencia con el desagregado del expediente técnico. Asimismo, no se admitirá la oferta cuando la estructura de costos variables y fijos estén por debajo del 90% de lo estipulado en el expediente técnico, considerando que, el postor al disminuir el porcentaje solo en sus gastos generales variables mas no en los fijos ni utilidad a la presentación de su propuesta con la única finalidad de obtener la buena pro, sin realizar una estructura de costos coherente con el expediente técnico.

##### 11.3. ADELANTOS

###### Adelanto directo

La Entidad no otorgará adelanto directo.

###### Adelanto para materiales o insumos

La Entidad no otorgará adelantos para materiales o insumos

##### 11.4. VALORIZACIONES Y METRADOS

Las valorizaciones de avance de obra tienen el carácter de pagos a cuenta y serán elaboradas y presentadas el último día de cada periodo mensual por el Supervisor y Contratista, sobre la base de los metrados realmente ejecutados en dicho periodo según lo establecido en el Art. 194 del Reglamento. Conjuntamente con la valorización, el Contratista presentará los siguientes documentos necesarios para el trámite de pago:

- a) Los documentos administrativos, técnicos y anexos a presentar por el contratista de forma obligatoria en dos (02) originales, tendrán el esquema que a continuación se detalla:

###### DOCUMENTOS QUE CORRESPONDE AL SUPERVISOR

- DOCUMENTO DE REMISIÓN DEL INFORME DE VALORIZACIÓN DE OBRA A LA ENTIDAD.
- DOCUMENTO DE PRESENTACIÓN DEL JEFE DE SUPERVISIÓN (DE CORRESPONDER)
- INFORME DE CONFORMIDAD DEL SUPERVISOR DE OBRA DE LA VALORIZACIÓN DEL CONTRATISTA

###### DOCUMENTOS QUE CORRESPONDE AL CONTRATISTA

- \* DOCUMENTO DE PRESENTACIÓN DEL INFORME DE VALORIZACIÓN ANTE EL SUPERVISOR
- \*\* DOCUMENTO DE PRESENTACIÓN DEL INFORME DE VALORIZACIÓN DEL RESIDENTE DE OBRA ANTE EL CONTRATISTA.
- \*\*\* CARATULA
- \*\*\*\* ÍNDICE







**MUNICIPALIDAD DISTRITAL DE HUACACHI**

Creado por Ley N° 2386 del 14 de octubre de 1901

**GERENCIA DE DESARROLLO URBANO Y RURAL**  
**SUB GERENCIA DE EJECUCION DE INVERSIONES**



15

**I. DOCUMENTOS ADMINISTRATIVOS**

- 1.1. FACTURA
- 1.2. CARTA DE AUTORIZACIÓN DE DEPÓSITO A CCI
- 1.3. NUMERO DE CUENTA DE DETRACCIÓN
- 1.4. COPIA DE CONTRATO Y COPIA DE CONTRATO DE CONSORCIO
- 1.5. COPIA DE DNI DEL REPRESENTANTE LEGAL DEL CONTRATISTA
- 1.6. COPIA DE RNP - EJECUTOR DE OBRAS (DE CONSORCIADOS - DE CORRESPONDER)
- 1.7. COPIA DE FICHA RUC (DE CONSORCIADOS - DE CORRESPONDER)
- 1.8. COPIA DE CAPACIDAD DE LIBRE CONTRATACIÓN
- 1.9. COPIA DE CARTA DE DESIGNACIÓN DE RESIDENTE Y DEL PLANTEL TÉCNICO
- 1.10. COPIA DE CERTIFICADO DE HABILIDAD VIGENTE DEL RESIDENTE DE OBRA Y DEL PLANTEL TÉCNICO.

**II. DOCUMENTOS TÉCNICOS**

- 2.1. RESUMEN EJECUTIVO
- 2.2. FICHA TÉCNICA DE LA OBRA
- 2.3. INFORME DEL RESIDENTE DE OBRA
- 2.4. MEMORIA DESCRIPTIVA VALORIZADA
- 2.5. RESUMEN DE VALORIZACIONES TRAMITADAS
- 2.6. RESUMEN DE VALORIZACIÓN MENSUAL
- 2.7. VALORIZACIÓN MENSUAL DE AVANCE DE OBRA
- 2.8. CUADRO DE REAJUSTE DE PRECIOS
- 2.9. COPIA DE FÓRMULA POLINÓMICA DEL EXPEDIENTE TÉCNICO
- 2.10. COPIA DE ÍNDICES UNIFICADOS DEL DIARIO EL PERUANO (CORRESPONDIENTE AL MES DE REAJUSTE Y MES BASE)
- 2.11. CONTROL DE AMORTIZACIONES Y RETENCIONES
- 2.12. AMORTIZACIONES DE ADELANTO DIRECTO (DE CORRESPONDER)
- 2.13. AMORTIZACIONES DE ADELANTO DE MATERIALES (DE CORRESPONDER)
- 2.14. METRADO MENSUAL DE AVANCE DE OBRA
  - 2.14.1. RESUMEN DE METRADOS
  - 2.14.2. PLANILLA DE METRADOS
- 2.15. COPIA DE CALENDARIO APROBADO DE AVANCE DE OBRA VALORIZADO (PROGRAMADO)
- 2.16. CALENDARIO DE AVANCE DE OBRA VALORIZADO (PROGRAMADO VS EJECUTADO)
- 2.17. CONTROL DE AVANCE DE OBRA (GRÁFICO DE LA CURVA S)
- 2.18. CALENDARIO DE ADQUISICIÓN DE MATERIALES E INSUMOS
- 2.19. GARANTÍA DE FIEL CUMPLIMIENTO
  - 2.19.1. COPIA DE CARTA FIANZA VIGENTE
  - 2.19.2. COPIA DE ACREDITACIÓN DE REMYPE
  - 2.19.3. COPIA DE RETENCIÓN DE 10% DE CONTRATO
  - 2.19.4. CUADRO DE RESUMEN DE RETENCIÓN POR GARANTÍA DE FIEL CUMPLIMIENTO
- 2.20. GARANTÍA DE ADELANTO DIRECTO (COPIA DE CARTA FIANZA VIGENTE)
- 2.21. GARANTÍA DE ADELANTO DE MATERIALES (COPIA DE CARTA FIANZA VIGENTE)
- 2.22. COPIA DEL CUADERNO DE OBRA DIGITAL.
- 2.23. ENSAYOS Y PRUEBAS DE CONTROL DE CALIDAD DE MATERIALES DEL MES
  - 2.23.1. CERTIFICADOS DE CALIDAD DE MATERIALES
  - 2.23.2. ENSAYOS Y PRUEBAS REALIZADAS
- 2.24. FOTOGRAFÍAS DE PARTIDAS EJECUTADAS A COLORES CON PRESENCIA DEL RESIDENTE Y SUPERVISOR DE OBRA (MÍNIMO 1 POR CADA PARTIDA EJECUTADA)
- 2.25. INFORME DE ESPECIALISTAS DE ACUERDO AL CONTRATO Y BASES
- 2.26. COPIA DE LOS PAGOS DE OBLIGACIONES DEL CONTRATISTA
  - 2.26.1. PÓLIZA DE SEGURO COMPLEMENTARIO DE TRABAJO DE RIESGO (SCTR)
  - 2.26.2. PLANILLAS ELECTRÓNICAS DEL PERSONAL A CARGO
  - 2.26.3. APORTACIONES ESSALUD, ONP (D.J. PRIMER INFORME)
  - 2.26.4. SENCICO (D.J. PRIMER INFORME)
  - 2.26.5. CONAFOVICER (D.J. EN PRIMER INFORME)
- 2.27. CONSTANCIA DE PERMANENCIA DEL RESIDENTE DE OBRA Y PLANTEL TÉCNICO (EMITIDA POR LA AUTORIDAD LOCAL)
- 2.28. COPIA DE ACTAS DE MONITOREO DE OBRAS ELABORADAS POR LA ENTIDAD
- 2.29. AVANCE DE PLANOS DE REPLANTEO FINAL.





**MUNICIPALIDAD DISTRITAL DE HUACACHI**

Creado por Ley N° 2386 del 14 de octubre de 1901

**GERENCIA DE DESARROLLO URBANO Y RURAL**  
**SUB GERENCIA DE EJECUCION DE INVERSIONES**



14

**III. ANEXOS**

- 3.1. COPIA DEL ACTAS DE ENTREGA DE TERRENO
  - 3.1.1. ACTA DE ENTREGA DE TERRENO
  - 3.1.2. COPIA DE ACTA DE INICIO
  - 3.1.3. COPIA DE ACTA DE SUSPENSIÓN (DE CORRESPONDER)
  - 3.1.4. COPIA DE ACTA DE PARALIZACIÓN (DE CORRESPONDER)
  - 3.1.5. COPIA DE ACTA DE REINICIO (DE CORRESPONDER)
- 3.2. COPIA DE RESOLUCIONES
  - 3.2.1. COPIA DE RESOLUCIÓN DE APROBACIÓN DE ADICIONALES Y DEDUCTIVOS.
  - 3.2.2. COPIA DE AMPLIACIONES DE PLAZO.
- 3.3. COPIAS DE LOS CARGOS DE LA ENTREGA DE LOS INFORMES ANTERIORES
- 3.4. OTROS QUE SE ESTIME CONVENIENTE
- 3.5. INFORMACIÓN MAGNÉTICA DE VALORIZACIÓN
  - 3.5.1. ARCHIVOS DEL INFORME DE VALORIZACIÓN EN FORMATO EDITABLE CONTENIENDO TODA LA INFORMACIÓN DEL PRESENTE ESQUEMA.
  - 3.5.2. VIDEOS DE LA EJECUCIÓN DE CADA PARTIDA VALORIZADA CON PRESENCIA DEL RESIDENTE Y SUPERVISOR DE OBRA
  - 3.5.3. VIDEOS DE LOS ENSAYOS Y/O PRUEBAS REALIZADAS (SEGÚN CORRESPONDA)

- b) Protocolos de calidad. El plazo máximo de aprobación por el Supervisor de las valorizaciones y su remisión a la Municipalidad, será de CINCO (5) días, contados a partir del primer día hábil del mes siguiente al de la valorización respectiva, y es cancelada por la Entidad en fecha no posterior al último día de tal mes.

A ser el sistema de contratación a Suma Alzada se deberá de considerar lo estipulado en el numeral 194.3 del Art. 194 del RGLCE 30225 y sus modificaciones.

**11.5. DISCREPANCIAS RESPECTO DE VALORIZACIONES O METRADOS**

Si surgieran discrepancias respecto de la formulación, aprobación o valorización de los metrados entre el contratista y el inspector o supervisor o la Entidad, según sea el caso, estas se resuelven en la liquidación del contrato, sin perjuicio del cobro de la parte no controvertida. Si la valorización de la parte en discusión representa un monto igual o superior al cinco por ciento (5%) del contrato actualizado, la parte interesada puede someter dicha controversia a conciliación y/o arbitraje, o a la Junta de Resolución de Disputas, según corresponda; dentro de los treinta (30) días hábiles siguientes de haber tomado conocimiento de la discrepancia. El inicio del respectivo medio de solución de controversias no implica la suspensión del contrato ni el incumplimiento de las obligaciones de las partes

**11.6. PRUEBAS Y CERTIFICADOS DE CALIDAD**

El costo de pruebas y controles de calidad, de materiales y ejecución de trabajos, será por cuenta exclusiva del Contratista, las cuales se efectuarán en laboratorios externos de Universidades y/o instituciones, debidamente inscritos en INDECOPI.

El tipo y cantidad de las Pruebas y Análisis están indicados en el Expediente Técnico, de conformidad al Reglamento Nacional de Edificaciones y otras normas conexas, así como aquellas que el supervisor considere necesarias, para alcanzar una obra con calidad y la eficiencia requerida.

El Contratista está obligado a presentar ante la Municipalidad, los certificados de calidad expedidos por los organismos competentes, de los materiales e insumos empleados en la construcción de la obra, teniendo en cuenta la siguiente consideración: Materiales e Insumos Nacionales, Certificación de Calidad expedida por laboratorio dando cuenta de la Norma Técnica Nacional INDECOPI vigente o su análoga extranjera autorizada por INDECOPI, en el caso de Materiales e Insumos Importados.

Durante la ejecución de la obra, el contratista realizará las pruebas y ensayos necesarios de los trabajos realizados, de conformidad a lo dispuesto en las normas técnicas nacionales, las mismas que serán comparadas con los resultados de los ensayos obtenidos por el supervisor de obra. No se admitirán pruebas realizadas en forma conjunta, tampoco cuando el Contratista y el Supervisor contraten un mismo laboratorio.

El contratista no se podrá pasar de una partida a otra de la obra, mientras no se cuente con la respectiva conformidad de los resultados de los ensayos por parte del Supervisor de Obra

**11.7. ADICIONALES Y REDUCCIONES**

Procede de acuerdo a lo establecido en el Art. 157 del Reglamento de la Ley de contrataciones del estado 30225 aprobada mediante D. S 344-2018-EF







**MUNICIPALIDAD DISTRITAL DE HUACACHI**

Creado por Ley N° 2386 del 14 de octubre de 1901

**GERENCIA DE DESARROLLO URBANO Y RURAL**  
**SUB GERENCIA DE EJECUCION DE INVERSIONES**



13

**11.8. LIQUIDACIÓN DE CONTRATO DE EJECUCIÓN DE OBRA.**

La Liquidación de Contrato de Ejecución de Obra, se presentará de acuerdo a lo estipulado en el Art. Artículo 209. Liquidación del Contrato de Obra, los documentos administrativos, técnicos y anexos a presentar por el contratista de forma obligatoria en dos (02) originales, tendrán el esquema que a continuación se detalla:

**DOCUMENTOS QUE CORRESPONDE AL SUPERVISOR**

- DOCUMENTO DE REMISIÓN DE LA LIQUIDACIÓN DE CONTRATO DE EJECUCIÓN DE OBRA A LA ENTIDAD.
- CARTA DEL JEFE DE SUPERVISIÓN (DE CORRESPONDER).
- INFORME DE CONFORMIDAD DEL JEFE DE SUPERVISIÓN DE OBRA DE LA LIQUIDACIÓN DE CONTRATO DE EJECUCIÓN DE OBRA.

**DOCUMENTOS QUE CORRESPONDE AL CONTRATISTA**

\* DOCUMENTO DE PRESENTACIÓN DE LA LIQUIDACIÓN DE CONTRATO DE EJECUCIÓN DE OBRA ANTE EL SUPERVISOR

\*\*DOCUMENTO DE PRESENTACIÓN DEL RESIDENTE DE OBRA ANTE EL CONTRATISTA.  
CARATULA DE IDENTIFICACIÓN DE OBRA

1. ÍNDICE.
2. RESUMEN EJECUTIVO.
3. FICHA TÉCNICA DEL PROYECTO.
4. INFORME DE LIQUIDACIÓN DEL CONTRATO DE OBRA.
  - 4.1. ANTECEDENTES.
    - 4.1.1. DEL PROYECTO.
    - 4.1.2. DEL CONTRATO DE OBRA E INICIO DE LOS TRABAJOS.
    - 4.1.3. DE LA CULMINACIÓN DE LOS TRABAJOS.
    - 4.1.4. DE LA RECEPCIÓN DE OBRA.
  - 4.2. ANÁLISIS.
    - 4.2.1. DEL PLAZO DE EJECUCIÓN CONTRATADO Y DE LAS AMPLIACIONES DE PLAZO.
    - 4.2.2. DE LOS ADELANTOS OTORGADOS.
      - 4.2.2.1. ADELANTOS DIRECTOS.
      - 4.2.2.2. ADELANTOS POR MATERIALES.
    - 4.2.3. DE LA LIQUIDACIÓN DEL CONTRATO DE OBRA.
      - 4.2.3.1. PARTIDAS Y METRADOS DEL PROYECTO.
      - 4.2.3.2. MONTO FINAL DEL CONTRATO DE OBRA.
        - A. VERIFICACIÓN DE LAS VALORIZACIONES.
        - B. REAJUSTE DE PRECIOS.
        - C. ADICIONALES Y DEDUCTIVOS DE OBRA.
        - D. MAYORES GASTOS GENERALES.
        - E. REINTEGROS E INTERESES.
        - F. IMPUESTO GENERAL A LAS VENTAS.
        - G. PENALIDADES.
        - H. AMORTIZACIÓN DE ADELANTO DIRECTO Y DE MATERIALES (DE CORRESPONDER)
    - 4.2.4. TOTAL, PAGOS REALIZADOS Y ESTADO DE CUENTA.
      - 4.2.4.1. PAGOS POR VALORIZACIONES DE OBRA.
      - 4.2.4.2. OTROS PAGOS A CUENTA.
      - 4.2.4.3. GARANTÍAS (REMYPE).
    - 4.2.5. SALDO FINAL DE CONTRATO DE OBRA.
    - 4.2.6. RESUMEN FINANCIERO
    - 4.2.7. PAGOS A FAVOR DEL CONTRATISTA
  - 4.3. CONCLUSIONES
  - 4.4. RECOMENDACIONES
  5. CUADROS Y DOCUMENTOS SUSTENTATORIOS DEL INFORME FINAL DE LIQUIDACIÓN DE CONTRATO DE OBRA
    - 5.1. CUADRO DE LIQUIDACIÓN FINAL DE CONTRATO DE OBRA
    - 5.2. COPIA DEL DNI DEL REPRESENTANTE LEGAL
    - 5.3. COPIA DEL RNP DEL CONTRATISTA
    - 5.4. COPIA DEL CONTRATO Y CONSORCIO





**MUNICIPALIDAD DISTRITAL DE HUACACHI**

Creado por Ley N° 2386 del 14 de octubre de 1901

**GERENCIA DE DESARROLLO URBANO Y RURAL**  
**SUB GERENCIA DE EJECUCION DE INVERSIONES**



- 5.5. COPIA DE LA CARTA FIANZA VIGENTE Y/O COPIA DE LA DECLARACIÓN JURADA DE RETENCIÓN DEL 10%
- 5.6. COPIA DE CAPACIDAD DE LIBRE CONTRATACIÓN
- 5.7. COPIA DE CARTA FIANZA DE ADELANTO DIRECTO, ADELANTO DE MATERIALES, RETENCIÓN DE GARANTÍA DE FIEL CUMPLIMIENTO.
- 5.8. COPIA DE FICHA RUC.
- 5.9. ACTA DE ENTREGA DE TERRENO (ORIGINAL)
- 5.10. ACTA DE INICIO DE OBRA (ORIGINAL)
- 5.11. ACTA DE SUSPENSIÓN, PARALIZACIÓN, REINICIO (ORIGINAL)
- 5.12. ACTA DE OBSERVACIONES (ORIGINAL)
- 5.13. ACTA DE RECEPCIÓN DE OBRA (ORIGINAL)
- 5.14. MEMORIA DESCRIPTIVA VALORIZADA
- 5.15. RESUMEN DE PLANILLA DE METRADOS POST – CONSTRUCCIÓN.
- 5.16. PLANILLA DE METRADOS DE POST – CONSTRUCCIÓN
- 5.17. RESUMEN DE VALORIZACIONES PAGADAS Y RECALCULADAS
- 5.18. CUADRO RESUMEN DE VALORIZACIONES PAGADAS
- 5.19. COPIA DE FACTURAS EMITIDAS POR EL CONTRATISTA
- 5.20. COPIA DE LOS COMPROBANTES DE PAGO EMITIDAS POR LA TESORERÍA
- 5.21. CALCULO DE LOS COEFICIENTES DE REAJUSTE
- 5.22. RESUMEN DE ÍNDICES DE REAJUSTE REALES Y UTILIZADOS
- 5.23. CUADRO RESUMEN DE REAJUSTES DE VALORIZACIONES REALES Y USADOS
- 5.24. COPIA DE LA FORMULA POLINÓMICA DEL EXPEDIENTE TÉCNICO
- 5.25. COPIA DE LOS ÍNDICES UNIFICADOS
- 5.26. CALENDARIO DE PROGRAMACIÓN DE OBRA (SEGUN BASE)
- 5.27. CALENDARIO DE AVANCE DE OBRA PROGRAMADO VS EJECUTADO
- 5.28. CURVA "S" DE CADA VALORIZACIÓN
- 5.29. PROTOCOLO DE PRUEBAS DE LAS PARTIDAS EJECUTADAS EN ORIGINAL
- 5.30. CERTIFICADO DE LOS RESULTADOS DE LOS ENSAYOS REALIZADOS EN ORIGINAL
- 5.31. CERTIFICADO DE DISEÑO DE MEZCLA EN ORIGINAL
- 5.32. CERTIFICADO DE CALIDAD DE LOS MATERIALES
- 5.33. COPIA DEL CERTIFICADO DE HABILIDAD DEL RESIDENTE DE OBRA Y ESPECIALISTAS
- 5.34. COPIA DE LA RESOLUCIÓN DE APROBACIÓN DEL EXPEDIENTE TÉCNICO
- 5.35. COPIA DE LA RESOLUCIÓN DE APROBACIÓN DEL PRESUPUESTO DEL ADICIONAL Y/O DEDUCTIVO DE OBRA.
- 5.36. COPIA DE LAS RESOLUCIONES DE APROBACIÓN DE LAS AMPLIACIONES DE PLAZO
- 5.37. COPIA DE LAS RESOLUCIONES DE CONFORMIDAD DEL COMITÉ DE RECEPCIÓN DE OBRA
- 5.38. ACTA DE REUNIÓN, CAPACITACIÓN Y OTROS DE CORRESPONDER
- 5.39. INVENTARIO VALORIZADO DE EQUIPOS Y MUEBLES INSTALADOS Y/O DECLARACIÓN JURADA DE NO INSTALACIÓN DE EQUIPOS Y MUEBLES.
- 5.40. CONSTANCIA DE NO ADEUDO A LA POBLACIÓN FIRMADO POR LAS AUTORIDADES DEL LUGAR Y TRABAJADORES DE LA OBRA
- 5.41. COPIA DE CUADERNO DE OBRA
- 5.42. PANEL FOTOGRÁFICO A COLORES (PROCESO CONSTRUCTIVO Y POS CONSTRUCCIÓN)
- 5.43. PLANOS DE REPLANTEO (POST-CONSTRUCCIÓN)
- 5.44. CUMPLIMIENTO DE OBLIGACIONES (POR CADA MES VALORIZADO)
  - 5.44.1. PAGO ES SALUD MENSUALIZADO
  - 5.44.2. PAGO DE PLANILLA MENSUALIZADO
  - 5.44.3. PAGO DE SENCICO MENSUALIZADO
  - 5.44.4. PAGO CONAFOVICER MENSUALIZADO
  - 5.44.5. PAGO DE PÓLIZA DE SEGURO MENSUALIZADO
- 5.45. COPIA DE LAS VALORIZACIONES.
- 5.46. INFORME FINAL DE LOS ESPECIALISTAS PROPUESTOS.
- 5.47. COPIA DE LOS DOCUMENTOS PRESENTADOS POR EL CONTRATISTA ANTE EL SUPERVISOR Y LA ENTIDAD.
- 5.48. OTROS QUE ESTIME CONVENIENTE.
- 5.49. CD DEL EXPEDIENTE DE LIQUIDACIÓN DE OBRA EN DIGITAL EN FORMATO EDITABLE.







**MUNICIPALIDAD DISTRITAL DE HUACACHI**

Creado por Ley N° 2386 del 14 de octubre de 1901

**GERENCIA DE DESARROLLO URBANO Y RURAL  
SUB GERENCIA DE EJECUCION DE INVERSIONES**



**11.9. PENALIDADES**

Por Mora

En caso de retrasos injustificados en la ejecución de las prestaciones objeto del contrato cuyos plazos están establecidos en los documentos contractuales, la Entidad le aplica al contratista una penalidad por cada día de atraso de conformidad con lo establecido en el artículo 161° y 162° del reglamento de la Ley N° 30225 de Contrataciones del estado y sus modificatorias.

De acuerdo con el artículo 162° del Reglamento de la ley de Contrataciones del estado aprobado mediante D.S N° 344-2018.

La penalidad se aplica automáticamente y se calcula de acuerdo a la siguiente formula:

$$\text{Penalidad Diría} = \frac{0.10 \times \text{monto}}{F \times \text{plazo en días}}$$

Donde F tiene los siguientes valores

- ✓ Para plazos menores o iguales a sesenta (60) días, para bienes, servicios en general, consultorías y ejecución de obras: F = 0.40
- ✓ Para plazos mayores a sesenta (60) días.
  - Para bienes, servicios en general y consultorías: F = 0.25
  - Para obras: F = 0.15

Otras Penalidades:

Según lo previsto en el artículo 163° del Reglamento, en este tipo de penalidades se debe incluir las siguientes penalidades.

N°	SUPUESTOS DE APLICACIÓN DE PENALIDAD	FORMA DE CÁLCULO	PROCEDIMIENTO
1	Cuando el personal del plantel profesional clave permanece menos de sesenta (60) días calendarios o del íntegro del plazo de ejecución de la prestación, si este es menor a los sesenta (60) días calendario, de conformidad con las disposiciones establecidas en el numeral 190.2 del artículo 190 del Reglamento.	0.5 UIT por cada día de ausencia del personal en obra en el plazo previsto.	Según informe del Supervisor o Inspector o el Subgerente de Infraestructura, Desarrollo Urbano y Rural
2	En caso culmine la relación contractual entre el contratista y el personal ofertado y la entidad no haya aprobado la sustitución del personal por no cumplir con las experiencias y calificaciones del profesional a ser remplazado	0.6 UIT por cada día de ausencia del personal en obra	Según informe del Supervisor o Inspector o Subgerente de Infraestructura, Desarrollo Urbano y Rural
3	Cuando se presente en forma extemporánea los informes de avances de obra, liquidación de obra, adelantos, ampliaciones de plazo, dentro de los plazos establecidos en las bases y en el Reglamento.	0.50 % del Monto Contractual. Por cada día de retraso	Según informe del Supervisor o Inspector de la IOARR
4	Por no cancelar los derechos y beneficios sociales a los trabajadores contratados y demás impuestos de ley en el mes correspondiente a la ejecución de obra	Dos por mil (2/1000) del monto de la valorización del periodo por cada día de incumplimiento.	Según informe del Supervisor o Inspector de la IOARR
5	Cuando se tramita la valorización de avance de obra, ampliaciones de plazo (de ser el caso) adicionales (de ser el caso) y otros con documentación sustentatoria faltante que perjudiquen su trámite normal, sin perjuicios de las responsabilidades que le pudiera derivar a la Supervisión por dicha demora.	0.10 % del Monto Contractual. Por cada documentación faltante.	Según informe del Supervisor o Inspector de la IOARR
6	Por no ejecutar la obra de acuerdo a los planos y especificaciones técnica	0.10 % del Monto Contractual	Según informe del Supervisor o Inspector de



CIC  
ARCHIVO.  
SGEIRTVQ

JR. HUAYNA CÁPAC S/N - HUACACHI - HUARI - ANCASH - RUC: 2021177351 - GESTIÓN 2023 - 2026  
[www.gob.pe/municipalidad-distrital-de-huacachi](http://www.gob.pe/municipalidad-distrital-de-huacachi) - Email: [mdhuacachi@gmail.com](mailto:mdhuacachi@gmail.com)



**MUNICIPALIDAD DISTRITAL DE HUACACHI**

Creado por Ley N° 2386 del 14 de octubre de 1901

**GERENCIA DE DESARROLLO URBANO Y RURAL**  
**SUB GERENCIA DE EJECUCION DE INVERSIONES**



N°	SUPUESTOS DE APLICACIÓN DE PENALIDAD	FORMA DE CÁLCULO	PROCEDIMIENTO
			la IOARR
7	Por presentar valorizaciones de Obras y/o metrados no ejecutados (sobre - valorizaciones) y pagos en exceso, valorizaciones adelantadas u otros actos que ocasionen pagos indebidos o no encuadrados en las disposiciones vigentes, sin perjuicio de las acciones legales que pudieran corresponder	0.10 % del Monto Contractual	Según informe del Supervisor o Inspector de la IOARR
8	Por ejecutar adicionales de obra sin contar con la resolución de aprobación correspondiente.	0.10 % del Monto Contractual	Según informe del Supervisor o Inspector de Obra
9	Por no presentar la reprogramación de sus trabajos cuando el Supervisor lo requiera como consecuencia del atraso en el cumplimiento del cronograma vigente	0.05% del Monto Contractual	Según informe del Supervisor o Inspector de la IOARR
10	<b>Seguridad en obra y señalización:</b> Cuando el contratista no cuenta con los dispositivos de seguridad en la obra tanto peatonal y vehicular incumpliendo las normas del expediente técnico. Los dispositivos o las señales peatonales y/o vehicular y otras son las que se encuentren detalladamente en el expediente técnico.	Cinco por mil (5/1000) del monto de la valorización del periodo por cada día de incumplimiento.	Según informe del Supervisor o Inspector de la IOARR
11	<b>Indumentaria e implementos de protección personal</b> Cuando el contratista no cumple con dotar al personal los implementos o equipos básicos de protección personal, en la ejecución de la obra, conforme lo establecido en el expediente técnico	Dos por mil (2/1000) del monto de la valorización del por cada día de incumplimiento.	Según informe del Supervisor o Inspector de la IOARR
12	<b>Equipos del Contratista:</b> Cuando el contratista no cuenta con los equipos mínimos exigido en el expediente técnico o que los tenga incompletos para la ejecución de la obra.	Tres por mil (3/1000) del monto de la valorización del periodo por cada equipo y día de ausencia	Según informe del Supervisor o Inspector de la IOARR
13	<b>Calidad de materiales:</b> Cuando el contratista emplee materiales que no cumplan los requisitos de las especificaciones técnicas del expediente técnico y las normas vigentes. El Contratista debe retirar dicho material y reemplazar por otro que cumpla las especificaciones técnicas, siendo dicho reemplazo sin costo alguno para la Entidad. (Los originales de las pruebas deberán ser entregados en la liquidación del contrato de la obra)	Dos por mil (2/1000) del monto de la valorización del periodo por cada caso detectado	Según informe del Supervisor o Inspector de la IOARR
14	<b>Cartel de obra:</b> Cuando el contratista no coloque cartel de obra dentro del plazo de siete (07) días de iniciada la obra	Dos por mil (2/1000) del monto de la valorización del periodo por cada día de incumplimiento	Según informe del Supervisor o Inspector de Obra o Subgerente de Infraestructura, Desarrollo Urbano y Rural
15	<b>Cartel de obra:</b> Por no mantener el cartel de obra en buenas	0.05% del Monto Contractual	Según informe del Supervisor o Inspector de







**MUNICIPALIDAD DISTRITAL DE HUACACHI**  
 Creado por Ley N° 2386 del 14 de octubre de 1901  
**GERENCIA DE DESARROLLO URBANO Y RURAL**  
**SUB GERENCIA DE EJECUCION DE INVERSIONES**



N°	SUPUESTOS DE APLICACIÓN DE PENALIDAD	FORMA DE CÁLCULO	PROCEDIMIENTO
	condiciones desde el inicio de obra hasta su recepción		la IOARR
16	<b>Impedimento para anotar ocurrencias en el Cuaderno de Obra</b> Cuando el Residente y/o contratista y/o personal del contratista no permite el acceso al cuaderno de obra al Inspector o Supervisor, impidiéndole anotar las ocurrencias, será causal de aplicación de multa (Art. 191° del Reglamento).	Cinco por mil (5/1000) del monto de la valorización del periodo por cada día de impedimento	Según informe del Supervisor o Inspector de la IOARR
17	<b>Permanencia en obra de los profesionales propuestos, excepto el Residente de Obra:</b> Cuando los profesionales propuestos no se encuentren en obra de acuerdo al cronograma de intervención.	Uno por mil (1/1000) del monto de la valorización del periodo por cada día de impedimento	Según informe del Supervisor o Inspector de la IOARR
18	<b>Permanencia del Residente:</b> En caso que el Residente de Obra no desempeñe sus funciones de forma permanente y directa en la ejecución de la obra será causal de aplicación de penalidad.	Dos por mil (2/1000) del monto de la valorización del periodo por cada día de inasistencia	Según informe del Supervisor o Inspector de Obra o el Subgerente de Infraestructura, Desarrollo Urbano y Rural
19	<b>Cronograma valorizado al inicio del plazo contractual:</b> Cuando el contratista no cumpla con entregar el calendario valorizado adecuado. El plazo de entrega será de 6 días hábiles y se contabilizará a partir del cumplimiento de las exigencias indicadas en el artículo 152° del Reglamento de la Ley de Contrataciones del Estado.	Dos por mil (2/1000) del monto de la valorización del periodo por cada día de retraso	Según informe del Supervisor o Inspector de la IOARR
20	<b>Propuesto como residente de obra y/o asistente de residente de obra:</b> Cuando se realice el cambio del profesional propuesto y no cumpla los requisitos que exima de la penalidad	Dos por mil (2/1000) del monto de la valorización del periodo por cada profesional reemplazado.	Según informe del Supervisor o Inspector de la IOARR
21	La presentación del Plan Para La Vigilancia, Prevención y Control de Covid -19, es en un plazo de 07 días calendarios, suscrito el contrato.	0.5 UIT por retraso diario	Según informe del Supervisor o Inspector de Obra o el Subgerente de Infraestructura, Desarrollo Urbano y Rural



**Procedimiento para la aplicación de otras penalidades en ejecución de obras:**

- El Supervisor o Inspector de Obra al detectar la infracción señalada en la tabla de Penalidades, registra la infracción en el cuaderno de obra y remite la carta de preaviso al contratista, adjuntando las evidencias que pudiera haber obtenido, en dicha carta se establece un plazo para la subsanación de la infracción. En caso la infracción sea reincidente pasa directamente al literal (c).
- El Contratista revisa el caso notificado y procede a subsanar en el plazo establecido, de no hacerlo pasa al siguiente numeral.
- El Supervisor o Inspector de Obra procede a calcular la penalidad según la tabla de penalidades, por día, persona u ocurrencia de corresponder, verificando antes que el monto acumulado de penalidades aplicadas no haya excedido al monto máximo de penalidades admisibles equivalentes al diez por ciento (10%) del monto del contrato vigente caso contrario pasa al literal (g).
- El Supervisor o Inspector de Obra registra en el cuaderno de obra la aplicación de la penalidad y mediante carta comunican a la Entidad que la penalidad será incluida en la siguiente valorización.



**MUNICIPALIDAD DISTRITAL DE HUACACHI**

Creado por Ley N° 2386 del 14 de octubre de 1901

**GERENCIA DE DESARROLLO URBANO Y RURAL**  
**SUB GERENCIA DE EJECUCION DE INVERSIONES**



08

- e) El Supervisor o Inspector de Obra comunica a la Subgerencia de Obras Supervisión y Liquidación de la Entidad la valorización con la aplicación de la penalidad.
- f) La Subgerencia de Obras Supervisión y Liquidación de la Entidad aprueba y coordina que se procese la valorización con la aplicación de la penalidad.
- g) En los casos que el monto acumulado de penalidades aplicado haya excedido el monto máximo admisible, diez por ciento (10%) del monto del contrato vigente conforme a los establecido en la LCE y su Reglamento el Inspector o Supervisor de Obra evalúa y propondrá a la Subgerencia de Obras Supervisión y Liquidación de la Entidad que se inicie con la Resolución del Contrato de Obra.
- h) La Subgerencia de Obras Supervisión y Liquidación de la Entidad evalúa y de proceder iniciara las gestiones para la Resolución del Contrato.

**11.10. OTRAS DISPOSICIONES**

Están a cargo del Contratista todos los tributos y gravámenes que le correspondan de acuerdo a la Ley. Toda responsabilidad de carácter laboral y por el pago de aportaciones sociales es exclusivamente del Contratista. Así mismo corresponde al Contratista la contratación de todos los seguros necesarios para resguardar la integridad de la prestación, los recursos que se utilizan y a los terceros posiblemente afectados.

El Contratista deberá entregar los seguros indicados en los presentes términos de referencia antes del inicio de la obra, quedando establecido que no podrá iniciar las obras sin contar con los seguros, la demora en el inicio de la ejecución de la obra por esta causa será de entera responsabilidad de la contratista, lo que constituye causal de incumplimiento de contrato y no dará derecho del Contratista a la solicitud de aprobación de ampliación de plazo alguno.

El Contratista asume la responsabilidad de cumplir estrictamente el marco legal del ordenamiento laboral que cautele los derechos de los trabajadores de construcción civil. Los postores deberán tener en cuenta estos factores al momento de presentar sus propuestas.

**11.11. TERRENO PARA LA OBRA Y DERECHO DE VIA**

El Contratista limitará sus operaciones a las áreas del proyecto. Los materiales de construcción podrán ser depositados para su utilización inmediata sobre las áreas correspondientes al derecho de vía, siempre que éstos no interrumpan el tránsito, impidan el drenaje o restrinjan el progreso de la Obra

**11.12. SUMINISTROS DE SERVICIOS**

El suministro de energía eléctrica, así como el abastecimiento de agua y uso de desagües, que sean necesarios para la ejecución de las obras, serán de cuenta y responsabilidad total del Contratista.

**11.13. MANTENIMIENTO DE TRÁNSITO**

En el caso que se requiera, el Contratista será responsable del mantenimiento de tránsito en la zona de ejecución de las obras, desde el inicio de la obra hasta su recepción final de la obra, a su costo, del mantenimiento del tránsito, de tal manera que sus trabajos no interfieran innecesaria o indebidamente, con la comodidad pública respecto al acceso a propiedades o emergencia y con las facilidades de circulación en general.

Asimismo, el Contratista está obligado a:

- a) A la notificación de firma del contrato presentará a las instituciones pertinentes para su aprobación, un plan de desvío del tránsito en la zona afectada por la ejecución de la obra, el que será compatible con los alcances del contrato de obra suscrito, debiendo pagar el contratista el derecho correspondiente y obtener la autorización de interferencia de vías, sin la cual no podrá interrumpir las vías, bajo su responsabilidad.



Colocar tranqueras y señalización preventiva con las especificaciones técnicas indicadas en el Plan de desvío de Tránsito, conforme a lo dispuesto por la entidad correspondiente y normativa vigente, así como anunciar la ejecución de los trabajos para evitar el congestionamiento en el tránsito y daños a los vehículos y peatones, tanto de día como de noche. La cantidad de las tranqueras será la suficiente para que se cumpla con el fin propuesto.

- b) Mantener el tránsito durante el período de construcción. Asimismo, deberá efectuar mantenimiento rutinario, conservando las calles y avenidas adyacentes a las obras en buenas condiciones, de tal manera que sus trabajos no interfieran innecesaria o indebidamente con la comodidad pública respecto al acceso, a la utilización y ocupación de la vía.

De ninguna manera se permitirán métodos rudimentarios de señalización. El tipo, número y ubicación de las señales de mantenimiento de tránsito son las autorizadas por entidad correspondiente y de acuerdo a la normativa vigente, que se indicarán en los planos y especificaciones técnicas. En caso de deterioro o robo de dichas señales, el contratista está obligado a reponerlas las veces que sean necesarias.





## MUNICIPALIDAD DISTRITAL DE HUACACHI

Creado por Ley N° 2386 del 14 de octubre de 1901

### GERENCIA DE DESARROLLO URBANO Y RURAL SUB GERENCIA DE EJECUCION DE INVERSIONES



La falta de mantenimiento del tránsito o su ejecución defectuosa durante el periodo de construcción, estará sujeta a la penalidad de 5 % (CINCO POR MIL) del monto de la valorización por el mes del incumplimiento. El mantenimiento de tránsito comprenderá lo referido al plan de desvío de la obra, el mismo que forma parte del Expediente Técnico a cargo del Contratista.

#### 11.14. DAÑOS A TERCEROS

Constituye obligación del Contratista el asumir los costos de reparación de los daños que ocasionen a las redes eléctricas, agua, desagüe, teléfonos y demás terceros. La negativa del Contratista en reparar el daño causado será causal de resolución del contrato, sin perjuicio de que la Entidad o las empresas de servicio ejecuten los trabajos con cargo a las valorizaciones del Contratista y/o Garantía de fiel cumplimiento, de ser el caso.

#### 11.15. INDEMNIZACIONES

Es obligación y responsabilidad del Contratista, atender los juicios, reclamos, demandas o acciones imputables a él o a su personal directa e indirectamente por actividades ilícitas, daños, pérdidas, accidentes, lesiones o muertes, producidos dentro de la obra y/o áreas aledañas de su influencia, como consecuencia de la ejecución de trabajos o negligencia.

Es obligación y responsabilidad del Contratista, inspeccionar los inmuebles aledaños en el perímetro de la construcción, cuyas instalaciones y/o cimentaciones queden comprendidas en el área de influencia de las excavaciones efectuadas para el Proyecto, y que puedan ver afectada su estabilidad o continuidad. Comprobará la necesidad de apuntalamientos, calzaduras, muros de contención o cualquier obra que sea necesario para evitar accidentes o demandas de los propietarios.

Independiente de las penalidades indicadas en el numeral 7.8, en caso de atraso por causales imputables al contratista en la entrega de la obra con respecto a la fecha consignada en el Calendario de Avance de Obra vigente, y considerando que dicho atraso producirá una extensión de los servicios del supervisor, lo que genera un mayor costo, el contratista se obliga a pagar un monto equivalente al de los servicios indicados, el que se deducirá de las valorizaciones, retenciones o garantías, si aquellas no fueran suficientes.

#### 11.16. NORMAS REGLAMENTARIAS

El Contratista está obligado a cumplir cabalmente durante la ejecución de la obra, las normas legales vigentes siguientes, bajo responsabilidad en caso de inobservancia:

1. Ley 28611 Ley General del Ambiente.
2. D.S. 009-2005-TR Reglamento de Seguridad y Salud en el Trabajo.
3. D.S. N° 003-98-SA "Normas Técnicas del Seguro Complementario de Trabajo de Riesgo"
4. D.S. 42-F "Reglamento de Seguridad Industrial"

Adicionalmente para trabajos en zona, el Contratista debe cumplir con:

- a) Todos los compromisos de mitigar los Impactos Ambientales.
- b) Instruir al personal que trabaje en las obras sobre los procedimientos para la protección y conservación ambiental en la zona.

#### 11.17. REAJUSTE DE PRECIOS

El reajuste automático de precios será aplicable solamente a las valorizaciones de obra en moneda nacional y se efectuará según el sistema de fórmulas Polinómica y de acuerdo a la normativa vigente.

##### Importante

*Para determinar que los postores cuentan con las capacidades necesarias para ejecutar el contrato, el órgano encargado de las contrataciones o comité de selección, según corresponda, incorpora los requisitos de calificación que se extraen del expediente técnico, no pudiendo incluirse requisitos adicionales a los previstos en el mismo, ni distintos a los siguientes:*

#### 11.18. REQUISITOS DE CALIFICACIÓN

A	CAPACIDAD TÉCNICA Y PROFESIONAL
A.1	EQUIPAMIENTO ESTRATÉGICO



**MUNICIPALIDAD DISTRITAL DE HUACACHI**  
Creado por Ley N° 2386 del 14 de octubre de 1901  
**GERENCIA DE DESARROLLO URBANO Y RURAL**  
**SUB GERENCIA DE EJECUCION DE INVERSIONES**



Requisitos:			
Ítem	Descripción	Cantidad	und
01	Estación Total	01	und
02	Compactadora vibratoria tipo plancha 4 hp	01	und
03	Vibrador de concreto 4hp 1.25"	01	und
04	Mezcladora concreto trompo 8hp 9p3	01	und
05	Computadora portátil	01	und
06	Camioneta 4x4	01	und

**Acreditación:**  
De conformidad con el numeral 49.3 del artículo 49 y el literal e) del numeral 139.1 del artículo 139 del Reglamento este requisito de calificación se acredita para la suscripción del contrato.

**Importante**  
*No corresponde solicitar como equipamiento que el postor cuente con oficinas, locales u otros espacios físicos. Asimismo, no se puede requerir características, años de antigüedad y demás condiciones del equipamiento que no consten en el expediente técnico.*

**A.2 CALIFICACIONES DEL PLANTEL PROFESIONAL CLAVE**  
**FORMACIÓN ACADÉMICA DEL PLANTEL PROFESIONAL CLAVE**  
**Requisitos:**  
**INGENIERO RESIDENTE DE OBRA**  
Ingeniero de Transportes y/o Ingeniero Civil titulado, colegiado y habilitado  
**INGENIERO EN SEGURIDAD**  
Ingeniero Civil y/o Ingeniero Ambiental y/o Ingeniero de Minas titulado, colegiado y habilitado

**A.3 EXPERIENCIA DEL PLANTEL PROFESIONAL CLAVE**  
**Requisitos:**  
✓ **INGENIERO RESIDENTE DE OBRA** Con Treinta y Seis (36) meses efectivos como Residente de Obra y/o Ingeniero Residente y/o Ingeniero Residente de Obra y/o Inspector y/o Inspector de Obra y/o Supervisor y/o Supervisor de Obra, en la ejecución de Obras iguales y/o similares, al objeto de la convocatoria. Del personal clave requerido como, INGENIERO RESIDENTE DE OBRA, que se computa desde la colegiatura.  
✓ **INGENIERO EN SEGURIDAD** Con doce (12) meses efectivos como ingeniero en seguridad y/o ingeniero de seguridad y medio ambiente y/o Especialista de Seguridad y medio ambiente y/o Especialista de Seguridad y Salud Ocupacional en obras en general. Del personal clave requerido como, INGENIERO EN SEGURIDAD que se computa desde la colegiatura  
**Acreditación:**  
De conformidad con el numeral 49.3 del artículo 49 y el literal e) del numeral 139.1 del artículo 139 del Reglamento este requisito de calificación se acredita para la suscripción del contrato.

**Importante**  
*El residente de la obra debe cumplir la experiencia mínima establecida en el artículo 179 del Reglamento.*

**B EXPERIENCIA DEL POSTOR EN LA ESPECIALIDAD**  
**Requisitos:**  
El postor debe acreditar un monto facturado acumulado equivalente a 1 vez el valor referencial en la ejecución de obras similares, durante los 10 años anteriores a la fecha de la presentación de ofertas que se computarán desde la suscripción del acta de recepción de obra.  
**SE CONSIDERARÁ OBRA SIMILAR A: CONSTRUCCIÓN Y/O CREACIÓN Y/O RECONSTRUCCIÓN Y/O AMPLIACIÓN Y/O MEJORAMIENTO Y/O RENOVACIÓN Y/O REPARACIÓN Y/O REHABILITACIÓN DE EJECUCIÓN DE OBRAS DE ALCANTARILLAS PLUVIAL O LA COMBINACIÓN DE ESTOS.**







**MUNICIPALIDAD DISTRITAL DE HUACACHI**

Creado por Ley N° 2386 del 14 de octubre de 1901

**GERENCIA DE DESARROLLO URBANO Y RURAL  
SUB GERENCIA DE EJECUCION DE INVERSIONES**



05

Acreditación:

La experiencia del postor se acreditará con copia simple de: (i) contratos y sus respectivas actas de recepción de obra; (ii) contratos y sus respectivas resoluciones de liquidación; o (iii) contratos y sus respectivas constancias de prestación o cualquier otra documentación<sup>1</sup> de la cual se desprenda fehacientemente que la obra fue concluida, así como el monto total que implicó su ejecución; correspondientes a un máximo de veinte (20) contrataciones.

En los casos que se acredite experiencia adquirida en consorcio, debe presentarse la promesa de consorcio o el contrato de consorcio del cual se desprenda fehacientemente el porcentaje de las obligaciones que se asumió en el contrato presentado; de lo contrario, no se computará la experiencia proveniente de dicho contrato.

Asimismo, cuando se presenten contratos derivados de procesos de selección convocados antes del 20.09.2012, la calificación se ceñirá al método descrito en la Directiva "Participación de Proveedores en Consorcio en las Contrataciones del Estado", debiendo presumirse que el porcentaje de las obligaciones equivale al porcentaje de participación de la promesa de consorcio o del contrato de consorcio. En caso que en dichos documentos no se consigne el porcentaje de participación se presumirá que las obligaciones se ejecutaron en partes iguales.

Si el titular de la experiencia no es el postor, consignar si dicha experiencia corresponde a la matriz en caso que el postor sea sucursal, o fue transmitida por reorganización societaria, debiendo acompañar la documentación sustentatoria correspondiente.

Si el postor acredita experiencia de una persona absorbida como consecuencia de una reorganización societaria, debe presentar adicionalmente el Anexo N° 9.

Cuando los contratos presentados se encuentren expresados en moneda extranjera, debe indicarse el tipo de cambio venta publicado por la Superintendencia de Banca, Seguros y AFP correspondiente a la fecha de suscripción.

Sin perjuicio de lo anterior, los postores deben llenar y presentar el Anexo N° 10 referido a la experiencia del postor en la especialidad.

**Importante**

***En el caso de consorcios, la calificación de la experiencia se realiza conforme a la Directiva "Participación de Proveedores en Consorcio en las Contrataciones del Estado".***

**Importante**

- ***Si como resultado de una consulta u observación corresponde precisarse o ajustarse el requerimiento, se solicita la autorización del área usuaria y se pone de conocimiento de tal hecho a la dependencia que aprobó el expediente de contratación, de conformidad con el numeral 72.3 del artículo 72 del Reglamento.***
- ***Los requisitos de calificación determinan si los postores cuentan con las capacidades necesarias para ejecutar el contrato, lo que debe ser acreditado documentalmente, y no mediante declaración jurada.***



<sup>1</sup> De acuerdo con la Opinión N° 185-2017/DTN "cualquier otra documentación", se entiende como tal a todo documento emitido por la Entidad contratante con ocasión de la ejecución de la obra que cumpla con demostrar de manera indubitable aquello que se acredita, por ejemplo mediante, las resoluciones de liquidación de obra, las actas de recepción de conformidad, entre otros.

#### CAPÍTULO IV FACTORES DE EVALUACIÓN

La evaluación se realiza sobre la base de cien (100) puntos.

Para determinar la oferta con el mejor puntaje y el orden de prelación de las ofertas, se considera lo siguiente:

FACTOR DE EVALUACIÓN	PUNTAJE / METODOLOGÍA PARA SU ASIGNACIÓN
<b>A. PRECIO</b>	
<p><u>Evaluación:</u></p> <p>Se evaluará considerando el precio ofertado por el postor.</p> <p><u>Acreditación:</u></p> <p>Se acreditará mediante el documento que contiene el precio de la oferta (<b>Anexo N° 6</b>).</p>	<p>La evaluación consistirá en otorgar el máximo puntaje a la oferta de precio más bajo y se otorga a las demás ofertas puntajes inversamente proporcionales a sus respectivos precios, según la siguiente fórmula:</p> $P_i = \frac{O_m \times PMP}{O_i}$ <p>I = Oferta Pi = Puntaje de la oferta a evaluar Oi = Precio i Om = Precio de la oferta más baja PMP = Puntaje máximo del precio</p> <p><b>[100] puntos</b></p>

## CAPÍTULO V PROFORMA DEL CONTRATO

### Importante

- *Dependiendo del objeto del contrato, de resultar indispensable, puede incluirse cláusulas adicionales o la adecuación de las propuestas en el presente documento, las que en ningún caso pueden contemplar disposiciones contrarias a la normativa vigente ni a lo señalado en este capítulo.*
- *En el caso de contratación de obras por paquete, se debe suscribir un contrato por cada obra incluida en el paquete.*

Conste por el presente documento, la contratación de la ejecución de la obra [CONSIGNAR LA DENOMINACIÓN DE LA CONVOCATORIA], que celebra de una parte [CONSIGNAR EL NOMBRE DE LA ENTIDAD], en adelante LA ENTIDAD, con RUC N° [.....], con domicilio legal en [.....], representada por [.....], identificado con DNI N° [.....], y de otra parte [.....], con RUC N° [.....], con domicilio legal en [.....], inscrita en la Ficha N° [.....] Asiento N° [.....] del Registro de Personas Jurídicas de la ciudad de [.....], debidamente representado por su Representante Legal, [.....], con DNI N° [.....], según poder inscrito en la Ficha N° [.....], Asiento N° [.....] del Registro de Personas Jurídicas de la ciudad de [.....], a quien en adelante se le denominará EL CONTRATISTA en los términos y condiciones siguientes:

### **CLÁUSULA PRIMERA: ANTECEDENTES**

Con fecha [.....], el órgano encargado de las contrataciones o comité de selección, según corresponda, adjudicó la buena pro de la **ADJUDICACIÓN SIMPLIFICADA N° [CONSIGNAR NOMENCLATURA DEL PROCEDIMIENTO DE SELECCIÓN]** para la contratación de la ejecución de la obra [CONSIGNAR LA DENOMINACIÓN DE LA CONVOCATORIA], a [INDICAR NOMBRE DEL GANADOR DE LA BUENA PRO], cuyos detalles e importe constan en los documentos integrantes del presente contrato.

### **CLÁUSULA SEGUNDA: OBJETO**

El presente contrato tiene por objeto [CONSIGNAR EL OBJETO DE LA CONTRATACIÓN].

### **CLÁUSULA TERCERA: MONTO CONTRACTUAL**

El monto total del presente contrato asciende a [CONSIGNAR MONEDA Y MONTO], que incluye todos los impuestos de Ley.

Este monto comprende el costo de la ejecución de la obra, todos los tributos, seguros, transporte, inspecciones, pruebas y, de ser el caso, los costos laborales conforme a la legislación vigente, así como cualquier otro concepto que pueda tener incidencia sobre la ejecución de la prestación materia del presente contrato.

### **CLÁUSULA CUARTA: DEL PAGO<sup>16</sup>**

LA ENTIDAD se obliga a pagar la contraprestación a EL CONTRATISTA en [INDICAR MONEDA], en periodos de valorización [CONSIGNAR MENSUALES U OTRO TIPO DE PERIODO], conforme a lo previsto en la sección específica de las bases. Asimismo, LA ENTIDAD o EL CONTRATISTA, según corresponda, se obligan a pagar el monto correspondiente al saldo de la liquidación del contrato de obra, en el plazo de [CONSIGNAR PLAZO EN DÍAS] días calendario, computados desde el día siguiente del consentimiento de la liquidación.

En caso de retraso en el pago de las valorizaciones, por razones imputables a LA ENTIDAD, EL CONTRATISTA tiene derecho al reconocimiento de los intereses legales efectivos, de conformidad

<sup>16</sup> En cada caso concreto, dependiendo de la naturaleza del contrato, podrá adicionarse la información que resulte pertinente a efectos de generar el pago.

con el artículo 39 de la Ley de Contrataciones del Estado y los artículos 1244, 1245 y 1246 del Código Civil. Para tal efecto, se formulará una valorización de intereses y el pago se efectuará en las valorizaciones siguientes.

#### **CLÁUSULA QUINTA: DEL PLAZO DE LA EJECUCIÓN DE LA PRESTACIÓN**

El plazo de ejecución del presente contrato es de [.....] días calendario, el mismo que se computa desde el día siguiente de cumplidas las condiciones previstas en el artículo 176 del Reglamento.

##### **Importante para la Entidad**

- Cuando en el expediente de contratación se establezca que la obra debe ejecutarse bajo la modalidad de ejecución llave en mano, en lugar del párrafo anterior, deberá considerarse lo siguiente, según corresponda:

*“El plazo de ejecución de la obra, el equipamiento, mobiliario y montaje hasta la puesta en servicio, materia de la presente convocatoria, es de [CONSIGNAR EL PLAZO DE EJECUCIÓN DE ESTA PRESTACIÓN, EL CUAL DEBE ESTAR EXPRESADO EN DÍAS CALENDARIO] días calendario, el mismo que se computa desde el día siguiente de cumplidas las condiciones previstas en el artículo 176 del Reglamento.”<sup>17</sup>*

*“El plazo de ejecución de la obra, el equipamiento, mobiliario y montaje hasta la puesta en servicio, materia de la presente convocatoria, es de [CONSIGNAR EL PLAZO DE EJECUCIÓN DE ESTA PRESTACIÓN, EL CUAL DEBE ESTAR EXPRESADO EN DÍAS CALENDARIO] días calendario, el mismo que se computa desde el día siguiente de cumplidas las condiciones previstas en el artículo 176 del Reglamento y el plazo de la operación asistida de la obra es de [CONSIGNAR EL PLAZO DE EJECUCIÓN DE LA PRESTACIÓN ASISTIDA DE LA OBRA, EL CUAL DEBE ESTAR EXPRESADO EN DÍAS CALENDARIO] días calendario.”<sup>18</sup>*

*Incorporar a las bases o eliminar, según corresponda*

#### **CLÁUSULA SEXTA: PARTES INTEGRANTES DEL CONTRATO**

El presente contrato está conformado por las bases integradas, la oferta ganadora, así como los documentos derivados del procedimiento de selección que establezcan obligaciones para las partes.

#### **CLÁUSULA SÉTIMA: GARANTÍAS**

EL CONTRATISTA entregó al perfeccionamiento del contrato la respectiva garantía incondicional, solidaria, irrevocable, y de realización automática en el país al solo requerimiento, a favor de LA ENTIDAD, por los conceptos, montos y vigencias siguientes:

- De fiel cumplimiento del contrato: [CONSIGNAR EL MONTO], a través de la [INDICAR EL TIPO DE GARANTÍA PRESENTADA] N° [INDICAR NÚMERO DEL DOCUMENTO] emitida por [SEÑALAR EMPRESA QUE LA EMITE]. Monto que es equivalente al diez por ciento (10%) del monto del contrato original, la misma que debe mantenerse vigente hasta el consentimiento de la liquidación final.

##### **Importante**

*Al amparo de lo dispuesto en el numeral 149.4 del artículo 149 del Reglamento de la Ley de Contrataciones del Estado, en el caso de contratos de ejecución de obras que se sujeten a las condiciones establecidas en dicho artículo, si el postor ganador de la buena pro solicita la retención del diez por ciento (10%) del monto del contrato original como garantía de fiel cumplimiento de contrato, debe consignarse lo siguiente:*

- *“De fiel cumplimiento del contrato: [CONSIGNAR EL MONTO], a través de la retención que debe efectuar LA ENTIDAD, durante la primera mitad del número total de pagos a realizarse,*

<sup>17</sup> Este párrafo debe ser incluido en el caso de obras que se ejecuten bajo la modalidad de ejecución llave en mano que no incluya operación asistida.

<sup>18</sup> Este párrafo debe ser incluido en el caso de obras que se ejecuten bajo la modalidad de ejecución llave en mano que incluya operación asistida.



*de forma prorrateada, con cargo a ser devuelto a la finalización del mismo.”*

En el caso que corresponda, consignar lo siguiente:

- Garantía fiel cumplimiento por prestaciones accesorias: [CONSIGNAR EL MONTO], a través de la [INDICAR EL TIPO DE GARANTÍA PRESENTADA] N° [INDICAR NÚMERO DEL DOCUMENTO] emitida por [SEÑALAR EMPRESA QUE LA EMITE], la misma que debe mantenerse vigente hasta el cumplimiento total de las obligaciones garantizadas.

#### **Importante**

*Al amparo de lo dispuesto en el numeral 151.3 del artículo 151 del Reglamento de la Ley de Contrataciones del Estado, si el postor ganador de la buena pro solicita la retención del diez por ciento (10%) del monto del contrato de la prestación accesorio como garantía de fiel cumplimiento de prestaciones accesorias, debe consignarse lo siguiente:*

*“De fiel cumplimiento por prestaciones accesorias: [CONSIGNAR EL MONTO], a través de la retención que debe efectuar LA ENTIDAD, durante la primera mitad del número total de pagos a realizarse, de forma prorrateada, con cargo a ser devuelto a la finalización del mismo.”*

### **CLÁUSULA OCTAVA: EJECUCIÓN DE GARANTÍAS POR FALTA DE RENOVACIÓN**

LA ENTIDAD puede solicitar la ejecución de las garantías cuando EL CONTRATISTA no las hubiere renovado antes de la fecha de su vencimiento, conforme a lo dispuesto en el literal a) del numeral 155.1 del artículo 155 del Reglamento de la Ley de Contrataciones del Estado.

#### **Importante para la Entidad**

- Sólo en el caso que la Entidad hubiese previsto otorgar adelanto, se debe incluir la siguiente cláusula:

#### **CLÁUSULA NOVENA: ADELANTO DIRECTO**

*“LA ENTIDAD otorgará [CONSIGNAR NÚMERO DE ADELANTOS A OTORGARSE] adelantos directos por el [CONSIGNAR PORCENTAJE QUE EN NINGÚN CASO EXCEDAN EN CONJUNTO EL 10% DEL MONTO DEL CONTRATO ORIGINAL] del monto del contrato original.*

*EL CONTRATISTA debe solicitar formalmente el [CONSIGNAR ADELANTO O PRIMER DESEMBOLSO DEL ADELANTO DIRECTO] dentro de los ocho (8) días siguientes a la suscripción del contrato, adjuntando a su solicitud la garantía por adelantos mediante carta fianza o póliza de caución y el comprobante de pago correspondiente. LA ENTIDAD debe entregar el monto solicitado dentro de los siete (7) días siguientes a la presentación de la solicitud de EL CONTRATISTA.*

*Asimismo, EL CONTRATISTA debe solicitar la entrega de los demás adelantos directos en [CONSIGNAR EL PLAZO Y OPORTUNIDAD PARA LA SOLICITUD]<sup>19</sup>. La entrega del o los adelantos se realizará en [CONSIGNAR PLAZO Y OPORTUNIDAD].<sup>20</sup>*

*Vencido el plazo para solicitar el adelanto no procederá la solicitud.*

- Si LA ENTIDAD considera necesario entregar adelantos para materiales e insumos a EL CONTRATISTA, deberá consignar la siguiente cláusula:

#### **CLÁUSULA DÉCIMA: ADELANTO PARA MATERIALES E INSUMOS**

*“LA ENTIDAD otorgará adelantos para materiales e insumos por el [CONSIGNAR*

<sup>19</sup> Indicar el plazo y oportunidad conforme al expediente de contratación.

<sup>20</sup> Este párrafo solo deberá ser incluido cuando la Entidad prevea la entrega de más de un adelanto directo al contratista.

**PORCENTAJE<sup>21</sup>** del monto del contrato original, conforme al calendario de adquisición de materiales e insumos presentado por EL CONTRATISTA.

La entrega de los adelantos se realizará en un plazo de **[CONSIGNAR PLAZO]** días calendario previos a la fecha prevista en el calendario de adquisición de materiales e insumos para cada adquisición, con la finalidad que EL CONTRATISTA pueda disponer de los materiales e insumos en la oportunidad prevista en el calendario de avance de obra valorizado. Para tal efecto, EL CONTRATISTA debe solicitar la entrega del adelanto en un plazo de **[CONSIGNAR PLAZO]** días calendario anteriores al inicio del plazo antes mencionado, adjuntando a su solicitud la garantía por adelantos mediante carta fianza o póliza de caución y el comprobante de pago respectivo.

La primera solicitud de El CONTRATISTA debe realizarse una vez iniciado el plazo de ejecución de la obra. No procede el otorgamiento del adelanto para materiales e insumos en los casos en que las solicitudes correspondientes sean realizadas con posterioridad a las fechas señaladas en el calendario de adquisición de materiales e insumos.

- Si LA ENTIDAD considera necesario entregar adelantos para equipamiento y mobiliario, en el caso de contratos bajo la modalidad de llave en mano, deberá consignar la siguiente cláusula:

**CLÁUSULA.....: ADELANTO PARA EQUIPAMIENTO Y MOBILIARIO, EN CONTRATOS BAJO LA MODALIDAD LLAVE EN MANO**

"LA ENTIDAD otorgará adelantos para equipamiento y mobiliario por el **[CONSIGNAR PORCENTAJE<sup>22</sup>]** del monto del contrato original, conforme al calendario de adquisición de materiales e insumos que incluye el equipamiento y mobiliario, presentado por EL CONTRATISTA.

La entrega de los adelantos se realizará en un plazo de **[CONSIGNAR PLAZO]** días calendario previos a la fecha prevista en el calendario de adquisición de materiales e insumos que incluye el equipamiento y mobiliario para cada adquisición, con la finalidad que EL CONTRATISTA pueda disponer del equipamiento y mobiliario en la oportunidad prevista en el calendario de avance de obra valorizado. Para tal efecto, EL CONTRATISTA debe solicitar la entrega del adelanto en un plazo de **[CONSIGNAR PLAZO]** días calendario anteriores al inicio del plazo antes mencionado, adjuntando a su solicitud la garantía por adelantos mediante carta fianza o póliza de caución y el comprobante de pago respectivo.

La primera solicitud de El CONTRATISTA debe realizarse una vez iniciado el plazo de ejecución de la obra. No procede el otorgamiento del adelanto para equipamiento y mobiliario en los casos en que las solicitudes correspondientes sean realizadas con posterioridad a las fechas señaladas en el calendario de adquisición de materiales e insumos.

**Incorporar a las bases o eliminar, según corresponda.**

**Importante para la Entidad**

- **En caso la Entidad hubiese previsto la obligación de constituir un fideicomiso para la administración de los adelantos, se debe incluir la siguiente cláusula:**

**CLÁUSULA .....: FIDEICOMISO DE ADELANTOS<sup>23</sup>**

Para la administración de los adelantos destinados a la ejecución de la obra, se constituirá un fideicomiso conforme a lo establecido en los artículos 184 y 185 del Reglamento. El procedimiento

<sup>21</sup> De conformidad con el numeral 180.2 del artículo 180 del Reglamento, los adelantos para materiales e insumos, no pueden superar el veinte por ciento (20%) del monto del contrato original, y en el caso de contratos bajo la modalidad de llave en mano, en los que se haya previsto el adelanto para equipamiento y mobiliario, no pueden superar en conjunto dicho porcentaje.

<sup>22</sup> De conformidad con el numeral 180.2 del artículo 180 del Reglamento, los adelantos para materiales e insumos, no pueden superar el veinte por ciento (20%) del monto del contrato original, y en el caso de contratos bajo la modalidad de llave en mano, en los que se haya previsto el adelanto para equipamiento y mobiliario, no pueden superar en conjunto dicho porcentaje.

<sup>23</sup> Cabe precisar que, cuando la Entidad no haya incorporado en las bases la obligación de constituir un fideicomiso para la administración de los adelantos destinados a la ejecución de obra, las partes pueden acordar la incorporación de una cláusula en el contrato para la constitución del fideicomiso, de acuerdo a lo previsto en el numeral 184.9 del artículo 184 del Reglamento.

para la solicitud y entrega de los adelantos se rige por lo dispuesto en dichos artículos.

#### **ADELANTO DIRECTO**

“La Entidad otorgará [CONSIGNAR NÚMERO DE ADELANTOS A OTORGARSE] adelantos directos por el [CONSIGNAR PORCENTAJE QUE EN NINGÚN CASO EXCEDAN EN CONJUNTO EL 10% DEL MONTO DEL CONTRATO ORIGINAL] del monto del contrato original.

#### **ADELANTO PARA MATERIALES E INSUMOS**

“La Entidad otorgará adelantos para materiales e insumos por el [CONSIGNAR PORCENTAJE<sup>24</sup>] del monto del contrato original, conforme al calendario de adquisición de materiales e insumos presentado por el contratista.

- En el caso de obras bajo la modalidad de ejecución llave en mano, cuando se haya previsto otorgar adelanto para equipamiento y mobiliario, consignar lo siguiente:

#### **ADELANTO PARA EQUIPAMIENTO Y MOBILIARIO, EN CONTRATOS BAJO LA MODALIDAD LLAVE EN MANO**

“La Entidad otorgará adelantos para equipamiento y mobiliario por el [CONSIGNAR PORCENTAJE<sup>25</sup>] del monto del contrato original, conforme al calendario de adquisición de materiales e insumos que incluye el equipamiento y mobiliario, presentado por el contratista.

*Incorporar a las bases o eliminar, según corresponda*

### **CLÁUSULA UNDÉCIMA: CONFORMIDAD DE LA OBRA**

La conformidad de la obra será dada con la suscripción del Acta de Recepción de Obra.

### **CLÁUSULA DUODÉCIMA: DECLARACIÓN JURADA DEL CONTRATISTA**

EL CONTRATISTA declara bajo juramento que se compromete a cumplir las obligaciones derivadas del presente contrato, bajo sanción de quedar inhabilitado para contratar con el Estado en caso de incumplimiento.

### **CLÁUSULA DÉCIMA TERCERA: ASIGNACIÓN DE RIESGOS DEL CONTRATO DE OBRA**

Los riesgos identificados que pueden ocurrir durante la ejecución de la obra y la determinación de la parte del contrato que debe asumirlos durante la ejecución contractual, según las disposiciones previstas en la directiva “Gestión de riesgos en la planificación de la ejecución de obras”.

<sup>24</sup> De conformidad con el numeral 180.2 del artículo 180 del Reglamento, los adelantos para materiales e insumos, no pueden superar el veinte por ciento (20%) del monto del contrato original, y en el caso de contratos bajo la modalidad de llave en mano, en los que se haya previsto el adelanto para equipamiento y mobiliario, no pueden superar en conjunto dicho porcentaje.

<sup>25</sup> De conformidad con el numeral 180.2 del artículo 180 del Reglamento, los adelantos para materiales e insumos, no pueden superar el veinte por ciento (20%) del monto del contrato original, y en el caso de contratos bajo la modalidad de llave en mano, en los que se haya previsto el adelanto para equipamiento y mobiliario, no pueden superar en conjunto dicho porcentaje.



**PROYECTO:** "RENOVACION DE ALCANTARILLADO PLUVIAL; EN EL (LA) VIA VECINAL EN EL TRAMO DE TARAPACA AL CRUCE HUACACHI DISTRITO DE HUACACHI, PROVINCIA DE HUARI, DEPARTAMENTO DE ANCASH", CON CUI N° 2630076



**MATRIZ DE IDENTIFICACION DE PELIGROS**

1. ¿Existen antecedentes de peligros en la zona en la cual se pretende ejecutar el proyecto?			2. ¿Existen estudios que pronostican la probable ocurrencia de peligros en la zona?		
	Si	No		Si	No
Inundaciones		X	Inundaciones		X
Lluvias intensas	X		Lluvias intensas		X
Heladas		X	Heladas		X
Friaje / nevada		X	Friaje / nevada		X
Sismos	X		Sismos		X
Sequias		X	Sequias		X
Huaycos		X	Huaycos		X
Derrumbes / deslizamientos	X		Derrumbes / deslizamientos		X
Incendios urbanos		X	Incendios urbanos		X
Derrames tóxicos		X	Derrames tóxicos		X
Otros		X	Otros		X
3. ¿Existe la probabilidad de ocurrencia de algunos de los peligros señalados en las preguntas anteriores durante la vida útil del proyecto?				Si	No
					X
4. ¿La información existente sobre la ocurrencia de peligros naturales en la zona es suficiente para tomar decisiones para la formulación y evaluación de proyectos?				Si	No
				X	

Tal como se observa en la matriz anterior no existen antecedentes de peligro en el centro poblado donde se va a desarrollar el proyecto salvo los derrumbes o deslizamientos que se han dado en épocas de lluvia pero que no han sido eventos de gran envergadura; se tiene también el registro de sismos, por tal motivo tampoco existen estudios que pronostiquen ocurrencia de peligros en la zona del proyecto.

También se observa que la información existente de peligros en la zona del proyecto es suficiente para tomar decisiones adecuadas y que no existe probabilidad de ocurrencia de peligros durante la vida útil del proyecto.

**MATRIZ DE CARACTERISTICAS DE LOS PELIGROS**

PELIGROS	SI	NO	FRECUENCIA (a)				Intensidad (b)				RESULTADO
			B	M	A	SI	B	M	A	SI	
Inundaciones	X		1				1				1
Lluvias intensas	X			2			1				2
Heladas	X		1					2			2
Friaje / nevada		X	1				1				1

**MAYU** CONSULTORIA E INGENIERIA S.A.C.  
**JOHN RICHARD CHACCHI JARA**  
 GERENTE GENERAL  
 DNI: 42430992

**Mario Danny Hizo Cadillo**  
 INGENIERO CIVIL  
 Reg. CIP 143149

INFORME DE GESTION DE RIESGOS Y DESASTRES





**PROYECTO: "RENOVACION DE ALCANTARILLADO PLUVIAL; EN EL (LA) VIA VECINAL EN EL TRAMO DE TARAPACA AL CRUCE HUACACHI DISTRITO DE HUACACHI, PROVINCIA DE HUARI, DEPARTAMENTO DE ANCASH", CON CUI N° 2630076**



Sismos		X	1				1			1
Sequias		X	1				1			1
Huaycos		X	1				1			1
Derrumbes / deslizamientos	X		1				1			1
Incendios urbanos		X	1				1			1
Derrames tóxicos		X	1				1			1
Otros		X	1				1			1

Frecuencia / Intensidad
B = Bajo 1
M = Mediano 2
A = Alto 3
SI = Sin información 4

Resultado
1 = Peligro Muy Bajo
2 = Peligro Bajo
3 = Peligro Medio
> 4 = Peligro Alto

De acuerdo al análisis de la matriz de características de los peligros se observa que en los resultados la mayoría de los peligros han obtenido como resultado PELIGRO MUY BAJO y solo lluvias intensas, deslizamiento, sismos y heladas presentan PELIGRO BAJO.

Sin embargo, se sabe que la zona está ubicada en un lugar donde existen muchas fallas lo que poder ocasionar sismos de gran intensidad, por ese motivo el peligro en este rubro es ALTO.

Por lo tanto, se puede concluir de la matriz de características de los peligros para el análisis y valoración del riesgo de probables daños o pérdidas por la ejecución del **PROYECTO: "RENOVACION DE ALCANTARILLADO PLUVIAL; EN EL (LA) VIA VECINAL EN EL TRAMO DE TARAPACA AL CRUCE HUACACHI DISTRITO DE HUACACHI, PROVINCIA DE HUARI, DEPARTAMENTO DE ANCASH"**, es de Peligro MUY BAJO.

#### ANALISIS DE VULNERABILIDAD POR EXPOSICION

El análisis de vulnerabilidad se realiza analizando el nivel de exposición de sufrir daños ante la ocurrencia de un desastre. Desde el punto de vista de la prevención, el análisis de la vulnerabilidad es una de las herramientas más importante para realizar un manejo adecuado de los efectos que los desastres de origen natural pueden ocasionar. Su conocimiento permite estimar el grado de afectación en los componentes del sistema para poder reforzarlos y evitar esos daños en futuros impactos, implementando medidas de mitigación que disminuyan la vulnerabilidad y permitan reducir el riesgo garantizando la sostenibilidad de los sistemas.

Hay procesos generadores de vulnerabilidad cuyos factores han determinado que cualquier elemento estructural físico o socio económico expuesto a un peligro natural pueda resultar destruido, dañado o perdido. Estos procesos son dinámicos y cambiantes en el tiempo, dependientes de las políticas macroeconómicas que adopten los gobiernos de turno. Cabe señalar que existen diferentes formas de manifestación e indicadores de vulnerabilidad que requiere ser analizada y comprendida para que esto permita una adecuada gestión en su tratamiento y control en el proyecto.

**Mario Danny Hizo Cadillo**  
 INGENIERO CIVIL  
 REG. CIP 143149

**JOHN RICHARD CHACCHI JARA**  
 GERENTE GENERAL  
 DNI/ 42430992

INFORME DE GESTION DE RIESGOS Y DESASTRES



**PROYECTO: "RENOVACION DE ALCANTARILLADO PLUVIAL; EN EL (LA) VIA VECINAL EN EL TRAMO DE TARAPACA AL CRUCE HUACACHI DISTRITO DE HUACACHI, PROVINCIA DE HUARI, DEPARTAMENTO DE ANCASH", CON CUI N° 2630076**



Para analizar la vulnerabilidad por exposición del **PROYECTO: "RENOVACION DE ALCANTARILLADO PLUVIAL; EN EL (LA) VIA VECINAL EN EL TRAMO DE TARAPACA AL CRUCE HUACACHI DISTRITO DE HUACACHI, PROVINCIA DE HUARI, DEPARTAMENTO DE ANCASH"**, se elabora la lista de verificación sobre la generación de vulnerabilidades por exposición que se muestra a continuación:

*Lista de Verificación sobre la Generación de Vulnerabilidad por Exposición*

ANALISIS DE VULNERABILIDADES POR EXPOSICION (LOCALIZACION)	SI	NO	COMENTARIOS
1. ¿La localización escogida para la ubicación del proyecto evita su exposición a peligros?	X		La localización del proyecto es la más adecuada porque dentro de toda la zona donde se van a realizar los trabajos de construcción y operación del proyecto no se tiene ningún tipo de peligro.
2. Si la localización prevista para el proyecto lo expone a situaciones de peligro, ¿es posible, técnicamente, cambiar la ubicación del proyecto a una zona menos expuesta?		X	Dado a que la localización actual del proyecto es la más adecuada entonces no es necesario cambiar de ubicación.

Para determinar el grado de vulnerabilidad por exposición o localización se aplican los siguientes criterios:

*Criterios para definir el grado de vulnerabilidad por exposición.*

FACTOR DE VULNERABILIDAD	VARIABLE	GRADO DE VULNERABILIDAD		
		BAJA	MEDIA	ALTA
Exposición	Localización del proyecto		X	
	Características del terreno	X		

En los criterios de localización del proyecto el grado de vulnerabilidad que se ha consignado es MEDIA porque la zona donde se va a ejecutar el proyecto se encuentra cerca de las viviendas de los pobladores de las localidades involucradas en el proyecto.

En el criterio características del terreno el grado de vulnerabilidad también es BAJA porque los terrenos donde se va a construir el proyecto son planos o con poca pendiente, como se puede observar en el plano adjunto, con alta capacidad portante.

**Dany Hizo Cadillo**  
 INGENIERO CIVIL  
 Reg. CIP 143149

#### **LOCALIZACION DE LAS ESTRUCTURAS ANTE SITUACIONES DE PELIGRO**

Tal como se indicó anteriormente la localización del proyecto es la más adecuada porque no se encuentra en zonas expuestas a peligros, pero también se ha tenido en cuenta la ubicación de las estructuras del proyecto que se localizan en áreas libres de todo tipo de peligro y la construcción de estas estructuras cumplen con toda la normatividad vigente y son resistentes a cualquier eventualidad que se presente en la zona de trabajo.

**JOHN RICHARD CHACCHI JAJLA**  
 GERENTE GENERAL  
 UONI: 42430902

INFORME DE GESTION DE RIESGOS Y DESASTRES



#### **CLÁUSULA DÉCIMA CUARTA: RESPONSABILIDAD POR VICIOS OCULTOS**

Ni la suscripción del Acta de Recepción de Obra, ni el consentimiento de la liquidación del contrato de obra, enervan el derecho de LA ENTIDAD a reclamar, posteriormente, por defectos o vicios ocultos, conforme a lo dispuesto por los artículos 40 de la Ley de Contrataciones del Estado y 173 de su Reglamento.

El plazo máximo de responsabilidad de EL CONTRATISTA es de [CONSIGNAR TIEMPO EN AÑOS, NO MENOR DE 7 AÑOS] años, contados a partir de la conformidad de la recepción [INDICAR TOTAL O PARCIAL, SEGÚN CORRESPONDA] de la obra.

#### **CLÁUSULA DÉCIMA QUINTA: PENALIDADES**

Si EL CONTRATISTA incurre en retraso injustificado en la ejecución de las prestaciones objeto del contrato, LA ENTIDAD le aplica automáticamente una penalidad por mora por cada día de atraso, de acuerdo a la siguiente fórmula:

$$\text{Penalidad Diaria} = \frac{0.10 \times \text{monto vigente}}{F \times \text{plazo vigente en días}}$$

Donde:

**F = 0.15 para plazos mayores a sesenta (60) días o;**

**F = 0.40 para plazos menores o iguales a sesenta (60) días.**

El retraso se justifica a través de la solicitud de ampliación de plazo debidamente aprobado. Adicionalmente, se considera justificado el retraso y en consecuencia no se aplica penalidad, cuando EL CONTRATISTA acredite, de modo objetivamente sustentado, que el mayor tiempo transcurrido no le resulta imputable. En este último caso la calificación del retraso como justificado por parte de LA ENTIDAD no da lugar al pago de gastos generales ni costos directos de ningún tipo, conforme el numeral 162.5 del artículo 162 del Reglamento de la Ley de Contrataciones del Estado.

Adicionalmente a la penalidad por mora se aplicarán las siguientes penalidades:

<b>Otras penalidades</b>			
<b>N°</b>	<b>Supuesto de aplicación de penalidad</b>	<b>Forma de cálculo</b>	<b>Procedimiento</b>
1	Cuando el personal acreditado permanece menos de sesenta (60) días desde el inicio de su participación en la ejecución del contrato o del íntegro del plazo de ejecución, si este es menor a los sesenta (60) días, de conformidad con las disposiciones establecidas en el numeral 190.2 del artículo 190 del Reglamento.	[INCLUIR LA FORMA DE CÁLCULO, QUE NO PUEDE SER MENOR A LA MITAD DE UNA UNIDAD IMPOSITIVA TRIBUTARIA (0.5 UIT) NI MAYOR A UNA (1) UIT] por cada día de ausencia del personal en obra en el plazo previsto.	Según informe del [CONSIGNAR INSPECTOR O SUPERVISOR DE LA OBRA, SEGÚN CORRESPONDA].
2	En caso el contratista incumpla con su obligación de ejecutar la prestación con el personal acreditado o debidamente sustituido.	[INCLUIR LA FORMA DE CÁLCULO, QUE NO PUEDE SER MENOR A LA MITAD DE UNA UNIDAD IMPOSITIVA TRIBUTARIA (0.5 UIT) NI MAYOR A UNA (1) UIT] por cada día de ausencia del personal en obra.	Según informe del [CONSIGNAR INSPECTOR O SUPERVISOR DE LA OBRA, SEGÚN CORRESPONDA].
3	[INCLUIR OTRAS PENALIDADES, DE SER EL CASO]		

*En caso se haya autorizado el uso del cuaderno de obra físico, incluir la siguiente penalidad<sup>26</sup>:*

<sup>26</sup> De conformidad con el numeral 9.3 de la Directiva N° 009-2020-OSCE/PRE "Lineamientos para el uso del Cuaderno de Obra Digital", excepcionalmente, una Entidad, de manera previa a la convocatoria del procedimiento de selección de la contratación de una obra, puede solicitar autorización para usar un cuaderno de obra físico, cuando en el lugar donde se

Otras penalidades			
N°	Supuesto de aplicación de penalidad	Forma de cálculo	Procedimiento
(...)	Si el contratista o su personal, no permite el acceso al cuaderno de obra al [CONSIGNAR INSPECTOR O SUPERVISOR DE LA OBRA, SEGÚN CORRESPONDA], impidiéndole anotar las ocurrencias.	Cinco por mil (5/1000) del monto de la valorización del periodo por cada día de dicho impedimento.	Según informe del [CONSIGNAR INSPECTOR O SUPERVISOR DE LA OBRA, SEGÚN CORRESPONDA].
Esta penalidad solo aplica si el cuaderno de obra es físico.			

#### Importante

*De haberse previsto otras penalidades a las previstas, incluir los supuestos de aplicación de penalidad, la forma de cálculo de la penalidad para cada supuesto y el procedimiento mediante el cual se verifica el supuesto a penalizar, conforme el artículo 163 del Reglamento de la Ley de Contrataciones del Estado.*

Estas penalidades se deducen de las valorizaciones o en la liquidación final, según corresponda; o si fuera necesario, se cobra del monto resultante de la ejecución de la garantía de fiel cumplimiento.

La penalidad por mora y las otras penalidades pueden alcanzar cada una un monto máximo equivalente al diez por ciento (10%) del monto del contrato vigente, o de ser el caso, del ítem que debió ejecutarse.

Cuando se llegue a cubrir el monto máximo de la penalidad por mora o el monto máximo para otras penalidades, LA ENTIDAD puede resolver el contrato por incumplimiento.

#### **CLÁUSULA DÉCIMA SEXTA: RESOLUCIÓN DEL CONTRATO**

Cualquiera de las partes puede resolver el contrato, de conformidad con el numeral 32.3 del artículo 32 y artículo 36 de la Ley de Contrataciones del Estado, y el artículo 164 de su Reglamento. De darse el caso, LA ENTIDAD procederá de acuerdo a lo establecido en los artículos 165 y 207 del Reglamento de la Ley de Contrataciones del Estado.

#### **CLÁUSULA DÉCIMA SÉTIMA: RESPONSABILIDAD DE LAS PARTES**

Cuando se resuelva el contrato por causas imputables a algunas de las partes, se debe resarcir los daños y perjuicios ocasionados, a través de la indemnización correspondiente. Ello no obsta la aplicación de las sanciones administrativas, penales y pecuniarias a que dicho incumplimiento diere lugar, en el caso que éstas correspondan.

Lo señalado precedentemente no exime a ninguna de las partes del cumplimiento de las demás obligaciones previstas en el presente contrato.

#### **CLÁUSULA DÉCIMA OCTAVA: ANTICORRUPCIÓN**

EL CONTRATISTA declara y garantiza no haber, directa o indirectamente, o tratándose de una persona jurídica a través de sus socios, integrantes de los órganos de administración, apoderados, representantes legales, funcionarios, asesores o personas vinculadas a las que se refiere el artículo 7 del Reglamento de la Ley de Contrataciones del Estado, ofrecido, negociado o efectuado, cualquier pago o, en general, cualquier beneficio o incentivo ilegal en relación al contrato.

Asimismo, el CONTRATISTA se obliga a conducirse en todo momento, durante la ejecución del contrato, con honestidad, probidad, veracidad e integridad y de no cometer actos ilegales o de corrupción, directa o indirectamente o a través de sus socios, accionistas, participacionistas, integrantes de los órganos de administración, apoderados, representantes legales, funcionarios,

asesores y personas vinculadas a las que se refiere el artículo 7 del Reglamento de la Ley de Contrataciones del Estado.

Además, EL CONTRATISTA se compromete a i) comunicar a las autoridades competentes, de manera directa y oportuna, cualquier acto o conducta ilícita o corrupta de la que tuviera conocimiento; y ii) adoptar medidas técnicas, organizativas y/o de personal apropiadas para evitar los referidos actos o prácticas.

Finalmente, EL CONTRATISTA se compromete a no colocar a los funcionarios públicos con los que deba interactuar, en situaciones reñidas con la ética. En tal sentido, reconoce y acepta la prohibición de ofrecerles a éstos cualquier tipo de obsequio, donación, beneficio y/o gratificación, ya sea de bienes o servicios, cualquiera sea la finalidad con la que se lo haga.

#### **CLÁUSULA DÉCIMA NOVENA: MARCO LEGAL DEL CONTRATO**

Sólo en lo no previsto en este contrato, en la Ley de Contrataciones del Estado y su Reglamento, en las directivas que emita el OSCE y demás normativa especial que resulte aplicable, serán de aplicación supletoria las disposiciones pertinentes del Código Civil vigente, cuando corresponda, y demás normas de derecho privado.

#### **CLÁUSULA VIGÉSIMA: SOLUCIÓN DE CONTROVERSIAS<sup>27</sup>**

Las controversias que surjan entre las partes durante la ejecución del contrato se resuelven mediante conciliación o arbitraje, según el acuerdo de las partes.

Cualquiera de las partes tiene derecho a iniciar el arbitraje a fin de resolver dichas controversias dentro del plazo de caducidad previsto en la Ley de Contrataciones del Estado y su Reglamento.

Facultativamente, cualquiera de las partes tiene el derecho a solicitar una conciliación dentro del plazo de caducidad correspondiente, según lo señalado en el artículo 224 del Reglamento de la Ley de Contrataciones del Estado, sin perjuicio de recurrir al arbitraje, en caso no se llegue a un acuerdo entre ambas partes o se llegue a un acuerdo parcial. Las controversias sobre nulidad del contrato solo pueden ser sometidas a arbitraje.

El Laudo arbitral emitido es inapelable, definitivo y obligatorio para las partes desde el momento de su notificación, según lo previsto en el numeral 45.21 del artículo 45 de la Ley de Contrataciones del Estado.

##### **Importante para la Entidad**

*De acuerdo con lo dispuesto en el numeral 243.4 del artículo 243 del Reglamento, la obligatoriedad de someter a Junta de Resolución de Disputas las controversias en los contratos de obra por montos superiores a veinte millones con 00/100 Soles (S/ 20 000 000,00), es obligatoria. Asimismo, el sometimiento de la solución de controversias a una Junta de Resolución de Disputas en los contratos cuyos montos sean iguales o menores a veinte millones con 00/100 Soles (S/ 20 000 000,00) es facultativa. En tal sentido, según lo previsto en el Anexo N° 2 de la Directiva N° 012-2019-OSCE/CD incluir la siguiente cláusula, según corresponda:*

#### **CLÁUSULA VIGÉSIMA PRIMERA: JUNTA DE RESOLUCIÓN DE DISPUTAS**

*Las partes acuerdan para la solución de las controversias derivadas del presente Contrato de Obra conformar una Junta de Resolución de Disputas (en adelante, la JRD) de acuerdo a las disposiciones de la Ley de Contrataciones del Estado, su Reglamento y las directivas que emita OSCE al respecto (en adelante, las "Normas Aplicables a la JRD"); encargando su organización y administración al [DENOMINACIÓN O RAZÓN SOCIAL DEL CENTRO DE ADMINISTRACIÓN DESIGNADO POR LAS PARTES AL CUAL ENCARGAN LA ORGANIZACIÓN DE LA JRD].*

*La JRD estará compuesta por [TRES (3) MIEMBROS / UN (1) MIEMBRO], los/el cual/es será/n designado/s conforme a las Normas Aplicables a la JRD.*

<sup>27</sup> De acuerdo con el numeral 225.3 del artículo 225 del Reglamento, las partes pueden recurrir al arbitraje ad hoc cuando las controversias deriven de procedimientos de selección cuyo valor referencial sea menor o igual a cinco millones con 00/100 soles (S/ 5 000 000,00).

*Todas las controversias generadas entre las partes con ocasión al presente Contrato de Obra deben ser sometidas, en primer lugar, a la decisión de la JRD de conformidad con las Normas Aplicables a las JRD.*

*La decisión que emita la JRD es vinculante y, por tanto, de inmediato y obligatorio cumplimiento para las partes conforme a lo establecido en las Normas Aplicables a la JRD. El incumplimiento de la decisión otorga a la parte afectada la potestad de resolver el contrato, previo aviso requiriendo el cumplimiento.*

*En caso alguna de las Partes no esté de acuerdo con la decisión emitida por la JRD, podrá someter la controversia a arbitraje conforme a lo establecido en las Normas Aplicables a la JRD. Las Partes acuerdan que es condición obligatoria para el inicio del arbitraje el haber concluido de modo previo el procedimiento ante la JRD.*

*Si una Parte no manifiesta su disconformidad con una decisión emitida por la JRD en el plazo previsto en las Normas Aplicables a las JRD, entonces dicha decisión adquiere el carácter de definitiva y no podrá ser sometida a arbitraje. Si una Parte manifiesta su disconformidad con una decisión emitida por la JRD en el plazo previsto en las Normas Aplicables a las JRD, pero no inicia el arbitraje respectivo en el plazo previsto en dichas Normas, aquella adquiere la calidad de definitiva.*

**Incorporar o eliminar, según corresponda**

#### **CLÁUSULA VIGÉSIMA SEGUNDA: FACULTAD DE ELEVAR A ESCRITURA PÚBLICA**

Cualquiera de las partes puede elevar el presente contrato a Escritura Pública corriendo con todos los gastos que demande esta formalidad.

#### **CLÁUSULA VIGÉSIMA TERCERA: DOMICILIO PARA EFECTOS DE LA EJECUCIÓN CONTRACTUAL**

Las partes declaran el siguiente domicilio para efecto de las notificaciones que se realicen durante la ejecución del presente contrato:

DOMICILIO DE LA ENTIDAD: [.....]

DOMICILIO DEL CONTRATISTA: [CONSIGNAR EL DOMICILIO SEÑALADO POR EL POSTOR GANADOR DE LA BUENA PRO AL PRESENTAR LOS REQUISITOS PARA EL PERFECCIONAMIENTO DEL CONTRATO]

La variación del domicilio aquí declarado de alguna de las partes debe ser comunicada a la otra parte, formalmente y por escrito, con una anticipación no menor de quince (15) días calendario.

De acuerdo con las bases integradas, la oferta y las disposiciones del presente contrato, las partes lo firman por duplicado en señal de conformidad en la ciudad de [.....] al [CONSIGNAR FECHA].

\_\_\_\_\_  
"LA ENTIDAD"

\_\_\_\_\_  
"EL CONTRATISTA"

#### **Importante**

*Este documento puede firmarse digitalmente si ambas partes cuentan con firma digital, según la Ley N° 27269, Ley de Firmas y Certificados Digitales<sup>28</sup>.*

<sup>28</sup> Para mayor información sobre la normativa de firmas y certificados digitales ingresar a: <https://www.indecopi.gob.pe/web/firmas-digitales/firmar-y-certificados-digitales>



CAPÍTULO VI  
CONSTANCIA DE PRESTACIÓN DE EJECUCIÓN DE OBRA

De conformidad con el artículo 169 del Reglamento, se deja expresa constancia de la culminación de la prestación derivada del contrato mencionado en el numeral 3 del presente documento.

1	DATOS DEL DOCUMENTO	Número del documento			
		Fecha de emisión del documento			
2	DATOS DEL CONTRATISTA	Nombre, denominación o razón social			
		RUC			
		EN CASO EL CONTRATISTA SEA UN CONSORCIO, ADEMÁS SE DEBERÁ REGISTRAR LA SIGUIENTE INFORMACIÓN:			
		Nombre o razón social del integrante del consorcio	RUC	%	Descripción de las obligaciones
3	DATOS DEL CONTRATO	Número del contrato			
		Tipo y número del procedimiento de selección			
		Descripción del objeto del contrato			
		Fecha de suscripción del contrato			
		Monto del contrato			
4	DATOS DE LA OBRA	Denominación de la obra			
		Ubicación de la obra (Región, Provincia y Distrito)			
		Nombres y apellidos del Supervisor de la Obra			
		Plazo de ejecución de la obra	Plazo original	días calendario	
			Ampliación(es) de plazo	días calendario	
			Total plazo	días calendario	
			Fecha de culminación de la obra		
			Fecha de recepción de la obra		
			Fecha de liquidación de la obra		
		Monto de la obra	Número de adicionales de obra		
			Monto total de los adicionales		
			Número de deductivos		
			Monto total de los deductivos		
			Monto total de la obra (sólo componente de obra)		

<b>5</b>	<b>APLICACIÓN DE PENALIDADES</b>	Monto de las penalidades por mora				
		Monto de otras penalidades				
		Monto total de las penalidades aplicadas				
<b>6</b>	<b>SOLUCIÓN DE CONTROVERSIAS DEL CONTRATO</b>	Junta de Resolución de Disputas	Si		No	
		Arbitraje	Si		No	
		N° de arbitrajes				
<b>7</b>	<b>DATOS DE LA ENTIDAD</b>	Nombre de la Entidad				
		RUC de la Entidad				
		Nombres y apellidos del funcionario que emite la constancia				
		Cargo que ocupa en la Entidad				
		Teléfono de contacto				
<b>8</b>						
	<b>NOMBRE, FIRMA Y SELLO DEL FUNCIONARIO COMPETENTE</b>					

## **ANEXOS**

ANEXO N° 1

DECLARACIÓN JURADA DE DATOS DEL POSTOR

Señores

**[CONSIGNAR ÓRGANO ENCARGADO DE LAS CONTRATACIONES O COMITÉ DE SELECCIÓN, SEGÚN CORRESPONDA]**

**ADJUDICACIÓN SIMPLIFICADA N° [CONSIGNAR NOMENCLATURA DEL PROCEDIMIENTO]**

Presente.-

El que se suscribe, [.....], postor y/o Representante Legal de [CONSIGNAR EN CASO DE SER PERSONA JURÍDICA], identificado con [CONSIGNAR TIPO DE DOCUMENTO DE IDENTIDAD] N° [CONSIGNAR NÚMERO DE DOCUMENTO DE IDENTIDAD], con poder inscrito en la localidad de [CONSIGNAR EN CASO DE SER PERSONA JURÍDICA] en la Ficha N° [CONSIGNAR EN CASO DE SER PERSONA JURÍDICA] Asiento N° [CONSIGNAR EN CASO DE SER PERSONA JURÍDICA], **DECLARO BAJO JURAMENTO** que la siguiente información se sujeta a la verdad:

Nombre, Denominación o Razón Social :			
Domicilio Legal :			
RUC :	Teléfono(s) :		
MYPE <sup>29</sup>	Sí	No	
Correo electrónico :			

**Autorización de notificación por correo electrónico:**

Autorizo que se notifiquen al correo electrónico indicado las siguientes actuaciones:

1. Solicitud de reducción de la oferta económica.
2. Solicitud de subsanación de los requisitos para perfeccionar el contrato.
3. Solicitud para presentar los documentos para perfeccionar el contrato, según orden de prelación, de conformidad con lo previsto en el artículo 141 del Reglamento.
4. Respuesta a la solicitud de acceso al expediente de contratación.

Asimismo, me comprometo a remitir la confirmación de recepción, en el plazo máximo de dos (2) días hábiles de recibida la comunicación.

[CONSIGNAR CIUDAD Y FECHA]

.....  
**Firma, Nombres y Apellidos del postor o Representante legal, según corresponda**

**Importante**

*La notificación dirigida a la dirección de correo electrónico consignada se entenderá válidamente efectuada cuando la Entidad reciba acuse de recepción.*

<sup>29</sup> Esta información será verificada por la Entidad en la página web del Ministerio de Trabajo y Promoción del Empleo en la sección consulta de empresas acreditadas en el REMYPE en el link <http://www2.trabajo.gob.pe/servicios-en-linea-2-2/> y se tendrá en consideración, en caso el postor ganador de la buena pro solicite la retención del diez por ciento (10%) del monto del contrato, en calidad de garantía de fiel cumplimiento, según las condiciones previstas en el numeral 149.4 del artículo 149 y numeral 151.3 del artículo 151 del Reglamento. Asimismo, dicha información se tendrá en cuenta en caso de empate, conforme a lo previsto en el artículo 91 del Reglamento.



**Importante**

*Cuando se trate de consorcios, la declaración jurada es la siguiente:*

**ANEXO N° 1**

**DECLARACIÓN JURADA DE DATOS DEL POSTOR**

Señores

**[CONSIGNAR ÓRGANO ENCARGADO DE LAS CONTRATACIONES O COMITÉ DE SELECCIÓN, SEGÚN CORRESPONDA]**

**ADJUDICACIÓN SIMPLIFICADA N° [CONSIGNAR NOMENCLATURA DEL PROCEDIMIENTO]**

Presente.-

El que se suscribe, [...], representante común del consorcio [CONSIGNAR EL NOMBRE DEL CONSORCIO], identificado con [CONSIGNAR TIPO DE DOCUMENTO DE IDENTIDAD] N° [CONSIGNAR NÚMERO DE DOCUMENTO DE IDENTIDAD], **DECLARO BAJO JURAMENTO** que la siguiente información se sujeta a la verdad:

Datos del consorciado 1					
Nombre, Denominación o Razón Social :					
Domicilio Legal :					
RUC :		Teléfono(s) :			
MYPE <sup>30</sup>		Sí		No	
Correo electrónico :					

Datos del consorciado 2					
Nombre, Denominación o Razón Social :					
Domicilio Legal :					
RUC :		Teléfono(s) :			
MYPE <sup>31</sup>		Sí		No	
Correo electrónico :					

Datos del consorciado ...					
Nombre, Denominación o Razón Social :					
Domicilio Legal :					
RUC :		Teléfono(s) :			
MYPE <sup>32</sup>		Sí		No	
Correo electrónico :					

**Autorización de notificación por correo electrónico:**

Correo electrónico del consorcio:

<sup>30</sup> Esta información será verificada por la Entidad en la página web del Ministerio de Trabajo y Promoción del Empleo en la sección consulta de empresas acreditadas en el REMYPE en el link <http://www2.trabajo.gob.pe/servicios-en-linea-2-2/> y se tendrá en consideración, en caso el consorcio ganador de la buena pro solicite la retención del diez por ciento (10%) del monto del contrato, en calidad de garantía de fiel cumplimiento, según las condiciones previstas en el numeral 149.4 del artículo 149 y numeral 151.3 del artículo 151 del Reglamento. Asimismo, dicha información se tendrá en cuenta en caso de empate, conforme a lo previsto en el artículo 91 del Reglamento. Para dichos efectos, todos los integrantes del consorcio deben acreditar la condición de micro o pequeña empresa.

<sup>31</sup> Ibídem.

<sup>32</sup> Ibídem.

Autorizo que se notifiquen al correo electrónico indicado las siguientes actuaciones:

1. Solicitud de reducción de la oferta económica.
2. Solicitud de subsanación de los requisitos para perfeccionar el contrato.
3. Solicitud para presentar los documentos para perfeccionar el contrato, según orden de prelación, de conformidad con lo previsto en el artículo 141 del Reglamento.
4. Respuesta a la solicitud de acceso al expediente de contratación.

Asimismo, me comprometo a remitir la confirmación de recepción, en el plazo máximo de dos (2) días hábiles de recibida la comunicación.

[CONSIGNAR CIUDAD Y FECHA]

.....  
**Firma, Nombres y Apellidos del representante  
común del consorcio**

**Importante**

*La notificación dirigida a la dirección de correo electrónico consignada se entenderá válidamente efectuada cuando la Entidad reciba acuse de recepción.*

**ANEXO N° 2**

**DECLARACIÓN JURADA  
(ART. 52 DEL REGLAMENTO DE LA LEY DE CONTRATACIONES DEL ESTADO)**

Señores

**[CONSIGNAR ÓRGANO ENCARGADO DE LAS CONTRATACIONES O COMITÉ DE SELECCIÓN,  
SEGÚN CORRESPONDA]**

**ADJUDICACIÓN SIMPLIFICADA N° [CONSIGNAR NOMENCLATURA DEL PROCEDIMIENTO]**

Presente.-

Mediante el presente el suscrito, postor y/o Representante Legal de **[CONSIGNAR EN CASO DE SER  
PERSONA JURÍDICA]**, declaro bajo juramento:

- i. No haber incurrido y me obligo a no incurrir en actos de corrupción, así como a respetar el principio de integridad.
- ii. No tener impedimento para postular en el procedimiento de selección ni para contratar con el Estado, conforme al artículo 11 de la Ley de Contrataciones del Estado.
- iii. Conocer las sanciones contenidas en la Ley de Contrataciones del Estado y su Reglamento, así como las disposiciones aplicables de la Ley N° 27444, Ley del Procedimiento Administrativo General.
- iv. Participar en el presente proceso de contratación en forma independiente sin mediar consulta, comunicación, acuerdo, arreglo o convenio con ningún proveedor; y, conocer las disposiciones del Decreto Legislativo N° 1034, Decreto Legislativo que aprueba la Ley de Represión de Conductas Anticompetitivas.
- v. Conocer, aceptar y someterme a las bases, condiciones y reglas del procedimiento de selección.
- vi. Ser responsable de la veracidad de los documentos e información que presento en el presente procedimiento de selección.
- vii. Comprometerme a mantener la oferta presentada durante el procedimiento de selección y a perfeccionar el contrato, en caso de resultar favorecido con la buena pro.

**[CONSIGNAR CIUDAD Y FECHA]**

.....  
**Firma, Nombres y Apellidos del postor o  
Representante legal, según corresponda**

**Importante**

*En el caso de consorcios, cada integrante debe presentar esta declaración jurada, salvo que sea presentada por el representante común del consorcio.*



**ANEXO N° 3**

**DECLARACIÓN JURADA DE CUMPLIMIENTO DEL EXPEDIENTE TÉCNICO**

Señores

**[CONSIGNAR ÓRGANO ENCARGADO DE LAS CONTRATACIONES O COMITÉ DE SELECCIÓN, SEGÚN CORRESPONDA]**

**ADJUDICACIÓN SIMPLIFICADA N° [CONSIGNAR NOMENCLATURA DEL PROCEDIMIENTO]**

Presente.-

Es grato dirigirme a usted, para hacer de su conocimiento que luego de haber examinado las bases y demás documentos del procedimiento de la referencia y, conociendo todos los alcances y las condiciones detalladas en dichos documentos, el postor que suscribe ofrece la ejecución de la obra **[CONSIGNAR EL OBJETO DE LA CONVOCATORIA]**, de conformidad con el respectivo Expediente Técnico y las demás condiciones que se indican en el numeral 3.1 del Capítulo III de la sección específica de las bases y los documentos del procedimiento.

**[CONSIGNAR CIUDAD Y FECHA]**

.....  
**Firma, Nombres y Apellidos del postor o  
Representante legal o común, según corresponda**

## ANEXO N° 4

### DECLARACIÓN JURADA DE PLAZO DE EJECUCIÓN DE LA OBRA

Señores

**[CONSIGNAR ÓRGANO ENCARGADO DE LAS CONTRATACIONES O COMITÉ DE SELECCIÓN, SEGÚN CORRESPONDA]**

**ADJUDICACIÓN SIMPLIFICADA N° [CONSIGNAR NOMENCLATURA DEL PROCEDIMIENTO]**

Presente.-

Mediante el presente, con pleno conocimiento de las condiciones que se exigen en las bases del procedimiento de la referencia, me comprometo a ejecutar la obra **[CONSIGNAR LA DENOMINACIÓN DE LA CONVOCATORIA]** en el plazo de **[CONSIGNAR EL PLAZO OFERTADO, EL CUAL DEBE SER EXPRESADO EN DÍAS CALENDARIO]** días calendario.

**[CONSIGNAR CIUDAD Y FECHA]**

.....  
**Firma, Nombres y Apellidos del postor o  
Representante legal o común, según corresponda**

#### Importante para la Entidad

- Cuando en el expediente de contratación establezca que la obra debe ejecutarse bajo la modalidad de ejecución llave en mano, considerar lo siguiente, según corresponda

*“Mediante el presente, con pleno conocimiento de las condiciones que se exigen en las bases del procedimiento de la referencia, me comprometo a ejecutar la obra **[CONSIGNAR LA DENOMINACIÓN DE LA CONVOCATORIA]**, su equipamiento, mobiliario y montaje hasta la puesta en servicio, en el plazo de **[CONSIGNAR EL PLAZO OFERTADO, EL CUAL DEBE ESTAR EXPRESADO EN DÍAS CALENDARIO]** días calendario”<sup>33</sup>*

*“Mediante el presente, con pleno conocimiento de las condiciones que se exigen en las bases del procedimiento de la referencia, me comprometo a ejecutar la obra **[CONSIGNAR LA DENOMINACIÓN DE LA CONVOCATORIA]**, su equipamiento, mobiliario y montaje hasta la puesta en servicio, en el plazo de **[CONSIGNAR EL PLAZO OFERTADO, EL CUAL DEBE ESTAR EXPRESADO EN DÍAS CALENDARIO]** días calendario, y la ejecución de la operación asistida de la obra en el plazo de **[CONSIGNAR EL PLAZO OFERTADO DE LA PRESTACIÓN ASISTIDA DE LA OBRA, EL CUAL DEBE ESTAR EXPRESADO EN DÍAS CALENDARIO]** días calendario.”<sup>34</sup>*

**Incluir las disposiciones, según corresponda. Una vez culminada la elaboración de las bases, las notas que no se incorporen deben ser eliminadas.**

<sup>33</sup> Este párrafo debe ser incluido en el caso de obras que se ejecuten bajo la modalidad de ejecución llave en mano que no incluya operación asistida.

<sup>34</sup> Este párrafo debe ser incluido en el caso de obras que se ejecuten bajo la modalidad de ejecución llave en mano que incluya operación asistida.

## ANEXO N° 5

### PROMESA DE CONSORCIO

(Sólo para el caso en que un consorcio se presente como postor)

Señores

**[CONSIGNAR ÓRGANO ENCARGADO DE LAS CONTRATACIONES O COMITÉ DE SELECCIÓN, SEGÚN CORRESPONDA]**

**ADJUDICACIÓN SIMPLIFICADA N° [CONSIGNAR NOMENCLATURA DEL PROCEDIMIENTO]**

Presente.-

Los suscritos declaramos expresamente que hemos convenido en forma irrevocable, durante el lapso que dure el procedimiento de selección, para presentar una oferta conjunta a la **ADJUDICACIÓN SIMPLIFICADA N° [CONSIGNAR NOMENCLATURA DEL PROCEDIMIENTO]**.

Asimismo, en caso de obtener la buena pro, nos comprometemos a formalizar el contrato de consorcio, de conformidad con lo establecido por el artículo 140 del Reglamento de la Ley de Contrataciones del Estado, bajo las siguientes condiciones:

a) Integrantes del consorcio

1. **[NOMBRE, DENOMINACIÓN O RAZÓN SOCIAL DEL CONSORCIADO 1].**
2. **[NOMBRE, DENOMINACIÓN O RAZÓN SOCIAL DEL CONSORCIADO 2].**

b) Designamos a **[CONSIGNAR NOMBRES Y APELLIDOS DEL REPRESENTANTE COMÚN]**, identificado con **[CONSIGNAR TIPO DE DOCUMENTO DE IDENTIDAD] N° [CONSIGNAR NÚMERO DE DOCUMENTO DE IDENTIDAD]**, como representante común del consorcio para efectos de participar en todos los actos referidos al procedimiento de selección, suscripción y ejecución del contrato correspondiente con **[CONSIGNAR NOMBRE DE LA ENTIDAD]**.

Asimismo, declaramos que el representante común del consorcio no se encuentra impedido, inhabilitado ni suspendido para contratar con el Estado.

c) Fijamos nuestro domicilio legal común en [.....].

d) Las obligaciones que corresponden a cada uno de los integrantes del consorcio son las siguientes:

1. OBLIGACIONES DE **[NOMBRE, DENOMINACIÓN O RAZÓN SOCIAL DEL CONSORCIADO 1]** [ % ]<sup>35</sup>

**[DESCRIBIR LAS OBLIGACIONES DEL CONSORCIADO 1]**

2. OBLIGACIONES DE **[NOMBRE, DENOMINACIÓN O RAZÓN SOCIAL DEL CONSORCIADO 2]** [ % ]<sup>36</sup>

**[DESCRIBIR LAS OBLIGACIONES DEL CONSORCIADO 2]**

**TOTAL OBLIGACIONES**

**100%<sup>37</sup>**

**[CONSIGNAR CIUDAD Y FECHA]**

<sup>35</sup> Consignar únicamente el porcentaje total de las obligaciones, el cual debe ser expresado en número entero, sin decimales.

<sup>36</sup> Consignar únicamente el porcentaje total de las obligaciones, el cual debe ser expresado en número entero, sin decimales.

<sup>37</sup> Este porcentaje corresponde a la sumatoria de los porcentajes de las obligaciones de cada uno de los integrantes del consorcio.



.....  
**Consortiado 1**  
**Nombres, apellidos y firma del Consortiado 1**  
**o de su Representante Legal**  
**Tipo y N° de Documento de Identidad**

.....  
**Consortiado 2**  
**Nombres, apellidos y firma del Consortiado 2**  
**o de su Representante Legal**  
**Tipo y N° de Documento de Identidad**

**Importante**

*De conformidad con el artículo 52 del Reglamento, las firmas de los integrantes del consorcio deben ser legalizadas.*

**Importante para la Entidad**

*En caso de la contratación de la ejecución de una obra bajo el sistema a precios unitarios incluir el siguiente anexo:*

*Esta nota deberá ser eliminada una vez culminada la elaboración de las bases*

**ANEXO N° 6**

**PRECIO DE LA OFERTA**

**ÍTEM N° [INDICAR NÚMERO]**

Señores

**[CONSIGNAR ÓRGANO ENCARGADO DE LAS CONTRATACIONES O COMITÉ DE SELECCIÓN, SEGÚN CORRESPONDA]**

**ADJUDICACIÓN SIMPLIFICADA N° [CONSIGNAR NOMENCLATURA DEL PROCEDIMIENTO]**

Presente.-

Es grato dirigirme a usted, para hacer de su conocimiento que, de acuerdo con las bases, mi oferta es la siguiente:

**[INCLUIR LA ESTRUCTURA DEL PRESUPUESTO DE OBRA, A FIN DE QUE EL POSTOR CONSIGNE LOS PRECIOS UNITARIOS Y EL PRECIO TOTAL DE SU OFERTA, TAL COMO SE MUESTRA DE MANERA REFERENCIAL EN EL SIGUIENTE EJEMPLO:**

N° ITEM	PARTIDA	UNIDAD	METRADO	PU	SUB TOTAL
1	Total costo directo (A)				
2	Gastos generales				
2.1	Gastos fijos				
2.2	Gastos variables				
	Total gastos generales (B)				
3	Utilidad (C)				
	SUBTOTAL (A+B+C)				
4	IGV <sup>38</sup>				
5	Monto total de la oferta				

...]

El precio de la oferta en **[CONSIGNAR LA MONEDA DE LA CONVOCATORIA]** incluye todos los tributos, seguros, transporte, inspecciones, pruebas y, de ser el caso, los costos laborales conforme a la legislación vigente, así como cualquier otro concepto que pueda tener incidencia sobre el costo de la obra a ejecutar; excepto la de aquellos postores que gocen de alguna exoneración legal, no incluirán en el precio de su oferta los tributos respectivos.

**[CONSIGNAR CIUDAD Y FECHA]**

<sup>38</sup> Para el cálculo del IGV, aplica el redondeo previsto en la Resolución de Superintendencia SUNAT N° 025-2000/SUNAT o norma que la reemplace. En ese sentido, el porcentaje se calcula considerando dos (2) decimales. Para efectos del redondeo i) Si el primer decimal siguiente es inferior a cinco (5), el valor permanecerá igual, suprimiéndose los decimales posteriores y ii) Si el primer decimal siguiente es igual o superior a cinco (5), el valor será incrementado en un centésimo.

.....  
**Firma, Nombres y Apellidos del postor o  
Representante legal o común, según corresponda**

#### **Importante**

- *En caso que el postor reduzca su oferta, según lo previsto en el artículo 68 del Reglamento, debe presentar nuevamente este Anexo.*
- *El postor que goce de alguna exoneración legal, debe indicar que su oferta no incluye el tributo materia de la exoneración, debiendo incluir el siguiente texto:*  
  
*“Mi oferta no incluye [CONSIGNAR EL TRIBUTO MATERIA DE LA EXONERACIÓN]”.*
- *El análisis de precios unitarios y el detalle de los gastos generales fijos y variables no se presentan en la oferta, sino para el perfeccionamiento del contrato.*

#### **Importante para la Entidad**

- *A fin de facilitar la labor del órgano encargado de las contrataciones o comité de selección, según corresponda, se recomienda publicar conjuntamente con las bases un archivo en Excel del presupuesto de la obra conforme el expediente técnico a fin de que los postores puedan utilizarlo al momento de elaborar su oferta. En tal caso, consignar lo siguiente:*  
  
*“Adicionalmente al documento escaneado del presente anexo, el postor puede adjuntar el archivo en Excel del presupuesto de la obra (que fue publicado conjuntamente con las bases), completando la información que sustenta el precio de su oferta. En caso de divergencia prevalece el documento escaneado del precio de la oferta”.*
- *En caso de procedimientos según relación de ítems, consignar lo siguiente:*  
  
*“El postor debe presentar el precio de su oferta en forma independiente, en los ítems que se presente”.*
- *En caso de contratación de obras por paquete, consignar lo siguiente:*  
  
*“El postor debe presentar el precio de su oferta con el detalle de cada obra incluida en el paquete”.*
- *En caso de contrataciones que conllevan la ejecución de prestaciones accesorias, consignar lo siguiente:*  
  
*“El postor debe detallar en el precio de su oferta, el monto correspondiente a la prestación principal y las prestaciones accesorias”.*
- *Si durante la fase de actos preparatorios, las Entidades advierten que es posible la participación de proveedores que gozan del beneficio de la exoneración del IGV prevista en la Ley N° 27037, Ley de Promoción de la Inversión en la Amazonía, consignar lo siguiente:*  
  
*“La oferta de los postores que presenten la Declaración Jurada de cumplimiento de condiciones para la aplicación de la exoneración del IGV (**Anexo N° 7**), debe encontrarse dentro de los límites del valor referencial sin IGV”.*

**Incluir las disposiciones, según corresponda. Una vez culminada la elaboración de las bases, las notas que no se incorporen deben ser eliminadas**

Importante para la Entidad

En caso de la contratación de la ejecución de una obra bajo el sistema a suma alzada incluir el siguiente anexo:

Esta nota deberá ser eliminada una vez culminada la elaboración de las bases

ANEXO N° 6

PRECIO DE LA OFERTA

ÍTEM N° [INDICAR NÚMERO]

Señores  
[CONSIGNAR ÓRGANO ENCARGADO DE LAS CONTRATACIONES O COMITÉ DE SELECCIÓN, SEGÚN CORRESPONDA]  
ADJUDICACIÓN SIMPLIFICADA N° [CONSIGNAR NOMENCLATURA DEL PROCEDIMIENTO]  
Presente.-

Es grato dirigirme a usted, para hacer de su conocimiento que, de acuerdo con las bases, mi oferta es la siguiente:

CONCEPTO	PRECIO TOTAL
TOTAL	

El precio de la oferta [CONSIGNAR LA MONEDA DE LA CONVOCATORIA] incluye todos los tributos, seguros, transporte, inspecciones, pruebas y, de ser el caso, los costos laborales conforme a la legislación vigente, así como cualquier otro concepto que pueda tener incidencia sobre el costo de la obra a ejecutar; excepto la de aquellos postores que gocen de alguna exoneración legal, no incluirán en el precio de su oferta los tributos respectivos.

[CONSIGNAR CIUDAD Y FECHA]

.....  
Firma, Nombres y Apellidos del postor o  
Representante legal o común, según corresponda

Importante

- El postor debe adjuntar el desagregado de partidas que sustenta su oferta, tal como se muestra de manera referencial en el siguiente ejemplo:

N° ITEM	PARTIDA	UNIDAD	METRADO	PU	SUB TOTAL
1	Total costo directo (A)				
2	Gastos generales				
2.1	Gastos fijos				



2.2	Gastos variables	
	Total gastos generales (B)	
3	Utilidad (C)	
	SUBTOTAL (A+B+C)	
4	IGV <sup>39</sup>	
5	Monto total de la oferta	

- *En caso que el postor reduzca su oferta, según lo previsto en el artículo 68 del Reglamento, debe presentar nuevamente este Anexo.*
- *El postor que goce de alguna exoneración legal, debe indicar que su oferta no incluye el tributo materia de la exoneración, debiendo incluir el siguiente texto:  
"Mi oferta no incluye [CONSIGNAR EL TRIBUTO MATERIA DE LA EXONERACIÓN]".*
- *De ser el caso, el análisis de precios unitarios y el detalle de los gastos generales fijos y variables no se presentan en la oferta, sino para el perfeccionamiento del contrato.*

#### **Importante para la Entidad**

- *A fin de facilitar la labor del órgano encargado de las contrataciones o comité de selección, según corresponda, se recomienda publicar conjuntamente con las bases un archivo en Excel del presupuesto de la obra conforme el expediente técnico a fin de que los postores puedan utilizarlo al momento de elaborar su oferta. En tal caso, consignar lo siguiente:*  
  
*"Adicionalmente al documento escaneado del presente anexo, el postor puede adjuntar el archivo en Excel del presupuesto de la obra (que fue publicado conjuntamente con las bases), completando la información que sustenta el precio de su oferta. En caso de divergencia prevalece el documento escaneado del precio de la oferta".*
- *En caso de procedimientos según relación de ítems, consignar lo siguiente:*  
  
*"El postor debe presentar el precio de su oferta en forma independiente, en los ítems que se presente".*
- *En caso de contratación de obras por paquete, consignar lo siguiente:*  
  
*"El postor debe presentar el precio de su oferta con el detalle de cada obra incluida en el paquete".*
- *En caso de contrataciones que conllevan la ejecución de prestaciones accesorias, consignar lo siguiente:*  
  
*"El postor debe detallar en el precio de su oferta, el monto correspondiente a la prestación principal y las prestaciones accesorias".*
- *Si durante la fase de actos preparatorios, las Entidades advierten que es posible la participación de proveedores que gozan del beneficio de la exoneración del IGV prevista en la Ley N° 27037, Ley de Promoción de la Inversión en la Amazonía, consignar lo siguiente:*  
  
*"La oferta de los postores que presenten la Declaración Jurada de cumplimiento de condiciones para la aplicación de la exoneración del IGV (Anexo N° 7), debe encontrarse dentro de los límites del valor referencial sin IGV".*

**Incluir las disposiciones, según corresponda. Una vez culminada la elaboración de las bases, las notas que no se incorporen deben ser eliminadas**

<sup>39</sup> Para el cálculo del IGV, aplica el redondeo previsto en la Resolución de Superintendencia SUNAT N° 025-2000/SUNAT o norma que la reemplace. En ese sentido, el porcentaje se calcula considerando dos (2) decimales. Para efectos del redondeo  
i) Si el primer decimal siguiente es inferior a cinco (5), el valor permanecerá igual, suprimiéndose los decimales posteriores  
y ii) Si el primer decimal siguiente es igual o superior a cinco (5), el valor será incrementado en un centésimo.

**Importante para la Entidad**

*En caso de la contratación de la ejecución de una obra bajo el esquema mixto de suma alzada y precios unitarios incluir el siguiente anexo:*

*Esta nota deberá ser eliminada una vez culminada la elaboración de las bases*

**ANEXO N° 6**

**PRECIO DE LA OFERTA**

**ÍTEM N° [INDICAR NÚMERO]**

Señores

**[CONSIGNAR ÓRGANO ENCARGADO DE LAS CONTRATACIONES O COMITÉ DE SELECCIÓN, SEGÚN CORRESPONDA]**

**ADJUDICACIÓN SIMPLIFICADA N° [CONSIGNAR NOMENCLATURA DEL PROCEDIMIENTO]**

Presente.-

Es grato dirigirme a usted, para hacer de su conocimiento que, de acuerdo con las bases, mi oferta es la siguiente:

**[INCLUIR LA ESTRUCTURA DEL PRESUPUESTO DE OBRA EXTRAIDA DEL EXPEDIENTE TÉCNICO DE LOS COMPONENTES, CUYAS CANTIDADES Y MAGNITUDES ESTÁN DEFINIDAS, A FIN DE QUE EL POSTOR CONSIGNE LOS PRECIOS UNITARIOS Y EL PRECIO TOTAL DE SU OFERTA, TAL COMO SE MUESTRA DE MANERA REFERENCIAL EN EL SIGUIENTE EJEMPLO:**

OFERTA A PRECIOS UNITARIOS DE LOS COMPONENTES SIGUIENTES:

N° ITEM	PARTIDA	UNIDAD	METRADO	PU	SUB TOTAL

1	Total costo directo (A)	
2	Gastos generales	
2.1	Gastos fijos	
2.2	Gastos variables	
	Total gastos generales (B)	
3	Utilidad (C)	
	SUBTOTAL (A+B+C)	
4	IGV <sup>40</sup>	
5	Monto del componente a precios unitarios	

...]

OFERTA A SUMA ALZADA DE LOS COMPONENTES SIGUIENTES:

CONCEPTO	PRECIO
Monto del componente a suma alzada	

Asimismo, el postor debe adjuntar el desagregado de partidas que sustenta su oferta a suma alzada, tal como se muestra de manera referencial en el siguiente ejemplo:

<sup>40</sup> Para el cálculo del IGV, aplica el redondeo previsto en la Resolución de Superintendencia SUNAT N° 025-2000/SUNAT o norma que la reemplace. En ese sentido, el porcentaje se calcula considerando dos (2) decimales. Para efectos del redondeo  
i) Si el primer decimal siguiente es inferior a cinco (5), el valor permanecerá igual, suprimiéndose los decimales posteriores  
y ii) Si el primer decimal siguiente es igual o superior a cinco (5), el valor será incrementado en un centésimo.

N° ITEM	PARTIDA	UNIDAD	METRADO	PU	SUB TOTAL

1	Total costo directo (A)	
2	Gastos generales	
2.1	Gastos fijos	
2.2	Gastos variables	
	Total gastos generales (B)	
3	Utilidad (C)	
	SUBTOTAL (A+B+C)	
4	IGV <sup>41</sup>	
5	Monto de la oferta a suma alzada	

Monto total de la oferta	
--------------------------	--

El precio de la oferta [CONSIGNAR LA MONEDA DE LA CONVOCATORIA] incluye todos los tributos, seguros, transporte, inspecciones, pruebas y, de ser el caso, los costos laborales conforme a la legislación vigente, así como cualquier otro concepto que pueda tener incidencia sobre el costo de la obra a ejecutar; excepto la de aquellos postores que gocen de alguna exoneración legal, no incluirán en el precio de su oferta los tributos respectivos.

[CONSIGNAR CIUDAD Y FECHA]

.....  
**Firma, Nombres y Apellidos del postor o  
Representante legal o común, según corresponda**

#### Importante

- *En caso que el postor reduzca su oferta, según lo previsto en el artículo 68 del Reglamento, debe presentar nuevamente este Anexo.*
- *El postor que goce de alguna exoneración legal, debe indicar que su oferta no incluye el tributo materia de la exoneración.  
"Mi oferta no incluye [CONSIGNAR EL TRIBUTO MATERIA DE LA EXONERACIÓN]".*
- *El análisis de precios unitarios y el detalle de los gastos generales fijos y variables no se presentan en la oferta, sino para el perfeccionamiento del contrato.*

#### Importante para la Entidad

- *A fin de facilitar la labor del órgano encargado de las contrataciones o comité de selección, según corresponda, se recomienda publicar conjuntamente con las bases un archivo en Excel del presupuesto de la obra conforme el expediente técnico a fin de que los postores puedan utilizarlo al momento de elaborar su oferta. En tal caso, consignar lo siguiente:*

<sup>41</sup> Para el cálculo del IGV, aplica el redondeo previsto en la Resolución de Superintendencia SUNAT N° 025-2000/SUNAT o norma que la reemplace. En ese sentido, el porcentaje se calcula considerando dos (2) decimales. Para efectos del redondeo i) Si el primer decimal siguiente es inferior a cinco (5), el valor permanecerá igual, suprimiéndose los decimales posteriores y ii) Si el primer decimal siguiente es igual o superior a cinco (5), el valor será incrementado en un centésimo.

*“Adicionalmente al documento escaneado del presente anexo, el postor puede adjuntar el archivo en Excel del presupuesto de la obra (que fue publicado conjuntamente con las bases), completando la información que sustenta el precio de su oferta. En caso de divergencia prevalece el documento escaneado del precio de la oferta”.*

- *En caso de procedimientos según relación de ítems, consignar lo siguiente:*

*“El postor debe presentar el precio de su oferta en forma independiente, en los ítems que se presente”.*

- *En caso de contratación de obras por paquete, consignar lo siguiente:*

*“El postor debe presentar el precio de su oferta con el detalle de cada obra incluida en el paquete”.*

- *En caso de contrataciones que conlleven la ejecución de prestaciones accesorias, consignar lo siguiente:*

*“El postor debe detallar en el precio de su oferta, el monto correspondiente a la prestación principal y las prestaciones accesorias”.*

- *Si durante la fase de actos preparatorios, las Entidades advierten que es posible la participación de proveedores que gozan del beneficio de la exoneración del IGV prevista en la Ley N° 27037, Ley de Promoción de la Inversión en la Amazonía, consignar lo siguiente:*

*“La oferta de los postores que presenten la Declaración Jurada de cumplimiento de condiciones para la aplicación de la exoneración del IGV (**Anexo N° 8**), debe encontrarse dentro de los límites del valor referencial sin IGV”.*

***Incluir las disposiciones, según corresponda. Una vez culminada la elaboración de las bases, las notas que no se incorporen deben ser eliminadas***



**Importante para la Entidad**

*Si durante la fase de actos preparatorios, las Entidades advierten que es posible la participación de proveedores que gozan del beneficio de la exoneración del IGV prevista en la Ley N° 27037, Ley de Promoción de la Inversión en la Amazonía, incluir el siguiente anexo:*

*Esta nota deberá ser eliminada una vez culminada la elaboración de las bases.*

**ANEXO N° 7**

**DECLARACIÓN JURADA DE CUMPLIMIENTO DE CONDICIONES PARA LA APLICACIÓN DE LA EXONERACIÓN DEL IGV**

Señores

**[CONSIGNAR ÓRGANO ENCARGADO DE LAS CONTRATACIONES O COMITÉ DE SELECCIÓN, SEGÚN CORRESPONDA]**

**ADJUDICACIÓN SIMPLIFICADA N° [CONSIGNAR NOMENCLATURA DEL PROCEDIMIENTO]**

Presente.-

Mediante el presente el suscrito, postor y/o Representante Legal de **[CONSIGNAR EN CASO DE SER PERSONA JURÍDICA]**, declaro bajo juramento que gozo del beneficio de la exoneración del IGV previsto en la Ley N° 27037, Ley de Promoción de la Inversión en la Amazonía, dado que cumpla con las condiciones siguientes:

- 1.- Que el domicilio fiscal de la empresa<sup>42</sup> se encuentra ubicada en la Amazonía y coincide con el lugar establecido como sede central (donde tiene su administración y lleva su contabilidad);
- 2.- Que la empresa se encuentra inscrita en las Oficinas Registrales de la Amazonía (exigible en caso de personas jurídicas);
- 3.- Que, al menos el setenta por ciento (70%) de los activos fijos de la empresa se encuentran en la Amazonía; y
- 4.- Que la empresa no ejecuta obras fuera de la Amazonía.

**[CONSIGNAR CIUDAD Y FECHA]**

.....  
**Firma, Nombres y Apellidos del postor o Representante legal, según corresponda**

**Importante**

*Cuando se trate de consorcios, esta declaración jurada será presentada por cada uno de los integrantes del consorcio, salvo que se trate de consorcios con contabilidad independiente, en cuyo caso debe ser suscrita por el representante común, debiendo indicar su condición de consorcio con contabilidad independiente y el número de RUC del consorcio.*

<sup>42</sup> En el artículo 1 del "Reglamento de las Disposiciones Tributarias contenidas en la Ley de Promoción de la Inversión en la Amazonía" se define como "empresa" a las "Personas naturales, sociedades conyugales, sucesiones indivisas y personas consideradas jurídicas por la Ley del Impuesto a la Renta, generadoras de rentas de tercera categoría, ubicadas en la Amazonía. Las sociedades conyugales son aquellas que ejerzan la opción prevista en el Artículo 16 de la Ley del Impuesto a la Renta."

**Importante para la Entidad**

*En el caso de contratación de obras que se ejecuten fuera de las provincias de Lima y Callao, cuyo valor referencial del procedimiento de selección o de algún ítem no supere los novecientos mil Soles (S/. 900,000.00) debe considerarse el siguiente anexo:*

*Esta nota deberá ser eliminada una vez culminada la elaboración de las bases.*

**ANEXO N° 8**

**SOLICITUD DE BONIFICACIÓN DEL DIEZ POR CIENTO (10%) POR OBRAS EJECUTADAS FUERA DE LA PROVINCIA DE LIMA Y CALLAO (DE SER EL CASO, SOLO PRESENTAR ESTA SOLICITUD EN EL ÍTEM [INCLUIR EN CASO CORRESPONDA, EN PROCEDIMIENTOS POR RELACIÓN DE ÍTEMS, CONSIGNANDO EL N° DEL ÍTEM O ÍTEMS CUYO VALOR REFERENCIAL NO SUPERA LOS NOVECIENTOS MIL SOLES (S/ 900,000.00)])**

Señores

**[CONSIGNAR ÓRGANO ENCARGADO DE LAS CONTRATACIONES O COMITÉ DE SELECCIÓN, SEGÚN CORRESPONDA]**

**ADJUDICACIÓN SIMPLIFICADA N° [CONSIGNAR NOMENCLATURA DEL PROCEDIMIENTO]**

Presente.-

Mediante el presente el suscrito, postor y/o Representante Legal de [CONSIGNAR EN CASO DE SER PERSONA JURIDICA], solicito la asignación de la bonificación del diez por ciento (10%) sobre el puntaje total en [CONSIGNAR EL ÍTEM O ÍTEMS, SEGÚN CORRESPONDA, EN LOS QUE SE SOLICITA LA BONIFICACIÓN] debido a que el domicilio de mi representada se encuentra ubicado en la provincia o provincia colindante donde se ejecuta la obra.

[CONSIGNAR CIUDAD Y FECHA]

.....  
**Firma, Nombres y Apellidos del postor o Representante legal, según corresponda**

**Importante**

- *Para asignar la bonificación, el órgano encargado de las contrataciones o comité de selección, según corresponda, verifica el domicilio consignado por el postor en el Registro Nacional de Proveedores (RNP).*
- *Para que el postor pueda acceder a la bonificación, debe cumplir con las condiciones establecidas en el literal f) del artículo 50 del Reglamento.*

**Importante**

*Cuando se trate de consorcios, la declaración jurada es la siguiente:*

**ANEXO N° 8**

**SOLICITUD DE BONIFICACIÓN DEL DIEZ POR CIENTO (10%) POR OBRAS EJECUTADAS FUERA DE LA PROVINCIA DE LIMA Y CALLAO (DE SER EL CASO, SOLO PRESENTAR ESTA SOLICITUD EN EL ÍTEM [INCLUIR EN CASO CORRESPONDA, EN PROCEDIMIENTOS POR RELACIÓN DE ÍTEMS, CONSIGNANDO EL N° DEL ÍTEM O ÍTEMS CUYO VALOR REFERENCIAL NO SUPERA LOS NOVECIENTOS MIL SOLES (S/ 900,000.00)])**

Señores

**[CONSIGNAR ÓRGANO ENCARGADO DE LAS CONTRATACIONES O COMITÉ DE SELECCIÓN, SEGÚN CORRESPONDA]**

**ADJUDICACIÓN SIMPLIFICADA N° [CONSIGNAR NOMENCLATURA DEL PROCEDIMIENTO]**

Presente.-

Mediante el presente el que se suscribe, [...], representante común del consorcio [CONSIGNAR EL NOMBRE DEL CONSORCIO], solicito la asignación de la bonificación del diez por ciento (10%) sobre el puntaje total en [CONSIGNAR EL ÍTEM O ÍTEMS, SEGÚN CORRESPONDA, EN LOS QUE SE SOLICITA LA BONIFICACIÓN] debido a que los domicilios de todos los integrantes del consorcio se encuentran ubicados en la provincia o provincias colindantes donde se ejecuta la obra.

[CONSIGNAR CIUDAD Y FECHA]

.....  
**Firma, Nombres y Apellidos del representante  
común del consorcio**

**Importante**

- *Para asignar la bonificación, el órgano encargado de las contrataciones o comité de selección, según corresponda, verifica el domicilio consignado de los integrantes del consorcio, en el Registro Nacional de Proveedores (RNP).*
- *Para que un consorcio pueda acceder a la bonificación, cada uno de sus integrantes debe cumplir con las condiciones establecidas en el literal f) del artículo 50 del Reglamento.*

**ANEXO N° 9**

**DECLARACIÓN JURADA  
(NUMERAL 49.4 DEL ARTÍCULO 49 DEL REGLAMENTO)**

Señores

**[CONSIGNAR ÓRGANO ENCARGADO DE LAS CONTRATACIONES O COMITÉ DE SELECCIÓN,  
SEGÚN CORRESPONDA]**

**ADJUDICACIÓN SIMPLIFICADA N° [CONSIGNAR NOMENCLATURA DEL PROCEDIMIENTO]**

Presente.-

Mediante el presente el suscrito, postor y/o Representante Legal de [CONSIGNAR EN CASO DE SER PERSONA JURÍDICA], declaro que la experiencia que acredito de la empresa [CONSIGNAR LA DENOMINACIÓN DE LA PERSONA JURÍDICA] como consecuencia de una reorganización societaria, no se encuentra en el supuesto establecido en el numeral 49.4 del artículo 49 del Reglamento.

[CONSIGNAR CIUDAD Y FECHA]

.....  
**Firma, Nombres y Apellidos del postor o  
Representante legal, según corresponda**

**Importante**

*A efectos de cautelar la veracidad de esta declaración, el postor puede verificar la información de la Relación de Proveedores Sancionados por el Tribunal de Contrataciones del Estado con Sanción Vigente en <http://portal.osce.gob.pe/rmp/content/relación-de-proveedores-sancionados>.*

*También le asiste dicha facultad al órgano encargado de las contrataciones o al órgano de la Entidad al que se le haya asignado la función de verificación de la oferta presentada por el postor ganador de la buena pro.*



## ANEXO N° 10

### EXPERIENCIA DEL POSTOR EN LA ESPECIALIDAD

Señores

**[CONSIGNAR ÓRGANO ENCARGADO DE LAS CONTRATACIONES O COMITÉ DE SELECCIÓN, SEGÚN CORRESPONDA]**

**ADJUDICACIÓN SIMPLIFICADA N° [CONSIGNAR NOMENCLATURA DEL PROCEDIMIENTO]**

Presente.-

Mediante el presente, el suscrito detalla lo siguiente como EXPERIENCIA EN OBRAS SIMILARES:

N°	CLIENTE	OBJETO DEL CONTRATO	N° CONTRATO	FECHA DEL CONTRATO <sup>43</sup>	FECHA DE RECEPCIÓN DE LA OBRA	EXPERIENCIA PROVENIENTE <sup>44</sup> DE:	MONEDA	IMPORTE <sup>45</sup>	TIPO DE CAMBIO VENTA <sup>46</sup>	MONTO FACTURADO ACUMULADO <sup>47</sup>
1										
2										
3										
4										
5										

<sup>43</sup> Se refiere a la fecha de suscripción del contrato.

<sup>44</sup> Si el titular de la experiencia no es el postor, consignar si dicha experiencia corresponde a la matriz en caso que el postor sea sucursal, o fue transmitida por reorganización societaria, debiendo acompañar la documentación sustentatoria correspondiente. Al respecto, según la Opinión N° 216-2017/DTN “Considerando que la sociedad matriz y la sucursal constituyen la misma persona jurídica, la sucursal puede acreditar como suya la experiencia de su matriz”. Del mismo modo, según lo previsto en la Opinión N° 010-2013/DTN, “... en una operación de reorganización societaria que comprende tanto una fusión como una escisión, la sociedad resultante podrá acreditar como suya la experiencia de la sociedad incorporada o absorbida, que se extingue producto de la fusión; asimismo, si en virtud de la escisión se transfiere un bloque patrimonial consistente en una línea de negocio completa, la sociedad resultante podrá acreditar como suya la experiencia de la sociedad escindida, correspondiente a la línea de negocio transmitida. De esta manera, la sociedad resultante podrá emplear la experiencia transmitida, como consecuencia de la reorganización societaria antes descrita, en los futuros procesos de selección en los que participe”.

<sup>45</sup> Se refiere al monto del contrato ejecutado incluido adicionales y reducciones, de ser el caso.

<sup>46</sup> El tipo de cambio venta debe corresponder al publicado por la SBS correspondiente a la fecha de suscripción del contrato.

<sup>47</sup> Consignar en la moneda establecida para el valor referencial.

[CONSIGNAR NOMBRE DE LA ENTIDAD]  
[CONSIGNAR NOMENCLATURA DEL PROCEDIMIENTO]

Nº	CLIENTE	OBJETO DEL CONTRATO	Nº CONTRATO	FECHA DEL CONTRATO <sup>43</sup>	FECHA DE RECEPCIÓN DE LA OBRA	EXPERIENCIA PROVENIENTE <sup>44</sup> DE:	MONEDA	IMPORTE <sup>45</sup>	TIPO DE CAMBIO VENTA <sup>46</sup>	MONTO FACTURADO ACUMULADO <sup>47</sup>
6										
7										
8										
9										
10										
TOTAL										

[CONSIGNAR CIUDAD Y FECHA]

.....  
Firma, Nombres y Apellidos del postor o  
Representante legal o común, según corresponda

## ANEXO Nº 11

### SOLICITUD DE BONIFICACIÓN DEL CINCO POR CIENTO (5%) POR TENER LA CONDICIÓN DE MICRO Y PEQUEÑA EMPRESA

Señores

**[CONSIGNAR ÓRGANO ENCARGADO DE LAS CONTRATACIONES O COMITÉ DE SELECCIÓN, SEGÚN CORRESPONDA]**

**ADJUDICACIÓN SIMPLIFICADA Nº [CONSIGNAR NOMENCLATURA DEL PROCEDIMIENTO]**

Presente.-

Mediante el presente el suscrito, postor y/o Representante legal de [CONSIGNAR EN CASO DE SER PERSONA JURÍDICA], solicito la asignación de la bonificación del cinco por ciento (5%) sobre el puntaje total obtenido, debido a que mi representada cuenta con la condición de micro y pequeña empresa.

[CONSIGNAR CIUDAD Y FECHA]

.....  
**Firma, Nombres y Apellidos del postor o  
Representante legal o común, según corresponda**

#### Importante

- Para asignar la bonificación, el órgano encargado de las contrataciones o comité de selección, según corresponda, verifica la página web del Ministerio de Trabajo y Promoción del Empleo en la sección consulta de empresas acreditadas en el REMYPE en el link <http://www2.trabajo.gob.pe/servicios-en-linea-2-2/>.
- Para que un consorcio pueda acceder a la bonificación, cada uno de sus integrantes debe cumplir con la condición de micro y pequeña empresa.

**ANEXO Nº 12**

**AUTORIZACIÓN DE NOTIFICACIÓN DE LA DECISIÓN DE LA ENTIDAD SOBRE LA  
SOLICITUD DE AMPLIACIÓN DE PLAZO MEDIANTE MEDIOS ELECTRÓNICOS DE  
COMUNICACIÓN**

**(DOCUMENTO A PRESENTAR EN EL PERFECCIONAMIENTO DEL CONTRATO)**

Señores

**[CONSIGNAR ÓRGANO ENCARGADO DE LAS CONTRATACIONES O COMITÉ DE SELECCIÓN,  
SEGÚN CORRESPONDA]**

**ADJUDICACIÓN SIMPLIFICADA Nº [CONSIGNAR NOMENCLATURA DEL PROCEDIMIENTO]**

Presente.-

El que se suscribe, [...], postor adjudicado y/o Representante Legal de [CONSIGNAR EN CASO DE SER PERSONA JURÍDICA], identificado con [CONSIGNAR TIPO DE DOCUMENTO DE IDENTIDAD] Nº [CONSIGNAR NÚMERO DE DOCUMENTO DE IDENTIDAD], autorizo que durante la ejecución del contrato se me notifique al correo electrónico [INDICAR EL CORREO ELECTRÓNICO] lo siguiente:

- ✓ Notificación de la decisión de la Entidad respecto a la solicitud de ampliación de plazo.

[CONSIGNAR CIUDAD Y FECHA]

.....  
**Firma, Nombres y Apellidos del postor o  
Representante legal o común, según  
corresponda**

**Importante**

*La notificación de la decisión de la Entidad respecto a la solicitud de ampliación de plazo se efectúa por medios electrónicos de comunicación, siempre que se cuente con la autorización correspondiente y sea posible obtener un acuse de recibo a través del mecanismo utilizado.*