

# **BASES INTEGRADAS DE ADJUDICACIÓN SIMPLIFICADA PARA LA CONTRATACIÓN DE SERVICIOS EN GENERAL**

*Aprobado mediante Directiva N°001-2019-OSCE/CD*



**SUB DIRECCIÓN DE NORMATIVIDAD – DIRECCIÓN TÉCNICO NORMATIVA**  
ORGANISMO SUPERVISOR DE LAS CONTRATACIONES DEL ESTADO - OSCE

**SIMBOLOGÍA UTILIZADA:**

N°	Símbolo	Descripción
1	[ABC] / [.....]	La información solicitada dentro de los corchetes sombreados debe ser completada por la Entidad durante la elaboración de las bases.
2	[ABC] / [.....]	Es una indicación, o información que deberá ser completada por la Entidad con posterioridad al otorgamiento de la buena pro para el caso específico de la elaboración de la PROFORMA DEL CONTRATO; o por los proveedores, en el caso de los ANEXOS de la oferta.
3	<div>Importante</div> <ul style="list-style-type: none"> <li>• Abc</li> </ul>	Se refiere a consideraciones importantes a tener en cuenta por el órgano encargado de las contrataciones o comité de selección, según corresponda y por los proveedores.
4	<div>Advertencia</div> <ul style="list-style-type: none"> <li>• Abc</li> </ul>	Se refiere a advertencias a tener en cuenta por el órgano encargado de las contrataciones o comité de selección, según corresponda y por los proveedores.
5	<div>Importante para la Entidad</div> <ul style="list-style-type: none"> <li>• Xyz</li> </ul>	Se refiere a consideraciones importantes a tener en cuenta por el órgano encargado de las contrataciones o comité de selección, según corresponda y deben ser eliminadas una vez culminada la elaboración de las bases.

**CARACTERÍSTICAS DEL DOCUMENTO:**

Las bases estándar deben ser elaboradas en formato WORD, y deben tener las siguientes características:

N°	Características	Parámetros
1	Márgenes	Superior : 2.5 cm      Inferior: 2.5 cm Izquierda: 2.5 cm      Derecha: 2.5 cm
2	Fuente	Arial
3	Estilo de Fuente	Normal: Para el contenido en general Cursiva: Para el encabezado y pie de página Para las Consideraciones importantes (Ítem 3 del cuadro anterior)
4	Color de Fuente	Automático: Para el contenido en general Azul : Para las Consideraciones importantes (Ítem 3 del cuadro anterior)
5	Tamaño de Letra	16 : Para las dos primeras hojas de las Secciones General y Específica 11 : Para el nombre de los Capítulos. 10 : Para el cuerpo del documento en general 9 : Para el encabezado y pie de página Para el contenido de los cuadros, pudiendo variar, según la necesidad 8 : Para las Notas al pie
6	Alineación	Justificada: Para el contenido en general y notas al pie. Centrada : Para la primera página, los títulos de las Secciones y nombres de los Capítulos)
7	Interlineado	Sencillo
8	Espaciado	Anterior : 0 Posterior : 0
9	Subrayado	Para los nombres de las Secciones y para resaltar o hacer hincapié en algún concepto

**INSTRUCCIONES DE USO:**

- Una vez registrada la información solicitada dentro de los corchetes sombreados en gris, el texto deberá quedar en letra tamaño 10, con estilo normal, sin formato de negrita y sin sombreadar.
- La nota **IMPORTANTE** no puede ser modificada ni eliminada en la Sección General. En el caso de la Sección Específica debe seguirse la instrucción que se indica en dicha nota.

Elaboradas en enero de 2019

Modificadas en marzo, junio y diciembre de 2019, julio 2020, julio y diciembre 2021, junio y octubre de 2022

**BASES INTEGRADAS DE ADJUDICACIÓN SIMPLIFICADA  
PARA LA CONTRATACIÓN DE SERVICIOS EN GENERAL**

**ADJUDICACIÓN SIMPLIFICADA N°016-2024-DRSA-C. S-1  
(PRIMERA CONVOCATORIA)**

**“SERVICIO DE REFACCIÓN, MANTENIMIENTO Y  
EQUIPAMIENTO PARA EL PUESTO DE SALUD SEMPAYA;  
DEPARTAMENTO DE UCAYALI, PROVINCIA DE ATALAYA,  
DISTRITO DE TAHUANIA I”**

## **DEBER DE COLABORACIÓN**

La Entidad y todo proveedor que se someta a las presentes Bases, sea como participante, postor y/o contratista, deben conducir su actuación conforme a los principios previstos en la Ley de Contrataciones del Estado.

En este contexto, se encuentran obligados a prestar su colaboración al OSCE y a la Secretaría Técnica de la Comisión de Defensa de la Libre Competencia del INDECOPI, en todo momento según corresponda a sus competencias, a fin de comunicar presuntos casos de fraude, colusión y corrupción por parte de los funcionarios y servidores de la Entidad, así como los proveedores y demás actores que participan en el proceso de contratación.

De igual forma, deben poner en conocimiento del OSCE y a la Secretaría Técnica de la Comisión de Defensa de la Libre Competencia del INDECOPI los indicios de conductas anticompetitivas que se presenten durante el proceso de contratación, en los términos del Decreto Legislativo N° 1034, "Ley de Represión de Conductas Anticompetitivas", o norma que la sustituya, así como las demás normas de la materia.

La Entidad y todo proveedor que se someta a las presentes Bases, sea como participante, postor y/o contratista del proceso de contratación deben permitir al OSCE o a la Secretaría Técnica de la Comisión de Defensa de la Libre Competencia del INDECOPI el acceso a la información referida a las contrataciones del Estado que sea requerida, prestar testimonio o absolución de posiciones que se requieran, entre otras formas de colaboración.



## **SECCIÓN GENERAL**

### **DISPOSICIONES COMUNES DEL PROCEDIMIENTO DE SELECCIÓN**

(ESTA SECCIÓN NO DEBE SER MODIFICADA EN NINGÚN EXTREMO, BAJO SANCIÓN DE NULIDAD)

## CAPÍTULO I ETAPAS DEL PROCEDIMIENTO DE SELECCIÓN

### 1.1. REFERENCIAS

Cuando en el presente documento se mencione la palabra Ley, se entiende que se está haciendo referencia a la Ley N° 30225, Ley de Contrataciones del Estado, y cuando se mencione la palabra Reglamento, se entiende que se está haciendo referencia al Reglamento de la Ley de Contrataciones del Estado aprobado por Decreto Supremo N° 344-2018-EF.

Las referidas normas incluyen sus respectivas modificaciones, de ser el caso.

### 1.2. CONVOCATORIA

Se realiza a través de su publicación en el SEACE de conformidad con lo señalado en el artículo 54 del Reglamento, en la fecha señalada en el calendario del procedimiento de selección, debiendo adjuntar las bases y resumen ejecutivo.

### 1.3. REGISTRO DE PARTICIPANTES

El registro de participantes se realiza conforme al artículo 55 del Reglamento. En el caso de un consorcio, basta que se registre uno (1) de sus integrantes.

#### Importante

- *Para registrarse como participante en un procedimiento de selección convocado por las Entidades del Estado Peruano, es necesario que los proveedores cuenten con inscripción vigente y estar habilitados ante el Registro Nacional de Proveedores (RNP) que administra el Organismo Supervisor de las Contrataciones del Estado (OSCE). Para obtener mayor información, se puede ingresar a la siguiente dirección electrónica: [www.rnp.gob.pe](http://www.rnp.gob.pe).*
- *Los proveedores que deseen registrar su participación deben ingresar al SEACE utilizando su Certificado SEACE (usuario y contraseña). Asimismo, deben observar las instrucciones señaladas en el documento de orientación "Guía para el registro de participantes electrónico" publicado en <https://www2.seace.gob.pe/>.*
- *En caso los proveedores no cuenten con inscripción vigente en el RNP y/o se encuentren inhabilitados o suspendidos para ser participantes, postores y/o contratistas, el SEACE restringirá su registro, quedando a potestad de estos intentar nuevamente registrar su participación en el procedimiento de selección en cualquier otro momento, dentro del plazo establecido para dicha etapa, siempre que haya obtenido la vigencia de su inscripción o quedado sin efecto la sanción que le impuso el Tribunal de Contrataciones del Estado.*

### 1.4. FORMULACIÓN DE CONSULTAS Y OBSERVACIONES A LAS BASES

La formulación de consultas y observaciones a las bases se efectúa de conformidad con lo establecido en los numerales 72.1 y 72.2 del artículo 72 del Reglamento, así como el literal a) del artículo 89 del Reglamento.

#### Importante

*No pueden formularse consultas ni observaciones respecto del contenido de una ficha de homologación aprobada. Las consultas y observaciones que se formulen sobre el particular, se tienen como no presentadas.*

### 1.5. ABSOLUCIÓN DE CONSULTAS, OBSERVACIONES E INTEGRACIÓN DE BASES

La absolución de consultas, observaciones e integración de las bases se realizan conforme a las disposiciones previstas en el numeral 72.4 del artículo 72 del Reglamento y el literal a) del artículo 89 del Reglamento.

#### Importante

- *No se absolverán consultas y observaciones a las bases que se presenten en forma física.*
- *Cuando exista divergencia entre lo indicado en el pliego de absolución de consultas y observaciones y la integración de bases, prevalece lo absuelto en el referido pliego; sin perjuicio, del deslinde de responsabilidades correspondiente.*

### 1.6. FORMA DE PRESENTACIÓN DE OFERTAS

Las ofertas se presentan conforme lo establecido en el artículo 59 y en el artículo 90 del Reglamento.

Las declaraciones juradas, formatos o formularios previstos en las bases que conforman la oferta deben estar debidamente firmados por el postor (firma manuscrita o digital, según la Ley N° 27269, Ley de Firmas y Certificados Digitales<sup>1</sup>). Los demás documentos deben ser visados por el postor. En el caso de persona jurídica, por su representante legal, apoderado o mandatario designado para dicho fin y, en el caso de persona natural, por este o su apoderado. No se acepta el pegado de la imagen de una firma o visto. Las ofertas se presentan foliadas.

#### Importante

- *Los formularios electrónicos que se encuentran en el SEACE y que los proveedores deben llenar para presentar sus ofertas, tienen carácter de declaración jurada.*
- *En caso la información contenida en los documentos escaneados que conforman la oferta no coincida con lo declarado a través del SEACE, prevalece la información declarada en los documentos escaneados.*
- *No se tomarán en cuenta las ofertas que se presenten en físico a la Entidad.*

### 1.7. PRESENTACIÓN Y APERTURA DE OFERTAS

El participante presentará su oferta de manera electrónica a través del SEACE, desde las 00:01 horas hasta las 23:59 horas del día establecido para el efecto en el cronograma del procedimiento; adjuntando el archivo digitalizado que contenga los documentos que conforman la oferta de acuerdo a lo requerido en las bases.

El participante debe verificar antes de su envío, bajo su responsabilidad, que el archivo pueda ser descargado y su contenido sea legible.

#### Importante

*Los integrantes de un consorcio no pueden presentar ofertas individuales ni conformar más de un consorcio en un procedimiento de selección, o en un determinado ítem cuando se trate de procedimientos de selección según relación de ítems.*

<sup>1</sup> Para mayor información sobre la normativa de firmas y certificados digitales ingresar a: <https://www.indecopi.gob.pe/web/firmas-digitales/firmar-y-certificados-digitales>

En la apertura electrónica de la oferta, el órgano encargado de las contrataciones o el comité de selección, según corresponda, verifica la presentación de lo exigido en la sección específica de las bases de conformidad con el numeral 73.2 del artículo 73 del Reglamento y determina si las ofertas responden a las características y/o requisitos y condiciones de los Términos de Referencia, detallados en la sección específica de las bases. De no cumplir con lo requerido, la oferta se considera no admitida.

## 1.8. EVALUACIÓN DE LAS OFERTAS

La evaluación de las ofertas se realiza conforme a lo establecido en el numeral 74.1 y el literal a) del numeral 74.2 del artículo 74 del Reglamento.

En el supuesto de que dos (2) o más ofertas empaten, la determinación del orden de prelación de las ofertas empatadas se efectúa siguiendo estrictamente el orden establecido en el numeral 91.1 del artículo 91 del Reglamento.

El desempate mediante sorteo se realiza de manera electrónica a través del SEACE.

### Importante

*En el caso de contratación de servicios en general que se presten fuera de la provincia de Lima y Callao, cuyo valor estimado no supere los doscientos mil Soles (S/ 200,000.00), a solicitud del postor se asigna una bonificación equivalente al diez por ciento (10%) sobre el puntaje total obtenido por los postores con domicilio en la provincia donde prestará el servicio, o en las provincias colindantes, sean o no pertenecientes al mismo departamento o región. El domicilio es el consignado en la constancia de inscripción ante el RNP<sup>2</sup>. Lo mismo aplica en el caso de procedimientos de selección por relación de ítems, cuando algún ítem no supera el monto señalado anteriormente.*

## 1.9. CALIFICACIÓN DE OFERTAS

La calificación de las ofertas se realiza conforme a lo establecido en los numerales 75.1 y 75.2 del artículo 75 del Reglamento.

## 1.10. SUBSANACIÓN DE LAS OFERTAS

La subsanación de las ofertas se sujeta a lo establecido en el artículo 60 del Reglamento. El plazo que se otorgue para la subsanación no puede ser inferior a un (1) día hábil

La solicitud de subsanación se realiza de manera electrónica a través del SEACE y será remitida al correo electrónico consignado por el postor al momento de realizar su inscripción en el RNP, siendo su responsabilidad el permanente seguimiento de las notificaciones a dicho correo. La notificación de la solicitud se entiende efectuada el día de su envío al correo electrónico.

La presentación de las subsanaciones se realiza a través del SEACE. No se tomará en cuenta la subsanación que se presente en físico a la Entidad.

## 1.11. RECHAZO DE LAS OFERTAS

Previo al otorgamiento de la buena pro, el órgano encargado de las contrataciones o el comité de selección, según corresponda, revisa las ofertas económicas que cumplen los requisitos de calificación, de conformidad con lo establecido para el rechazo de ofertas, previsto en el artículo 68 del Reglamento, de ser el caso.

<sup>2</sup> La constancia de inscripción electrónica se visualizará en el portal web del Registro Nacional de Proveedores: [www.rnp.gob.pe](http://www.rnp.gob.pe)

De rechazarse alguna de las ofertas calificadas, el órgano encargado de las contrataciones o el comité de selección, según corresponda, revisa el cumplimiento de los requisitos de calificación de los postores que siguen en el orden de prelación, en caso las hubiere.

#### **1.12. OTORGAMIENTO DE LA BUENA PRO**

Definida la oferta ganadora, el órgano encargado de las contrataciones o el comité de selección, según corresponda, otorga la buena pro mediante su publicación en el SEACE, incluyendo el cuadro comparativo y las actas debidamente motivadas de los resultados de la admisión, no admisión, evaluación, calificación, descalificación, rechazo y el otorgamiento de la buena pro.

#### **1.13. CONSENTIMIENTO DE LA BUENA PRO**

Cuando se hayan presentado dos (2) o más ofertas, el consentimiento de la buena pro se produce a los cinco (5) días hábiles siguientes de la notificación de su otorgamiento, sin que los postores hayan ejercido el derecho de interponer el recurso de apelación.

En caso que se haya presentado una sola oferta, el consentimiento de la buena pro se produce el mismo día de la notificación de su otorgamiento.

El consentimiento del otorgamiento de la buena pro se publica en el SEACE al día hábil siguiente de producido.

##### **Importante**

*Una vez consentido el otorgamiento de la buena pro, el órgano encargado de las contrataciones o el órgano de la Entidad al que se haya asignado tal función realiza la verificación de la oferta presentada por el postor ganador de la buena pro conforme lo establecido en el numeral 64.6 del artículo 64 del Reglamento.*

## CAPÍTULO II

### SOLUCIÓN DE CONTROVERSIAS DURANTE EL PROCEDIMIENTO DE SELECCIÓN

#### 2.1. RECURSO DE APELACIÓN

A través del recurso de apelación se pueden impugnar los actos dictados durante el desarrollo del procedimiento de selección hasta antes del perfeccionamiento del contrato.

El recurso de apelación se presenta ante la Entidad convocante, y es conocido y resuelto por su Titular, cuando el valor estimado sea igual o menor a cincuenta (50) UIT. Cuando el valor estimado sea mayor a dicho monto, el recurso de apelación se presenta ante y es resuelto por el Tribunal de Contrataciones del Estado.

En los procedimientos de selección según relación de ítems, el valor estimado total del procedimiento determina ante quién se presenta el recurso de apelación.

Los actos que declaren la nulidad de oficio, la cancelación del procedimiento de selección y otros actos emitidos por el Titular de la Entidad que afecten la continuidad de este, se impugnan ante el Tribunal de Contrataciones del Estado.

#### Importante

- *Una vez otorgada la buena pro, el órgano encargado de las contrataciones o el comité de selección, según corresponda, está en la obligación de permitir el acceso de los participantes y postores al expediente de contratación, salvo la información calificada como secreta, confidencial o reservada por la normativa de la materia, a más tardar dentro del día siguiente de haberse solicitado por escrito.*

*Luego de otorgada la buena pro no se da a conocer las ofertas cuyos requisitos de calificación no fueron analizados y revisados por el órgano encargado de las contrataciones o el comité de selección, según corresponda.*

- *A efectos de recoger la información de su interés, los postores pueden valerse de distintos medios, tales como: (i) la lectura y/o toma de apuntes, (ii) la captura y almacenamiento de imágenes, e incluso (iii) pueden solicitar copia de la documentación obrante en el expediente, siendo que, en este último caso, la Entidad deberá entregar dicha documentación en el menor tiempo posible, previo pago por tal concepto.*
- *El recurso de apelación se presenta ante la Mesa de Partes del Tribunal o ante las oficinas desconcentradas del OSCE, o en la Unidad de Trámite Documentario de la Entidad, según corresponda.*

#### 2.2. PLAZOS DE INTERPOSICIÓN DEL RECURSO DE APELACIÓN

La apelación contra el otorgamiento de la buena pro o contra los actos dictados con anterioridad a ella se interpone dentro de los cinco (5) días hábiles siguientes de haberse notificado el otorgamiento de la buena pro.

La apelación contra los actos dictados con posterioridad al otorgamiento de la buena pro, contra la declaración de nulidad, cancelación y declaratoria de desierto del procedimiento, se interpone dentro de los cinco (5) días hábiles siguientes de haberse tomado conocimiento del acto que se desea impugnar.

### CAPÍTULO III DEL CONTRATO

#### 3.1. PERFECCIONAMIENTO DEL CONTRATO

Los plazos y el procedimiento para perfeccionar el contrato se realizan conforme a lo indicado en el artículo 141 del Reglamento.

El contrato se perfecciona con la suscripción del documento que lo contiene, salvo en los contratos cuyo monto del valor estimado no supere los doscientos mil Soles (S/ 200,000.00), en los que se puede perfeccionar con la recepción de la orden de servicios, conforme a lo previsto en la sección específica de las bases.

En el caso de procedimientos de selección por relación de ítems, se puede perfeccionar el contrato con la suscripción del documento o con la recepción de una orden de servicios, cuando el valor estimado del ítem corresponda al parámetro establecido en el párrafo anterior.

##### Importante

*El órgano encargado de las contrataciones o el comité de selección, según corresponda, debe consignar en la sección específica de las bases la forma en que se perfeccionará el contrato, sea con la suscripción del contrato o la recepción de la orden de servicios. En caso la Entidad perfeccione el contrato con la recepción de la orden de servicios no debe incluir la proforma del contrato establecida en el Capítulo V de la sección específica de las bases.*

Para perfeccionar el contrato, el postor ganador de la buena pro debe presentar los documentos señalados en el artículo 139 del Reglamento y los previstos en la sección específica de las bases.

#### 3.2. GARANTÍAS

Las garantías que deben otorgar los postores y/o contratistas, según corresponda, son las de fiel cumplimiento del contrato y por los adelantos.

##### 3.2.1. GARANTÍA DE FIEL CUMPLIMIENTO

Como requisito indispensable para perfeccionar el contrato, el postor ganador debe entregar a la Entidad la garantía de fiel cumplimiento del mismo por una suma equivalente al diez por ciento (10%) del monto del contrato original. Esta se mantiene vigente hasta la conformidad de la recepción de la prestación a cargo del contratista.

##### 3.2.2. GARANTÍA DE FIEL CUMPLIMIENTO POR PRESTACIONES ACCESORIAS

En las contrataciones que conllevan la ejecución de prestaciones accesorias, tales como mantenimiento, reparación o actividades afines, se otorga una garantía adicional por una suma equivalente al diez por ciento (10%) del monto del contrato de la prestación accesoria, la misma que debe ser renovada periódicamente hasta el cumplimiento total de las obligaciones garantizadas.

#### Importante

- En los contratos cuyos montos sean iguales o menores a doscientos mil Soles (S/ 200,000.00), no corresponde presentar garantía de fiel cumplimiento de contrato ni garantía de fiel cumplimiento por prestaciones accesorias. Dicha excepción también aplica a los contratos derivados de procedimientos de selección por relación de ítems, cuando el monto del ítem adjudicado o la sumatoria de los montos de los ítems adjudicados no superen el monto señalado anteriormente, conforme a lo dispuesto en el literal a) del artículo 152 del Reglamento.
- En los contratos periódicos de prestación de servicios en general que celebren las Entidades con las micro y pequeñas empresas, estas últimas pueden otorgar como garantía de fiel cumplimiento el diez por ciento (10%) del monto del contrato, porcentaje que es retenido por la Entidad durante la primera mitad del número total de pagos a realizarse, de forma prorrateada en cada pago, con cargo a ser devuelto a la finalización del mismo, conforme lo establecen los numerales 149.4 y 149.5 del artículo 149 del Reglamento y el numeral 151.2 del artículo 151 del Reglamento.

### 3.2.3. GARANTÍA POR ADELANTO

En caso se haya previsto en la sección específica de las bases la entrega de adelantos, el contratista debe presentar una garantía emitida por idéntico monto conforme a lo estipulado en el artículo 153 del Reglamento.

### 3.3. REQUISITOS DE LAS GARANTÍAS

Las garantías que se presenten deben ser incondicionales, solidarias, irrevocables y de realización automática en el país, al solo requerimiento de la Entidad. Asimismo, deben ser emitidas por empresas que se encuentren bajo la supervisión directa de la Superintendencia de Banca, Seguros y Administradoras Privadas de Fondos de Pensiones y que cuenten con clasificación de riesgo B o superior. Asimismo, deben estar autorizadas para emitir garantías; o estar consideradas en la última lista de bancos extranjeros de primera categoría que periódicamente publica el Banco Central de Reserva del Perú.

#### Importante

*Corresponde a la Entidad verificar que las garantías presentadas por el postor ganador de la buena pro y/o contratista cumplan con los requisitos y condiciones necesarios para su aceptación y eventual ejecución, sin perjuicio de la determinación de las responsabilidades funcionales que correspondan.*

#### Advertencia

*Los funcionarios de las Entidades no deben aceptar garantías emitidas bajo condiciones distintas a las establecidas en el presente numeral, debiendo tener en cuenta lo siguiente:*

- 1. La clasificadora de riesgo que asigna la clasificación a la empresa que emite la garantía debe encontrarse listada en el portal web de la SBS (<http://www.sbs.gob.pe/sistema-financiero/clasificadoras-de-riesgo>).*
- 2. Se debe identificar en la página web de la clasificadora de riesgo respectiva, cuál es la clasificación vigente de la empresa que emite la garantía, considerando la vigencia a la fecha de emisión de la garantía.*
- 3. Para fines de lo establecido en el artículo 148 del Reglamento, la clasificación de riesgo B, incluye las clasificaciones B+ y B.*
- 4. Si la empresa que otorga la garantía cuenta con más de una clasificación de riesgo emitida por distintas empresas listadas en el portal web de la SBS, bastará que en una de ellas cumpla con la clasificación mínima establecida en el Reglamento.*



*En caso exista alguna duda sobre la clasificación de riesgo asignada a la empresa emisora de la garantía, se deberá consultar a la clasificadora de riesgos respectiva.*

*De otro lado, además de cumplir con el requisito referido a la clasificación de riesgo, a efectos de verificar si la empresa emisora se encuentra autorizada por la SBS para emitir garantías, debe revisarse el portal web de dicha Entidad (<http://www.sbs.gob.pe/sistema-financiero/relacion-de-empresas-que-se-encuentran-autorizadas-a-emitir-cartas-fianza>).*

*Los funcionarios competentes deben verificar la autenticidad de la garantía a través de los mecanismos establecidos (consulta web, teléfono u otros) por la empresa emisora.*

### **3.4. EJECUCIÓN DE GARANTÍAS**

La Entidad puede solicitar la ejecución de las garantías conforme a los supuestos contemplados en el artículo 155 del Reglamento.

### **3.5. ADELANTOS**

La Entidad puede entregar adelantos directos al contratista, los que en ningún caso exceden en conjunto del treinta por ciento (30%) del monto del contrato original, siempre que ello haya sido previsto en la sección específica de las bases.

### **3.6. PENALIDADES**

#### **3.6.1. PENALIDAD POR MORA EN LA EJECUCIÓN DE LA PRESTACIÓN**

En caso de retraso injustificado del contratista en la ejecución de las prestaciones objeto del contrato, la Entidad le aplica automáticamente una penalidad por mora por cada día de atraso, de conformidad con el artículo 162 del Reglamento.

#### **3.6.2. OTRAS PENALIDADES**

La Entidad puede establecer penalidades distintas a la mencionada en el numeral precedente, según lo previsto en el artículo 163 del Reglamento y lo indicado en la sección específica de las bases.

Estos dos tipos de penalidades se calculan en forma independiente y pueden alcanzar cada una un monto máximo equivalente al diez por ciento (10%) del monto del contrato vigente, o de ser el caso, del ítem que debió ejecutarse.

### **3.7. INCUMPLIMIENTO DEL CONTRATO**

Las causales para la resolución del contrato, serán aplicadas de conformidad con el artículo 36 de la Ley y 164 del Reglamento.

### **3.8. PAGOS**

El pago se realiza después de ejecutada la respectiva prestación, pudiendo contemplarse pagos a cuenta, según la forma establecida en la sección específica de las bases o en el contrato.

La Entidad paga las contraprestaciones pactadas a favor del contratista dentro de los diez (10) días calendario siguientes de otorgada la conformidad de los servicios, siempre que se verifiquen las condiciones establecidas en el contrato para ello, bajo responsabilidad del funcionario competente.

La conformidad se emite en un plazo máximo de siete (7) días de producida la recepción salvo que se requiera efectuar pruebas que permitan verificar el cumplimiento de la obligación, en cuyo caso la conformidad se emite en un plazo máximo de quince (15) días, bajo responsabilidad del funcionario que debe emitir la conformidad.

En el caso que se haya suscrito contrato con un consorcio, el pago se realizará de acuerdo a lo que se indique en el contrato de consorcio.

**Advertencia**

*En caso de retraso en los pagos a cuenta o pago final por parte de la Entidad, salvo que se deba acaso fortuito o fuerza mayor, esta reconoce al contratista los intereses legales correspondientes, de conformidad con el artículo 39 de la Ley y 171 del Reglamento, debiendo repetir contra los responsables de la demora injustificada.*

### 3.9. DISPOSICIONES FINALES

Todos los demás aspectos del presente procedimiento no contemplados en las bases se regirán supletoriamente por la Ley y su Reglamento, así como por las disposiciones legales vigentes.

## **SECCIÓN ESPECÍFICA**

### **CONDICIONES ESPECIALES DEL PROCEDIMIENTO DE SELECCIÓN**

(EN ESTA SECCIÓN LA ENTIDAD DEBERÁ COMPLETAR LA INFORMACIÓN EXIGIDA, DE ACUERDO A LAS INSTRUCCIONES INDICADAS)

## CAPÍTULO I GENERALIDADES

### 1.1. ENTIDAD CONVOCANTE

Nombre : Dirección Red de Salud N° 03 ATALAYA.  
RUC N° : 20393127431.  
Domicilio legal : Calle Lima S/N.  
Correo electrónico : logisticaresaludatalaya03@gmail.com

### 1.2. OBJETO DE LA CONVOCATORIA

El presente procedimiento de selección tiene por objeto la  
“**SERVICIO DE REFACCIÓN, MANTENIMIENTO Y EQUIPAMIENTO PARA EL PUESTO DE SALUD SEMPAYA; DEPARTAMENTO DE UCAYALI, PROVINCIA DE ATALAYA, DISTRITO DE TAHUANIA**”.

### 1.3. EXPEDIENTE DE CONTRATACIÓN

El expediente de contratación fue aprobado mediante **FORMATO N°02-N°124-2024-DRSA-ADM** el 30 de octubre de 2024.

### 1.4. FUENTE DE FINANCIAMIENTO

Recursos Determinados

#### Importante

*La fuente de financiamiento debe corresponder a aquella prevista en la Ley de Equilibrio Financiero del Presupuesto del Sector Público del año fiscal en el cual se convoca el procedimiento de selección.*

### 1.5. SISTEMA DE CONTRATACIÓN

El presente procedimiento se rige por el sistema de **SUMA ALZADA**, de acuerdo con lo establecido en el expediente de contratación respectivo.

### 1.6. DISTRIBUCIÓN DE LA BUENA PRO

NO APLICA.

### 1.7. ALCANCES DEL REQUERIMIENTO

El alcance de la prestación está definido en el Capítulo III de la presente sección de las bases.

### 1.8. PLAZO DE PRESTACIÓN DEL SERVICIO

Los servicios materia de la presente convocatoria se prestarán en el **plazo de veintidós (22) días calendarios**, en concordancia con lo establecido en el expediente de contratación.

### 1.9. COSTO DE REPRODUCCIÓN Y ENTREGA DE BASES

Los participantes registrados tienen el derecho de recabar un ejemplar de las bases, para cuyo efecto deben cancelar S/ 5.00 soles en caja de la entidad depósito en cuenta corriente Banco de la Nación N° 00- 513-000294; la copia de las bases se entregará en la Oficina de Logística, sito Calle Lima s/n Atalaya.

#### Importante

*El costo de entrega de un ejemplar de las bases no puede exceder el costo de su reproducción.*

#### **1.10. BASE LEGAL**

- Ley N° 31953 - Ley de presupuesto del sector público para el año fiscal 2024
- Ley N° 31954 - Ley de Equilibrio Financiero del Presupuesto del Sector Público para el año fiscal 2024
- Ley N° 31955 - Ley de Endeudamiento del Sector Público para el año fiscal 2024.
- Decreto Supremo N° 082-2019-EF, que aprueba el Texto Único Ordenado de la Ley N° 30225
- Ley de Contrataciones del Estado.
- Decreto Supremo N° 344-2018-EF, que aprueba el Reglamento de la Ley N° 30225 – Ley de Contrataciones del Estado, y sus modificatorias.
- Decreto Supremo N° 004-2019-JUS que Aprueba el TUO de la Ley N° 27444 – Ley del Procedimiento Administrativo General.
- Texto Único Ordenado de la Ley N° 27806, Ley de Transparencia y de Acceso a la Información Pública, aprobado por Decreto Supremo N° 043-2003-PCM.
- Ley N° 29459 Ley de Productos Farmacéuticos, Dispositivos Médicos y Productos Sanitarios (en los Art. que se encuentran vigentes).
- Decreto Supremo N° 016-2011-SA, Reglamento para el Registro, Control y Vigilancia Sanitaria de Productos Farmacéuticos, Dispositivos médicos y Productos Sanitarios y sus modificatorias.
- Decreto Supremo N° 014-2011/SA. Reglamento de establecimientos farmacéuticos y sus modificatorias.
- Resolución Ministerial N° 313-2000-SA/AM, Reglamento de Dirimencias de Productos Farmacéuticos y afines del Centro Nacional de Control de Calidad del Instituto Nacional de Salud y su Manual (Resolución Jefatural 209-2000-J-OP/INS).
- Resolución Directoral N° 092-2009-DG-DIGEMID.
- Código Civil.
- Directivas y Opiniones del OSCE.
- Cualquier otra disposición legal vigente que permita desarrollar el objeto de la convocatoria, que no contravenga lo regulado por la Ley de Contrataciones del Estado.

Las referidas normas incluyen sus respectivas modificaciones, de ser el caso.

## CAPÍTULO II DEL PROCEDIMIENTO DE SELECCIÓN

### 2.1. CALENDARIO DEL PROCEDIMIENTO DE SELECCIÓN

Según el cronograma de la ficha de selección de la convocatoria publicada en el SEACE.

#### Importante

*De conformidad con la vigesimosegunda Disposición Complementaria Final del Reglamento, en caso la Entidad (Ministerios y sus organismos públicos, programas o proyectos adscritos) haya difundido el requerimiento a través del SEACE siguiendo el procedimiento establecido en dicha disposición, no procede formular consultas u observaciones al requerimiento.*

### 2.2. CONTENIDO DE LAS OFERTAS

La oferta contendrá, además de un índice de documentos<sup>3</sup>, la siguiente documentación:

#### 2.2.1. Documentación de presentación obligatoria

##### 2.2.1.1. Documentos para la admisión de la oferta

- a) Declaración jurada de datos del postor. (**Anexo N° 1**)
- b) Documento que acredite la representación de quien suscribe la oferta.

En caso de persona jurídica, copia del certificado de vigencia de poder del representante legal, apoderado o mandatario designado para tal efecto.

En caso de persona natural, copia del documento nacional de identidad o documento análogo, o del certificado de vigencia de poder otorgado por persona natural, del apoderado o mandatario, según corresponda.

En el caso de consorcios, este documento debe ser presentado por cada uno de los integrantes del consorcio que suscriba la promesa de consorcio, según corresponda.

#### Advertencia

*De acuerdo con el artículo 4 del Decreto Legislativo N° 1246, las Entidades están prohibidas de exigir a los administrados o usuarios la información que puedan obtener directamente mediante la interoperabilidad a que se refieren los artículos 2 y 3 de dicho Decreto Legislativo. En esa medida, si la Entidad es usuaria de la Plataforma de Interoperabilidad del Estado – PIDE<sup>4</sup> y siempre que el servicio web se encuentre activo en el Catálogo de Servicios de dicha plataforma, no corresponderá exigir el certificado de vigencia de poder y/o documento nacional de identidad.*

- c) Declaración jurada de acuerdo con el literal b) del artículo 52 del Reglamento (**Anexo N°2**)
- d) Declaración jurada de cumplimiento de los Términos de Referencia contenidos en el numeral 3.1 del Capítulo III de la presente sección. (**Anexo N° 3**)

<sup>3</sup> La omisión del índice no determina la no admisión de la oferta.

<sup>4</sup> Para mayor información de las Entidades usuarias y del Catálogo de Servicios de la Plataforma de Interoperabilidad del Estado – PIDE ingresar al siguiente enlace <https://www.gobiernodigital.gob.pe/interoperabilidad/>

- e) Declaración jurada de plazo de prestación del servicio. **(Anexo N° 4)**<sup>5</sup>
- f) Promesa de consorcio con firmas legalizadas, de ser el caso, en la que se consigne los integrantes, el representante común, el domicilio común y las obligaciones a las que se compromete cada uno de los integrantes del consorcio así como el porcentaje equivalente a dichas obligaciones. **(Anexo N° 5)**
- g) El precio de la oferta en SOLES. Adjuntar obligatoriamente el **Anexo N° 6**.

El precio total de la oferta y los subtotales que lo componen son expresados con dos (2) decimales. Los precios unitarios pueden ser expresados con más de dos (2) decimales.

#### Importante

- *El órgano encargado de las contrataciones o el comité de selección, según corresponda, verifica la presentación de los documentos requeridos. De no cumplir con lo requerido, la oferta se considera no admitida.*
- *En caso de requerir estructura de costos o análisis de precios, esta se presenta para el perfeccionamiento del contrato.*

#### 2.2.1.2. Documentos para acreditar los requisitos de calificación

Incorporar en la oferta los documentos que acreditan los “**Requisitos de Calificación**” que se detallan en el numeral 3.2 del Capítulo III de la presente sección de las bases.

#### 2.2.2. Documentación de presentación facultativa:

- a) En el caso de microempresas y pequeñas empresas integradas por personas con discapacidad, o en el caso de consorcios conformados en su totalidad por estas empresas, deben presentar la constancia o certificado con el cual acredite su inscripción en el Registro de Empresas Promocionales para Personas con Discapacidad<sup>6</sup>.
- b) Solicitud de bonificación por tener la condición de micro y pequeña empresa. **(Anexo N° 11)**
- c) Incorporar en la oferta los documentos que acreditan los “Factores de Evaluación” establecidos en el Capítulo IV de la presente sección de las bases, a efectos de obtener el puntaje previsto en dicho Capítulo para cada factor.
- d) Los postores que apliquen el beneficio de la exoneración del IGV previsto en la Ley N° 27037, Ley de Promoción de la Inversión en la Amazonía, deben presentar la Declaración Jurada de cumplimiento de condiciones para la aplicación de la exoneración del IGV (Anexo N° 7).

#### Advertencia

*El órgano encargado de las contrataciones o el comité de selección, según corresponda, no podrá exigir al postor la presentación de documentos que no hayan sido indicados en los acápite “Documentos para la admisión de la oferta”, “Requisitos de calificación” y “Factores de evaluación”.*

### 2.3. REQUISITOS PARA PERFECCIONAR EL CONTRATO

El postor ganador de la buena pro debe presentar los siguientes documentos para perfeccionar el contrato:

<sup>5</sup> En caso de considerar como factor de evaluación la mejora del plazo de prestación del servicio, el plazo ofertado en dicho anexo servirá también para acreditar este factor.

<sup>6</sup> Dicho documento se tendrá en consideración en caso de empate, conforme a lo previsto en el artículo 91 del Reglamento.

- a) Garantía de fiel cumplimiento del contrato.
- b) Garantía de fiel cumplimiento por prestaciones accesorias, de ser el caso.
- c) Contrato de consorcio con firmas legalizadas ante Notario de cada uno de los integrantes, de ser el caso.
- d) Código de cuenta interbancaria (CCI) o, en el caso de proveedores no domiciliados, el número de su cuenta bancaria y la entidad bancaria en el exterior.
- e) Copia de la vigencia del poder del representante legal de la empresa que acredite que cuenta con facultades para perfeccionar el contrato, cuando corresponda.
- f) Copia de DNI del postor en caso de persona natural, o de su representante legal en caso de persona jurídica.

#### Advertencia

*De acuerdo con el artículo 4 del Decreto Legislativo N° 1246, las Entidades están prohibidas de exigir a los administrados o usuarios la información que puedan obtener directamente mediante la interoperabilidad a que se refieren los artículos 2 y 3 de dicho Decreto Legislativo. En esa medida, si la Entidad es usuaria de la Plataforma de Interoperabilidad del Estado – PIDE<sup>7</sup> y siempre que el servicio web se encuentre activo en el Catálogo de Servicios de dicha plataforma, no corresponderá exigir los documentos previstos en los literales e) y f).*

- g) Domicilio para efectos de la notificación durante la ejecución del contrato.
- h) Autorización de notificación de la decisión de la Entidad sobre la solicitud de ampliación de plazo mediante medios electrónicos de comunicación<sup>8</sup>. (**Anexo N° 12**).
- i) Detalle de los precios unitarios del precio ofertado<sup>9</sup>.
- j) Estructura de costos<sup>10</sup>.

#### Importante

- *En caso que el postor ganador de la buena pro sea un consorcio, las garantías que presente este para el perfeccionamiento del contrato, así como durante la ejecución contractual, de ser el caso, además de cumplir con las condiciones establecidas en el artículo 33 de la Ley y en el artículo 148 del Reglamento, deben consignar expresamente el nombre completo o la denominación o razón social de los integrantes del consorcio, en calidad de garantizados, de lo contrario no podrán ser aceptadas por las Entidades. No se cumple el requisito antes indicado si se consigna únicamente la denominación del consorcio, conforme lo dispuesto en la Directiva Participación de Proveedores en Consorcio en las Contrataciones del Estado”.*
- *En los contratos periódicos de prestación de servicios en general que celebren las Entidades con las micro y pequeñas empresas, estas últimas pueden otorgar como garantía de fiel cumplimiento el diez por ciento (10%) del monto del contrato, porcentaje que es retenido por la Entidad durante la primera mitad del número total de pagos a realizarse, de forma prorrateada en cada pago, con cargo a ser devuelto a la finalización del mismo, conforme lo establece el numeral 149.4 del artículo 149 y el numeral 151.2 del artículo 151 del Reglamento. Para dicho efecto los postores deben encontrarse registrados en el REMYPE, consignando en la Declaración Jurada de Datos del Postor (Anexo N° 1) o en la solicitud de retención de la garantía durante el perfeccionamiento del contrato, que tienen la condición de MYPE, lo cual será verificado por la Entidad en el link <http://www2.trabajo.gob.pe/servicios-en-linea-2-2> opción consulta de empresas acreditadas en el REMYPE.*
- *En los contratos cuyos montos sean iguales o menores a doscientos mil Soles (S/ 200,000.00), no corresponde presentar garantía de fiel cumplimiento de contrato ni garantía de fiel cumplimiento por prestaciones accesorias. Dicha excepción también aplica a los*

<sup>7</sup> Para mayor información de las Entidades usuarias y del Catálogo de Servicios de la Plataforma de Interoperabilidad del Estado – PIDE ingresar al siguiente enlace <https://www.gobiernodigital.gob.pe/interoperabilidad/>

<sup>8</sup> En tanto se implemente la funcionalidad en el SEACE, de conformidad con la Primera Disposición Complementaria Transitoria del Decreto Supremo N° 234-2022-EF.

<sup>9</sup> Incluir solo en caso de la contratación bajo el sistema a suma alzada.

<sup>10</sup> Incluir solo cuando resulte necesario para la ejecución contractual, identificar los costos de cada uno de los rubros que comprenden la oferta.



*contratos derivados de procedimientos de selección por relación de ítems, cuando el monto del ítem adjudicado o la sumatoria de los montos de los ítems adjudicados no supere el monto señalado anteriormente, conforme a lo dispuesto en el literal a) del artículo 152 del Reglamento.*

#### **Importante**

- Corresponde a la Entidad verificar que las garantías presentadas por el postor ganador de la buena pro cumplan con los requisitos y condiciones necesarios para su aceptación y eventual ejecución, sin perjuicio de la determinación de las responsabilidades funcionales que correspondan.*
- De conformidad con el Reglamento Consular del Perú aprobado mediante Decreto Supremo N° 076-2005-RE para que los documentos públicos y privados extendidos en el exterior tengan validez en el Perú, deben estar legalizados por los funcionarios consulares peruanos y refrendados por el Ministerio de Relaciones Exteriores del Perú, salvo que se trate de documentos públicos emitidos en países que formen parte del Convenio de la Apostilla, en cuyo caso bastará con que estos cuenten con la Apostilla de la Haya<sup>11</sup>.*
- La Entidad no puede exigir documentación o información adicional a la consignada en el presente numeral para el perfeccionamiento del contrato.*

## **2.4. PERFECCIONAMIENTO DEL CONTRATO**

El contrato se perfecciona con la suscripción del documento que lo contiene. Para dicho efecto el postor ganador de la buena pro, dentro del plazo previsto en el artículo 141 del Reglamento, debe presentar la documentación requerida en sitio, Calle Lima S/N – ATALAYA.

## **2.5. FORMA DE PAGO**

La Entidad realizará el pago de la contraprestación pactada a favor del contratista a la culminación y conformidad de todos los trabajos completamente ejecutados, previo a la conformidad de dichos trabajos por parte de la Entidad.

Para efectos del pago de las contraprestaciones ejecutadas por el contratista, la Entidad debe contar con la siguiente documentación:

- Informe del funcionario responsable del Área Usuaría emitiendo la conformidad de la prestación efectuada.
- Panel fotográfico.
- Comprobante de pago.
- Copia del contrato.

Dicha documentación se debe presentar en sitio Calle. Lima S/N – ATALAYA.

---

<sup>11</sup> Según lo previsto en la Opinión N° 009-2016/DTN.

### CAPÍTULO III REQUERIMIENTO

#### Importante

*De conformidad con el numeral 29.8 del artículo 29 del Reglamento, el área usuaria es responsable de la adecuada formulación del requerimiento, debiendo asegurar la calidad técnica y reducir la necesidad de su reformulación por errores o deficiencias técnicas que repercutan en el proceso de contratación.*

### 3.1. TÉRMINOS DE REFERENCIA

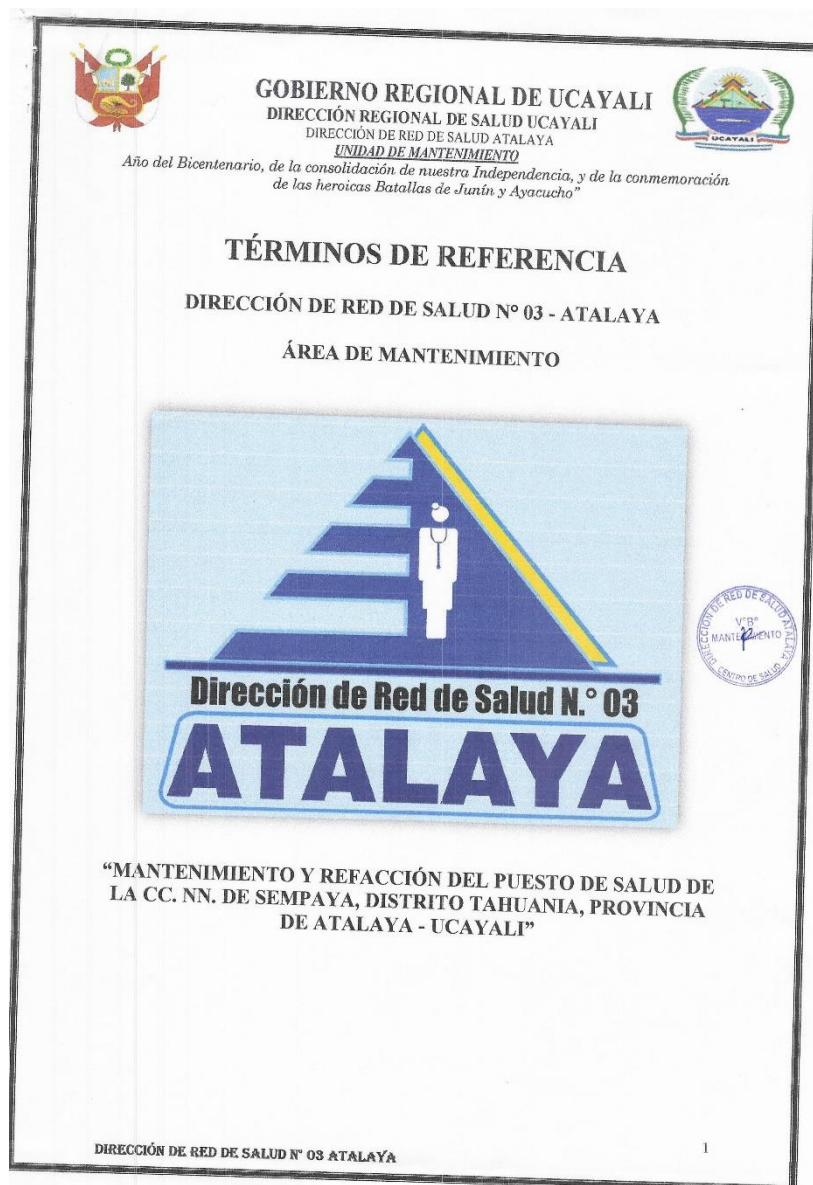



## GOBIERNO REGIONAL DE UCAYALI

DIRECCIÓN REGIONAL DE SALUD UCAYALI

DIRECCIÓN DE RED DE SALUD ATALAYA

UNIDAD DE MANTENIMIENTO

*Año del Bicentenario, de la consolidación de nuestra Independencia, y de la conmemoración de las heroicas Batallas de Junín y Ayacucho*



### 1. AREA SOLICITANTE:

Ingeniería hospitalaria del HIA

### 2. FINALIDAD PÚBLICA.

El presente proceso busca contar **MANTENIMIENTO Y REFACCIÓN DEL PUESTO DE SALUD DE LA CC. NN. DE SEMPAYA, DISTRITO TAHUANIA, PROVINCIA DE ATALAYA - UCAYALI**, para el beneficio de toda la población.

### 3. ANTECEDENTES.

La Red de Salud N° 03 Atalaya, con fines de realizar mejoras a sus diferentes establecimientos de salud en la Provincia de Atalaya, ha considerado un presupuesto para el mantenimiento y refacción de la infraestructura del puesto de salud Sempaya; ya que el local con el que cuenta actualmente no brinda las condiciones para impartir el servicio de salud a descrita población.

### 4. OBJETO DE LA CONTRATACIÓN

Contar con ambientes de trabajo en condiciones óptimas, a fin de garantizar la comodidad y seguridad de los trabajadores en el **MANTENIMIENTO Y REFACCIÓN DEL PUESTO DE SALUD DE LA CC. NN. DE SEMPAYA, DISTRITO TAHUANIA, PROVINCIA DE ATALAYA - UCAYALI**, en cumplimiento a los Acuerdos del Comité de Seguridad y Salud en el Trabajo del Puesto de Salud.

### 5. CARACTERÍSTICAS DEL SERVICIO A CONTAR.



La prestación del servicio comprende los trabajos de **MANTENIMIENTO Y REFACCIÓN DEL PUESTO DE SALUD DE LA CC. NN. DE SEMPAYA, DISTRITO DE TAHUANIA, PROVINCIA DE ATALAYA - UCAYALI**, son las siguientes:



ITEM	DESCRIPCION	UND	N° Veces	DIMENSIONES			SUB TOTAL	TOTAL
				A	B	C		
01	MANTENIMIENTO DE PUESTO DE SALUD							
01.01	OBRAS PROVISIONALES							
	MOVILIZACIÓN DE HERRAMIENTAS Y MATERIALES							
01.01.01		glb	1					1.00
01.02	TRABAJOS PRELIMINARES							
01.02.01	LIMPIEZA DEL TERRENO MANUAL	m2	1	10.85	20.85		226.22	226.22
01.02.02	DESMONTAJE DE COBERTURA	m2						263.38
			2	20.87	6.31		263.38	
01.02.03	DESMONTAJE DE VENTANAS	und	31					31.00
01.02.04	DESMONTAJE DE PUERTAS	und	14					14.00
01.02.05	DESMONTAJE DE REDES ELECTRICAS	und	19					19.00
01.02.06	DESMONTAJE DE INTERRUPTOR EXISTENTE	und	16					16.00

DIRECCIÓN DE RED DE SALUD N° 03 ATALAYA

2



<div style="display: flex; justify-content: space-between; align-items: center;">  <div style="text-align: center;"> <b>GOBIERNO REGIONAL DE UCAYALI</b>  <b>DIRECCIÓN REGIONAL DE SALUD UCAYALI</b>  DIRECCIÓN DE RED DE SALUD ATALAYA  <b>UNIDAD DE MANTENIMIENTO</b> </div>  </div> <p style="text-align: center;"><i>Año del Bicentenario, de la consolidación de nuestra Independencia, y de la conmemoración de las heroicas Batallas de Junín y Ayacucho</i></p>									
01.02.07	DESMONTAJE DE TOMACORRIENTES COMUNES	und	14						14.00
01.02.08	DESMONTAJE DE APARATOS SANITARIOS	m2	7						7.00
01.02.09	RASQUETEADO, LIJADO Y DESMANCHADO DE PAREDES INTERIORES Y EXTERIORES	m2							644.76
	Muros		6	18.85	2.75			311.03	
			6	8.85	2.75			146.03	
			6	3.70	2.75			61.05	
			2	2.70	2.75			14.85	
			6	3.30	2.75			54.45	
			2	2.70	2.75			14.85	
	Descontar Puerta y Ventanas		-2	62.16				-124.32	
	Cielorraso		1	18.85	8.85			166.82	
01.02.10	RASQUETEADO, LIJADO Y DESMANCHADO DE CIELORRASO	m2							250.33
	Interior		1	18.85	8.85			166.82	
	Aleros		1	18.85	2.00			37.70	
			1	18.85	1.00			18.85	
	Timpano		2	13.48	Area Cad			26.96	
01.02.11	DESMONTAJE DE MALLA MOSQUITERO	m2							37.17
	Met. Ventanas		1	37.17				37.17	
01.02.12	MANTENIMIENTO DE CONTRAZOCALES DE MAYOLICAS	m2							34.98
	SS.HH. 1		1	4.40	1.20			5.28	
			1	2.30	2.10			4.83	
	SS.HH. 2		1	5.30	1.20			6.36	
			1	2.90	2.10			6.09	
	SS.HH. 3		1	3.55	1.20			4.26	
	SS.HH. 4		1	3.55	1.20			4.26	
	Pasadizo		1	3.25	1.20			3.90	
01.03	ARQUITECTURA								
01.03.01	COBERTURAS								
01.03.01.01	REPOSICION DE COBERTURA DE CALAMINA GALVANIZADA	m2							263.38
			2	20.87	6.31			263.38	
01.03.01.022	REPOSICION DE CUMBRERA DE CALAMINA LISA	ml	1	21.07					21.07

<div style="display: flex; justify-content: space-between; align-items: center;">  <div style="text-align: center;"> <b>GOBIERNO REGIONAL DE UCAYALI</b>  <b>DIRECCIÓN REGIONAL DE SALUD UCAYALI</b>  <b>DIRECCIÓN DE RED DE SALUD ATALAYA</b>  <b>UNIDAD DE MANTENIMIENTO</b> </div>  </div> <p style="text-align: center;"><i>Año del Bicentenario, de la consolidación de nuestra Independencia, y de la conmemoración de las heroicas Batallas de Junín y Ayacucho</i></p>									
01.03.02	CARPINTERIA DE MADERA								
01.03.02.01	CASTILLO DE MADERA PARA REUBICACIÓN DE PANELES SOLARES	glb							1.00
	COLUMNAS DE 4"X4"X17'		12	4.00	4.00	17.00	272.00		
	SOLERAS LONGITUDINALES DE 4"X4"X17'		2	2.00	4.00	34.00	45.33		
	SOLERAS TRANSVERSALES DE 4"X4"X17'		6	2.00	4.00	4.00	16.00		
	SOLERAS TRANSVERSALES DE 4"X4"X17'		14	2.00	3.00	12.00	84.00		
						p2	417.33		
01.03.02.02	CASTILLO DE MADERA PARA TANQUE DE AGUA	p2							334.34
	Columnas		6	4.00	4.00	10.00	80.00		
	Vigas		2	2.00	8.00	13.00	34.67		
	Soler		3	2.00	6.00	7.00	21.00		
	Longitudinales		12	2.00	3.00	9.00	54.00		
	Piso		31	2.00	4.00	7.00	144.67		
01.03.02.03	MANTENIMIENTO DE PUERTA DE MADERA APANELADA	m2							24.99
	P-1		1	1.20	2.10		2.52		
	P-2		1	0.90	2.10		1.89		
	P-3		7	0.90	2.10		13.23		
	P-4		5	0.70	2.10		7.35		
01.03.02.04	MANTENIMIENTO DE VENTANA DE MADERA CON FIERRO PASANTE LISO Ø ½"	m2							37.17
	V-1		15	1.150	1.450		25.01		
	V-2		2	1.187	1.450		3.44		
	VA-1		3	1.175	0.750		2.64		
	VA-2		1	1.200	0.600		0.72		
	VA-3		8	0.900	0.600		4.32		
	VA-4		1	0.700	0.750		0.53		
	VA-5		1	0.850	0.600		0.51		
01.03.02.05	COLOCACIÓN DE MALLA MOSQUITERO EN VENTANAS	m2							37.17
	Ver Met. de Ventanas		1	37.17			37.17		
01.03.03	CERRAJERIA								





## GOBIERNO REGIONAL DE UCAYALI

DIRECCIÓN REGIONAL DE SALUD UCAYALI

DIRECCIÓN DE RED DE SALUD ATALAYA

UNIDAD DE MANTENIMIENTO

Año del Bicentenario, de la consolidación de nuestra Independencia, y de la conmemoración de las heroicas Batallas de Junín y Ayacucho



01.03.03.01	CERRADURA PARA PUERTA PRINCIPAL	und	1	10.00				10.00
01.03.03.02	CERRADURA TIPO PERILLA	und	1	4.00				4.00
01.03.03.03	BISAGRA CAPUCHINA DE 4" x 4"	und	4	14.00				56.00
01.03.04	PINTURA							
01.03.04.01	PINTURA ESMALTE EN MUROS INTERIOR Y EXTERIOR	m2						644.76
	Ver Met. Rasqueteo de Muros		1	644.76			644.76	
01.03.04.02	PINTURA BARNIZ EN CIELORASO Y TIMPANO	m2						250.33
	Ver Met. Rasqueteo de Cieloraso		1	250.33			250.33	
01.03.04.03	PINTURA BARNIZ EN PUERTAS Y VENTANAS	m2						37.17
	Ver Met. de Ventanas		1	37.17			37.17	
01.04	SISTEMA DE EVACUACION PLUVIAL							
01.04.01	CANAleta DE EVACUACION PLUVIAL DE ZINC DE 6"	ml	2	20.87				41.74
01.04.02	TUBERIA DE BAJADA PLUVIAL PVC Ø 4"	pto	1	4.00				4.00
01.05	INSTALACIONES ELECTRICAS							
01.05.01	SALIDA PARA CENTRO DE LUZ	pto	1	19.00				19.00
01.05.02	SALIDA PARA TOMACORRIENTE BIPOLAR DOBLE CON PVC	pto	1	14.00				14.00
01.05.03	SALIDA PARA INTERRUPTOR SIMPLE	pto	1	15.00				15.00
01.05.04	SALIDA PARA INTERRUPTOR DOBLE	pto	1	1.00				1.00
01.05.05	FOCO LED 20W	und	1	19.00				19.00
01.05.06	TABLERO DE DISTRIBUCION GENERAL	und	1	1.00				1.00
01.06	RED ELECTRICA SISTEMA FOTOVOLTAICA - INSTALACION PARA CADENA DE FRIO							
01.06.01	PANEL SOLAR 450W	und	1	2.00				2.00
01.06.02	BATERIA SOLAR DE GEL 12V - 300A	und	1	2.00				2.00
01.06.03	INVERSOR DE ONDA PURA 3KW MPPT	und	1	1.00				1.00
01.06.04	CONTROLADOR MPPT 15A 75V	und	1	1.00				1.00
01.06.05	CABLES Y CONECTORES	glb	1	1.00				1.00
01.06.06	PORTA BATERIA	und	1	2.00				2.00
01.07	INSTALACIONES SANITARIAS							
01.07.01	APARATOS SANITARIOS							

DIRECCIÓN DE RED DE SALUD N° 03 ATALAYA

5



# GOBIERNO REGIONAL DE UCAYALI

DIRECCIÓN REGIONAL DE SALUD UCAYALI

DIRECCIÓN DE RED DE SALUD ATALAYA

UNIDAD DE MANTENIMIENTO

Año del Bicentenario, de la consolidación de nuestra Independencia, y de la conmemoración de las heroicas Batallas de Junín y Ayacucho



01.07.01.01	SUMINISTRO E INSTALACIÓN DE INODORO TANQUE BAJO BLANCO (INC. COLOCACIÓN)	und	1	4.00				4.00
01.07.01.02	SUMINISTRO E INSTALACIÓN DE LAVATORIO DE LOSA BLANCO INC. GRIFERIA	und	1	3.00				3.00
01.07.02	DESAGUE							
01.07.01.01	TUBERIA PVC SAL 4"	ml	1	10.00				10.00
01.07.01.02	TUBERIA PVC SAL 2"	ml	1	5.00				5.00
01.07.01.03	CAJA DE REGISTRO DE DESAGUE 12"X24"	und	1	1.00				1.00
01.07.03	AGUA							
01.07.03.01	TUBERIA DE AGUA Ø1" PVC SAP	ml	1	8.60				8.60
01.07.03.02	TUBERIA DE AGUA Ø1/2" PVC SAP	ml	1	3.00				3.00
01.07.03.03	REDUCCIÓN PVC 1" A 1/2"	und	1	1.00				1.00
01.07.03.04	TANQUE DE POLIETILENO DE 1200 LT INC. ACCESORIOS	und	1	2.00				2.00
01.08	EQUIPAMIENTO							
01.08.01	CAMILLA	und	1	2.00				2.00
01.08.02	ESCRITORIO DE MADERA 02 GABETAS	und	1	2.00				2.00
01.08.03	BANCA DE MADERA L=1.20M	und	1	10.00				10.00
01.08.04	SILLA DE MADERA	und	1	6.00				6.00
01.08.05	STAND DE MADERA H=1.80M	und	1	5.00				5.00
01.08.06	PELDAÑO METALICO 02 PASOS	und	1	2.00				2.00
01.08.07	SET DE CIRUGIA	und	1	1.00				1.00

ITEM	DESCRIPCION	UND	N° Veces	DIMENSIONES			SUB TOTAL	TOTAL
				A	B	C		
02	RESIDENCIA	-						
02.01	TRABAJOS PRELIMINARES	-						
02.01.01	LIMPIEZA DE TERRENO MANUAL	m2						95.26
	Residencia		1	7.88	10.79		85.03	
	SS.HH.		1	4.76	2.15		10.23	
02.02	MOVIMIENTO DE TIERRAS							
02.02.01	EXCAVACION Y PERFILADO PARA VEREDAS	m2						19.78
	Laterales		1	8.79	0.50		4.40	
			1	9.44	1.00		9.44	
	Frontis		1	4.88	1.00		4.88	
	Posterior		1	2.12	0.50		1.06	

DIRECCIÓN DE RED DE SALUD N° 03 ATALAYA





# GOBIERNO REGIONAL DE UCAYALI

## DIRECCIÓN REGIONAL DE SALUD UCAYALI

DIRECCIÓN DE RED DE SALUD ATALAYA

### UNIDAD DE MANTENIMIENTO

Año del Bicentenario, de la consolidación de nuestra Independencia, y de la conmemoración de las heroicas Batallas de Junín y Ayacucho





02.02.02	NIVELACION INTERIOR Y APISONADO MANUAL	m2						37.30
	Residencia		1	4.78	7.19		34.37	
	SS.HH.		1	1.10	2.66		2.93	
02.03	ARQUITECTURA							
02.03.01	OBRAS DE CONCRETO SIMPLE							
02.03.01.01	VEREDA DE CONCRETO SIMPLE							
02.03.01.01.01	PISO DE CONCRETO E= 4" SEMIPULIDO	m2						41.93
			1	4.88	7.29		35.58	
			2	1.15	2.76		6.35	
02.03.01.01.02	VEREDA DE CONCRETO E= 4", PULIDO Y BRUÑADO	m2						19.78
	Laterales		1	8.79	0.50		4.40	
			1	9.44	1.00		9.44	
	Frontis		1	4.88	1.00		4.88	
	Posterior		1	2.12	0.50		1.06	
02.03.01.01.03	ENCOFRADO Y DESENCOFRADO EN VEREDAS	m2						6.31
			1	8.79	0.25		2.20	
			1	9.44	0.25		2.36	
			1	4.88	0.25		1.22	
			1	2.12	0.25		0.53	
02.03.01.01.04	BRUÑAS EN VEREDAS	ml						13.00
	Vereda		17	0.50			8.50	
			4	1.00			4.00	
			1	0.50			0.50	
02.03.01.01.05	JUNTA DE DILATACION E=1/2" EN PISOS Y VEREDAS	ml						15.67
	Piso		1	4.88			4.88	
			1	7.29			7.29	
	Vereda		3	0.50			1.50	
			2	1.00			2.00	
02.03.02	TABIQUERIA DE MADERA							
02.03.02.01	COLUMNAS DE MADERA 2"x3" x 2.90M	p2						237.50
	Residencia							
	Frontis		7	2.00	3.00	10.00	35.00	
	Posterior		6	2.00	3.00	10.00	30.00	
	Laterales		15	2.00	3.00	10.00	75.00	

DIRECCIÓN DE RED DE SALUD N° 03 ATALAYA

7



		<b>GOBIERNO REGIONAL DE UCAYALI</b> <b>DIRECCIÓN REGIONAL DE SALUD UCAYALI</b> <b>DIRECCIÓN DE RED DE SALUD ATALAYA</b> <b>UNIDAD DE MANTENIMIENTO</b>						
<i>Año del Bicentenario, de la consolidación de nuestra Independencia, y de la conmemoración de las heroicas Batallas de Junín y Ayacucho</i>								
	Interior		10	2.00	3.00	10.00	50.00	
	SS.HH.							
	Lateral		4	2.00	3.00	10.00	20.00	
	Frontis - Posterior		5	2.00	3.00	11.00	27.50	
02.03.02.02	ARRIOSTES DE MADERA 2"x2"x2.40m	p2						172.67
	Residencia							
	Frontis y Posterior		16	2.00	2.00	9.00	48.00	
	Laterales		24	2.00	2.00	9.00	72.00	
	Interior		10	2.00	2.00	9.00	30.00	
	SS.HH.							
	Lateral		4	2.00	2.00	9.00	12.00	
	Frontis - Posterior		8	2.00	2.00	4.00	10.67	
02.03.02.03	DOBLE FORRO DE SUPERBOARD DE 1.22X2.44MX4MM	m2						92.79
	Residencia							
	Frontis y Posterior		2	4.88	3.00		29.28	
	Laterales		2	7.29	3.00		43.74	
	Interior		1	4.78	3.00		14.34	
			1	3.19	3.00		9.57	
	SS.HH.							
	Lateral		1	2.76	2.75		7.59	
	Frontis - Posterior		2	3.45	Area Cad		6.90	
	Descontar puertas y ventanas		-1	18.63			-18.63	
02.03.03	ESTRUCTURA DE TECHO Y COBERTURAS							
02.03.03.01	TIJERAL DE MADERA TIPICO	p2						189.33
			4	2.00	4.00	71.00	189.33	
02.03.03.02	VIGA DE MADERA DE 2"x3"	p2						7.00
			2	2.00	3.00	7.00	7.00	
02.03.03.03	CORREAS DE MADERA DE 2" x 3"	ml						188.67
	Residencia		12	2.00	3.00	29.00	174.00	
	SS.HH.		4	2.00	2.00	11.00	14.67	
02.03.03.04	COBERTURA DE CALAMINA GALVANIZADA	m2						71.74
	Residencia		2	3.76	8.69		65.35	
	SS.HH.		1	1.96	3.26		6.39	

GOBIERNO REGIONAL DE UCAYALI  
DIRECCIÓN REGIONAL DE SALUD UCAYALI  
DIRECCIÓN DE RED DE SALUD ATALAYA  
UNIDAD DE MANTENIMIENTO

VºBº  
C. MARTÍN ALBERTO  
92.79

DIRECCIÓN DE RED DE SALUD N° 03 ATALAYA

8



## GOBIERNO REGIONAL DE UCAYALI

DIRECCIÓN REGIONAL DE SALUD UCAYALI

DIRECCIÓN DE RED DE SALUD ATALAYA

**UNIDAD DE MANTENIMIENTO**



*Año del Bicentenario, de la consolidación de nuestra Independencia, y de la conmemoración de las heroicas Batallas de Junín y Ayacucho*



02.03.03.05	CUMBRERA DE CALAMINA LISA	ml	1	8.89				8.89
02.03.04	CIELORRASOS							
02.03.04.01	CIELORASO DE SUPERBOARD DE 1.22X2.44MX4MM, INC. ENTRAMADO	m2						68.19
	Residencia							
	Interior		1	4.88	7.29			35.58
	Aleros		2	8.69	0.80			13.90
	Timpano		2	6.16	Area Cad			12.32
	SS.HH.		1	1.96	3.26			6.39
02.03.04.02	FRISO DE SUPERBOARD, H= 0.25M	ml						18.56
	Residencia		2	7.32				14.64
	SS.HH.		2	1.96				3.92
02.03.04.03	TAPAJUNTA DE MADERA DE 1/2" x 2"	ml						68.66
	Residencia							
	Interior		4	4.78				19.12
			3	7.19				21.57
	Exterior		8	0.80				6.40
	SS.HH.		3	7.19				21.57
02.03.05	PISOS Y PAVIMENTOS							
02.03.05.01	PISO DE CERAMICO 30x30CM	m2						2.93
	SS.HH.		1	2.66	1.10			2.93
02.03.06	ZOCALOS Y CONTRAZOCALO							
02.03.06.01	ZOCALO DE CERAMICO 0.30x0.30M	m2						10.59
	SS.HH.		1	4.10	1.20			4.92
			1	2.70	2.10			5.67
02.03.07	CARPINTERIA DE MADERA							
02.03.07.01	PUERTA DE MADERA APANELADA	m2						9.03
	Residencia							
	P1		1	1.00	2.10			2.10
	P2		2	0.90	2.10			3.78
	P3		1	0.80	2.10			1.68
	SS.HH.							
	P4		1	0.70	2.10			1.47





		<b>GOBIERNO REGIONAL DE UCAYALI</b> <b>DIRECCIÓN REGIONAL DE SALUD UCAYALI</b> DIRECCIÓN DE RED DE SALUD ATALAYA <b>UNIDAD DE MANTENIMIENTO</b>							
<i>Año del Bicentenario, de la consolidación de nuestra Independencia, y de la conmemoración de las heroicas Batallas de Junín y Ayacucho</i>									
02.03.07.02	VENTANA DE MADERA CON FIERRO PASANTE LISO Ø ½"	m2							9.60
	Residencia								
	V-1	4	1.14	1.80			8.21		
	VA-1	2	1.11	0.47			1.04		
	SS.HH.								
	V-2	1	1.00	0.35			0.35		
02.03.08	CERRAJERIA								
02.03.08.01	CERRADURA PARA PUERTA PRINCIPAL	und							4.00
	Residencia								
	P1	1					1.00		
	P2	2					2.00		
	P3	1					1.00		
02.03.08.02	CERRADURA TIPO PERILLA	und							1.00
	SS.HH.								
	P4	1					1.00		
02.03.08.03	BISAGRA CAPUCHINA DE 4" x 4"	und							20.00
	Residencia								
	P1	1	4.00				4.00		
	P2	2	4.00				8.00		
	P3	1	4.00				4.00		
	SS.HH.								
	P4	1	4.00				4.00		
02.03.09	PINTURA								
02.03.09.01	PINTURA ESMALTE EN INTERIORES Y EXTERIORES	m2							185.58
	Ver metrado de Doble Forro de Superboard	2	92.79				185.58		
02.03.09.02	PINTURA ESMALTE EN CIELORASO	m2							68.19
	Ver metrado de Cielorraso de Superboard	1	68.19				68.19		
02.03.09.03	PINTURA BARNIZ EN PUERTAS Y VENTANAS	m2							18.63
	Ver metrado de Puertas	1	9.03				9.03		
	Ver metrado de Ventanas	1	9.60				9.60		
02.04	INSTALACIONES ELECTRICAS								
02.04.01	SALIDA PARA CENTRO DE LUZ	pto							7.00



GOBIERNO REGIONAL DE UCAYALI

DIRECCIÓN REGIONAL DE SALUD UCAYALI

DIRECCIÓN DE RED DE SALUD ATALAYA

UNIDAD DE MANTENIMIENTO

10

		<b>GOBIERNO REGIONAL DE UCAYALI</b>					
		<b>DIRECCIÓN REGIONAL DE SALUD UCAYALI</b>					
		DIRECCIÓN DE RED DE SALUD ATALAYA					
		<b>UNIDAD DE MANTENIMIENTO</b>					
		Año del Bicentenario, de la consolidación de nuestra Independencia, y de la conmemoración de las heroicas Batallas de Junín y Ayacucho					
		Residencia		1	6.00		6.00
		SS.HH.		1	1.00		1.00
02.04.02	SALIDA PARA TOMACORRIENTE BIPOLAR DOBLE CON PVC	pto					6.00
		Residencia		1	6.00		6.00
02.04.03	SALIDA PARA INTERRUPTOR SIMPLE	pto					3.00
		Residencia		1	2.00		2.00
		SS.HH.		1	1.00		1.00
02.04.04	SALIDA PARA INTERRUPTOR DOBLE	pto	1	1.00			1.00
02.04.05	FOCO LED 20W	und					8.00
		Residencia		1	6.00		6.00
		SS.HH.		1	2.00		2.00
02.04.06	TABLERO DE DISTRIBUCION	und	1	1.00			1.00
02.05	INSTALACIONES SANITARIAS						
02.05.01	APARATOS SANITARIOS						
02.05.01.01	SUMINISTRO E INSTALACIÓN DE INODORO TANQUE BAJO BLANCO (INC. COLOCACIÓN)	und	1	1.00			1.00
02.05.01.02	SUMINISTRO E INSTALACIÓN DE LAVATORIO DE LOSA BLANCO INC. GRIFERIA	und	1	1.00			1.00
02.05.01.03	SUMINISTRO E INSTALACIÓN DE DUCHA CROMADA INC. GRIFERIA	und	1	1.00			1.00
02.05.01.04	SUMINISTRO E INSTALACIÓN DE LAVATORIO DE PAPELERA DE LOSA	und	1	1.00			1.00
02.05.01.05	SUMINISTRO E INSTALACIÓN DE TOALLERA DE TUBO DE PLASTICO (INC. APOYO DE LOSA)	und	1	1.00			1.00
02.05.01.06	SUMINISTRO E INSTALACIÓN DE JABONERA DE LOSA	und	1	1.00			1.00
02.05.02	DESAGUE						
02.05.02.01	SALIDA DE DESAGUE PVC SAL 2"	pto	1	1.00			1.00
02.05.02.02	SALIDA DE DESAGUE PVC SAL 4"	pto	1	1.00			1.00
02.05.02.03	SALIDA DE VENTILACION PVC SAL 2"	pto	1	1.00			1.00
02.05.02.04	REGISTRO ROSCADO DE BRONCE 4"	pza	1	1.00			1.00
02.05.02.05	REGISTRO ROSCADO DE BRONCE 2"	pza	1	2.00			2.00
02.05.02.06	TUBERIA PVC SAL 4"	ml	1	10.00			10.00
02.05.02.07	TUBERIA PVC SAL 2"	ml	1	3.00			3.00
02.05.02.08	CAJA DE REGISTRO DE DESAGUE 12"X24"	und	1	1.00			1.00
02.05.03	AGUA						
02.05.03.01	SALIDA DE AGUA FRIA PVC SAP 1/2"	und	1	3.00			3.00
02.05.03.02	TUBERIA DE AGUA Ø 1" PVC SAP	pza	1	10.00			10.00
02.05.03.03	TUBERIA DE AGUA Ø 1/2" PVC SAP	pza	1	3.00			3.00

11

DIRECCIÓN DE RED DE SALUD N° 03 ATALAYA





## GOBIERNO REGIONAL DE UCAYALI

DIRECCIÓN REGIONAL DE SALUD UCAYALI

DIRECCIÓN DE RED DE SALUD ATALAYA

**UNIDAD DE MANTENIMIENTO**

*Año del Bicentenario, de la consolidación de nuestra Independencia, y de la conmemoración de las heroicas Batallas de Junín y Ayacucho*



02.05.03.04	REDUCCION PVC 1" A 1/2"	pza	1	1.00				1.00
02.05.03.05	VALVULA COMPUERTA DE BRONCE Ø 1/2"	ml	1	1.00				1.00
02.05.03.06	CAJA DE REGISTRO DE AGUA 12"X12"	ml	1	1.00				1.00
<b>03</b>	<b>SEGURIDAD Y SALUD</b>							
03.01	EQUIPOS DE PROTECCION INDIVIDUAL	und						20.00
			1	20.00			20.00	
03.02	EQUIPOS DE PROTECCION COLECTIVA	und						1.00
			1	1.00			1.00	
03.03	CAPACITACION EN SEGURIDAD Y SALUD	und						1.00
			1	1.00			1.00	
<b>04</b>	<b>VARIOS</b>							
04.01	LIMPIEZA FINAL DE LA OBRA	glb	1	1.00				1.00

### 6. JUSTIFICACIÓN Y FINALIDAD PUBLICA

#### 6.1. JUSTIFICACIÓN

Cumplimiento de la Política de Seguridad y Salud en el Trabajo y mejora de las condiciones de trabajo del personal que labora en el **MANTENIMIENTO Y REFACCIÓN DEL PUESTO DE SALUD DE LA CC. NN. DE SEMPAYA, DISTRITO DE TAHUANIA, PROVINCIA DE ATALAYA - UCAYALI**, cumpliendo de este modo con las acciones y medidas de prevención y protección del Sistema de Gestión de la Seguridad y Salud en el Trabajo.

Las medidas de prevención y protección dentro del Sistema de Gestión de la Seguridad y Salud en el Trabajo se aplican en el siguiente orden de prioridad:

- Eliminación de los peligros y riesgos. Se debe combatir y controlar los riesgos en su origen, en el medio de transmisión y en el trabajador, privilegiando el control colectivo al individual.
- Tratamiento, control o aislamiento de los peligros y riesgos, adoptando medidas técnicas o administrativas.
- Minimizar los peligros y riesgos, adoptando sistemas de trabajo seguro que incluyan disposiciones administrativas de control.
- Programar la sustitución progresiva y en la brevedad posible, de los procedimientos, técnicas, medios, sustancias y productos peligrosos por aquellos que produzcan un menor o ningún riesgo para el colaborador.
- Facilidades de acceso a las áreas a intervenir.
- Desocupar los ambientes durante el periodo de ejecución del servicio, hasta la conformidad.
- Contar con un ambiente de contingencia para reubicar los equipos que se retiren de los ambientes a intervenir.
- Facilidades de ambiente para almacenaje de herramientas y materiales.
- Facilidades de lugar para acopio de residuos o elementos desmontados.

Para el cumplimiento de estos justificativos se debe mantener en buen estado de conservación y seguridad a la Infraestructura del DEL PUESTO DE SALUD DE LA

DIRECCIÓN DE RED DE SALUD N° 03 ATALAYA

12





## GOBIERNO REGIONAL DE UCAYALI

DIRECCIÓN REGIONAL DE SALUD UCAYALI

DIRECCIÓN DE RED DE SALUD ATALAYA

UNIDAD DE MANTENIMIENTO

*Año del Bicentenario, de la consolidación de nuestra Independencia, y de la conmemoración de las heroicas Batallas de Junín y Ayacucho*



CC. NN. DE SEMPAYA, brindando de este modo un ambiente de trabajo en condiciones de seguridad, confiabilidad y comodidad.

En la Unidad de Ingeniería Hospitalaria - Mantenimiento, no cuenta con equipos y herramientas, para la ejecución de este tipo de trabajos.

### 6.2. FINALIDAD PUBLICA

Conservar en buenas condiciones los elementos tanto estructurales como arquitectónicos del **PUESTO DE SALUD DE LA CC. NN. DE SEMPAYA**, con la finalidad de prolongar su tiempo de vida útil asegurando su correcto funcionamiento, elevar el grado de seguridad del ambiente y reunir las condiciones óptimas para brindar el servicio a todos los pobladores del distrito y otros.

### 7. PLAN DE TRABAJO

El Contratista deberá presentar un Plan de Trabajo anexando el respectivo cronograma de intervención desagregado por actividad, teniendo en consideración que no interfiera el servicio en días y horas de atención de la entidad.

El Contratista de acuerdo a los documentos del servicio, programará su trabajo en forma tal que su avance sea sistemático y pueda lograrse su terminación en forma ordenada y armónica y en el tiempo previsto.

### 8. RECURSOS PROVISTOS POR EL PROVEEDOR

El Contratista deberá contar con las herramientas y equipos adecuados para la ejecución del servicio, así mismo deberá de cumplir con dar al personal a su cargo la Indumentaria y equipos de protección personal (EPP) de seguridad de acuerdo al tipo de actividad.

### 9. REGLAMENTO TÉCNICO, NORMAS METROLÓGICAS Y/O SANITARIAS

De ser el caso, los equipos de medición a emplear deberán contar con certificación de calidad, el personal profesional y técnico deberá cumplir con las Normas del Ministerio de Trabajo para ejecutar los trabajos de mantenimiento y deberá cumplir con los procesos y protocolos técnicos y de seguridad para estos fines.

### 10. NORMAS TÉCNICAS

Deberá realizar el Servicio de Mantenimiento cumpliendo con la normativa vigente:

- Reglamento Nacional de Edificaciones
- NTS 119-MINSA/DGIEM
- Reglamento de la Ley N° 29783, Ley de Seguridad y Salud en el Trabajo.
- Otras normas vigentes.

### 11. IMPACTO AMBIENTAL

El Contratista deberá utilizar todas las medidas de precaución para el manejo adecuado de aquellos materiales contaminantes que pudiesen afectar el área de trabajo con derrames o productos que afecten la salud, con la finalidad de no causar un impacto ambiental negativo.

El Contratista deberá evitar contaminar el área de trabajo con material obtenido de reparaciones o resanes o eliminación de desmonte o similares; su transporte y







## GOBIERNO REGIONAL DE UCAYALI

DIRECCIÓN REGIONAL DE SALUD UCAYALI

DIRECCIÓN DE RED DE SALUD ATALAYA

UNIDAD DE MANTENIMIENTO

*Año del Bicentenario, de la consolidación de nuestra Independencia, y de la conmemoración de las heroicas Batallas de Junín y Ayacucho*



almacenamiento debe estar acorde a la preservación ambiental. Asimismo, deberá dar el manejo apropiado de los residuos no contaminantes al relleno sanitario correspondiente, el cual debe estar certificado.

Asimismo, El Contratista solo estará autorizado para almacenar los residuos sólidos indicados líneas arriba (en bolsas, sacos o similar), por un tiempo máximo 48 horas en el lugar indicado por los representantes del establecimiento de salud, debiendo coordinar anticipadamente su desplazamiento para definir el horario y procesos de control.

### 12. SEGUROS

El Contratista proporcionará seguros a sus trabajadores y por daños a terceros (Seguro Complementario de Trabajo de Riesgo SCTR) en cumplimiento con la Ley N° 29783 y su reglamento aprobado mediante D.S. 005-2012-TR.

El Contratista se hará responsable de cualquier accidente de su propio personal, de público usuario o de cualquier daño a terceros que ocurriera como consecuencia de la ejecución de los servicios de mantenimiento contratados, sin perjuicio de que la Administración del establecimiento de salud inicie las acciones judiciales y legales que correspondan.

### 13. Prestación Accesorio a la Prestación Principal

No aplica

### 14. Modalidad de Ejecución Contractual

El servicio que efectuará el Proveedor se realizará a suma alzada, incluirá todos los costos, impuestos y demás cargas aplicables.

#### 14.1. Requisitos del Proveedor y/o Personal Clave

##### 14.1.1. Perfil del Contratista

El Contratista será personal natural o jurídica. Debe tener experiencia en mantenimiento y refacciones de infraestructuras de salud en entidad pública.

El Contratista tiene que contar los requisitos mínimos que a continuación se detalla:

- Contar con RUC, activo y habido con giro de negocio principal o secundaria en el objeto de la contratación.
- Contar con el Registro Nacional de Proveedores (RNP) vigente en la categoría de servicios.
- Acreditar un monto facturado acumulado equivalente a **S/. 827,000.00 (Ochocientos Veintisiete con 00/100 Soles)**, por la contratación de servicios iguales o similares al objeto de la convocatoria. En el caso de postores que declaren tener la condición de micro y pequeña empresa, se acredita una experiencia de **S/. 68,500.00 (Sesenta y Ocho Mil Quinientos con 00/100 Soles)**.





## GOBIERNO REGIONAL DE UCAYALI

DIRECCIÓN REGIONAL DE SALUD UCAYALI

DIRECCIÓN DE RED DE SALUD ATALAYA

UNIDAD DE MANTENIMIENTO

*Año del Bicentenario, de la consolidación de nuestra Independencia, y de la conmemoración de las heroicas Batallas de Junín y Ayacucho*



- Declaración Jurada de Cumplimiento de los Equipos de Protección Colectiva y personal (acreditar con DJ en la presentación de la oferta)
- Constancia de Capacidad Productiva Sector Industria a nombre del postor o uno de los consorciados, a presentarse en la oferta, en los documentos de presentación obligatoria.
- 01 Personal técnico asociado al perfil ocupacional de: **Carpintería Industrial de la madera**, debidamente identificado con certificado de competencia laboral en el Instituto Tecnológico de la Producción.

Se consideran servicios similares a los siguientes: **Servicio de Mantenimiento, reparación y/o refacción de Infraestructura y/o instalación de Edificaciones públicas del sector Salud a nivel de servicio en general**



### 14.1.2. Requisitos de calificación

Se considera los requisitos de calificación de acuerdo a lo establecido en el artículo 29 del Reglamento de la Ley de contrataciones del estado y en el expediente de contratación que a continuación se detalla:



<b>A</b>	<b>CAPACIDAD TÉCNICA Y PROFESIONAL</b>
<b>A.1</b>	<b>EQUIPAMIENTO ESTRATÉGICO</b>
	<u>Requisitos:</u> <ul style="list-style-type: none"><li>• Herramientas Manuales</li><li>• 01 Cepilladora Eléctrica</li><li>• 01 Sierra Circular</li><li>• 01 Andamio Metálico</li><li>• 01 Mezcladora de concreto de 9 m3</li></ul> <u>Acreditación:</u> <p>Copia de documentos que sustenten la propiedad, la posesión, el compromiso de compra o alquiler u otro documento que acredite la disponibilidad del equipamiento estratégico requerido.</p> <u>Importante:</u> <p>En el caso que el postor sea un consorcio los documentos de acreditación de este requisito pueden estar a nombre del consorcio o de una de sus partes</p>
<b>A.2</b>	<b>CALIFICACIONES DEL PERSONAL CLAVE</b>
<b>A.2.1</b>	<b>FORMACIÓN ACADÉMICA</b>
	<u>Requisitos:</u> <ul style="list-style-type: none"><li>• <b>RESPONSABLE DEL SERVICIO</b> - Ingeniero Civil Titulado, Colegiado y Habilitado.</li></ul> <u>Acreditación:</u> <p>Copia simple del Título de los Profesional será verificado por el órgano encargado de las contrataciones o comité de selección, según corresponda, en el Registro Nacional de Grados Académicos y Títulos Profesionales en el portal web de la Superintendencia Nacional de Educación Superior Universitaria -</p>



 <div style="text-align: center;"> <b>GOBIERNO REGIONAL DE UCAYALI</b>  <b>DIRECCIÓN REGIONAL DE SALUD UCAYALI</b>          DIRECCIÓN DE RED DE SALUD ATALAYA  <b>UNIDAD DE MANTENIMIENTO</b> </div>  <p style="text-align: center;"><i>Año del Bicentenario, de la consolidación de nuestra Independencia, y de la conmemoración de las heroicas Batallas de Junín y Ayacucho</i></p>	
<p>SUNEDU a través del siguiente link: <a href="https://enlinea.sunedu.gob.pe/">https://enlinea.sunedu.gob.pe/</a> o en el Registro Nacional de Certificados, Grados y Títulos a cargo del Ministerio de Educación a través del siguiente link : <a href="http://www.titulosinstitutos.pe/">http://www.titulosinstitutos.pe/</a>, según corresponda.</p> <p>En caso el TÍTULO PROFESIONAL REQUERIDO no se encuentre inscrito en el referido registro, el postor debe presentar la copia del diploma respectivo a fin de acreditar la formación académica requerida.</p>	
<b>A.2.2</b>	<b>CAPACITACIÓN</b> <u>Requisitos:</u> - <b>RESPONSABLE DEL SERVICIO</b> ✓ Deberá contar con diplomas y/o especialización en SEGURIDAD Y SALUD OCUPACIONAL EN OBRAS con una Cantidad Mínima de 120 horas lectivas. ✓ Deberá contar con diplomas y/o especialización en RESIDENCIA, SUPERVISIÓN Y LIQUIDACIÓN DE OBRAS PÚBLICAS Y PRIVADAS con una Cantidad Mínima de 120 horas lectivas.  <u>Acreditación:</u> Se acreditará con copia simple de CONSTANCIAS y/o CERTIFICADOS.  <u>Importante</u> <b>Se podrá acreditar la capacitación mediante certificados de estudios de postgrado, considerando que cada crédito del curso que acredita la capacitación equivale a dieciséis horas lectivas, según la normativa de la materia.</b>
<b>A.3</b>	<b>EXPERIENCIA DEL PERSONAL CLAVE</b>  <b>RESPONSABLE DEL SERVICIO</b> <u>Requisitos:</u> Experiencia de dos (02) años como responsable o supervisor de servicio de mantenimiento y/o servicio de mejoramiento y/o servicio de acondicionamiento y/o servicio de reparación y/o servicio de refacción de Infraestructura hospitalaria.  <u>De presentarse experiencia ejecutada paralelamente (traslape), para el cómputo del tiempo de dicha experiencia sólo se considerará una vez el periodo traslapado.</u> <u>Acreditación:</u> La experiencia del personal clave se acreditará con cualquiera de los siguientes documentos: (i) copia simple de contratos y su respectiva conformidad o (ii) constancias o (iii) certificados o (iv) cualquier otra documentación que, de manera fehaciente demuestre la experiencia del personal propuesto.  <u>Importante</u> <ul style="list-style-type: none"> <li>Los documentos que acreditan la experiencia deben incluir los nombres y apellidos del personal clave, el cargo desempeñado, el plazo de la prestación indicando el día, mes y año de inicio y culminación, el nombre de la Entidad u organización que emite el documento, la fecha de emisión y nombres y apellidos de quien suscribe el documento</li> <li>En caso los documentos para acreditar la experiencia establezcan el plazo de la experiencia adquirida por el personal clave en meses sin especificar los días se debe considerar el mes completo.</li> <li>Se considerará aquella experiencia que no tenga una antigüedad mayor a veinticinco (25) años anteriores a la fecha de la presentación de ofertas.</li> </ul>

16

- OBSERVACIÓN:**  
**SE ACOGE LA OBSERVACION DEL POSTOR, MODIFICANDOSE LA EXPERIENCIA DEL PERSONAL CLAVE EN LA INTEGRACION DE BASES DE LA SIGUIENTE MANERA:**  
**RESPONSABLE O SUPERVISOR DE SERVICIOS DE MANTENIMIENTO Y/O SERVICIO DE MEJORAMIENTO Y/O SERVICIO DE ACONDICIONAMIENTO Y/O SERVICIO DE REPARACIÓN Y/O SERVICIO DE REFACCIÓN DE INFRAESTRUCTURA HOSPITALARIA Y/O SERVICIOS DE MANTENIMIENTO DE PUESTOS DE SALUD Y/O CENTROS DE SALUD.**



**GOBIERNO REGIONAL DE UCAYALI**  
**DIRECCIÓN REGIONAL DE SALUD UCAYALI**  
DIRECCIÓN DE RED DE SALUD ATALAYA  
**UNIDAD DE MANTENIMIENTO**



*Año del Bicentenario, de la consolidación de nuestra Independencia, y de la conmemoración de las heroicas Batallas de Junín y Ayacucho*

- **Al calificar la experiencia del personal, se debe valorar de manera integral los documentos presentados por el postor para acreditar dicha experiencia. En tal sentido, aun cuando en los documentos presentados la denominación del cargo o puesto no coincida literalmente con aquella prevista en las bases, se deberá validar la experiencia si las actividades que realizó el personal corresponden con la función propia del cargo o puesto requerido en las bases.**

**C EXPERIENCIA DEL POSTOR EN LA ESPECIALIDAD**

**Requisitos:**

El postor debe acreditar un monto facturado acumulado al Monto de Facturación de **S/ 827,000.00 (Ochocientos Veintisiete Mil con 00/100 Soles)**, por la contratación de servicios iguales o similares al objeto de la convocatoria, durante los ocho (8) años anteriores a la fecha de la presentación de ofertas que se computarán desde la fecha de la conformidad o emisión del comprobante de pago, según corresponda.

En el caso de postores que declaren en el Anexo N° 1 tener la condición de micro y pequeña empresa, se acredita una experiencia por el Monto de Facturación **S/ 68,500.00 (Sesenta y Ocho Mil Quinientos con 00/100 Soles)**, por la venta de servicios iguales o similares al objeto de la convocatoria, durante los ocho (8) años anteriores a la fecha de la presentación de ofertas que se computarán desde la fecha de la conformidad o emisión del comprobante de pago, según corresponda. En el caso de consorcios, todos los integrantes deben contar con la condición de micro y pequeña empresa.

Se consideran servicios similares a los siguientes: **Servicio de Mantenimiento, reparación y/o refacción de Infraestructura y/o instalación de Edificaciones públicas del sector Salud a nivel de servicio en general.**

**Acreditación:**

La experiencia del postor en la especialidad se acreditará con copia simple de (i) contratos u órdenes de servicios, y su respectiva conformidad o constancia de prestación; o (ii) comprobantes de pago cuya cancelación se acredite documental y fehacientemente, con voucher de depósito, nota de abono, reporte de estado de cuenta, cualquier otro documento emitido por Entidad del sistema financiero que acredite el abono o mediante cancelación en el mismo comprobante de pago<sup>1</sup>, correspondientes a un máximo de veinte (20) contrataciones.

En caso los postores presenten varios comprobantes de pago para acreditar una sola contratación, se debe acreditar que corresponden a dicha contratación; de lo contrario, se asumirá que los comprobantes acreditan contrataciones independientes, en cuyo caso solo se considerará, para la evaluación, las veinte (20) primeras contrataciones indicadas en el **Anexo N° 8** referido a la Experiencia del Postor en la Especialidad

En el caso de servicios de ejecución periódica o continuada, solo se considera como experiencia la parte del contrato que haya sido ejecutada durante los ocho (8) años anteriores a la fecha de presentación de ofertas, debiendo adjuntarse copia de las conformidades correspondientes a tal parte o los respectivos comprobantes de pago cancelados.

<sup>1</sup> Cabe precisar que, de acuerdo con la **Resolución N° 0065-2018-TCE-S1** del Tribunal de Contrataciones del Estado:

"... el solo sello de cancelado en el comprobante, cuando ha sido colocado por el propio postor, no puede ser considerado como una acreditación que produzca fehaciencia en relación a que se encuentra cancelado. Admitir ello equivaldría a considerar como válida la sola declaración del postor afirmando que el comprobante de pago ha sido cancelado"

(...)

"Situación diferente se suscita ante el sello colocado por el cliente del postor [sea utilizando el término "cancelado" o "pagado"] supuesto en el cual sí se contaría con la declaración de un tercero que brinde certeza, ante la cual debiera reconocerse la validez de la experiencia".





## GOBIERNO REGIONAL DE UCAYALI

DIRECCIÓN REGIONAL DE SALUD UCAYALI

DIRECCIÓN DE RED DE SALUD ATALAYA

UNIDAD DE MANTENIMIENTO



*Año del Bicentenario, de la consolidación de nuestra Independencia, y de la conmemoración de las heroicas Batallas de Junín y Ayacucho*

En los casos que se acredite experiencia adquirida en consorcio, debe presentarse la promesa de consorcio o el contrato de consorcio del cual se desprenda fehacientemente el porcentaje de las obligaciones que se asumió en el contrato presentado; de lo contrario, no se computará la experiencia proveniente de dicho contrato.

Asimismo, cuando se presenten contratos derivados de procesos de selección convocados antes del 20.09.2012, la calificación se ceñirá al método descrito en la Directiva "Participación de Proveedores en Consorcio en las Contrataciones del Estado", debiendo presumirse que el porcentaje de las obligaciones equivale al porcentaje de participación de la promesa de consorcio o del contrato de consorcio. En caso que en dichos documentos no se consigne el porcentaje de participación se presumirá que las obligaciones se ejecutaron en partes iguales.

Si el titular de la experiencia no es el postor, consignar si dicha experiencia corresponde a la matriz en caso que el postor sea sucursal, o fue transmitida por reorganización societaria, debiendo acompañar la documentación sustentatoria correspondiente.

Si el postor acredita experiencia de otra persona jurídica como consecuencia de una reorganización societaria, debe presentar adicionalmente el Anexo N° 9.

Cuando en los contratos, órdenes de servicios o comprobantes de pago el monto facturado se encuentre expresado en moneda extranjera, debe indicarse el tipo de cambio venta publicado por la Superintendencia de Banca, Seguros y AFP correspondiente a la fecha de suscripción del contrato, de emisión de la orden de servicios o de cancelación del comprobante de pago, según corresponda.

Sin perjuicio de lo anterior, los postores deben llenar y presentar el Anexo N° 8 referido a la Experiencia del Postor en la Especialidad

### Importante

- **Al calificar la experiencia del postor, se debe valorar de manera integral los documentos presentados por el postor para acreditar dicha experiencia. En tal sentido, aun cuando en los documentos presentados la denominación del objeto contractual no coincida literalmente con el previsto en las bases, se deberá validar la experiencia si las actividades que ejecutó el postor corresponden a la experiencia requerida.**
- **En el caso de consorcios, solo se considera la experiencia de aquellos integrantes que se hayan comprometido, según la promesa de consorcio, a ejecutar el objeto materia de la convocatoria, conforme a la Directiva "Participación de Proveedores en Consorcio en las Contrataciones del Estado".**

## 15. LUGAR Y PLAZO DE PRESTACIÓN DEL SERVICIO

### 15.1. Lugar

El lugar de la prestación del servicio será en el **PUESTO DE SALUD DE LA CC. NN. DE SEMPAYA, DISTRITO DE TAHUANA, PROVINCIA DE ATALAYA - UCAYALI.**

- ✓ Departamento de Ucayali.
- ✓ Provincia de Atalaya
- ✓ Distrito de Tahuana
- ✓ Localidad: CC.NN. SEMPAYA



## GOBIERNO REGIONAL DE UCAYALI

DIRECCIÓN REGIONAL DE SALUD UCAYALI

DIRECCIÓN DE RED DE SALUD ATALAYA

UNIDAD DE MANTENIMIENTO

*Año del Bicentenario, de la consolidación de nuestra Independencia, y de la conmemoración de las heroicas Batallas de Junín y Ayacucho*

Coordenadas UTM: - 590050.00 m E- / 8924935.00 m S



### VISTA SATELITAL DE LA UBICACIÓN DEL PUESTO DE SALUD DE LA CC.NN SEMPAYA.



### DESCRIPCIÓN DE LA ZONA

#### CLIMA

Es cálido con régimen tropical moderado, presenta abundancia de lluvias en tiempo de invierno, presentándose mayormente entre los meses de noviembre a marzo, prolongándose hasta mayo, la temperatura promedio es de 28° C.

- Existen 2 ciclos lluviosos, un ciclo seco y un ciclo semi seco
- Primer ciclo lluvioso: enero, febrero, marzo y abril.
- Primer ciclo semi seco: Mayo, junio y julio
- Segundo ciclo lluvioso: Octubre, noviembre y diciembre
- Segundo ciclo semi seco: agosto y setiembre.

#### HIDROLOGÍA:

El río Ucayali nace en el Departamento de Ucayali, en la confluencia de Río Tambo (159 km) en el río Urubamba, en la vertiente oriental andina. Fluye en suave pendiente hacia el norte del país hasta juntarse con el río Marañón, dando ambos nominalmente origen al río Amazonas, el río Ucayali se considera actualmente la cabecera del río Amazonas. Tiene 1,771 km de longitud.





## GOBIERNO REGIONAL DE UCAYALI

DIRECCIÓN REGIONAL DE SALUD UCAYALI

DIRECCIÓN DE RED DE SALUD ATALAYA

UNIDAD DE MANTENIMIENTO

*Año del Bicentenario, de la consolidación de nuestra Independencia, y de la conmemoración de las heroicas Batallas de Junín y Ayacucho*



### **VIAS DE ACCESO Y COMUNICACIÓN**

Para llegar al área de estudio se toma como punto de partida la ciudad de Atalaya desde donde iniciamos nuestro recorrido hacia la CC.NN. de Sempaya.

### **MEDIOS DE TRANSPORTES**

**Fluvial:** por el río Ucayali partiendo del puerto del malecón llegamos al puerto de la CC.NN. DE Sempaya en un promedio de 06 horas aproximadamente en medio de transporte fluvial - bote.

### **MEDIOS DE COMUNICACIÓN**

Radiofonía: cuenta con señal de radiofonía en horas de día.

### **15.2. Plazo de Ejecución del servicio**

Se ejecutará en un plazo máximo de veintidós días calendarios (22), contados a partir del día siguiente de suscrito el contrato.

### **16. RESULTADOS ESPERADOS**

El proveedor entregará el MANTENIMIENTO Y REFACCIÓN DEL PUESTO DE SALUD SEMPAYA en óptimas condiciones, acorde a los alcances establecidos en los terminos de referencia.

### **17. OTRAS OBLIGACIONES DEL CONTRATISTA**

- El Contratista garantizará la prestación del servicio efectuado por un tiempo mínimo de (01) año.
- El Contratista deberá mantener comunicación y coordinación con los usuarios responsables del Puesto de Salud.
- El personal del Proveedor deberá contar con los implementos de seguridad necesarios (Equipos de protección Personal) para la ejecución de este tipo de trabajos.
- El Contratista deberá contar con mano de obra calificada y dirección técnica idónea.
- El Contratista deberá colocar señales preventivas y de advertencia de peligro cuando estén realizando el mantenimiento y cuando estén ausentes del lugar de trabajo y tomará todas las medidas preventivas que sean necesarias para evitar accidentes de público, usuarios del centro cívico, bajo responsabilidad civil y penal.
- El Contratista deberá dejar limpias y libre de contaminantes las áreas intervenidas.
- El presupuesto del Contratista deberá efectuarse a todo costo debiendo incluir los gastos que se requieren hasta la finalización de los trabajos y pruebas respectivas, así como contemplar cualquier trabajo que por naturaleza del servicio sea necesario, por lo que el contratista se compromete a presentar su oferta teniendo en cuenta esta condición.
- El Contratista podrá efectuar visitas técnicas a las instalaciones materia del presente servicio a fin de evaluar in situ y conocer cualquier actividad complementaria que deba realizar y sus costos sean incluidos en su oferta.





## GOBIERNO REGIONAL DE UCAYALI

### DIRECCIÓN REGIONAL DE SALUD UCAYALI

DIRECCIÓN DE RED DE SALUD ATALAYA

#### UNIDAD DE MANTENIMIENTO



*Año del Bicentenario, de la consolidación de nuestra Independencia, y de la conmemoración de las heroicas Batallas de Junín y Ayacucho*

- Las herramientas y accesorios necesarios para el desarrollo de la labor del servicio a contratar, serán proporcionados por el contratista y estar en óptimo estado.
- El Contratista deberá limpiar los pisos y toda superficie manchados por efectos del servicio a contratar, debiendo para esto prever el cuidado de equipos, pisos, ventanas, etc., contar para ello con los implementos necesarios para protegerlos (fundamentalmente protectores plásticos, mantas u otros afines).
- Los trabajos programados por el Contratista, se ejecutarán en los plazos establecidos, para lo cual deberá agotar recursos humanos, materiales u otros necesarios para su cumplimiento.
- El personal acreditado por el Contratista, que desarrollará las labores del servicio contratado deberá contar con un mínimo de elementos de protección en concordancia con las normas de seguridad e higiene industrial.

#### 18. SUB CONTRATACIÓN

El Contratista no podrá sub contratar a terceros.

#### 19. CONFIDENCIALIDAD

El proveedor se compromete a mantener confidencialidad y reserva absoluta de la información a la que se tenga acceso y que se encuentre relacionada con la prestación, quedando prohibido de revelar a terceros la información que le sea proporcionada.

Dicha obligación comprende la información que se entrega, como también la que se genera durante la realización de las actividades y la información producida una vez que se haya concluido el servicio. Dicha información puede consistir en planos, dibujos, fotografías, informes, recomendaciones, cálculos, documentos y otros proporcionados por el área.



#### 20. MEDIDAS DE CONTROL DURANTE LA EJECUCIÓN CONTRACTUAL

##### 20.1. Área que coordinará con el contratista

El Proveedor coordinará con la unidad de ingeniería hospitalaria para cualquier duda, recomendación o afines.

##### 20.2. Áreas responsables de las medidas de control

Para el cumplimiento de la prestación del servicio, es responsable el jefe del área de mantenimiento, quienes, junto con el Contratista, verificarán el fiel cumplimiento del servicio, según lo establecido en los presentes términos de referencia y se efectuarán todas las pruebas que sean necesarias para comprobar el mantenimiento y refacción del puesto de salud, de ser el caso.

Cabe precisar que el costo de las pruebas que sean necesarias y/o insumos que sean requeridos, serán por cuenta y cargo del contratista.

##### 20.3. Identificación del Puesto de Salud a Intervenir

El Puesto de Salud cuenta con un área total de 176.96.12 m2 de área construida





## GOBIERNO REGIONAL DE UCAYALI

DIRECCIÓN REGIONAL DE SALUD UCAYALI

DIRECCIÓN DE RED DE SALUD ATALAYA

UNIDAD DE MANTENIMIENTO



*Año del Bicentenario, de la consolidación de nuestra Independencia, y de la conmemoración de las heroicas Batallas de Junín y Ayacucho*

### **Ambientes que cuenta el puesto de salud de la CC.NN. Sempaya**

El Puesto de Salud cuenta con los siguientes ambientes de:

SALA DE ESPERA

- TOPICO
- AREA DE NIÑO
- FRAMACIA
- SS. HH
- MATERNIDAD Y PLANIFICACION
- HOSPITALIZACION
- DORMITORIO
- COCINA
- SS. HH PARA EL PUBLICO
- AREA DE LIMPIEZA

### **DAÑOS Y DETERIOROS IDENTIFICADOS A INTERVENIR**

De acuerdo a la evaluación realizada se encontró daños y deterioros integral en el Puesto de Salud CC.NN. SEMPAYA, la cual se logró identificar los siguientes:

#### **Arquitectura**

- a) Desprendimiento de pintura exteriores y interiores y lo cual se lijará para su respectivo pintado
- b) Barnizado de puertas de madera totalmente deterioradas
- c) El cambio de cerraduras de las puertas en algunos no tiene.
- d) Las puertas y ventanas opacos y sin brillo en su acabado; deteriorado de pintura lo cual se lijará para su respectivo pintado con barniz.
- e) La canaleta existente totalmente deteriorada se evidencia picado y oxidado.
- f) Cambio total de Cobertura de calamina totalmente deteriorada. Pasa el agua de las lluvias al interior del puesto de salud.
- g) Las mallas mosquiteros de todas las ventanas se encuentra destruidas; se colocarán nuevas y se reforzarán con otra malla del tipo gallinero o de ¼ de pulgada.
- h) Cielorraso de madera machihembrada opaco y sin brillo se lijará para su posterior pintado con barniz.
- i) h. Otros

#### **Instalaciones Sanitarias**

- a) Todo el sistema sanitario inoperativo; por lo que se realizara el suministro e instalación de nuevos aparatos sanitarios y sus accesorios.
- b) Como parte de del sistema de desagüe, se rehabilitarán todas las líneas de evacuación existentes hacia cajas de registro para dar un mejor funcionamiento a todo el sistema. De los mismos se evacuarán las aguas servidas hacia un biodigestor que se situara en la parte posterior del terreno del puesto de salud, contando este con su sistema de almacenamiento de lodos y su filtro de sedimentos de solidos ambos de cajas de concreto de 1.00x1.00x1.80 metros aproximadamente.
- c) Por otro lado, también se rehabilitarán el sistema de evacuación pluvial con

22

DIRECCIÓN DE RED DE SALUD N° 03 ATALAYA



## GOBIERNO REGIONAL DE UCAYALI

DIRECCIÓN REGIONAL DE SALUD UCAYALI

DIRECCIÓN DE RED DE SALUD ATALAYA

UNIDAD DE MANTENIMIENTO



*Año del Bicentenario, de la consolidación de nuestra Independencia, y de la conmemoración de las heroicas Batallas de Junín y Ayacucho*

la colocación de nuevas canaletas pluviales, bajadas de tubo pvc 4" los cuales serán protegidos por columnetas de 1.50 metros de alto en su base.

### Instalaciones Eléctricas

- a) El puesto de salud de la CC.NN. Sempaya, tiene un sistema eléctrico del tipo fotovoltaica el cual se encuentra en condiciones regulares puesto que requiere un mantenimiento en todos sus componentes como son: baterías, paneles, inversor, conductores, cables y demás. Se hace de suma importancia esta especialidad del proyecto puesto que los locales de salud cuentan con un área denominada CADENA DE FRIO las cuales deben contar con energía eléctrica continua y óptima para poder conservar las vacunas que estas y otros medicamentos que se suministraran a la población de la comunidad.
- b) También el sistema eléctrico se convierte en una especialidad de suma importancia en el proyecto ya que se realizará la reposición de tomacorrientes, interruptores, luminarias, etc., los cuales se encuentran inoperativos.

### DAÑOS Y DETERIOROS

Para resarcir los daños y deterioros que muestra actualmente el puesto de salud de la CC. NN Sempaya se ejecutaran múltiples tareas que según al diagnóstico practicando in situ se pudo determinar. Para el cual se ha estimado un presupuesto comprendiendo materiales, equipos y herramientas, así como la mano de obra calificada y no calificada con todos los beneficios que establecen las leyes sociales de nuestro país.



### 20.4. Entregables

Una vez culminado los trabajos, el proveedor entregará la siguiente documentación a la Entidad:

- Informe técnico en físico

Los cuales deberán estar suscrito por el ingeniero civil, responsable del servicio, del contratista.

- **Anexo**

- Informe virtual quemado en CD.

### 21. VALOR ESTIMADO

El valor referencial será estimado como resultado de la indagación de mercado

### 22. ADELANTOS

No se contemplará adelantos.

### 23. CONFORMIDAD DEL SERVICIO

La conformidad del servicio estará a cargo del jefe de ingeniería hospitalaria del HIA. La conformidad del Servicio será mediante la expedición de un Acta de Conformidad de Servicio otorgada por la Oficina de Mantenimiento en la que se adjuntara la OTM

DIRECCIÓN DE RED DE SALUD N° 03 ATALAYA

23





## GOBIERNO REGIONAL DE UCAYALI

DIRECCIÓN REGIONAL DE SALUD UCAYALI

DIRECCIÓN DE RED DE SALUD ATALAYA

UNIDAD DE MANTENIMIENTO

*Año del Bicentenario, de la consolidación de nuestra Independencia, y de la conmemoración de las heroicas Batallas de Junín y Ayacucho*



e informes técnicos en la que obligadamente, tiene que estar firmado por usuario del servicio y representante de la Empresa prestadora del servicio.

### 24. VICIOS OCULTOS

El Contratista por la calidad ofrecida y por los vicios ocultos el servicio ofrecido tendrá una responsabilidad de un (01) año.

### 25. CONDICIONES DE LOS CONSORCIADOS:

El número máximo de consorciados es de dos (02)

El porcentaje mínimo de participación es de 40% para cada uno de los integrantes.

El porcentaje mínimo de participación para el consorciado con mayor experiencia es de 60%

### 26. FORMA DE PAGO

El pago total se realizará a la culminación y conformidad de todos los trabajos completamente ejecutados, previo a la conformidad de dichos trabajos por parte de La Entidad.



### 27. PLAZO DE PAGO

La Entidad debe pagar las contraprestaciones pactadas a favor del contratista dentro de los **quince (15)** días calendarios siguientes de otorgada la conformidad de los servicios, siempre que se verifiquen las condiciones establecidas en el contrato para ello. De conformidad con el artículo 171 del reglamento de la ley de contrataciones.

### 28. OTRAS PENALIDADES APLICABLES

En caso de retraso injustificado, se aplicará automáticamente una penalidad por cada día de atraso, según el artículo 162 del reglamento de la ley de contrataciones del estado, hasta por un monto equivalente al 10% del monto del contrato o ítem. Esta penalidad se deducirá de los pagos a cuenta o del pago final y su fórmula es la siguiente:



## GOBIERNO REGIONAL DE UCAYALI

DIRECCIÓN REGIONAL DE SALUD UCAYALI

DIRECCIÓN DE RED DE SALUD ATALAYA

UNIDAD DE MANTENIMIENTO



*Año del Bicentenario, de la consolidación de nuestra Independencia, y de la conmemoración de las heroicas Batallas de Junín y Ayacucho*

Penalidad diaria = 0.10 x monto vigente

F x Plazo en días

Dónde:

F = 0.25, para plazo mayores a 60 días

F = 0.40, para plazo menores o iguales a 60 días

### 29. NORMAS ANTISOBORNO.

El proveedor, no debe ofrecer, negociar o efectuar, cualquier pago, objeto de valor o cualquier dádiva en general, o cualquier beneficio o incentivo ilegal en relación al contrato, que pueda constituir un incumplimiento de la ley, tales como robo, fraude, cohecho o tráfico de influencias, directa o indirectamente, o a través de socios, integrantes de los órganos de administración, apoderados, representantes legales, funcionarios, asesores o personas vinculadas, en concordancia o a lo establecido en el artículo 11 de la Ley de Contrataciones del Estado, Ley N° 30225, el artículo 7° de su Reglamento aprobado mediante Decreto Supremo N° 344-2018-EF y sus modificatorias. Asimismo, el proveedor se obliga a conducirse en todo momento, durante la ejecución del contrato, con honestidad, probidad, veracidad e integridad y de no cometer actos ilegales o de corrupción, directa o indirectamente o a través de sus socios, accionistas, participantes, asesores y personas vinculadas en virtud a lo establecido en los artículos antes citados de la Ley de Contrataciones del Estado y su Reglamento. Asimismo, el proveedor se compromete a comunicar a las autoridades competentes, de manera directa y oportuna, cualquier acto o conducta ilícita o corrupta de lo que tuviera conocimiento; así también en adoptar medidas técnicas, prácticas, a través de los canales dispuestos por la entidad. De la misma manera, el proveedor es consciente que, de no cumplir con lo anteriormente expuesto, se someterá a la resolución del contrato y a las acciones civiles y/o penales que la entidad pueda accionar.



### 30. PANEL FOTOGRÁFICO

**LA FOTO MUESTRA.** - EL AVANZADO ESTADO DE DETERIORO DE LOS MUROS Y TABIQUES DE LA INFRAESTRUCTURA DEL PUESTO DE SALUD DE LA CC. NN SEMPAYA.



DIRECCIÓN DE RED DE SALUD N° 03 ATALAYA





## GOBIERNO REGIONAL DE UCAYALI

DIRECCIÓN REGIONAL DE SALUD UCAYALI

DIRECCIÓN DE RED DE SALUD ATALAYA

UNIDAD DE MANTENIMIENTO



*Año del Bicentenario, de la consolidación de nuestra Independencia, y de la conmemoración de las heroicas Batallas de Junín y Ayacucho*

**LA FOTO MUESTRA. – LAS COBERTURAS, FRISOS, CANALETAS Y OTROS EN AVANZADO ESTADO DE DETERIORO DEBIDO ALPASAO DE LOS AÑOS.**

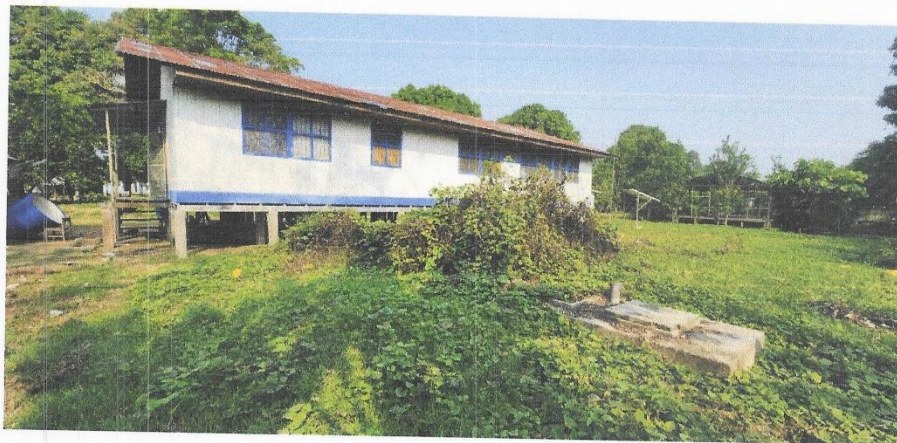

**LA FOTO MUESTRA. - LOS MUROS Y TABIQUES DE ALBAÑILERÍA DE LA INFRAESTRUCTURA DEL PUESTO DE SALUD DE LA CC. NN SEMPAYA MANCHADOS; ASI COMO LA FALTA DE BRILLO AL CIELORRASO DE MADERA MACHICHEMBRADA.**



DIRECCIÓN DE RED DE SALUD N° 03 ATALAYA

26





## GOBIERNO REGIONAL DE UCAYALI

DIRECCIÓN REGIONAL DE SALUD UCAYALI

DIRECCIÓN DE RED DE SALUD ATALAYA

UNIDAD DE MANTENIMIENTO

*Año del Bicentenario, de la consolidación de nuestra Independencia, y de la conmemoración de las heroicas Batallas de Junín y Ayacucho*



**LA FOTO MUESTRA.** – LA CONDICION ACTUAL TIPICA EN LA QUE SE ENCUENTRAN LAS VENTANAS: SIN TELA METALICA, SIN PINTURA EN SUS MARCOS, LOS FIERROS PASANTES SIN PINTURA ETC.

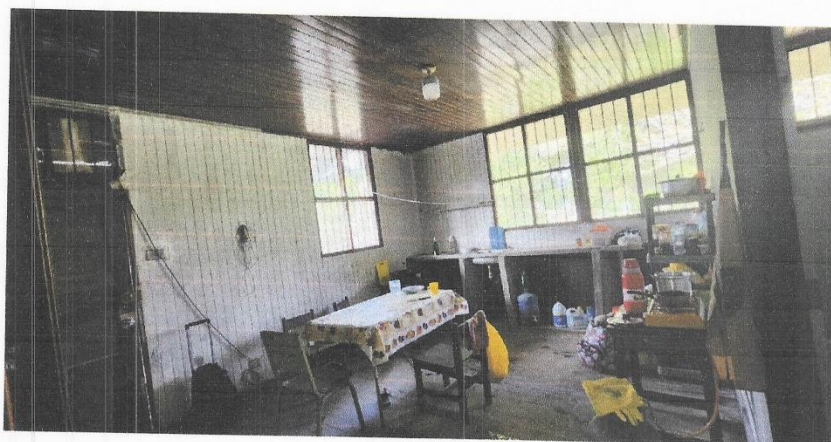

**LA FOTO MUESTRA.** – LO INOPERATIVOS EN LO QUE SE ENCUENTRAN LOS SS. HH, ACTUALMENTE SIENDO OCUPADOS COMO CENTROS DE ALMACENAMIENTOS DE ARCHIVOS, MEDICINAS ENTRE OTROS OBJETOS

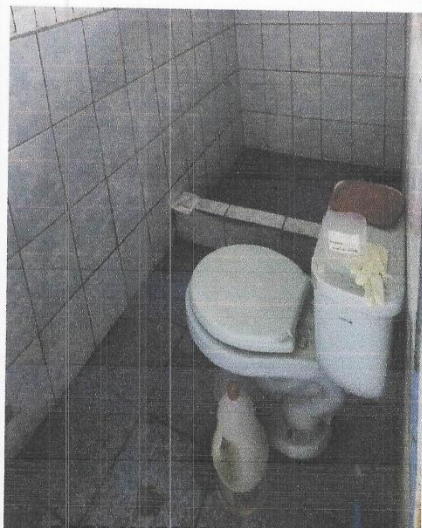

**LA FOTO MUESTRA.** – EL DETERIORO EN LAS PUERTAS DE MADERA DEL APANELADAS, OPACOS Y SIN BRILLO EN SU CONFORMACION ORIGINAL, SIN CHAPAS, ETC – REQUIERE MANTENIMIENTO.

DIRECCIÓN DE RED DE SALUD N° 03 ATALAYA

27





## GOBIERNO REGIONAL DE UCAYALI

DIRECCIÓN REGIONAL DE SALUD UCAYALI

DIRECCIÓN DE RED DE SALUD ATALAYA

UNIDAD DE MANTENIMIENTO

*Año del Bicentenario, de la consolidación de nuestra Independencia, y de la conmemoración de las heroicas Batallas de Junín y Ayacucho*

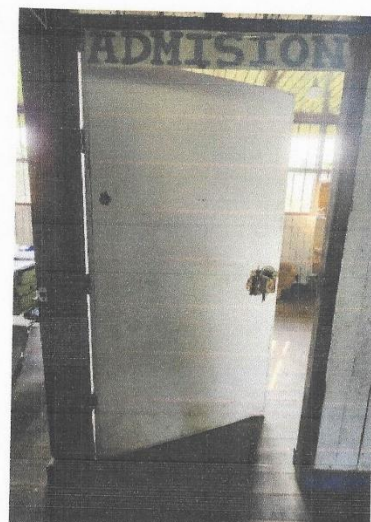
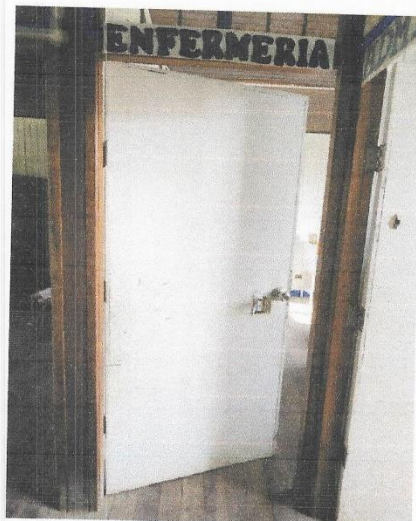

**LA FOTO MUESTRA. – LA VISTA PANORÁMICA EXTERIOR Y LATERAL DEL PUESTO DE SALUD EN DONDE NO SE APRECIA EXISTENCIA DE CASTILLO DE TANQUE ELEVADO Y CASTILLO PARA FIJAR PANELES SOLARES.**



**LA FOTO MUESTRA. – LOS PANELES SOLARES MAL INSTALADOS O FIJADOS EN EL TECHO DEL PUESTO D SALUD ORIGINANDO AGUJEROS A LAS COBERTURA YA EN MAL ESTADO.**

DIRECCIÓN DE RED DE SALUD N° 03 ATALAYA

28





**GOBIERNO REGIONAL DE UCAYALI**  
**DIRECCIÓN REGIONAL DE SALUD UCAYALI**  
DIRECCIÓN DE RED DE SALUD ATALAYA  
**UNIDAD DE MANTENIMIENTO**



*Año del Bicentenario, de la consolidación de nuestra Independencia, y de la conmemoración de las heroicas Batallas de Junín y Ayacucho*



**LA FOTO MUESTRA. – EL INTERIOR DEL PUESTO DE SALUD DE LA CC.NN SEMPAYA DONDE SE APRECIA LOS MUROS Y/O TABIQUES DECOLORIDOS Y CON POCA LUMINOSIDAD POR QUE LA PINTURA YACE SUCIA Y MANCHADA.**



**LA FOTO MUESTRA. – LAS TÍPICAS VENTANAS CON LAS QUE CUENTA EL PUESTO DE SALUD DE LA CC.NN SEMPAYA, LAS MISMAS QUE PRESENTAN SUS MARCO SUCIOS Y CON AUSENCIA DE PINTURA BARNIZ, LOS FIERROS**





**GOBIERNO REGIONAL DE UCAYALI**  
**DIRECCIÓN REGIONAL DE SALUD UCAYALI**  
DIRECCIÓN DE RED DE SALUD ATALAYA  
UNIDAD DE MANTENIMIENTO



*Año del Bicentenario, de la consolidación de nuestra Independencia, y de la conmemoración de las heroicas Batallas de Junín y Ayacucho"*

**PASANTES SIN PINTURA ASI COMO LA MALLA MOSQUITERO ROTA POR LOS EFECTOS DE LA NATURALEZA**



**LA FOTO MUESTRA. – EL ESTADO DEPLORABLE E INSERVIBLE DE LOS TANQUES DE POLIETILENO DONDE SE ALMACENABAN AGUA PARA DISTRIBUIR Y/O ABASTECER AL PUESTO DE SALUD DE LA CC.NN SEMPAYA.**



**LA FOTO MUESTRA. – EL INTERIOR DEL PUESTO DE SALUD DE LA CC.NN SEMPAYA DONDE SE APRECIA LAS CARPAS DE CAMPO DONDE PERNOCTAN EL PERSONAL MÉDICO QUE LABORA EN EL PUESTO DE SALUD.**





## GOBIERNO REGIONAL DE UCAYALI

DIRECCIÓN REGIONAL DE SALUD UCAYALI  
DIRECCIÓN DE RED DE SALUD ATALAYA

### UNIDAD DE MANTENIMIENTO

*Año del Bicentenario, de la consolidación de nuestra Independencia, y de la conmemoración de las heroicas Batallas de Junín y Ayacucho*

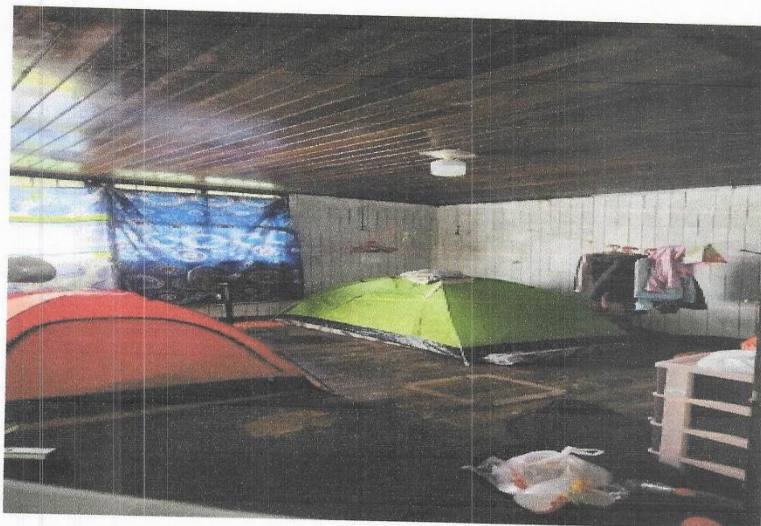

**LA FOTO MUESTRA.** – EL INTERIOR DEL PUESTO DE SALUD DE LA CC.NN SEMPAYA DONDE SE APRECIA LOS MUROS Y/O TABIQUES DECOLORIDOS Y CON POCA LUMINOSIDAD POR QUE LA PINTURA YACE SUCIA Y MANCHADA, MUEBLES COMO ESCRITORIO Y ESTANTES DE MADERA EN UN ESTADO DE CONSERVACIÓN PESIMO. RECOMENDANDO SU MANTENIMIENTO.

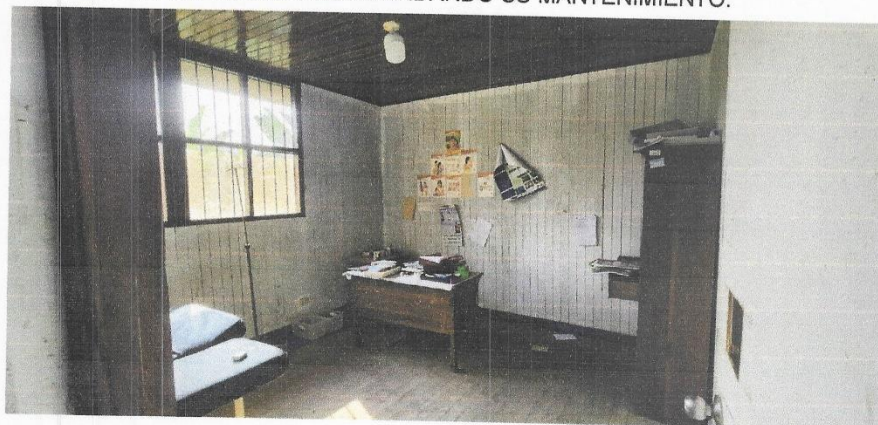

**LA FOTO MUESTRA.** – EL INTERIOR DEL PUESTO DE SALUD DE LA CC.NN SEMPAYA; así mismo el interior de uno de los ambientes de atención médica; DONDE SE APRECIA LOS MUROS Y/O TABIQUES DECOLORIDOS Y CON POCA LUMINOSIDAD POR QUE LA PINTURA YACE SUCIA Y MANCHADA, ASÍ MISMO SE





**GOBIERNO REGIONAL DE UCAYALI**  
**DIRECCIÓN REGIONAL DE SALUD UCAYALI**  
DIRECCIÓN DE RED DE SALUD ATALAYA  
**UNIDAD DE MANTENIMIENTO**



*Año del Bicentenario, de la consolidación de nuestra Independencia, y de la conmemoración de las heroicas Batallas de Junín y Ayacucho*

APRECIA LA CARENCIA DE MOBILIARIO PARA LA COMODIDAD DE LAS PERSONAS INSTANTES DE SU ATENCIÓN.



**LA FOTO MUESTRA.** – EL INTERIOR DEL PUESTO DE SALUD DE LA CC.NN SEMPAYA DONDE SE APRECIA LOS MUROS Y/O TABIQUES DECOLORIDOS Y CON POCA LUMINOSIDAD POR QUE LA PINTURA YACE SUCIA Y MANCHADA. TAMBIÉN SE VEE LA CAMILLA COMO PARTE DEL EQUIPAMIENTO QUE SE ENCUENTRA EN UN ESTADO DE SEMIUSO.

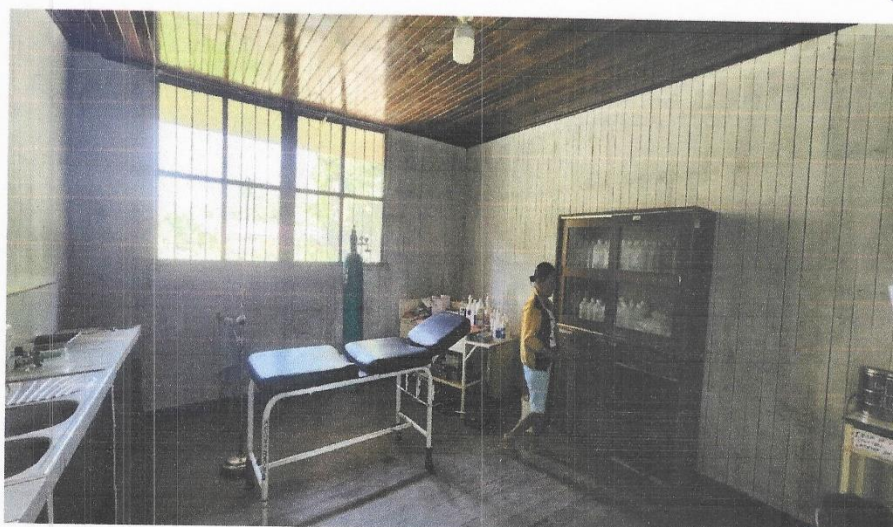

**LA FOTO MUESTRA.** – EL INTERIOR DE DE UNO DE LOS SERVICIOS HIGIENICOS, EL MISMO QUE INDICA LOS APARATOS SANITARIOS EN DESUSO, LOS ZÓCALOS MANCHADOS Y SUCIOS, ENTRE OTROS.





## GOBIERNO REGIONAL DE UCAYALI

DIRECCIÓN REGIONAL DE SALUD UCAYALI

DIRECCIÓN DE RED DE SALUD ATALAYA

UNIDAD DE MANTENIMIENTO

*Año del Bicentenario, de la consolidación de nuestra Independencia, y de la conmemoración de las heroicas Batallas de Junín y Ayacucho*



**LA FOTO MUESTRA.** – EL INTERIOR DEL AREA CADENA DE FRIO DONDE SE PUEDE APRECIAR LOS EQUIPOS DE REFRIGERACIÓN Y OTROS MAS, INSTALADOS DE MANERA IMPROVISADA; ORIGINANDO ESTE CAÍDA DE TENSIÓN EN EL SISTEMA ELECTRTICO DE PUESTO DE SALUD.



**LA FOTO MUESTRA.** – VISTA PANORÁMICA DEL LADO POSTERIOR DEL PUESTO DE SALUD DE LA CC.NN SEMPAYA DONDE EN EL TECHO NO SE APRECIA CANALETAS PLUVIALES, BAJADAS PLUVIALES DE TUBO 4" PVC ASI COMO EL

DIRECCIÓN DE RED DE SALUD N° 03 ATALAYA

33



## GOBIERNO REGIONAL DE UCAYALI

DIRECCIÓN REGIONAL DE SALUD UCAYALI

DIRECCIÓN DE RED DE SALUD ATALAYA

UNIDAD DE MANTENIMIENTO

*Año del Bicentenario, de la consolidación de nuestra Independencia, y de la conmemoración de las heroicas Batallas de Junín y Ayacucho*



PROTECTOR DE LA BAJA PLUVIAL; POR OTRO LADO SE VE LAS COBERTURAS DEL TECHO EN AVANZADO DETERIORO.

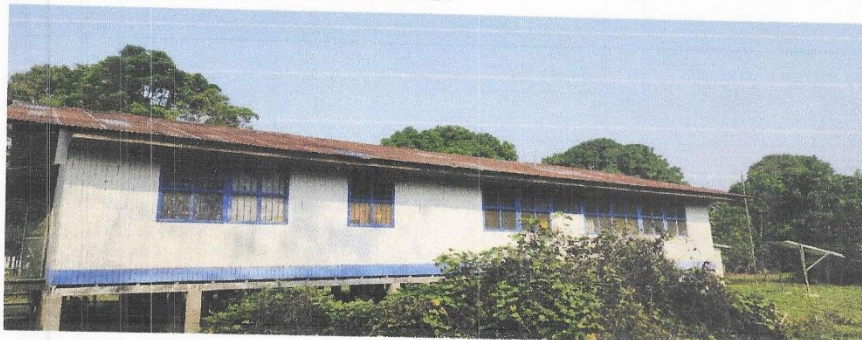

**LA FOTO MUESTRA.** – VENTANAS DETERIORADAS, SIN MALLA MOSQUITERO NI TAPAJUNTAS, TECHOS SIN CANALETAS PLUVIALES, BARANDAS DE MADERA SIN PINTAR Y SIN LIJAR A PUNTO DE COLAPSAR.



Firma y Sello del Jefe Área Usuaria

DIRECCION DE RED DE SALUD ATALAYA  
AREA INGENIERIA HOSPITALARIA - MANTENIMIENTO

Arq. Katrin L. Cornejo Chavez  
ENCARGADA



### 3.2. REQUISITOS DE CALIFICACIÓN

<b>A</b>	<b>CAPACIDAD TÉCNICA Y PROFESIONAL</b>
<b>A.1</b>	<b>EQUIPAMIENTO ESTRATÉGICO</b>
	<p><u>Requisitos:</u></p> <ul style="list-style-type: none"> <li>• Herramientas Manuales</li> <li>• 01 Cepilladora Eléctrica</li> <li>• 01 Sierra Circular</li> <li>• 01 Andamio Metálico</li> <li>• 01 Mezcladora de concreto de 9 m3</li> </ul> <p><u>Acreditación:</u> Copia de documentos que sustenten la propiedad, la posesión, el compromiso de compra o alquiler u otro documento que acredite la disponibilidad del equipamiento estratégico requerido.</p> <p><u>Importante.</u> En el caso que el postor sea un consorcio los documentos de acreditación de este requisito pueden estar a nombre del consorcio o de una de sus partes</p>
<b>A.2</b>	<b>CALIFICACIONES DEL PERSONAL CLAVE</b>
<b>A.2.1</b>	<b>FORMACIÓN ACADÉMICA</b>
	<p><u>Requisitos:</u></p> <ul style="list-style-type: none"> <li>• <b>RESPONSABLE DEL SERVICIO</b> - Ingeniero Civil Titulado, Colegiado y Habilitado.</li> </ul> <p><u>Acreditación:</u></p> <p>Copia simple del Título de los Profesional será verificado por el órgano encargado de las contrataciones o comité de selección, según corresponda, en el Registro Nacional de Grados Académicos y Títulos Profesionales en el portal web de la Superintendencia Nacional de Educación Superior Universitaria - SUNEDU a través del siguiente link: <a href="https://enlinea.sunedu.gob.pe/">https://enlinea.sunedu.gob.pe/</a> o en el Registro Nacional de Certificados, Grados y Títulos a cargo del Ministerio de Educación a través del siguiente link : <a href="http://www.titulosinstitutos.pe/">http://www.titulosinstitutos.pe/</a>, según corresponda.</p> <p>En caso el TÍTULO PROFESIONAL REQUERIDO no se encuentre inscrito en el referido registro, el postor debe presentar la copia del diploma respectivo a fin de acreditar la formación académica requerida.</p>
<b>A.2.2</b>	<b>CAPACITACIÓN</b>
	<p><u>Requisitos:</u></p> <ul style="list-style-type: none"> <li>- <b>RESPONSABLE DEL SERVICIO</b> <ul style="list-style-type: none"> <li>✓ Deberá contar con diplomas y/o especialización en SEGURIDAD Y SALUD OCUPACIONAL EN OBRAS con una Cantidad Mínima de 120 horas lectivas.</li> <li>✓ Deberá contar con diplomas y/o especialización en RESIDENCIA, SUPERVISION Y LIQUIDACION DE OBRAS PUBLICAS Y PRIVADAS con una Cantidad Mínima de 120 horas lectivas.</li> </ul> </li> </ul>



	<p><u>Acreditación:</u></p> <p>Se acreditará con copia simple de CONSTANCIAS y/o CERTIFICADOS.</p> <div> <p><b>Importante</b></p> <p><i>Se podrá acreditar la capacitación mediante certificados de estudios de postgrado, considerando que cada crédito del curso que acredita la capacitación equivale a dieciséis horas lectivas, según la normativa de la materia.</i></p> </div>
<b>A.3</b>	<b>EXPERIENCIA DEL PERSONAL CLAVE</b>
	<p><b>RESPONSABLE DEL SERVICIO</b></p> <p><u>Requisitos:</u></p> <p>EXPERIENCIA DE <b>DOS (02)</b> AÑOS COMO RESPONSABLE O SUPERVISOR DE RESPONSABLE O SUPERVISOR DE SERVICIOS DE MANTENIMIENTO Y/O SERVICIO DE MEJORAMIENTO Y/O SERVICIO DE ACONDICIONAMIENTO Y/O SERVICIO DE REPARACIÓN Y/O SERVICIO DE REFACCIÓN DE INFRAESTRUCTURA HOSPITALARIA Y/O SERVICIOS DE MANTENIMIENTO DE PUESTOS DE SALUD Y/O CENTROS DE SALUD.</p> <p><u>De presentarse experiencia ejecutada paralelamente (trasape), para el cómputo del tiempo de dicha experiencia sólo se considerará una vez el periodo traslapado.</u></p> <p><u>Acreditación:</u></p> <p>La experiencia del personal clave se acreditará con cualquiera de los siguientes documentos: (i) copia simple de contratos y su respectiva conformidad o (ii) constancias o (iii) certificados o (iv) cualquier otra documentación que, de manera fehaciente demuestre la experiencia del personal propuesto.</p> <div> <p><b>Importante</b></p> <ul style="list-style-type: none"> <li><i>Los documentos que acreditan la experiencia deben incluir los nombres y apellidos del personal clave, el cargo desempeñado, el plazo de la prestación indicando el día, mes y año de inicio y culminación, el nombre de la Entidad u organización que emite el documento, la fecha de emisión y nombres y apellidos de quien suscribe el documento</i></li> <li><i>En caso los documentos para acreditar la experiencia establezcan el plazo de la experiencia adquirida por el personal clave en meses sin especificar los días se debe considerar el mes completo.</i></li> <li><i>Se considerará aquella experiencia que no tenga una antigüedad mayor a veinticinco (25) años anteriores a la fecha de la presentación de ofertas.</i></li> <li><i>Al calificar la experiencia del personal, se debe valorar de manera integral los documentos presentados por el postor para acreditar dicha experiencia. En tal sentido, aun cuando en los documentos presentados la denominación del cargo o puesto no coincida literalmente con aquella prevista en las bases, se deberá validar la experiencia si las actividades que realizó el personal corresponden con la función propia del cargo o puesto requerido en las bases.</i></li> </ul> </div>
<b>C</b>	<b>EXPERIENCIA DEL POSTOR EN LA ESPECIALIDAD</b>

	<p><u>Requisitos:</u></p> <p>El postor debe acreditar un monto facturado acumulado al Monto de Facturación de <b>S/ 827,000.00 (Ochocientos Veintisiete Mil con 00/100 Soles)</b>, por la contratación de servicios iguales o similares al objeto de la convocatoria, durante los ocho (8) años anteriores a la fecha de la presentación de ofertas que se computarán desde la fecha de la conformidad o emisión del comprobante de pago, según corresponda.</p> <p>En el caso de postores que declaren en el Anexo N° 1 tener la condición de micro y pequeña empresa, se acredita una experiencia por el Monto de Facturación <b>S/. 68,500.00 (Sesenta y Ocho Mil Quinientos con 00/100 Soles)</b>, por la venta de servicios iguales o similares al objeto de la convocatoria, durante los ocho (8) años anteriores a la fecha de la presentación de ofertas que se computarán desde la fecha de la conformidad o emisión del comprobante de pago, según corresponda. En el caso de consorcios, todos los integrantes deben contar con la condición de micro y pequeña empresa.</p> <p>Se consideran servicios similares a los siguientes: <b>Servicio de Mantenimiento, reparación y/o refacción de Infraestructura y/o instalación de Edificaciones públicas del sector Salud a nivel de servicio en general.</b></p> <p><u>Acreditación:</u></p> <p>La experiencia del postor en la especialidad se acreditará con copia simple de (i) contratos u órdenes de servicios, y su respectiva conformidad o constancia de prestación; o (ii) comprobantes de pago cuya cancelación se acredite documental y fehacientemente, con voucher de depósito, nota de abono, reporte de estado de cuenta, cualquier otro documento emitido por Entidad del sistema financiero que acredite el abono o mediante cancelación en el mismo comprobante de pago<sup>12</sup>, correspondientes a un máximo de veinte (20) contrataciones.</p> <p>En caso los postores presenten varios comprobantes de pago para acreditar una sola contratación, se debe acreditar que corresponden a dicha contratación; de lo contrario, se asumirá que los comprobantes acreditan contrataciones independientes, en cuyo caso solo se considerará, para la evaluación, las veinte (20) primeras contrataciones indicadas en el <b>Anexo N° 8</b> referido a la Experiencia del Postor en la Especialidad</p> <p>En el caso de servicios de ejecución periódica o continuada, solo se considera como experiencia la parte del contrato que haya sido ejecutada durante los ocho (8) años anteriores a la fecha de presentación de ofertas, debiendo adjuntarse copia de las conformidades correspondientes a tal parte o los respectivos comprobantes de pago cancelados.</p> <p>En los casos que se acredite experiencia adquirida en consorcio, debe presentarse la promesa de consorcio o el contrato de consorcio del cual se desprenda fehacientemente el porcentaje de las obligaciones que se asumió en el contrato presentado; de lo contrario, no se computará la experiencia proveniente de dicho contrato.</p>
--	---

<sup>12</sup> Cabe precisar que, de acuerdo con la **Resolución N° 0065-2018-TCE-S1 del Tribunal de Contrataciones del Estado**:

*“... el solo sello de cancelado en el comprobante, cuando ha sido colocado por el propio postor, no puede ser considerado como una acreditación que produzca fehaciencia en relación a que se encuentra cancelado. Admitir ello equivaldría a considerar como válida la sola declaración del postor afirmando que el comprobante de pago ha sido cancelado”*

*(...)*

*“Situación diferente se suscita ante el sello colocado por el cliente del postor [sea utilizando el término “cancelado” o “pagado”] supuesto en el cual sí se contaría con la declaración de un tercero que brinde certeza, ante la cual debiera reconocerse la validez de la experiencia”.*

	<p>Asimismo, cuando se presenten contratos derivados de procesos de selección convocados antes del 20.09.2012, la calificación se ceñirá al método descrito en la Directiva “Participación de Proveedores en Consorcio en las Contrataciones del Estado”, debiendo presumirse que el porcentaje de las obligaciones equivale al porcentaje de participación de la promesa de consorcio o del contrato de consorcio. En caso que en dichos documentos no se consigne el porcentaje de participación se presumirá que las obligaciones se ejecutaron en partes iguales.</p> <p>Si el titular de la experiencia no es el postor, consignar si dicha experiencia corresponde a la matriz en caso que el postor sea sucursal, o fue transmitida por reorganización societaria, debiendo acompañar la documentación sustentatoria correspondiente.</p> <p>Si el postor acredita experiencia de otra persona jurídica como consecuencia de una reorganización societaria, debe presentar adicionalmente el <b>Anexo N° 9</b>.</p> <p>Cuando en los contratos, órdenes de servicios o comprobantes de pago el monto facturado se encuentre expresado en moneda extranjera, debe indicarse el tipo de cambio venta publicado por la Superintendencia de Banca, Seguros y AFP correspondiente a la fecha de suscripción del contrato, de emisión de la orden de servicios o de cancelación del comprobante de pago, según corresponda.</p> <p>Sin perjuicio de lo anterior, los postores deben llenar y presentar el <b>Anexo N° 8</b> referido a la Experiencia del Postor en la Especialidad</p> <div data-bbox="316 1104 1401 1507" style="border: 1px solid black; padding: 10px; margin-top: 10px;"> <p><b>Importante</b></p> <ul style="list-style-type: none"> <li>• <i>Al calificar la experiencia del postor, se debe valorar de manera integral los documentos presentados por el postor para acreditar dicha experiencia. En tal sentido, aun cuando en los documentos presentados la denominación del objeto contractual no coincida literalmente con el previsto en las bases, se deberá validar la experiencia si las actividades que ejecutó el postor corresponden a la experiencia requerida.</i></li> <li>• <i>En el caso de consorcios, solo se considera la experiencia de aquellos integrantes que se hayan comprometido, según la promesa de consorcio, a ejecutar el objeto materia de la convocatoria, conforme a la Directiva “Participación de Proveedores en Consorcio en las Contrataciones del Estado”.</i></li> </ul> </div>
--	--

<sup>9</sup> Cabe precisar que, de acuerdo con la **Resolución N° 0065-2018-TCE-S1 del tribunal de contrataciones del Estado**

“...el solo sello de cancelado en el comprobante, cuando ha sido colocado por el propio postor, no puede ser considerado como una acreditación que produzca fehaciencia en relación a que se encuentra cancelado. Admitir ello equivaldría a considerar como válida la sola declaración del postor afirmando que el comprobante de pago ha sido cancelado”

(...)

“situación diferente se suscita ante el sello colocado por el cliente del postor [sea utilizado el término “cancelado” o “pagado”] supuesto en el cual, si se contaría con la declaración de un tercero que brinde certeza, ante la cual debería reconocerse la validez de la experiencia”.

#### CAPÍTULO IV FACTORES DE EVALUACIÓN

La evaluación se realiza sobre la base de cien (100) puntos.

Para determinar la oferta con el mejor puntaje y el orden de prelación de las ofertas, se considera lo siguiente:

FACTOR DE EVALUACIÓN	PUNTAJE / METODOLOGÍA PARA SU ASIGNACIÓN
<b>A. PRECIO</b>	
<u>Evaluación:</u>  Se evaluará considerando el precio ofertado por el postor.  <u>Acreditación:</u>  Se acreditará mediante el documento que contiene el precio de la oferta ( <b>Anexo N° 6</b> ).	La evaluación consistirá en otorgar el máximo puntaje a la oferta de precio más bajo y otorgar a las demás ofertas puntajes inversamente proporcionales a sus respectivos precios, según la siguiente fórmula:  $P_i = \frac{O_m \times PMP}{O_i}$  i= Oferta P <sub>i</sub> = Puntaje de la oferta a evaluar O <sub>i</sub> =Precio i O <sub>m</sub> = Precio de la oferta más baja PMP=Puntaje máximo del precio  <b>[100] puntos</b>

#### Importante

Los factores de evaluación elaborados por el órgano encargado de las contrataciones o el comité de selección, según corresponda, son objetivos y guardan vinculación, razonabilidad y proporcionalidad con el objeto de la contratación. Asimismo, estos no pueden calificar con puntaje el cumplimiento de las Especificaciones Técnicas ni los requisitos de calificación.

<sup>9</sup> Cabe precisar que, de acuerdo con la **Resolución N° 0065-2018-TCE-S1 del tribunal de contrataciones del Estado**

“ el solo sello de cancelado en el comprobante, cuando ha sido colocado por el propio postor, no puede ser considerado como una



## CAPÍTULO V PROFORMA DEL CONTRATO

### Importante

*Dependiendo del objeto del contrato, de resultar indispensable, puede incluirse cláusulas adicionales o la adecuación de las propuestas en el presente documento, las que en ningún caso pueden contemplar disposiciones contrarias a la normativa vigente ni a lo señalado en este capítulo.*

Conste por el presente documento, la contratación del servicio de [CONSIGNAR LA DENOMINACIÓN DE LA CONVOCATORIA], que celebra de una parte [CONSIGNAR EL NOMBRE DE LA ENTIDAD], en adelante LA ENTIDAD, con RUC N° [.....], con domicilio legal en [.....], representada por [.....], identificado con DNI N° [.....], y de otra parte [.....], con RUC N° [.....], con domicilio legal en [.....], inscrita en la Ficha N° [.....] Asiento N° [.....] del Registro de Personas Jurídicas de la ciudad de [.....], debidamente representado por su Representante Legal, [.....], con DNI N° [.....], según poder inscrito en la Ficha N° [.....], Asiento N° [.....] del Registro de Personas Jurídicas de la ciudad de [.....], a quien en adelante se le denominará EL CONTRATISTA en los términos y condiciones siguientes:

### **CLÁUSULA PRIMERA: ANTECEDENTES**

Con fecha [.....], el órgano encargado de las contrataciones o el comité de selección, según corresponda, adjudicó la buena pro de la **ADJUDICACIÓN SIMPLIFICADA N° [CONSIGNAR NOMENCLATURA DEL PROCEDIMIENTO DE SELECCIÓN]** para la contratación de [CONSIGNAR LA DENOMINACIÓN DE LA CONVOCATORIA], a [INDICAR NOMBRE DEL GANADOR DE LA BUENA PRO], cuyos detalles e importe constan en los documentos integrantes del presente contrato.

### **CLÁUSULA SEGUNDA: OBJETO**

El presente contrato tiene por objeto [CONSIGNAR EL OBJETO DE LA CONTRATACIÓN].

### **CLÁUSULA TERCERA: MONTO CONTRACTUAL**

El monto total del presente contrato asciende a [CONSIGNAR MONEDA Y MONTO], que incluye todos los impuestos de Ley.

Este monto comprende el costo del servicio, todos los tributos, seguros, transporte, inspecciones, pruebas y, de ser el caso, los costos laborales conforme a la legislación vigente, así como cualquier otro concepto que pueda tener incidencia sobre la ejecución del servicio materia del presente contrato.

### **CLÁUSULA CUARTA: DEL PAGO<sup>13</sup>**

LA ENTIDAD se obliga a pagar la contraprestación a EL CONTRATISTA en [INDICAR MONEDA], en [INDICAR SI SE TRATA DE PAGO ÚNICO, PAGOS PARCIALES O PAGOS PERIÓDICOS], luego de la recepción formal y completa de la documentación correspondiente, según lo establecido en el artículo 171 del Reglamento de la Ley de Contrataciones del Estado.

Para tal efecto, el responsable de otorgar la conformidad de la prestación deberá hacerlo en un plazo que no excederá de los siete (7) días de producida la recepción, salvo que se requiera efectuar pruebas que permitan verificar el cumplimiento de la obligación, en cuyo caso la conformidad se emite en un plazo máximo de quince (15) días, bajo responsabilidad de dicho funcionario.

<sup>13</sup> En cada caso concreto, dependiendo de la naturaleza del contrato, podrá adicionarse la información que resulte pertinente a efectos de generar el pago.

LA ENTIDAD debe efectuar el pago dentro de los diez (10) días calendario siguientes de otorgada la conformidad de los servicios, siempre que se verifiquen las condiciones establecidas en el contrato para ello, bajo responsabilidad del funcionario competente.

En caso de retraso en el pago por parte de LA ENTIDAD, salvo que se deba a caso fortuito o fuerza mayor, EL CONTRATISTA tendrá derecho al pago de intereses legales conforme a lo establecido en el artículo 39 de la Ley de Contrataciones del Estado y en el artículo 171 de su Reglamento, los que se computan desde la oportunidad en que el pago debió efectuarse.

#### **CLÁUSULA QUINTA: DEL PLAZO DE LA EJECUCIÓN DE LA PRESTACIÓN**

El plazo de ejecución del presente contrato es de [.....], el mismo que se computa desde [CONSIGNAR SI ES DEL DÍA SIGUIENTE DEL PERFECCIONAMIENTO DEL CONTRATO, DESDE LA FECHA QUE SE ESTABLEZCA EN EL CONTRATO O DESDE LA FECHA EN QUE SE CUMPLAN LAS CONDICIONES PREVISTAS EN EL CONTRATO PARA EL INICIO DE LA EJECUCIÓN, DEBIENDO INDICAR LAS MISMAS EN ESTE ÚLTIMO CASO].

##### **Importante para la Entidad**

*De preverse en los Términos de Referencia la ejecución de actividades de instalación, implementación u otros que deban realizarse de manera previa al inicio del plazo de ejecución, se debe consignar lo siguiente:*

*“El plazo para la [CONSIGNAR LAS ACTIVIDADES PREVIAS PREVISTAS EN LOS TÉRMINOS DE REFERENCIA] es de [.....], el mismo que se computa desde [INDICAR CONDICIÓN CON LA QUE DICHAS ACTIVIDADES SE INICIAN].”*

*Incorporar a las bases o eliminar, según corresponda.*

##### **Importante para la Entidad**

*En el caso de contratación de prestaciones accesorias, se puede incluir la siguiente cláusula:*

#### **CLÁUSULA ...: PRESTACIONES ACCESORIAS<sup>14</sup>**

*“Las prestaciones accesorias tienen por objeto [CONSIGNAR EL OBJETO DE LAS PRESTACIONES ACCESORIAS].*

*El monto de las prestaciones accesorias asciende a [CONSIGNAR MONEDA Y MONTO], que incluye todos los impuestos de Ley.*

*El plazo de ejecución de las prestaciones accesorias es de [.....], el mismo que se computa desde [CONSIGNAR SI ES DEL DÍA SIGUIENTE DEL CUMPLIMIENTO DE LAS PRESTACIONES PRINCIPALES, DESDE LA FECHA QUE SE ESTABLEZCA EN EL CONTRATO O DESDE LA FECHA EN QUE SE CUMPLAN LAS CONDICIONES PREVISTAS EN EL CONTRATO PARA EL INICIO DE LA EJECUCIÓN DE LAS PRESTACIONES ACCESORIAS, DEBIENDO INDICAR LAS MISMAS EN ESTE ÚLTIMO CASO].*

*[DE SER EL CASO, INCLUIR OTROS ASPECTOS RELACIONADOS A LA EJECUCIÓN DE LAS PRESTACIONES ACCESORIAS].”*

*Incorporar a las bases o eliminar, según corresponda*

#### **CLÁUSULA SEXTA: PARTES INTEGRANTES DEL CONTRATO**

El presente contrato está conformado por las bases integradas, la oferta ganadora, así como los documentos derivados del procedimiento de selección que establezcan obligaciones para las partes.

#### **CLÁUSULA SÉTIMA: GARANTÍAS**

EL CONTRATISTA entregó al perfeccionamiento del contrato la respectiva garantía incondicional, solidaria, irrevocable, y de realización automática en el país al solo requerimiento, a favor de LA

<sup>14</sup> De conformidad con la Directiva sobre prestaciones accesorias, los contratos relativos al cumplimiento de la(s) prestación(es) principal(es) y de la(s) prestación(es) accesorias, pueden estar contenidos en uno o dos documentos. En el supuesto que ambas prestaciones estén contenidas en un mismo documento, estas deben estar claramente diferenciadas, debiendo indicarse entre otros aspectos, el precio y plazo de cada prestación.

ENTIDAD, por los conceptos, montos y vigencias siguientes:

- De fiel cumplimiento del contrato: [CONSIGNAR EL MONTO], a través de la [INDICAR EL TIPO DE GARANTÍA PRESENTADA] N° [INDICAR NÚMERO DEL DOCUMENTO] emitida por [SEÑALAR EMPRESA QUE LA EMITE]. Monto que es equivalente al diez por ciento (10%) del monto del contrato original, la misma que debe mantenerse vigente hasta la conformidad de la recepción de la prestación.

**Importante**

*Al amparo de lo dispuesto en el numeral 149.4 del artículo 149 del Reglamento de la Ley de Contrataciones del Estado, en el caso de contratos periódicos de prestación de servicios en general, si el postor ganador de la buena pro solicita la retención del diez por ciento (10%) del monto del contrato original como garantía de fiel cumplimiento de contrato, debe consignarse lo siguiente:*

*“De fiel cumplimiento del contrato: [CONSIGNAR EL MONTO], a través de la retención que debe efectuar LA ENTIDAD, durante la primera mitad del número total de pagos a realizarse, de forma prorrateada, con cargo a ser devuelto a la finalización del mismo.”*

En el caso que corresponda, consignar lo siguiente:

- Garantía fiel cumplimiento por prestaciones accesorias: [CONSIGNAR EL MONTO], a través de la [INDICAR EL TIPO DE GARANTÍA PRESENTADA] N° [INDICAR NÚMERO DEL DOCUMENTO] emitida por [SEÑALAR EMPRESA QUE LA EMITE], la misma que debe mantenerse vigente hasta el cumplimiento total de las obligaciones garantizadas.

**Importante**

*Al amparo de lo dispuesto en el numeral 151.2 del artículo 151 del Reglamento de la Ley de Contrataciones del Estado, si el postor ganador de la buena pro solicita la retención del diez por ciento (10%) del monto del contrato de la prestación accesorio como garantía de fiel cumplimiento de prestaciones accesorias, debe consignarse lo siguiente:*

*“De fiel cumplimiento por prestaciones accesorias: [CONSIGNAR EL MONTO], a través de la retención que debe efectuar LA ENTIDAD, durante la primera mitad del número total de pagos a realizarse, de forma prorrateada, con cargo a ser devuelto a la finalización del mismo.”*

**Importante**

*De conformidad con el artículo 152 del Reglamento, no se constituirá garantía de fiel cumplimiento del contrato ni garantía de fiel cumplimiento por prestaciones accesorias, en contratos cuyos montos sean iguales o menores a doscientos mil Soles (S/ 200,000.00). Dicha excepción también aplica a los contratos derivados de procedimientos de selección por relación de ítems, cuando el monto del ítem adjudicado o la sumatoria de los montos de los ítems adjudicados no supere el monto señalado anteriormente.*

**CLÁUSULA OCTAVA: EJECUCIÓN DE GARANTÍAS POR FALTA DE RENOVACIÓN**

LA ENTIDAD puede solicitar la ejecución de las garantías cuando EL CONTRATISTA no las hubiere renovado antes de la fecha de su vencimiento, conforme a lo dispuesto en el literal a) del numeral 155.1 del artículo 155 del Reglamento de la Ley de Contrataciones del Estado.

**Importante para la Entidad**

*Sólo en el caso que la Entidad hubiese previsto otorgar adelanto, se debe incluir la siguiente cláusula:*

**CLÁUSULA NOVENA: ADELANTO DIRECTO**

*“LA ENTIDAD otorgará [CONSIGNAR NÚMERO DE ADELANTOS A OTORGARSE] adelantos directos por el [CONSIGNAR PORCENTAJE QUE NO DEBE EXCEDER DEL 30% DEL MONTO DEL CONTRATO ORIGINAL] del monto del contrato original.*



*EL CONTRATISTA debe solicitar los adelantos dentro de [CONSIGNAR EL PLAZO Y OPORTUNIDAD PARA LA SOLICITUD], adjuntando a su solicitud la garantía por adelantos mediante carta fianza o póliza de caución acompañada del comprobante de pago correspondiente. Vencido dicho plazo no procederá la solicitud.*

*LA ENTIDAD debe entregar el monto solicitado dentro de [CONSIGNAR EL PLAZO] siguientes a la presentación de la solicitud del contratista."*

*Incorporar a las bases o eliminar, según corresponda.*

#### **CLÁUSULA DÉCIMA: CONFORMIDAD DE LA PRESTACIÓN DEL SERVICIO**

La conformidad de la prestación del servicio se regula por lo dispuesto en el artículo 168 del Reglamento de la Ley de Contrataciones del Estado. La conformidad será otorgada por [CONSIGNAR EL ÁREA O UNIDAD ORGÁNICA QUE OTORGARÁ LA CONFORMIDAD] en el plazo máximo de [CONSIGNAR SIETE (7) DÍAS O MÁXIMO QUINCE (15) DÍAS, EN CASO SE REQUIERA EFECTUAR PRUEBAS QUE PERMITAN VERIFICAR EL CUMPLIMIENTO DE LA OBLIGACIÓN] días de producida la recepción.

De existir observaciones, LA ENTIDAD las comunica al CONTRATISTA, indicando claramente el sentido de estas, otorgándole un plazo para subsanar no menor de dos (2) ni mayor de ocho (8) días. Dependiendo de la complejidad o sofisticación de las subsanaciones a realizar el plazo para subsanar no puede ser menor de cinco (5) ni mayor de quince (15) días. Si pese al plazo otorgado, EL CONTRATISTA no cumpliera a cabalidad con la subsanación, LA ENTIDAD puede otorgar al CONTRATISTA periodos adicionales para las correcciones pertinentes. En este supuesto corresponde aplicar la penalidad por mora desde el vencimiento del plazo para subsanar.

Este procedimiento no resulta aplicable cuando los servicios manifiestamente no cumplan con las características y condiciones ofrecidas, en cuyo caso LA ENTIDAD no otorga la conformidad, debiendo considerarse como no ejecutada la prestación, aplicándose la penalidad que corresponda por cada día de atraso.

#### **CLÁUSULA UNDÉCIMA: DECLARACIÓN JURADA DEL CONTRATISTA**

EL CONTRATISTA declara bajo juramento que se compromete a cumplir las obligaciones derivadas del presente contrato, bajo sanción de quedar inhabilitado para contratar con el Estado en caso de incumplimiento.

#### **CLÁUSULA DUODÉCIMA: RESPONSABILIDAD POR VICIOS OCULTOS**

La conformidad del servicio por parte de LA ENTIDAD no enerva su derecho a reclamar posteriormente por defectos o vicios ocultos, conforme a lo dispuesto por los artículos 40 de la Ley de Contrataciones del Estado y 173 de su Reglamento.

El plazo máximo de responsabilidad del contratista es de [CONSIGNAR TIEMPO EN AÑOS, NO MENOR DE UN (1) AÑO] año(s) contado a partir de la conformidad otorgada por LA ENTIDAD.

#### **CLÁUSULA DÉCIMA TERCERA: PENALIDADES**

Si EL CONTRATISTA incurre en retraso injustificado en la ejecución de las prestaciones objeto del contrato, LA ENTIDAD le aplica automáticamente una penalidad por mora por cada día de atraso, de acuerdo a la siguiente fórmula:

$$\text{Penalidad Diaria} = \frac{0.10 \times \text{monto vigente}}{F \times \text{plazo vigente en días}}$$

Donde:

**F = 0.25 para plazos mayores a sesenta (60) días o;**

**F = 0.40 para plazos menores o iguales a sesenta (60) días.**

El retraso se justifica a través de la solicitud de ampliación de plazo debidamente aprobado. Adicionalmente, se considera justificado el retraso y en consecuencia no se aplica penalidad, cuando EL CONTRATISTA acredite, de modo objetivamente sustentado, que el mayor tiempo transcurrido no le resulta imputable. En este último caso la calificación del retraso como justificado

por parte de LA ENTIDAD no da lugar al pago de gastos generales ni costos directos de ningún tipo, conforme el numeral 162.5 del artículo 162 del Reglamento de la Ley de Contrataciones del Estado.

#### **Importante**

*De haberse previsto establecer penalidades distintas a la penalidad por mora, incluir dichas penalidades, los supuestos de aplicación de penalidad, la forma de cálculo de la penalidad para cada supuesto y el procedimiento mediante el cual se verifica el supuesto a penalizar, conforme el artículo 163 del Reglamento de la Ley de Contrataciones del Estado.*

Estas penalidades se deducen de los pagos a cuenta o del pago final, según corresponda; o si fuera necesario, se cobra del monto resultante de la ejecución de la garantía de fiel cumplimiento.

Estos dos (2) tipos de penalidades pueden alcanzar cada una un monto máximo equivalente al diez por ciento (10%) del monto del contrato vigente, o de ser el caso, del ítem que debió ejecutarse.

Cuando se llegue a cubrir el monto máximo de la penalidad por mora o el monto máximo para otras penalidades, de ser el caso, LA ENTIDAD puede resolver el contrato por incumplimiento.

#### **CLÁUSULA DÉCIMA CUARTA: RESOLUCIÓN DEL CONTRATO**

Cualquiera de las partes puede resolver el contrato, de conformidad con el numeral 32.3 del artículo 32 y artículo 36 de la Ley de Contrataciones del Estado, y el artículo 164 de su Reglamento. De darse el caso, LA ENTIDAD procederá de acuerdo a lo establecido en el artículo 165 del Reglamento de la Ley de Contrataciones del Estado.

#### **CLÁUSULA DÉCIMA QUINTA: RESPONSABILIDAD DE LAS PARTES**

Cuando se resuelva el contrato por causas imputables a algunas de las partes, se debe resarcir los daños y perjuicios ocasionados, a través de la indemnización correspondiente. Ello no obsta la aplicación de las sanciones administrativas, penales y pecuniarias a que dicho incumplimiento diere lugar, en el caso que éstas correspondan.

Lo señalado precedentemente no exime a ninguna de las partes del cumplimiento de las demás obligaciones previstas en el presente contrato.

#### **CLÁUSULA DÉCIMA SEXTA: ANTICORRUPCIÓN**

EL CONTRATISTA declara y garantiza no haber, directa o indirectamente, o tratándose de una persona jurídica a través de sus socios, integrantes de los órganos de administración, apoderados, representantes legales, funcionarios, asesores o personas vinculadas a las que se refiere el artículo 7 del Reglamento de la Ley de Contrataciones del Estado, ofrecido, negociado o efectuado, cualquier pago o, en general, cualquier beneficio o incentivo ilegal en relación al contrato.

Asimismo, el CONTRATISTA se obliga a conducirse en todo momento, durante la ejecución del contrato, con honestidad, probidad, veracidad e integridad y de no cometer actos ilegales o de corrupción, directa o indirectamente o a través de sus socios, accionistas, participacionistas, integrantes de los órganos de administración, apoderados, representantes legales, funcionarios, asesores y personas vinculadas a las que se refiere el artículo 7 del Reglamento de la Ley de Contrataciones del Estado.

Además, EL CONTRATISTA se compromete a i) comunicar a las autoridades competentes, de manera directa y oportuna, cualquier acto o conducta ilícita o corrupta de la que tuviera conocimiento; y ii) adoptar medidas técnicas, organizativas y/o de personal apropiadas para evitar los referidos actos o prácticas.

Finalmente, EL CONTRATISTA se compromete a no colocar a los funcionarios públicos con los que deba interactuar, en situaciones reñidas con la ética. En tal sentido, reconoce y acepta la prohibición de ofrecerles a éstos cualquier tipo de obsequio, donación, beneficio y/o gratificación, ya sea de bienes o servicios, cualquiera sea la finalidad con la que se lo haga.

#### **CLÁUSULA DÉCIMA SÉTIMA: MARCO LEGAL DEL CONTRATO**

Sólo en lo no previsto en este contrato, en la Ley de Contrataciones del Estado y su Reglamento, en las directivas que emita el OSCE y demás normativa especial que resulte aplicable, serán de aplicación supletoria las disposiciones pertinentes del Código Civil vigente, cuando corresponda, y demás normas de derecho privado.

**CLÁUSULA DÉCIMA OCTAVA: SOLUCIÓN DE CONTROVERSIAS<sup>15</sup>**

Las controversias que surjan entre las partes durante la ejecución del contrato se resuelven mediante conciliación o arbitraje, según el acuerdo de las partes.

Cualquiera de las partes tiene derecho a iniciar el arbitraje a fin de resolver dichas controversias dentro del plazo de caducidad previsto en la Ley de Contrataciones del Estado y su Reglamento.

Facultativamente, cualquiera de las partes tiene el derecho a solicitar una conciliación dentro del plazo de caducidad correspondiente, según lo señalado en el artículo 224 del Reglamento de la Ley de Contrataciones del Estado, sin perjuicio de recurrir al arbitraje, en caso no se llegue a un acuerdo entre ambas partes o se llegue a un acuerdo parcial. Las controversias sobre nulidad del contrato solo pueden ser sometidas a arbitraje.

El Laudo arbitral emitido es inapelable, definitivo y obligatorio para las partes desde el momento de su notificación, según lo previsto en el numeral 45.21 del artículo 45 de la Ley de Contrataciones del Estado.

**CLÁUSULA DÉCIMA NOVENA: FACULTAD DE ELEVAR A ESCRITURA PÚBLICA**

Cualquiera de las partes puede elevar el presente contrato a Escritura Pública corriendo con todos los gastos que demande esta formalidad.

**CLÁUSULA VIGÉSIMA: DOMICILIO PARA EFECTOS DE LA EJECUCIÓN CONTRACTUAL**

Las partes declaran el siguiente domicilio para efecto de las notificaciones que se realicen durante la ejecución del presente contrato:

DOMICILIO DE LA ENTIDAD: [.....]

DOMICILIO DEL CONTRATISTA: [CONSIGNAR EL DOMICILIO SEÑALADO POR EL POSTOR GANADOR DE LA BUENA PRO AL PRESENTAR LOS REQUISITOS PARA EL PERFECCIONAMIENTO DEL CONTRATO]

La variación del domicilio aquí declarado de alguna de las partes debe ser comunicada a la otra parte, formalmente y por escrito, con una anticipación no menor de quince (15) días calendario.

De acuerdo con las bases integradas, la oferta y las disposiciones del presente contrato, las partes lo firman por duplicado en señal de conformidad en la ciudad de [.....] al [CONSIGNAR FECHA].

\_\_\_\_\_  
"LA ENTIDAD"

\_\_\_\_\_  
"EL CONTRATISTA"

**Importante**

*Este documento puede firmarse digitalmente si ambas partes cuentan con firma digital, según la Ley N° 27269, Ley de Firmas y Certificados Digitales<sup>16</sup>.*

<sup>15</sup> De acuerdo con el numeral 225.3 del artículo 225 del Reglamento, las partes pueden recurrir al arbitraje ad hoc cuando las controversias deriven de procedimientos de selección cuyo valor estimado sea menor o igual a cinco millones con 00/100 soles (S/ 5 000 000,00).

<sup>16</sup> Para mayor información sobre la normativa de firmas y certificados digitales ingresar a: <https://www.indecopi.gob.pe/web/firmas-digitales/firmar-y-certificados-digitales>



## **ANEXOS**

## ANEXO N° 1

### DECLARACIÓN JURADA DE DATOS DEL POSTOR

Señores

**COMITÉ DE SELECCIÓN.**

**ADJUDICACIÓN SIMPLIFICADA N° 016-2024-DRSA-C.S-1-PRIMERA CONVOCATORIA.**

Presente.-

El que se suscribe, [.....], postor y/o Representante Legal de [CONSIGNAR EN CASO DE SER PERSONA JURÍDICA], identificado con [CONSIGNAR TIPO DE DOCUMENTO DE IDENTIDAD] N° [CONSIGNAR NÚMERO DE DOCUMENTO DE IDENTIDAD], con poder inscrito en la localidad de [CONSIGNAR EN CASO DE SER PERSONA JURÍDICA] en la Ficha N° [CONSIGNAR EN CASO DE SER PERSONA JURÍDICA] Asiento N° [CONSIGNAR EN CASO DE SER PERSONA JURÍDICA], **DECLARO BAJO JURAMENTO** que la siguiente información se sujeta a la verdad:

Nombre, Denominación o Razón Social :			
Domicilio Legal :			
RUC :	Teléfono(s) :		
MYPE <sup>17</sup>	Sí	No	
Correo electrónico :			

#### Autorización de notificación por correo electrónico:

Autorizo que se notifiquen al correo electrónico indicado las siguientes actuaciones:

1. Solicitud de la descripción a detalle de todos los elementos constitutivos de la oferta.
2. Solicitud de reducción de la oferta económica.
3. Solicitud de subsanación de los requisitos para perfeccionar el contrato.
4. Solicitud para presentar los documentos para perfeccionar el contrato, según orden de prelación, de conformidad con lo previsto en el artículo 141 del Reglamento.
5. Respuesta a la solicitud de acceso al expediente de contratación.
6. Notificación de la orden de servicios<sup>18</sup>

Asimismo, me comprometo a remitir la confirmación de recepción, en el plazo máximo de dos (2) días hábiles de recibida la comunicación.

[CONSIGNAR CIUDAD Y FECHA]

.....  
**Firma, Nombres y Apellidos del postor o Representante legal, según corresponda**

#### Importante

*La notificación dirigida a la dirección de correo electrónico consignada se entenderá válidamente efectuada cuando la Entidad reciba acuse de recepción.*

<sup>17</sup> Esta información será verificada por la Entidad en la página web del Ministerio de Trabajo y Promoción del Empleo en la sección consulta de empresas acreditadas en el REMYPE en el link <http://www2.trabajo.gob.pe/servicios-en-linea-2-2/> y se tendrá en consideración, en caso el postor ganador de la buena pro solicite la retención del diez por ciento (10%) del monto del contrato, en calidad de garantía de fiel cumplimiento, en los contratos periódicos de prestación de servicios, según lo señalado en el numeral 149.4 del artículo 149 y numeral 151.2 del artículo 151 del Reglamento. Asimismo, dicha información se tendrá en cuenta en caso de empate, conforme a lo previsto en el artículo 91 del Reglamento.

<sup>18</sup> Cuando el monto del valor estimado del procedimiento o del ítem no supere los doscientos mil Soles (S/ 200,000.00), en caso se haya optado por perfeccionar el contrato con una orden de servicios.

**Importante**

*Cuando se trate de consorcios, la declaración jurada es la siguiente:*

**ANEXO N° 1**

**DECLARACIÓN JURADA DE DATOS DEL POSTOR**

Señores

**COMITÉ DE SELECCIÓN.**

**ADJUDICACIÓN SIMPLIFICADA N° 016-2024-DRSA-C.S-1-PRIMERA CONVOCATORIA.**

Presente.-

El que se suscribe, [...], representante común del consorcio [CONSIGNAR EL NOMBRE DEL CONSORCIO], identificado con [CONSIGNAR TIPO DE DOCUMENTO DE IDENTIDAD] N° [CONSIGNAR NÚMERO DE DOCUMENTO DE IDENTIDAD], **DECLARO BAJO JURAMENTO** que la siguiente información se sujeta a la verdad:

Datos del consorciado 1				
Nombre, Denominación o Razón Social :				
Domicilio Legal :				
RUC :		Teléfono(s) :		
MYPE <sup>19</sup>		Sí		No
Correo electrónico :				

Datos del consorciado 2				
Nombre, Denominación o Razón Social :				
Domicilio Legal :				
RUC :		Teléfono(s) :		
MYPE <sup>20</sup>		Sí		No
Correo electrónico :				

Datos del consorciado ...				
Nombre, Denominación o Razón Social :				
Domicilio Legal :				
RUC :		Teléfono(s) :		
MYPE <sup>21</sup>		Sí		No
Correo electrónico :				

**Autorización de notificación por correo electrónico:**

Correo electrónico del consorcio:

Autorizo que se notifiquen al correo electrónico indicado las siguientes actuaciones:

1. Solicitud de la descripción a detalle de todos los elementos constitutivos de la oferta.

<sup>19</sup> En los contratos periódicos de prestación de servicios, esta información será verificada por la Entidad en la página web del Ministerio de Trabajo y Promoción del Empleo en la sección consulta de empresas acreditadas en el REMYPE en el link <http://www2.trabajo.gob.pe/servicios-en-linea-2-2/> y se tendrá en consideración, en caso el consorcio ganador de la buena pro solicite la retención del diez por ciento (10%) del monto del contrato, en calidad de garantía de fiel cumplimiento, según lo señalado en el numeral 149.4 del artículo 149 y numeral 151.2 del artículo 151 del Reglamento. Asimismo, dicha información se tendrá en cuenta en caso de empate, conforme a lo previsto en el artículo 91 del Reglamento. Para dichos efectos, todos los integrantes del consorcio deben acreditar la condición de micro o pequeña empresa.

<sup>20</sup> Ibidem.

<sup>21</sup> Ibidem.



2. Solicitud de reducción de la oferta económica.
3. Solicitud de subsanación de los requisitos para perfeccionar el contrato.
4. Solicitud para presentar los documentos para perfeccionar el contrato, según orden de prelación, de conformidad con lo previsto en el artículo 141 del Reglamento.
5. Respuesta a la solicitud de acceso al expediente de contratación.
6. Notificación de la orden de servicios<sup>22</sup>

Asimismo, me comprometo a remitir la confirmación de recepción, en el plazo máximo de dos (2) días hábiles de recibida la comunicación.

[CONSIGNAR CIUDAD Y FECHA]

.....  
**Firma, Nombres y Apellidos del representante  
común del consorcio**

**Importante**

*La notificación dirigida a la dirección de correo electrónico consignada se entenderá válidamente efectuada cuando la Entidad reciba acuse de recepción.*

---

<sup>22</sup> Cuando el monto del valor estimado del procedimiento o del ítem no supere los doscientos mil Soles (S/ 200,000.00), en caso se haya optado por perfeccionar el contrato con una orden de servicios.

## ANEXO N° 2

### DECLARACIÓN JURADA (ART. 52 DEL REGLAMENTO DE LA LEY DE CONTRATACIONES DEL ESTADO)

Señores

**COMITÉ DE SELECCIÓN.**

**ADJUDICACIÓN SIMPLIFICADA N° 016-2024-DRSA-C.S-1-PRIMERA CONVOCATORIA.**

Presente.-

Mediante el presente el suscrito, postor y/o Representante Legal de [CONSIGNAR EN CASO DE SER PERSONA JURÍDICA], declaro bajo juramento:

- i. No haber incurrido y me obligo a no incurrir en actos de corrupción, así como a respetar el principio de integridad.
- ii. No tener impedimento para postular en el procedimiento de selección ni para contratar con el Estado, conforme al artículo 11 de la Ley de Contrataciones del Estado.
- iii. Conocer las sanciones contenidas en la Ley de Contrataciones del Estado y su Reglamento, así como las disposiciones aplicables de la Ley N° 27444, Ley del Procedimiento Administrativo General.
- iv. Participar en el presente proceso de contratación en forma independiente sin mediar consulta, comunicación, acuerdo, arreglo o convenio con ningún proveedor; y, conocer las disposiciones del Decreto Legislativo N° 1034, Decreto Legislativo que aprueba la Ley de Represión de Conductas Anticompetitivas.
- v. Conocer, aceptar y someterme a las bases, condiciones y reglas del procedimiento de selección.
- vi. Ser responsable de la veracidad de los documentos e información que presento en el presente procedimiento de selección.
- vii. Comprometerme a mantener la oferta presentada durante el procedimiento de selección y a perfeccionar el contrato, en caso de resultar favorecido con la buena pro.

[CONSIGNAR CIUDAD Y FECHA]

.....  
**Firma, Nombres y Apellidos del postor o  
Representante legal, según corresponda**

#### **Importante**

*En el caso de consorcios, cada integrante debe presentar esta declaración jurada, salvo que sea presentada por el representante común del consorcio.*

### ANEXO N° 3

#### DECLARACIÓN JURADA DE CUMPLIMIENTO DE LOS TÉRMINOS DE REFERENCIA

Señores

**COMITÉ DE SELECCIÓN.**

**ADJUDICACIÓN SIMPLIFICADA N° 016-2024-DRSA-C.S-1-PRIMERA CONVOCATORIA.**

Presente.-

Es grato dirigirme a usted, para hacer de su conocimiento que luego de haber examinado las bases y demás documentos del procedimiento de la referencia y, conociendo todos los alcances y las condiciones detalladas en dichos documentos, el postor que suscribe ofrece el servicio de **[CONSIGNAR EL OBJETO DE LA CONVOCATORIA]**, de conformidad con los Términos de Referencia que se indican en el numeral 3.1 del Capítulo III de la sección específica de las bases y los documentos del procedimiento.

[CONSIGNAR CIUDAD Y FECHA]

.....  
**Firma, Nombres y Apellidos del postor o  
Representante legal o común, según corresponda**

#### **Importante**

*Adicionalmente, puede requerirse la presentación de documentación que acredite el cumplimiento de los términos de referencia, conforme a lo indicado en el acápite relacionado al contenido de las ofertas de la presente sección de las bases.*



#### **ANEXO N° 4**

#### **DECLARACIÓN JURADA DE PLAZO DE PRESTACIÓN DEL SERVICIO**

Señores

**COMITÉ DE SELECCIÓN.**

**ADJUDICACIÓN SIMPLIFICADA N° 016-2024-DRSA-C.S-1-PRIMERA CONVOCATORIA.**

Presente.-

Mediante el presente, con pleno conocimiento de las condiciones que se exigen en las bases del procedimiento de la referencia, me comprometo a prestar el servicio objeto del presente procedimiento de selección en el plazo de [CONSIGNAR EL PLAZO OFERTADO].

[CONSIGNAR CIUDAD Y FECHA]

.....  
**Firma, Nombres y Apellidos del postor o  
Representante legal o común, según corresponda**

## ANEXO N° 5

### PROMESA DE CONSORCIO

(Sólo para el caso en que un consorcio se presente como postor)

Señores

**COMITÉ DE SELECCIÓN.**

**ADJUDICACIÓN SIMPLIFICADA N° 016-2024-DRSA-C.S-1-PRIMERA CONVOCATORIA.**

Presente.-

Los suscritos declaramos expresamente que hemos convenido en forma irrevocable, durante el lapso que dure el procedimiento de selección, para presentar una oferta conjunta a la **ADJUDICACIÓN SIMPLIFICADA N°** [CONSIGNAR NOMENCLATURA DEL PROCEDIMIENTO]

Asimismo, en caso de obtener la buena pro, nos comprometemos a formalizar el contrato de consorcio, de conformidad con lo establecido por el artículo 140 del Reglamento de la Ley de Contrataciones del Estado, bajo las siguientes condiciones:

a) Integrantes del consorcio

1. [NOMBRE, DENOMINACIÓN O RAZÓN SOCIAL DEL CONSORCIADO 1].
2. [NOMBRE, DENOMINACIÓN O RAZÓN SOCIAL DEL CONSORCIADO 2].

b) Designamos a [CONSIGNAR NOMBRES Y APELLIDOS DEL REPRESENTANTE COMÚN], identificado con [CONSIGNAR TIPO DE DOCUMENTO DE IDENTIDAD] N° [CONSIGNAR NÚMERO DE DOCUMENTO DE IDENTIDAD], como representante común del consorcio para efectos de participar en todos los actos referidos al procedimiento de selección, suscripción y ejecución del contrato correspondiente con [CONSIGNAR NOMBRE DE LA ENTIDAD].

Asimismo, declaramos que el representante común del consorcio no se encuentra impedido, inhabilitado ni suspendido para contratar con el Estado.

c) Fijamos nuestro domicilio legal común en [.....].

d) Las obligaciones que corresponden a cada uno de los integrantes del consorcio son las siguientes:

1. OBLIGACIONES DE [NOMBRE, DENOMINACIÓN O RAZÓN SOCIAL DEL CONSORCIADO 1] [ % ]<sup>23</sup>

[DESCRIBIR LAS OBLIGACIONES DEL CONSORCIADO 1]

2. OBLIGACIONES DE [NOMBRE, DENOMINACIÓN O RAZÓN SOCIAL DEL CONSORCIADO 2] [ % ]<sup>24</sup>

[DESCRIBIR LAS OBLIGACIONES DEL CONSORCIADO 2]

TOTAL OBLIGACIONES 100%<sup>25</sup>

[CONSIGNAR CIUDAD Y FECHA]

<sup>23</sup> Consignar únicamente el porcentaje total de las obligaciones, el cual debe ser expresado en número entero, sin decimales.

<sup>24</sup> Consignar únicamente el porcentaje total de las obligaciones, el cual debe ser expresado en número entero, sin decimales.

<sup>25</sup> Este porcentaje corresponde a la sumatoria de los porcentajes de las obligaciones de cada uno de los integrantes del consorcio.

.....  
**Consortiado 1**  
**Nombres, apellidos y firma del Consortiado 1**  
**o de su Representante Legal**  
**Tipo y N° de Documento de Identidad**

.....  
**Consortiado 2**  
**Nombres, apellidos y firma del Consortiado 2**  
**o de su Representante Legal**  
**Tipo y N° de Documento de Identidad**

**Importante**

*De conformidad con el artículo 52 del Reglamento, las firmas de los integrantes del consorcio deben ser legalizadas.*



## ANEXO N° 6

### PRECIO DE LA OFERTA

Señores

**COMITÉ DE SELECCIÓN.**

**ADJUDICACIÓN SIMPLIFICADA N° 016-2024-DRSA-C.S-1-PRIMERA CONVOCATORIA.**

Presente.-

Es grato dirigirme a usted, para hacer de su conocimiento que, de acuerdo con las bases, mi oferta es la siguiente:

CONCEPTO	PRECIO TOTAL
<b>TOTAL</b>	

El precio de la oferta [CONSIGNAR LA MONEDA DE LA CONVOCATORIA] incluye todos los tributos, seguros, transporte, inspecciones, pruebas y, de ser el caso, los costos laborales conforme a la legislación vigente, así como cualquier otro concepto que pueda tener incidencia sobre el costo del servicio a contratar; excepto la de aquellos postores que gocen de alguna exoneración legal, no incluirán en el precio de su oferta los tributos respectivos.

[CONSIGNAR CIUDAD Y FECHA]

.....  
**Firma, Nombres y Apellidos del postor o  
Representante legal o común, según corresponda**

#### Importante

- El postor debe consignar el precio total de la oferta, sin perjuicio que, de resultar favorecido con la buena pro, presente el detalle de precios unitarios para el perfeccionamiento del contrato.*
- En caso que el postor reduzca su oferta, según lo previsto en el artículo 68 del Reglamento, debe presentar nuevamente este Anexo.*
- El postor que goce de alguna exoneración legal, debe indicar que su oferta no incluye el tributo materia de la exoneración, debiendo incluir el siguiente texto:  
  
*Mi oferta no incluye [CONSIGNAR EL TRIBUTO MATERIA DE LA EXONERACIÓN].**

**ANEXO N° 7**  
**DECLARACIÓN JURADA DE CUMPLIMIENTO DE CONDICIONES PARA LA**  
**APLICACIÓN DE LA EXONERACIÓN DEL IGV**

Señores

**COMITÉ DE SELECCIÓN.**

**ADJUDICACIÓN SIMPLIFICADA N° 016-2024-DRSA-C.S-1-PRIMERA CONVOCATORIA.**

Presente.-

Mediante el presente el suscrito, postor y/o Representante Legal de [CONSIGNAR EN CASO DE SER PERSONA JURÍDICA], declaro bajo juramento que gozo del beneficio de la exoneración del IGV previsto en la Ley N° 27037, Ley de Promoción de la Inversión en la Amazonía, dado que cumplo con las condiciones siguientes:

- 1.- Que el domicilio fiscal de la empresa<sup>26</sup> se encuentra ubicada en la Amazonía y coincide con el lugar establecido como sede central (donde tiene su administración y lleva su contabilidad);
- 2.- Que la empresa se encuentra inscrita en las Oficinas Registrales de la Amazonía (exigible en caso de personas jurídicas);
- 3.- Que, al menos el setenta por ciento (70%) de los activos fijos de la empresa se encuentran en la Amazonía; y
- 4.- Que la empresa no presta servicios fuera de la Amazonía.

[CONSIGNAR CIUDAD Y FECHA]

.....  
**Firma, Nombres y Apellidos del postor o**  
**Representante legal, según corresponda**

**Importante**

*Cuando se trate de consorcios, esta declaración jurada será presentada por cada uno de los integrantes del consorcio, salvo que se trate de consorcios con contabilidad independiente, en cuyo caso debe ser suscrita por el representante común, debiendo indicar su condición de consorcio con contabilidad independiente y el número de RUC del consorcio.*

<sup>26</sup> En el artículo 1 del "Reglamento de las Disposiciones Tributarias contenidas en la Ley de Promoción de la Inversión en la Amazonía" se define como "empresa" a las "Personas naturales, sociedades conyugales, sucesiones indivisas y personas consideradas jurídicas por la Ley del Impuesto a la Renta, generadoras de rentas de tercera categoría, ubicadas en la Amazonía. Las sociedades conyugales son aquéllas que ejerzan la opción prevista en el Artículo 16 de la Ley del Impuesto a la Renta."

ANEXO N° 8

EXPERIENCIA DEL POSTOR EN LA ESPECIALIDAD

Señores  
**COMITÉ DE SELECCIÓN.**  
**ADJUDICACIÓN SIMPLIFICADA N° 016-2024-DRSA-C.S-1-PRIMERA CONVOCATORIA.**  
Presente.-

Mediante el presente, el suscrito detalla la siguiente EXPERIENCIA EN LA ESPECIALIDAD:

Nº	CLIENTE	OBJETO DEL CONTRATO	Nº CONTRATO / O/S / COMPROBANTE DE PAGO	FECHA DEL CONTRATO O CP <sup>27</sup>	FECHA DE LA CONFORMIDAD DE SER EL CASO <sup>28</sup>	EXPERIENCIA PROVENIENTE <sup>29</sup> DE:	MONEDA	IMPORTE <sup>30</sup>	TIPO DE CAMBIO VENTA <sup>31</sup>	MONTO FACTURADO ACUMULADO <sup>32</sup>
1										
2										
3										
4										

<sup>27</sup> Se refiere a la fecha de suscripción del contrato, de la emisión de la Orden de Servicios o de cancelación del comprobante de pago, según corresponda.

<sup>28</sup> Únicamente, cuando la fecha del perfeccionamiento del contrato, sea previa a los ocho (8) años anteriores a la fecha de presentación de ofertas, caso en el cual el postor debe acreditar que la conformidad se emitió dentro de dicho periodo.

<sup>29</sup> Si el titular de la experiencia no es el postor, consignar si dicha experiencia corresponde a la matriz en caso que el postor sea sucursal, o fue transmitida por reorganización societaria, debiendo acompañar la documentación sustentatoria correspondiente. Al respecto, según la Opinión N° 216-2017/DTN *“Considerando que la sociedad matriz y la sucursal constituyen la misma persona jurídica, la sucursal puede acreditar como suya la experiencia de su matriz”*. Del mismo modo, según lo previsto en la Opinión N° 010-2013/DTN, *“... en una operación de reorganización societaria que comprende tanto una fusión como una escisión, la sociedad resultante podrá acreditar como suya la experiencia de la sociedad incorporada o absorbida, que se extingue producto de la fusión; asimismo, si en virtud de la escisión se transfiere un bloque patrimonial consistente en una línea de negocio completa, la sociedad resultante podrá acreditar como suya la experiencia de la sociedad escindida, correspondiente a la línea de negocio transmitida. De esta manera, la sociedad resultante podrá emplear la experiencia transmitida, como consecuencia de la reorganización societaria antes descrita, en los futuros procesos de selección en los que participe”*.

<sup>30</sup> Se refiere al monto del contrato ejecutado incluido adicionales y reducciones, de ser el caso.

<sup>31</sup> El tipo de cambio venta debe corresponder al publicado por la SBS correspondiente a la fecha de suscripción del contrato, de la emisión de la Orden de Servicios o de cancelación del comprobante de pago, según corresponda.

<sup>32</sup> Consignar en la moneda establecida en las bases.



Nº	CLIENTE	OBJETO DEL CONTRATO	Nº CONTRATO / O/S / COMPROBANTE DE PAGO	FECHA DEL CONTRATO O CP <sup>27</sup>	FECHA DE LA CONFORMIDAD DE SER EL CASO <sup>28</sup>	EXPERIENCIA PROVENIENTE <sup>29</sup> DE:	MONEDA	IMPORTE <sup>30</sup>	TIPO DE CAMBIO VENTA <sup>31</sup>	MONTO FACTURADO ACUMULADO <sup>32</sup>
5										
6										
7										
8										
9										
10										
	...									
20										
TOTAL										

[CONSIGNAR CIUDAD Y FECHA]

.....  
Firma, Nombres y Apellidos del postor o  
Representante legal o común, según corresponda

## ANEXO N° 9

### DECLARACIÓN JURADA (NUMERAL 49.4 DEL ARTÍCULO 49 DEL REGLAMENTO)

Señores

**COMITÉ DE SELECCIÓN.**

**ADJUDICACIÓN SIMPLIFICADA N° 016-2024-DRSA-C.S-1-PRIMERA CONVOCATORIA.**

Presente.-

Mediante el presente el suscrito, postor y/o Representante Legal de [CONSIGNAR EN CASO DE SER PERSONA JURÍDICA], declaro que la experiencia que acredito de la empresa [CONSIGNAR LA DENOMINACIÓN DE LA PERSONA JURÍDICA] como consecuencia de una reorganización societaria, no se encuentra en el supuesto establecido en el numeral 49.4 del artículo 49 del Reglamento.

[CONSIGNAR CIUDAD Y FECHA]

.....  
**Firma, Nombres y Apellidos del postor o  
Representante legal, según corresponda**

#### **Importante**

*A efectos de cautelar la veracidad de esta declaración, el postor puede verificar la información de la Relación de Proveedores Sancionados por el Tribunal de Contrataciones del Estado con Sanción Vigente en <http://portal.osce.gob.pe/rnp/content/relación-de-proveedores-sancionados>. También le asiste dicha facultad al órgano encargado de las contrataciones o al órgano de la Entidad al que se le haya asignado la función de verificación de la oferta presentada por el postor ganador de la buena pro.*

## ANEXO N° 11

### SOLICITUD DE BONIFICACIÓN DEL CINCO POR CIENTO (5%) POR TENER LA CONDICIÓN DE MICRO Y PEQUEÑA EMPRESA

Señores

**COMITÉ DE SELECCIÓN.**

**ADJUDICACIÓN SIMPLIFICADA N° 016-2024-DRSA-C.S-1-PRIMERA CONVOCATORIA.**

Presente.-

Mediante el presente el suscrito, postor y/o Representante legal de [CONSIGNAR EN CASO DE SER PERSONA JURÍDICA], solicito la asignación de la bonificación del cinco por ciento (5%) sobre el puntaje total obtenido, debido a que mi representada cuenta con la condición de micro y pequeña empresa.

[CONSIGNAR CIUDAD Y FECHA]

.....  
**Firma, Nombres y Apellidos del postor o  
Representante legal o común, según corresponda**

#### Importante

- *Para asignar la bonificación, el órgano encargado de las contrataciones o comité de selección, según corresponda, verifica la página web del Ministerio de Trabajo y Promoción del Empleo en la sección consulta de empresas acreditadas en el REMYPE en el link <http://www2.trabajo.gob.pe/servicios-en-linea-2-2/>.*
- *Para que un consorcio pueda acceder a la bonificación, cada uno de sus integrantes debe cumplir con la condición de micro y pequeña empresa.*

## ANEXO N° 12

### AUTORIZACIÓN DE NOTIFICACIÓN DE LA DECISIÓN DE LA ENTIDAD SOBRE LA SOLICITUD DE AMPLIACIÓN DE PLAZO MEDIANTE MEDIOS ELECTRÓNICOS DE COMUNICACIÓN

(DOCUMENTO A PRESENTAR EN EL PERFECCIONAMIENTO DEL CONTRATO)

Señores

**COMITÉ DE SELECCIÓN.**

**ADJUDICACIÓN SIMPLIFICADA N° 016-2024-DRSA-C.S-1-PRIMERA CONVOCATORIA.**

Presente.-

El que se suscribe, [.....], postor adjudicado y/o Representante Legal de [CONSIGNAR EN CASO DE SER PERSONA JURÍDICA], identificado con [CONSIGNAR TIPO DE DOCUMENTO DE IDENTIDAD] N° [CONSIGNAR NÚMERO DE DOCUMENTO DE IDENTIDAD], autorizo que durante la ejecución del contrato se me notifique al correo electrónico [INDICAR EL CORREO ELECTRÓNICO] lo siguiente:

✓ Notificación de la decisión de la Entidad respecto a la solicitud de ampliación de plazo.

[CONSIGNAR CIUDAD Y FECHA]

.....  
**Firma, Nombres y Apellidos del postor o  
Representante legal o común, según corresponda**

#### **Importante**

*La notificación de la decisión de la Entidad respecto a la solicitud de ampliación de plazo se efectúa por medios electrónicos de comunicación, siempre que se cuente con la autorización correspondiente y sea posible obtener un acuse de recibo a través del mecanismo utilizado.*