BASES ESTÁNDAR DE ADJUDICACIÓN SIMPLIFICADA PARA LA CONTRATACIÓN DE SERVICIOS EN GENERAL

Aprobado mediante Directiva N°001-2019-OSCE/CD

SUB DIRECCIÓN DE NORMATIVIDAD – DIRECCIÓN TÉCNICO NORMATIVA
ORGANISMO SUPERVISOR DE LAS CONTRATACIONES DEL ESTADO - OSCE

SIMBOLOGÍA UTILIZADA:

N°	Símbolo	Descripción
1	[ABC] / [.....]	La información solicitada dentro de los corchetes sombreados debe ser completada por la Entidad durante la elaboración de las bases.
2	[ABC] / [.....]	Es una indicación, o información que deberá ser completada por la Entidad con posterioridad al otorgamiento de la buena pro para el caso específico de la elaboración de la PROFORMA DEL CONTRATO; o por los proveedores, en el caso de los ANEXOS de la oferta.
3	**Importante** • *Abc*	Se refiere a consideraciones importantes a tener en cuenta por el órgano encargado de las contrataciones o comité de selección, según corresponda y por los proveedores.
4	*Advertencia* • *Abc*	Se refiere a advertencias a tener en cuenta por el órgano encargado de las contrataciones o comité de selección, según corresponda y por los proveedores.
5	**Importante para la Entidad** • *Xyz*	Se refiere a consideraciones importantes a tener en cuenta por el órgano encargado de las contrataciones o comité de selección, según corresponda y deben ser eliminadas una vez culminada la elaboración de las bases.

CARACTERÍSTICAS DEL DOCUMENTO:

Las bases estándar deben ser elaboradas en formato WORD, y deben tener las siguientes características:

N°	Características	Parámetros
1	Márgenes	Superior : 2.5 cm Inferior: 2.5 cm Izquierda: 2.5 cm Derecha: 2.5 cm
2	Fuente	Arial
3	Estilo de Fuente	Normal: Para el contenido en general Cursiva: Para el encabezado y pie de página Para las Consideraciones importantes (Ítem 3 del cuadro anterior)
4	Color de Fuente	Automático: Para el contenido en general Azul : Para las Consideraciones importantes (Ítem 3 del cuadro anterior)
5	Tamaño de Letra	16 : Para las dos primeras hojas de las Secciones General y Específica 11 : Para el nombre de los Capítulos. 10 : Para el cuerpo del documento en general 9 : Para el encabezado y pie de página Para el contenido de los cuadros, pudiendo variar, según la necesidad 8 : Para las Notas al pie
6	Alineación	Justificada: Para el contenido en general y notas al pie. Centrada : Para la primera página, los títulos de las Secciones y nombres de los Capítulos)
7	Interlineado	Sencillo
8	Espaciado	Anterior : 0 Posterior : 0
9	Subrayado	Para los nombres de las Secciones y para resaltar o hacer hincapié en algún concepto

INSTRUCCIONES DE USO:

1. *Una vez registrada la información solicitada dentro de los corchetes sombreados en gris, el texto deberá quedar en letra tamaño 10, con estilo normal, sin formato de negrita y sin sombrear.*

2. *La nota **IMPORTANTE** no puede ser modificada ni eliminada en la Sección General. En el caso de la Sección Específica debe seguirse la instrucción que se indica en dicha nota.*

Elaboradas en enero de 2019
Modificadas en marzo, junio y diciembre de 2019, julio 2020, julio y diciembre 2021, junio y octubre de 2022

BASES ESTÁNDAR DE ADJUDICACIÓN SIMPLIFICADA PARA LA CONTRATACIÓN DE SERVICIOS EN GENERAL

ADJUDICACIÓN SIMPLIFICADA Nº 01-2025-UE:026-DIREICAJ-PNP

SEGUNDA CONVOCATORIA

CONTRATACIÓN DEL SERVICIO DE IMPRESIONES Y EMPASTADO PARA LAS DIRECCIONES ESPECIALIZADAS PERTENECIENTES A LA UE N° 026-DIREICAJ PNP

DEBER DE COLABORACIÓN

La Entidad y todo proveedor que se someta a las presentes Bases, sea como participante, postor y/o contratista, deben conducir su actuación conforme a los principios previstos en la Ley de Contrataciones del Estado.

En este contexto, se encuentran obligados a prestar su colaboración al OSCE y a la Secretaría Técnica de la Comisión de Defensa de la Libre Competencia del INDECOPI, en todo momento según corresponda a sus competencias, a fin de comunicar presuntos casos de fraude, colusión y corrupción por parte de los funcionarios y servidores de la Entidad, así como los proveedores y demás actores que participan en el proceso de contratación.

De igual forma, deben poner en conocimiento del OSCE y a la Secretaría Técnica de la Comisión de Defensa de la Libre Competencia del INDECOPI los indicios de conductas anticompetitivas que se presenten durante el proceso de contratación, en los términos del Decreto Legislativo N° 1034, "Ley de Represión de Conductas Anticompetitivas", o norma que la sustituya, así como las demás normas de la materia.

La Entidad y todo proveedor que se someta a las presentes Bases, sea como participante, postor y/o contratista del proceso de contratación deben permitir al OSCE o a la Secretaría Técnica de la Comisión de Defensa de la Libre Competencia del INDECOPI el acceso a la información referida a las contrataciones del Estado que sea requerida, prestar testimonio o absolución de posiciones que se requieran, entre otras formas de colaboración.

SECCIÓN GENERAL

DISPOSICIONES COMUNES DEL PROCEDIMIENTO DE SELECCIÓN

(ESTA SECCIÓN NO DEBE SER MODIFICADA EN NINGÚN EXTREMO, BAJO SANCIÓN DE NULIDAD)

CAPÍTULO I
ETAPAS DEL PROCEDIMIENTO DE SELECCIÓN

1.1. REFERENCIAS

Cuando en el presente documento se mencione la palabra Ley, se entiende que se está haciendo referencia a la Ley N° 30225, Ley de Contrataciones del Estado, y cuando se mencione la palabra Reglamento, se entiende que se está haciendo referencia al Reglamento de la Ley de Contrataciones del Estado aprobado por Decreto Supremo N° 344-2018-EF.

Las referidas normas incluyen sus respectivas modificaciones, de ser el caso.

1.2. CONVOCATORIA

Se realiza a través de su publicación en el SEACE de conformidad con lo señalado en el artículo 54 del Reglamento, en la fecha señalada en el calendario del procedimiento de selección, debiendo adjuntar las bases y resumen ejecutivo.

1.3. REGISTRO DE PARTICIPANTES

El registro de participantes se realiza conforme al artículo 55 del Reglamento. En el caso de un consorcio, basta que se registre uno (1) de sus integrantes.

Importante

- *Para registrarse como participante en un procedimiento de selección convocado por las Entidades del Estado Peruano, es necesario que los proveedores cuenten con inscripción vigente y estar habilitados ante el Registro Nacional de Proveedores (RNP) que administra el Organismo Supervisor de las Contrataciones del Estado (OSCE). Para obtener mayor información, se puede ingresar a la siguiente dirección electrónica: www.rnp.gob.pe.*

- *Los proveedores que deseen registrar su participación deben ingresar al SEACE utilizando su Certificado SEACE (usuario y contraseña). Asimismo, deben observar las instrucciones señaladas en el documento de orientación "Guía para el registro de participantes electrónico" publicado en https://www2.seace.gob.pe/.*

- *En caso los proveedores no cuenten con inscripción vigente en el RNP y/o se encuentren inhabilitados o suspendidos para ser participantes, postores y/o contratistas, el SEACE restringirá su registro, quedando a potestad de estos intentar nuevamente registrar su participación en el procedimiento de selección en cualquier otro momento, dentro del plazo establecido para dicha etapa, siempre que haya obtenido la vigencia de su inscripción o quedado sin efecto la sanción que le impuso el Tribunal de Contrataciones del Estado.*

1.4. FORMULACIÓN DE CONSULTAS Y OBSERVACIONES A LAS BASES

La formulación de consultas y observaciones a las bases se efectúa de conformidad con lo establecido en los numerales 72.1 y 72.2 del artículo 72 del Reglamento, así como el literal a) del artículo 89 del Reglamento.

Importante

No pueden formularse consultas ni observaciones respecto del contenido de una ficha de homologación aprobada. Las consultas y observaciones que se formulen sobre el particular, se tienen como no presentadas.

1.5. ABSOLUCIÓN DE CONSULTAS, OBSERVACIONES E INTEGRACIÓN DE BASES

La absolución de consultas, observaciones e integración de las bases se realizan conforme a las disposiciones previstas en el numeral 72.4 del artículo 72 del Reglamento y el literal a) del artículo 89 del Reglamento.

Importante

- *No se absolverán consultas y observaciones a las bases que se presenten en forma física.*
- *Cuando exista divergencia entre lo indicado en el pliego de absolución de consultas y observaciones y la integración de bases, prevalece lo absuelto en el referido pliego; sin perjuicio, del deslinde de responsabilidades correspondiente.*

1.6. FORMA DE PRESENTACIÓN DE OFERTAS

Las ofertas se presentan conforme lo establecido en el artículo 59 y en el artículo 90 del Reglamento.

Las declaraciones juradas, formatos o formularios previstos en las bases que conforman la oferta deben estar debidamente firmados por el postor (firma manuscrita o digital, según la Ley Nº 27269, Ley de Firmas y Certificados Digitales[1]). Los demás documentos deben ser visados por el postor. En el caso de persona jurídica, por su representante legal, apoderado o mandatario designado para dicho fin y, en el caso de persona natural, por este o su apoderado. No se acepta el pegado de la imagen de una firma o visto. Las ofertas se presentan foliadas.

Importante

- *Los formularios electrónicos que se encuentran en el SEACE y que los proveedores deben llenar para presentar sus ofertas, tienen carácter de declaración jurada.*
- *En caso la información contenida en los documentos escaneados que conforman la oferta no coincida con lo declarado a través del SEACE, prevalece la información declarada en los documentos escaneados.*
- *No se tomarán en cuenta las ofertas que se presenten en físico a la Entidad.*

1.7. PRESENTACIÓN Y APERTURA DE OFERTAS

El participante presentará su oferta de manera electrónica a través del SEACE, desde las 00:01 horas hasta las 23:59 horas del día establecido para el efecto en el cronograma del procedimiento; adjuntando el archivo digitalizado que contenga los documentos que conforman la oferta de acuerdo a lo requerido en las bases.

El participante debe verificar antes de su envío, bajo su responsabilidad, que el archivo pueda

[1] Para mayor información sobre la normativa de firmas y certificados digitales ingresar a: https://www.indecopi.gob.pe/web/firmas-digitales/firmar-y-certificados-digitales

ser descargado y su contenido sea legible.

Importante
Los integrantes de un consorcio no pueden presentar ofertas individuales ni conformar más de un consorcio en un procedimiento de selección, o en un determinado ítem cuando se trate de procedimientos de selección según relación de ítems.

En la apertura electrónica de la oferta, el órgano encargado de las contrataciones o el comité de selección, según corresponda, verifica la presentación de lo exigido en la sección específica de las bases de conformidad con el numeral 73.2 del artículo 73 del Reglamento y determina si las ofertas responden a las características y/o requisitos y condiciones de los Términos de Referencia, detallados en la sección específica de las bases. De no cumplir con lo requerido, la oferta se considera no admitida.

1.8. EVALUACIÓN DE LAS OFERTAS

La evaluación de las ofertas se realiza conforme a lo establecido en el numeral 74.1 y el literal a) del numeral 74.2 del artículo 74 del Reglamento.

En el supuesto de que dos (2) o más ofertas empaten, la determinación del orden de prelación de las ofertas empatadas se efectúa siguiendo estrictamente el orden establecido en el numeral 91.1 del artículo 91 del Reglamento.

El desempate mediante sorteo se realiza de manera electrónica a través del SEACE.

Importante
En el caso de contratación de servicios en general que se presten fuera de la provincia de Lima y Callao, cuyo valor estimado no supere los doscientos mil Soles (S/ 200,000.00), a solicitud del postor se asigna una bonificación equivalente al diez por ciento (10%) sobre el puntaje total obtenido por los postores con domicilio en la provincia donde prestará el servicio, o en las provincias colindantes, sean o no pertenecientes al mismo departamento o región. El domicilio es el consignado en la constancia de inscripción ante el RNP[2]. Lo mismo aplica en el caso de procedimientos de selección por relación de ítems, cuando algún ítem no supera el monto señalado anteriormente.

1.9. CALIFICACIÓN DE OFERTAS

La calificación de las ofertas se realiza conforme a lo establecido en los numerales 75.1 y 75.2 del artículo 75 del Reglamento.

1.10. SUBSANACIÓN DE LAS OFERTAS

La subsanación de las ofertas se sujeta a lo establecido en el artículo 60 del Reglamento. El plazo que se otorgue para la subsanación no puede ser inferior a un (1) día hábil

La solicitud de subsanación se realiza de manera electrónica a través del SEACE y será remitida al correo electrónico consignado por el postor al momento de realizar su inscripción en el RNP, siendo su responsabilidad el permanente seguimiento de las notificaciones a dicho correo. La notificación de la solicitud se entiende efectuada el día de su envío al correo electrónico.

[2] La constancia de inscripción electrónica se visualizará en el portal web del Registro Nacional de Proveedores: www.rnp.gob.pe

La presentación de las subsanaciones se realiza a través del SEACE. No se tomará en cuenta la subsanación que se presente en físico a la Entidad.

1.11. RECHAZO DE LAS OFERTAS

Previo al otorgamiento de la buena pro, el órgano encargado de las contrataciones o el comité de selección, según corresponda, revisa las ofertas económicas que cumplen los requisitos de calificación, de conformidad con lo establecido para el rechazo de ofertas, previsto en el artículo 68 del Reglamento, de ser el caso.

De rechazarse alguna de las ofertas calificadas, el órgano encargado de las contrataciones o el comité de selección, según corresponda, revisa el cumplimiento de los requisitos de calificación de los postores que siguen en el orden de prelación, en caso las hubiere.

1.12. OTORGAMIENTO DE LA BUENA PRO

Definida la oferta ganadora, el órgano encargado de las contrataciones o el comité de selección, según corresponda, otorga la buena pro mediante su publicación en el SEACE, incluyendo el cuadro comparativo y las actas debidamente motivadas de los resultados de la admisión, no admisión, evaluación, calificación, descalificación, rechazo y el otorgamiento de la buena pro.

1.13. CONSENTIMIENTO DE LA BUENA PRO

Cuando se hayan presentado dos (2) o más ofertas, el consentimiento de la buena pro se produce a los cinco (5) días hábiles siguientes de la notificación de su otorgamiento, sin que los postores hayan ejercido el derecho de interponer el recurso de apelación.

En caso que se haya presentado una sola oferta, el consentimiento de la buena pro se produce el mismo día de la notificación de su otorgamiento.

El consentimiento del otorgamiento de la buena pro se publica en el SEACE al día hábil siguiente de producido.

Importante
Una vez consentido el otorgamiento de la buena pro, el órgano encargado de las contrataciones o el órgano de la Entidad al que se haya asignado tal función realiza la verificación de la oferta presentada por el postor ganador de la buena pro conforme lo establecido en el numeral 64.6 del artículo 64 del Reglamento.

CAPÍTULO II
SOLUCIÓN DE CONTROVERSIAS DURANTE EL PROCEDIMIENTO DE SELECCIÓN

2.1. RECURSO DE APELACIÓN

A través del recurso de apelación se pueden impugnar los actos dictados durante el desarrollo del procedimiento de selección hasta antes del perfeccionamiento del contrato.

El recurso de apelación se presenta ante la Entidad convocante, y es conocido y resuelto por su Titular, cuando el valor estimado sea igual o menor a cincuenta (50) UIT. Cuando el valor estimado sea mayor a dicho monto, el recurso de apelación se presenta ante y es resuelto por el Tribunal de Contrataciones del Estado.

En los procedimientos de selección según relación de ítems, el valor estimado total del procedimiento determina ante quién se presenta el recurso de apelación.

Los actos que declaren la nulidad de oficio, la cancelación del procedimiento de selección y otros actos emitidos por el Titular de la Entidad que afecten la continuidad de este, se impugnan ante el Tribunal de Contrataciones del Estado.

Importante

- *Una vez otorgada la buena pro, el órgano encargado de las contrataciones o el comité de selección, según corresponda, está en la obligación de permitir el acceso de los participantes y postores al expediente de contratación, salvo la información calificada como secreta, confidencial o reservada por la normativa de la materia, a más tardar dentro del día siguiente de haberse solicitado por escrito.*

  Luego de otorgada la buena pro no se da a conocer las ofertas cuyos requisitos de calificación no fueron analizados y revisados por el órgano encargado de las contrataciones o el comité de selección, según corresponda.

- *A efectos de recoger la información de su interés, los postores pueden valerse de distintos medios, tales como: (i) la lectura y/o toma de apuntes, (ii) la captura y almacenamiento de imágenes, e incluso (iii) pueden solicitar copia de la documentación obrante en el expediente, siendo que, en este último caso, la Entidad deberá entregar dicha documentación en el menor tiempo posible, previo pago por tal concepto.*

- *El recurso de apelación se presenta ante la Mesa de Partes del Tribunal o ante las oficinas desconcentradas del OSCE, o en la Unidad de Trámite Documentario de la Entidad, según corresponda.*

2.2. PLAZOS DE INTERPOSICIÓN DEL RECURSO DE APELACIÓN

La apelación contra el otorgamiento de la buena pro o contra los actos dictados con anterioridad a ella se interpone dentro de los cinco (5) días hábiles siguientes de haberse notificado el otorgamiento de la buena pro.

La apelación contra los actos dictados con posterioridad al otorgamiento de la buena pro, contra la declaración de nulidad, cancelación y declaratoria de desierto del procedimiento, se interpone dentro de los cinco (5) días hábiles siguientes de haberse tomado conocimiento del acto que se desea impugnar.

CAPÍTULO III
DEL CONTRATO

3.1. PERFECCIONAMIENTO DEL CONTRATO

Los plazos y el procedimiento para perfeccionar el contrato se realiza conforme a lo indicado en el artículo 141 del Reglamento.

El contrato se perfecciona con la suscripción del documento que lo contiene, salvo en los contratos cuyo monto del valor estimado no supere los doscientos mil Soles (S/ 200,000.00), en los que se puede perfeccionar con la recepción de la orden de servicios, conforme a lo previsto en la sección específica de las bases.

En el caso de procedimientos de selección por relación de ítems, se puede perfeccionar el contrato con la suscripción del documento o con la recepción de una orden de servicios, cuando el valor estimado del ítem corresponda al parámetro establecido en el párrafo anterior.

Importante
El órgano encargado de las contrataciones o el comité de selección, según corresponda, debe consignar en la sección específica de las bases la forma en que se perfeccionará el contrato, sea con la suscripción del contrato o la recepción de la orden de servicios. En caso la Entidad perfeccione el contrato con la recepción de la orden de servicios no debe incluir la proforma del contrato establecida en el Capítulo V de la sección específica de las bases.

Para perfeccionar el contrato, el postor ganador de la buena pro debe presentar los documentos señalados en el artículo 139 del Reglamento y los previstos en la sección específica de las bases.

3.2. GARANTÍAS

Las garantías que deben otorgar los postores y/o contratistas, según corresponda, son las de fiel cumplimiento del contrato y por los adelantos.

3.2.1. GARANTÍA DE FIEL CUMPLIMIENTO

Como requisito indispensable para perfeccionar el contrato, el postor ganador debe entregar a la Entidad la garantía de fiel cumplimiento del mismo por una suma equivalente al diez por ciento (10%) del monto del contrato original. Esta se mantiene vigente hasta la conformidad de la recepción de la prestación a cargo del contratista.

3.2.2. GARANTÍA DE FIEL CUMPLIMIENTO POR PRESTACIONES ACCESORIAS

En las contrataciones que conllevan la ejecución de prestaciones accesorias, tales como mantenimiento, reparación o actividades afines, se otorga una garantía adicional por una suma equivalente al diez por ciento (10%) del monto del contrato de la prestación accesoria, la misma que debe ser renovada periódicamente hasta el cumplimiento total de las obligaciones garantizadas.

Importante

- *En los contratos cuyos montos sean iguales o menores a doscientos mil Soles (S/ 200,000.00), no corresponde presentar garantía de fiel cumplimiento de contrato ni garantía de fiel cumplimiento por prestaciones accesorias. Dicha excepción también aplica a los contratos derivados de procedimientos de selección por relación de ítems, cuando el monto del ítem adjudicado o la sumatoria de los montos de los ítems adjudicados no superen el monto señalado anteriormente, conforme a lo dispuesto en el literal a) del artículo 152 del Reglamento.*

- *En los contratos periódicos de prestación de servicios en general que celebren las Entidades con las micro y pequeñas empresas, estas últimas pueden otorgar como garantía de fiel cumplimiento el diez por ciento (10%) del monto del contrato, porcentaje que es retenido por la Entidad durante la primera mitad del número total de pagos a realizarse, de forma prorrateada en cada pago, con cargo a ser devuelto a la finalización del mismo, conforme lo establecen los numerales 149.4 y 149.5 del artículo 149 del Reglamento y el numeral 151.2 del artículo 151 del Reglamento.*

3.2.3. GARANTÍA POR ADELANTO

En caso se haya previsto en la sección específica de las bases la entrega de adelantos, el contratista debe presentar una garantía emitida por idéntico monto conforme a lo estipulado en el artículo 153 del Reglamento.

3.3. REQUISITOS DE LAS GARANTÍAS

Las garantías que se presenten deben ser incondicionales, solidarias, irrevocables y de realización automática en el país, al solo requerimiento de la Entidad. Asimismo, deben ser emitidas por empresas que se encuentren bajo la supervisión directa de la Superintendencia de Banca, Seguros y Administradoras Privadas de Fondos de Pensiones y que cuenten con clasificación de riesgo B o superior. Asimismo, deben estar autorizadas para emitir garantías; o estar consideradas en la última lista de bancos extranjeros de primera categoría que periódicamente publica el Banco Central de Reserva del Perú.

Importante

Corresponde a la Entidad verificar que las garantías presentadas por el postor ganador de la buena pro y/o contratista cumplan con los requisitos y condiciones necesarios para su aceptación y eventual ejecución, sin perjuicio de la determinación de las responsabilidades funcionales que correspondan.

Advertencia

Los funcionarios de las Entidades no deben aceptar garantías emitidas bajo condiciones distintas a las establecidas en el presente numeral, debiendo tener en cuenta lo siguiente:

1. La clasificadora de riesgo que asigna la clasificación a la empresa que emite la garantía debe encontrarse listada en el portal web de la SBS (http://www.sbs.gob.pe/sistema-financiero/clasificadoras-de-riesgo).

2. Se debe identificar en la página web de la clasificadora de riesgo respectiva, cuál es la clasificación vigente de la empresa que emite la garantía, considerando la vigencia a la fecha de emisión de la garantía.

3. Para fines de lo establecido en el artículo 148 del Reglamento, la clasificación de riesgo B, incluye las clasificaciones B+ y B.

4. Si la empresa que otorga la garantía cuenta con más de una clasificación de riesgo emitida por distintas empresas listadas en el portal web de la SBS, bastará que en una de ellas cumpla con la clasificación mínima establecida en el Reglamento.

En caso exista alguna duda sobre la clasificación de riesgo asignada a la empresa emisora de la garantía, se deberá consultar a la clasificadora de riesgos respectiva.

De otro lado, además de cumplir con el requisito referido a la clasificación de riesgo, a efectos de verificar si la empresa emisora se encuentra autorizada por la SBS para emitir garantías, debe revisarse el portal web de dicha Entidad (http://www.sbs.gob.pe/sistema-financiero/relacion-de-empresas-que-se-encuentran-autorizadas-a-emitir-cartas-fianza).

Los funcionarios competentes deben verificar la autenticidad de la garantía a través de los mecanismos establecidos (consulta web, teléfono u otros) por la empresa emisora.

3.4. EJECUCIÓN DE GARANTÍAS

La Entidad puede solicitar la ejecución de las garantías conforme a los supuestos contemplados en el artículo 155 del Reglamento.

3.5. ADELANTOS

La Entidad puede entregar adelantos directos al contratista, los que en ningún caso exceden en conjunto del treinta por ciento (30%) del monto del contrato original, siempre que ello haya sido previsto en la sección específica de las bases.

3.6. PENALIDADES

3.6.1. PENALIDAD POR MORA EN LA EJECUCIÓN DE LA PRESTACIÓN

En caso de retraso injustificado del contratista en la ejecución de las prestaciones objeto del contrato, la Entidad le aplica automáticamente una penalidad por mora por cada día de atraso, de conformidad con el artículo 162 del Reglamento.

3.6.2. OTRAS PENALIDADES

La Entidad puede establecer penalidades distintas a la mencionada en el numeral precedente, según lo previsto en el artículo 163 del Reglamento y lo indicado en la sección específica de las bases.

Estos dos tipos de penalidades se calculan en forma independiente y pueden alcanzar cada una un monto máximo equivalente al diez por ciento (10%) del monto del contrato vigente, o de ser el caso, del ítem que debió ejecutarse.

3.7. INCUMPLIMIENTO DEL CONTRATO

Las causales para la resolución del contrato, serán aplicadas de conformidad con el artículo 36 de la Ley y 164 del Reglamento.

3.8. PAGOS

El pago se realiza después de ejecutada la respectiva prestación, pudiendo contemplarse pagos

a cuenta, según la forma establecida en la sección específica de las bases o en el contrato.

La Entidad paga las contraprestaciones pactadas a favor del contratista dentro de los diez (10) días calendario siguientes de otorgada la conformidad de los servicios, siempre que se verifiquen las condiciones establecidas en el contrato para ello, bajo responsabilidad del funcionario competente.

La conformidad se emite en un plazo máximo de siete (7) días de producida la recepción salvo que se requiera efectuar pruebas que permitan verificar el cumplimiento de la obligación, en cuyo caso la conformidad se emite en un plazo máximo de quince (15) días, bajo responsabilidad del funcionario que debe emitir la conformidad.

En el caso que se haya suscrito contrato con un consorcio, el pago se realizará de acuerdo a lo que se indique en el contrato de consorcio.

Advertencia
En caso de retraso en los pagos a cuenta o pago final por parte de la Entidad, salvo que se deba a caso fortuito o fuerza mayor, esta reconoce al contratista los intereses legales correspondientes, de conformidad con el artículo 39 de la Ley y 171 del Reglamento, debiendo repetir contra los responsables de la demora injustificada.

3.9. DISPOSICIONES FINALES

Todos los demás aspectos del presente procedimiento no contemplados en las bases se regirán supletoriamente por la Ley y su Reglamento, así como por las disposiciones legales vigentes.

SECCIÓN ESPECÍFICA

CONDICIONES ESPECIALES DEL PROCEDIMIENTO DE SELECCIÓN

(EN ESTA SECCIÓN LA ENTIDAD DEBERÁ COMPLETAR LA INFORMACIÓN EXIGIDA, DE ACUERDO A LAS INSTRUCCIONES INDICADAS)

CAPÍTULO I
GENERALIDADES

1.1. ENTIDAD CONVOCANTE

Nombre	:	**DIRECCIÓN EJECUTIVA DE INVESTGACION CRIMINAL Y APOYO A LA JUSTICIA PNP - UE:026 - DIREICAJ PNP**
RUC Nº	:	**20556118079**
Domicilio legal	:	**AV. ESPAÑA NRO. 323 (EDIFICIO COIP CAP. PNP ALCIDES VIGO HURTADO) LIMA-LIMA-LIMA.**
Teléfono:	:	**01-4243140**
Correo electrónico:	:	**procesos@direicaj-pnp.gob.pe**

1.2. OBJETO DE LA CONVOCATORIA

El presente procedimiento de selección tiene por objeto la contratación del "**SERVICIO DE IMPRESIONES Y EMPASTADO PARA LAS DIRECCIONES ESPECIALIZADAS PERTENECIENTES A LA UE N° 026 DIREICAJ PNP**"

SERVICIO DE IMPRESIONES		
N°	**CARACTERISTICAS**	**CANTIDAD POR SERVICIO**
1	CADENA DE CUSTODIA	3 MILLARES
2	CONTINUIDAD DE CADENA DE CUSTODIA	4 MILLARES
3	FICHA DECADACTILAR	27 MILLARES
4	FICHA ALFABETICAS	25 MILLARES
5	FICHA ODONTOGRAFICA DE IDENTIFICACION	20 MILLARES
6	TARJETA NECRODACTILAR	2 MILLARES
7	SOLICITUD TUPA	100 MILLARES
8	LIBRO DE TOMA DE MUESTRA (TOXICOLOGIA)	30 UNIDADES
9	LIBRO DE TOMA DE MUESTRA (DEPINFOR)	20 UNIDADES
10	LIBRO DE REGISTRO DE MUESTRA	40 UNIDADES
11	STICKERS PARA ROTULADO	20 MILLARES
12	BOLSAS PARA EMBALADO Y RECOJO DE EVIDENCIAS.	600 UNIDADES
13	SOBRES PARA EMBALADO Y RECOJO DE EVIDENCIAS.	15 MILLARES
14	BOLSAS CON CIERRE HERMETICO	58,300 UNIDADES

SERVICIO DE EMPASTADOS		
DISTRIBUCION DE EMPASTADOS POR DIRECCIONES		
1	OFAD UE N° 026	3000
	DIRCRI PNP	1631
	DIRINCRI PNP	5000
	TOTAL	**9631**

1.3. EXPEDIENTE DE CONTRATACIÓN

El expediente de contratación fue aprobado mediante FORMATO N°02 el 18 de marzo del 2025.

1.4. FUENTE DE FINANCIAMIENTO

Recursos Ordinários

Importante

La fuente de financiamiento debe corresponder a aquella prevista en la Ley de Equilibrio Financiero del Presupuesto del Sector Público del año fiscal en el cual se convoca el procedimiento de selección.

1.5. SISTEMA DE CONTRATACIÓN

El presente procedimiento se rige por el sistema de **SUMA ALZADA**, de acuerdo con lo establecido en el expediente de contratación respectivo.

1.6. DISTRIBUCIÓN DE LA BUENA PRO

No aplica

1.7. ALCANCES DEL REQUERIMIENTO

El alcance de la prestación está definido en el Capítulo III de la presente sección de las bases.

1.8. PLAZO DE PRESTACIÓN DEL SERVICIO

Los servicios materia de la presente convocatoria se prestarán en el plazo de **SESENTA (60) DIAS CALENDARIO**, el cual se computará a partir del día siguiente de suscrito el contrato, para el servicio de impresiones; en el caso de los empastados se computará desde la suscripción del acta de entrega y recepción de la documentación pasiva.

En el caso de defectos de diseño, elaboración y/o fallas no detectables al momento de culminada la prestación del servicio y otorgada la conformidad, el proveedor deberá realizar la subsanación del servicio realizado, debiendo ser repuestos en un plazo máximo de tres (3) días calendario después de ser notificado al proveedor, en concordancia con lo establecido en el expediente de contratación.

1.9. COSTO DE REPRODUCCIÓN Y ENTREGA DE BASES

Los participantes registrados tienen el derecho de solicitar un ejemplar de las bases, para cuyo

efecto podrán recabar de forma gratuita una copia en la oficina del Área de Abastecimiento de la DIREICAJ PNP, sito en la Av. España N° 323 – Lima; asimismo las bases también podrán ser descargadas del portal web del SEACE.

Importante
El costo de entrega de un ejemplar de las bases no puede exceder el costo de su reproducción.

1.10. BASE LEGAL

- Ley Nº 32185 Ley de Presupuesto del Sector Publico para el Año Fiscal 2025.
- Ley de Equilibrio Financiero del Presupuesto del Sector Público del año fiscal 2025.
- Decreto Supremo N°082-2019-EF - TUO de la Ley N°30225, Ley de Contrataciones del Estado
- Decreto Supremo N°344-2018-EF – Reglamento de la Ley de Contrataciones del Estado.
- Decreto Supremo N°043-2019-JUS – TUO de la Ley N°27444, Ley de Procedimiento Administrativo General.
- Decreto Supremo N°043-2003-PCM – TUO de la Ley N°27806, Ley de Transparencia y Acceso de la Información Pública.
- Decreto Supremo N°072-2003-PCM, Reglamento de la Ley de Transparencia y Acceso de la Información Pública.
- Directiva Nº 004-2019-OSCE/CD: Disposiciones sobre el contenido del Resumen Ejecutivo de las Actuaciones Preparatorias.
- Decreto Supremo Nº 008-2008-TR, que aprueba el Reglamento del Texto Único Ordenado de la Ley de Promoción de la Competitividad, Formalización y Desarrollo de la Micro y Pequeña Empresa y del Acceso al Empleo Decente- Reglamento de la Ley MYPE.
- Directiva N° 002-2019-OSCE/CD "Plan Anual de Contrataciones" (aprobada mediante Resolución Nº 014-2019-OSCE/PRE y modificada mediante Resolución Nº 213-2021-OSCE/PRE.

Las referidas normas incluyen sus respectivas modificaciones, de ser el caso.

CAPÍTULO II
DEL PROCEDIMIENTO DE SELECCIÓN

2.1. CALENDARIO DEL PROCEDIMIENTO DE SELECCIÓN

Según el cronograma de la ficha de selección de la convocatoria publicada en el SEACE.

Importante
De conformidad con la vigesimosegunda Disposición Complementaria Final del Reglamento, en caso la Entidad (Ministerios y sus organismos públicos, programas o proyectos adscritos) haya difundido el requerimiento a través del SEACE siguiendo el procedimiento establecido en dicha disposición, no procede formular consultas u observaciones al requerimiento.

2.2. CONTENIDO DE LAS OFERTAS

La oferta contendrá, además de un índice de documentos[3], la siguiente documentación:

2.2.1. <u>Documentación de presentación obligatoria</u>

2.2.1.1. Documentos para la admisión de la oferta

a) Declaración jurada de datos del postor. (**Anexo N° 1)**

b) Documento que acredite la representación de quien suscribe la oferta.

En caso de persona jurídica, copia del certificado de vigencia de poder del representante legal, apoderado o mandatario designado para tal efecto.

En caso de persona natural, copia del documento nacional de identidad o documento análogo, o del certificado de vigencia de poder otorgado por persona natural, del apoderado o mandatario, según corresponda.

En el caso de consorcios, este documento debe ser presentado por cada uno de los integrantes del consorcio que suscriba la promesa de consorcio, según corresponda.

Advertencia
De acuerdo con el artículo 4 del Decreto Legislativo N° 1246, las Entidades están prohibidas de exigir a los administrados o usuarios la información que puedan obtener directamente mediante la interoperabilidad a que se refieren los artículos 2 y 3 de dicho Decreto Legislativo. En esa medida, si la Entidad es usuaria de la Plataforma de Interoperabilidad del Estado – PIDE[4] y siempre que el servicio web se encuentre activo en el Catálogo de Servicios de dicha plataforma, no corresponderá exigir el certificado de vigencia de poder y/o documento nacional de identidad.

c) Declaración jurada de acuerdo con el literal b) del artículo 52 del Reglamento **(Anexo N°2)**

d) Declaración jurada de cumplimiento de los Términos de Referencia contenidos en

[3] La omisión del índice no determina la no admisión de la oferta.

[4] Para mayor información de las Entidades usuarias y del Catálogo de Servicios de la Plataforma de Interoperabilidad del Estado – PIDE ingresar al siguiente enlace https://www.gobiernodigital.gob.pe/interoperabilidad/

el numeral 3.1 del Capítulo III de la presente sección. (**Anexo Nº 3**)

e) Declaración jurada de compromiso en informar la culminación de los trabajos a la entidad de cada servicio.

f) Declaración jurada de plazo de prestación del servicio. **(Anexo Nº 4)**[5]

g) Promesa de consorcio con firmas legalizadas, de ser el caso, en la que se consigne los integrantes, el representante común, el domicilio común y las obligaciones a las que se compromete cada uno de los integrantes del consorcio así como el porcentaje equivalente a dichas obligaciones. (**Anexo Nº 5**)

h) El precio de la oferta en SOLES. Adjuntar obligatoriamente el **Anexo N° 6.**

El precio total de la oferta y los subtotales que lo componen son expresados con dos (2) decimales. Los precios unitarios pueden ser expresados con más de dos (2) decimales.

Importante
• *El órgano encargado de las contrataciones o el comité de selección, según corresponda, verifica la presentación de los documentos requeridos. De no cumplir con lo requerido, la oferta se considera no admitida.*
• *En caso de requerir estructura de costos o análisis de precios, esta se presenta para el perfeccionamiento del contrato.*

2.2.1.2. Documentos para acreditar los requisitos de calificación

Incorporar en la oferta los documentos que acreditan los **"Requisitos de Calificación"** que se detallan en el numeral 3.2 del Capítulo III de la presente sección de las bases.

2.2.2. <u>Documentación de presentación facultativa:</u>

a) En el caso de microempresas y pequeñas empresas integradas por personas con discapacidad, o en el caso de consorcios conformados en su totalidad por estas empresas, deben presentar la constancia o certificado con el cual acredite su inscripción en el Registro de Empresas Promocionales para Personas con Discapacidad[6].

b) Solicitud de bonificación por tener la condición de micro y pequeña empresa. **(Anexo N° 11)**

Advertencia
El órgano encargado de las contrataciones o el comité de selección, según corresponda, no podrá exigir al postor la presentación de documentos que no hayan sido indicados en los acápites "Documentos para la admisión de la oferta", "Requisitos de calificación" y "Factores de evaluación".

2.3. REQUISITOS PARA PERFECCIONAR EL CONTRATO

El postor ganador de la buena pro debe presentar los siguientes documentos para perfeccionar

[5] En caso de considerar como factor de evaluación la mejora del plazo de prestación del servicio, el plazo ofertado en dicho anexo servirá también para acreditar este factor.

[6] Dicho documento se tendrá en consideración en caso de empate, conforme a lo previsto en el artículo 91 del Reglamento.

el contrato:

a) Garantía de fiel cumplimiento del contrato.
b) Garantía de fiel cumplimiento por prestaciones accesorias, de ser el caso.
c) Contrato de consorcio con firmas legalizadas ante Notario de cada uno de los integrantes, de ser el caso.
d) Código de cuenta interbancaria (CCI) o, en el caso de proveedores no domiciliados, el número de su cuenta bancaria y la entidad bancaria en el exterior.
e) Copia de la vigencia del poder del representante legal de la empresa que acredite que cuenta con facultades para perfeccionar el contrato, cuando corresponda.
f) Copia de DNI del postor en caso de persona natural, o de su representante legal en caso de persona jurídica.

Advertencia
De acuerdo con el artículo 4 del Decreto Legislativo N° 1246, las Entidades están prohibidas de exigir a los administrados o usuarios la información que puedan obtener directamente mediante la interoperabilidad a que se refieren los artículos 2 y 3 de dicho Decreto Legislativo. En esa medida, si la Entidad es usuaria de la Plataforma de Interoperabilidad del Estado – PIDE[7] y siempre que el servicio web se encuentre activo en el Catálogo de Servicios de dicha plataforma, no corresponderá exigir los documentos previstos en los literales e) y f).

g) Domicilio para efectos de la notificación durante la ejecución del contrato.
h) Autorización de notificación de la decisión de la Entidad sobre la solicitud de ampliación de plazo mediante medios electrónicos de comunicación[8]. (**Anexo N° 12**).
i) Detalle de los precios unitarios del precio ofertado[9].
j) Estructura de costos[10].
k) Detalle del precio de la oferta de cada uno de los servicios que conforman el paquete[11].
l) Copia del documento que acredite la experiencia del personal operario (Operador en prensa Offset).

Importante
• *En caso que el postor ganador de la buena pro sea un consorcio, las garantías que presente este para el perfeccionamiento del contrato, así como durante la ejecución contractual, de ser el caso, además de cumplir con las condiciones establecidas en el artículo 33 de la Ley y en el artículo 148 del Reglamento, deben consignar expresamente el nombre completo o la denominación o razón social de los integrantes del consorcio, en calidad de garantizados, de lo contrario no podrán ser aceptadas por las Entidades. No se cumple el requisito antes indicado si se consigna únicamente la denominación del consorcio, conforme lo dispuesto en la Directiva Participación de Proveedores en Consorcio en las Contrataciones del Estado".*
• *En los contratos periódicos de prestación de servicios en general que celebren las Entidades con las micro y pequeñas empresas, estas últimas pueden otorgar como garantía de fiel cumplimiento el diez por ciento (10%) del monto del contrato, porcentaje que es retenido por la Entidad durante la primera mitad del número total de pagos a realizarse, de forma prorrateada en cada pago, con cargo a ser devuelto a la finalización del mismo, conforme lo establece el numeral 149.4 del artículo 149 y el numeral 151.2 del artículo 151 del*

[7] Para mayor información de las Entidades usuarias y del Catálogo de Servicios de la Plataforma de Interoperabilidad del Estado – PIDE ingresar al siguiente enlace https://www.gobiernodigital.gob.pe/interoperabilidad/

[8] En tanto se implemente la funcionalidad en el SEACE, de conformidad con la Primera Disposición Complementaria Transitoria del Decreto Supremo N° 234-2022-EF.

[9] Incluir solo en caso de la contratación bajo el sistema a suma alzada.

[10] Incluir solo cuando resulte necesario para la ejecución contractual, identificar los costos de cada uno de los rubros que comprenden la oferta.

[11] Incluir solo en caso de contrataciones por paquete.

Reglamento. Para dicho efecto los postores deben encontrarse registrados en el REMYPE, consignando en la Declaración Jurada de Datos del Postor (Anexo N° 1) o en la solicitud de retención de la garantía durante el perfeccionamiento del contrato, que tienen la condición de MYPE, lo cual será verificado por la Entidad en el link http://www2.trabajo.gob.pe/servicios-en-linea-2-2 opción consulta de empresas acreditadas en el REMYPE.

- *En los contratos cuyos montos sean iguales o menores a doscientos mil Soles (S/ 200,000.00), no corresponde presentar garantía de fiel cumplimiento de contrato ni garantía de fiel cumplimiento por prestaciones accesorias. Dicha excepción también aplica a los contratos derivados de procedimientos de selección por relación de ítems, cuando el monto del ítem adjudicado o la sumatoria de los montos de los ítems adjudicados no supere el monto señalado anteriormente, conforme a lo dispuesto en el literal a) del artículo 152 del Reglamento.*

Importante

- *Corresponde a la Entidad verificar que las garantías presentadas por el postor ganador de la buena pro cumplan con los requisitos y condiciones necesarios para su aceptación y eventual ejecución, sin perjuicio de la determinación de las responsabilidades funcionales que correspondan.*
- *De conformidad con el Reglamento Consular del Perú aprobado mediante Decreto Supremo N° 076-2005-RE para que los documentos públicos y privados extendidos en el exterior tengan validez en el Perú, deben estar legalizados por los funcionarios consulares peruanos y refrendados por el Ministerio de Relaciones Exteriores del Perú, salvo que se trate de documentos públicos emitidos en países que formen parte del Convenio de la Apostilla, en cuyo caso bastará con que estos cuenten con la Apostilla de la Haya[12].*
- *La Entidad no puede exigir documentación o información adicional a la consignada en el presente numeral para el perfeccionamiento del contrato.*

2.4. PERFECCIONAMIENTO DEL CONTRATO

El contrato se perfecciona con la suscripción del documento que lo contiene. Para dicho efecto el postor ganador de la buena pro, dentro del plazo previsto en el artículo 141 del Reglamento, debe presentar la documentación requerida en mesa de partes de la Oficina de Administración de la UE:026-DIREICAJ PNP, sito en la Av. España 323- Edificio COIP CAP PNP AVH DIRINCRI (Piso Mezanine) Lima, en el horario de 08:00 a 16:30 horas.

2.5. FORMA DE PAGO

La Entidad realizará el pago de la contraprestación pactada a favor del contratista en pago UNICO, luego de otorgada la conformidad y presentada la documentación respectiva.

Para efectos del pago de las contraprestaciones ejecutadas por el contratista, la Entidad debe contar con la siguiente documentación:

- Acta de conformidad de la prestación efectuada otorgada por las siguientes áreas usuarias:
  - OFAD UE N°026: Jefe de Abastecimiento de la UE. N° 026 DIREICAJ PNP.
  - DIRINCRI: Jefe de Administración y/o encargado de logística.
  - DIRCRI: Jefe de Administración y/o encargado de logística.

[12] Según lo previsto en la Opinión N° 009-2016/DTN.

- Comprobante de pago.
- Carta de autorización de CCI

Dicha documentación se debe presentar en mesa de partes de la Oficina de Administración de la UE:026-DIREICAJ PNP, sito en la Av. España 323- Edificio COIP CAP PNP AVH DIRINCRI (Piso Mezanine) Lima.

CAPÍTULO III
REQUERIMIENTO

Importante

De conformidad con el numeral 29.8 del artículo 29 del Reglamento, el área usuaria es responsable de la adecuada formulación del requerimiento, debiendo asegurar la calidad técnica y reducir la necesidad de su reformulación por errores o deficiencias técnicas que repercutan en el proceso de contratación.

3.1. TERMINOS DE REFERENCIA

TÉRMINOS DE REFERENCIA

SERVICIO DE IMPRESIONES Y EMPASTADO PARA LAS DIRECCIONES ESPECIALIZADAS PERTENECIENTES A LA U.E. N° 026 – DIREICAJ PNP

1. **DENOMINACION DE LA CONTRATACIÓN:**
Contratación del servicio de impresión y empastado de la documentación pasiva de las Direcciones Especializadas pertenecientes a la U.E. N° 026 - DIREICAJ PNP.

2. **FINALIDAD PÚBLICA:**
Mejorar las condiciones y el orden de la documentación pasiva correspondiente a esta Unidad Policial para poder acceder con facilidad a la información que pudieran requerir para control y/o fiscalización la Inspectoria General PNP, Contraloria General de la Republica y Órganos de Control Institucional de la PNP.

3. **OBJETIVO**
El objetivo del presente requerimiento es la contratación de una persona natural o juridica especializada en brindar el servicio de impresiones y empastado de la documentación pasiva de las diferentes Direcciones pertenecientes a la U.E. N° 026 - DIREICAJ PNP.

4. **DESCRIPCION DEL SERVICIO**
El presente servicio comprende las siguientes caracteristicas:

A. SERVICIO DE IMPRESIONES

N°	CARACTERISTICAS	CANTIDAD POR SERVICIO
1	**CADENA DE CUSTODIA** Confeccionado en papel bond de 80gr en A4, impresión a color de acuerdo a la muestra, refilado y empaquetado en paquetes de un millar. Modelo adjunto N° 01.	03 MILLARES
2	**CONTINUIDAD DE CADENA DE CUSTODIA** Confeccionado en papel bond de 80gr en A4, impresión a color de acuerdo a la muestra, refilado y empaquetado en paquetes de un millar. Modelo adjunto N° 02.	04 MILLARES
3	**FICHA DECADACTILAR** Cartulina blanca gruesa - FOLCOTE 280. Medidas: 16.4cm Largo x 17.4cm Ancho. Modelo adjunto N° 03. Cuenta con un sello de agua, color verde con el escudo de la PNP., en uno de sus lados.	27 MILLARES

4	**FICHA ALFABETICAS** Cartulina blanca gruesa - FOLCOTE 280. Medidas: 16.4cm Largo x 17.4cm Ancho. Modelo adjunto N° 04.	25 MILLARES
5	**FICHA ODONTOGRAFICA DE IDENTIFICACION** Cartulina blanca gruesa – FOLCOTE 280. Medidas: 21 cm Largo x 17 cm Ancho. Modelo adjunto N° 05 Deben ser en blanco y negro, incluyendo los logos institucionales, según modelo	20 MILLARES
6	**TARJETA NECRODACTILAR** Cartulina blanca gruesa - FOLCOTE 280. Medidas: 20 cm Largo x 12 cm Ancho. Modelo adjunto N° 06.	2 MILLARES
7	**SOLICITUD TUPA** Confeccionado en papel bond de 80gr en A4, impresión será en blanco y negro, de acuerdo a la muestra, refilado y empaquetado en paquetes 10 mil Modelo adjunto N° 07	100 MILLARES
8	**LIBRO DE TOMA DE MUESTRA (TOXICOLOGIA)** Contenido: 200 hojas (400 páginas). Foliada numeración en todas las hojas. Tapa dura 4 mm de espesor, color verde, logo de criminalistica. Modelo adjunto N° 08.	30 UNIDADES
9	**LIBRO DE TOMA DE MUESTRA (DEPINFOR)** Contenido: 200 hojas (400 páginas). Tapa dura 4 mm de espesor, color verde, logo de criminalistica. Modelo adjunto N° 09.	20 UNIDADES
10	**LIBRO DE REGISTRO DE MUESTRA** Contenido: 500 hojas (1000 páginas). Foliada numeración, según modelo adjunto Dimensiones: 35.5 largo X 25.5 ancho. Tapa dura 4 mm de espesor, color verde, logo de criminalistica. Dimensiones: 35.50 X 25.50 mm. Modelo adjunto N° 10.	40 UNIDADES
11	**STICKERS PARA ROTULADO** • Stikers de papel adhesivo de color blanco, tamaño A4, con letras según modelo adjunto. (5 mil) • Stikers de papel adhesivo de color blanco, tamaño sobre 10 X 15 mm., con letras según modelo adjunto. (15 mil) • Modelo adjunto N° 11.	20 MILLARES

12	**BOLSAS PARA EMBALADO Y RECOJO DE EVIDENCIAS.** • De papel CLUPACK resistente y grueso. • Dimensiones: - 25 x 18 cm. c/base de 14 cm. ancho (200 unidades) - 32 x 23 cm. c/base de 12 cm. ancho (200 unidades) - 38 x 28 cm. c/base 10 cm. ancho (200 unidades) • Impresas con formato de "Rótulo de indicios y evidencias PNP" en monocromático (negro). • Imagen referencial para el armado: 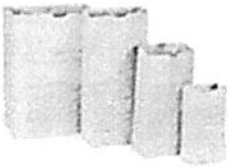	600 UNIDADES
13	**SOBRES PARA EMBALADO Y RECOJO DE EVIDENCIAS.** • De papel manila, gramaje: 77 + 2 g/m² • Espesor: 0.105 + 0.010 mm. • Volumen específico: mínimo 1.2 cm3/gr. • Adhesivo cerrado: vencecola 334 • Tamaños: • A5 (dos mil) • A4 (ocho mil unid.) • Sobre de pago, (cinco mil unid.) dimensiones de 11 X 18. • Impresos con formato de "Rótulo de indicios y evidencias PNP" en monocromático (negro). • Imagen referencial: 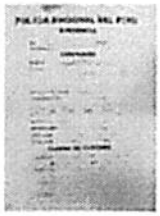	15 MILLARES
14	**BOLSAS CON CIERRE HERMETICO** • De plastico • Tamaños: - 20"x 31" (1,000 unidades) - 3µm x 15 cm x 22 cm x 100 (18,100 unidades) - 4µm x 21.5 cm x 33 cm. (19,600 unidades) - 4µm x 30 cm x 42 cm. (19,600 unidades) • Impresos con formato de "Rótulo de indicios y evidencias PNP" en monocromático (negroµ). • Imagen referencial	58,300 UNIDADES

B. EMPASTADO

<table>
<tr><th>N°</th><th>DESCRIPCION</th><th>CANTIDAD</th></tr>
<tr><td>01</td><td>
• Retiro de grapas.
• Emparejar las hojas.
• Encolado de hojas (con cola extrafuerte para mayor resistencia).
• Que contenga guardas.
• Deberá contar con costura, tipo puntillado.
• Deberá estar reforzado y colocar el lomo de las guardas del libro.
• Que contenga lomera de encuadernación.
• El diseño deberá ser coordinado con el encargado de logística (de acuerdo a la necesidad de cada área usuaria).
• El color del empastado será, de preferencia (**provia coordinación con el área usuaria**) *color verde oscuro* por ser característico de la Policía Nacional del Perú, sin embargo, cada área usuaria puede solicitar y coordinar que el empaste sea de otro color, de acuerdo a su necesidad.
• Tapa del empaste (caratula) de cartón prensado N°14, tamaño A4, de papel plastificado. Buena Calidad.
• Impresiones de las letras y logotipos será en láminas de pan de oro en las tapas y lomo confeccionados.
• Plastificado, cocido y puesta de las hojas de 80gr., tapa, contratapa, lomo elástico y grafilado los 3 lados.
• El tamaño del empaste será de acuerdo a lo coordinado con las áreas usuarias.
• Cada empaste deberá contar con un máximo de entre 300 y 500 hojas.
<table>
<tr><th colspan="2">DISTRIBUCION DE EMPASTADOS POR DIRECCIONES</th></tr>
<tr><td>OFAD UE N° 026</td><td>3000</td></tr>
<tr><td>DIRCRI PNP</td><td>1631</td></tr>
<tr><td>DIRINCRI</td><td>5000</td></tr>
<tr><td>TOTAL</td><td>9631</td></tr>
</table>
</td><td>9631</td></tr>
</table>

4.2. Recursos a ser previstos por el proveedor

Al tratarse de un servicio de impresión y empastado, el proveedor deberá contar con todos los medios disponibles, tales como equipos, instalaciones, mobiliario, materiales, herramientas, que permitan realizar un correcto servicio.

4.3. Recursos a ser previstos por la entidad

La Dirección pondrá a disposición a los Jefes de cada Área Usuaria y/o logístico de cada Área Usuaria solicitante para las coordinaciones permanentes de los detalles del servicio a ser provistos.

5. CONDICIONES GENERALES

- Los materiales a emplear para la prestación del servicio de impresión y empastado deberán ser de buena calidad, condición que será verificada por el personal responsable de la supervisión de los trabajos, es decir con el coordinador y/o logístico de las Direcciones Especializadas pertenecientes a la UE: 026 - DIREICAJ PNP.
- Los postores que presenten sus ofertas deberán presentar una declaración jurada mediante la cual se comprometen a informar por escrito a la Entidad la culminación de los trabajos de cada servicio, a fin de realizar la verificación correspondiente, para la posterior entrega del Acta de Conformidad.
- El servicio debe incluir el traslado de la documentación pasiva a cada una de las oficinas que corresponden a las áreas usuarias, previa coordinación con el responsable o logístico encargado de la Dirección.
- Deberá contar con el siguiente personal clave:
  - Operador de equipo de imprenta (offset).
  - Experiencia de (03) años como operador del sistema de impresión offset en empresas del rubro de contratacion

6. PERFIL DEL POSTOR

- No estar inhabilitado para contratar con el Estado.
- Tener RUC activo y habido, y el giro del negocio debe ser de acuerdo al objeto de la convocatoria.
- Contar con inscripción vigente en el Registro Nacional de Proveedores.

7. REQUISITOS DE CALIFICACIÓN

A	**CAPACIDAD TÉCNICA Y PROFESIONAL**
A.1	**EQUIPAMIENTO ESTRATÉGICO**
	Requisitos: - Imprenta offset 4 colores - Imprenta offset 2 colores - Maquina CTP para imsolado de placas - Impresora de alta calidad adhesivos - Laminadora al frio al calor Acreditación: Copia de documentos que sustenten la propiedad, la posesión, el compromiso de

	compra venta o alquiler u otro documento que acredite la disponibilidad del equipamiento estratégico requerido. Importante *En el caso que el postor sea un consorcio los documentos de acreditación de este requisito pueden estar a nombre del consorcio o de uno de sus integrantes.*
A.2	**CALIFICACIONES DEL PERSONAL CLAVE**
A.2.1	**FORMACIÓN ACADÉMICA**
	Requisitos: (01) Director y diseñador grafico. Profesional titulado y/o bachiller en Dirección y diseño grafico. Acreditación: El título profesional y/o el grado académico de bachiller en Director y diseñador grafico será verificado por el órgano encargado de las contrataciones o comité de selección, según corresponda, en el Registro Nacional de Grados Académicos y Títulos Profesionales en el portal web de la Superintendencia Nacional de Educación Superior Universitaria - SUNEDU a través del siguiente link: https://enlinea.sunedu.gob.pe// o en el Registro Nacional de Certificados, Grados y Títulos a cargo del Ministerio de Educación a través del siguiente link : http://www.titulosinstitutos.pe/, según corresponda. Importante para la Entidad *El postor debe señalar los nombres y apellidos, DNI y profesión del personal clave, así como el nombre de la universidad o institución educativa que expidió el grado o título profesional requerido.* ***Incluir o eliminar, según corresponda. Sólo deberá incluirse esta nota cuando la formación académica sea el único requisito referido a las calificaciones del personal clave que se haya previsto. Ello a fin que la Entidad pueda verificar los grados o títulos requeridos en los portales web respectivos.*** En caso título y/o bachiller no se encuentre inscrito en el referido registro, el postor debe presentar la copia del diploma respectivo a fin de acreditar la formación académica requerida.
A.3	**EXPERIENCIA DEL PERSONAL CLAVE**
	Requisitos: Experiencia de (05) años realizando trabajos o prestación de servicio como Director y diseñador grafico en empresas del rubro de la contratación. Acreditación: La experiencia del personal clave se acreditará con cualquiera de los siguientes documentos: (i) copia simple de contratos y su respectiva conformidad o (ii) constancias o (iii) certificados o (iv) cualquier otra documentación que, de manera fehaciente demuestre la experiencia del personal propuesto.

	Importante • *Los documentos que acreditan la experiencia deben incluir los nombres y apellidos del personal clave, el cargo desempeñado, el plazo de la prestación indicando el día, mes y año de inicio y culminación, el nombre de la Entidad u organización que emite el documento, la fecha de emisión y nombres y apellidos de quien suscribe el documento.* • *En caso los documentos para acreditar la experiencia establezcan el plazo de la experiencia adquirida por el personal clave en meses sin especificar los días se debe considerar el mes completo.* • *Se considerará aquella experiencia que no tenga una antigüedad mayor a veinticinco (25) años anteriores a la fecha de la presentación de ofertas.* • *Al calificar la experiencia del personal, se debe valorar de manera integral los documentos presentados por el postor para acreditar dicha experiencia. En tal sentido, aun cuando en los documentos presentados la denominación del cargo o puesto no coincida literalmente con aquella prevista en las bases, se deberá validar la experiencia si las actividades que realizó el personal corresponden con la función propia del cargo o puesto requerido en las bases.*
B	**EXPERIENCIA DEL POSTOR EN LA ESPECIALIDAD**
	Requisitos: El postor debe acreditar un monto facturado acumulado equivalente a S/ 1.000, 000.00 (un millon con 00/100), por la contratación de servicios iguales o similares al objeto de la convocatoria, durante los ocho (8) años anteriores a la fecha de la presentación de ofertas que se computarán desde la fecha de la conformidad o emisión del comprobante de pago, según corresponda. En el caso de postores que declaren en el Anexo N° 1 tener la condición de micro y pequeña empresa, se acredita una experiencia de S/ 96, 100.00 Noventa y seis mil cien con 00/100 soles, por la venta de bienes iguales o similares al objeto de la convocatoria, durante los ocho (8) años anteriores a la fecha de la presentación de ofertas que se computarán desde la fecha de la conformidad o emisión del comprobante de pago, según corresponda. En el caso de consorcios, todos los integrantes deben contar con la condición de micro y pequeña empresa. Se consideran servicios similares a empaste, encuadernación y afines a servicio de impresiones. Acreditación: La experiencia del postor en la especialidad se acreditará con copia simple de (i) contratos u órdenes de servicios, y su respectiva conformidad o constancia de prestación; o (ii) comprobantes de pago cuya cancelación se acredite documental y fehacientemente, con voucher de depósito, nota de abono, reporte de estado de cuenta, cualquier otro documento emitido por Entidad del sistema financiero que acredite el abono o mediante cancelación en el mismo comprobante de pago[1],

[1] Cabe precisar que, de acuerdo con la Resolución N° 0065-2018-TCE-S1 del Tribunal de Contrataciones del Estado.

	correspondientes a un máximo de veinte (20) contrataciones. En caso los postores presenten varios comprobantes de pago para acreditar una sola contratación, se debe acreditar que corresponden a dicha contratación; de lo contrario, se asumirá que los comprobantes acreditan contrataciones independientes, en cuyo caso solo se considerará, para la evaluación, las veinte (20) *primeras contrataciones indicadas en el* **Anexo Nº 8** *referido a la Experiencia* del Postor en la Especialidad En el caso de servicios de ejecución periódica o continuada, solo se considera como experiencia la parte del contrato que haya sido ejecutada durante los ocho (8) años anteriores a la fecha de presentación de ofertas, debiendo adjuntarse copia de las conformidades correspondientes a tal parte o los respectivos comprobantes de pago cancelados. En los casos que se acredite experiencia adquirida en consorcio, debe presentarse la promesa de consorcio o el contrato de consorcio del cual se desprenda fehacientemente el porcentaje de las obligaciones que se asumió en el contrato presentado; de lo contrario, no se computará la experiencia proveniente de dicho contrato. Asimismo, cuando se presenten contratos derivados de procesos de selección convocados antes del 20.09.2012, la calificación se ceñirá al método descrito en la Directiva "Participación de Proveedores en Consorcio en las Contrataciones del Estado", debiendo presumirse que el porcentaje de las obligaciones equivale al porcentaje de participación de la promesa de consorcio o del contrato de consorcio. En caso que en dichos documentos no se consigne el porcentaje de participación se presumirá que las obligaciones se ejecutaron en partes iguales. Si el titular de la experiencia no es el postor, consignar si dicha experiencia corresponde a la matriz en caso que el postor sea sucursal, o fue transmitida por reorganización societaria, debiendo acompañar la documentación sustentatoria correspondiente. Si el postor acredita experiencia de otra persona jurídica como consecuencia de una reorganización societaria, debe presentar adicionalmente el Anexo N° 9. Cuando en los contratos, órdenes de servicios o comprobantes de pago el monto facturado se encuentre expresado en moneda extranjera, debe indicarse el tipo de cambio venta publicado por la Superintendencia de Banca, Seguros y AFP correspondiente a la fecha de suscripción del contrato, de emisión de la orden de servicios o de cancelación del comprobante de pago, según corresponda. Sin perjuicio de lo anterior, los postores deben llenar y presentar el **Anexo Nº 8** referido a la Experiencia del Postor en la Especialidad.

"... el solo sello de cancelado en el comprobante, cuando ha sido colocado por el propio postor, no puede ser considerado como una acreditación que produzca fehaciencia en relación a que se encuentra cancelado. Admitir ello equivaldría a considerar como válida la sola declaración del postor afirmando que el comprobante de pago ha sido cancelado"
(...)
"Situación diferente se suscita ante el sello colocado por el cliente del postor [sea utilizando el término "cancelado" o "pagado"] supuesto en el cual si se contaría con la declaración de un tercero que brinde certeza, ante lo cual debiera reconocerse la validez de la experiencia".

	Importante • *Al calificar la experiencia del postor, se debe valorar de manera integral los documentos presentados por el postor para acreditar dicha experiencia. En tal sentido, aun cuando en los documentos presentados la denominación del objeto contractual no coincida literalmente con el previsto en las bases, se deberá validar la experiencia si las actividades que ejecutó el postor corresponden a la experiencia requerida.* • *En el caso de consorcios, solo se considera la experiencia de aquellos integrantes que se hayan comprometido, según la promesa de consorcio, a ejecutar el objeto materia de la convocatoria, conforme a la Directiva "Participación de Proveedores en Consorcio en las Contrataciones del Estado".*

8. PLAZO DE EJECUCION

El plazo de ejecución será de sesenta (60) dias calendario, el cual se computara a partir del dia siguiente de suscrito el contrato, para el servicio de impresiones, en el caso de los empastados se computara desde la suscripción del acta de entrega y recepción de la documentación pasiva.
En el caso de defectos de diseño, elaboración y/o fallas no detectables al momento de culminada la prestación del servicio y otorgada la conformidad, el proveedor deberá realizar la subsanación del servicio realizado, debiendo ser repuestos en un plazo máximo de tres (03) días calendario después de ser notificado al proveedor.

9. LUGAR DE EJECUCION DEL SERVICIO Y ENTREGA

El servicio se realizará en las instalaciones del proveedor.

La entrega de las impresiones y empastados se realizará en las instalaciones de las Direcciones Especializadas previo acuerdo con el logistico y/o coordinador responsable de la unidad usuaria, a continuación, se detalla la ubicación de cada dirección:

DIRECCION ESPECIALIZADA	UBICACION
OFAD UE N° 026	AV. ESPAÑA N°323 (MEZZANINE) – CERCADO DE LIMA
DIRINCRI PNP	AV. ESPAÑA N°323 (7MO PISO) – CERCADO DE LIMA
DIRCRI PNP	AV. ARAMBURU N° 550(1RO, 3ER ,5TO, 7MO PISO) – SURQUILLO

10. CONFIDENCIALIDAD

Confidencialidad y reserva absoluta en el manejo de la información y documentación de la que se tenga acceso, quedando absolutamente prohibido revelar dicha información a terceros, dicha obligación comprende la información que se entrega, como también la que se genera durante la realización de las actividades y la información producida una vez que se haya concluido el servicio.

11. GARANTÍA COMERCIAL

El alcance de la garantía será por un plazo no menor a UN (01) año, después de la recepción y conformidad la prestación del servicio contratado.

12. FORMA DE PAGO

Se realizará en un pago único luego de otorgada la conformidad y presentada la documentación respectiva, en los plazos previstos por la Ley de Contrataciones con el Estado y su Reglamento.

13. PENALIDAD

En caso de retraso injustificado del contratista en la ejecución de las prestaciones objeto del contrato, la Entidad le aplica automáticamente una penalidad por mora por cada día de atraso de acuerdo con lo establecido en el Artículo 162° del Reglamento de la Ley de Contrataciones del Estado.

14. RESPONSABILIDAD POR VICIOS OCULTOS

El Contratista será responsable por la calidad ofrecida y los vicios ocultos por la prestación brindada conforme a lo indicado en el Artículo 40° de la Ley Nº 30225 Ley de Contrataciones del Estado y modificada mediante Decreto Legislativo N° 1444 por un plazo no menor de un (1) año contado a partir de la conformidad otorgada por el área usuaria.

15. ANTICORRUPCIÓN

EL CONTRATISTA declara y garantiza no haber, directa o indirectamente, o tratándose de una persona jurídica a través de sus socios, integrantes de los órganos de administración, apoderados, representantes legales, funcionarios, asesores o personas vinculadas a las que se refiere el artículo 7 del Reglamento de la Ley de Contrataciones del Estado, ofrecido, negociado o efectuado, cualquier pago o, en general, cualquier beneficio o incentivo ilegal en relación al contrato.

Asimismo, EL CONTRATISTA se obliga a conducirse en todo momento, durante la ejecución del contrato, con honestidad, probidad, veracidad e integridad y de no cometer actos ilegales o de corrupción, directa o indirectamente o a través de sus socios, accionistas, participacioncitas, integrantes de los órganos de administración, apoderados, representantes legales, funcionarios, asesores y personas vinculadas a las que se refiere el artículo 7 del Reglamento de la Ley de Contrataciones del Estado.

Además, EL CONTRATISTA se compromete a i) comunicar a las autoridades competentes, de manera directa y oportuna, cualquier acto o conducta ilícita o corrupta de la que tuviera conocimiento; y ii) adoptar medidas técnicas, organizativas y/o de personal apropiadas para evitar los referidos actos o prácticas.

16. CONFORMIDAD

La conformidad del servicio será otorgada por las diferentes áreas usuarias:

DIRECCION ESPECIALIZADA	Conformidad del servicio
OFAD UE N° 026	Jefe de Abastecimiento de la UE 026 DIREICAJ PNP
DIRINCRI PNP	Jefe de administración y/o encargado de logística
DIRCRI PNP	Jefe de administración y/o encargado de logística

17. NORMATIVIDAD APLICABLE

Para todo lo no previsto en el presente Término de Referencia, se aplicará lo dispuesto en la Ley de Contrataciones del Estado - Ley N° 30225, su Reglamento y modificatorias.

Lima, 08 de mayo del 2025

CIP. 336760
OSCAR EDYVY CORTEZ PONTE
COMANDANTE PNP
JEFE DEL AREA DE ABASTECIMIENTO
UE N° 026 - DIREICAJ PNP

ANEXO 1

MODELO DE FORMATO DE CADENA DE CUSTODIA

CADENA DE CUSTODIA

DESCRIPCIÓN DEL ELEMENTO EN CUSTODIA (INDICIO O EVIDENCIA):

NUMERO DE HALLAZGO N° _____

REFERENCIA: _____ UNIDAD SOLICITANTE: _____

CONTENIDO:

FECHA	HORA	GRADO, NOMBRE Y APELLIDOS DE QUIEN ENTREGA Y LACRA LOS INDICIOS Y/O EVIDENCIAS	DNI / CIP	UNIDAD SUB UNIDAD	PROPÓSITO DEL TRASLADO	FIRMA	IMPRESIÓN DEDO INDICE DERECHO

OBSERVACIONES:

REGISTRO DE CONTINUIDAD DE CUSTODIA ELEMENTOS MATERIALES, INDICIOS Y MUESTRAS

FECHA	HORA	GRADO, NOMBRE Y APELLIDOS DE QUIEN RECOGE LOS INDICIOS Y/O EVIDENCIAS	DNI / CIP	UNIDAD SUB UNIDAD	PROPÓSITO DEL TRASLADO	FIRMA	IMPRESIÓN DEDO INDICE DERECHO	OBSERVACIONES

POLICIA NACIONAL DEL PERU
DIVISION DE INVESTIGACION
DIRECCION DE INVESTIGACION CRIMINAL

Modelo 1

MODELO DE FORMATO DE CONTINUIDAD DE CADENA DE CUSTODIA

FORMATO A-7

CONTINUIDAD DE CADENA DE CUSTODIA

DESCRIPCION DEL ELEMENTO EN CUSTODIA (INDICIO O EVIDENCIA):

FECHA D/M/A	HORA	NOMBRE COMPLETO DE QUIEN LACRA Y ROTULA EL INDICIO O EVIDENCIA	GRADO, NOMBRES Y APELLIDOS DE QUIEN TRANSPORTA LOS INDICIOS O EVIDENCIAS	FECHA	CIP.	CARGO / INSTITUCIÓN	FECHA	OBSERVACION

REGISTRO DE CONTINUIDAD DE CUSTODIA DE INDICIOS O EVIDENCIAS

FECHA D/M/A	HORA	GRADO, NOMBRES Y APELLIDOS DE QUIEN RECIBE LOS INDICIOS O EVIDENCIAS	DNI /CIP	CARGO / INSTITUCIÓN	CÓDIGO DE RECEPCIÓN	PROPÓSITO DEL TRASLADO	AUTORIDAD QUE AUTORIZA TRASLADO O DESTINO FINAL	FIRMA	OBSERVACION

Modelo 2

Modelo 3

NIF. N°: _____ Sede ____
Apellidos y nombres: _____
Edad real: _____ Años Edad aparente _____ Años
Iris: _____ Boca: Pequeña, Mediana, Grande Talla _____
Nariz dor: _____ Labios: Gruesos, Delgados, Medianos Peso _____
Oreja: Pequeña, Mediana, Grande Sexo _____
Complexión: Delgado - Robusto - Grueso - Obeso F. Nacimiento _____

CARACTERISTICAS NOTABLES

SEÑAS PARTICULARES Y CICATRICES

I	II	III

Frente

Lugar de Reseña: _____

Firma y post firma operador

Firma del Identificado

Perfil Derecho

AL REVERSO DEL MODELO 3

FÓRMULA DACTILOSCÓPICA

— — — — — / — — — — —

Fotografía N° _____

Mano Izquierda		Mano Derecha
Auricular		Auricular
Anular		Anular
Medio	- Impresiones simultánias-	Medio
Indice		Indice
Pulgar		Pulgar

MODELO 4

NIF. N°: _____ Unidad Policial _____

Apellido Paterno: _____

Apellido Materno: _____

Nombres: _____

Alias: _____ Raza _____ Color _____

Cabello Naturaleza _____ Color _____ Barba _____

Nacido en _____ Dpto. _____ Nacionalidad _____

El día ____ de _____ del _____ Hijo de _____

y de _____ Ocupación _____ Estado Civil _____

DNI N° _____ C.E. N° _____ Otros _____

Domicilio _____ Lugar _____

Motivo de Identificación _____

Fórmula
Dactiloscópica ___ ___ ___ ___ ___ / ___ ___ ___ ___ ___

Pulgar Derecho	Pulgar Izquierdo

OPERADOR/INSTRUCTOR
Firma: _____
Apellidos: _____
Nombres: _____
CIP: _____
Grado: _____
____ de ____ del 20__

AL REVERSO DEL MODELO 4

- Fecha del hecho: _____
- Modalidad: _____
- Agraviados: _____

ANTECEDENTES POLICIALES Y/O ANULACIONES

Modelo 5

N° R

POLICÍA NACIONAL DEL PERÚ
DIRCRI - DIVIDCRI

DEPARTAMENTO DE ESTOMATOLOGÍA FORENSE
ODONTOGRAMA DE IDENTIFICACIÓN

APELLIDOS: _____
NOMBRES: _____
DIRECCIÓN: _____
SEXO: (M) (F) FECHA DE NACIMIENTO: _____
PAÍS DONDE VIAJA: _____
NACIONALIDAD: _____ D.N.I.: _____
FECHA DE EXAMEN: _____
REFERENCIA: _____

PARTICULARIDADES

DENTO MAXILAR			ARCO DENTARIO		OCLUSIÓN	
EDÉNTULO TOTAL	SUP.	☐	OVOIDE	☐	CERRADA	☐
	INF.	☐	TRIANGULAR	☐	CRUZADA	☐
EDÉNTULO PARCIAL	SUP.	☐	CUADRADA	☐	ABIERTA	☐
	INF.	☐	PARABÓLICA	☐	BIS a BIS	☐
PROGNOSIA SUPERIOR		☐	ELÍPTICA	☐	INVERTIDA	☐
PROGNOSIA INFERIOR		☐	ASIMETRÍA	☐	NORMAL	☐
BIPROTRUSIÓN		☐				

TIPO DE DIENTES

CUADRADO ○ — ○ LARGO (> de 11 mm.)
OVOIDE ○ — ○ MEDIANO (de 9.5 a 11 mm.)
TRIANGULAR ○ — ○ CORTO (< de 9.5 mm.)

AL REVERSO DEL MODELO 5

Nº R

ODONTOGRAMA

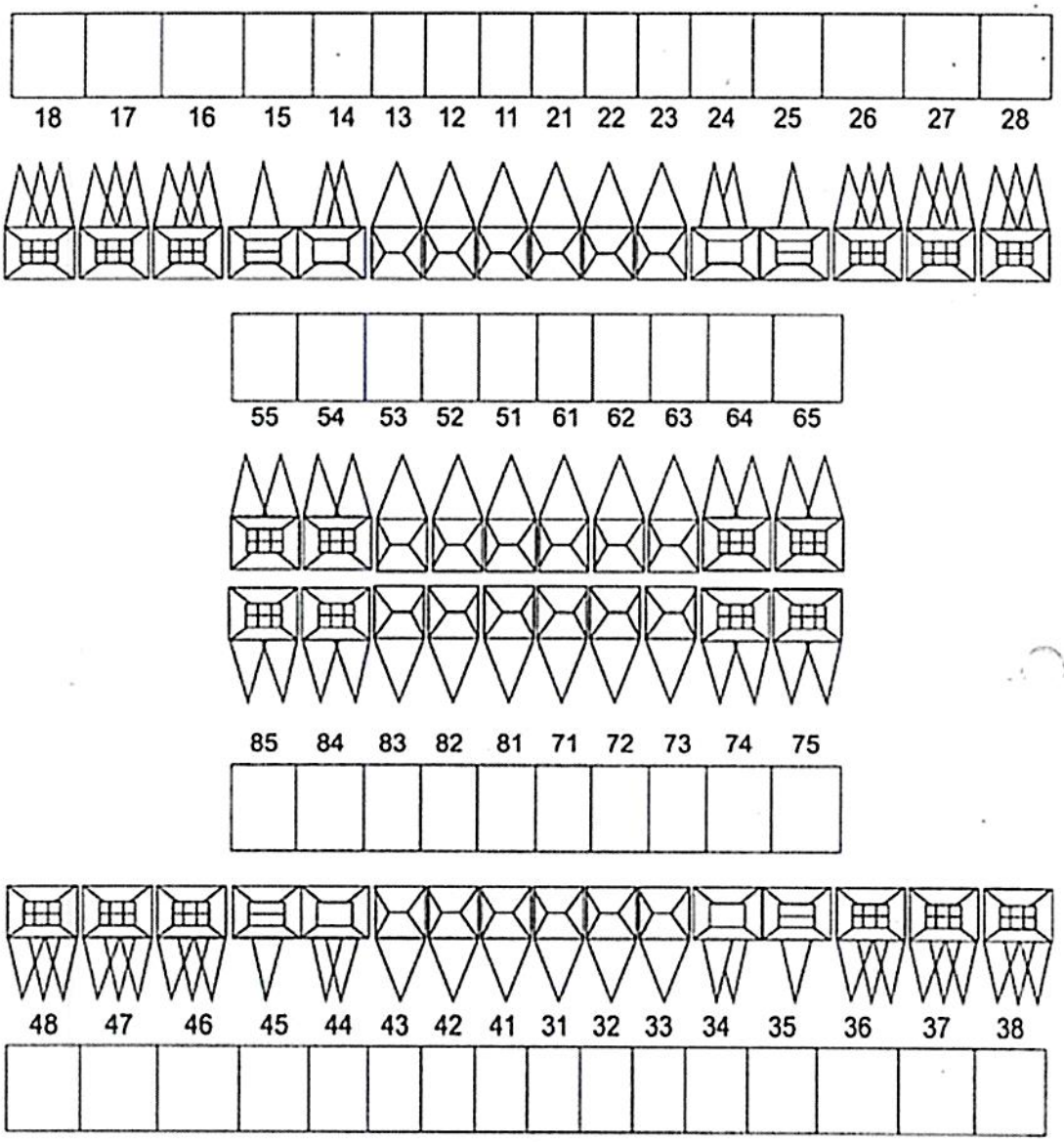

ESPECIFICACIONES: _____

_____

OBSERVACIONES: _____

_____

Modelo 6

POLICIA NACIONAL DEL PERU

DIRECCIÓN DE CRIMINALISTICA
DIVISIÓN DE IDENTIFICACIÓN CRIMINALISTICA
DEPARTAMENTO DE IDENTIFICACIÓN BIOMÉTRICA
TARJETA NECRODACTILAR

Cádaver de .....
.....
Protocolo N°.....
Resultado del Protocolo .....
.....
.....

Raza ..... Color .....
Sexo ..... Edad .....
Estatura .....
Nacido en .....
Domiciliado en .....
.....
Referencias .....
.....

Car, ... Ft. ..... Cjs. .....
Nz. ..... Bc ..... Lb .....
Coms. ..... Ment. .....
Otros Rasgos, C/ y tatuajes .....
.....

Vestimenta ....
.....
.....
Documentos ....
Remitido por .....
Of. N° ..... de Fecha .....

OPERADOR DACTILOSCOPICO

Fecha .....
Clase .....

AL REVERSO DEL MODELO 6

Pulgar Der.	Pulgar Izq.
Indice Der.	Indice Izq.
Medio Der.	Medio Izq.
Anular Der.	Anular Izq.
Auricular Der.	Auricular Izq.

Modelo 7

NACIONALIDAD:

FORMATO ÚNICO DE SOLICITUD
SEÑOR GENERAL PNP DIRECTOR DE CRIMINALÍSTICA DE LA POLICIA NACIONAL DEL PERÚ

DATOS DEL SOLICITANTE/ APODERADO / CURADOR

TIPO DE DOCUMENTO | NÚMERO DE DOCUMENTO

APELLIDO PATERNO | APELLIDO MATERNO | NOMBRES

DOMICILIO:

AV - JR - CALLE - PSJE - OTRO | N° - INT - LTE - MZ | URB - AA.HH - OTRO

DISTRITO | PROVINCIA | DEPARTAMENTO | REGIÓN PNP

JURISDICCIÓN /COMISARIA DE SU LOCALIDAD | REFERENCIA DE UBICACIÓN DEL DOMICILIO

CORREO ELECTRÓNICO | TELÉFONO | CELULAR

ANTE UD. CON EL DEBIDO RESPETO ME PRESENTO Y SOLICITO:

(MARQUE CON UNA X LO QUE SOLICITA)

CAMPO OBLIGATORIO

- [ ] USO NACIONAL (TRABAJO)
- [ ] USO NACIONAL (ESTUDIOS)
- [ ] USO NACIONAL (TRÁMITE ADMINISTRATIVO)
- [ ] CARTA PARA MENORES
- [ ] (*) OTROS ESPECIFICAR: _____
- [ ] VIAJE AL EXTRANJERO
- [ ] USO EN EL EXTRANJERO
- [ ] USO EN EL EXTRANJERO (RESIDENTE)

POR LO EXPUESTO A UD. SR. GENERAL, RUEGO ACCEDER A MI SOLICITUD POR SER DE JUSTICIA QUE ESPERO ALCANZAR

SURQUILLO, DÍA | MES | AÑO

I.D

(FIRMA Y POST - FIRMA)

Modelo 8

POLICIA NACIONAL DEL PERU

DIRECCION DE CRIMINALISTICA

DEPARTAMENTO DE QUIMICA Y TOXICOLOGIA FORENSE

LIBRO DE TOMA DE MUESTRA TOXICOLOGIA Y DOSAJE ETILICO

5259

2023

MODELO N°09

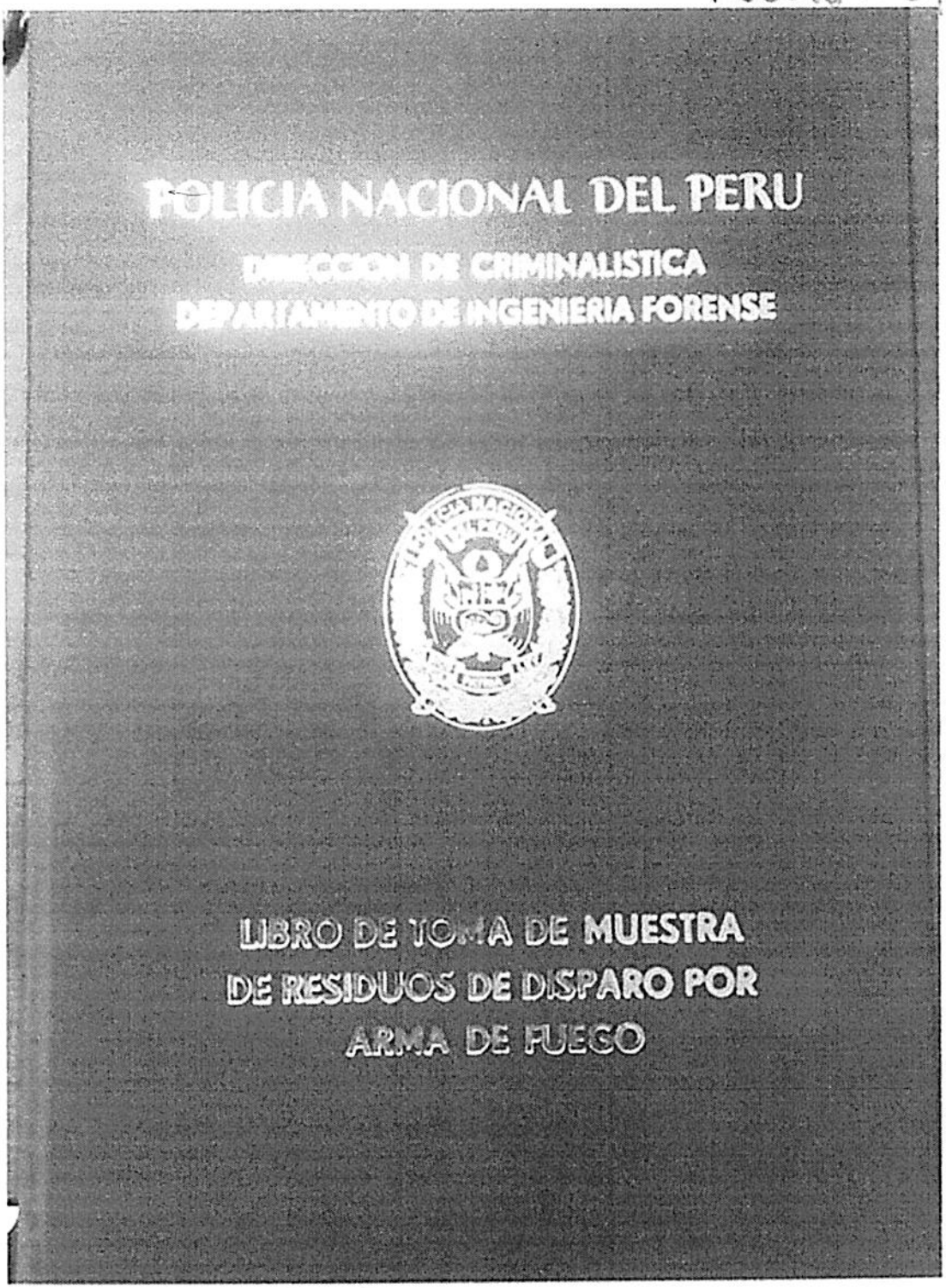
POLICIA NACIONAL DEL PERU
DIRECCION DE CRIMINALISTICA
DEPARTAMENTO DE INGENIERIA FORENSE
LIBRO DE TOMA DE MUESTRA
DE RESIDUOS DE DISPARO POR
ARMA DE FUEGO

Perito INTerior Modelo N° 04

HOJA DE INFORMACIÓN BASICA PARA LA TOMA DE MUESTRAS PARA DETERMINACIÓN DE RESIDUOS DE DISPARO POR ARMA DE FUEGO

A. DATOS GENERALES
1. PROCEDENCIA
2. ANTECEDENTE
3. PERITO
4. NOMBRE DEL EXAMINADO

MUESTRA N°
HORA DEL INCIDENTE ..... FECHA DEL INCIDENTE
HORA TOMA DE MUESTRA ..... FECHA TOMA DE MUESTRA
ACTIVIDAD NORMAL QUE REALIZA
N° DE DISPAROS
QUIEN LO REALIZÓ
QUE PRENDAS DE VESTIR TENIA EN EL MOMENTO DEL INCIDENTE
MOTIVO DE LA TOMA
CONDUCTOR

B. CARACTERISTICAS DEL ARMA INCRIMINADA
( ) REVOLVER ( ) PISTOLA AMETRALLADORA ( ) FCA. CASERA
( ) FUSIL ( ) ESCOPETA ( ) AIRE
( ) CARABINA ( ) PISTOLA SEMI AUTOMÁTICA ( ) OTRA
MARCA MODELO
CALIBRE CAÑON (L) (M) (C) N° SERIE
ESTADO DEL ARMA

C. REFERENCIAS SOBRE EL HECHO
EL DISPARO OCURRIÓ EN ( ) INTERIOR ( ) EXTERIOR
EL CUERPO FUE EXAMINADO ( ) INTERIOR ( ) EXTERIOR
( ) MOCEL ( ) AUTOMÓVIL ( ) HOSPITAL

D. OBSERVACIONES
1. APARIENCIA DEL EXAMINADO
( ) LIMPIO ( ) GRASIENTO ( ) ENSANGRENTADO ( ) NECROSIADO
2. OTRAS

ANOTAR CON PUÑO Y LETRA

FIRMA DEL CONDUCTOR
CIP N°
GRADO, NOMBRES Y APELLIDOS

FIRMA DEL EXAMINADO
DNI N°

FIRMA DEL EXAMINADO
DNI N°

FIRMA DEL EXAMINADO
DNI N°

FIRMA DEL EXAMINADO
DNI N°

HOJA DE INFORMACIÓN BÁSICA PARA LA TOMA DE MUESTRAS PARA DETERMINACIÓN DE RESIDUOS DE DISPARO POR ARMA DE FUEGO

A. DATOS GENERALES
1. PROCEDENCIA
2. ANTECEDENTE
3. PERITO
4. NOMBRE DEL EXAMINADO

MUESTRA N°
HORA DEL INCIDENTE ..... FECHA DEL INCIDENTE
HORA TOMA DE MUESTRA ..... FECHA TOMA DE MUESTRA
ACTIVIDAD NORMAL QUE REALIZA
N° DE DISPAROS
QUIEN LO REALIZÓ
QUE PRENDAS DE VESTIR TENIA EN EL MOMENTO DEL INCIDENTE
MOTIVO DE LA TOMA
CONDUCTOR

B. CARACTERISTICAS DEL ARMA INCRIMINADA
( ) REVOLVER ( ) PISTOLA AMETRALLADORA ( ) FCA. CASERA
( ) FUSIL ( ) ESCOPETA ( ) AIRE
( ) CARABINA ( ) PISTOLA SEMI AUTOMÁTICA ( ) OTRA
MARCA MODELO
CALIBRE CAÑON (L) (M) (C) N° SERIE
ESTADO DEL ARMA

C. REFERENCIAS SOBRE EL HECHO
EL DISPARO OCURRIÓ EN ( ) INTERIOR ( ) EXTERIOR
EL CUERPO FUE EXAMINADO ( ) INTERIOR ( ) EXTERIOR
( ) MOCEL ( ) AUTOMÓVIL ( ) HOSPITAL

D. OBSERVACIONES
1. APARIENCIA DEL EXAMINADO
( ) LIMPIO ( ) GRASIENTO ( ) ENSANGRENTADO ( ) NECROSIADO
2. OTRAS

ANOTAR CON PUÑO Y LETRA

FIRMA DEL CONDUCTOR
CIP N°
GRADO, NOMBRES Y APELLIDOS

FIRMA DEL EXAMINADO
DNI N°

FIRMA DEL EXAMINADO
DNI N°

FIRMA DEL EXAMINADO
DNI N°

FIRMA DEL EXAMINADO
DNI N°

FIRMA DEL EXAMINADO
DNI N°

DIRECCION DE CRIMINALISTICA

Modelo 10

AREA MUESTRAS

LIBRO DE REGISTRO DE MUESTRAS

BALISTICA FORENSE LIMA

Modelo 11

POLICIA NACIONAL DEL PERU
DIRECCIÓN DE CRIMINALÍSTICA
DIVISIÓN DE LABORATORIO CRIMINALÍSTICO
AV. ARAMBURÚ N° 550 - SURQUILLO
5to PISO - SECC. MUESTRAS

MUESTRA

Nº _____

OFICIO Nº:		
FECHA DE OFICIO		
UNIDAD PROCEDENCIA		
FECHA DE REGISTRO		
PERSONA QUE REGISTRA		
CADENA DE CUSTODIA	SI ☐	NO ☐
OBS.:		

3.2. REQUISITOS DE CALIFICACIÓN

Conforme a lo detallado en el numeral referente a los requisitos de calificación en los términos de referencia y requerimientos técnicos mínimos (numeral 3.1 del capítulo III de las bases) que forman parte de las bases del presente procedimiento de selección

7. REQUISITOS DE CALIFICACIÓN

A	**CAPACIDAD TÉCNICA Y PROFESIONAL**
A.1	**EQUIPAMIENTO ESTRATÉGICO**
	Requisitos: - Imprenta offset 4 colores - Imprenta offset 2 colores - Maquina CTP para imsolado de placas - Impresora de alta calidad adhesivos - Laminadora al frio al calor Acreditación: Copia de documentos que sustenten la propiedad, la posesión, el compromiso de

	compra venta o alquiler u otro documento que acredite la disponibilidad del equipamiento estratégico requerido. **Importante** *En el caso que el postor sea un consorcio los documentos de acreditación de este requisito pueden estar a nombre del consorcio o de uno de sus integrantes.*
A.2	**CALIFICACIONES DEL PERSONAL CLAVE**
A.2.1	**FORMACIÓN ACADÉMICA**
	Requisitos: (01) Director y diseñador gráfico. Profesional titulado y/o bachiller en Dirección y diseño Gráfico Acreditación: El titulo profesional y/o El grado académico de bachiller en Director y diseñador gráfico será verificado por el órgano encargado de las contrataciones o comité de selección, según corresponda, en el Registro Nacional de Grados Académicos y Titulos Profesionales en el portal web de la Superintendencia Nacional de Educación Superior Universitaria - SUNEDU a través del siguiente link: https://enlinea.sunedu.gob.pe// o en el Registro Nacional de Certificados, Grados y Titulos a cargo del Ministerio de Educación a través del siguiente link : http://www.titulosinstitutos.pe/, según corresponda. **Importante para la Entidad** *El postor debe señalar los nombres y apellidos, DNI y profesión del personal clave, así como el nombre de la universidad o institución educativa que expidió el grado o titulo profesional requerido.* ***Incluir o eliminar, según corresponda. Sólo deberá incluirse esta nota cuando la formación académica sea el único requisito referido a las calificaciones del personal clave que se haya previsto. Ello a fin que la Entidad pueda verificar los grados o titulos requeridos en los portales web respectivos.*** En caso titulo y/o Bachiller no se encuentre inscrito en el referido registro, el postor debe presentar la copia del diploma respectivo a fin de acreditar la formación académica requerida.
A.3	**EXPERIENCIA DEL PERSONAL CLAVE**
	Requisitos: Experiencia (05) años realizando trabajos o prestación de servicio como director y diseñador gráfico en empresas del rubro de la contratación. Acreditación: La experiencia del personal clave se acreditará con cualquiera de los siguientes documentos: (i) copia simple de contratos y su respectiva conformidad o (ii) constancias o (iii) certificados o (iv) cualquier otra documentación que, de manera fehaciente demuestre la experiencia del personal propuesto.

	Importante • *Los documentos que acreditan la experiencia deben incluir los nombres y apellidos del personal clave, el cargo desempeñado, el plazo de la prestación indicando el día, mes y año de inicio y culminación, el nombre de la Entidad u organización que emite el documento, la fecha de emisión y nombres y apellidos de quien suscribe el documento.* • *En caso los documentos para acreditar la experiencia establezcan el plazo de la experiencia adquirida por el personal clave en meses sin especificar los días se debe considerar el mes completo.* • *Se considerará aquella experiencia que no tenga una antigüedad mayor a veinticinco (25) años anteriores a la fecha de la presentación de ofertas.* • *Al calificar la experiencia del personal, se debe valorar de manera integral los documentos presentados por el postor para acreditar dicha experiencia. En tal sentido, aun cuando en los documentos presentados la denominación del cargo o puesto no coincida literalmente con aquella prevista en las bases, se deberá validar la experiencia si las actividades que realizó el personal corresponden con la función propia del cargo o puesto requerido en las bases.*
B	**EXPERIENCIA DEL POSTOR EN LA ESPECIALIDAD**
	Requisitos: El postor debe acreditar un monto facturado acumulado equivalente a S/ 1,000,000.00 (Un millón con 00/100), por la contratación de servicios iguales o similares al objeto de la convocatoria, durante los ocho (8) años anteriores a la fecha de la presentación de ofertas que se computarán desde la fecha de la conformidad o emisión del comprobante de pago, según corresponda. En el caso de postores que declaren en el Anexo N° 1 tener la condición de micro y pequeña empresa, se acredita una experiencia de S/ 96, 100.00 (Noventa y seis mil cien con 00/100 soles), por la venta de servicios iguales o similares al objeto de la convocatoria, durante los ocho (8) años anteriores a la fecha de la presentación de ofertas que se computarán desde la fecha de la conformidad o emisión del comprobante de pago, según corresponda. En el caso de consorcios, todos los integrantes deben contar con la condición de micro y pequeña empresa. Se consideran servicios similares a empaste, encuadernación y afines a servicio de impresiones. Acreditación: La experiencia del postor en la especialidad se acreditará con copia simple de (i) contratos u órdenes de servicios, y su respectiva conformidad o constancia de prestación; o (ii) comprobantes de pago cuya cancelación se acredite documental y fehacientemente, con voucher de depósito, nota de abono, reporte de estado de cuenta, cualquier otro documento emitido por Entidad del sistema financiero que acredite el abono o mediante cancelación en el mismo comprobante de pago[1],

[1] Cabe precisar que, de acuerdo con la **Resolución N° 0065-2018-TCE-S1 del Tribunal de Contrataciones del Estado**:

"... el solo sello de cancelado en el comprobante, cuando ha sido colocado por el propio postor, no puede ser considerado como una acreditación que produzca fehaciencia en relación a que se encuentra cancelado. Admitir ello

	correspondientes a un máximo de veinte (20) contrataciones. En caso los postores presenten varios comprobantes de pago para acreditar una sola contratación, se debe acreditar que corresponden a dicha contratación; de lo contrario, se asumirá que los comprobantes acreditan contrataciones independientes, en cuyo caso solo se considerará, para la evaluación, las veinte (20) primeras contrataciones indicadas en el **Anexo N° 8** referido a la Experiencia del Postor en la Especialidad En el caso de servicios de ejecución periódica o continuada, solo se considera como experiencia la parte del contrato que haya sido ejecutada durante los ocho (8) años anteriores a la fecha de presentación de ofertas, debiendo adjuntarse copia de las conformidades correspondientes a tal parte o los respectivos comprobantes de pago cancelados. En los casos que se acredite experiencia adquirida en consorcio, debe presentarse la promesa de consorcio o el contrato de consorcio del cual se desprenda fehacientemente el porcentaje de las obligaciones que se asumió en el contrato presentado; de lo contrario, no se computará la experiencia proveniente de dicho contrato. Asimismo, cuando se presenten contratos derivados de procesos de selección convocados antes del 20.09.2012, la calificación se ceñirá al método descrito en la Directiva "Participación de Proveedores en Consorcio en las Contrataciones del Estado", debiendo presumirse que el porcentaje de las obligaciones equivale al porcentaje de participación de la promesa de consorcio o del contrato de consorcio. En caso que en dichos documentos no se consigne el porcentaje de participación se presumirá que las obligaciones se ejecutaron en partes iguales. Si el titular de la experiencia no es el postor, consignar si dicha experiencia corresponde a la matriz en caso que el postor sea sucursal, o fue transmitida por reorganización societaria, debiendo acompañar la documentación sustentatoria correspondiente. Si el postor acredita experiencia de otra persona jurídica como consecuencia de una reorganización societaria, debe presentar adicionalmente el Anexo N° 9. Cuando en los contratos, órdenes de servicios o comprobantes de pago el monto facturado se encuentre expresado en moneda extranjera, debe indicarse el tipo de cambio venta publicado por la Superintendencia de Banca, Seguros y AFP correspondiente a la fecha de suscripción del contrato, de emisión de la orden de servicios o de cancelación del comprobante de pago, según corresponda. Sin perjuicio de lo anterior, los postores deben llenar y presentar el **Anexo N° 8** referido a la Experiencia del Postor en la Especialidad.

equivaldría a considerar como válida la sola declaración del postor afirmando que el comprobante de pago ha sido cancelado".
(...)
"Situación diferente se suscita ante el sello colocado por el cliente del postor [sea utilizando el término "cancelado" o "pagado"] supuesto en el cual si se contaría con la declaración de un tercero que brinde certeza, ante la cual debiera reconocerse la validez de la experiencia".

	Importante • *Al calificar la experiencia del postor, se debe valorar de manera integral los documentos presentados por el postor para acreditar dicha experiencia. En tal sentido, aun cuando en los documentos presentados la denominación del objeto contractual no coincida literalmente con el previsto en las bases, se deberá validar la experiencia si las actividades que ejecutó el postor corresponden a la experiencia requerida.* • *En el caso de consorcios, solo se considera la experiencia de aquellos integrantes que se hayan comprometido, según la promesa de consorcio, a ejecutar el objeto materia de la convocatoria, conforme a la Directiva "Participación de Proveedores en Consorcio en las Contrataciones del Estado".*

Importante

- *Si como resultado de una consulta u observación corresponde precisarse o ajustarse el requerimiento, se solicita la autorización del área usuaria y se pone de conocimiento de tal hecho a la dependencia que aprobó el expediente de contratación, de conformidad con el numeral 72.3 del artículo 72 del Reglamento.*

- *El cumplimiento de los Términos de Referencia se realiza mediante la presentación de una declaración jurada. De ser el caso, adicionalmente la Entidad puede solicitar documentación que acredite el cumplimiento del algún componente de estos. Para dicho efecto, consignará de manera detallada los documentos que deben presentar los postores en el literal e) del numeral 2.2.1.1 de esta sección de las bases.*

- *Los requisitos de calificación determinan si los postores cuentan con las capacidades necesarias para ejecutar el contrato, lo que debe ser acreditado documentalmente, y no mediante declaración jurada.*

CAPÍTULO IV
FACTORES DE EVALUACIÓN

La evaluación se realiza sobre la base de cien (100) puntos.

Para determinar la oferta con el mejor puntaje y el orden de prelación de las ofertas, se considera lo siguiente:

FACTOR DE EVALUACIÓN	PUNTAJE / METODOLOGÍA PARA SU ASIGNACIÓN
A. PRECIO	
Evaluación: Se evaluará considerando el precio ofertado por el postor. Acreditación: Se acreditará mediante el documento que contiene el precio de la oferta **(Anexo Nº 6)**.	La evaluación consistirá en otorgar el máximo puntaje a la oferta de precio más bajo y otorgar a las demás ofertas puntajes inversamente proporcionales a sus respectivos precios, según la siguiente fórmula: $Pi = \frac{Om \times PMP}{Oi}$ **i**= Oferta **Pi**= Puntaje de la oferta a evaluar **Oi**=Precio i **Om**= Precio de la oferta más baja **PMP**=Puntaje máximo del precio **100 puntos**

Importante

Los factores de evaluación elaborados por el órgano encargado de las contrataciones o el comité de selección, según corresponda, son objetivos y guardan vinculación, razonabilidad y proporcionalidad con el objeto de la contratación. Asimismo, estos no pueden calificar con puntaje el cumplimiento de los Términos de Referencia ni los requisitos de calificación.

CAPÍTULO V
PROFORMA DEL CONTRATO

Importante

Dependiendo del objeto del contrato, de resultar indispensable, puede incluirse cláusulas adicionales o la adecuación de las propuestas en el presente documento, las que en ningún caso pueden contemplar disposiciones contrarias a la normativa vigente ni a lo señalado en este capítulo.

Conste por el presente documento, la contratación del **servicio de impresión y empastado de la documentación pasiva de la direcciones especializadas pertenecientes a la UE N° 026-DIREICAJ PNP**, que celebra de una parte la Unidad Ejecutora N° 026–DIREICAJ PNP, en adelante LA ENTIDAD, con RUC Nº 20556118079, con domicilio legal en la Av. España Nº 323 - Lima, representada por [……..], identificado con DNI Nº [……..], y de otra parte [……..], con RUC Nº [……..], con domicilio legal en [……..], inscrita en la Ficha N° [……..] Asiento N° [……..] del Registro de Personas Jurídicas de la ciudad de [……..], debidamente representado por su Representante Legal, [……..], con DNI N° [……..], según poder inscrito en la Ficha N° [……..], Asiento N° [……..] del Registro de Personas Jurídicas de la ciudad de [……..], a quien en adelante se le denominará EL CONTRATISTA en los términos y condiciones siguientes:

CLÁUSULA PRIMERA: ANTECEDENTES

Con fecha [……..], el órgano encargado de las contrataciones o el comité de selección, según corresponda, adjudicó la buena pro de la **ADJUDICACIÓN SIMPLIFICADA Nº01-2025-UE:026-DIREICAJ PNP** para la contratación del **servicio de impresión y empastado de la documentación pasiva de la direcciones especializadas pertenecientes a la UE N° 026- DIREICAJ PNP**, a [INDICAR NOMBRE DEL GANADOR DE LA BUENA PRO], cuyos detalles e importe constan en los documentos integrantes del presente contrato.

CLÁUSULA SEGUNDA: OBJETO

El presente contrato tiene por objeto la contratación del **servicio de impresión y empastado de la documentación pasiva de las direcciones especializadas pertenecientes a la UE N° 026-DIREICAJ PNP**.

CLÁUSULA TERCERA: MONTO CONTRACTUAL

El monto total del presente contrato asciende a [CONSIGNAR MONEDA Y MONTO], que incluye todos los impuestos de Ley.

Este monto comprende el costo del servicio, todos los tributos, seguros, transporte, inspecciones, pruebas y, de ser el caso, los costos laborales conforme a la legislación vigente, así como cualquier otro concepto que pueda tener incidencia sobre la ejecución del servicio materia del presente contrato.

CLÁUSULA CUARTA: DEL PAGO[13]

LA ENTIDAD se obliga a pagar la contraprestación a EL CONTRATISTA en [INDICAR MONEDA], en [INDICAR SI SE TRATA DE PAGO ÚNICO, PAGOS PARCIALES O PAGOS PERIÓDICOS], luego de la recepción formal y completa de la documentación correspondiente, según lo establecido en el artículo 171 del Reglamento de la Ley de Contrataciones del Estado.

Para tal efecto, el responsable de otorgar la conformidad de la prestación deberá hacerlo en un plazo que no excederá de los siete (7) días de producida la recepción, salvo que se requiera efectuar pruebas que permitan verificar el cumplimiento de la obligación, en cuyo caso la

[13] En cada caso concreto, dependiendo de la naturaleza del contrato, podrá adicionarse la información que resulte pertinente a efectos de generar el pago.

conformidad se emite en un plazo máximo de quince (15) días, bajo responsabilidad de dicho funcionario.

LA ENTIDAD debe efectuar el pago dentro de los diez (10) días calendario siguientes de otorgada la conformidad de los servicios, siempre que se verifiquen las condiciones establecidas en el contrato para ello, bajo responsabilidad del funcionario competente.

En caso de retraso en el pago por parte de LA ENTIDAD, salvo que se deba a caso fortuito o fuerza mayor, EL CONTRATISTA tendrá derecho al pago de intereses legales conforme a lo establecido en el artículo 39 de la Ley de Contrataciones del Estado y en el artículo 171 de su Reglamento, los que se computan desde la oportunidad en que el pago debió efectuarse.

CLÁUSULA QUINTA: DEL PLAZO DE LA EJECUCIÓN DE LA PRESTACIÓN

El plazo de ejecución del presente contrato es de [.....], el mismo que se computa desde [CONSIGNAR SI ES DEL DÍA SIGUIENTE DEL PERFECCIONAMIENTO DEL CONTRATO, DESDE LA FECHA QUE SE ESTABLEZCA EN EL CONTRATO O DESDE LA FECHA EN QUE SE CUMPLAN LAS CONDICIONES PREVISTAS EN EL CONTRATO PARA EL INICIO DE LA EJECUCIÓN, DEBIENDO INDICAR LAS MISMAS EN ESTE ULTIMO CASO].

CLÁUSULA SEXTA: PARTES INTEGRANTES DEL CONTRATO

El presente contrato está conformado por las bases integradas, la oferta ganadora, así como los documentos derivados del procedimiento de selección que establezcan obligaciones para las partes.

CLÁUSULA SÉTIMA: GARANTÍAS

EL CONTRATISTA entregó al perfeccionamiento del contrato la respectiva garantía incondicional, solidaria, irrevocable, y de realización automática en el país al solo requerimiento, a favor de LA ENTIDAD, por los conceptos, montos y vigencias siguientes:

- De fiel cumplimiento del contrato: [CONSIGNAR EL MONTO], a través de la [INDICAR EL TIPO DE GARANTÍA PRESENTADA] N° [INDICAR NÚMERO DEL DOCUMENTO] emitida por [SEÑALAR EMPRESA QUE LA EMITE]. Monto que es equivalente al diez por ciento (10%) del monto del contrato original, la misma que debe mantenerse vigente hasta la conformidad de la recepción de la prestación.

Importante
Al amparo de lo dispuesto en el numeral 149.4 del artículo 149 del Reglamento de la Ley de Contrataciones del Estado, en el caso de contratos periódicos de prestación de servicios en general, si el postor ganador de la buena pro solicita la retención del diez por ciento (10%) del monto del contrato original como garantía de fiel cumplimiento de contrato, debe consignarse lo siguiente: *"De fiel cumplimiento del contrato:* [CONSIGNAR EL MONTO], *a través de la retención que debe efectuar LA ENTIDAD, durante la primera mitad del número total de pagos a realizarse, de forma prorrateada, con cargo a ser devuelto a la finalización del mismo."*

En el caso que corresponda, consignar lo siguiente:

- Garantía fiel cumplimiento por prestaciones accesorias: [CONSIGNAR EL MONTO], a través de la [INDICAR EL TIPO DE GARANTÍA PRESENTADA] N° [INDICAR NÚMERO DEL DOCUMENTO] emitida por [SEÑALAR EMPRESA QUE LA EMITE], la misma que debe mantenerse vigente hasta el cumplimiento total de las obligaciones garantizadas.

Importante

Al amparo de lo dispuesto en el numeral 151.2 del artículo 151 del Reglamento de la Ley de Contrataciones del Estado, si el postor ganador de la buena pro solicita la retención del diez por ciento (10%) del monto del contrato de la prestación accesoria como garantía de fiel cumplimiento de prestaciones accesorias, debe consignarse lo siguiente:

"De fiel cumplimiento por prestaciones accesorias: [CONSIGNAR EL MONTO], a través de la retención que debe efectuar LA ENTIDAD, durante la primera mitad del número total de pagos a realizarse, de forma prorrateada, con cargo a ser devuelto a la finalización del mismo."

Importante

De conformidad con el artículo 152 del Reglamento, no se constituirá garantía de fiel cumplimiento del contrato ni garantía de fiel cumplimiento por prestaciones accesorias, en contratos cuyos montos sean iguales o menores a doscientos mil Soles (S/ 200,000.00). Dicha excepción también aplica a los contratos derivados de procedimientos de selección por relación de ítems, cuando el monto del ítem adjudicado o la sumatoria de los montos de los ítems adjudicados no supere el monto señalado anteriormente.

CLÁUSULA OCTAVA: EJECUCIÓN DE GARANTÍAS POR FALTA DE RENOVACIÓN

LA ENTIDAD puede solicitar la ejecución de las garantías cuando EL CONTRATISTA no las hubiere renovado antes de la fecha de su vencimiento, conforme a lo dispuesto en el literal a) del numeral 155.1 del artículo 155 del Reglamento de la Ley de Contrataciones del Estado.

CLÁUSULA DÉCIMA: CONFORMIDAD DE LA PRESTACIÓN DEL SERVICIO

La conformidad de la prestación del servicio se regula por lo dispuesto en el artículo 168 del Reglamento de la Ley de Contrataciones del Estado. La conformidad será otorgada por [CONSIGNAR EL ÁREA O UNIDAD ORGÁNICA QUE OTORGARÁ LA CONFORMIDAD] en el plazo máximo de [CONSIGNAR SIETE (7) DÍAS O MÁXIMO QUINCE (15) DÍAS, EN CASO SE REQUIERA EFECTUAR PRUEBAS QUE PERMITAN VERIFICAR EL CUMPLIMIENTO DE LA OBLIGACIÓN] días de producida la recepción.

De existir observaciones, LA ENTIDAD las comunica al CONTRATISTA, indicando claramente el sentido de estas, otorgándole un plazo para subsanar no menor de dos (2) ni mayor de ocho (8) días. Dependiendo de la complejidad o sofisticación de las subsanaciones a realizar el plazo para subsanar no puede ser menor de cinco (5) ni mayor de quince (15) días. Si pese al plazo otorgado, EL CONTRATISTA no cumpliese a cabalidad con la subsanación, LA ENTIDAD puede otorgar al CONTRATISTA periodos adicionales para las correcciones pertinentes. En este supuesto corresponde aplicar la penalidad por mora desde el vencimiento del plazo para subsanar.

Este procedimiento no resulta aplicable cuando los servicios manifiestamente no cumplan con las características y condiciones ofrecidas, en cuyo caso LA ENTIDAD no otorga la conformidad, debiendo considerarse como no ejecutada la prestación, aplicándose la penalidad que corresponda por cada día de atraso.

CLÁUSULA UNDÉCIMA: DECLARACIÓN JURADA DEL CONTRATISTA

EL CONTRATISTA declara bajo juramento que se compromete a cumplir las obligaciones derivadas del presente contrato, bajo sanción de quedar inhabilitado para contratar con el Estado en caso de incumplimiento.

CLÁUSULA DUODÉCIMA: RESPONSABILIDAD POR VICIOS OCULTOS

La conformidad del servicio por parte de LA ENTIDAD no enerva su derecho a reclamar posteriormente por defectos o vicios ocultos, conforme a lo dispuesto por los artículos 40 de la Ley de Contrataciones del Estado y 173 de su Reglamento.

El plazo máximo de responsabilidad del contratista es de [CONSIGNAR TIEMPO EN AÑOS, NO MENOR DE UN (1) AÑO] año(s) contado a partir de la conformidad otorgada por LA ENTIDAD.

CLÁUSULA DÉCIMA TERCERA: PENALIDADES

Si EL CONTRATISTA incurre en retraso injustificado en la ejecución de las prestaciones objeto del contrato, LA ENTIDAD le aplica automáticamente una penalidad por mora por cada día de atraso, de acuerdo a la siguiente fórmula:

$$\text{Penalidad Diaria} = \frac{0.10 \times \text{monto vigente}}{F \times \text{plazo vigente en días}}$$

Donde:

F = 0.25 para plazos mayores a sesenta (60) días o;
F = 0.40 para plazos menores o iguales a sesenta (60) días.

El retraso se justifica a través de la solicitud de ampliación de plazo debidamente aprobado. Adicionalmente, se considera justificado el retraso y en consecuencia no se aplica penalidad, cuando EL CONTRATISTA acredite, de modo objetivamente sustentado, que el mayor tiempo transcurrido no le resulta imputable. En este último caso la calificación del retraso como justificado por parte de LA ENTIDAD no da lugar al pago de gastos generales ni costos directos de ningún tipo, conforme el numeral 162.5 del artículo 162 del Reglamento de la Ley de Contrataciones del Estado.

Importante
De haberse previsto establecer penalidades distintas a la penalidad por mora, incluir dichas penalidades, los supuestos de aplicación de penalidad, la forma de cálculo de la penalidad para cada supuesto y el procedimiento mediante el cual se verifica el supuesto a penalizar, conforme el artículo 163 del Reglamento de la Ley de Contrataciones del Estado.

Estas penalidades se deducen de los pagos a cuenta o del pago final, según corresponda; o si fuera necesario, se cobra del monto resultante de la ejecución de la garantía de fiel cumplimiento.

Estos dos (2) tipos de penalidades pueden alcanzar cada una un monto máximo equivalente al diez por ciento (10%) del monto del contrato vigente, o de ser el caso, del ítem que debió ejecutarse.

Cuando se llegue a cubrir el monto máximo de la penalidad por mora o el monto máximo para otras penalidades, de ser el caso, LA ENTIDAD puede resolver el contrato por incumplimiento.

CLÁUSULA DÉCIMA CUARTA: RESOLUCIÓN DEL CONTRATO

Cualquiera de las partes puede resolver el contrato, de conformidad con el numeral 32.3 del artículo 32 y artículo 36 de la Ley de Contrataciones del Estado, y el artículo 164 de su Reglamento. De darse el caso, LA ENTIDAD procederá de acuerdo a lo establecido en el artículo 165 del Reglamento de la Ley de Contrataciones del Estado.

CLÁUSULA DÉCIMA QUINTA: RESPONSABILIDAD DE LAS PARTES

Cuando se resuelva el contrato por causas imputables a algunas de las partes, se debe resarcir los daños y perjuicios ocasionados, a través de la indemnización correspondiente. Ello no obsta la aplicación de las sanciones administrativas, penales y pecuniarias a que dicho incumplimiento diere lugar, en el caso que éstas correspondan.

Lo señalado precedentemente no exime a ninguna de las partes del cumplimiento de las demás obligaciones previstas en el presente contrato.

CLÁUSULA DÉCIMA SEXTA: ANTICORRUPCIÓN

EL CONTRATISTA declara y garantiza no haber, directa o indirectamente, o tratándose de una persona jurídica a través de sus socios, integrantes de los órganos de administración, apoderados, representantes legales, funcionarios, asesores o personas vinculadas a las que se refiere el artículo 7 del Reglamento de la Ley de Contrataciones del Estado, ofrecido, negociado o efectuado, cualquier pago o, en general, cualquier beneficio o incentivo ilegal en relación al contrato.

Asimismo, el CONTRATISTA se obliga a conducirse en todo momento, durante la ejecución del contrato, con honestidad, probidad, veracidad e integridad y de no cometer actos ilegales o de corrupción, directa o indirectamente o a través de sus socios, accionistas, participacionistas, integrantes de los órganos de administración, apoderados, representantes legales, funcionarios, asesores y personas vinculadas a las que se refiere el artículo 7 del Reglamento de la Ley de Contrataciones del Estado.

Además, EL CONTRATISTA se compromete a i) comunicar a las autoridades competentes, de manera directa y oportuna, cualquier acto o conducta ilícita o corrupta de la que tuviera conocimiento; y ii) adoptar medidas técnicas, organizativas y/o de personal apropiadas para evitar los referidos actos o prácticas.

Finalmente, EL CONTRATISTA se compromete a no colocar a los funcionarios públicos con los que deba interactuar, en situaciones reñidas con la ética. En tal sentido, reconoce y acepta la prohibición de ofrecerles a éstos cualquier tipo de obsequio, donación, beneficio y/o gratificación, ya sea de bienes o servicios, cualquiera sea la finalidad con la que se lo haga.

CLÁUSULA DÉCIMA SÉTIMA: MARCO LEGAL DEL CONTRATO

Sólo en lo no previsto en este contrato, en la Ley de Contrataciones del Estado y su Reglamento, en las directivas que emita el OSCE y demás normativa especial que resulte aplicable, serán de aplicación supletoria las disposiciones pertinentes del Código Civil vigente, cuando corresponda, y demás normas de derecho privado.

CLÁUSULA DÉCIMA OCTAVA: SOLUCIÓN DE CONTROVERSIAS[14]

Las controversias que surjan entre las partes durante la ejecución del contrato se resuelven mediante conciliación o arbitraje, según el acuerdo de las partes.

Cualquiera de las partes tiene derecho a iniciar el arbitraje a fin de resolver dichas controversias dentro del plazo de caducidad previsto en la Ley de Contrataciones del Estado y su Reglamento.

Facultativamente, cualquiera de las partes tiene el derecho a solicitar una conciliación dentro del plazo de caducidad correspondiente, según lo señalado en el artículo 224 del Reglamento de la Ley de Contrataciones del Estado, sin perjuicio de recurrir al arbitraje, en caso no se llegue a un acuerdo entre ambas partes o se llegue a un acuerdo parcial. Las controversias sobre nulidad del contrato solo pueden ser sometidas a arbitraje.

El Laudo arbitral emitido es inapelable, definitivo y obligatorio para las partes desde el momento de su notificación, según lo previsto en el numeral 45.21 del artículo 45 de la Ley de Contrataciones del Estado.

CLÁUSULA DÉCIMA NOVENA: FACULTAD DE ELEVAR A ESCRITURA PÚBLICA

Cualquiera de las partes puede elevar el presente contrato a Escritura Pública corriendo con todos los gastos que demande esta formalidad.

CLÁUSULA VIGÉSIMA: DOMICILIO PARA EFECTOS DE LA EJECUCIÓN CONTRACTUAL

Las partes declaran el siguiente domicilio para efecto de las notificaciones que se realicen durante la ejecución del presente contrato:

DOMICILIO DE LA ENTIDAD: Av. España Nº 323 - Lima - Lima - Lima.

DOMICILIO DEL CONTRATISTA: [CONSIGNAR EL DOMICILIO SEÑALADO POR EL POSTOR GANADOR DE LA BUENA PRO AL PRESENTAR LOS REQUISITOS PARA EL PERFECCIONAMIENTO DEL CONTRATO]

La variación del domicilio aquí declarado de alguna de las partes debe ser comunicada a la otra

[14] De acuerdo con el numeral 225.3 del artículo 225 del Reglamento, las partes pueden recurrir al arbitraje ad hoc cuando las controversias deriven de procedimientos de selección cuyo valor estimado sea menor o igual a cinco millones con 00/100 soles (S/ 5 000 000,00).

parte, formalmente y por escrito, con una anticipación no menor de quince (15) días calendario.

De acuerdo con las bases integradas, la oferta y las disposiciones del presente contrato, las partes lo firman por duplicado en señal de conformidad en la ciudad de [.....] al [CONSIGNAR FECHA].

"LA ENTIDAD"	"EL CONTRATISTA"

Importante
Este documento puede firmarse digitalmente si ambas partes cuentan con firma digital, según la Ley Nº 27269, Ley de Firmas y Certificados Digitales[15].

[15] Para mayor información sobre la normativa de firmas y certificados digitales ingresar a: https://www.indecopi.gob.pe/web/firmas-digitales/firmar-y-certificados-digitales

ANEXOS

ANEXO Nº 1

DECLARACIÓN JURADA DE DATOS DEL POSTOR

Señores
COMITÉ DE SELECCIÓN
ADJUDICACIÓN SIMPLIFICADA Nº 01-2025-UE:026-DIREICAJ PNP
Presente. -

El que se suscribe, [……], postor y/o Representante Legal de [CONSIGNAR EN CASO DE SER PERSONA JURÍDICA], identificado con [CONSIGNAR TIPO DE DOCUMENTO DE IDENTIDAD] N° [CONSIGNAR NÚMERO DE DOCUMENTO DE IDENTIDAD], con poder inscrito en la localidad de [CONSIGNAR EN CASO DE SER PERSONA JURÍDICA] en la Ficha Nº [CONSIGNAR EN CASO DE SER PERSONA JURÍDICA] Asiento Nº [CONSIGNAR EN CASO DE SER PERSONA JURÍDICA],**DECLARO BAJO JURAMENTO** que la siguiente información se sujeta a la verdad:

Nombre, Denominación o Razón Social :					
Domicilio Legal :					
RUC :	Teléfono(s) :				
MYPE[16]		Sí		No	
Correo electrónico :					

Autorización de notificación por correo electrónico:

Autorizo que se notifiquen al correo electrónico indicado las siguientes actuaciones:

1. Solicitud de la descripción a detalle de todos los elementos constitutivos de la oferta.
2. Solicitud de reducción de la oferta económica.
3. Solicitud de subsanación de los requisitos para perfeccionar el contrato.
4. Solicitud para presentar los documentos para perfeccionar el contrato, según orden de prelación, de conformidad con lo previsto en el artículo 141 del Reglamento.
5. Respuesta a la solicitud de acceso al expediente de contratación.
6. Notificación de la orden de servicios[17]

Asimismo, me comprometo a remitir la confirmación de recepción, en el plazo máximo de dos (2) días hábiles de recibida la comunicación.

[CONSIGNAR CIUDAD Y FECHA]

……
Firma, Nombres y Apellidos del postor o Representante legal, según corresponda

Importante
La notificación dirigida a la dirección de correo electrónico consignada se entenderá válidamente efectuada cuando la Entidad reciba acuse de recepción.

[16] Esta información será verificada por la Entidad en la página web del Ministerio de Trabajo y Promoción del Empleo en la sección consulta de empresas acreditadas en el REMYPE en el link http://www2.trabajo.gob.pe/servicios-en-linea-2-2/ y se tendrá en consideración, en caso el postor ganador de la buena pro solicite la retención del diez por ciento (10%) del monto del contrato, en calidad de garantía de fiel cumplimiento, en los contratos periódicos de prestación de servicios, según lo señalado en el numeral 149.4 del artículo 149 y numeral 151.2 del artículo 151 del Reglamento. Asimismo, dicha información se tendrá en cuenta en caso de empate, conforme a lo previsto en el artículo 91 del Reglamento.

[17] Cuando el monto del valor estimado del procedimiento o del ítem no supere los doscientos mil Soles (S/ 200,000.00), en caso se haya optado por perfeccionar el contrato con una orden de servicios.

Importante
Cuando se trate de consorcios, la declaración jurada es la siguiente:

ANEXO Nº 1

DECLARACIÓN JURADA DE DATOS DEL POSTOR

Señores
COMITÉ DE SELECCIÓN
ADJUDICACIÓN SIMPLIFICADA Nº 01-2025-UE:026-DIREICAJ PNP
Presente. -

El que se suscribe, [……..], representante común del consorcio [CONSIGNAR EL NOMBRE DEL CONSORCIO], identificado con [CONSIGNAR TIPO DE DOCUMENTO DE IDENTIDAD] N° [CONSIGNAR NÚMERO DE DOCUMENTO DE IDENTIDAD], **DECLARO BAJO JURAMENTO** que la siguiente información se sujeta a la verdad:

Datos del consorciado 1					
Nombre, Denominación o Razón Social :					
Domicilio Legal :					
RUC :	Teléfono(s) :				
MYPE[18]		Sí		No	
Correo electrónico :					

Datos del consorciado 2					
Nombre, Denominación o Razón Social :					
Domicilio Legal :					
RUC :	Teléfono(s) :				
MYPE[19]		Sí		No	
Correo electrónico :					

Datos del consorciado …					
Nombre, Denominación o Razón Social :					
Domicilio Legal :					
RUC :	Teléfono(s) :				
MYPE[20]		Sí		No	
Correo electrónico :					

Autorización de notificación por correo electrónico:

Correo electrónico del consorcio:

[18] En los contratos periódicos de prestación de servicios, esta información será verificada por la Entidad en la página web del Ministerio de Trabajo y Promoción del Empleo en la sección consulta de empresas acreditadas en el REMYPE en el link http://www2.trabajo.gob.pe/servicios-en-linea-2-2/ y se tendrá en consideración, en caso el consorcio ganador de la buena pro solicite la retención del diez por ciento (10%) del monto del contrato, en calidad de garantía de fiel cumplimiento, según lo señalado en el numeral 149.4 del artículo 149 y numeral 151.2 del artículo 151 del Reglamento. Asimismo, dicha información se tendrá en cuenta en caso de empate, conforme a lo previsto en el artículo 91 del Reglamento. Para dichos efectos, todos los integrantes del consorcio deben acreditar la condición de micro o pequeña empresa.

[19] Ibídem.

[20] Ibídem.

Autorizo que se notifiquen al correo electrónico indicado las siguientes actuaciones:

1. Solicitud de la descripción a detalle de todos los elementos constitutivos de la oferta.
2. Solicitud de reducción de la oferta económica.
3. Solicitud de subsanación de los requisitos para perfeccionar el contrato.
4. Solicitud para presentar los documentos para perfeccionar el contrato, según orden de prelación, de conformidad con lo previsto en el artículo 141 del Reglamento.
5. Respuesta a la solicitud de acceso al expediente de contratación.
6. Notificación de la orden de servicios[21]

Asimismo, me comprometo a remitir la confirmación de recepción, en el plazo máximo de dos (2) días hábiles de recibida la comunicación.

[CONSIGNAR CIUDAD Y FECHA]

……
Firma, Nombres y Apellidos del representante común del consorcio

Importante
La notificación dirigida a la dirección de correo electrónico consignada se entenderá válidamente efectuada cuando la Entidad reciba acuse de recepción.

[21] Cuando el monto del valor estimado del procedimiento o del ítem no supere los doscientos mil Soles (S/ 200,000.00), en caso se haya optado por perfeccionar el contrato con una orden de servicios.

ANEXO Nº 2

DECLARACIÓN JURADA
(ART. 52 DEL REGLAMENTO DE LA LEY DE CONTRATACIONES DEL ESTADO)

Señores
COMITÉ DE SELECCIÓN
ADJUDICACIÓN SIMPLIFICADA Nº 01-2025-UE:026-DIREICAJ PNP
Presente. -

Mediante el presente el suscrito, postor y/o Representante Legal de [CONSIGNAR EN CASO DE SER PERSONA JURÍDICA], declaro bajo juramento:

i. No haber incurrido y me obligo a no incurrir en actos de corrupción, así como a respetar el principio de integridad.

ii. No tener impedimento para postular en el procedimiento de selección ni para contratar con el Estado, conforme al artículo 11 de la Ley de Contrataciones del Estado.

iii. Conocer las sanciones contenidas en la Ley de Contrataciones del Estado y su Reglamento, así como las disposiciones aplicables de la Ley N° 27444, Ley del Procedimiento Administrativo General.

iv. Participar en el presente proceso de contratación en forma independiente sin mediar consulta, comunicación, acuerdo, arreglo o convenio con ningún proveedor; y, conocer las disposiciones del Decreto Legislativo Nº 1034, Decreto Legislativo que aprueba la Ley de Represión de Conductas Anticompetitivas.

v. Conocer, aceptar y someterme a las bases, condiciones y reglas del procedimiento de selección.

vi. Ser responsable de la veracidad de los documentos e información que presento en el presente procedimiento de selección.

vii. Comprometerme a mantener la oferta presentada durante el procedimiento de selección y a perfeccionar el contrato, en caso de resultar favorecido con la buena pro.

[CONSIGNAR CIUDAD Y FECHA]

.....
Firma, Nombres y Apellidos del postor o Representante legal, según corresponda

Importante
En el caso de consorcios, cada integrante debe presentar esta declaración jurada, salvo que sea presentada por el representante común del consorcio.

ANEXO Nº 3

DECLARACIÓN JURADA DE CUMPLIMIENTO DE LOS TÉRMINOS DE REFERENCIA

Señores
COMITÉ DE SELECCIÓN
ADJUDICACIÓN SIMPLIFICADA Nº 01-2025-UE:026-DIREICAJ PNP
Presente. -

Es grato dirigirme a usted, para hacer de su conocimiento que luego de haber examinado las bases y demás documentos del procedimiento de la referencia y, conociendo todos los alcances y las condiciones detalladas en dichos documentos, el postor que suscribe ofrece el servicio de [CONSIGNAR EL OBJETO DE LA CONVOCATORIA], de conformidad con los Términos de Referencia que se indican en el numeral 3.1 del Capítulo III de la sección específica de las bases y los documentos del procedimiento.

[CONSIGNAR CIUDAD Y FECHA]

.....
Firma, Nombres y Apellidos del postor o
Representante legal o común, según corresponda

Importante
Adicionalmente, puede requerirse la presentación de documentación que acredite el cumplimiento de los términos de referencia, conforme a lo indicado en el acápite relacionado al contenido de las ofertas de la presente sección de las bases.

ANEXO Nº 4

DECLARACIÓN JURADA DE PLAZO DE PRESTACIÓN DEL SERVICIO

Señores
COMITÉ DE SELECCIÓN
ADJUDICACIÓN SIMPLIFICADA Nº 01-2025-UE:026-DIREICAJ PNP
Presente.-

Mediante el presente, con pleno conocimiento de las condiciones que se exigen en las bases del procedimiento de la referencia, me comprometo a prestar el servicio objeto del presente procedimiento de selección en el plazo de [CONSIGNAR EL PLAZO OFERTADO].

[CONSIGNAR CIUDAD Y FECHA]

……
Firma, Nombres y Apellidos del postor o
Representante legal o común, según corresponda

ANEXO Nº 5

PROMESA DE CONSORCIO
(Sólo para el caso en que un consorcio se presente como postor)

Señores
COMITÉ DE SELECCIÓN
ADJUDICACIÓN SIMPLIFICADA Nº 01-2025-UE:026-DIREICAJ PNP
Presente. -

Los suscritos declaramos expresamente que hemos convenido en forma irrevocable, durante el lapso que dure el procedimiento de selección, para presentar una oferta conjunta a la **ADJUDICACIÓN SIMPLIFICADA Nº 01-2025-UE:026-DIREICAJ PNP.**

Asimismo, en caso de obtener la buena pro, nos comprometemos a formalizar el contrato de consorcio, de conformidad con lo establecido por el artículo 140 del Reglamento de la Ley de Contrataciones del Estado, bajo las siguientes condiciones:

a) Integrantes del consorcio

1. [NOMBRE, DENOMINACIÓN O RAZÓN SOCIAL DEL CONSORCIADO 1].
2. [NOMBRE, DENOMINACIÓN O RAZÓN SOCIAL DEL CONSORCIADO 2].

b) Designamos a [CONSIGNAR NOMBRES Y APELLIDOS DEL REPRESENTANTE COMÚN], identificado con [CONSIGNAR TIPO DE DOCUMENTO DE IDENTIDAD] N° [CONSIGNAR NÚMERO DE DOCUMENTO DE IDENTIDAD], como representante común del consorcio para efectos de participar en todos los actos referidos al procedimiento de selección, suscripción y ejecución del contrato correspondiente con [CONSIGNAR NOMBRE DE LA ENTIDAD].

Asimismo, declaramos que el representante común del consorcio no se encuentra impedido, inhabilitado ni suspendido para contratar con el Estado.

c) Fijamos nuestro domicilio legal común en [.....].

d) Las obligaciones que corresponden a cada uno de los integrantes del consorcio son las siguientes:

1. OBLIGACIONES DE [NOMBRE, DENOMINACIÓN O RAZÓN SOCIAL DEL CONSORCIADO 1] [%][22]

[DESCRIBIR LAS OBLIGACIONES DEL CONSORCIADO 1]

2. OBLIGACIONES DE [NOMBRE, DENOMINACIÓN O RAZÓN SOCIAL DEL CONSORCIADO 2] [%][23]

[DESCRIBIR LAS OBLIGACIONES DEL CONSORCIADO 2]

[22] Consignar únicamente el porcentaje total de las obligaciones, el cual debe ser expresado en número entero, sin decimales.

[23] Consignar únicamente el porcentaje total de las obligaciones, el cual debe ser expresado en número entero, sin decimales.

TOTAL OBLIGACIONES	100%[24]

[CONSIGNAR CIUDAD Y FECHA]

.....	.....
Consorciado 1	**Consorciado 2**
Nombres, apellidos y firma del Consorciado 1	**Nombres, apellidos y firma del Consorciado 2**
o de su Representante Legal	**o de su Representante Legal**
Tipo y N° de Documento de Identidad	**Tipo y N° de Documento de Identidad**

Importante

De conformidad con el artículo 52 del Reglamento, las firmas de los integrantes del consorcio deben ser legalizadas.

[24] Este porcentaje corresponde a la sumatoria de los porcentajes de las obligaciones de cada uno de los integrantes del consorcio.

ANEXO Nº 6

PRECIO DE LA OFERTA

Señores
COMITÉ DE SELECCIÓN
ADJUDICACIÓN SIMPLIFICADA Nº 01-2025-UE:026-DIREICAJ PNP
Presente. -

Es grato dirigirme a usted, para hacer de su conocimiento que, de acuerdo con las bases, mi oferta es la siguiente:

CONCEPTO	PRECIO TOTAL
TOTAL	

El precio de la oferta [CONSIGNAR LA MONEDA DE LA CONVOCATORIA] incluye todos los tributos, seguros, transporte, inspecciones, pruebas y, de ser el caso, los costos laborales conforme a la legislación vigente, así como cualquier otro concepto que pueda tener incidencia sobre el costo del servicio a contratar; excepto la de aquellos postores que gocen de alguna exoneración legal, no incluirán en el precio de su oferta los tributos respectivos.

[CONSIGNAR CIUDAD Y FECHA]

……
Firma, Nombres y Apellidos del postor o
Representante legal o común, según corresponda

Importante

- *El postor debe consignar el precio total de la oferta, sin perjuicio que, de resultar favorecido con la buena pro, presente el detalle de precios unitarios para el perfeccionamiento del contrato.*
- *En caso que el postor reduzca su oferta, según lo previsto en el artículo 68 del Reglamento, debe presentar nuevamente este Anexo.*
- *El postor que goce de alguna exoneración legal, debe indicar que su oferta no incluye el tributo materia de la exoneración, debiendo incluir el siguiente texto:*

  Mi oferta no incluye [CONSIGNAR EL TRIBUTO MATERIA DE LA EXONERACIÓN]".

ANEXO Nº 8

EXPERIENCIA DEL POSTOR EN LA ESPECIALIDAD

Señores
COMITÉ DE SELECCIÓN
ADJUDICACIÓN SIMPLIFICADA Nº 01-2025-UE:026-DIREICAJ PNP
Presente. -

Mediante el presente, el suscrito detalla la siguiente EXPERIENCIA EN LA ESPECIALIDAD:

Nº	CLIENTE	OBJETO DEL CONTRATO	N° CONTRATO / O/S / COMPROBANTE DE PAGO	FECHA DEL CONTRATO O CP [25]	FECHA DE LA CONFORMIDAD DE SER EL CASO[26]	EXPERIENCIA PROVENIENTE[27] DE:	MONEDA	IMPORTE[28]	TIPO DE CAMBIO VENTA[29]	MONTO FACTURADO ACUMULADO [30]
1										
2										

[25] Se refiere a la fecha de suscripción del contrato, de la emisión de la Orden de Servicios o de cancelación del comprobante de pago, según corresponda.

[26] Únicamente, cuando la fecha del perfeccionamiento del contrato, sea previa a los ocho (8) años anteriores a la fecha de presentación de ofertas, caso en el cual el postor debe acreditar que la conformidad se emitió dentro de dicho periodo.

[27] Si el titular de la experiencia no es el postor, consignar si dicha experiencia corresponde a la matriz en caso que el postor sea sucursal, o fue transmitida por reorganización societaria, debiendo acompañar la documentación sustentatoria correspondiente. Al respecto, según la Opinión N° 216-2017/DTN *"Considerando que la sociedad matriz y la sucursal constituyen la misma persona jurídica, la sucursal puede acreditar como suya la experiencia de su matriz"*. Del mismo modo, según lo previsto en la Opinión N° 010-2013/DTN, *"… en una operación de reorganización societaria que comprende tanto una fusión como una escisión, la sociedad resultante podrá acreditar como suya la experiencia de la sociedad incorporada o absorbida, que se extingue producto de la fusión; asimismo, si en virtud de la escisión se transfiere un bloque patrimonial consistente en una línea de negocio completa, la sociedad resultante podrá acreditar como suya la experiencia de la sociedad escindida, correspondiente a la línea de negocio transmitida. De esta manera, la sociedad resultante podrá emplear la experiencia transmitida, como consecuencia de la reorganización societaria antes descrita, en los futuros procesos de selección en los que participe"*.

[28] Se refiere al monto del contrato ejecutado incluido adicionales y reducciones, de ser el caso.

[29] El tipo de cambio venta debe corresponder al publicado por la SBS correspondiente a la fecha de suscripción del contrato, de la emisión de la Orden de Servicios o de cancelación del comprobante de pago, según corresponda.

[30] Consignar en la moneda establecida en las bases.

Nº	CLIENTE	OBJETO DEL CONTRATO	N° CONTRATO / O/S / COMPROBANTE DE PAGO	FECHA DEL CONTRATO O CP [25]	FECHA DE LA CONFORMIDAD DE SER EL CASO[26]	EXPERIENCIA PROVENIENTE[27] DE:	MONEDA	IMPORTE[28]	TIPO DE CAMBIO VENTA[29]	MONTO FACTURADO ACUMULADO [30]
3										
4										
5										
6										
7										
8										
9										
10										
	...									
20										
TOTAL										

[CONSIGNAR CIUDAD Y FECHA]

.....
Firma, Nombres y Apellidos del postor o
Representante legal o común, según corresponda

ANEXO Nº 9

DECLARACIÓN JURADA
(NUMERAL 49.4 DEL ARTÍCULO 49 DEL REGLAMENTO)

Señores
COMITÉ DE SELECCIÓN
ADJUDICACIÓN SIMPLIFICADA Nº 01-2025-UE:026-DIREICAJ PNP
Presente. -

Mediante el presente el suscrito, postor y/o Representante Legal de [CONSIGNAR EN CASO DE SER PERSONA JURÍDICA], declaro que la experiencia que acredito de la empresa [CONSIGNAR LA DENOMINACIÓN DE LA PERSONA JURÍDICA] como consecuencia de una reorganización societaria, no se encuentra en el supuesto establecido en el numeral 49.4 del artículo 49 del Reglamento.

[CONSIGNAR CIUDAD Y FECHA]

.....
Firma, Nombres y Apellidos del postor o Representante legal, según corresponda

Importante
A efectos de cautelar la veracidad de esta declaración, el postor puede verificar la información de la Relación de Proveedores Sancionados por el Tribunal de Contrataciones del Estado con Sanción Vigente en http://portal.osce.gob.pe/rnp/content/relación-de-proveedores-sancionados. *También le asiste dicha facultad al órgano encargado de las contrataciones o al órgano de la Entidad al que se le haya asignado la función de verificación de la oferta presentada por el postor ganador de la buena pro.*

ANEXO Nº 11

SOLICITUD DE BONIFICACIÓN DEL CINCO POR CIENTO (5%) POR TENER LA CONDICIÓN DE MICRO Y PEQUEÑA EMPRESA

Señores
COMITÉ DE SELECCIÓN
ADJUDICACIÓN SIMPLIFICADA Nº 01-2025-UE:026-DIREICAJ PNP
Presente. -

Mediante el presente el suscrito, postor y/o Representante legal de [CONSIGNAR EN CASO DE SER PERSONA JURÍDICA], solicito la asignación de la bonificación del cinco por ciento (5%) sobre el puntaje total obtenido, debido a que mi representada cuenta con la condición de micro y pequeña empresa.

[CONSIGNAR CIUDAD Y FECHA]

……
Firma, Nombres y Apellidos del postor o Representante legal o común, según corresponda

Importante
• *Para asignar la bonificación, el órgano encargado de las contrataciones o comité de selección, según corresponda, verifica la página web del Ministerio de Trabajo y Promoción del Empleo en la sección consulta de empresas acreditadas en el REMYPE en el link http://www2.trabajo.gob.pe/servicios-en-linea-2-2/.*
• *Para que un consorcio pueda acceder a la bonificación, cada uno de sus integrantes debe cumplir con la condición de micro y pequeña empresa.*

ANEXO Nº 12

AUTORIZACIÓN DE NOTIFICACIÓN DE LA DECISIÓN DE LA ENTIDAD SOBRE LA SOLICITUD DE AMPLIACIÓN DE PLAZO MEDIANTE MEDIOS ELECTRÓNICOS DE COMUNICACIÓN

(DOCUMENTO A PRESENTAR EN EL PERFECCIONAMIENTO DEL CONTRATO)

Señores
DIRECCIÓN EJECUTIVA DE INVESTGACION CRIMINAL Y APOYO A LA JUSTICIA PNP - UE:026 - DIREICAJ PNP
ADJUDICACIÓN SIMPLIFICADA Nº 01-2025-UE:026-DIREICAJ PNP
Presente. -

El que se suscribe, [……..], postor adjudicado y/o Representante Legal de [CONSIGNAR EN CASO DE SER PERSONA JURÍDICA], identificado con [CONSIGNAR TIPO DE DOCUMENTO DE IDENTIDAD] N° [CONSIGNAR NÚMERO DE DOCUMENTO DE IDENTIDAD], autorizo que durante la ejecución del contrato se me notifique al correo electrónico [INDICAR EL CORREO ELECTRÓNICO] lo siguiente:

- ✓ Notificación de la decisión de la Entidad respecto a la solicitud de ampliación de plazo.

[CONSIGNAR CIUDAD Y FECHA]

……
Firma, Nombres y Apellidos del postor o
Representante legal o común, según corresponda

Importante
La notificación de la decisión de la Entidad respecto a la solicitud de ampliación de plazo se efectúa por medios electrónicos de comunicación, siempre que se cuente con la autorización correspondiente y sea posible obtener un acuse de recibo a través del mecanismo utilizado.