



TÉRMINOS DE REFERENCIA

SERVICIO DE ALQUILER DE CAMIONETAS PARA FORTALECIMIENTO DEL SERVICIO DE PATRULLAJE INTEGRADO MUNICIPAL EN EL DISTRITO DE MI PERÚ

1. DENOMINACIÓN DE LA CONTRATACIÓN

Servicio de Alquiler de camionetas para fortalecimiento del Servicio de Patrullaje Integrado Municipal en el Distrito de Mi Perú.

2. FINALIDAD PÚBLICA

La Finalidad Pública de la presente contratación es mejorar la seguridad y calidad de vida de la población de ciudadanos del distrito de mi Perú, a través del Servicio de Alquiler de camionetas para fortalecimiento del Servicio de Patrullaje Integrado Municipal en el Distrito de Mi Perú

3. ANTECEDENTES:

La Municipalidad Distrital de Mi Perú, a través de la Gerencia de Seguridad Ciudadana, Área Funcional de Serenazgo, realiza operativos y patrullaje integrado municipal para mejorar la seguridad y calidad de vida de la población de ciudadanos del distrito de mi Perú.

En este contexto es necesario fortalecer el Servicio de Patrullaje Integrado Municipal en el Distrito de Mi Perú

4. OBJETIVOS DE LA CONTRATACIÓN

4.1 OBJETIVO GENERAL

Mejorar la seguridad y calidad de vida de la población de ciudadanos del distrito de mi Perú

4.2 OBJETIVO ESPECÍFICO

Fortalecer el Servicio de Patrullaje Integrado Municipal en el Distrito de Mi Perú

5. CARACTERÍSTICAS Y CONDICIONES DEL SERVICIO:

5.1 DESCRIPCIÓN Y CANTIDAD DEL SERVICIO A CONTRATAR

CANTIDAD	UNIDAD DE MEDIDA	DESCRIPCIÓN
01	SERVICIO	SERVICIO DE ALQUILER DE CAMIONETAS PARA FORTALECIMIENTO DEL SERVICIO DE PATRULLAJE INTEGRADO MUNICIPAL EN EL DISTRITO DE MI PERÚ

CONDICIONES GENERALES

- a) El servicio comprende el Alquiler de cuatro (04) camionetas con las siguientes características mínimas.





Municipalidad
Distrital de
MI PERÚ

GERENCIA DE SEGURIDAD CIUDADANA

"AÑO DEL BICENTENARIO, DE LA CONSOLIDACIÓN DE NUESTRA INDEPENDENCIA, Y DE LA CONMEMORACIÓN DE LAS HEROICAS BATALLAS DE JUNÍN Y AYACUCHO"

Especificación	Descripción
Año de Fabricación	2015 en adelante
<u>MOTOR</u>	
Numero de cilindros	Mínimo 04
Numero de Válvulas	Mínimo 16
Potencia (HP)	Mínimo 130 HP
Combustible	DIESEL
Sistema de Alimentación de Combustible	Riel de Alta presión o inyección directa electrónica con cammon rail
<u>TRANSMISIÓN</u>	
Tipo	Mecánica de 5 velocidades más retroceso, mínimo
<u>TRACCIÓN</u>	
Tipo	4x4
<u>SUSPENSIÓN</u>	
Delantera	Con barra estabilizadora
Trasera	Con barra estabilizadora o Muelles laminados semielepticos con amortiguadores
<u>FRENOS</u>	
Delanteros / Traseros	Disco ventilador / Tambor
Sistema antibloqueo de frenos (ABS)	Si
Sistema electrónico de frenado (EBD)	Si
<u>DIRECCIÓN</u>	
Tipo	Dirección Asistida Hidráulica y/o Dirección asistida eléctricamente
<u>DIMENSIONES</u>	
Largo (mm)	Mínimo 5,200
Ancho (mm)	Mínimo 1,700
Alto (mm)	Mínimo 1,700
Distancia al suelo (diferencial trasero) (mm)	190 a 290
<u>PESO</u>	
Peso neto vehicular (kg)	1500 igual o superior
Peso bruto vehicular (kg)	2500 igual o superior
Carga útil (kg)	500 mínimo
<u>NEUMÁTICOS Y AROS</u>	
Material de Aros	Aros de Acero o Aleación
Medidas de Aros	Mínimo 16" tapa central igual o mayor
Medidas de Neumáticos	Mínimo 205/50 R16 AT y/o Indicar Igual o Superior
Rueda de repuesto	Tamaño completo (acero)
<u>CAPACIDAD</u>	
Puertas	4
Capacidad de Pasajeros / Asientos	5 (doble cabina)
Capacidad del tanque de combustible	Mínimo 70 litros o su equivalente en galones





**"AÑO DEL BICENTENARIO, DE LA CONSOLIDACIÓN DE NUESTRA INDEPENDENCIA, Y DE
LA CONMEMORACIÓN DE LAS HEROICAS BATALLAS DE JUNÍN Y AYACUCHO"**

INTERIOR	
Asientos	Delanteros y posteriores tipo banca o Delanteros tipo butaca y posteriores tipo banca
Material de Asientos	Tela
Asiento de conductor	Ajuste manual deslizante y reclinable
Aire Acondicionado	Si
EXTERIOR	
Color	Blanco o Negro o Gris
Parabrisas laminado con protección UV	Si
Espejos exteriores	Plegables manual
Numero de Luces delanteras	Mínimo 02
OTROS	
Sistema de Audio con AUX / USB	Si
SEGURIDAD	
Bolsa de Aire de conductor y Pasajero (AIRBAG)	Opcional
Asistente de ascenso de pendientes	Opcional De contar con el asistente, puede ser (HSA) o (HLA) o Equivalente de acuerdo al fabricante
Inmovilizador	Opcional
Alarma	Si
Alarma de retroceso	Si
Control Dinámico Vehicular	Opcional De contar con el control dinámico, puede ser (VDC) o Equivalente de acuerdo al fabricante
Luz trasera de freno	Luz de freno de fábrica o Luz de freno LED
Avisos Reflectivos	Si
Cinturón de seguridad de 3 puntas	En todos los asientos
conos de seguridad	mínimo 02
Tacos	mínimo 04
Botiquín de seguridad	01
Gata	01
llave de ruedas	01
Extintor ABC polvo seco 2 kilos	01
Cable cocodrilo	Si
Cable de remolque	Si
Linterna o Faro	Si
Defensa Delantera	Si
Barra antivuelco Posterior con soporte para extintor	Si
Circulina led para patrullaje con altavoz	Si



- b) El proveedor del servicio deberá acreditar la disponibilidad de las camionetas para la prestación del servicio pudiendo presentar para cada camioneta:
- En caso de ser Titular del vehículo, Copia de la tarjeta de propiedad.
 - En caso de no ser titular del vehículo, puede presentar:
 - Copia de la tarjeta de propiedad y copia de contrato de leasing, o



**"AÑO DEL BICENTENARIO, DE LA CONSOLIDACIÓN DE NUESTRA INDEPENDENCIA, Y DE
LA CONMEMORACIÓN DE LAS HEROICAS BATALLAS DE JUNÍN Y AYACUCHO"**

- Copia de la tarjeta de propiedad y copia de contrato de compra venta del vehículo, o
- Copia de la tarjeta de propiedad y copia de contrato de alquiler del vehículo.
- c) Las camionetas deberán estar libres de todo tipo de gravamen (No contar con papeletas ni infracciones de tránsito vigentes, ni con orden de captura).
- d) Las camionetas, deberán contar con Certificado de Inspección Vehicular y SOAT vigentes, asimismo estos documentos, deberán permanecer vigentes durante el plazo de ejecución del servicio.
- e) Las camionetas deberán contar con Seguro Particular de acuerdo al siguiente detalle.
Póliza de Seguros por cada vehículo para cubrir cualquier eventualidad ante terceros o siniestros, con las siguientes coberturas: Responsabilidad Civil frente a terceros, Daños propios sufridos por el vehículo y sus accesorios, daños por colisión, robo de vehículo, incendio del vehículo, rotura de lunas.
También se podrá presentar para cada vehículo Póliza de Seguros que tenga solo la cobertura: Responsabilidad Civil frente a terceros, siempre y cuando el postor presente para la suscripción de la orden de servicio, una declaración jurada de que asumirá el costo integro en caso de Daños propios sufridos por el vehículo y sus accesorios, daños por colisión, robo de vehículo, incendio del vehículo, rotura de lunas.
- f) Las camionetas deberán estar en buen estado de conservación y perfectas condiciones de operatividad.
- g) El servicio también incluye en cada camioneta, el suministro e instalación de una circulina led para patrullaje con altavoz, Defensa Delantera, Barra antivuelco Posterior y el servicio de suministro e instalación de Ploteo y Vinil (según diseño proporcionado por la Entidad)
- h) La Entidad proporcionará a la emisión de la orden de servicio, al proveedor, el diseño para el Ploteo y Vinil
- i) Dentro de los cinco días siguientes a la emisión de la orden de servicio, el proveedor entregará a la Entidad todas las camionetas para el desarrollo del Servicio debidamente acondicionadas (circulina led para patrullaje con altavoz, Defensa Delantera, Barra antivuelco Posterior, ploteo y vinil instalados), asimismo previo al inicio del servicio la Gerencia de Seguridad Ciudadana, Área Funcional de Serenazgo, verificara que las camionetas cumplan con las especificaciones solicitadas, suscribiendo la Gerencia de Seguridad Ciudadana, el acta de entrega y recepción de la camioneta, asimismo, se dejara constancia del kilometraje y el estado con el que se recibe cada camioneta para efectos del mantenimiento de las mismas.
- j) Al momento de la entrega de las camionetas, el proveedor deberá realizar una inducción al personal de la Entidad (mínimo 04 choferes), sobre el manejo y mantenimiento rutinario de las camionetas
- k) La Entidad se hará cargo de la instalación de chips GPS en cada camioneta.
- l) La Entidad se hace cargo de combustible para cada camioneta, desde el momento que se recepciona en la Entidad y durante el plazo del servicio, excepto en el periodo que la camioneta, se encuentre en mantenimiento.
- m) Cada camioneta quedará internada desde el inicio del servicio hasta la finalización del mismo, solo podrá salir por mantenimiento, requerido por la Entidad.
- n) El proveedor es responsable del mantenimiento de las camionetas de acuerdo al siguiente detalle

Mantenimiento Preventivo

El mantenimiento preventivo de las camionetas estará a cargo del Proveedor, que presta el servicio previa coordinación con la Entidad para los siguientes casos:





**"AÑO DEL BICENTENARIO, DE LA CONSOLIDACIÓN DE NUESTRA INDEPENDENCIA, Y DE
LA CONMEMORACIÓN DE LAS HEROICAS BATALLAS DE JUNÍN Y AYACUCHO"**

- Cambio de aceite, filtros lubricantes: como mínimo cada 5,000 km, contados desde la entrega de la camioneta a la Entidad.
- Afinamiento: como mínimo cada 10,000 km, contados desde la entrega de la camioneta a la Entidad.

Mantenimiento Correctivo

- Cambio de repuestos de cada camioneta, por desgaste natural de cada camioneta.
- Reparaciones por problemas de la camioneta (no atribuibles a la operación de la misma).
- Reemplazo de llantas por desgaste natural (cada 25,000 km)

El proveedor deberá recoger la unidad en el plazo de máximo de un (01) día calendario y correrá con los gastos de traslado del vehículo al establecimiento para la realización del mantenimiento y será responsable del mantenimiento y reingreso del vehículo a la Entidad, no contabilizándose para efectos de pago el periodo que el vehículo se encuentre en mantenimiento.

El plazo máximo para cualquier mantenimiento de camioneta y su reingreso a la Entidad es de un (01) día calendario contabilizado desde el día de la entrega de la camioneta, por parte de la Entidad al contratista, mediante la suscripción del acta de entrega respectiva.

- o) El proveedor deberá contar con disponibilidad de como mínimo un (01) taller de servicio técnico, dentro de la ciudad de Lima o Callao, para realizar el mantenimiento de cualquiera de las camionetas, cuando sea solicitado por la Entidad, asimismo corre por cuenta del proveedor, el combustible que demande el traslado de la camioneta hasta el taller de mantenimiento y su retorno a la Entidad.
- p) En caso ocurra que, por desperfectos No atribuibles al uso normal de la camioneta, se imposibilite el uso del vehículo, el proveedor deberá recoger la unidad en el plazo de máximo de un (01) día calendario y correrá con los gastos de traslado del vehículo a sus instalaciones y será responsable de la reparación y reingreso del vehículo a la Entidad, no contabilizándose para efectos de pago el periodo que el vehículo se encuentre en reparación.
- q) El plazo máximo para el reingreso del vehículo por reparación, es de dos (02) días calendario, contabilizados desde el día del traslado de la unidad a las instalaciones del proveedor.
- r) El pago se realizará por el servicio efectivamente realizado, en función a los precios unitarios de alquiler de camioneta, precisando que no se computará los días que demande el mantenimiento de cualquiera de las camionetas, reiniciándose el computo del servicio una vez retorne a la Entidad la camioneta



6. SISTEMA DE CONTRATACIÓN

Precios Unitarios

7. REQUISITOS DEL PROVEEDOR:

CONDICIONES GENERALES:

- Ser persona natural y/o jurídica
- No tener impedimento para contratar con el Estado
- El postor deberá tener con RUC vigente ante la SUNAT
- Estar inscrito en el Registro Nacional de Proveedores (RNP SERVICIOS)
- EL proveedor podrá participar en forma individual o en consorcio.

8. SUBCONTRATACIÓN

Se encuentra prohibida la Subcontratación del servicio



**"AÑO DEL BICENTENARIO, DE LA CONSOLIDACIÓN DE NUESTRA INDEPENDENCIA, Y DE
LA CONMEMORACIÓN DE LAS HEROICAS BATALLAS DE JUNÍN Y AYACUCHO"**

9. LUGAR Y PLAZO DE PRESTACIÓN DE SERVICIO:

Lugar: El servicio será ejecutado dentro del Distrito de Mi Perú

Plazo: El plazo de prestación del servicio será por un periodo de ciento ochenta (180) días calendario, computados a partir del día de la entrega de las camionetas debidamente acondicionadas para el servicio, por parte del contratista, previa emisión de la orden de servicio.

10. GARANTÍA DEL SERVICIO:

La garantía del servicio consistirá en el correcto mantenimiento preventivo y correctivo de las camionetas durante el plazo de prestación del servicio

11. ÁREA USUARIA:

la Gerencia de Seguridad Ciudadana de la Municipalidad Distrital de Mi Perú.

12. CONFORMIDAD DE LA PRESTACIÓN DEL SERVICIO

La conformidad de la prestación del servicio estará a cargo de la Gerencia de Seguridad Ciudadana, la cual velará por el cumplimiento de los Términos de Referencia establecidos.

13. FORMA DE PAGO:

El pago del servicio se efectuará, de manera mensual, por la prestación efectiva del servicio, previa acta de conformidad emitida por la Gerencia de Seguridad Ciudadana; como también la presentación de comprobante de pago por parte de contratista.

14. RESPONSABILIDAD DEL CONTRATISTA POR VICIOS OCULTOS

De acuerdo al artículo 40.2 del Texto Único Ordenado de la Ley N° 30225, Ley de Contrataciones del Estado, aprobado mediante Decreto Supremo N° 082-2019-EF, la responsabilidad del contratista por no menor de un (1) año contado a partir de la conformidad otorgada por la Entidad.



15. PENALIDAD POR MORA EN LA EJECUCIÓN DE LA PRESTACIÓN

En caso de retraso injustificado del contratista en la ejecución de las prestaciones objeto del contrato, la Entidad le aplica automáticamente una penalidad por mora por cada día de atraso. La penalidad se aplica automáticamente y se calcula de acuerdo a la siguiente fórmula:

$$\text{Penalidad diaria} = \frac{0.10 \times \text{monto vigente}}{F \times \text{plazo vigente en días}}$$

$$F = 0.25$$

Tanto el monto como el plazo se refieren, según corresponda, al monto vigente del contrato o ítem que debió ejecutarse o, en caso que estos involucraran obligaciones de ejecución periódica o entregas parciales, a la prestación individual que fuera materia de retraso.

El retraso se justifica a través de la solicitud de ampliación de plazo debidamente aprobado. Adicionalmente, se considera justificado el retraso y en consecuencia no se aplica penalidad, cuando el contratista acredite, de modo objetivamente sustentado, que el mayor tiempo transcurrido no le resulta imputable. En ese último caso, la calificación del retraso como justificado por parte de la Entidad no da lugar al pago de gastos generales ni costos directos de ningún tipo.

16. OTRAS PENALIDADES

De acuerdo al artículo 163 del Reglamento de la Ley 30225, Ley de Contrataciones del Estado, se establecen Otras Penalidades distintas a la Penalidad por Mora:



Municipalidad
Distrital de
MI PERÚ

GERENCIA DE SEGURIDAD CIUDADANA

**"AÑO DEL BICENTENARIO, DE LA CONSOLIDACIÓN DE NUESTRA INDEPENDENCIA, Y DE
LA CONMEMORACIÓN DE LAS HEROICAS BATALLAS DE JUNÍN Y AYACUCHO"**

N°	Supuestos de Aplicación de Penalidad	Forma de Calculo	Procedimiento
1	En caso el contratista no cumpla con el mantenimiento preventivo y/o correctivo y/o reparación de cualquiera de las camionetas en el tiempo solicitado , para cada caso	0.10 UIT por cada día de demora en el mantenimiento y/o reparación de camioneta	Según Informe de la Gerencia de Seguridad Ciudadana
2	En caso el contratista no cumpla con recoger cualquiera de las camioneta para su reparación o mantenimiento en el tiempo solicitado	0.10 UIT por cada día de demora en el recojo de camioneta	Según Informe de la Gerencia de Seguridad Ciudadana
3	En caso el contratista no cumpla con renovar el SOAT de cualquier camioneta, ocasionando que el vehículo no pueda ser utilizado por la Entidad	0.5 UIT por cada día de demora en la renovación	Según Informe de la Gerencia de Seguridad Ciudadana
4	En caso el contratista no cumpla con renovar la revisión técnica de cualquier camioneta, ocasionando que el vehículo no pueda ser utilizado por la Entidad	0.5 UIT por cada día de demora en la renovación	Según Informe de la Gerencia de Seguridad Ciudadana





"AÑO DEL BICENTENARIO, DE LA CONSOLIDACIÓN DE NUESTRA INDEPENDENCIA, Y DE
LA CONMEMORACIÓN DE LAS HEROICAS BATALLAS DE JUNÍN Y AYACUCHO"

I-) REQUISITOS DE CALIFICACIÓN

C	EXPERIENCIA DEL POSTOR EN LA ESPECIALIDAD
	<p>Requisitos:</p> <p>El postor debe acreditar un monto facturado acumulado equivalente a S/ 200,000.00 (Doscientos Mil y 00/100 Soles), por la contratación de servicios iguales o similares al objeto de la convocatoria, durante los ocho (8) años anteriores a la fecha de la presentación de ofertas que se computarán desde la fecha de la conformidad o emisión del comprobante de pago, según corresponda.</p> <p>En el caso de postores que declaren en el Anexo N° 1 tener la condición de micro y pequeña empresa, se acredita una experiencia de S/ 50,000.00 (Cincuenta Mil y 00/100 Soles) por la venta de servicios iguales o similares al objeto de la convocatoria, durante los ocho (8) años anteriores a la fecha de la presentación de ofertas que se computarán desde la fecha de la conformidad o emisión del comprobante de pago, según corresponda. En el caso de consorcios, todos los integrantes deben contar con la condición de micro y pequeña empresa.</p> <p>Se consideran servicios similares a los siguientes Alquiler de Camionetas de cualquier Tipo.</p> <p>Acreditación:</p> <p>La experiencia del postor en la especialidad se acreditará con copia simple de (i) contratos u órdenes de servicios, y su respectiva conformidad o constancia de prestación; o (ii) comprobantes de pago cuya cancelación se acredite documental y fehacientemente, con voucher de depósito, nota de abono, reporte de estado de cuenta, cualquier otro documento emitido por Entidad del sistema financiero que acredite el abono o mediante cancelación en el mismo comprobante de pago¹, correspondientes a un máximo de veinte (20) contrataciones.</p> <p>En caso los postores presenten varios comprobantes de pago para acreditar una sola contratación, se debe acreditar que corresponden a dicha contratación; de lo contrario, se asumirá que los comprobantes acreditan contrataciones independientes, en cuyo caso solo se considerará, para la evaluación, las veinte (20) primeras contrataciones indicadas en el Anexo referido a la Experiencia del Postor en la Especialidad</p> <p>En el caso de servicios de ejecución periódica o continuada, solo se considera como experiencia la parte del contrato que haya sido ejecutada durante los ocho (8) años anteriores a la fecha de presentación de ofertas, debiendo adjuntarse copia de las conformidades correspondientes a tal parte o los respectivos comprobantes de pago cancelados.</p> <p>En los casos que se acredite experiencia adquirida en consorcio, debe presentarse la promesa de consorcio o el contrato de consorcio del cual se desprenda fehacientemente el porcentaje de las obligaciones que se asumió en el contrato presentado de lo contrario, no se computará la experiencia proveniente de dicho contrato.</p> <p>Asimismo, cuando se presenten contratos derivados de procesos de selección convocados antes del 20.09.2012, la calificación se ceñirá al método descrito en la Directiva "Participación de Proveedores en Consorcio en las Contrataciones del Estado", debiendo presumirse que el porcentaje de las obligaciones equivale al porcentaje de participación de la promesa de consorcio o del contrato de consorcio. En caso que en dichos documentos no se consigne el porcentaje de participación se presumirá que las obligaciones se ejecutaron en partes iguales.</p> <p>Si el titular de la experiencia no es el postor, consignar si dicha experiencia corresponde a la matriz en caso que el postor sea sucursal, o fue transmitida por reorganización societaria, debiendo acompañar la documentación sustentatoria correspondiente.</p> <p>Si el postor acredita experiencia de otra persona jurídica como consecuencia de una reorganización societaria, debe presentar adicionalmente el Anexo correspondiente.</p> <p>Cuando en los contratos, órdenes de servicios o comprobantes de pago el monto facturado se encuentre expresado en moneda extranjera, debe indicarse el tipo de cambio venta publicado por la Superintendencia de Banca, Seguros y AFP correspondiente a la fecha de suscripción del contrato, de emisión de la orden de servicios o de cancelación del comprobante de pago, según corresponda.</p> <p>Sin perjuicio de lo anterior, los postores deben llenar y presentar el Anexo referido a la Experiencia del Postor en la Especialidad</p>



¹ Cabe precisar que, de acuerdo con la Resolución N° 0065-2018-TCE-S1 del Tribunal de Contrataciones del Estado:

"... el solo sello de cancelado en el comprobante, cuando ha sido colocado por el propio postor, no puede ser considerado como una acreditación que produzca fehaciencia en relación a que se encuentra cancelado. Admitir ello equivaldría a considerar como válida la sola declaración del postor afirmando que el comprobante de pago ha sido cancelado"

(...)

"Situación diferente se suscita ante el sello colocado por el cliente del postor [sea utilizando el término "cancelado" o "pagado"] supuesto en el cual sí se contaría con la declaración de un tercero que brinde certeza, ante la cual debiera reconocerse la validez de la experiencia".



Municipalidad
Distrital de
MI PERÚ

GERENCIA DE SEGURIDAD CIUDADANA

**"AÑO DEL BICENTENARIO, DE LA CONSOLIDACIÓN DE NUESTRA INDEPENDENCIA, Y DE
LA CONMEMORACIÓN DE LAS HEROICAS BATALLAS DE JUNÍN Y AYACUCHO"**

Importante

- *Al calificar la experiencia del postor, se debe valorar de manera integral los documentos presentados por el postor para acreditar dicha experiencia. En tal sentido, aun cuando en los documentos presentados la denominación del objeto contractual no coincida literalmente con el previsto en las bases, se deberá validar la experiencia si las actividades que ejecutó el postor corresponden a la experiencia requerida.*
- *En el caso de consorcios, solo se considera la experiencia de aquellos integrantes que se hayan comprometido, según la promesa de consorcio, a ejecutar el objeto materia de la convocatoria, conforme a la Directiva "Participación de Proveedores en Consorcio en las Contrataciones del Estado".*



FOTOS REFERENCIALES PLOTEOS Y VINILES







SERENAZGO



Ploteo en letras blancas tal y como muestra el ejemplo



Todo modelo sigue a proporción adecuando a modelo de ejemplo

Escudo municipal completo tal cual



Municipalidad Distrital de **MI PERÚ**



Todo modelo sigue a proporsión adecuando a modelo de ejemplo

Escudo municipal parte delantera de vehículo



Todo modelo sigue a proporsión adecuando a modelo de ejemplo

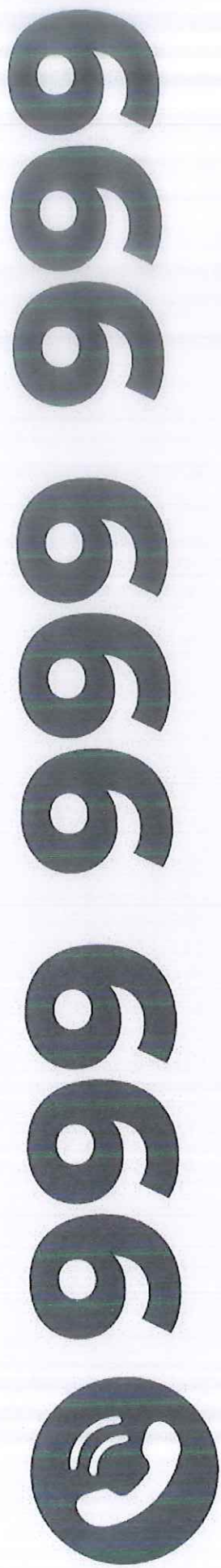

Numero de serenazgo aun por confirmar



9999 9999 9999



Todo modelo sigue a proporsión adecuando a modelo de ejemplo

Ploteo en letras blancas en fondo rojo tal y como muestra el ejemplo



SERENAZGO

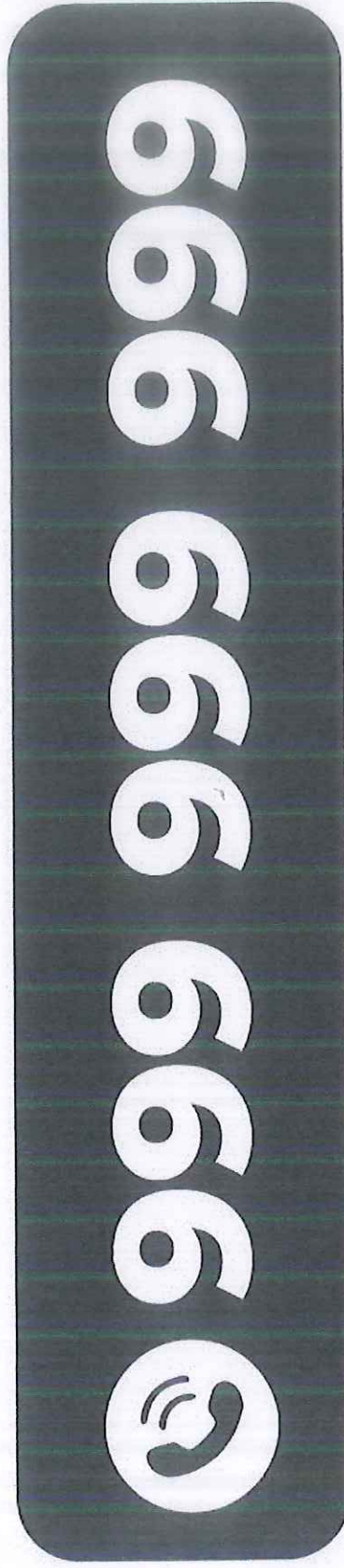

Ploteo de numero color tal cual



Todo modelo sigue a proporción adecuando a modelo de ejemplo



Ploteo en letras blancas Fondo negro o polarizado para parte superior de parabrisa



SERENAZGO



Todo modelo sigue a proporción adecuando a modelo de ejemplo

Números de unidades de serenazgo desde el N° 1



Todo modelo sigue a proporción adecuando a modelo de ejemplo

Color de ploteo de fondo
siguiendo el ejemplo de los vehículos

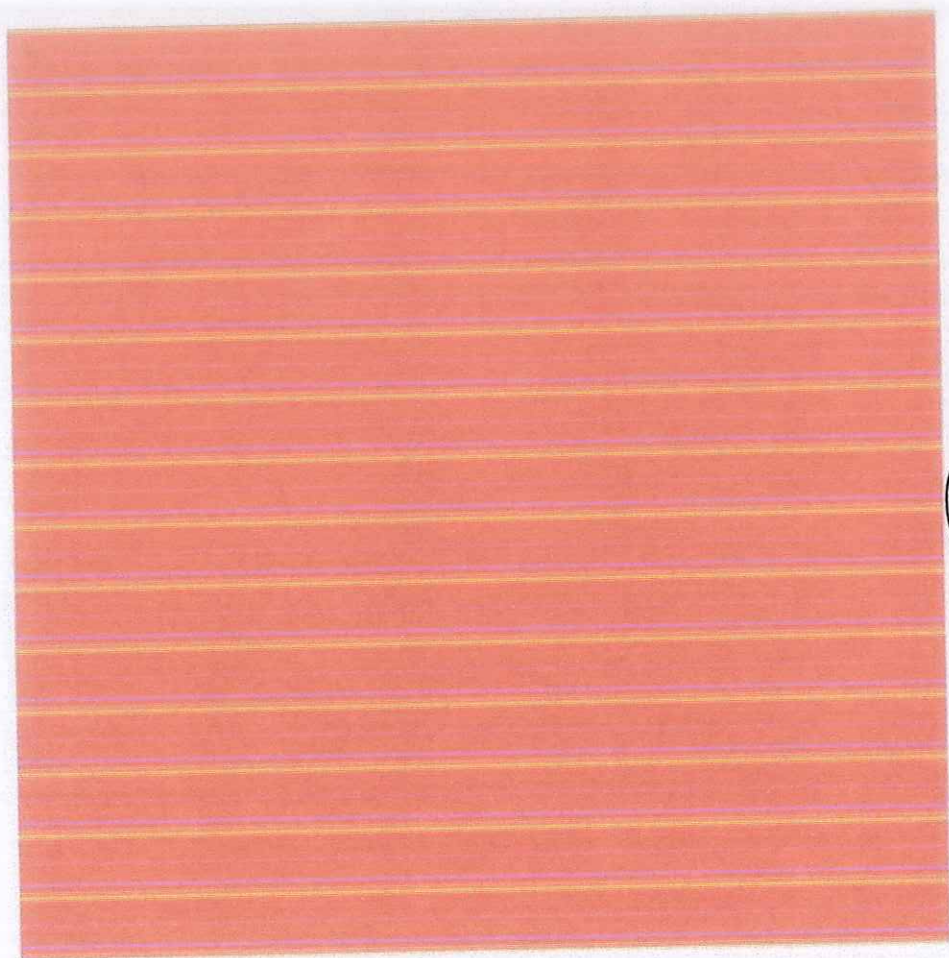

Todo modelo sigue a proporción adecuando a modelo de ejemplo

Foto referencial: Circulina led para patrullaaje con altavoz



Foto referencial: Defensa Delantera



Foto referencial: Barra antivuelco Posterior con soporte para extintor

