

BASES ADMINISTRATIVAS DE CONCURSO PÚBLICO PARA LA CONTRATACIÓN DEL SERVICIO DE CONSULTORÍA EN GENERAL

Aprobado mediante Directiva N° 001-2019-OSCE/CD

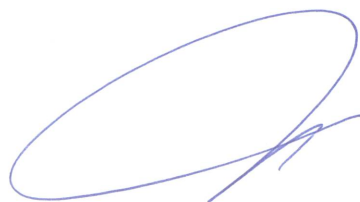

SUB DIRECCIÓN DE NORMATIVIDAD – DIRECCIÓN TÉCNICO NORMATIVA
ORGANISMO SUPERVISOR DE LAS CONTRATACIONES DEL ESTADO - OSCE

A large, stylized handwritten signature in blue ink, located at the bottom right of the page.

SIMBOLOGÍA UTILIZADA:

N°	Símbolo	Descripción
1	[ABC] / [.....]	La información solicitada dentro de los corchetes sombreados debe ser completada por la Entidad durante la elaboración de las bases.
2	[ABC] / [.....]	Es una indicación, o información que deberá ser completada por la Entidad con posterioridad al otorgamiento de la buena pro para el caso específico de la elaboración de la PROFORMA DEL CONTRATO; o por los proveedores, en el caso de los ANEXOS de la oferta.
3	Importante • Abc	Se refiere a consideraciones importantes a tener en cuenta por el comité de selección y por los proveedores.
4	Advertencia • Abc	Se refiere a advertencias a tener en cuenta por el comité de selección y por los proveedores.
5	Importante para la Entidad • Xyz	Se refiere a consideraciones importantes a tener en cuenta por el comité de selección y deben ser eliminadas una vez culminada la elaboración de las bases.

CARACTERÍSTICAS DEL DOCUMENTO:

Las bases estándar deben ser elaboradas en formato WORD, y deben tener las siguientes características:

N°	Características	Parámetros
1	Márgenes	Superior : 2.5 cm Inferior: 2.5 cm Izquierda: 2.5 cm Derecha: 2.5 cm
2	Fuente	Arial
3	Estilo de Fuente	Normal: Para el contenido en general Cursiva: Para el encabezado y pie de página Para las Consideraciones importantes (Ítem 3 del cuadro anterior)
4	Color de Fuente	Automático: Para el contenido en general Azul : Para las Consideraciones importantes (Ítem 3 del cuadro anterior)
5	Tamaño de Letra	16 : Para las dos primeras hojas de las Secciones General y Específica 11 : Para el nombre de los Capítulos. 10 : Para el cuerpo del documento en general 9 : Para el encabezado y pie de página Para el contenido de los cuadros, pudiendo variar, según la necesidad 8 : Para las Notas al pie
6	Alineación	Justificada: Para el contenido en general y notas al pie. Centrada : Para la primera página, los títulos de las Secciones y nombres de los Capítulos)
7	Interlineado	Sencillo
8	Espaciado	Anterior : 0 Posterior : 0
9	Subrayado	Para los nombres de las Secciones y para resaltar o hacer hincapié en algún concepto

INSTRUCCIONES DE USO:

- Una vez registrada la información solicitada dentro de los corchetes sombreados en gris, el texto deberá quedar en letra tamaño 10, con estilo normal, sin formato de negrita y sin sombreadar.
- La nota **IMPORTANTE** no puede ser modificada ni eliminada en la Sección General. En el caso de la Sección Específica debe seguirse la instrucción que se indica en dicha nota.

Elaboradas en enero de 2019
Modificadas en junio 2019, diciembre 2019, julio 2020, julio y diciembre 2021, junio y octubre de 2022

**BASES ADMINISTRATIVAS DE CONCURSO PÚBLICO
PARA LA CONTRATACIÓN DEL SERVICIO DE
CONSULTORÍA EN GENERAL¹**

CONCURSO PÚBLICO N° 42-2024-GRP-ORA-CS-CP-1

**CONTRATACIÓN DEL SERVICIO DE CONSULTORÍA PARA
LA SUPERVISION DE LA ELABORACIÓN DEL ESTUDIO EN
LA FASE DE PREINVERSIÓN DEL PROYECTO CON
NOMBRE PRELIMINAR: MEJORAMIENTO DEL SERVICIO
DE ESPACIOS PUBLICOS VERDES EN LOS PARQUES
PRINCIPALES, JARDINES Y VERMAS CENTRALES DE LAS
PRINCIPALES AVENIDAS DE LOS DISTRITOS DE PIURA Y
VEINTISEIS DE OCTUBRE DE LA PROVINCIA DE PIURA
DEPARTAMENTO DE PIURA**



¹ Estas Bases se utilizarán para la contratación del servicio de consultoría en general. Para tal efecto, se deberá tener en cuenta la siguiente definición:

Consultoría en general: Servicios profesionales altamente calificados.

DEBER DE COLABORACIÓN

La Entidad y todo proveedor que se someta a las presentes Bases, sea como participante, postor y/o contratista, deben conducir su actuación conforme a los principios previstos en la Ley de Contrataciones del Estado.

En este contexto, se encuentran obligados a prestar su colaboración al OSCE y a la Secretaría Técnica de la Comisión de Defensa de la Libre Competencia del INDECOPI, en todo momento según corresponda a sus competencias, a fin de comunicar presuntos casos de fraude, colusión y corrupción por parte de los funcionarios y servidores de la Entidad, así como los proveedores y demás actores que participan en el proceso de contratación.

De igual forma, deben poner en conocimiento del OSCE y a la Secretaría Técnica de la Comisión de Defensa de la Libre Competencia del INDECOPI los indicios de conductas anticompetitivas que se presenten durante el proceso de contratación, en los términos del Decreto Legislativo N° 1034, "Ley de Represión de Conductas Anticompetitivas", o norma que la sustituya, así como las demás normas de la materia.

La Entidad y todo proveedor que se someta a las presentes Bases, sea como participante, postor y/o contratista del proceso de contratación deben permitir al OSCE o a la Secretaría Técnica de la Comisión de Defensa de la Libre Competencia del INDECOPI el acceso a la información referida a las contrataciones del Estado que sea requerida, prestar testimonio o absolución de posiciones que se requieran, entre otras formas de colaboración.



SECCIÓN GENERAL

DISPOSICIONES COMUNES DEL PROCEDIMIENTO DE SELECCIÓN

(ESTA SECCIÓN NO DEBE SER MODIFICADA EN NINGÚN EXTREMO, BAJO SANCIÓN DE NULIDAD)



CAPÍTULO I ETAPAS DEL PROCEDIMIENTO DE SELECCIÓN

1.1. REFERENCIAS

Cuando en el presente documento se mencione la palabra Ley, se entiende que se está haciendo referencia a la Ley N° 30225, Ley de Contrataciones del Estado, y cuando se mencione la palabra Reglamento, se entiende que se está haciendo referencia al Reglamento de la Ley de Contrataciones del Estado aprobado por Decreto Supremo N° 344-2018-EF.

Las referidas normas incluyen sus respectivas modificaciones, de ser el caso.

1.2. CONVOCATORIA

Se realiza a través de su publicación en el SEACE de conformidad con lo señalado en el artículo 54 del Reglamento, en la fecha señalada en el calendario del procedimiento de selección, debiendo adjuntar las bases y resumen ejecutivo.

1.3. REGISTRO DE PARTICIPANTES

El registro de participantes se realiza conforme al artículo 55 del Reglamento. En el caso de un consorcio, basta que se registre uno (1) de sus integrantes.

Importante

- Para registrarse como participante en un procedimiento de selección convocado por las Entidades del Estado Peruano, es necesario que los proveedores cuenten con inscripción vigente y estar habilitados ante el Registro Nacional de Proveedores (RNP) que administra el Organismo Supervisor de las Contrataciones del Estado (OSCE). Para obtener mayor información, se puede ingresar a la siguiente dirección electrónica: www.mp.gob.pe.
- Los proveedores que deseen registrar su participación deben ingresar al SEACE utilizando su Certificado SEACE (usuario y contraseña). Asimismo, deben observar las instrucciones señaladas en el documento de orientación "Guía para el registro de participantes electrónico" publicado en <https://www2.seace.gob.pe/>.
- En caso los proveedores no cuenten con inscripción vigente en el RNP y/o se encuentren inhabilitados o suspendidos para ser participantes, postores y/o contratistas, el SEACE restringirá su registro, quedando a potestad de estos intentar nuevamente registrar su participación en el procedimiento de selección en cualquier otro momento, dentro del plazo establecido para dicha etapa, siempre que haya obtenido la vigencia de su inscripción o quedado sin efecto la sanción que le impuso el Tribunal de Contrataciones del Estado.

1.4. FORMULACIÓN DE CONSULTAS Y OBSERVACIONES A LAS BASES

La formulación de consultas y observaciones a las bases se efectúa de conformidad con lo establecido en los numerales 72.1 y 72.2 del artículo 72 del Reglamento.

Importante

No pueden formularse consultas ni observaciones respecto del contenido de una ficha de homologación aprobada, aun cuando el requerimiento haya sido homologado parcialmente respecto a las características técnicas y/o requisitos de calificación y/o condiciones de ejecución. Las consultas y observaciones que se formulen sobre el particular, se tienen como no presentadas.

1.5. ABSOLUCIÓN DE CONSULTAS, OBSERVACIONES E INTEGRACIÓN DE BASES

La absolución de consultas, observaciones e integración de las bases se realizan conforme a las disposiciones previstas en los numerales 72.4 y 72.5 del artículo 72 del Reglamento.

Importante

- *No se absolverán consultas y observaciones a las bases que se presenten en forma física.*
- *Cuando exista divergencia entre lo indicado en el pliego de absolución de consultas y observaciones y la integración de bases, prevalece lo absuelto en el referido pliego; sin perjuicio, del deslinde de responsabilidades correspondiente.*

1.6. ELEVACIÓN AL OSCE DEL PLIEGO DE ABSOLUCIÓN DE CONSULTAS Y OBSERVACIONES E INTEGRACIÓN DE BASES

Los cuestionamientos al pliego de absolución de consultas y observaciones así como a las bases integradas por supuestas vulneraciones a la normativa de contrataciones, a los principios que rigen la contratación pública u otra normativa que tenga relación con el objeto de la contratación, pueden ser elevados al OSCE de acuerdo a lo indicado en los numerales del 72.8 al 72.11 del artículo 72 del Reglamento.

La solicitud de elevación para emisión de Pronunciamiento se presenta ante la Entidad, la cual debe remitir al OSCE el expediente completo, de acuerdo a lo señalado en el artículo 124 del TUO de la Ley 27444, aprobado por Decreto Supremo N° 004-2019-JUS, al día hábil siguiente de recibida dicha solicitud.

Advertencia

La solicitud de elevación al OSCE de los cuestionamientos al pliego de absolución de consultas y observaciones, así como a las Bases integradas, se realiza de manera electrónica a través del SEACE, a partir de la oportunidad en que establezca el OSCE mediante comunicado

Importante

Constituye infracción pasible de sanción según lo previsto en el literal n) del numeral 50.1 del artículo 50 de la Ley, presentar cuestionamientos maliciosos o manifestamente infundados al pliego de absolución de consultas y/u observaciones.

1.7. FORMA DE PRESENTACIÓN DE OFERTAS

Las ofertas se presentan conforme lo establecido en el artículo 59 del Reglamento.

Las declaraciones juradas, formatos o formularios previstos en las bases que conforman la oferta deben estar debidamente firmados por el postor (firma manuscrita o digital, según la Ley N° 27269, Ley de Firmas y Certificados Digitales²). Los demás documentos deben ser visados por el postor. En el caso de persona jurídica, por su representante legal, apoderado o mandatario designado para dicho fin y, en el caso de persona natural, por este o su apoderado. No se acepta el pegado de la imagen de una firma o visto. Las ofertas se presentan foliadas.

Importante

- *Los formularios electrónicos que se encuentran en el SEACE y que los proveedores deben llenar para presentar sus ofertas, tienen carácter de declaración jurada.*
- *En caso la información contenida en los documentos escaneados que conforman la oferta no coincida con lo declarado a través del SEACE, prevalece la información declarada en los documentos escaneados.*
- *No se tomarán en cuenta las ofertas que se presenten en físico a la Entidad.*

² Para mayor información sobre la normativa de firmas y certificados digitales ingresar a: <https://www.indecopi.gob.pe/web/firmas-digitales/firmar-y-certificados-digitales>

1.8. PRESENTACIÓN Y APERTURA DE OFERTAS

El participante presentará su oferta de manera electrónica a través del SEACE, desde las 00:01 horas hasta las 23:59 horas del día establecido para el efecto en el cronograma del procedimiento; adjuntando el archivo digitalizado que contenga los documentos que conforman la oferta de acuerdo a lo requerido en las bases.

El participante debe verificar antes de su envío, bajo su responsabilidad, que el archivo pueda ser descargado y su contenido sea legible.

Importante

Los integrantes de un consorcio no pueden presentar ofertas individuales ni conformar más de un consorcio en un procedimiento de selección, o en un determinado ítem cuando se trate de procedimientos de selección según relación de ítems.

En la apertura electrónica de la oferta técnica, el comité de selección verifica la presentación de lo exigido en la sección específica de las bases de conformidad con el numeral 81.2 del artículo 81 del Reglamento y determina si las ofertas responden a las características y/o requisitos y condiciones de los Términos de Referencia, detallados en la sección específica de las bases. De no cumplir con lo requerido, la oferta se considera no admitida.

1.9. CALIFICACIÓN Y EVALUACIÓN DE LAS OFERTAS

La calificación y evaluación de los postores se realiza conforme los requisitos de calificación y factores de evaluación que se indican en la sección específica de las bases.

La evaluación técnica y económica se realiza sobre la base de:

Oferta técnica : 100 puntos
Oferta económica : 100 puntos

1.9.1 CALIFICACIÓN DE LAS OFERTAS TÉCNICAS

La calificación de las ofertas técnicas se realiza conforme a lo establecido en el numeral 82.1 del artículo 82 del Reglamento.

1.9.2 EVALUACIÓN DE LAS OFERTAS TÉCNICAS

La evaluación de las ofertas técnicas se realiza conforme a lo establecido en los numerales 82.2 y 82.3 del artículo 82 del Reglamento.

1.9.3 APERTURA Y EVALUACIÓN DE OFERTAS ECONÓMICAS

El comité de selección evalúa las ofertas económicas y determina el puntaje total de las ofertas de conformidad con el artículo 83 del Reglamento así como los coeficientes de ponderación previstos en la sección específica de las bases.

Importante

En el caso de procedimientos de selección por relación de ítems cuando la contratación del servicio de consultoría va a ser prestado fuera de la provincia de Lima y Callao y el monto del valor estimado de algún ítem no supere los doscientos mil Soles (S/ 200,000.00), a solicitud del postor se asigna una bonificación equivalente al diez por ciento (10%) sobre el puntaje total obtenido en dicho ítem por los postores con domicilio en la provincia donde prestará el servicio, o en las provincias colindantes, sean o no pertenecientes al mismo departamento o región. El domicilio es el consignado en la constancia de inscripción ante el RNP³.

³ La constancia de inscripción electrónica se visualizará en el portal web del Registro Nacional de Proveedores: www.rnp.gob.pe

1.10. SUBSANACIÓN DE LAS OFERTAS

La subsanación de las ofertas se sujeta a lo establecido en el artículo 60 del Reglamento. El plazo que se otorgue para la subsanación no puede ser inferior a un (1) día hábil.

La solicitud de subsanación se realiza de manera electrónica a través del SEACE y será remitida al correo electrónico consignado por el postor al momento de realizar su inscripción en el RNP, siendo su responsabilidad el permanente seguimiento de las notificaciones a dicho correo. La notificación de la solicitud se entiende efectuada el día de su envío al correo electrónico.

La presentación de las subsanaciones se realiza a través del SEACE. No se tomará en cuenta la subsanación que se presente en físico a la Entidad.

1.11. OTORGAMIENTO DE LA BUENA PRO

La buena pro se otorga luego de la evaluación correspondiente según lo indicado en el numeral 1.9.3 de la presente sección.

Previo al otorgamiento de la buena pro, el comité de selección aplica lo dispuesto en el artículo 68 del Reglamento, sobre el rechazo de las ofertas, de ser el caso.

En el supuesto de que dos (2) o más ofertas empaten, el otorgamiento de la buena pro se efectúa siguiendo estrictamente el orden señalado en el numeral 84.2 del artículo 84 del Reglamento. El desempate mediante sorteo se realiza de manera electrónica a través del SEACE.

Definida la oferta ganadora, el comité de selección otorga la buena pro, mediante su publicación en el SEACE, incluyendo el cuadro comparativo y las actas debidamente motivadas de los resultados de la admisión, no admisión, calificación, descalificación, evaluación, rechazo y el otorgamiento de la buena pro.

1.12. CONSENTIMIENTO DE LA BUENA PRO

Cuando se hayan presentado dos (2) o más ofertas, el consentimiento de la buena pro se produce a los ocho (8) días hábiles siguientes de la notificación de su otorgamiento, sin que los postores hayan ejercido el derecho de interponer el recurso de apelación.

En caso que se haya presentado una sola oferta, el consentimiento de la buena pro se produce el mismo día de la notificación de su otorgamiento.

El consentimiento del otorgamiento de la buena pro se publica en el SEACE al día hábil siguiente de producido.

Importante

Una vez consentido el otorgamiento de la buena pro, el órgano encargado de las contrataciones o el órgano de la Entidad al que se haya asignado tal función realiza la verificación de la oferta presentada por el postor ganador de la buena pro conforme lo establecido en el numeral 64.6 del artículo 64 del Reglamento.

CAPÍTULO II

SOLUCIÓN DE CONTROVERSIAS DURANTE EL PROCEDIMIENTO DE SELECCIÓN

2.1. RECURSO DE APELACIÓN

A través del recurso de apelación se pueden impugnar los actos dictados durante el desarrollo del procedimiento de selección hasta antes del perfeccionamiento del contrato.

El recurso de apelación se presenta ante y es resuelto por el Tribunal de Contrataciones del Estado.

Los actos que declaren la nulidad de oficio, la cancelación del procedimiento de selección y otros actos emitidos por el Titular de la Entidad que afecten la continuidad de este, se impugnan ante el Tribunal de Contrataciones del Estado.

Importante

- *Una vez otorgada la buena pro, el comité de selección, está en la obligación de permitir el acceso de los participantes y postores al expediente de contratación, salvo la información calificada como secreta, confidencial o reservada por la normativa de la materia, a más tardar dentro del día siguiente de haberse solicitado por escrito.*
- *A efectos de recoger la información de su interés, los postores pueden valerse de distintos medios, tales como: (i) la lectura y/o toma de apuntes, (ii) la captura y almacenamiento de imágenes, e incluso (iii) pueden solicitar copia de la documentación obrante en el expediente, siendo que, en este último caso, la Entidad deberá entregar dicha documentación en el menor tiempo posible, previo pago por tal concepto.*
- *El recurso de apelación se presenta ante la Mesa de Partes del Tribunal o ante las oficinas desconcentradas del OSCE.*

2.2. PLAZOS DE INTERPOSICIÓN DEL RECURSO DE APELACIÓN

La apelación contra el otorgamiento de la buena pro o contra los actos dictados con anterioridad a ella se interpone dentro de los ocho (8) días hábiles siguientes de haberse notificado el otorgamiento de la buena pro.

La apelación contra los actos dictados con posterioridad al otorgamiento de la buena pro, contra la declaración de nulidad, cancelación y declaratoria de desierto del procedimiento, se interpone dentro de los ocho (8) días hábiles siguientes de haberse tomado conocimiento del acto que se desea impugnar.

CAPÍTULO III DEL CONTRATO

3.1. PERFECCIONAMIENTO DEL CONTRATO

Los plazos y el procedimiento para perfeccionar el contrato se realiza conforme a lo indicado en el artículo 141 del Reglamento.

Para perfeccionar el contrato, el postor ganador de la buena pro debe presentar los documentos señalados en el artículo 139 del Reglamento y los previstos en la sección específica de las bases.

3.2. GARANTÍAS

Las garantías que deben otorgar los postores y/o contratistas, según corresponda, son las de fiel cumplimiento del contrato y por los adelantos.

3.2.1. GARANTÍA DE FIEL CUMPLIMIENTO

Como requisito indispensable para perfeccionar el contrato, el postor ganador debe entregar a la Entidad la garantía de fiel cumplimiento del mismo por una suma equivalente al diez por ciento (10%) del monto del contrato original. Esta se mantiene vigente hasta la conformidad de la recepción de la prestación a cargo del contratista.

3.2.2. GARANTÍA DE FIEL CUMPLIMIENTO POR PRESTACIONES ACCESORIAS

En las contrataciones que conllevan la ejecución de prestaciones accesorias, tales como mantenimiento, reparación o actividades afines, se otorga una garantía adicional por una suma equivalente al diez por ciento (10%) del monto del contrato de la prestación accesorio, la misma que debe ser renovada periódicamente hasta el cumplimiento total de las obligaciones garantizadas.

Importante

- En los contratos derivados de procedimientos de selección por relación de ítems, cuando el monto del ítem adjudicado o la sumatoria de los montos de los ítems adjudicados sea igual o menor a doscientos mil Soles (S/ 200,000.00), no corresponde presentar garantía de fiel cumplimiento de contrato ni garantía de fiel cumplimiento por prestaciones accesorias, conforme a lo dispuesto en el literal a) del artículo 152 del Reglamento.
- En los contratos de consultoría en general que celebren las Entidades con las micro y pequeñas empresas, estas últimas pueden otorgar como garantía de fiel cumplimiento el diez por ciento (10%) del monto del contrato, porcentaje que es retenido por la Entidad durante la primera mitad del número total de pagos a realizarse, de forma prorrateada en cada pago, con cargo a ser devuelto a la finalización del mismo, conforme lo establecen los numerales 149.4 y 149.5 del artículo 149 del Reglamento y numeral 151.2 del artículo 151 del Reglamento.

3.2.3. GARANTÍA POR ADELANTO

En caso se haya previsto en la sección específica de las bases la entrega de adelantos, el contratista debe presentar una garantía emitida por idéntico monto conforme a lo estipulado en el artículo 153 del Reglamento.

3.3. REQUISITOS DE LAS GARANTÍAS

Las garantías que se presenten deben ser incondicionales, solidarias, irrevocables y de realización automática en el país, al solo requerimiento de la Entidad. Asimismo, deben ser emitidas por empresas que se encuentren bajo la supervisión directa de la Superintendencia de Banca, Seguros y Administradoras Privadas de Fondos de Pensiones y que cuenten con clasificación de riesgo B o superior. Asimismo, deben estar autorizadas para emitir garantías; o estar consideradas en la última lista de bancos extranjeros de primera categoría que periódicamente publica el Banco Central de Reserva del Perú.

Importante

Corresponde a la Entidad verificar que las garantías presentadas por el postor ganador de la buena pro y/o contratista cumplan con los requisitos y condiciones necesarios para su aceptación y eventual ejecución, sin perjuicio de la determinación de las responsabilidades funcionales que correspondan.

Advertencia

Los funcionarios de las Entidades no deben aceptar garantías emitidas bajo condiciones distintas a las establecidas en el presente numeral, debiendo tener en cuenta lo siguiente:

1. La clasificadora de riesgo que asigna la clasificación a la empresa que emite la garantía debe encontrarse listada en el portal web de la SBS (<http://www.sbs.gob.pe/sistema-financiero/clasificadoras-de-riesgo>).

2. Se debe identificar en la página web de la clasificadora de riesgo respectiva, cuál es la clasificación vigente de la empresa que emite la garantía, considerando la vigencia a la fecha de emisión de la garantía.

3. Para fines de lo establecido en el artículo 148 del Reglamento, la clasificación de riesgo B, incluye las clasificaciones B+ y B.

4. Si la empresa que otorga la garantía cuenta con más de una clasificación de riesgo emitida por distintas empresas listadas en el portal web de la SBS, bastará que en una de ellas cumpla con la clasificación mínima establecida en el Reglamento.

En caso exista alguna duda sobre la clasificación de riesgo asignada a la empresa emisora de la garantía, se deberá consultar a la clasificadora de riesgos respectiva.

De otro lado, además de cumplir con el requisito referido a la clasificación de riesgo, a efectos de verificar si la empresa emisora se encuentra autorizada por la SBS para emitir garantías, debe revisarse el portal web de dicha Entidad (<http://www.sbs.gob.pe/sistema-financiero/relacion-de-empresas-que-se-encuentran-autorizadas-a-emitir-cartas-fianza>).

Los funcionarios competentes deben verificar la autenticidad de la garantía a través de los mecanismos establecidos (consulta web, teléfono u otros) por la empresa emisora.

3.4. EJECUCIÓN DE GARANTÍAS

La Entidad puede solicitar la ejecución de las garantías conforme a los supuestos contemplados en el artículo 155 del Reglamento.

3.5. ADELANTOS

La Entidad puede entregar adelantos directos al contratista, los que en ningún caso exceden en conjunto del treinta por ciento (30%) del monto del contrato original, siempre que ello haya sido previsto en la sección específica de las bases.

3.6. PENALIDADES

3.6.1. PENALIDAD POR MORA EN LA EJECUCIÓN DE LA PRESTACIÓN

En caso de retraso injustificado del contratista en la ejecución de las prestaciones objeto del contrato, la Entidad le aplica automáticamente una penalidad por mora por cada día de atraso, de conformidad con el artículo 162 del Reglamento.

3.6.2. OTRAS PENALIDADES

La Entidad puede establecer penalidades distintas a la mencionada en el numeral precedente, según lo previsto en el artículo 163 del Reglamento y lo indicado en la sección específica de las bases.

Estos dos tipos de penalidades se calculan en forma independiente y pueden alcanzar cada una un monto máximo equivalente al diez por ciento (10%) del monto del contrato vigente, o de ser el caso, del ítem que debió ejecutarse.

3.7. INCUMPLIMIENTO DEL CONTRATO

Las causales para la resolución del contrato, serán aplicadas de conformidad con el artículo 36 de la Ley y 164 del Reglamento.

3.8. PAGOS

El pago se realiza después de ejecutada la respectiva prestación, pudiendo contemplarse pagos a cuenta, según la forma establecida en la sección específica de las bases o en el contrato.

La Entidad paga las contraprestaciones pactadas a favor del contratista dentro de los diez (10) días calendario siguientes de otorgada la conformidad de los servicios, siempre que se verifiquen las condiciones establecidas en el contrato para ello, bajo responsabilidad del funcionario competente.

La conformidad se emite en un plazo máximo de quince (15) días, bajo responsabilidad del funcionario que debe emitir la conformidad.

En el caso que se haya suscrito contrato con un consorcio, el pago se realizará de acuerdo a lo que se indique en el contrato de consorcio.

Advertencia

En caso de retraso en los pagos a cuenta o pago final por parte de la Entidad, salvo que se deba a caso fortuito o fuerza mayor, esta reconoce al contratista los intereses legales correspondientes, de conformidad con el artículo 39 de la Ley y 171 del Reglamento, debiendo repetir contra los responsables de la demora injustificada.

3.9. DISPOSICIONES FINALES

Todos los demás aspectos del presente procedimiento no contemplados en las bases se regirán supletoriamente por la Ley y su Reglamento, así como por las disposiciones legales vigentes.

SECCIÓN ESPECÍFICA

CONDICIONES ESPECIALES DEL PROCEDIMIENTO DE SELECCIÓN

(EN ESTA SECCIÓN LA ENTIDAD DEBERÁ COMPLETAR LA INFORMACIÓN EXIGIDA, DE ACUERDO A LAS INSTRUCCIONES INDICADAS)



CAPÍTULO I GENERALIDADES

1.1. ENTIDAD CONVOCANTE

Nombre : GOBIERNO REGIONAL PIURA – SEDE CENTRAL
RUC N° : 20484004421
Domicilio legal : Av. Fortunato Chirichigno S/N San Eduardo el Chipe – Piura
Teléfono: : 073 – 264800 - Anexo 4173
Correo electrónico: : procesos_oasa@regionpiura.gob.pe

1.2. OBJETO DE LA CONVOCATORIA

El presente procedimiento de selección tiene por objeto la CONTRATACIÓN DEL SERVICIO DE CONSULTORÍA PARA LA SUPERVISIÓN DE LA ELABORACIÓN DEL ESTUDIO EN LA FASE DE PREINVERSIÓN DEL PROYECTO CON NOMBRE PRELIMINAR: MEJORAMIENTO DEL SERVICIO DE ESPACIOS PÚBLICOS VERDES EN LOS PARQUES PRINCIPALES, JARDINES Y VERMAS CENTRALES DE LAS PRINCIPALES AVENIDAS DE LOS DISTRITOS DE PIURA Y VEINTISÉIS DE OCTUBRE DE LA PROVINCIA DE PIURA DEPARTAMENTO DE PIURA.

1.3. EXPEDIENTE DE CONTRATACIÓN

El expediente de contratación fue aprobado mediante MEMORANDUM N° 1417-2024/GRP-480000 el 03 de diciembre del 2024.

1.4. FUENTE DE FINANCIAMIENTO

RECURSOS DETERMINADOS

Importante

La fuente de financiamiento debe corresponder a aquella prevista en la Ley de Equilibrio Financiero del Presupuesto del Sector Público del año fiscal en el cual se convoca el procedimiento de selección.

1.5. SISTEMA DE CONTRATACIÓN

El presente procedimiento se rige por el sistema de SUMA ALZADA, de acuerdo con lo establecido en el expediente de contratación respectivo.

1.6. ALCANCES DEL REQUERIMIENTO

El alcance de la prestación está definido en el Capítulo III de la presente sección de las bases.

1.7. PLAZO DE PRESTACIÓN DEL SERVICIO DE CONSULTORÍA

Los servicios de consultoría materia de la presente convocatoria se prestarán en el plazo de CIENTO CINCUENTA (150) DIAS CALENDARIO, en concordancia con lo establecido en el expediente de contratación.

1.8. COSTO DE REPRODUCCIÓN Y ENTREGA DE BASES

Los participantes registrados tienen el derecho de recabar un ejemplar de las bases, para cuyo efecto deben cancelar S/ 5.00 (Cinco con 00/100 Soles) en Oficina de Tesorería y recabar las bases en la Oficina de Abastecimiento y Servicios Auxiliares del Gobierno Regional Piura, sito en Av. Fortunato Chirichigno S/N – Urb. San Eduardo-El Chipe-Piura.

Importante

El costo de entrega de un ejemplar de las bases no puede exceder el costo de su reproducción.

1.9. BASE LEGAL

- Ley N° 31953 Ley de Presupuesto del Sector Público para el Año Fiscal 2024.
- Ley N° 31954 Ley de Equilibrio Financiero del Presupuesto del Sector Público del año fiscal 2024.
- Texto Único Ordenado de la Ley N° 30225, Ley de Contrataciones del Estado. Aprobado mediante Decreto Supremo N° 082-2019-EF
- Ley N° 30225, Ley de Contrataciones del Estado, modificada por el Decreto Legislativo N° 1341 y Decreto Legislativo N° 1444.
- Reglamento de la Ley N° 30225, aprobado mediante Decreto Supremo N° 344-2018-EF, modificado por Decreto Supremo N° 377-2019-EF, Decreto Supremo N° 168-2020-EF, Decreto Supremo N° 250-2020-EF, Decreto Supremo N° 162-2021-EF, Decreto Supremo N° 234-2022-EF y Decreto Supremo N° 308-2022-EF.
- DECRETO SUPREMO N° 004-2019-JUS, que aprueba la el Texto Único Ordenado de la Ley N° 27444 Ley del Procedimiento Administrativo General.
- Ley N° 27809, Ley de Transparencia y de Acceso a la Información Pública
- Decreto Supremo N° 008-2008-TR, Reglamento de la Ley Mype
- Directivas OSCE.
- Decreto Supremo N° 011-79-VC.

Las referidas normas incluyen sus respectivas modificaciones, de ser el caso.

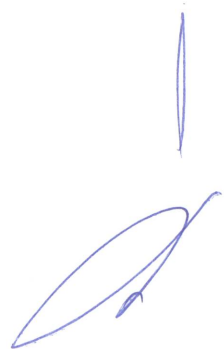

CAPÍTULO II DEL PROCEDIMIENTO DE SELECCIÓN

2.1. CALENDARIO DEL PROCEDIMIENTO DE SELECCIÓN

Según el cronograma de la ficha de selección de la convocatoria publicada en el SEACE.

Importante

De conformidad con la vigesimosegunda Disposición Complementaria Final del Reglamento, en caso la Entidad (Ministerios y sus organismos públicos, programas o proyectos adscritos) haya difundido el requerimiento a través del SEACE siguiendo el procedimiento establecido en dicha disposición, no procede formular consultas u observaciones al requerimiento.

2.2. CONTENIDO DE LAS OFERTAS

2.2.1. OFERTA TÉCNICA

La oferta contendrá, además de un índice de documentos⁴, la siguiente documentación:

2.2.1.1. Documentación de presentación obligatoria

A. Documentos para la admisión de la oferta

a.1) Declaración jurada de datos del postor. (**Anexo N° 1**)

a.2) Documento que acredite la representación de quien suscribe la oferta.

En caso de persona jurídica, copia del certificado de vigencia de poder del representante legal, apoderado o mandatario designado para tal efecto.

En caso de persona natural, copia del documento nacional de identidad o documento análogo, o del certificado de vigencia de poder otorgado por persona natural, del apoderado o mandatario, según corresponda.

En el caso de consorcios, este documento debe ser presentado por cada uno de los integrantes del consorcio que suscriba la promesa de consorcio, según corresponda.

Advertencia

De acuerdo con el artículo 4 del Decreto Legislativo N° 1246, las Entidades están prohibidas de exigir a los administrados o usuarios la información que puedan obtener directamente mediante la interoperabilidad a que se refieren los artículos 2 y 3 de dicho Decreto Legislativo. En esa medida, si la Entidad es usuaria de la Plataforma de Interoperabilidad del Estado – PIDE⁵ y siempre que el servicio web se encuentre activo en el Catálogo de Servicios de dicha plataforma, no corresponderá exigir el certificado de vigencia de poder y/o documento nacional de identidad.

a.3) Declaración jurada de acuerdo con el literal b) del artículo 52 del Reglamento. (**Anexo N° 2**)

a.4) Declaración jurada de cumplimiento de los Términos de Referencia contenidos en el numeral 3.1 del Capítulo III de la presente sección. (**Anexo N° 3**)

⁴ La omisión del índice no determina la no admisión de la oferta.

⁵ Para mayor información de las Entidades usuarias y del Catálogo de Servicios de la Plataforma de Interoperabilidad del Estado – PIDE ingresar al siguiente enlace <https://www.gobiernodigital.gob.pe/interoperabilidad/>

- a.5) Declaración jurada de plazo de prestación del servicio de consultoría. **(Anexo N° 4).**
- a.6) Carta de compromiso del personal clave con firma legalizada, según lo previsto en el numeral 3.1 del Capítulo III de la presente sección. **(Anexo N° 5)**
- a.7) Promesa de consorcio con firmas legalizadas, de ser el caso, en la que se consigne los integrantes, el representante común, el domicilio común y las obligaciones a las que se compromete cada uno de los integrantes del consorcio así como el porcentaje equivalente a dichas obligaciones. **(Anexo N°6)**

Importante

El comité de selección verifica la presentación de los documentos requeridos. De no cumplir con lo requerido, la oferta se considera no admitida.

B. Documentos para acreditar los requisitos de calificación

Incorporar en la oferta los documentos que acreditan los “**Requisitos de Calificación**” que se detallan en el numeral 3.2 del Capítulo III de la presente sección de las bases.

2.2.1.2. Documentación de presentación facultativa:

- a) Incorporar en la oferta los documentos que acreditan los “**Factores de Evaluación**” establecidos en el Capítulo IV de la presente sección de las bases, a efectos de obtener el puntaje previsto en dicho Capítulo para cada factor.

Advertencia

El comité de selección no podrá exigir al postor la presentación de documentos que no hayan sido indicados en los acápites “Documentos para la admisión de la oferta”, “Requisitos de calificación” y “Factores de evaluación”.

2.2.2. OFERTA ECONÓMICA

La oferta económica expresada en SOLES. Adjuntar obligatoriamente el **Anexo N° 7**.

El monto total de la oferta económica y los subtotales que lo componen deben ser expresados con dos (2) decimales. Los precios unitarios o tarifas pueden ser expresados con más de dos (2) decimales.

Importante

La estructura de costos o análisis de precios, se presenta para el perfeccionamiento del contrato, de ser el caso.

2.3. DETERMINACIÓN DEL PUNTAJE TOTAL DE LAS OFERTAS

Una vez evaluadas las ofertas técnica y económica se procederá a determinar el puntaje total de las mismas.

El puntaje total de las ofertas es el promedio ponderado de ambas evaluaciones, obtenido de la aplicación de la siguiente fórmula:

$$PTP_i = c_1 PT_i + c_2 Pe_i$$

Donde:

PTPi = Puntaje total del postor i
PTi = Puntaje por evaluación técnica del postor i
Pei = Puntaje por evaluación económica del postor i
C₁ = Coeficiente de ponderación para la evaluación técnica.
C₂ = Coeficiente de ponderación para la evaluación económica.

Se aplicarán las siguientes ponderaciones:

C₁ = 0.80
C₂ = 0.20

Donde: $c_1 + c_2 = 1.00$

2.4. REQUISITOS PARA PERFECCIONAR EL CONTRATO

El postor ganador de la buena pro debe presentar los siguientes documentos para perfeccionar el contrato:

- a) Garantía de fiel cumplimiento del contrato.
- b) Contrato de consorcio con firmas legalizadas ante Notario de cada uno de los integrantes, de ser el caso.
- c) Código de cuenta interbancaria (CCI) o, en el caso de proveedores no domiciliados, el número de su cuenta bancaria y la entidad bancaria en el exterior.
- d) Copia de la vigencia del poder del representante legal de la empresa que acredite que cuenta con facultades para perfeccionar el contrato, cuando corresponda.
- e) Copia de DNI del postor en caso de persona natural, o de su representante legal en caso de persona jurídica.

Advertencia

De acuerdo con el artículo 4 del Decreto Legislativo N° 1246, las Entidades están prohibidas de exigir a los administrados o usuarios la información que puedan obtener directamente mediante la interoperabilidad a que se refieren los artículos 2 y 3 de dicho Decreto Legislativo. En esa medida, si la Entidad es usuaria de la Plataforma de Interoperabilidad del Estado – PIDE⁶ y siempre que el servicio web se encuentre activo en el Catálogo de Servicios de dicha plataforma, no corresponderá exigir los documentos previstos en los literales e) y f).

- f) Domicilio para efectos de la notificación durante la ejecución del contrato.
- g) Autorización de notificación de la decisión de la Entidad sobre la solicitud de ampliación de plazo mediante medios electrónicos de comunicación⁷ (**Anexo N° 14**).
- h) Detalle de los precios unitarios de la oferta económica⁸.
- i) Estructura de costos de la oferta económica⁹.

Importante

⁶ Para mayor información de las Entidades usuarias y del Catálogo de Servicios de la Plataforma de Interoperabilidad del Estado – PIDE ingresar al siguiente enlace <https://www.gobiernodigital.gob.pe/interoperabilidad/>

⁷ En tanto se implemente la funcionalidad en el SEACE, de conformidad con la Primera Disposición Complementaria Transitoria del Decreto Supremo N° 234-2022-EF.

⁸ Incluir solo en caso de la contratación bajo el sistema a suma alzada.

⁹ Incluir solo cuando resulte necesario para la ejecución contractual, identificar los costos de cada uno de los rubros que comprenden la oferta.

- En caso que el postor ganador de la buena pro sea un consorcio, las garantías que presente este para el perfeccionamiento del contrato, así como durante la ejecución contractual, de ser el caso, además de cumplir con las condiciones establecidas en el artículo 33 de la Ley y en el artículo 148 del Reglamento, deben consignar expresamente el nombre completo o la denominación o razón social de los integrantes del consorcio, en calidad de garantizados, de lo contrario no podrán ser aceptadas por las Entidades. No se cumple el requisito antes indicado si se consigna únicamente la denominación del consorcio, conforme lo dispuesto en la Directiva "Participación de Proveedores en Consorcio en las Contrataciones del Estado".
- En los contratos de consultoría en general que celebren las Entidades con las micro y pequeñas empresas, estas últimas pueden otorgar como garantía de fiel cumplimiento el diez por ciento (10%) del monto del contrato, porcentaje que es retenido por la Entidad durante la primera mitad del número total de pagos a realizarse, de forma prorrateada en cada pago, con cargo a ser devuelto a la finalización del mismo, conforme lo establece el numeral 149.4 del artículo 149 del Reglamento y numeral 151.2 del artículo 151 del Reglamento. Para dicho efecto los postores deben encontrarse registrados en el REMYPE, consignando en la Declaración Jurada de Datos del Postor (Anexo N° 1) o en la solicitud de retención de la garantía durante el perfeccionamiento del contrato, que tienen la condición de MYPE, lo cual será verificado por la Entidad en el link <http://www2.trabajo.gob.pe/servicios-en-linea-2-2> opción consulta de empresas acreditadas en el REMYPE.
- En los contratos derivados de procedimientos de selección por relación de ítems, cuando el monto del ítem adjudicado o la sumatoria de los montos de los ítems adjudicados sea igual o menor a doscientos mil Soles (S/ 200,000.00), no corresponde presentar garantía de fiel cumplimiento de contrato ni garantía de fiel cumplimiento por prestaciones accesorias, conforme a lo dispuesto en el literal a) del artículo 152 del Reglamento.

Importante

- Corresponde a la Entidad verificar que las garantías presentadas por el postor ganador de la buena pro cumplan con los requisitos y condiciones necesarios para su aceptación y eventual ejecución; sin perjuicio de la determinación de las responsabilidades funcionales que correspondan.
- De conformidad con el Reglamento Consular del Perú aprobado mediante Decreto Supremo N° 076-2005-RE para que los documentos públicos y privados extendidos en el exterior tengan validez en el Perú, deben estar legalizados por los funcionarios consulares peruanos y refrendados por el Ministerio de Relaciones Exteriores del Perú, salvo que se trate de documentos públicos emitidos en países que formen parte del Convenio de la Apostilla, en cuyo caso bastará con que estos cuenten con la Apostilla de la Haya¹⁰.
- La Entidad no puede exigir documentación o información adicional a la consignada en el presente numeral para el perfeccionamiento del contrato.

2.5. PERFECCIONAMIENTO DEL CONTRATO

El contrato se perfecciona con la suscripción del documento que lo contiene. Para dicho efecto el postor ganador de la buena pro, dentro del plazo previsto en el artículo 141 del Reglamento, debe presentar la documentación requerida en:

Lugar: Gobierno Regional de Piura – Sede Central Av. Fortunato Chirichigno s/n Urb. San

Eduardo El Chipe-PIURA/PIURA/PIURA

Oficina: Tramite Documentario.

Horario: Desde las 08:00 hasta las 16:00

¹⁰ Según lo previsto en la Opinión N° 009-2016/DTN.

2.6. ADELANTOS¹¹

"La Entidad otorgará UN adelanto directo por el 30% del monto del contrato original.

El contratista debe solicitar los adelantos dentro de los ocho (08) días calendario, siguientes a la suscripción del contrato, adjuntando a su solicitud la garantía por adelantos¹² mediante carta fianza o póliza de caución acompañada del comprobante de pago correspondiente. Vencido dicho plazo no procede la solicitud.

La Entidad debe entregar el monto solicitado dentro de siete (07) días calendario siguientes a la presentación de la solicitud del contratista.

2.7. FORMA DE PAGO

La Entidad realizará el pago de la contraprestación pactada a favor del contratista en PAGOS PARCIALES.

Valorización	% del monto contractual	Requisito para el pago
1	10	A la presentación de la conformidad del informe parcial N° 01.
2	25	A la presentación de la conformidad del informe parcial N° 02.
3	30	A la presentación de la conformidad del informe parcial N° 03.
4	25	A la presentación de la conformidad del informe parcial N° 04.
5	10	A la presentación de la conformidad del informe parcial N° 05.

Para efectos del pago de las contraprestaciones ejecutadas por el contratista, la Entidad debe contar con la siguiente documentación:

- Informe del funcionario responsable de la UNIDAD FORMULADORA emitiendo la conformidad de la prestación efectuada.
- Comprobante de pago.

Dicha documentación se debe presentar en Tramite Documentario, en Horario de atención de 08:00 horas hasta las 16:00 horas, sito en Av. San Ramón N° 525 Urb. San Eduardo El Chipe – Piura.

¹¹ Si la Entidad ha previsto la entrega de adelantos, debe prever el plazo en el cual el contratista debe solicitar el adelanto, así como el plazo de entrega del mismo, conforme a lo previsto en el artículo 156 del Reglamento.

¹² De conformidad con el artículo 153 del Reglamento, esta garantía debe ser emitida por idéntico monto y un plazo mínimo de vigencia de tres (3) meses, renovable por un plazo idéntico hasta la amortización total del adelanto otorgado. Cuando el plazo de ejecución contractual sea menor a tres (3) meses, las garantías pueden ser emitidas con una vigencia menor, siempre que cubra la fecha prevista para la amortización total del adelanto otorgado.

CAPÍTULO III REQUERIMIENTO

Importante

De conformidad con el numeral 29.8 del artículo 29 del Reglamento, el área usuaria es responsable de la adecuada formulación del requerimiento, debiendo asegurar la calidad técnica y reducir la necesidad de su reformulación por errores o deficiencias técnicas que repercutan en el proceso de contratación.

3.1. TERMINOS DE REFERENCIA

TÉRMINOS DE REFERENCIA

CONTRATACIÓN DEL SERVICIO DE CONSULTORÍA PARA LA
SUPERVISIÓN DE LA ELABORACIÓN DEL ESTUDIO EN LA FASE DE
PREINVERSIÓN

DEL PROYECTO CON NOMBRE PRELIMINAR “MEJORAMIENTO
DEL SERVICIO DE ESPACIOS PÚBLICOS VERDES EN LOS
PARQUES PRINCIPALES, JARDINES Y VERMAS CENTRALES DE
LAS PRINCIPALES AVENIDAS DE LOS DISTRITOS DE PIURA Y
VEINTISEIS DE OCTUBRE, DE LA PROVINCIA DE PIURA,
DEPARTAMENTO DE PIURA”



PROYECTO DE INVERSIÓN "MEJORAMIENTO DEL SERVICIO DE ESPACIOS PÚBLICOS VERDES EN LOS PARQUES PRINCIPALES, JARDINES Y VERMAS CENTRALES DE LAS PRINCIPALES AVENIDAS DE LOS DISTRITOS DE PIURA Y VEINTISEIS DE OCTUBRE, DE LA PROVINCIA DE PIURA, DEPARTAMENTO DE PIURA"

TÉRMINOS DE REFERENCIA

CONTRATACIÓN DEL SERVICIO DE CONSULTORÍA PARA SUPERVISIÓN DE LA ELABORACIÓN DEL ESTUDIO EN LA FASE DE PREINVERSIÓN DEL PROYECTO CON NOMBRE PRELIMINAR "MEJORAMIENTO DEL SERVICIO DE ESPACIOS PÚBLICOS VERDES EN LOS PARQUES PRINCIPALES, JARDINES Y VERMAS CENTRALES DE LAS PRINCIPALES AVENIDAS DE LOS DISTRITOS DE PIURA Y VEINTISEIS DE OCTUBRE, DE LA PROVINCIA DE PIURA, DEPARTAMENTO DE PIURA"

1 DENOMINACIÓN DE LA CONTRATACIÓN

Contratación del Servicio de Consultoría para la supervisión de la elaboración del Estudio de preinversión (Elaboración de la Ficha Técnica General para Proyectos de Inversión de baja y mediana complejidad (Formato N° 06-B y Formato N° 07-A) del proyecto denominado preliminarmente: "MEJORAMIENTO DEL SERVICIO DE ESPACIOS PÚBLICOS VERDES EN LOS PARQUES PRINCIPALES, JARDINES Y VERMAS CENTRALES DE LAS PRINCIPALES AVENIDAS DE LOS DISTRITOS DE PIURA Y VEINTISEIS DE OCTUBRE, DE LA PROVINCIA DE PIURA, DEPARTAMENTO DE PIURA"

2 FINALIDAD PÚBLICA

El presente procedimiento de selección tiene por objetivo la contratación del servicio de consultoría para la SUPERVISIÓN de la elaboración del Estudio de la Fase de preinversión (Elaboración de la Ficha Técnica General para Proyectos de Inversión de baja y mediana complejidad (Formato N° 06-B y Formato N° 07-A) del proyecto: "MEJORAMIENTO DEL SERVICIO DE ESPACIOS PÚBLICOS VERDES EN LOS PARQUES PRINCIPALES, JARDINES Y VERMAS CENTRALES DE LAS PRINCIPALES AVENIDAS DE LOS DISTRITOS DE PIURA Y VEINTISEIS DE OCTUBRE, DE LA PROVINCIA DE PIURA, DEPARTAMENTO DE PIURA"



3 ANTECEDENTES

El agua residual del mundo el 80 % de la cual se vierte al medioambiente sin haber recibido un tratamiento adecuado es un recurso valioso del que pueden recuperarse varios elementos, como agua limpia, energía y nutrientes, esto de acuerdo con un informe del Banco Mundial publicado el 2020 para celebrar el Día Mundial del Agua.

En el informe se insta a tomar medidas para gestionar las aguas residuales de una manera más inteligente, por ejemplo, mediante la reutilización y recuperación de recursos, y se analizan proyectos de aguas residuales de varias partes del mundo que han redundado en beneficios para la gente, el medioambiente y las economías tanto a corto como a largo plazo.

En este sentido, ya no debe considerarse a las aguas residuales un 'residuo', sino más bien un recurso. Esto es un principio fundamental de la economía circular, un sistema económico que tiene como objetivo minimizar los residuos y aprovechar al máximo los recursos.

El reúso de aguas residuales es beneficioso en zonas de estrés hídrico tales como en la costa y en algunas zonas de la sierra del Perú. Estas aguas residuales en algunas zonas se utilizan y se puede incrementar su utilización para el riego de áreas verdes, vías de accesos, caminos, especies forestales, cultivos de maíz, caña de azúcar, entre otros cultivos de tallo alto y tallo corto.

En la ciudad de Piura y Veintiséis de Octubre las aguas residuales no son reaprovechables, existiendo una alta demanda y desabastecimiento del recurso hídrico.

PROYECTO DE INVERSIÓN "MEJORAMIENTO DEL SERVICIO DE ESPACIOS PÚBLICOS VERDES EN LOS PARQUES PRINCIPALES, JARDINES Y VERMAS CENTRALES DE LAS PRINCIPALES AVENIDAS DE LOS DISTRITOS DE PIURA Y VEINTISEIS DE OCTUBRE, DE LA PROVINCIA DE PIURA, DEPARTAMENTO DE PIURA"

La ciudad de Piura y Veintiseis de Octubre cuenta con áreas verdes principales como AV.DON BOSCO, AV. SANCHEZ CERRO, AV GRAU y AVELINO CACERES que pueden ser regadas usando agua residual domestica previamente tratada.

Ante un proyecto de tal magnitud es que se viene realizando la Contratación del Servicio de Consultoría para la supervisión de la elaboración del Estudio de preinversión (Elaboración de la Ficha Técnica General para Proyectos de Inversión de baja y mediana complejidad (Formato N° 06-B y Formato N° 07-A) del proyecto denominado preliminarmente: **"MEJORAMIENTO DEL SERVICIO DE ESPACIOS PÚBLICOS VERDES EN LOS PARQUES PRINCIPALES, JARDINES Y VERMAS CENTRALES DE LAS PRINCIPALES AVENIDAS DE LOS DISTRITOS DE PIURA Y VEINTISEIS DE OCTUBRE, DE LA PROVINCIA DE PIURA, DEPARTAMENTO DE PIURA"**.

4 OBJETIVOS DE LA CONTRATACIÓN

El objetivo del presente Concurso es la contratación de la Consultoría para **SUPERVISIÓN** de la elaboración del Estudio en la Fase de Pre Inversión (Elaboración de la Ficha Técnica General para Proyectos de Inversión de baja y mediana complejidad Formato N° 06-B y Formato N° 07-A) del proyecto: **"MEJORAMIENTO DEL SERVICIO DE ESPACIOS PÚBLICOS VERDES EN LOS PARQUES PRINCIPALES, JARDINES Y VERMAS CENTRALES DE LAS PRINCIPALES AVENIDAS DE LOS DISTRITOS DE PIURA Y VEINTISEIS DE OCTUBRE, DE LA PROVINCIA DE PIURA, DEPARTAMENTO DE PIURA"** CON CÓDIGO DE IDEA N° 298621.

La supervisión se realizará en estricto cumplimiento con la normativa vigente, garantizando una adecuada elaboración por parte del consultor encargado de la elaboración del presente estudio, con la finalidad de obtener los documentos técnicos, minimizando los posibles errores, omisiones o deficiencias, obteniendo un estudio de calidad.

DE LOS TÉRMINOS DE REFERENCIA

Los términos de referencia tienen como objetivo de proporcionar las pautas, los lineamientos, especificaciones, consideraciones, contenidos mínimos, coordinaciones a efectuar y trabajos que realizará el servicio de Consultoría para la **SUPERVISIÓN** de la elaboración del Estudio de la Fase de Pre Inversión (Elaboración de la Ficha Técnica General para Proyectos de Inversión de baja y mediana complejidad (Formato N° 06-B y Formato N° 07-A) del proyecto de inversión denominado: **"MEJORAMIENTO DEL SERVICIO DE ESPACIOS PÚBLICOS VERDES EN LOS PARQUES PRINCIPALES, JARDINES Y VERMAS CENTRALES DE LAS PRINCIPALES AVENIDAS DE LOS DISTRITOS DE PIURA Y VEINTISEIS DE OCTUBRE, DE LA PROVINCIA DE PIURA, DEPARTAMENTO DE PIURA"** en contenidos, plazos y costos, y que permita la optimización del uso de los recursos del Estado, para dar solución al problema identificado; bajo el Sistema Nacional de Programación Multianual y Gestión de Inversiones – Invierte Perú.

Objetivos Específicos

- Supervisar los Estudios Básicos necesarios para el desarrollo de la Ficha Técnica General para Proyectos de Inversión de baja y mediana complejidad, y las especificaciones de los mismos que servirán como base para la elaboración del Expediente Técnico y/o documento equivalente.
- Supervisar el requerimiento del personal técnico del equipo consultor que desarrollará la Ficha Técnica General para Proyectos de Inversión de baja y mediana complejidad.
- Supervisar los plazos de los productos entregables y cronograma físico de avance de la Ficha Técnica General para Proyectos de Inversión de baja y mediana complejidad.
- Supervisar la determinación del costo total de inversión del proyecto.
- Seleccionar y contratar, al consultor que será el encargado de la **SUPERVISIÓN, EVALUACIÓN Y CONFORMIDAD** del proyecto, en base a los términos de referencia y normas nacionales vigentes para este tipo de proyectos.

PROYECTO DE INVERSIÓN "MEJORAMIENTO DEL SERVICIO DE ESPACIOS PÚBLICOS VERDES EN LOS PARQUES PRINCIPALES, JARDINES Y VERMAS CENTRALES DE LAS PRINCIPALES AVENIDAS DE LOS DISTRITOS DE PIURA Y VEINTISEIS DE OCTUBRE, DE LA PROVINCIA DE PIURA, DEPARTAMENTO DE PIURA"

Objetivos de la Ficha Técnica General

El objetivo de la elaboración de la Ficha Técnica General para Proyectos de Inversión de baja y mediana complejidad, es identificar, formular y evaluar desde el punto de vista técnico económico, social y ambiental con enfoque de gestión de riesgos de desastres la viabilidad de proyecto de inversión mencionado en el punto 2) "Denominación de la contratación", concordante a la Directiva General del Sistema Nacional de Programación Multianual y Gestión de Inversiones y del Sector VIVIENDA "MEJORAMIENTO DEL SERVICIO DE ESPACIOS PÚBLICOS VERDES EN LOS PARQUES PRINCIPALES, JARDINES Y VERMAS CENTRALES DE LAS PRINCIPALES AVENIDAS DE LOS DISTRITOS DE PIURA Y VEINTISEIS DE OCTUBRE, DE LA PROVINCIA DE PIURA, DEPARTAMENTO DE PIURA"

Objetivos Específicos de la Pre inversión

- Supervisar los trabajos de acopio, revisar y analizar la Información existente de estudios realizados en la zona a intervenir.
- Supervisar el desarrollo de Estudios de Ingeniería Conceptual.
- Garantizar la supervisión de un adecuado análisis técnico de las alternativas, en base a los estudios de ingeniería conceptual incluyendo los aspectos de tecnología, localización, tamaño y momento de inversión, que permitan una correcta definición del proyecto de inversión y sus componentes.
- Supervisar que las acciones que proponga el Estudio deben ser las prioritarias para lograr el objetivo central identificado.
- Supervisar que el planteamiento técnico considere las Normas de Diseño, Diseños Típicos, Estimados de Metrados, Costos y presupuestos.
- Supervisar la realización de la Evaluación Social, Análisis de sensibilidad, Análisis de Riesgos y Cambio Climático, Análisis de Sostenibilidad, Impacto Ambiental y Selección de Alternativas.
- Supervisar los Estudios de Ingeniería Conceptual, desarrollados en la Fase de Pre Inversión, con la finalidad que sirvan de Base para la elaboración del Presupuesto de Obra.
- Supervisar el desarrollo de las Memorias de Obra, los procedimientos constructivos y las Planillas de Metrados a detalle.

5 ALCANCES Y DESCRIPCIÓN DE LA CONSULTORÍA

5.1 ALCANCES PARA LA PROPUESTA DE INTERVENCIÓN

5.1.1 Ubicación y Localización del Proyecto

El área de intervención del proyecto se ubica entre los Distritos de Piura y Veintiséis de Octubre

Región	:	Piura
Departamento	:	Piura
Provincia	:	Piura
Distrito	:	Piura y Veintiséis de Octubre
Región Geográfica	:	Costa



[Handwritten signature]

[Handwritten signature]

[Handwritten signature]

PROYECTO DE INVERSION "MEJORAMIENTO DEL SERVICIO DE ESPACIOS PÚBLICOS VERDES EN LOS PARQUES PRINCIPALES, JARDINES Y VERMAS CENTRALES DE LAS PRINCIPALES AVENIDAS DE LOS DISTRITOS DE PIURA Y VEINTISEIS DE OCTUBRE, DE LA PROVINCIA DE PIURA, DEPARTAMENTO DE PIURA"

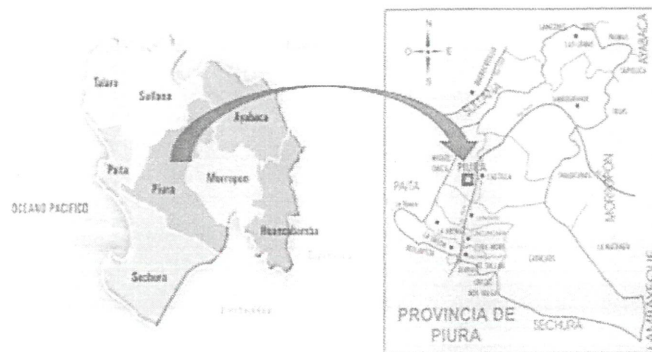

Fig.01



Fig.02

Vista de Av. Grau y parte del tramo de las vermas centrales



Fig.03

Vista de Av. Sánchez Cerro y parte del tramo de las vermas centrales



Handwritten signature in blue ink.

Handwritten signature in blue ink.

PROYECTO DE INVERSIÓN "MEJORAMIENTO DEL SERVICIO DE ESPACIOS PÚBLICOS VERDES EN LOS PARQUES PRINCIPALES, JARDINES Y VERMAS CENTRALES DE LAS PRINCIPALES AVENIDAS DE LOS DISTRITOS DE PIURA Y VEINTISEIS DE OCTUBRE, DE LA PROVINCIA DE PIURA, DEPARTAMENTO DE PIURA"

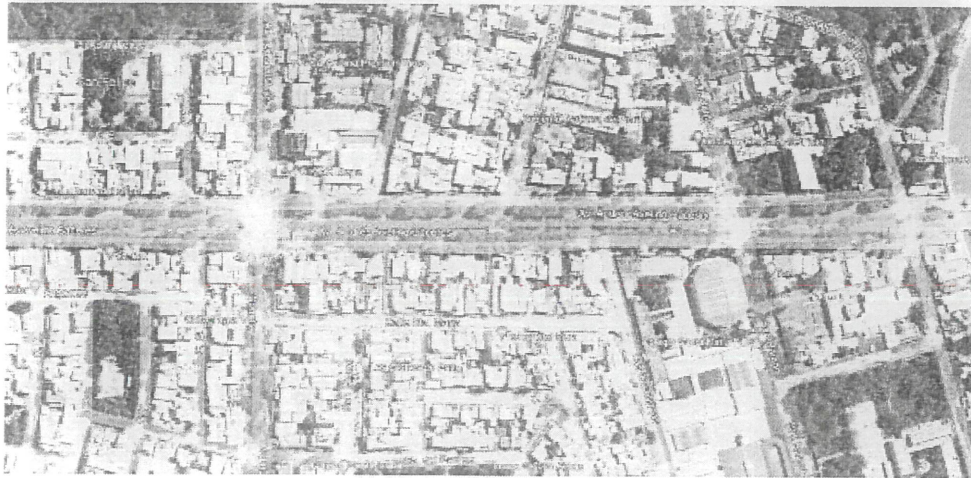

Fig.04

Vista de Av. Andrés Avelino Cáceres y parte del tramo de las bermas centrales

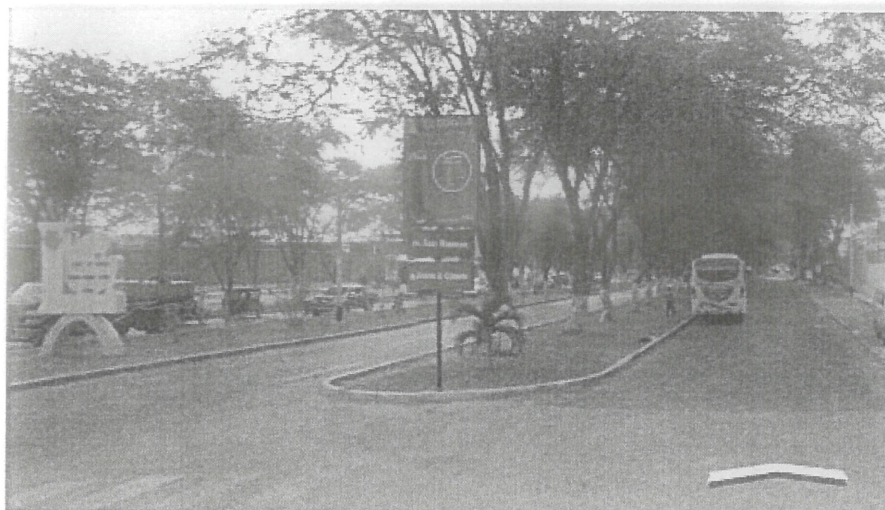

Fig.05

Vista de Av. Andrés Avelino Cáceres a la altura del Gobierno Regional de Piura



5.1.2 Situación actual de la infraestructura

Respecto al Sistema de Tratamiento de Aguas Residuales.

- La EPS GRAU administra el servicio de tratamiento de aguas residuales en los distritos de Piura y Veintiséis de Octubre.
- Actualmente las aguas residuales domésticas de las conexiones domiciliarias son descargadas a las redes de alcantarillado sanitario, la red los conduce hasta las cámaras de bombeo de aguas residuales y posteriormente a las PTAR. Los usuarios no domésticos descargan sus aguas residuales a la red de alcantarillado, muchos de ellos no cuentan con un tratamiento insitu de sus descargas por lo que están sujetos a sanción por parte de la Municipalidad.
- La Planta de Tratamiento de aguas residuales San Martín es la PTAR que trata las aguas residuales del distrito Veintiséis de octubre con una capacidad de procesamiento de 1,245 litros

PROYECTO DE INVERSIÓN "MEJORAMIENTO DEL SERVICIO DE ESPACIOS PÚBLICOS VERDES EN LOS PARQUES PRINCIPALES, JARDINES Y VERMAS CENTRALES DE LAS PRINCIPALES AVENIDAS DE LOS DISTRITOS DE PIURA Y VEINTISEIS DE OCTUBRE, DE LA PROVINCIA DE PIURA, DEPARTAMENTO DE PIURA"

por segundo. Esta planta cuenta con un módulo de oficinas desde donde se controla toda la operación. Asimismo, posee cuatro (04) lagunas de oxidación anaerobia y otras cuatro (04) facultativas. También, tiene un sofisticado sistema de pretratamiento, de recolección de biogás, de bombeo de lodos, así como un área de cloración, un lecho de secados y un secador de arena, logrando beneficiar a más de 270,000 pobladores de la ciudad de Piura. El vertimiento de las aguas residuales tratadas (efluente) es conducido hasta terrenos eriazos.

Respecto al Sistema de Riego de Áreas Verdes

Los distritos de Piura y Veintiséis de Octubre cuentan con diversas áreas verdes de las que destacan las siguientes avenidas:

- Av. Grau: 4.77 km
- Av. Sánchez Cerro : 6.92 km
- Av. Andrés Bello Cáceres: 2.56 km
- Av. Cesar Vallejo: 1.10 km
- Av. Don Bosco: 6.29 km

Las áreas verdes se ubican en el centro de la vía (berma central) y en el perímetro de las avenidas en mención. Su riego en la actualidad es mediante cisternas de propiedad de las Municipalidades de Piura y Veintiséis de Octubre. El agua proviene del canal Biaggio Arbulu.

5.2 ACTIVIDADES EN EL SERVICIO DE CONSULTORIA PARA SUPERVISIÓN DE LA ELABORACIÓN DEL ESTUDIO DE PRE INVERSIÓN A NIVEL DE FICHA DE BAJA Y MEDIANA COMPLEJIDAD

Para la SUPERVISIÓN de la elaboración del Estudio en la Fase de Pre Inversión (Elaboración de la Ficha Técnica General para Proyectos de Inversión de baja y mediana complejidad Formato N° 06-B y Formato N° 07-A) del proyecto: "MEJORAMIENTO DEL SERVICIO DE ESPACIOS PÚBLICOS VERDES EN LOS PARQUES PRINCIPALES, JARDINES Y VERMAS CENTRALES DE LAS PRINCIPALES AVENIDAS DE LOS DISTRITOS DE PIURA Y VEINTISEIS DE OCTUBRE, DE LA PROVINCIA DE PIURA, DEPARTAMENTO DE PIURA" CON CÓDIGO DE IDEA N° 298621, se recomienda tener en cuenta la metodología propuesta, que contenga las siguientes fases:

5.2.1 Fase 1, supervisión de los trabajos de campo: que consiste en la vista de campo a la zona del Proyecto, para verificar el correcto levantamiento de la información de campo que se requiera para la elaboración de los estudios de proyecto, sin ser limitativo consistente en realizar tomas fotográficas de la situación actual, se verificara el levantamiento topográfico de la zona del proyecto, los trabajos de campo para estudios de suelos, entre otros, Deberá identificar, en coordinación o trabajo conjunto con el Proyectista las interferencias y todos los estudios conforme lo TDR del proyectista.

5.2.2 FASE 2, supervisión de los trabajos de gabinete: que consiste en la evaluación y análisis de la información procesada y el análisis definitivo de toda la información disponible, estudios de Ingeniería, y todos los trabajos realizados por el proyectista para la presentación del presente proyecto.

El consultor (Supervisor) deberá verificar que el Proyectista realice el proyecto en conformidad con la normatividad vigente y conforme los TDR.

El supervisor deberá realizar una revisión detallada del estudio de pre inversión, asimismo verificará que cuente con las firmas en su totalidad del proyectista, y de los profesionales de acuerdo a su especialidad.

PROYECTO DE INVERSIÓN "MEJORAMIENTO DEL SERVICIO DE ESPACIOS PÚBLICOS VERDES EN LOS PARQUES PRINCIPALES, JARDINES Y VEREDAS CENTRALES DE LAS PRINCIPALES AVENIDAS DE LOS DISTRITOS DE PIURA Y VEINTISEIS DE OCTUBRE, DE LA PROVINCIA DE PIURA, DEPARTAMENTO DE PIURA"

5.3 SUPERVISIÓN DEL ESTUDIO

El supervisor del estudio es el representante técnico de la Unidad Formuladora del Gobierno Regional Piura ante el proyectista, su responsabilidad es la de proporcionar sus servicios de consultoría para que el estudio se elabore de acuerdo a los TDR, acorde con la normativa aplicable y dentro de los plazos fijados al proyectista en su respectivo contrato.

La supervisión del estudio implica cumplir las funciones y labores de: seguimiento, asesoramiento técnico-legal-administrativo, evaluación, supervisión, control de la elaboración del estudio desde su inicio hasta su aprobación y/o viabilidad.

Para la prestación de los servicios de supervisión, se debe tener en cuenta que los aspectos de carácter técnico se resuelven en primera instancia en coordinación con el proyectista y cuando sea necesario se buscare la participación o autorización de la Unidad Formuladora.

En cuanto a los aspectos administrativos contractuales serán resueltos y/o autorizados por la Entidad a pedido de las partes y con conocimiento u opinión previa del área usuaria.

6 ALCANCES DEL SERVICIO DE SUPERVISIÓN:

6.1 GENERALES:

- El servicio de supervisión comprende el desarrollo de labores de campo y gabinete para el control y seguimiento del proceso de elaboración de los estudios, control del avance, evaluación y revisión de diseños, cálculos justificativos, metrados, contenidos y calidad técnica, incluyendo la absolución de consultas que al respecto formule el proyectista, así como sobre aspecto de administración del contrato de consultoría y cumplimiento del servicio;
- El supervisor velará que el estudio se desarrolle de acuerdo a los Términos de Referencia, bases, y documentos del proceso de selección del consultor proyectista.
- El jefe de supervisión y los especialistas del equipo técnico durante el tiempo que demore la elaboración del estudio deben tener disponibilidad para absolver consultas y dar asesoramiento técnico al consultor o cuando lo solicite el área usuaria con la finalidad de cumplir con una buena elaboración del estudio.

7 REVISIÓN Y APROBACIÓN DE LOS INFORMES DE AVANCE DEL ESTUDIO:

El supervisor evaluará, revisará y dará conformidad a los informes de avance de la elaboración del estudio, actividades que cumplirá dentro de los plazos establecidos en los Términos de Referencia, bases y contratos de elaboración y de supervisión del estudio.

Si el supervisor plantea observaciones a los informes presentados por el proyectista, los devolverá con el pliego de observaciones correspondiente para su absolución.

8 INFORMES DE SUPERVISIÓN – CONTENIDO, PLAZOS Y VIGENCIA DEL SERVICIO:

El número de informes que debe presentar el supervisor durante la prestación del servicio, como mínimo, será igual al número de informes que presentará el proyectista.

El supervisor deberá presentar los informes de revisión y conformidad a la Entidad: a mesa de partes del local principal del Gobierno Regional Piura en físico y en digital de la plataforma de trámite virtual, para que sea derivado al área usuaria: Unidad Formuladora, mesa de partes del Gobierno Regional de Piura se ubica en Av. San Ramon S/N Urb. San Eduardo Piura-Piura-Piura.

PROYECTO DE INVERSIÓN "MEJORAMIENTO DEL SERVICIO DE ESPACIOS PÚBLICOS VERDES EN LOS PARQUES PRINCIPALES, JARDINES Y VERMAS CENTRALES DE LAS PRINCIPALES AVENIDAS DE LOS DISTRITOS DE PIURA Y VEINTISEIS DE OCTUBRE, DE LA PROVINCIA DE PIURA, DEPARTAMENTO DE PIURA"

El contenido de cada informe que presente el supervisor motivo de revisión, debe referirse al contenido de informe correspondiente presentado por el proyectista.

El informe del supervisor estará conformado por los informes de cada especialista por el informe del jefe de supervisión del estudio el cual resumirá a todos los anteriores.

Los informes de la supervisión (jefe de supervisión y especialistas) obligatoriamente deben contener lo siguiente:

- Fotografías que sustentan las visitas de campo.
Cada fotografía llevara fecha y descripción.
- Informe técnico de las visitas realizadas y de existir pliego de observaciones se deberá remitirlas al proyectista para que estas puedan ser levantadas.

9 MARCO LEGAL, REGLAMENTOS Y NORMAS TÉCNICAS

El siguiente listado de normas no debe considerarse una restricción para el Consultor, por cuanto éste deberá considerar cualquier otra norma que sea de aplicación al objeto de la convocatoria y que se encuentre vigente al momento de la formulación del estudio.

El estudio de pre inversión tiene el siguiente el marco legal, la normatividad y reglamentos, los cuales se indican a continuación:

- Ley N° 27783 Ley de Bases para la Descentralización.
- Ley de Contrataciones del Estado vigente y sus modificatorias
- Ley orgánica de Gobiernos Regionales – Ley N° 27867
- Ley Orgánica de Municipalidades - Ley N° 27972.

Normas, Manuales y/o Directivas del Sistema Nacional de Programación Multianual y Gestión de Inversiones y documentos de gestión del Gobierno Local

- Decreto Legislativo N° 1252 que crea el Sistema Nacional de Programación Multianual y Gestión Inversiones.
- Texto Único Ordenado del Decreto Legislativo N° 1252, Decreto Legislativo que crea el Sistema Nacional de Programación Multianual y Gestión de Inversiones.
- Directiva N° 001-2019-EF/63.01 - Directiva General del Sistema Nacional de Programación Multianual y Gestión de Inversiones aprobada por Resolución Directoral N° 001-2019-EF/63.01, publicada en el Diario Oficial "El Peruano", el 23 de enero de 2019.
- Guía Metodológica para identificación, formulación y evaluación de Proyectos de Inversión Publica incorporando la Gestión de Riesgos en el contexto de cambio climático.

Normatividad en Vivienda

- Reglamento Nacional de Edificaciones
- R.M. N° 176-2010-VIVIENDA, Lineamientos de Política sobre reúso de aguas residuales domésticas y municipales en el riego de áreas verdes
- Decreto Legislativo N° 1280 y su reglamento DS N° 019-2017-VIVIENDA, Ley Marco de la Gestión y Prestación de los Servicios de Saneamiento
- Reglamento de la Calidad de los Servicios de Saneamiento RCD N° 011-2007-SUNASS-CD y su modificatoria mediante RCD N° 008-2012-SUNASS-CD
- Aprobación de los VMA D.S. N° 021-2009-VIVIENDA y su modificatoria D.S. N° 001-2015-VIVIENDA Reglamento de aplicación de los VMA D.S. N° 003-2011-VIVIENDA y D.S. N° 010-2012-VIVIENDA.
- Suelos, Geología, Geotecnia y Pavimentos RDN°10-2014-MTC/14 (09.04.2014)
- Especificaciones Técnicas Generales Para Construcción EG-2013 actualizado a junio del 2013 RD N° 22-2013-MTC/14(07.08.2013)
- Manual de Ensayo de Materiales RD N° 028-2001-MTC/15 17 (16.01.01) Modificatorias MTC E 1109-2004 Ensayo Sobre Estabilización Química de Suelos- Caracterización del Estabilizador y evaluación de propiedad de comportamiento de suelos (2004). Última Edición mayo 2016.

PROYECTO DE INVERSIÓN "MEJORAMIENTO DEL SERVICIO DE ESPACIOS PÚBLICOS VERDES EN LOS PARQUES PRINCIPALES, JARDINES Y VERMAS CENTRALES DE LAS PRINCIPALES AVENIDAS DE LOS DISTRITOS DE PIURA Y VEINTISEIS DE OCTUBRE, DE LA PROVINCIA DE PIURA, DEPARTAMENTO DE PIURA"

Normatividad en temas ambientales

- Ley N° 27446, Ley del Sistema Nacional de Evaluación del Impacto Ambiental
- D.S N° 019-2009-MINAM Reglamento de la Ley Ambiental.
- R.M N° 052-2012-MINAM Concordancia entre SIEA y SNIP.
- D.S. N° 003-2010-MINAM, Límites Máximos Permisibles de efluentes de plantas de tratamiento de aguas residuales domésticas y municipales para vertimiento.
- Estándares de Calidad Ambiental para Agua (ECA-Agua) – D.S N° 002-2008-MINAM, modificado mediante D.S. N° 015-2015-MINAM y D.S. N°004-2017-MINAM.

Marco Normativo de Contrataciones del Estado

- Establecen disposiciones en el marco del Texto Único Ordenado de la Ley N° 30225, Ley de Contrataciones del Estado y modifican el Reglamento de la Ley de Contrataciones del Estado, Aprobada con el DECRETO SUPREMO N° 250-2020-EF
- Texto Único Ordenado de la Ley N° 30225 de Contrataciones del Estado aprobado por el Decreto Supremo N° 082-2019-EF.
- Reglamento de la Ley de Contrataciones del Estado (aprobado mediante D.S. 344-2018-EF), y sus modificados por D.S. 377-2019-EF.

Otros

- Plan Estratégico de Desarrollo Regional Concertado 2018 – 2021.
- Plan de Desarrollo Urbano Piura, Veintiséis de Octubre 2032
- Plan de Desarrollo concertado 2012-2021 distrital de Veintiséis de Octubre
- Plan de Desarrollo provincial concertado 2016-2021 provincia de Piura
- Plan Estratégico de Desarrollo Vial Regional 2012 -2016.
- Ley 29338: Ley de Recursos Hídricos y su Reglamento D.S. N° 001-2010-AS y su modificatoria D.S 0062017-AG.
- R.J. N° 224-2013-ANA, Reglamento para el Otorgamiento de Autorizaciones de Vertimiento y Reúso de Aguas Residuales Tratadas
- Directiva N°011-2023-EPS GRAU S.A. para la "Comercialización de Agua Residual con fines de Reúso en el ámbito de Operación de la EPS Grau S.A."



10 SEGUROS

El Consultor podrá obtener todos los seguros necesarios para su personal según la Legislación Nacional Vigente.

11 REQUERIMIENTOS DEL CONSULTOR Y DE SU PERSONAL

11.1.1 Requerimiento del Consultor

El Postor será una persona natural o jurídica, habilitado para contratar con el estado, deberá estar inscrito en el REGISTRO NACIONAL DE PROVEEDORES en el capítulo de servicios.

Requisitos:

Es válida la experiencia obtenida directamente, sea como persona natural o persona jurídica, en la realización de servicios de consultoría para la elaboración de estudios de Pre inversión (Perfil y/o Factibilidad), expedientes técnicos o estudios definitivos, o términos equivalentes cuando la experiencia provenga del extranjero, siempre y cuando demuestre fehacientemente la equivalencia de términos. No se considera como tales aquellas actividades ejecutadas como dependientes, bajo la dirección de otro consultor de obras o a través de una subcontratación.

Acreditación:

La experiencia del postor se acreditará con copia simple de (i) contratos u órdenes de servicios, y su respectiva conformidad o constancia de prestación; o (ii) comprobantes de pago cuya cancelación se acredite documental y fehacientemente, con voucher de depósito, nota de abono, reporte de estado de cuenta, cualquier otro documento emitido por Entidad del sistema financiero que acredite el abono o

PROYECTO DE INVERSIÓN "MEJORAMIENTO DEL SERVICIO DE ESPACIOS PÚBLICOS VERDES EN LOS PARQUES PRINCIPALES, JARDINES Y VERMAS CENTRALES DE LAS PRINCIPALES AVENIDAS DE LOS DISTRITOS DE PIURA Y VEINTISEIS DE OCTUBRE, DE LA PROVINCIA DE PIURA, DEPARTAMENTO DE PIURA"

mediante cancelación en el mismo comprobante de pago, correspondientes a un máximo de veinte (20) contrataciones.

Así también se deberá considerar lo siguiente:

- Máximo de consorciados 2
- Porcentaje mínimo de participación de cada consorciado es de veinte por ciento (20%).

11.1.2 RECURSOS A SER PROVISTOS POR EL CONSULTOR

Comprende el listado de bienes y servicios que el consultor debe prever para llevar a cabo la consultoría.

a) Recursos de Equipo

- 01 camioneta 4X4.
- 04 equipos de cómputo mínimo Core i5 (escritorio y/o laptop)
- 01 impresora multifuncional (copia, imprime, escanea)
- 01 Plotter

La disponibilidad de los equipos mínimos requeridos podrá acreditarse con la presentación de documentos que sustenten la propiedad, la posesión, y el compromiso de compra, venta o alquiler u otro documento que acredite la disponibilidad del equipamiento estratégico requerido.

Los equipos no tendrán una antigüedad mayor a cinco (05) años.

b) Oficina.

Son los ambientes necesarios para realizar los trabajos de gabinete y administrativos durante el desarrollo de la SUPERVISIÓN del Estudio de Preinversión.

11.1.3 Requerimiento del Personal

Se requiere en el componente técnico un plantel profesional idóneo, con experiencia comprobada, amplios conocimientos para cumplir con los alcances de los trabajos a realizar materia del contrato, siendo el personal el siguiente:

Personal Clave:

N°	CARGO	FORMACION ACADEMICA	EXPERIENCIA	FUNCIONES
1	JEFE DE SUPERVISION	INGENIERO SANITARIO O INGENIERO CIVIL	Supervisor, Director, Jefe o la combinación de estos en: Estudios y/o Proyectos y/o Ingeniería. Experiencia en la elaboración y/o supervisión de Estudios a nivel de Perfil y/o factibilidad y/o Estudio Definitivo o de ingeniería de detalle en obras en general. 24 MESES Computada desde la fecha de colegiatura	Responsable de la organización, planificación, dirección y supervisión de los procesos que competen la elaboración del estudio. Encargado de velar por el correcto contenido del estudio de pre inversión. Participará en la evaluación, Formulación de observaciones y aprobaciones correspondientes.
2	ESPECIALISTA EN SISTEMAS DE RIEGO	INGENIERO AGRICOLA O INGENIERO CIVIL	Especialista, Ingeniero, Jefe, Responsable, Revisor o la combinación de estos: Sistemas o Redes y/o similares. Experiencia en la elaboración y/o supervisión de Estudios a nivel de Perfil y/o factibilidad y/o Estudio Definitivo o de ingeniería de detalle en obras en general. 12 MESES Computada desde la fecha de colegiatura	Responsable de la supervisión de la elaboración de la propuesta del sistema de riego por gravedad para las áreas verdes. Participará en la evaluación, Formulación de observaciones y aprobaciones correspondientes.



PROYECTO DE INVERSIÓN "MEJORAMIENTO DEL SERVICIO DE ESPACIOS PÚBLICOS VERDES EN LOS PARQUES PRINCIPALES, JARDINES Y VERMAS CENTRALES DE LAS PRINCIPALES AVENIDAS DE LOS DISTRITOS DE PIURA Y VEINTISEIS DE OCTUBRE, DE LA PROVINCIA DE PIURA, DEPARTAMENTO DE PIURA"

N°	CARGO	FORMACION ACADEMICA	EXPERIENCIA	FUNCIONES
3	ESPECIALISTA EN MECANICA DE SUELOS Y GEOTECNIA	INGENIERO CIVIL O INGENIERO GEOLOGO	Especialista, Ingeniero, Jefe, Responsable, Revisor o la combinación de estos, de: Mecánica de Suelos, Geotecnia o Suelos. Experiencia en la elaboración y/o supervisión de Estudios a nivel de Perfil y/o factibilidad y/o Estudio Definitivo o de ingeniería de detalle en obras en general. 12 MESES Computada desde la fecha de colegiatura	Responsable de la supervisión de la elaboración del Estudio de Geología y Geotecnia del Proyecto, suelos. Participará en la evaluación, Formulación de observaciones y aprobaciones correspondientes.
4	ESPECIALISTA EN PLANTAS DE TRATAMIENTO DE AGUAS RESIDUALES	INGENIERO SANITARIO	Especialista, Ingeniero, Jefe, Responsable o Revisor o la combinación de estos, de: Plantas de Tratamiento de Aguas Residuales, Plantas de Tratamiento de Desagüe y/o plantas de tratamiento; en la elaboración y/o supervisión de Estudios a nivel de Perfil y/o factibilidad y/o Estudio Definitivo o de ingeniería de detalle en obras de saneamiento. 12 MESES Computada desde la fecha de colegiatura	Responsable de la supervisión de la elaboración la propuesta técnica para la reutilización de agua residual. Participará en la evaluación, Formulación de observaciones y aprobaciones correspondientes.
5	ESPECIALISTA EN FORMULACION Y EVALUACION DE ESTUDIOS DE PREINVERSION	ECONOMISTA	Economista, ingeniero economista. Responsable de la formulación de la ficha técnica de baja y mediana complejidad y/o estudios de preinversión. Experiencia en la elaboración y/o supervisión de Estudios de Proyectos de pre Inversión y/o Fichas Técnicas, en obras en general. 12 meses en la formulación y/o evaluación de estudios de pre inversión y/o fichas técnicas	Responsable de la supervisión de la elaboración de la Ficha Técnica de baja y mediana complejidad, resumen ejecutivo. Participará en la evaluación, Formulación de observaciones y aprobaciones correspondientes.



Personal Clave No Clave – No evaluable durante la licitación

N°	CARGO	FORMACION ACADEMICA	EXPERIENCIA	TIEMPO DE EXPERIENCIA
1	ESPECIALISTA EN ESTRUCTURAS	INGENIERO CIVIL	Especialista, Ingeniero, Jefe, Responsable, Revisor o la combinación de estos, de: Estructuras o Diseño Estructural; en la elaboración y/o supervisión de Estudios a nivel de Perfil y/o factibilidad y/o Estudio Definitivo o de ingeniería de detalle en obras en general. 12 MESES Computada desde la fecha de colegiatura	Responsable de la supervisión de la elaboración de la propuesta en infraestructura. Participará en la evaluación, Formulación de observaciones y aprobaciones correspondientes.

PROYECTO DE INVERSIÓN "MEJORAMIENTO DEL SERVICIO DE ESPACIOS PÚBLICOS VERDES EN LOS PARQUES PRINCIPALES, JARDINES Y VERMAS CENTRALES DE LAS PRINCIPALES AVENIDAS DE LOS DISTRITOS DE PIURA Y VEINTISEIS DE OCTUBRE, DE LA PROVINCIA DE PIURA, DEPARTAMENTO DE PIURA"

N°	CARGO	FORMACION ACADEMICA	EXPERIENCIA	TIEMPO DE EXPERIENCIA
2	ESPECIALISTA DISEÑOS ELECTRICOS Y ELECTROMECHANICOS	INGENIERO ELECTRICISTA O MECANICO ELECTRICISTA	Especialista, Ingeniero, Jefe, Responsable, Revisor o la combinación de estos, de: Instalaciones Eléctricas y/o electromecánicas; en la elaboración y/o supervisión de Estudios a nivel de Perfil y/o factibilidad y/o Estudio Definitivo o de ingeniería de detalle en obras en general. 12 MESES Computada desde la fecha de colegiatura	Responsable de la supervisión de la elaboración del Estudio de diseño de instalaciones eléctricas electromecánicas. Participará en la evaluación, Formulación de observaciones y aprobaciones correspondientes.
3	ESPECIALISTA EN AUTOMATIZACION	INGENIERO ELECTRONICO	Especialista, Ingeniero, Jefe, Responsable, Revisor o la combinación de estos. Experiencia en la Automatización o Comunicación; en la elaboración y/o supervisión de Estudios a nivel de Perfil y/o factibilidad y/o Estudio Definitivo o de ingeniería de detalle en obras en general. 12 MESES Computada desde la fecha de colegiatura	Responsable de la supervisión de la elaboración del Estudio de Atomización del Sistema de Riego. Participará en la evaluación, Formulación de observaciones y aprobaciones correspondientes.
4	ESPECIALISTA EN TOPOGRAFIA	INGENIERO CIVIL O INGENIERO GEOGRAFO	Especialista, Ingeniero, Jefe, Responsable, Revisor o la combinación de estos. Experiencia en : Estudio Topográfico y/o Estudio de Topografía y/o Topografía, en la elaboración y/o supervisión de Estudios a nivel de Perfil y/o factibilidad y/o Estudio Definitivo o de ingeniería de detalle en obras en general. 12 MESES Computada desde la fecha de colegiatura	Responsable de la supervisión de la elaboración del Estudio de Topografía. Participará en la evaluación, Formulación de observaciones y aprobaciones correspondientes.
5	ESPECIALISTA EN SEGURIDAD Y SALUD EN EL TRABAJO	INGENIERO DE HIGIENE Y SEGURIDAD INDUSTRIAL O INGENIERO INDUSTRIAL	Especialista, Ingeniero, Jefe, Responsable, Revisor o la combinación de estos. Experiencia en Estudio de Seguridad e Higiene Ocupacional y/o Estudio de Seguridad y Salud Ocupacional y/o Estudio de Seguridad en el Trabajo y/o Ingeniero Seguridad e Higiene Ocupacional y/o Ingeniero Especialista de Higiene y Seguridad Industrial, en la elaboración y/o supervisión de Estudios a nivel de Perfil y/o factibilidad y/o Estudio Definitivo o de ingeniería de detalle en obras en general. 12 MESES Computada desde la fecha de colegiatura	Responsable de la supervisión de la elaboración del Estudio de Seguridad y Salud en el trabajo. Participará en la evaluación, Formulación de observaciones y aprobaciones correspondientes.
6	ESPECIALISTA EN VULNERABILIDAD Y GESTION DE RIESGOS	INGENIERO CIVIL O INGENIERO GEÓLOGO	Especialista, Ingeniero, Jefe, Responsable, Revisor o la combinación de estos. Experiencia Estudios de Gestión de Riesgo y Vulnerabilidad y/o Estudio de Riesgo y/o Estudio de Vulnerabilidad y/o Especialista en Evaluación de Riesgos de Desastres, en la elaboración y/o supervisión de Estudios a nivel de Perfil y/o factibilidad	Responsable de la supervisión de la elaboración del Estudio de Evaluación de Riesgos en la UP. Participará en la evaluación, Formulación de observaciones y



PROYECTO DE INVERSIÓN "MEJORAMIENTO DEL SERVICIO DE ESPACIOS PÚBLICOS VERDES EN LOS PARQUES PRINCIPALES, JARDINES Y VEREDAS CENTRALES DE LAS PRINCIPALES AVENIDAS DE LOS DISTRITOS DE PIURA Y VEINTISEIS DE OCTUBRE, DE LA PROVINCIA DE PIURA, DEPARTAMENTO DE PIURA"

N°	CARGO	FORMACION ACADEMICA	EXPERIENCIA	TIEMPO DE EXPERIENCIA
			y/o Estudio Definitivo o de ingeniería de detalle en obras en general. 12 MESES Computada desde la fecha de colegiatura	aprobaciones correspondientes.
7	ESPECIALISTA EN ARQUEOLOGIA	LICENCIADO EN ARQUEOLOGÍA	Especialista, Ingeniero, Jefe, Responsable, Revisor o la combinación de estos. Experiencia de: Arqueología y/o Estudio de Investigación y/o Estudio de Evaluación y/o Estudio de Rescate Arqueológico, en la elaboración y/o supervisión de Estudios a nivel de Perfil y/o factibilidad y/o Estudio Definitivo o de ingeniería de detalle en obras en general. 12 MESES Computada desde la fecha de colegiatura	Responsable de la supervisión de la elaboración de Estudio de Sitios y Restos Arqueológicos. Participará en la evaluación, Formulación de observaciones y aprobaciones correspondientes.
8	ESPECIALISTA EN IMPACTO AMBIENTAL	INGENIERO SANITARIO O INGENIERO AMBIENTAL	Especialista, Ingeniero, Jefe, Responsable, Revisor o la combinación de estos, de: Impacto Ambiental, Medio Ambiente, Monitoreo Ambiental, Mitigación Ambiental o Evaluación Ambiental; en la elaboración y/o supervisión de Estudios a nivel de Perfil y/o factibilidad y/o Estudio Definitivo o de ingeniería de detalle en obras de saneamiento y/o edificaciones. 12 MESES Computada desde la fecha de colegiatura	Responsable de la supervisión de la elaboración del Estudio de Impacto Ambiental. Participará en la evaluación, Formulación de observaciones y aprobaciones correspondientes.
9	ESPECIALISTA EN COSTOS Y PRESUPUESTOS	INGENIERO CIVIL O INGENIERO SANITARIO	Especialista, Ingeniero, Jefe, Responsable, Revisor o la combinación de estos, de: Costos y/o Presupuestos y/o Programación de Obras; Planeamiento, programación de obra; en la elaboración y/o supervisión de Estudios a nivel de Perfil y/o factibilidad y/o Estudio Definitivo o de ingeniería de detalle en obras de saneamiento y/o edificaciones. 12 MESES Computada desde la fecha de colegiatura	Responsable de la supervisión de elaboración de presupuestos de alternativas de solución. Participará en la evaluación, Formulación de observaciones y aprobaciones correspondientes.

Notas aplicables para el **PERSONAL CLAVE (EVALUABLES PARA TODOS LOS POSTORES)** y para el **PERSONAL NO CLAVE (EVALUABLE SÓLO PARA EL POSTOR ADJUDICADO)**:

- La formación académica del personal propuesto debe estar acreditada con copia simple del título profesional.
- La "formación académica" del personal o plantel profesional clave, en el caso de profesionales extranjeros, deberá acreditarse además con la copia simple de: i) la revalidación u homologación del título profesional extranjero, emitido por una de las universidades peruanas autorizadas por SUNEDU; o ii) el reconocimiento del título profesional extranjero, emitido por SUNEDU.
- La experiencia del personal propuesto se podrá acreditar con cualquiera de los siguientes documentos: i) Copia simple de contratos con su respectiva conformidad o (ii) copia simple de constancias o (iii) copia simple de certificados o (iv) cualquier otro documento, que fehacientemente, demuestre la experiencia del personal propuesto.
- Al calificar la experiencia del personal, se valorará de manera integral los documentos presentados por el postor para acreditar dicha experiencia. En tal sentido, aun cuando en los documentos presentados la denominación del cargo o puesto no coincida literalmente con aquella prevista en los documentos de licitación, se deberá validar la experiencia si las

PROYECTO DE INVERSIÓN "MEJORAMIENTO DEL SERVICIO DE ESPACIOS PÚBLICOS VERDES EN LOS PARQUES PRINCIPALES, JARDINES Y VERMAS CENTRALES DE LAS PRINCIPALES AVENIDAS DE LOS DISTRITOS DE PIURA Y VEINTISEIS DE OCTUBRE, DE LA PROVINCIA DE PIURA, DEPARTAMENTO DE PIURA"

actividades que realizó el personal corresponden con la función propia del cargo o puesto requerido, según las funciones para cada profesional.

De presentarse experiencia ejecutada paralelamente (traslape) para el cómputo del tiempo de dicha experiencia sólo se considerará una vez el periodo traslapado.

- La acreditación de las experiencias requeridas deberá corresponder al tiempo en la profesión que será para profesionales desde la colegiatura, para lo cual los profesionales propuestos deben presentar copia de la colegiatura que valide el inicio de su ejercicio profesional.
- La colegiatura y habilitación de los profesionales se requerirán para el inicio de su participación efectiva en la ejecución del contrato.
- En el caso de profesionales extranjeros en cuyo país no es exigible la colegiatura o el equivalente al Diploma de Colegiado, a efectos de acreditar la experiencia solicitada, deberá presentar el Título Profesional y adjuntar la evidencia donde se indica que no es obligatorio contar con colegiatura para ejercer dicha profesión, precisando la normativa correspondiente. En caso estos documentos se encuentren en idioma distinto al español, deberán acompañarse de traducción simple al español.
- NO SE ACEPTA como válido la participación de un profesional en dos o más cargos a pesar de que cumpla con el requisito.

12 LUGAR Y PLAZO DE PRESTACIÓN DE LA CONSULTORÍA

12.1.1 Lugar de prestación de la consultoría

El Consultor señalará claramente la dirección exacta o domicilio fiscal, para la recepción de documentos, debiendo señalar el lugar, Distrito, Provincia y Departamento, así como alguna referencia adicional que permita su ubicación geográfica. En caso cuente con varios domicilios, tiene que establecer que el servicio de consultoría se va a realizar en uno solo, el mismo que corresponderá al consignado en el contrato, pudiendo ser modificado previa comunicación.

12.1.2 Plazo de la Prestación

El plazo para la supervisión del estudio de Pre Inversión será en total de ciento cincuenta (150) días calendario netos, que no incluye la evaluación de los informes parciales presentados por el proyectista ni los tiempos empleados por la Unidad Formuladora emplee para la revisión, ni los plazos que se otorguen para el Levantamiento de Observaciones por parte del Proyectista – Consultor (con los entregables), ni el tiempo que demore la entidad en el registro y aprobación del Estudio de Pre inversión hasta lograr su Viabilidad del proyecto.

12.1.3 Inicio del Plazo

El servicio está programado para ejecutarse en un plazo efectivo de ciento cincuenta (150) días calendario; el mismo que empezará a regir a partir del día siguiente hábil que se cumpla el último de los siguientes requisitos:

- Firma de Contrato
- Entrega de documentación.
- Suscripción del Acta de Entrega de Terreno, sin observaciones.

13 PRODUCTOS O ENTREGABLES

13.1.1 Contenido de los Entregables

El Consultor presentará un total de 5 Entregables, que es el mismo número de informes presentados por el proyectista, y corresponde a la evaluación de cada informe descrito anteriormente.

13.1.2 Plazos de presentación y revisión de Entregables

Los Plazos de presentación de los entregables y, los plazos de revisiones y subsanación de observaciones serán como se describe a continuación:

PROYECTO DE INVERSIÓN “MEJORAMIENTO DEL SERVICIO DE ESPACIOS PÚBLICOS VERDES EN LOS PARQUES PRINCIPALES, JARDINES Y VERMAS CENTRALES DE LAS PRINCIPALES AVENIDAS DE LOS DISTRITOS DE PIURA Y VEINTISEIS DE OCTUBRE, DE LA PROVINCIA DE PIURA, DEPARTAMENTO DE PIURA”

Cuadro Resumen de los Plazos de entrega para el Estudio de Pre Inversión:

Entregable	Presentación por el Consultor* (d.c.)	Revisión por la Supervisión o Inspector ** (d.c.)	Subsanación por el Consultor** (d.c.)
Informe N°1	20	10	7
Informe N°2	30	10	7
Informe N°3	50	10	7
Informe N°4	20	15	10
Estudio de Pre Inversión	30	15	10

Nota: El plazo de inicio de cada Entregable se contabilizará desde la aprobación del Entregable precedente.

14 OTRAS OBLIGACIONES DEL CONSULTOR

- El Consultor conformará un equipo técnico calificado y con experiencia profesional, quienes elaborarán el estudio de preinversión con responsabilidad y calidad profesional, evitando incurrir en omisiones, errores o deficiencias técnicas que generen problemas en el proceso de ejecución de la obra.
- El Consultor es directamente responsable que el proyecto se ejecute con los Requerimientos Técnicos establecidos en el Informe de Diagnóstico Técnico, los Términos de Referencia y la Propuesta Técnica ofertada.
- El supervisor de la elaboración del estudio mantendrá constante comunicación con la Unidad Formuladora debiendo el servicio ejecutarse en estrecha coordinación con la Supervisión, para lo cual se llevarán a cabo reuniones periódicas con el jefe de proyecto y de ser el caso los profesionales especialistas.



15 ADELANTOS

De acuerdo a lo precisado en el artículo N° 156 del Reglamento de la Ley de Contrataciones del Estado, la Entidad a solicitud del Consultor, otorgará un (01) adelanto directo del treinta por ciento (30%) del monto del contrato original.

EL Consultor debe solicitar el adelanto dentro de los ocho (08) días calendario, siguientes a la suscripción del contrato, adjuntando a su solicitud la garantía por adelantos mediante carta fianza o pólizas de caución, acompañado del comprobante de pago correspondiente. Vencido el plazo para solicitar el adelanto no procederá la solicitud.

La amortización del adelanto, se realiza mediante descuentos proporcionales en cada uno de los pagos parciales que se efectúen al Consultor.

PROYECTO DE INVERSIÓN "MEJORAMIENTO DEL SERVICIO DE ESPACIOS PÚBLICOS VERDES EN LOS PARQUES PRINCIPALES, JARDINES Y VERMAS CENTRALES DE LAS PRINCIPALES AVENIDAS DE LOS DISTRITOS DE PIURA Y VEINTISEIS DE OCTUBRE, DE LA PROVINCIA DE PIURA, DEPARTAMENTO DE PIURA"

La Entidad debe entregar el monto solicitado dentro de los siete (07) días calendario, siguientes a la presentación de la solicitud del Consultor.

16 SUBCONTRATACIÓN

No procede.

SITEMA DE CONTRATACION

Suma alzada.

17 CONFIDENCIALIDAD

Es de reserva absoluta el manejo de la información y documentación a la que se tenga acceso relacionada con la prestación del servicio, pudiendo quedar expresamente prohibido de revelar dicha información a terceros. El personal contratado, deberá dar cumplimiento a todas las políticas y estándares definidos por la región Piura, en materia de seguridad de la información. Dicha obligación comprende la información que se entregue, como también la que se genere durante la realización de las actividades y la información producida una vez que se haya concluido el servicio.

18 PROPIEDAD INTELECTUAL

Se establece que los derechos de propiedad, derechos de autor y otros derechos de cualquier naturaleza, sobre todo material producido bajo las estipulaciones de los Términos de Referencia, serán concedidos exclusivamente al Gobierno Regional de Piura y no podrá ser utilizada para fines distintos a los del Estudio.



19 MEDIDAS DE CONTROL DURANTE LA EJECUCIÓN CONTRACTUAL

19.1.1 Procedimiento de Control

- El Consultor debe coordinar en forma permanente con la Unidad Formuladora.
- Se llevará a cabo de al menos una reunión de coordinación mensual debiendo suscribirse Actas en caso se lleguen a determinados acuerdos, de corresponder.
- El Consultor estará sujeto a la verificación de la participación del personal profesional y técnico y de la infraestructura propuesta, durante el desarrollo del Estudio.

19.1.2 Área que supervisa

Unidad Formuladora.

19.1.3 Áreas que coordinarán con el Supervisor

Unidad Formuladora.

19.1.4 Área que brindará la conformidad

Unidad Formuladora

[Handwritten signatures and initials in blue ink, including a large signature and several smaller ones.]

PROYECTO DE INVERSIÓN "MEJORAMIENTO DEL SERVICIO DE ESPACIOS PÚBLICOS VERDES EN LOS PARQUES PRINCIPALES, JARDINES Y VERMAS CENTRALES DE LAS PRINCIPALES AVENIDAS DE LOS DISTRITOS DE PIURA Y VEINTISEIS DE OCTUBRE, DE LA PROVINCIA DE PIURA, DEPARTAMENTO DE PIURA"

19.1.5 Control del Seguimiento del Estudio

Al inicio del Estudio se aperturará el cuaderno de estudios. Dicho cuaderno constituye el medio de comunicación entre el Consultor y la Supervisión (Revisor), quien actuará en su nombre y representación; el cuaderno estará bajo custodia de la supervisión, en este se anotarán los avances, ocurrencias, consultas y/o aclaraciones durante la elaboración del estudio, el mismo que al término del contrato, quedará en poder de la entidad.

También se podrán transcribir directivas específicas regionales y disposiciones administrativas relacionadas con el estudio.

El Consultor estará sujeto a la verificación de la participación del personal profesional y técnico y de la infraestructura propuesta, durante el desarrollo del Estudio.

20 FORMA DE PAGO

Los pagos por valorizaciones que la entidad efectuará al Consultor, correspondientes al costo del Proyecto, se realizará de la siguiente manera:

Valorización	% del monto contractual	Requisito para el pago
1	10	A la presentación de la conformidad del informe parcial N° 01.
2	25	A la presentación de la conformidad del informe parcial N° 02.
3	30	A la presentación de la conformidad del informe parcial N° 03.
4	25	A la presentación de la conformidad del informe parcial N° 04.
5	10	A la presentación de la conformidad del informe parcial N° 05.



20.1 FÓRMULA DE REAJUSTE

De conformidad al Art. 38° del Reglamento de la Ley de Contrataciones del Estado, los pagos estarán sujetos a reajuste. La fórmula a aplicar se la siguiente:

$$V_r = V_o \left[K_r - \frac{A}{C} \left(\frac{K_r}{K_a} - 1 \right) \right]$$

Donde:

V_r = Monto de la valorización mensual reajustada.

V_o = Monto de valorización mensual a precios contractuales.

K_r = Coeficiente de reajuste (I_r/I_o).

K_a = Coeficiente de reajuste del adelanto (I_r/I_a).

I_r = Índice general de precios al consumidor aprobado por INEI que corresponde al mes de pago prevista.

I_o = Índice general de precios al consumidor (INEI-Lima) que corresponde al mes del Valor Referencial.

PROYECTO DE INVERSIÓN "MEJORAMIENTO DEL SERVICIO DE ESPACIOS PÚBLICOS VERDES EN LOS PARQUES PRINCIPALES, JARDINES Y VERMAS CENTRALES DE LAS PRINCIPALES AVENIDAS DE LOS DISTRITOS DE PIURA Y VEINTISEIS DE OCTUBRE, DE LA PROVINCIA DE PIURA, DEPARTAMENTO DE PIURA"

Ia = Índice de precios aprobados por INEI que corresponde al mes que corresponde al mes en que se pagó el adelanto.
A = Monto de Adelanto otorgado
C = Monto del Contrato.

20.2 PENALIDADES APLICABLES

De conformidad a lo establecido en el Art. 161° "Penalidades" del Reglamento de la Ley de Contrataciones del Estado, se ha establecido en el presente servicio la aplicación de la penalidad por mora y otras penalidades.

Estos dos tipos de penalidades pueden alcanzar cada uno un monto máximo equivalente al diez por ciento (10%) del monto del contrato vigente.

20.2.1 Penalidad por mora

De acuerdo al Art. 162° "Penalidad por mora en la ejecución de la prestación" del Reglamento de la Ley de Contrataciones del Estado, en caso de retraso injustificado por parte del Consultor, la Entidad le aplicará automáticamente una penalidad por mora por cada día de atraso, hasta por un monto máximo equivalente al diez por ciento (10%) del monto contractual.

El monto de penalidad diaria, se calculará acorde a la fórmula establecida en el Art. 162° "Penalidad por mora en la ejecución de la prestación" del Reglamento de la Ley de Contrataciones del Estado.

Cuando se llegue a cubrir el monto máximo de la penalidad, la Entidad podrá resolver el Contrato según el Art. 164° del Reglamento de la Ley de Contrataciones del Estado.

20.2.2 Otras penalidades

De acuerdo al Art. 163° "Otras Penalidades" del Reglamento de la Ley de Contrataciones del Estado, se ha considerado incluir "Otras Penalidades", cuyas infracciones, cálculo del monto y procedimiento de aplicación se detallan a continuación:

N°	INFRACCIÓN	UNIDAD	MONTO	VERIFICACIÓN
1	No cumple con la disposición de una oficina equipada e instalada en el área de influencia del Proyecto cuando corresponda, o el uso de materiales o equipos establecidos en los Términos de Referencia.	Por ocurrencia	0.20% x M	Según informe de la Unidad Formuladora.
2	No presentar los informes de avance completo en la fecha establecida, según lo exigido en los Términos de Referencia y/o Plan de Trabajo.	Por día	0.01% x M	Según informe de la Unidad Formuladora.
3	No cumple con la subsanación de todas las Observaciones formuladas a los informes de avance acorde a lo establecido en los Términos de Referencia y/o Plan de Trabajo.	Por día	0.01% x M	Según informe de la Unidad Formuladora.
4	El personal del Consultor no asiste a las reuniones convocadas por la entidad, notificadas por correo electrónico o carta.	Por ocurrencia	0.03% x M	Según informe de la Unidad Formuladora.

PROYECTO DE INVERSIÓN "MEJORAMIENTO DEL SERVICIO DE ESPACIOS PÚBLICOS VERDES EN LOS PARQUES PRINCIPALES, JARDINES Y VERMAS CENTRALES DE LAS PRINCIPALES AVENIDAS DE LOS DISTRITOS DE PIURA Y VEINTISEIS DE OCTUBRE, DE LA PROVINCIA DE PIURA, DEPARTAMENTO DE PIURA"

5	No cumple con lo estipulado en la Ley de Seguridad y Salud en el Trabajo y su modificatoria - la Ley N° 30222 y su Reglamento.	Por ocurrencia	0.06% x M	Según informe de la Unidad Formuladora.
6	Por no responder a los requerimientos de información, consultas, informes adicionales específicos, enmarcados dentro de los documentos contractuales, realizados por parte de la entidad al Consultor mediante carta y/o correos electrónicos, en los plazos establecidos en la misma.	Por ocurrencia	0.02% x M	Según informe de la Unidad Formuladora.
7	En caso el consultor incumpla con su obligación de ejecutar la prestación con el personal acreditado o debidamente sustituido.	Por cada día de ausencia del personal.	0.5 UIT (1)	Según informe de la Unidad Formuladora.

Nota:

M: Monto de Contrato Vigente.

UIT (1): Unidad Impositiva Tributaria vigente a la fecha de aplicación de la penalidad.

Procedimiento de aplicación de penalidad:

- La UF al detectar la infracción señalada en la Tabla de Penalidades – Actividad Desarrollo de Estudios, remite una carta de preaviso al consultor estableciéndole un plazo no mayor de 3 días calendarios para la subsanación de la infracción. En caso que la infracción sea reincidente pasar directamente al literal c).
- El consultor revisa el caso notificado y procede a subsanarlo en el plazo establecido, de no hacerlo, pasa al siguiente numeral.
- La UF procede a calcular la penalidad e informa a la Jefatura, según la Tabla de Penalidades, sobre la base del Monto de Contrato vigente, por día, persona u ocurrencia, de corresponder verificando antes que el monto acumulado de penalidades aplicadas no haya excedido el monto máximo de penalidad admisible, equivalente al diez por ciento (10%) del monto del contrato vigente, caso contrario pasara al literal g).
- En los casos que el monto acumulado de penalidades aplicado haya excedido el monto máximo admisible, diez por ciento (10%) del monto del contrato vigente conforme a lo establecido en la LCE y su reglamento, la Entidad evaluará la Resolución del Contrato (debe seguirse el procedimiento GPOPR019), el cual debe estar sustentado, en base al análisis costo beneficio.

Cabe precisar que la penalidad por mora y las otras penalidades pueden alcanzar cada una un monto máximo equivalente al diez por ciento (10%) del monto del contrato vigente, o de ser el caso, del ítem que debió ejecutarse.

20.3 RESPONSABILIDAD POR VICIOS OCULTOS

La recepción conforme de la Entidad no enerva su derecho a reclamar posteriormente por defectos o vicios ocultos.

En los contratos de consultoría para elaborar los Expedientes técnicos de obra, la responsabilidad del consultor por errores, deficiencias o por vicios ocultos puede ser reclamada por la entidad por un plazo de tres (3) años después de la conformidad de obra otorgada por la Entidad, conforme a los dispuesto en el Artículo 40° de la Ley N° 30225. "Responsabilidad del Contratista".



[Handwritten signature and initials in blue ink]

PROYECTO DE INVERSIÓN "MEJORAMIENTO DEL SERVICIO DE ESPACIOS PÚBLICOS VERDES EN LOS PARQUES PRINCIPALES, JARDINES Y VERMAS CENTRALES DE LAS PRINCIPALES AVENIDAS DE LOS DISTRITOS DE PIURA Y VEINTISEIS DE OCTUBRE, DE LA PROVINCIA DE PIURA, DEPARTAMENTO DE PIURA"

20.4 ESTRUCTURA DEL PRESUPUESTO DE LA SUPERVISION DEL ESTUDIO DE PRE INVERSIÓN

PRESUPUESTO DE SUPERVISIÓN DEL ESTUDIO DE PRE INVERSIÓN					
Items	DESCRIPCION	UND	CANTIDAD	% INCIDENCIA	TIEMPO
1.00.00	RECURSOS HUMANOS				
1.01	PERSONAL				
1.01.01	PERSONAL CLAVE				
1.01.01.01	JEFE DE SUPERVISION	MES	1.00	1.00	5.00
1.01.01.02	ESPECIALISTA EN SISTEMA DE RIEGO	MES	1.00	0.50	5.00
1.01.01.03	ESPECIALISTA EN SUELOS Y GEOTENICA	MES	1.00	0.50	3.00
1.01.01.04	ESPECIALISTA EN PLANTA DE TRATAMIENTO DE AGUAS RESIDUALES	MES	1.00	0.50	3.00
1.01.01.05	ESPECIALISTA EN FORMULACION Y EVALUACION DE ESTUDIOS DE PREINVERSIÓN	MES	1.00	0.50	4.00
1.01.02	PERSONAL NO CLAVE				
1.01.02.01	ESPECIALISTA EN ESTRUCTURAS	MES	1.00	0.50	3.00
1.01.02.02	ESPECIALISTA EN DISEÑOS ELECTRICOS	MES	1.00	0.50	3.00
1.01.02.03	ESPECIALISTA EN AUTOMATIZACION	MES	1.00	0.50	3.00
1.01.02.04	ESPECIALISTA EN TOPOGRAFIA	MES	1.00	0.50	3.00
1.01.02.05	ESPECIALISTA EN SEGURIDAD Y SALUD EN EL TRABAJO	MES	1.00	0.50	2.00
1.01.02.06	ESPECIALISTA EN VULNERABILIDAD Y GESTION DE RIESGO	MES	1.00	0.50	2.00
1.01.02.07	ESPECIALISTA EN ARQUEOLOGIA	MES	1.00	0.50	2.00
1.01.02.08	ESPECIALISTA EN IMPACTO AMBIENTAL	MES	1.00	0.50	2.00
1.01.02.09	ESPECIALISTA EN SANEAMIENTO FISICO LEGAL	MES	1.00	0.50	2.00
1.01.02.10	ESPECIALISTA EN COSTOS Y PRESUPUESTO	MES	1.00	0.50	2.00
1.01.02.11	ASISTENTE DE INGENIERO PARA DISEÑOS HIDRAULICOS	MES	4.00	0.50	3.00
1.01.02.12	ASISTENTE DE INGENIERIA PARA DISEÑO DE ESTRUCTURAS	MES	2.00	0.50	3.00
1.01.02.13	ASISTENTE DE INGENIERIA PARA DISEÑOS ELECTRICOS	MES	1.00	0.50	2.00
1.01.02.14	ASISTENTE DE INGENIERIA PARA MECANICA DE SUELOS	MES	1.00	0.50	2.00
1.01.02.15	ASISTENTE DE INGENIERIA PARA DISEÑOS DE AUTOMATIZACION	MES	1.00	0.50	2.00
1.02	EQUIPO PERSONAL TECNICO Y ADMINISTRATIVO				
1.02.01	ASISTENTE DE OFICINA TECNICA	H-M	1.00	0.50	5.00
1.02.01	ADMINISTRADOR	H-M	1.00	0.50	5.00
1.02.01	CONTADOR	H-M	1.00	0.30	5.00
2	ALQUILERES Y SERVICIOS				
2.01	SERVICIOS				
2.01.07	MOVILIZACION Y DESMOVILIZACION DE EQUIPAMIENTO ESTRATEGICO	GLB	1.00	1.00	1.00
2.01.08	ALQUILER DE CAMIONETA-PERSONAL TECNICO	E-M	5.00	1.00	1.00
3	GASTOS DIVERSOS				
3.01	OFICINA EN CAMPO-INCLUYE SERVICIOS	MES	1.00	-	5.00
3.02	UTILES DE OFICINA	MES	1.00	-	5.00
3.03	EQUIPO DE COMPUTO-PCS Y LAPTOPS PARA CAMPO Y OFICINA	CANTMES	15.00	-	0.50
3.04	IMPRESIONES	MES	1.00	-	5.00
3.05	ESCANEADOS	UND	1.00	-	5.00
3.06	SCTR	CANTMES	23.00	-	5.00
3.07	EMO	CANTMES	23.00	-	5.00
TOTAL					
SUB TOTAL DE ESPECIALISTAS, PERSONAL TECNICO, SERVICIO, ALQUILERES Y GASTOS DIVERSOS					
GASTOS GENERALES (7%)					
UTILIDAD (7%)					
COSTO TOTAL PROFESIONALES Y SERVICIOS (SIN IGV)					
ICV 18%					
COSTO TOTAL DEL SERVICIO					



Importante

Para determinar que los postores cuentan con las capacidades necesarias para ejecutar el contrato, el comité de selección incorpora los requisitos de calificación previstos por el área usuaria en el requerimiento, no pudiendo incluirse requisitos adicionales, ni distintos a los siguientes:

3.2. REQUISITOS DE CALIFICACIÓN

B	CAPACIDAD TÉCNICA Y PROFESIONAL
B.1	EXPERIENCIA DEL PERSONAL CLAVE
	<p><u>Requisitos:</u></p> <p><u>Personal Clave para Pre Inversión:</u></p> <ol style="list-style-type: none">1. Jefe de Proyecto Acreditar experiencia mínima de 24 meses (Computado desde la fecha de la colegiatura), como Director, Jefe, Gerente, Supervisor, Coordinador o la combinación de estos, de: Estudio, Proyecto o Ingeniería; en la Elaboración y/o supervisión de Estudios a nivel de Ficha técnica y/o Perfil y/o factibilidad y/o Estudio Definitivo y/o Expediente Técnico y/o Supervisión de Expediente Técnico o de ingeniería de detalle, en obras en general.2. Especialista en Sistemas de Riego Acreditar experiencia mínima de 12 meses (Computado desde la fecha de la colegiatura), como Especialista, Ingeniero, Jefe, Responsable, Revisor o la combinación de estos: Sistemas o Redes y/o similares; en Elaboración y/o supervisión de Estudios a nivel de Ficha técnica y/o Perfil y/o factibilidad y/o Estudio Definitivo y/o Expediente Técnico y/o Supervisión de Expediente Técnico o de ingeniería de detalle, en obras en general.3. Especialista en Mecánica de Suelos y Geotecnia Acreditar experiencia mínima de 12 meses (Computado desde la fecha de la colegiatura), como Especialista, Ingeniero, Jefe, Responsable, Revisor o la combinación de estos, de: Mecánica de Suelos, Geotecnia o Suelos; en la elaboración y/o supervisión de Estudios a nivel de Perfil y/o factibilidad y/o Estudio Definitivo o de ingeniería de detalle, en obras en general.4. Especialista en Plantas de Tratamiento de Aguas Residuales Acreditar experiencia mínima de 12 meses (Computado desde la fecha de la colegiatura), como Especialista, Ingeniero, Jefe, Responsable o Revisor o la combinación de estos, de: Plantas de Tratamiento de Aguas Residuales, Plantas de Tratamiento de Desagüe, y/o plantas de tratamiento; en la Elaboración y/o supervisión de Estudios a nivel de Ficha técnica y/o Perfil y/o factibilidad y/o Estudio Definitivo y/o Expediente Técnico y/o Supervisión de Expediente Técnico o de ingeniería de detalle, en obras de saneamiento.5. Especialista en formulación y evaluación de estudios de preinversión Acreditar experiencia mínima de 12 meses (Computado desde la fecha de la colegiatura), como Especialista, Responsable o Revisor o la combinación de estos, en: formulación y/o evaluación; en la Elaboración y/o supervisión de Estudios a nivel de Ficha técnica y/o Perfil y/o factibilidad y/o Supervisión Proyectos de pre Inversión, específicamente en proyectos en general. <p>De presentarse experiencia ejecutada paralelamente (traslape), para el cómputo del tiempo de dicha experiencia sólo se considerará una vez el periodo traslapado.</p> <p><u>Acreditación:</u></p> <p>La experiencia del personal se acreditará con cualquiera de los siguientes documentos: (i) copia simple de contratos y su respectiva conformidad o (ii) constancias o (iii) certificados o (iv) cualquier otra documentación que, de manera fehaciente demuestre la experiencia del personal clave propuesto.</p> <p>Sin perjuicio de lo anterior, los postores deben llenar y presentar el Anexo N° 9 referido al personal clave propuesto para la ejecución del servicio de consultoría.</p> <p>Importante</p>

	<ul style="list-style-type: none"> Los documentos que acreditan la experiencia deben incluir los nombres y apellidos del profesional, el cargo desempeñado, el plazo de la prestación indicando el día, mes y año de inicio y culminación, el nombre de la Entidad u organización que emite el documento, la fecha de emisión y nombres y apellidos de quien suscribe el documento. En caso los documentos para acreditar la experiencia establezcan el plazo de la experiencia adquirida por el profesional en meses sin especificar los días se debe considerar el mes completo. Se considerará aquella experiencia que no tenga una antigüedad mayor a veinticinco (25) años anteriores a la fecha de la presentación de ofertas. Al calificar la experiencia de los profesionales, se debe valorar de manera integral los documentos presentados por el postor para acreditar dicha experiencia. En tal sentido, aun cuando en los documentos presentados la denominación del cargo o puesto no coincida literalmente con aquella prevista en las bases, se deberá validar la experiencia si las actividades que realizó el profesional corresponden con la función propia del cargo o puesto requerido en las bases.
B.2	CALIFICACIONES DEL PERSONAL CLAVE
B.2.1	FORMACIÓN ACADÉMICA
	<p><u>Requisitos:</u></p> <p><u>Personal Clave para Pre Inversión:</u></p> <p>1.Jefe de Proyecto: Título profesional como Ingeniero Sanitario o Ingeniero Civil</p> <p>2.Especialista en Sistemas de Riego: Título profesional como Ingeniero Agrícola o Ingeniero Civil</p> <p>3.Especialista en Mecánica de Suelos y Geotecnia: Título profesional como Ingeniero Civil o ingeniero geólogo</p> <p>4.Especialista en Plantas de Tratamiento de Aguas Residuales: Título profesional como Ingeniero Sanitario</p> <p>5.Especialista en formulación y evaluación de estudios de preinversión: Título profesional como Economista.</p> <p><u>Acreditación:</u></p> <p>El TÍTULO PROFESIONAL será verificado por el comité de selección en el Registro Nacional de Grados Académicos y Títulos Profesionales en el portal web de la Superintendencia Nacional de Educación Superior Universitaria - SUNEDU a través del siguiente link: https://enlinea.sunedu.gob.pe/</p> <p>En caso el TÍTULO PROFESIONAL no se encuentre inscrito en el referido registro, el postor debe presentar la copia del diploma respectivo a fin de acreditar la formación académica requerida.</p> <p>Sin perjuicio de lo anterior, los postores deben llenar y presentar el Anexo N° 9 referido al personal clave propuesto para la ejecución del servicio de consultoría.</p> <div> <p>Importante</p> <p>Se debe aceptar las diferentes denominaciones utilizadas para acreditar la carrera profesional requerida, aun cuando no coincida literalmente con aquella prevista en las bases (por ejemplo Ingeniería Ambiental, Ingeniería en Gestión Ambiental, Ingeniería y Gestión Ambiental u otras denominaciones).</p> </div>

B	CAPACIDAD TÉCNICA Y PROFESIONAL
B.3	EQUIPAMIENTO ESTRATÉGICO
	<p><u>Requisitos:</u></p> <p>Equipo mínimo:</p> <ul style="list-style-type: none">• 01 camioneta 4X4.• 04 equipos de cómputo mínimo Core i5 (escritorio y/o laptop)• 01 impresora multifuncional (copia, imprime, escanea)• 01 Plotter <p>Los equipos no tendrán una antigüedad mayor a cinco (05) años.</p> <p><u>Acreditación:</u></p> <p>Copia de documentos que sustenten la propiedad, la posesión, el compromiso de compra venta o alquiler u otro documento que acredite la disponibilidad del equipamiento estratégico requerido.</p> <p>Importante</p> <p><i>En el caso que el postor sea un consorcio los documentos de acreditación de este requisito pueden estar a nombre del consorcio o de uno de sus integrantes.</i></p>

C	EXPERIENCIA DEL POSTOR EN LA ESPECIALIDAD
	<p><u>Requisitos:</u></p> <p>El postor debe acreditar un monto facturado acumulado equivalente a S/ 900,000.00 (Novecientos Mil con 00/100 Soles), por la contratación de servicios de consultoría iguales o similares al objeto de la convocatoria, durante los diez (10) años anteriores a la fecha de la presentación de ofertas que se computarán desde la fecha de la conformidad o emisión del comprobante de pago, según corresponda.</p> <p>Se consideran servicios de consultoría similares a los siguientes: Elaboración y/o supervisión de Ficha Técnica y/o Perfil y/o Factibilidad y/o Estudios Definitivos y/o Expediente Técnico y/o Supervisión de Expediente Técnico de obras de Construcción y/o creación y/o Instalación y/o Ampliación y/o Rehabilitación y/o Mejoramiento y/o Renovación y/o Reconstrucción y/o Abastecimiento y/o Optimización y/o Modernización y/o Adecuación y/o Remodelación y/o Explotación y/o Conservación y/o Reposición y/o Reparación y/o Modificación y/o Ejecución y/o Obras de Actuaciones Urgente de Renovación y/o Mejoramiento de Infraestructura y/o Cambio; del Servicio y/o Sistemas y/o Redes y/o Líneas; de Sistemas Agua Potable y/o para riego de áreas verdes, o del Servicio y/o Sistemas y/o Redes y/o Líneas y/o Colector y/o Emisor y/o Interceptor de Alcantarillado o Desagüe Sanitario, y/o plantas de tratamiento de agua potable y/o residual o la combinación de alguno de los términos anteriores.</p> <p>Se excluye lo siguiente: Piletas Públicas y/o UBS y/o Unidades Sanitarias y similares y/o Servicio de Disposición Sanitaria de Excretas, Letrinas y Pozos Sépticos y/o Tanques Séptico y/o Plantas Modulares.</p> <p><u>Acreditación:</u></p> <p>La experiencia del postor en la especialidad se acreditará con copia simple de (i) contratos u órdenes de servicios, y su respectiva conformidad o constancia de prestación; o (ii) comprobantes de pago cuya cancelación se acredite documental y fehacientemente, con voucher de depósito, nota de abono, reporte de estado de cuenta, cualquier otro documento emitido por Entidad del sistema financiero que acredite el abono o mediante cancelación en el mismo comprobante de pago¹³.</p>

¹³ Cabe precisar que, de acuerdo con la **Resolución N° 0065-2018-TCE-S1 del Tribunal de Contrataciones del Estado**:

"... el solo sello de cancelado en el comprobante, cuando ha sido colocado por el propio postor, no puede ser considerado como una acreditación que produzca fehaciencia en relación a que se encuentra cancelado. Admitir ello equivaldría a considerar como válida la sola declaración del postor afirmando que el comprobante de pago ha sido cancelado"

Los postores pueden presentar hasta un máximo de veinte (20) contrataciones para acreditar el requisito de calificación y el factor “Experiencia de Postor en la Especialidad”.

En caso los postores presenten varios comprobantes de pago para acreditar una sola contratación, se debe acreditar que corresponden a dicha contratación; de lo contrario, se asumirá que los comprobantes acreditan contrataciones independientes, en cuyo caso solo se considerará, las veinte (20) primeras contrataciones indicadas en el **Anexo N° 12** referido a la Experiencia del Postor en la Especialidad.

En el caso de servicios de ejecución periódica, solo se considera como experiencia la parte del contrato que haya sido ejecutada durante los diez (10) años anteriores a la fecha de presentación de ofertas, debiendo adjuntarse copia de las conformidades correspondientes a tal parte o los respectivos comprobantes de pago cancelados.

En los casos que se acredite experiencia adquirida en consorcio, debe presentarse la promesa de consorcio o el contrato de consorcio del cual se desprenda fehacientemente el porcentaje de las obligaciones que se asumió en el contrato presentado; de lo contrario, no se computará la experiencia proveniente de dicho contrato.

Asimismo, cuando se presenten contratos derivados de procesos de selección convocados antes del 20.09.2012, la calificación se ceñirá al método descrito en la Directiva “Participación de Proveedores en Consorcio en las Contrataciones del Estado”, debiendo presumirse que el porcentaje de las obligaciones equivale al porcentaje de participación de la promesa de consorcio o del contrato de consorcio. En caso que en dichos documentos no se consigne el porcentaje de participación se presumirá que las obligaciones se ejecutaron en partes iguales.

Si el titular de la experiencia no es el postor, consignar si dicha experiencia corresponde a la matriz en caso que el postor sea sucursal, o fue transmitida por reorganización societaria, debiendo acompañar la documentación sustentatoria correspondiente.

Si el postor acredita experiencia de otra persona jurídica como consecuencia de una reorganización societaria, debe presentar adicionalmente el **Anexo N° 11**.

Cuando en los contratos, órdenes de servicios o comprobantes de pago el monto facturado se encuentre expresado en moneda extranjera, debe indicarse el tipo de cambio venta publicado por la Superintendencia de Banca, Seguros y AFP correspondiente a la fecha de suscripción del contrato, de emisión de la orden de servicio o de cancelación del comprobante de pago, según corresponda.

Sin perjuicio de lo anterior, los postores deben llenar y presentar el **Anexo N° 12** referido a la Experiencia del Postor en la Especialidad.

Importante

- *El comité de selección debe valorar de manera integral los documentos presentados por el postor para acreditar la experiencia. En tal sentido, aun cuando en los documentos presentados la denominación del objeto contractual no coincida literalmente con el previsto en las bases, se deberá validar la experiencia si las actividades que ejecutó el postor corresponden a la experiencia requerida.*
- *En el caso de consorcios, la calificación de la experiencia se realiza conforme a la Directiva “Participación de Proveedores en Consorcio en las Contrataciones del Estado”.*

Importante

- *Si como resultado de una consulta u observación corresponde precisarse o ajustarse el requerimiento, se solicita la autorización del área usuaria y se pone de conocimiento de tal hecho a la dependencia que aprobó el expediente de contratación, de conformidad con el numeral 72.3 del artículo 72 del Reglamento.*

(...)

“Situación diferente se suscita ante el sello colocado por el cliente del postor [sea utilizando el término “cancelado” o “pagado”] supuesto en el cual sí se contaría con la declaración de un tercero que brinde certeza, ante la cual debiera reconocerse la validez de la experiencia”.

- *El cumplimiento de los Términos de Referencia se realiza mediante la presentación de una declaración jurada. De ser el caso, adicionalmente la Entidad puede solicitar documentación que acredite el cumplimiento del algún componente de estos. Para dicho efecto, consignará de manera detallada los documentos que deben presentar los postores en el literal a.5) del numeral 2.2.1.1 de esta sección de las bases.*
- *Los requisitos de calificación determinan si los postores cuentan con las capacidades necesarias para ejecutar el contrato, lo que debe ser acreditado documentalmente, y no mediante declaración jurada.*



CAPÍTULO IV
FACTORES DE EVALUACIÓN

EVALUACIÓN TÉCNICA (Puntaje: 100 Puntos)

FACTORES DE EVALUACIÓN		PUNTAJE / METODOLOGÍA PARA SU ASIGNACIÓN
A.	EXPERIENCIA DEL POSTOR EN LA ESPECIALIDAD	[70] puntos
	<p><u>Evaluación:</u></p> <p>El postor debe acreditar un monto facturado acumulado equivalente a S/.1 300,000.00 (Un millón Trescientos mil con 00/100 Soles) de la contratación, por la contratación de servicios de consultoría iguales o similares al objeto de la convocatoria, durante los diez (10) años anteriores a la fecha de la presentación de ofertas que se computarán desde la fecha de la conformidad o emisión del comprobante de pago, según corresponda.</p> <p><u>Acreditación:</u></p> <p>La experiencia en la especialidad se acreditará con copia simple de (i) contratos u órdenes de servicios y su respectiva conformidad o constancia de prestación; o (ii) comprobantes de pago cuya cancelación se acredite documental y fehacientemente, con voucher de depósito, nota de abono, reporte de estado de cuenta, cualquier otro documento emitido por Entidad del sistema financiero que acredite el abono o mediante cancelación en el mismo comprobante de pago¹⁴.</p> <p>Las disposiciones sobre el requisito de calificación "Experiencia del postor en la especialidad" previstas en el literal C del numeral 3.2 del Capítulo III de la presente sección de las bases resultan aplicables para el presente factor.</p>	<p>M = Monto facturado acumulado por el postor por la prestación de servicios de consultoría en la especialidad</p> <p>M >= [1,300,000.00]¹⁵: [70] puntos</p> <p>M >= [1,100,000.00] y < [1,300,000.00]: [60] puntos</p> <p>M > [900,000.00]¹⁶ y < [1,100,000.00]: [50] puntos</p>
B.	METODOLOGÍA PROPUESTA	[30] puntos
	<p><u>Evaluación:</u></p> <p>Se evaluará la metodología propuesta por el postor para la ejecución de la consultoría de obra, cuyo contenido mínimo es el siguiente:</p> <p>1. PLAN DE TRABAJO:</p>	<p>Desarrolla la metodología que sustenta la oferta [30] puntos</p> <p>No desarrolla la metodología que sustente la oferta 0 puntos</p>

¹⁴ Cabe precisar que, de acuerdo con la **Resolución N° 0065-2018-TCE-S1 del Tribunal de Contrataciones del Estado**:

"... el solo sello de cancelado en el comprobante, cuando ha sido colocado por el propio postor, no puede ser considerado como una acreditación que produzca fehaciencia en relación a que se encuentra cancelado. Admitir ello equivaldría a considerar como válida la sola declaración del postor afirmando que el comprobante de pago ha sido cancelado"

(...)

"Situación diferente se suscita ante el sello colocado por el cliente del postor [sea utilizando el término "cancelado" o "pagado"] supuesto en el cual sí se contaría con la declaración de un tercero que brinde certeza, ante la cual debiera reconocerse la validez de la experiencia".

¹⁵ El monto no puede ser mayor a tres (3) veces el valor estimado.

¹⁶ El monto debe ser mayor al requerido como requisito de calificación. En ese sentido, si por ejemplo se solicitó como requisito de calificación S/ 500,000.00 que equivale a una (1) vez el valor estimado la metodología del factor de evaluación podría ser la siguiente:

M >= S/. 1 300,000.00 [70] puntos
M >= S/ 1,100,000.00 y < 1 300,000.00 [60] puntos
M > S/ 900,000.00 y < S/ 1,100,000.00 [50] puntos

FACTORES DE EVALUACIÓN	PUNTAJE / METODOLOGÍA PARA SU ASIGNACIÓN
<p>En este rubro se detallará el procedimiento de realización de actividades establecidas en los TDR para el desarrollo del presente proyecto, reuniones, entre otros.</p> <p>2. MATRIZ DE ASIGNACION DE RESPONSABILIDADES DE CUMPLIMIENTO DE LAS ACTIVIDADES ESTABLECIDAS Se realizará dicha asignación en función a los entregables indicados en los TDR.</p> <p>3. SISTEMA DE CONTROL DE CALIDAD Se detallará el organigrama estructural, nominal y funcional del personal clave, deberá indicar los métodos de control de calidad para obtener el cumplimiento del proyecto conforme los tdr.</p> <p>4. CUADRO DE GESTION DE RECURSOS Relación de recursos: personal, materiales y equipos, conforme los TDR. Programa de utilización de recursos durante el proyecto.</p> <p>5. GESTIÓN DEL PROYECTO En este rubro se realizará la aplicación de conocimientos, habilidades, herramientas y técnicas para el desarrollo de las actividades de proyecto en el marco de preferencia de la guía PMBOK., debe contener a la vez, metodología a utilizar, área de conocimiento, estructura de desglose del trabajo.</p> <p>6. PROGRAMACIÓN En este rubro se desarrollará la programación secuencial de todas las actividades previstas conforme los TDR, incluyendo hitos de entrega. Utilización de recursos (personal y equipo) Programación Gantt y Pert CPM</p> <p>La metodología que no guarde coherencia con el servicio requerido o muestre incoherencia no será calificada. Nota: no se considerará como válidas simples transcripciones, redacciones y/o pegado y/o copiado de textos o imágenes.</p> <p><u>Acreditación:</u> Se acreditará mediante la presentación del documento que sustente la metodología propuesta.</p>	
PUNTAJE TOTAL	100 puntos

Para acceder a la etapa de evaluación económica, el postor debe obtener un **puntaje técnico mínimo de ochenta (80) puntos**.

Importante

- *Los factores de evaluación elaborados por el comité de selección guardan vinculación, razonabilidad y proporcionalidad con el objeto de la contratación. Asimismo, estos no pueden calificar con puntaje el cumplimiento de los Términos de Referencia ni los requisitos de calificación.*
- *Las ofertas técnicas que no alcancen el puntaje mínimo especificado son descalificadas.*

EVALUACIÓN ECONÓMICA (Puntaje: 100 Puntos)

FACTOR DE EVALUACIÓN	PUNTAJE / METODOLOGÍA PARA SU ASIGNACIÓN
A. PRECIO	
<p><u>Evaluación:</u></p> <p>Se evaluará considerando la oferta económica del postor.</p> <p><u>Acreditación:</u></p> <p>Se acreditará mediante documento que contiene la oferta económica (Anexo N° 7).</p>	<p>La evaluación consistirá en asignar un puntaje de cien (100) puntos a la oferta de precio más bajo y otorga a las demás ofertas puntajes inversamente proporcionales a sus respectivos precios, según la siguiente fórmula:</p> $P_i = \frac{O_m \times PMP}{O_i}$ <p>Donde:</p> <p>I = Oferta. P_i = Puntaje de la oferta a evaluar. O_i = Precio i. O_m = Precio de la oferta más baja. PMP = Puntaje máximo del precio.</p>
PUNTAJE TOTAL	100 puntos

CAPÍTULO V PROFORMA DEL CONTRATO

Importante

Dependiendo del objeto del contrato, de resultar indispensable, puede incluirse cláusulas adicionales o la adecuación de las propuestas en el presente documento, las que en ningún caso pueden contemplar disposiciones contrarias a la normativa vigente ni a lo señalado en este capítulo.

Conste por el presente documento, la CONTRATACIÓN DEL SERVICIO DE CONSULTORÍA PARA LA SUPERVISION DE LA ELABORACIÓN DEL ESTUDIO EN LA FASE DE PREINVERSIÓN DEL PROYECTO CON NOMBRE PRELIMINAR: MEJORAMIENTO DEL SERVICIO DE ESPACIOS PUBLICOS VERDES EN LOS PARQUES PRINCIPALES, JARDINES Y VERMAS CENTRALES DE LAS PRINCIPALES AVENIDAS DE LOS DISTRITOS DE PIURA Y VEINTISEIS DE OCTUBRE DE LA PROVINCIA DE PIURA DEPARTAMENTO DE PIURA, que celebra de una parte [CONSIGNAR EL NOMBRE DE LA ENTIDAD], en adelante LA ENTIDAD, con RUC N° [...], con domicilio legal en [...], representada por [...], identificado con DNI N° [...], y de otra parte [...], con RUC N° [...], con domicilio legal en [...], inscrita en la Ficha N° [...] Asiento N° [...] del Registro de Personas Jurídicas de la ciudad de [...], debidamente representado por su Representante Legal, [...], con DNI N° [...], según poder inscrito en la Ficha N° [...], Asiento N° [...] del Registro de Personas Jurídicas de la ciudad de [...], a quien en adelante se le denominará EL CONTRATISTA en los términos y condiciones siguientes:

CLÁUSULA PRIMERA: ANTECEDENTES

Con fecha [...], el comité de selección adjudicó la buena pro del **CONCURSO PÚBLICO N° 42-2024-GRP-ORA-CS-CP-1** para la CONTRATACIÓN DEL SERVICIO DE CONSULTORÍA PARA LA SUPERVISION DE LA ELABORACIÓN DEL ESTUDIO EN LA FASE DE PREINVERSIÓN DEL PROYECTO CON NOMBRE PRELIMINAR: MEJORAMIENTO DEL SERVICIO DE ESPACIOS PUBLICOS VERDES EN LOS PARQUES PRINCIPALES, JARDINES Y VERMAS CENTRALES DE LAS PRINCIPALES AVENIDAS DE LOS DISTRITOS DE PIURA Y VEINTISEIS DE OCTUBRE DE LA PROVINCIA DE PIURA DEPARTAMENTO DE PIURA, a [INDICAR NOMBRE DEL GANADOR DE LA BUENA PRO], cuyos detalles e importe constan en los documentos integrantes del presente contrato.

CLÁUSULA SEGUNDA: OBJETO

El presente contrato tiene por objeto la CONTRATACIÓN DEL SERVICIO DE CONSULTORÍA PARA LA SUPERVISION DE LA ELABORACIÓN DEL ESTUDIO EN LA FASE DE PREINVERSIÓN DEL PROYECTO CON NOMBRE PRELIMINAR: MEJORAMIENTO DEL SERVICIO DE ESPACIOS PUBLICOS VERDES EN LOS PARQUES PRINCIPALES, JARDINES Y VERMAS CENTRALES DE LAS PRINCIPALES AVENIDAS DE LOS DISTRITOS DE PIURA Y VEINTISEIS DE OCTUBRE DE LA PROVINCIA DE PIURA DEPARTAMENTO DE PIURA.

CLÁUSULA TERCERA: MONTO CONTRACTUAL

El monto total del presente contrato asciende a [CONSIGNAR MONEDA Y MONTO], que incluye todos los impuestos de Ley.

Este monto comprende el costo del servicio de consultoría, todos los tributos, seguros, transporte, inspecciones, pruebas y, de ser el caso, los costos laborales conforme a la legislación vigente, así como cualquier otro concepto que pueda tener incidencia sobre la ejecución del servicio de consultoría materia del presente contrato.

CLÁUSULA CUARTA: DEL PAGO¹⁷

¹⁷ En cada caso concreto, dependiendo de la naturaleza del contrato, podrá adicionarse la información que resulte pertinente a efectos de generar el pago.

LA ENTIDAD se obliga a pagar la contraprestación a EL CONTRATISTA en [INDICAR MONEDA], en [INDICAR SI SE TRATA DE PAGO ÚNICO, PAGOS PARCIALES O PAGOS PERIÓDICOS O SEGÚN TARIFA EN EL CASO DE PROCEDIMIENTOS CONVOCADOS BAJO EL SISTEMA DE CONTRATACIÓN DE TARIFAS], luego de la recepción formal y completa de la documentación correspondiente, según lo establecido en el artículo 171 del Reglamento de la Ley de Contrataciones del Estado.

Para tal efecto, el responsable de otorgar la conformidad de la prestación deberá hacerlo en un plazo que no excederá de los quince (15) días, bajo responsabilidad de dicho funcionario.

LA ENTIDAD debe efectuar el pago dentro de los diez (10) días calendario siguientes de otorgada la conformidad de los servicios, siempre que se verifiquen las condiciones establecidas en el contrato para ello, bajo responsabilidad del funcionario competente.

En caso de retraso en el pago por parte de LA ENTIDAD, salvo que se deba a caso fortuito o fuerza mayor, EL CONTRATISTA tendrá derecho al pago de intereses legales conforme a lo establecido en el artículo 39 de la Ley de Contrataciones del Estado y en el artículo 171 de su Reglamento, los que se computan desde la oportunidad en que el pago debió efectuarse.

CLÁUSULA QUINTA: DEL PLAZO DE LA EJECUCIÓN DE LA PRESTACIÓN

El plazo de ejecución del presente contrato es de [.....], el mismo que se computa desde [CONSIGNAR SI ES DEL DÍA SIGUIENTE DEL PERFECCIONAMIENTO DEL CONTRATO, DESDE LA FECHA QUE SE ESTABLEZCA EN EL CONTRATO O DESDE LA FECHA EN QUE SE CUMPLAN LAS CONDICIONES PREVISTAS EN EL CONTRATO PARA EL INICIO DE LA EJECUCIÓN, DEBIENDO INDICAR LAS MISMAS EN ESTE ÚLTIMO CASO].

CLÁUSULA SEXTA: PARTES INTEGRANTES DEL CONTRATO

El presente contrato está conformado por las bases integradas, la oferta ganadora¹⁸, así como los documentos derivados del procedimiento de selección que establezcan obligaciones para las partes.

CLÁUSULA SÉTIMA: GARANTÍAS

EL CONTRATISTA entregó al perfeccionamiento del contrato la respectiva garantía incondicional, solidaria, irrevocable, y de realización automática en el país al solo requerimiento, a favor de LA ENTIDAD, por los conceptos, montos y vigencias siguientes:

- De fiel cumplimiento del contrato: [CONSIGNAR EL MONTO], a través de la [INDICAR EL TIPO DE GARANTÍA PRESENTADA] N° [INDICAR NÚMERO DEL DOCUMENTO] emitida por [SEÑALAR EMPRESA QUE LA EMITE]. Monto que es equivalente al diez por ciento (10%) del monto del contrato original, la misma que debe mantenerse vigente hasta la conformidad de la recepción de la prestación.

Importante

Al amparo de lo dispuesto en el numeral 149.4 del artículo 149 del Reglamento de la Ley de Contrataciones del Estado, en los contratos de consultoría en general, si el postor ganador de la buena pro solicita la retención del diez por ciento (10%) del monto del contrato original como garantía de fiel cumplimiento de contrato, debe consignarse lo siguiente:

"De fiel cumplimiento del contrato: [CONSIGNAR EL MONTO], a través de la retención que debe efectuar LA ENTIDAD, durante la primera mitad del número total de pagos a realizarse, de forma prorrateada, con cargo a ser devuelto a la finalización del mismo."

Importante

Al amparo de lo dispuesto en el numeral 151.2 del artículo 151 del Reglamento de la Ley de Contrataciones del Estado, si el postor ganador de la buena pro solicita la retención del diez por ciento (10%) del monto del contrato de la prestación accesorias como garantía de fiel cumplimiento de prestaciones accesorias, debe consignarse lo siguiente:

¹⁸ La oferta ganadora comprende a la oferta técnica y oferta económica del postor ganador de la buena pro.

- “De fiel cumplimiento por prestaciones accesorias: [CONSIGNAR EL MONTO], a través de la retención que debe efectuar LA ENTIDAD, durante la primera mitad del número total de pagos a realizarse, de forma prorrateada, con cargo a ser devuelto a la finalización del mismo.”

Importante

En los contratos derivados de procedimientos de selección por relación de ítems, cuando el monto del ítem adjudicado o la sumatoria de los montos de los ítems adjudicados sea igual o menor a doscientos mil Soles (S/ 200,000.00), no corresponde presentar garantía de fiel cumplimiento de contrato ni garantía de fiel cumplimiento por prestaciones accesorias, conforme a lo dispuesto en el literal a) del artículo 152 del Reglamento.

CLÁUSULA OCTAVA: EJECUCIÓN DE GARANTÍAS POR FALTA DE RENOVACIÓN

LA ENTIDAD puede solicitar la ejecución de las garantías cuando EL CONTRATISTA no las hubiere renovado antes de la fecha de su vencimiento, conforme a lo dispuesto en el literal a) del numeral 155.1 del artículo 155 del Reglamento de la Ley de Contrataciones del Estado.

CLÁUSULA NOVENA: ADELANTO DIRECTO

“LA ENTIDAD otorgará [CONSIGNAR NÚMERO DE ADELANTOS A OTORGARSE] adelantos directos por el [CONSIGNAR PORCENTAJE QUE NO DEBE EXCEDER DEL 30% DEL MONTO DEL CONTRATO ORIGINAL] del monto del contrato original.

EL CONTRATISTA debe solicitar los adelantos dentro de [CONSIGNAR EL PLAZO Y OPORTUNIDAD PARA LA SOLICITUD], adjuntando a su solicitud la garantía por adelantos mediante carta fianza o póliza de caución acompañada del comprobante de pago correspondiente. Vencido dicho plazo no procederá la solicitud.

LA ENTIDAD debe entregar el monto solicitado dentro de [CONSIGNAR EL PLAZO] siguientes a la presentación de la solicitud del contratista.”

CLÁUSULA DÉCIMA: CONFORMIDAD DE LA PRESTACIÓN DEL SERVICIO

La conformidad de la prestación del servicio se regula por lo dispuesto en el artículo 168 del Reglamento de la Ley de Contrataciones del Estado. La conformidad será otorgada por [CONSIGNAR EL ÁREA O UNIDAD ORGÁNICA QUE OTORGARÁ LA CONFORMIDAD].

De existir observaciones, LA ENTIDAD las comunica al CONTRATISTA, indicando claramente el sentido de estas, otorgándole un plazo para subsanar no menor de cinco (5) ni mayor de quince (15) días. Si pese al plazo otorgado, EL CONTRATISTA no cumpliera a cabalidad con la subsanación, LA ENTIDAD puede otorgar al CONTRATISTA periodos adicionales para las correcciones pertinentes. En este supuesto corresponde aplicar la penalidad por mora desde el vencimiento del plazo para subsanar.

Este procedimiento no resulta aplicable cuando la consultoría manifiestamente no cumplan con las características y condiciones ofrecidas, en cuyo caso LA ENTIDAD no otorga la conformidad, debiendo considerarse como no ejecutada la prestación, aplicándose la penalidad que corresponda por cada día de atraso.

CLÁUSULA UNDÉCIMA: DECLARACIÓN JURADA DEL CONTRATISTA

EL CONTRATISTA declara bajo juramento que se compromete a cumplir las obligaciones derivadas del presente contrato, bajo sanción de quedar inhabilitado para contratar con el Estado en caso de incumplimiento.

CLÁUSULA DUODÉCIMA: RESPONSABILIDAD POR VICIOS OCULTOS

La conformidad del servicio por parte de LA ENTIDAD no enerva su derecho a reclamar posteriormente por defectos o vicios ocultos, conforme a lo dispuesto por los artículos 40 de la Ley de Contrataciones del Estado y 173 de su Reglamento.

El plazo máximo de responsabilidad del contratista es de [CONSIGNAR TIEMPO EN AÑOS, NO

MENOR DE UN (1) AÑO] año(s) contado a partir de la conformidad otorgada por LA ENTIDAD.

CLÁUSULA DÉCIMA TERCERA: PENALIDADES

Si EL CONTRATISTA incurre en retraso injustificado en la ejecución de las prestaciones objeto del contrato, LA ENTIDAD le aplica automáticamente una penalidad por mora por cada día de atraso, de acuerdo a la siguiente fórmula:

$$\text{Penalidad Diaria} = \frac{0.10 \times \text{monto vigente}}{F \times \text{plazo vigente en días}}$$

Donde:

F = 0.25 para plazos mayores a sesenta (60) días o;

F = 0.40 para plazos menores o iguales a sesenta (60) días.

El retraso se justifica a través de la solicitud de ampliación de plazo debidamente aprobado. Adicionalmente, se considera justificado el retraso y en consecuencia no se aplica penalidad, cuando EL CONTRATISTA acredite, de modo objetivamente sustentado, que el mayor tiempo transcurrido no le resulta imputable. En este último caso la calificación del retraso como justificado por parte de LA ENTIDAD no da lugar al pago de gastos generales ni costos directos de ningún tipo, conforme el numeral 162.5 del artículo 162 del Reglamento de la Ley de Contrataciones del Estado.

Adicionalmente a la penalidad por mora se aplicará la siguiente penalidad:



N°	INFRACCIÓN	UNIDAD	MONTO	VERIFICACIÓN
1	No cumple con la disposición de una oficina equipada e instalada en el área de influencia del Proyecto cuando corresponda, o el uso de materiales o equipos establecidos en los Términos de Referencia.	Por ocurrencia	0.20% x M	Según informe de la Unidad Formuladora.
2	No presentar los informes de avance completo en la fecha establecida, según lo exigido en los Términos de Referencia y/o Plan de Trabajo.	Por día	0.01% x M	Según informe de la Unidad Formuladora.
3	No cumple con la subsanación de todas las Observaciones formuladas a los informes de avance acorde a lo establecido en los Términos de Referencia y/o Plan de Trabajo.	Por día	0.01% x M	Según informe de la Unidad Formuladora.
4	El personal del Consultor no asiste a las reuniones convocadas por la entidad, notificadas por correo electrónico o carta.	Por ocurrencia	0.03% x M	Según informe de la Unidad Formuladora.
5	No cumple con lo estipulado en la Ley de Seguridad y Salud en el Trabajo y su modificatoria - la Ley N° 30222 y su Reglamento.	Por ocurrencia	0.06% x M	Según informe de la Unidad Formuladora.
6	Por no responder a los requerimientos de información, consultas, informes adicionales específicos, enmarcados dentro de los documentos contractuales, realizados por parte de la entidad al Consultor mediante carta y/o correos electrónicos, en los plazos establecidos en la misma.	Por ocurrencia	0.02% x M	Según informe de la Unidad Formuladora.
7	En caso el consultor incumpla con su obligación de ejecutar la prestación con el personal acreditado o debidamente sustituido.	Por cada día de ausencia del personal.	0.5 UIT (1)	Según informe de la Unidad Formuladora.

Nota:

M: Monto de Contrato Vigente.

UIT (1): Unidad Impositiva Tributaria vigente a la fecha de aplicación de la penalidad.

Importante

De haberse previsto establecer penalidades distintas a la penalidad por mora, incluir dichas penalidades, los supuestos de aplicación de penalidad, la forma de cálculo de la penalidad para cada supuesto y el procedimiento mediante el cual se verifica el supuesto a penalizar, conforme el artículo 163 del Reglamento de la Ley de Contrataciones del Estado.

Estas penalidades se deducen de los pagos a cuenta o del pago final, según corresponda; o si fuera necesario, se cobra del monto resultante de la ejecución de la garantía de fiel cumplimiento.

Estos dos (2) tipos de penalidades pueden alcanzar cada una un monto máximo equivalente al diez por ciento (10%) del monto del contrato vigente, o de ser el caso, del ítem que debió ejecutarse.

Cuando se llegue a cubrir el monto máximo de la penalidad por mora o el monto máximo para otras penalidades, de ser el caso, LA ENTIDAD puede resolver el contrato por incumplimiento.

CLÁUSULA DÉCIMA CUARTA: RESOLUCIÓN DEL CONTRATO

Cualquiera de las partes puede resolver el contrato, de conformidad con el numeral 32.3 del artículo 32 y artículo 36 de la Ley de Contrataciones del Estado, y el artículo 164 de su Reglamento. De darse el caso, LA ENTIDAD procederá de acuerdo a lo establecido en el artículo 165 del Reglamento de la Ley de Contrataciones del Estado.

CLÁUSULA DÉCIMA QUINTA: RESPONSABILIDAD DE LAS PARTES

Cuando se resuelva el contrato por causas imputables a algunas de las partes, se debe resarcir los daños y perjuicios ocasionados, a través de la indemnización correspondiente. Ello no obsta la aplicación de las sanciones administrativas, penales y pecuniarias a que dicho incumplimiento diere lugar, en el caso que éstas correspondan.

Lo señalado precedentemente no exime a ninguna de las partes del cumplimiento de las demás obligaciones previstas en el presente contrato.

CLÁUSULA DÉCIMA SEXTA: ANTICORRUPCIÓN

EL CONTRATISTA declara y garantiza no haber, directa o indirectamente, o tratándose de una persona jurídica a través de sus socios, integrantes de los órganos de administración, apoderados, representantes legales, funcionarios, asesores o personas vinculadas a las que se refiere el artículo 7 del Reglamento de la Ley de Contrataciones del Estado, ofrecido, negociado o efectuado, cualquier pago o, en general, cualquier beneficio o incentivo ilegal en relación al contrato.

Asimismo, el CONTRATISTA se obliga a conducirse en todo momento, durante la ejecución del contrato, con honestidad, probidad, veracidad e integridad y de no cometer actos ilegales o de corrupción, directa o indirectamente o a través de sus socios, accionistas, participacionistas, integrantes de los órganos de administración, apoderados, representantes legales, funcionarios, asesores y personas vinculadas a las que se refiere el artículo 7 del Reglamento de la Ley de Contrataciones del Estado.

Además, EL CONTRATISTA se compromete a i) comunicar a las autoridades competentes, de manera directa y oportuna, cualquier acto o conducta ilícita o corrupta de la que tuviera conocimiento; y ii) adoptar medidas técnicas, organizativas y/o de personal apropiadas para evitar los referidos actos o prácticas.

Finalmente, EL CONTRATISTA se compromete a no colocar a los funcionarios públicos con los que deba interactuar, en situaciones reñidas con la ética. En tal sentido, reconoce y acepta la prohibición de ofrecerles a éstos cualquier tipo de obsequio, donación, beneficio y/o gratificación, ya sea de bienes o servicios, cualquiera sea la finalidad con la que se lo haga.

CLÁUSULA DÉCIMA SÉTIMA: MARCO LEGAL DEL CONTRATO

Sólo en lo no previsto en este contrato, en la Ley de Contrataciones del Estado y su Reglamento, en las directivas que emita el OSCE y demás normativa especial que resulte aplicable, serán de aplicación supletoria las disposiciones pertinentes del Código Civil vigente, cuando corresponda, y demás normas de derecho privado.

CLÁUSULA DÉCIMA OCTAVA: SOLUCIÓN DE CONTROVERSIAS¹⁹

Las controversias que surjan entre las partes durante la ejecución del contrato se resuelven mediante conciliación o arbitraje, según el acuerdo de las partes.

El arbitraje será institucional y resuelto por TRIBUNAL ARBITRAL CONFORMADO POR TRES (3) ÁRBITROS. LA ENTIDAD propone las siguientes instituciones arbitrales: COLEGIO DE INGENIEROS DEL PERU (FILIAL PIURA), CAMARA DE COMERCIO DE PIURA y CENTRO DE ARBITRAJE LATINOAMERICANO Y DE INVESTIGACIONES JURIDICAS (CEAR LATINOAMERICANO).²⁰

Cualquiera de las partes tiene derecho a iniciar el arbitraje a fin de resolver dichas controversias dentro del plazo de caducidad previsto en la Ley de Contrataciones del Estado y su Reglamento.

Se prohíbe la concurrencia de las partes al arbitraje de emergencia, arbitraje express o arbitraje

¹⁹ De acuerdo con el numeral 225.3 del artículo 225 del Reglamento, las partes pueden recurrir al arbitraje ad hoc cuando las controversias deriven de procedimientos de selección cuyo valor estimado sea menor o igual a cinco millones con 00/100 soles (S/ 5 000 000,00).

²⁰ Memorandum Múltiple N° 260-2024/GRP-400000

acelerado ante cualquier centro arbitral²¹.

En caso las partes soliciten medidas cautelares deberán otorgar fianza bancaria, solidaria, incondicional y de realización inmediata. El monto de la contracautela no debe ser menor a la de fiel cumplimiento y otros²².

Facultativamente, cualquiera de las partes tiene el derecho a solicitar una conciliación dentro del plazo de caducidad correspondiente, según lo señalado en el artículo 224 del Reglamento de la Ley de Contrataciones del Estado, sin perjuicio de recurrir al arbitraje, en caso no se llegue a un acuerdo entre ambas partes o se llegue a un acuerdo parcial. Las controversias sobre nulidad del contrato solo pueden ser sometidas a arbitraje.

El Laudo arbitral emitido es inapelable, definitivo y obligatorio para las partes desde el momento de su notificación, según lo previsto en el numeral 45.21 del artículo 45 de la Ley de Contrataciones del Estado.

Las partes no le confieren al tribunal arbitral la posibilidad de ejecutar el laudo²³.

CLÁUSULA DÉCIMA NOVENA: FACULTAD DE ELEVAR A ESCRITURA PÚBLICA

Cualquiera de las partes puede elevar el presente contrato a Escritura Pública corriendo con todos los gastos que demande esta formalidad.

CLÁUSULA VIGÉSIMA: DOMICILIO PARA EFECTOS DE LA EJECUCIÓN CONTRACTUAL

Las partes declaran el siguiente domicilio para efecto de las notificaciones que se realicen durante la ejecución del presente contrato:

DOMICILIO DE LA ENTIDAD: [.....]

DOMICILIO DEL CONTRATISTA: [CONSIGNAR EL DOMICILIO SEÑALADO POR EL POSTOR GANADOR DE LA BUENA PRO AL PRESENTAR LOS REQUISITOS PARA EL PERFECCIONAMIENTO DEL CONTRATO]

La variación del domicilio aquí declarado de alguna de las partes debe ser comunicada a la otra parte, formalmente y por escrito, con una anticipación no menor de quince (15) días calendario.

De acuerdo con las bases integradas, la oferta y las disposiciones del presente contrato, las partes lo firman por duplicado en señal de conformidad en la ciudad de [.....] al [CONSIGNAR FECHA].

“LA ENTIDAD”

“EL CONTRATISTA”

Importante

Este documento puede firmarse digitalmente si ambas partes cuentan con firma digital, según la Ley N° 27269, Ley de Firmas y Certificados Digitales²⁴.

²¹ Informe N° 1061-2024/GOB.REG.PIURA-PR

²² Informe N° 1061-2024/GOB.REG.PIURA-PR

²³ Informe N° 1061-2024/GOB.REG.PIURA-PR

²⁴ Para mayor información sobre la normativa de firmas y certificados digitales ingresar a:
<https://www.indecopi.gob.pe/web/firmas-digitales/firmar-y-certificados-digitales>

ANEXOS



ANEXO N° 1

DECLARACIÓN JURADA DE DATOS DEL POSTOR

Señores
COMITÉ DE SELECCIÓN
CONCURSO PÚBLICO N° 42-2024-GRP-ORA-CS-CP-1
Presente.-

El que se suscribe, [...], postor y/o Representante Legal de [CONSIGNAR EN CASO DE SER PERSONA JURÍDICA], identificado con [CONSIGNAR TIPO DE DOCUMENTO DE IDENTIDAD] N° [CONSIGNAR NÚMERO DE DOCUMENTO DE IDENTIDAD], con poder inscrito en la localidad de [CONSIGNAR EN CASO DE SER PERSONA JURÍDICA] en la Ficha N° [CONSIGNAR EN CASO DE SER PERSONA JURÍDICA] Asiento N° [CONSIGNAR EN CASO DE SER PERSONA JURÍDICA], **DECLARO BAJO JURAMENTO** que la siguiente información se sujeta a la verdad:

Nombre, Denominación o Razón Social :			
Domicilio Legal :			
RUC :	Teléfono(s) :		
MYPE ²⁵		Sí	No
Correo electrónico :			

Autorización de notificación por correo electrónico:

Autorizo que se notifiquen al correo electrónico indicado las siguientes actuaciones:

1. Solicitud de la descripción a detalle de todos los elementos constitutivos de la oferta.
2. Solicitud de reducción de la oferta económica.
3. Solicitud de subsanación de los requisitos para perfeccionar el contrato.
4. Solicitud para presentar los documentos para perfeccionar el contrato, según orden de prelación, de conformidad con lo previsto en el artículo 141 del Reglamento.
5. Respuesta a la solicitud de acceso al expediente de contratación.

Asimismo, me comprometo a remitir la confirmación de recepción, en el plazo máximo de dos (2) días hábiles de recibida la comunicación.

[CONSIGNAR CIUDAD Y FECHA]

.....
Firma, Nombres y Apellidos del postor o Representante legal, según corresponda

Importante

La notificación dirigida a la dirección de correo electrónico consignada se entenderá válidamente efectuada cuando la Entidad reciba acuse de recepción.

²⁵ Esta información será verificada por la Entidad en la página web del Ministerio de Trabajo y Promoción del Empleo en la sección consulta de empresas acreditadas en el REMYPE en el link <http://www2.trabajo.gob.pe/servicios-en-linea-2-2/> y se tendrá en consideración, en caso el postor ganador de la buena pro solicite la retención del diez por ciento (10%) del monto del contrato, en calidad de garantía de fiel cumplimiento, según lo señalado en el numeral 149.4 del artículo 149 y numeral 151.2 del artículo 151 del Reglamento.

Importante

Cuando se trate de consorcios, la declaración jurada es la siguiente:

ANEXO N° 1

DECLARACIÓN JURADA DE DATOS DEL POSTOR

Señores

COMITÉ DE SELECCIÓN

CONCURSO PÚBLICO N° 42-2024-GRP-ORA-CS-CP-1

Presente.-

El que se suscribe, [...], representante común del consorcio [CONSIGNAR EL NOMBRE DEL CONSORCIO], identificado con [CONSIGNAR TIPO DE DOCUMENTO DE IDENTIDAD] N° [CONSIGNAR NÚMERO DE DOCUMENTO DE IDENTIDAD], **DECLARO BAJO JURAMENTO** que la siguiente información se sujeta a la verdad:

Datos del consorciado 1				
Nombre, Denominación o Razón Social :				
Domicilio Legal :				
RUC :	Teléfono(s) :			
MYPE ²⁶		Sí		No
Correo electrónico :				

Datos del consorciado 2				
Nombre, Denominación o Razón Social :				
Domicilio Legal :				
RUC :	Teléfono(s) :			
MYPE ²⁷		Sí		No
Correo electrónico :				

Datos del consorciado ...				
Nombre, Denominación o Razón Social :				
Domicilio Legal :				
RUC :	Teléfono(s) :			
MYPE ²⁸		Sí		No
Correo electrónico :				

Autorización de notificación por correo electrónico:

Correo electrónico del consorcio:

Autorizo que se notifiquen al correo electrónico indicado las siguientes actuaciones:

1. Solicitud de la descripción a detalle de todos los elementos constitutivos de la oferta.
2. Solicitud de reducción de la oferta económica.

²⁶ Esta información será verificada por la Entidad en la página web del Ministerio de Trabajo y Promoción del Empleo en la sección consulta de empresas acreditadas en el REMYPE en el link <http://www2.trabajo.gob.pe/servicios-en-linea-2-2/> y se tendrá en consideración, en caso el consorcio ganador de la buena pro solicite la retención del diez por ciento (10%) del monto del contrato, en calidad de garantía de fiel cumplimiento, según lo señalado en el numeral 149.4 del artículo 149 y numeral 151.2 del artículo 151 del Reglamento. Para dicho efecto, todos los integrantes del consorcio deben acreditar la condición de micro o pequeña empresa

²⁷ Ibidem.

²⁸ Ibidem.

3. Solicitud de subsanación de los requisitos para perfeccionar el contrato.
4. Solicitud para presentar los documentos para perfeccionar el contrato, según orden de prelación, de conformidad con lo previsto en el artículo 141 del Reglamento.
5. Respuesta a la solicitud de acceso al expediente de contratación.

Asimismo, me comprometo a remitir la confirmación de recepción, en el plazo máximo de dos (2) días hábiles de recibida la comunicación.

[CONSIGNAR CIUDAD Y FECHA]

.....
**Firma, Nombres y Apellidos del representante
común del consorcio**

Importante

La notificación dirigida a la dirección de correo electrónico consignada se entenderá válidamente efectuada cuando la Entidad reciba acuse de recepción.



ANEXO N° 2

**DECLARACIÓN JURADA
(ART. 52 DEL REGLAMENTO DE LA LEY DE CONTRATACIONES DEL ESTADO)**

Señores
COMITÉ DE SELECCIÓN
CONCURSO PÚBLICO N° 42-2024-GRP-ORA-CS-CP-1

Presente. -

Mediante el presente el suscrito, postor y/o Representante Legal de [CONSIGNAR EN CASO DE SER PERSONA JURÍDICA], declaro bajo juramento:

- i. No haber incurrido y me obligo a no incurrir en actos de corrupción, así como a respetar el principio de integridad.
- ii. No tener impedimento para postular en el procedimiento de selección ni para contratar con el Estado, conforme al artículo 11 de la Ley de Contrataciones del Estado.
- iii. Conocer las sanciones contenidas en la Ley de Contrataciones del Estado y su Reglamento, así como las disposiciones aplicables de la Ley N° 27444, Ley del Procedimiento Administrativo General.
- iv. Participar en el presente proceso de contratación en forma independiente sin mediar consulta, comunicación, acuerdo, arreglo o convenio con ningún proveedor; y, conocer las disposiciones del Decreto Legislativo N° 1034, Decreto Legislativo que aprueba la Ley de Represión de Conductas Anticompetitivas.
- v. Conocer, aceptar y someterme a las bases, condiciones y reglas del procedimiento de selección.
- vi. Ser responsable de la veracidad de los documentos e información que presento en el presente procedimiento de selección.
- vii. Comprometerme a mantener la oferta presentada durante el procedimiento de selección y a perfeccionar el contrato, en caso de resultar favorecido con la buena pro.

[CONSIGNAR CIUDAD Y FECHA]

.....
**Firma, Nombres y Apellidos del postor o
Representante legal, según corresponda**

Importante

En el caso de consorcios, cada integrante debe presentar esta declaración jurada, salvo que sea presentada por el representante común del consorcio.

ANEXO N° 3

DECLARACIÓN JURADA DE CUMPLIMIENTO DE LOS TÉRMINOS DE REFERENCIA

Señores

COMITÉ DE SELECCIÓN

CONCURSO PÚBLICO N° 42-2024-GRP-ORA-CS-CP-1

Presente.-

Es grato dirigirme a usted, para hacer de su conocimiento que luego de haber examinado las bases y demás documentos del procedimiento de la referencia y, conociendo todos los alcances y las condiciones detalladas en dichos documentos, el postor que suscribe ofrece el servicio de consultoría de [CONSIGNAR EL OBJETO DE LA CONVOCATORIA], de conformidad con los Términos de Referencia que se indican en el numeral 3.1 del Capítulo III de la sección específica de las bases y los documentos del procedimiento.

[CONSIGNAR CIUDAD Y FECHA]

.....
**Firma, Nombres y Apellidos del postor o
Representante legal o común, según corresponda**

Importante

Adicionalmente, puede requerirse la presentación de documentación que acredite el cumplimiento de los términos de referencia, conforme a lo indicado en el acápite relacionado al contenido de las ofertas de la presente sección de las bases.

ANEXO N° 4

DECLARACIÓN JURADA DE PLAZO DE PRESTACIÓN DEL SERVICIO DE CONSULTORÍA

Señores
COMITÉ DE SELECCIÓN
CONCURSO PÚBLICO N° 42-2024-GRP-ORA-CS-CP-1

Presente. -

Mediante el presente, con pleno conocimiento de las condiciones que se exigen en las bases del procedimiento de la referencia, me comprometo a prestar el servicio de consultoría objeto del presente procedimiento de selección en el plazo de [CONSIGNAR EL PLAZO OFERTADO].

[CONSIGNAR CIUDAD Y FECHA]

.....
Firma, Nombres y Apellidos del postor o
Representante legal o común, según corresponda



ANEXO N° 5

CARTA DE COMPROMISO DEL PERSONAL CLAVE

Señores

COMITÉ DE SELECCIÓN

CONCURSO PÚBLICO N° 42-2024-GRP-ORA-CS-CP-1

Presente.-

Yo [CONSIGNAR NOMBRES Y APELLIDOS COMPLETOS] identificado con documento de identidad N° [CONSIGNAR NÚMERO DE DNI O DOCUMENTO DE IDENTIDAD ANÁLOGO], domiciliado en [CONSIGNAR EL DOMICILIO LEGAL], declaro bajo juramento:

Que, me comprometo a prestar mis servicios en el cargo de [CONSIGNAR EL CARGO A DESEMPEÑAR] para ejecutar [CONSIGNAR LA DENOMINACIÓN DE LA CONVOCATORIA] en caso que el postor [CONSIGNAR EL NOMBRE, DENOMINACIÓN O RAZÓN SOCIAL DEL POSTOR²⁹] resulte favorecido con la buena pro y suscriba el contrato correspondiente.

Para dicho efecto, declaro que mis calificaciones y experiencia son las siguientes:

A. Calificaciones

A.1 Formación académica:

Carrera profesional	
Universidad	
Título profesional o grado obtenido	
Fecha de expedición del grado o título	

A.2 Capacitación:

N°	Materia de la capacitación	Cantidad de horas lectivas	Institución educativa u organización	Fecha de expedición del documento
Total horas lectivas				

B. Experiencia

[CONSIGNAR LA EXPERIENCIA SEGÚN LO REQUERIDO EN EL CAPÍTULO III DE LA PRESENTE SECCIÓN DE LAS BASES].

N°	Cliente o Empleador	Objeto de la contratación	Fecha de inicio	Fecha de culminación	Tiempo
1					
2					
(...)					

La experiencia total acumulada es de: [CONSIGNAR LA EXPERIENCIA TOTAL ACUMULADA EN AÑOS, MESES Y DÍAS, SEGÚN CORRESPONDA]

Asimismo, manifiesto mi disposición de ejecutar las actividades que comprenden el desempeño del

²⁹ En el caso que el postor sea un consorcio se debe consignar el nombre del consorcio o de uno de sus integrantes.

referido cargo, durante el periodo de ejecución del contrato.

[CONSIGNAR CIUDAD Y FECHA]

.....
Firma, Nombres y Apellidos del personal

Importante

- *De conformidad con el literal d) del artículo 52 del Reglamento la carta de compromiso del personal clave, debe contar con la firma legalizada de este.*
- *De presentarse experiencia ejecutada paralelamente (traslape), para el cómputo del tiempo de dicha experiencia sólo se considerará una vez el periodo traslapado.*

ANEXO N° 6

PROMESA DE CONSORCIO

(Sólo para el caso en que un consorcio se presente como postor)

Señores

COMITÉ DE SELECCIÓN

CONCURSO PÚBLICO N° 42-2024-GRP-ORA-CS-CP-1

Presente.-

Los suscritos declaramos expresamente que hemos convenido en forma irrevocable, durante el lapso que dure el procedimiento de selección, para presentar una oferta conjunta al **CONCURSO PÚBLICO N° [CONSIGNAR NOMENCLATURA DEL PROCEDIMIENTO]**.

Asimismo, en caso de obtener la buena pro, nos comprometemos a formalizar el contrato de consorcio, de conformidad con lo establecido por el artículo 140 del Reglamento de la Ley de Contrataciones del Estado, bajo las siguientes condiciones:

a) Integrantes del consorcio

1. [NOMBRE, DENOMINACIÓN O RAZÓN SOCIAL DEL CONSORCIADO 1].
2. [NOMBRE, DENOMINACIÓN O RAZÓN SOCIAL DEL CONSORCIADO 2].

b) Designamos a [CONSIGNAR NOMBRES Y APELLIDOS DEL REPRESENTANTE COMÚN], identificado con [CONSIGNAR TIPO DE DOCUMENTO DE IDENTIDAD] N° [CONSIGNAR NÚMERO DE DOCUMENTO DE IDENTIDAD], como representante común del consorcio para efectos de participar en todos los actos referidos al procedimiento de selección, suscripción y ejecución del contrato correspondiente con [CONSIGNAR NOMBRE DE LA ENTIDAD].

Asimismo, declaramos que el representante común del consorcio no se encuentra impedido, inhabilitado ni suspendido para contratar con el Estado.

c) Fijamos nuestro domicilio legal común en [.....].

d) Las obligaciones que corresponden a cada uno de los integrantes del consorcio son las siguientes:

1. OBLIGACIONES DE [NOMBRE, DENOMINACIÓN O RAZÓN SOCIAL DEL CONSORCIADO 1] [%]³⁰

[DESCRIBIR LAS OBLIGACIONES DEL CONSORCIADO 1]

2. OBLIGACIONES DE [NOMBRE, DENOMINACIÓN O RAZÓN SOCIAL DEL CONSORCIADO 2] [%]³¹

[DESCRIBIR LAS OBLIGACIONES DEL CONSORCIADO 2]

TOTAL OBLIGACIONES

100%³²

³⁰ Consignar únicamente el porcentaje total de las obligaciones, el cual debe ser expresado en número entero, sin decimales.

³¹ Consignar únicamente el porcentaje total de las obligaciones, el cual debe ser expresado en número entero, sin decimales.

³² Este porcentaje corresponde a la sumatoria de los porcentajes de las obligaciones de cada uno de los integrantes del consorcio.

[CONSIGNAR CIUDAD Y FECHA]

.....
Consortiado 1
Nombres, apellidos y firma del Consortiado 1
o de su Representante Legal
Tipo y N° de Documento de Identidad

.....
Consortiado 2
Nombres, apellidos y firma del Consortiado 2
o de su Representante Legal
Tipo y N° de Documento de Identidad

Importante

De conformidad con el artículo 52 del Reglamento, las firmas de los integrantes del consorcio deben ser legalizadas.



ANEXO N° 7
OFERTA ECONÓMICA

Señores
COMITÉ DE SELECCIÓN
CONCURSO PÚBLICO N° 42-2024-GRP-ORA-CS-CP-1

Presente.-

Es grato dirigirme a usted, para hacer de su conocimiento que, de acuerdo con las bases, mi oferta económica es la siguiente:

CONCEPTO	OFERTA ECONÓMICA
TOTAL	

La oferta económica [CONSIGNAR LA MONEDA DE LA CONVOCATORIA] incluye todos los tributos, seguros, transporte, inspecciones, pruebas y, de ser el caso, los costos laborales conforme a la legislación vigente, así como cualquier otro concepto que pueda tener incidencia sobre el costo del servicio de consultoría a contratar; excepto la de aquellos postores que gocen de alguna exoneración legal, no incluirán en su oferta económica los tributos respectivos.

[CONSIGNAR CIUDAD Y FECHA]

.....
**Firma, Nombres y Apellidos del postor o
Representante legal o común, según corresponda**

Importante

- *El postor debe consignar el monto total de la oferta económica, sin perjuicio, que de resultar favorecido con la buena pro, presente el detalle de precios unitarios y la estructura de costos para el perfeccionamiento del contrato.*
- *En caso que el postor reduzca su oferta, según lo previsto en el artículo 68 del Reglamento, debe presentar nuevamente este Anexo.*
- *El postor que goce de alguna exoneración legal, debe indicar que su oferta no incluye el tributo materia de la exoneración debiendo incluir el siguiente texto:*

"Mi oferta no incluye [CONSIGNAR EL TRIBUTO MATERIA DE LA EXONERACIÓN]".

ANEXO N° 9

DECLARACIÓN JURADA DEL PERSONAL CLAVE PROPUESTO

Señores
COMITÉ DE SELECCIÓN
CONCURSO PÚBLICO N° 42-2024-GRP-ORA-CS-CP-1
Presente.-

Mediante el presente el suscrito, postor y/o Representante Legal de [CONSIGNAR EN CASO DE SER PERSONA JURÍDICA], declaro bajo juramento que la información del personal clave propuesto es el siguiente:

NOMBRES Y APELLIDOS	DOCUMENTO NACIONAL DE IDENTIDAD U OTRO ANÁLOGO	CARGO	CARRERA PROFESIONAL	N° DE FOLIO EN LA OFERTA	TIEMPO DE EXPERIENCIA ACREDITADA	N° DE FOLIO EN LA OFERTA

[CONSIGNAR CIUDAD Y FECHA]

.....
Firma, Nombres y Apellidos del postor o Representante legal o común, según corresponda

Importante

*El postor debe presentar dentro de su oferta la carta de compromiso del personal clave con firma legalizada, según **Anexo N° 5**.*

ANEXO N° 11

**DECLARACIÓN JURADA
(NUMERAL 49.4 DEL ARTÍCULO 49 DEL REGLAMENTO)**

Señores
COMITÉ DE SELECCIÓN
CONCURSO PÚBLICO N° 42-2024-GRP-ORA-CS-CP-1

Presente.-

Mediante el presente el suscrito, postor y/o Representante Legal de [CONSIGNAR EN CASO DE SER PERSONA JURÍDICA], declaro que la experiencia que acredito de la empresa [CONSIGNAR LA DENOMINACIÓN DE LA PERSONA JURÍDICA] como consecuencia de una reorganización societaria, no se encuentra en el supuesto establecido en el numeral 49.4 del artículo 49 del Reglamento.

[CONSIGNAR CIUDAD Y FECHA]

.....
**Firma, Nombres y Apellidos del postor o
Representante legal, según corresponda**

Importante

A efectos de cautelar la veracidad de esta declaración, el postor puede verificar la información de la Relación de Proveedores Sancionados por el Tribunal de Contrataciones del Estado con Sanción Vigente en <http://portal.osce.gob.pe/rnp/content/relación-de-proveedores-sancionados>.

También le asiste dicha facultad al órgano encargado de las contrataciones o al órgano de la Entidad al que se le haya asignado la función de verificación de la oferta presentada por el postor ganador de la buena pro.

ANEXO N° 12

EXPERIENCIA DEL POSTOR EN LA ESPECIALIDAD

Señores
COMITÉ DE SELECCIÓN
CONCURSO PÚBLICO N° 42-2024-GRP-ORA-CS-CP-1

Presente.-

Mediante el presente, el suscrito detalla la siguiente EXPERIENCIA EN LA ESPECIALIDAD:

N°	CLIENTE	OBJETO DEL CONTRATO	N° CONTRATO / O/S / COMPROBANTE DE PAGO	FECHA DEL CONTRATO O CP ³³	FECHA DE LA CONFORMIDAD, DE SER EL CASO ³⁴	EXPERIENCIA PROVENIENTE ³⁵ DE:	MONEDA	IMPORTE ³⁶	TIPO DE CAMBIO VENTA ³⁷	MONTO FACTURADO ACUMULADO ³⁸
1										
2										
3										

³³ Se refiere a la fecha de suscripción del contrato, de la emisión de la Orden de Servicios o de cancelación del comprobante de pago, según corresponda.

³⁴ Únicamente, cuando la fecha del perfeccionamiento del contrato, sea previa a los diez (10) años anteriores a la fecha de presentación de ofertas, caso en el cual el postor debe acreditar que la conformidad se emitió dentro de dicho periodo.

³⁵ Si el titular de la experiencia no es el postor, consignar si dicha experiencia corresponde a la matriz en caso que el postor sea sucursal, o fue transmitida por reorganización societaria, debiendo acompañar la documentación sustentatoria correspondiente. Al respecto, según la Opinión N° 216-2017/DTN "Considerando que la sociedad matriz y la sucursal constituyen la misma persona jurídica, la sucursal puede acreditar como suya la experiencia de su matriz". Del mismo modo, según lo previsto en la Opinión N° 010-2013/DTN, "... en una operación de reorganización societaria que comprende tanto una fusión como una escisión, la sociedad resultante podrá acreditar como suya la experiencia de la sociedad incorporada o absorbida, que se extingue producto de la fusión; asimismo, si en virtud de la escisión se transfiere un bloque patrimonial consistente en una línea de negocio completa, la sociedad resultante podrá acreditar como suya la experiencia de la sociedad escindida, correspondiente a la línea de negocio transmitida. De esta manera, la sociedad resultante podrá emplear la experiencia transmitida, como consecuencia de la reorganización societaria antes descrita, en los futuros procesos de selección en los que participe".

³⁶ Se refiere al monto del contrato ejecutado incluido adicionales y reducciones, de ser el caso.

³⁷ El tipo de cambio venta debe corresponder al publicado por la SBS correspondiente a la fecha de suscripción del contrato, de la emisión de la Orden de Servicios o de cancelación del comprobante de pago, según corresponda.

³⁸ Consignar en la moneda establecida en las bases.

GOBIERNO REGIONAL DE PIURA
CONCURSO PUBLICO N° 42-2024-GRP-OR-CS-CP-1

N°	CLIENTE	OBJETO DEL CONTRATO	N° CONTRATO / O/S / COMPROBANTE DE PAGO	FECHA DEL CONTRATO O CP ³³	FECHA DE LA CONFORMIDAD, DE SER EL CASO ³⁴	EXPERIENCIA PROVENIENTE ³⁵ DE:	MONEDA	IMPORTE ³⁶	TIPO DE CAMBIO VENTA ³⁷	MONTO FACTURADO ACUMULADO ³⁸
4										
5										
6										
7										
8										
9										
10										
...										
20										
TOTAL										

[CONSIGNAR CIUDAD Y FECHA]

.....
Firma, Nombres y Apellidos del postor o
Representante legal o común, según corresponda



ANEXO N° 14

**AUTORIZACIÓN DE NOTIFICACIÓN DE LA DECISIÓN DE LA ENTIDAD SOBRE LA
SOLICITUD DE AMPLIACIÓN DE PLAZO MEDIANTE MEDIOS ELECTRÓNICOS DE
COMUNICACIÓN**

(DOCUMENTO A PRESENTAR EN EL PERFECCIONAMIENTO DEL CONTRATO)

Señores
COMITÉ DE SELECCIÓN
CONCURSO PÚBLICO N° 42-2024-GRP-ORA-CS-CP-1

Presente.-

El que se suscribe, [...], postor adjudicado y/o Representante Legal de [CONSIGNAR EN CASO DE SER PERSONA JURÍDICA], identificado con [CONSIGNAR TIPO DE DOCUMENTO DE IDENTIDAD] N° [CONSIGNAR NÚMERO DE DOCUMENTO DE IDENTIDAD], autorizo que durante la ejecución del contrato se me notifique al correo electrónico [INDICAR EL CORREO ELECTRÓNICO] lo siguiente:

✓ Notificación de la decisión de la Entidad respecto a la solicitud de ampliación de plazo.

[CONSIGNAR CIUDAD Y FECHA]

.....
**Firma, Nombres y Apellidos del postor o
Representante legal o común, según corresponda**

Importante

La notificación de la decisión de la Entidad respecto a la solicitud de ampliación de plazo se efectúa por medios electrónicos de comunicación, siempre que se cuente con la autorización correspondiente y sea posible obtener un acuse de recibo a través del mecanismo utilizado.