

# ***BASES ESTÁNDAR DE CONCURSO PÚBLICO PARA LA CONTRATACIÓN DE SERVICIOS EN GENERAL (Decimosegunda Disposición Complementaria Final del Reglamento)***

*Aprobado mediante Directiva N° 001-2019-OSCE/CD*



**SUB DIRECCIÓN DE NORMATIVIDAD – DIRECCIÓN TÉCNICO NORMATIVA**  
**ORGANISMO SUPERVISOR DE LAS CONTRATACIONES DEL ESTADO - OSCE**

**SIMBOLOGÍA UTILIZADA:**

N°	Símbolo	Descripción
1	[ABC] / [.....]	La información solicitada dentro de los corchetes sombreados debe ser completada por la Entidad durante la elaboración de las bases.
2	[ABC] / [.....]	Es una indicación, o información que deberá ser completada por la Entidad con posterioridad al otorgamiento de la buena pro para el caso específico de la elaboración de la PROFORMA DEL CONTRATO; o por los proveedores, en el caso de los ANEXOS de la oferta.
3	<div>Importante</div> <ul style="list-style-type: none"> <li>• Abc</li> </ul>	Se refiere a consideraciones importantes a tener en cuenta por el comité de selección y por los proveedores.
4	<div>Advertencia</div> <ul style="list-style-type: none"> <li>• Abc</li> </ul>	Se refiere a advertencias a tener en cuenta por el comité de selección y por los proveedores.
5	<div>Importante para la Entidad</div> <ul style="list-style-type: none"> <li>• Xyz</li> </ul>	Se refiere a consideraciones importantes a tener en cuenta por el comité de selección y deben ser eliminadas una vez culminada la elaboración de las bases.

**CARACTERÍSTICAS DEL DOCUMENTO:**

Las bases estándar deben ser elaboradas en formato WORD, y deben tener las siguientes características:

N°	Características	Parámetros
1	Márgenes	Superior : 2.5 cm      Inferior: 2.5 cm Izquierda: 2.5 cm      Derecha: 2.5 cm
2	Fuente	Arial
3	Estilo de Fuente	Normal: Para el contenido en general Cursiva: Para el encabezado y pie de página Para las Consideraciones importantes (Ítem 3 del cuadro anterior)
4	Color de Fuente	Automático: Para el contenido en general Azul : Para las Consideraciones importantes (Ítem 3 del cuadro anterior)
5	Tamaño de Letra	16 : Para las dos primeras hojas de las Secciones General y Específica 11 : Para el nombre de los Capítulos. 10 : Para el cuerpo del documento en general 9 : Para el encabezado y pie de página Para el contenido de los cuadros, pudiendo variar, según la necesidad 8 : Para las Notas al pie
6	Alineación	Justificada: Para el contenido en general y notas al pie. Centrada : Para la primera página, los títulos de las Secciones y nombres de los Capítulos)
7	Interlineado	Sencillo
8	Espaciado	Anterior : 0 Posterior : 0
9	Subrayado	Para los nombres de las Secciones y para resaltar o hacer hincapié en algún concepto

**INSTRUCCIONES DE USO:**

- Una vez registrada la información solicitada dentro de los corchetes sombreados en gris, el texto deberá quedar en letra tamaño 10, con estilo normal, sin formato de negrita y sin sombrear.
- La nota **IMPORTANTE** no puede ser modificada ni eliminada en la Sección General. En el caso de la Sección Específica debe seguirse la instrucción que se indica en dicha nota.



## MUNICIPALIDAD DISTRITAL DE **SANTILLANA**

### **BASES ESTÁNDAR DE CONCURSO PÚBLICO PARA LA CONTRATACIÓN DE SERVICIOS EN GENERAL**

#### **CONCURSO PÚBLICO N°001-2024-MDS/CS PRIMERA CONVOCATORIA**

**CONTRATACIÓN DE SERVICIO DE<sup>1</sup>  
CONTRATACIÓN DE SERVICIO EN GENERAL PARA LA  
EJECUCIÓN DE ACTIVIDAD: “MANTENIMIENTO  
PERIÓDICO DEL CAMINO VECINAL NO PAVIMENTADO EN  
EL TRAMO: REPARTICIÓN TOCCAS QUESERA –  
HUAYRAPAMPA (NUEVA ESPERANZA), DISTRITO DE  
SANTILLANA - HUANTA - AYACUCHO”.**

---

<sup>1</sup> De conformidad con la Decimosegunda Disposición Complementaria Final del Reglamento, estas bases se utilizan para la contratación de servicios a los que hace referencia el Decreto Supremo N° 034-2008-MTC, Reglamento Nacional de Gestión de Infraestructura Vial.

## DEBER DE COLABORACIÓN

La Entidad y todo proveedor que se someta a las presentes Bases, sea como participante, postor y/o contratista, deben conducir su actuación conforme a los principios previstos en la Ley de Contrataciones del Estado.

En este contexto, se encuentran obligados a prestar su colaboración al OSCE y a la Secretaría Técnica de la Comisión de Defensa de la Libre Competencia del INDECOPI, en todo momento según corresponda a sus competencias, a fin de comunicar presuntos casos de fraude, colusión y corrupción por parte de los funcionarios y servidores de la Entidad, así como los proveedores y demás actores que participan en el proceso de contratación.

De igual forma, deben poner en conocimiento del OSCE y a la Secretaría Técnica de la Comisión de Defensa de la Libre Competencia del INDECOPI los indicios de conductas anticompetitivas que se presenten durante el proceso de contratación, en los términos del Decreto Legislativo N° 1034, "Ley de Represión de Conductas Anticompetitivas", o norma que la sustituya, así como las demás normas de la materia.

La Entidad y todo proveedor que se someta a las presentes Bases, sea como participante, postor y/o contratista del proceso de contratación deben permitir al OSCE o a la Secretaría Técnica de la Comisión de Defensa de la Libre Competencia del INDECOPI el acceso a la información referida a las contrataciones del Estado que sea requerida, prestar testimonio o absolución de posiciones que se requieran, entre otras formas de colaboración.

## **SECCIÓN GENERAL**

### **DISPOSICIONES COMUNES DEL PROCEDIMIENTO DE SELECCIÓN**

(ESTA SECCIÓN NO DEBE SER MODIFICADA EN NINGÚN EXTREMO, BAJO SANCIÓN DE NULIDAD)

## CAPÍTULO I ETAPAS DEL PROCEDIMIENTO DE SELECCIÓN

### 1.1. REFERENCIAS

Cuando en el presente documento se mencione la palabra Ley, se entiende que se está haciendo referencia a la Ley N° 30225, Ley de Contrataciones del Estado, y cuando se mencione la palabra Reglamento, se entiende que se está haciendo referencia al Reglamento de la Ley de Contrataciones del Estado aprobado por Decreto Supremo N° 344-2018-EF.

Las referidas normas incluyen sus respectivas modificaciones, de ser el caso.

### 1.2. CONVOCATORIA

Se realiza a través de su publicación en el SEACE de conformidad con lo señalado en el artículo 54 del Reglamento, en la fecha señalada en el calendario del procedimiento de selección, debiendo adjuntar las bases y resumen ejecutivo.

### 1.3. REGISTRO DE PARTICIPANTES

El registro de participantes se realiza conforme al artículo 55 del Reglamento. En el caso de un consorcio, basta que se registre uno (1) de sus integrantes.

#### Importante

- *Para registrarse como participante en un procedimiento de selección convocado por las Entidades del Estado Peruano, es necesario que los proveedores cuenten con inscripción vigente y estar habilitados ante el Registro Nacional de Proveedores (RNP) que administra el Organismo Supervisor de las Contrataciones del Estado (OSCE). Para obtener mayor información, se puede ingresar a la siguiente dirección electrónica: [www.rnp.gob.pe](http://www.rnp.gob.pe).*
- *Los proveedores que deseen registrar su participación deben ingresar al SEACE utilizando su Certificado SEACE (usuario y contraseña). Asimismo, deben observar las instrucciones señaladas en el documento de orientación "Guía para el registro de participantes electrónico" publicado en <https://www2.seace.gob.pe/>.*
- *En caso los proveedores no cuenten con inscripción vigente en el RNP y/o se encuentren inhabilitados o suspendidos para ser participantes, postores y/o contratistas, el SEACE restringirá su registro, quedando a potestad de estos intentar nuevamente registrar su participación en el procedimiento de selección en cualquier otro momento, dentro del plazo establecido para dicha etapa, siempre que haya obtenido la vigencia de su inscripción o quedado sin efecto la sanción que le impuso el Tribunal de Contrataciones del Estado.*

### 1.4. FORMULACIÓN DE CONSULTAS Y OBSERVACIONES A LAS BASES

La formulación de consultas y observaciones a las bases se efectúa de conformidad con lo establecido en los numerales 72.1 y 72.2 del artículo 72 del Reglamento.

#### Importante

*No pueden formularse consultas ni observaciones respecto del contenido de una ficha de homologación aprobada, aun cuando el requerimiento haya sido homologado parcialmente respecto a las características técnicas y/o requisitos de calificación y/o condiciones de ejecución. Las consultas y observaciones que se formulen sobre el particular, se tienen como no presentadas.*

### 1.5. ABSOLUCIÓN DE CONSULTAS, OBSERVACIONES E INTEGRACIÓN DE BASES

La absolución de consultas, observaciones e integración de las bases se realizan conforme a las disposiciones previstas en los numerales 72.4 y 72.5 del artículo 72 del Reglamento.

#### Importante

- *No se absolverán consultas y observaciones a las bases que se presenten en forma física.*
- *Cuando exista divergencia entre lo indicado en el pliego de absolución de consultas y observaciones y la integración de bases, prevalece lo absuelto en el referido pliego; sin perjuicio, del deslinde de responsabilidades correspondiente*

### 1.6. ELEVACIÓN AL OSCE DEL PLIEGO DE ABSOLUCIÓN DE CONSULTAS Y OBSERVACIONES E INTEGRACIÓN DE BASES

Los cuestionamientos al pliego de absolución de consultas y observaciones así como a las bases integradas por supuestas vulneraciones a la normativa de contrataciones, a los principios que rigen la contratación pública u otra normativa que tenga relación con el objeto de la contratación, pueden ser elevados al OSCE de acuerdo a lo indicado en los numerales del 72.8 al 72.11 del artículo 72 del Reglamento.

La solicitud de elevación para emisión de Pronunciamiento se presenta ante la Entidad, la cual debe remitir al OSCE el expediente completo, de acuerdo a lo señalado en el artículo 124 del TUO de la Ley 27444, aprobado por Decreto Supremo N° 004-2019-JUS, al día hábil siguiente de recibida dicha solicitud.

#### Advertencia

***La solicitud de elevación al OSCE de los cuestionamientos al pliego de absolución de consultas y observaciones, así como a las Bases integradas, se realiza de manera electrónica a través del SEACE, a partir de la oportunidad en que establezca el OSCE mediante comunicado.***

#### Importante

*Constituye infracción pasible de sanción según lo previsto en el literal n) del numeral 50.1 del artículo 50 de la Ley, presentar cuestionamientos maliciosos o manifiestamente infundados al pliego de absolución de consultas y/u observaciones.*

### 1.7. FORMA DE PRESENTACIÓN DE OFERTAS

Las ofertas se presentan conforme lo establecido en el artículo 59 del Reglamento.

Las declaraciones juradas, formatos o formularios previstos en las bases que conforman la oferta deben estar debidamente firmados por el postor (firma manuscrita o digital, según la Ley N° 27269, Ley de Firmas y Certificados Digitales<sup>2</sup>). Los demás documentos deben ser visados por el postor. En el caso de persona jurídica, por su representante legal, apoderado o mandatario designado para dicho fin y, en el caso de persona natural, por este o su apoderado. No se acepta el pegado de la imagen de una firma o visto. Las ofertas se presentan foliadas.

#### Importante

- *Los formularios electrónicos que se encuentran en el SEACE y que los proveedores deben llenar para presentar sus ofertas, tienen carácter de declaración jurada.*

<sup>2</sup> Para mayor información sobre la normativa de firmas y certificados digitales ingresar a: <https://www.indecopi.gob.pe/web/firmas-digitales/firmar-y-certificados-digitales>

- *En caso la información contenida en los documentos escaneados que conforman la oferta no coincida con lo declarado a través del SEACE, prevalece la información declarada en los documentos escaneados.*
- *No se tomarán en cuenta las ofertas que se presenten en físico a la Entidad.*

## 1.8. PRESENTACIÓN Y APERTURA DE OFERTAS

El participante presentará su oferta de manera electrónica a través del SEACE, desde las 00:01 horas hasta las 23:59 horas del día establecido para el efecto en el cronograma del procedimiento; adjuntando el archivo digitalizado que contenga los documentos que conforman la oferta de acuerdo a lo requerido en las bases.

El participante debe verificar antes de su envío, bajo su responsabilidad, que el archivo pueda ser descargado y su contenido sea legible.

### Importante

*Los integrantes de un consorcio no pueden presentar ofertas individuales ni conformar más de un consorcio en un procedimiento de selección, o en un determinado ítem cuando se trate de procedimientos de selección según relación de ítems.*

En la apertura electrónica de la oferta, el comité de selección, verifica la presentación de lo exigido en la sección específica de las bases, de conformidad con el numeral 73.2 del artículo 73 del Reglamento y determina si las ofertas responden a las características y/o requisitos y condiciones de los Términos de Referencia, detallados en la sección específica de las bases. De no cumplir con lo requerido, la oferta se considera no admitida.

Asimismo, el comité de selección declara no admitidas las ofertas que se encuentran por debajo del ochenta por ciento (80%) del valor referencial o que excedan el valor referencial.

## 1.9. EVALUACIÓN DE LAS OFERTAS

La evaluación de las ofertas se realiza conforme a lo establecido en el artículo 74 del Reglamento.

El desempate mediante sorteo se realiza de manera electrónica a través del SEACE.

## 1.10. CALIFICACIÓN DE OFERTAS

La calificación de las ofertas se realiza conforme a lo establecido en los numerales 75.1 y 75.2 del artículo 75 del Reglamento.

## 1.11. SUBSANACIÓN DE LAS OFERTAS

La subsanación de las ofertas se sujeta a lo establecido en el artículo 60 del Reglamento. El plazo que se otorgue para la subsanación no puede ser inferior a un (1) día hábil.

La solicitud de subsanación se realiza de manera electrónica a través del SEACE y será remitida al correo electrónico consignado por el postor al momento de realizar su inscripción en el RNP, siendo su responsabilidad el permanente seguimiento de las notificaciones a dicho correo. La notificación de la solicitud se entiende efectuada el día de su envío al correo electrónico.

La presentación de las subsanaciones se realiza a través del SEACE. No se tomará en cuenta la subsanación que se presente en físico a la Entidad.

#### 1.12. OTORGAMIENTO DE LA BUENA PRO

Definida la oferta ganadora, el comité de selección otorga la buena pro, mediante su publicación en el SEACE, incluyendo el cuadro comparativo y las actas debidamente motivadas de los resultados de la admisión, no admisión, evaluación, calificación, descalificación y el otorgamiento de la buena pro.

#### 1.13. CONSENTIMIENTO DE LA BUENA PRO

Cuando se hayan presentado dos (2) o más ofertas, el consentimiento de la buena pro se produce a los ocho (8) días hábiles siguientes de la notificación de su otorgamiento, sin que los postores hayan ejercido el derecho de interponer el recurso de apelación.

En caso que se haya presentado una sola oferta, el consentimiento de la buena pro se produce el mismo día de la notificación de su otorgamiento.

El consentimiento del otorgamiento de la buena pro se publica en el SEACE al día hábil siguiente de producido.

##### **Importante**

*Una vez consentido el otorgamiento de la buena pro, el órgano encargado de las contrataciones o el órgano de la Entidad al que se haya asignado tal función realiza la verificación de la oferta presentada por el postor ganador de la buena pro conforme lo establecido en el numeral 64.6 del artículo 64 del Reglamento.*

## CAPÍTULO II SOLUCIÓN DE CONTROVERSIAS DURANTE EL PROCEDIMIENTO DE SELECCIÓN

### 2.1. RECURSO DE APELACIÓN

A través del recurso de apelación se pueden impugnar los actos dictados durante el desarrollo del procedimiento de selección hasta antes del perfeccionamiento del contrato.

El recurso de apelación se presenta ante y es resuelto por el Tribunal de Contrataciones del Estado.

Los actos que declaren la nulidad de oficio, la cancelación del procedimiento de selección y otros actos emitidos por el Titular de la Entidad que afecten la continuidad de este, se impugnan ante el Tribunal de Contrataciones del Estado.

#### Importante

- *Una vez otorgada la buena pro, el comité de selección, está en la obligación de permitir el acceso de los participantes y postores al expediente de contratación, salvo la información calificada como secreta, confidencial o reservada por la normativa de la materia, a más tardar dentro del día siguiente de haberse solicitado por escrito.*  
*Luego de otorgada la buena pro no se da a conocer las ofertas cuyos requisitos de calificación no fueron analizados y revisados por el comité de selección.*
- *A efectos de recoger la información de su interés, los postores pueden valerse de distintos medios, tales como: (i) la lectura y/o toma de apuntes, (ii) la captura y almacenamiento de imágenes, e incluso (iii) pueden solicitar copia de la documentación obrante en el expediente, siendo que, en este último caso, la Entidad deberá entregar dicha documentación en el menor tiempo posible, previo pago por tal concepto.*
- *El recurso de apelación se presenta ante la Mesa de Partes del Tribunal o ante las oficinas desconcentradas del OSCE.*

### 2.2. PLAZOS DE INTERPOSICIÓN DEL RECURSO DE APELACIÓN

La apelación contra el otorgamiento de la buena pro o contra los actos dictados con anterioridad a ella se interpone dentro de los ocho (8) días hábiles siguientes de haberse notificado el otorgamiento de la buena pro.

La apelación contra los actos dictados con posterioridad al otorgamiento de la buena pro, contra la declaración de nulidad, cancelación y declaratoria de desierto del procedimiento, se interpone dentro de los ocho (8) días hábiles siguientes de haberse tomado conocimiento del acto que se desea impugnar.

### CAPÍTULO III DEL CONTRATO

#### 3.1. PERFECCIONAMIENTO DEL CONTRATO

Los plazos y el procedimiento para perfeccionar el contrato se realiza conforme a lo indicado en el artículo 141 del Reglamento.

Para perfeccionar el contrato, el postor ganador de la buena pro debe presentar los documentos señalados en el artículo 139 del Reglamento y los previstos en la sección específica de las bases.

#### 3.2. GARANTÍAS

Las garantías que deben otorgar los postores y/o contratistas, según corresponda, son las de fiel cumplimiento del contrato y por los adelantos.

##### 3.2.1. GARANTÍA DE FIEL CUMPLIMIENTO

Como requisito indispensable para perfeccionar el contrato, el postor ganador debe entregar a la Entidad la garantía de fiel cumplimiento del mismo por una suma equivalente al diez por ciento (10%) del monto del contrato original. Esta se mantiene vigente hasta la conformidad de la recepción de la prestación a cargo del contratista.

##### 3.2.2. GARANTÍA DE FIEL CUMPLIMIENTO POR PRESTACIONES ACCESORIAS

En las contrataciones que conllevan la ejecución de prestaciones accesorias, tales como mantenimiento, reparación o actividades afines, se otorga una garantía adicional por una suma equivalente al diez por ciento (10%) del monto del contrato de la prestación accesorio, la misma que debe ser renovada periódicamente hasta el cumplimiento total de las obligaciones garantizadas.

##### Importante

- *En los contratos derivados de procedimientos de selección por relación de ítems, cuando el monto del ítem adjudicado o la sumatoria de los montos de los ítems adjudicados sea igual o menor a doscientos mil Soles (S/ 200,000.00), no corresponde presentar garantía de fiel cumplimiento de contrato ni garantía de fiel cumplimiento por prestaciones accesorias, conforme a lo dispuesto en el literal a) del artículo 152 del Reglamento.*
- *En los contratos periódicos de prestación de servicios en general que celebren las Entidades con las micro y pequeñas empresas, estas últimas pueden otorgar como garantía de fiel cumplimiento el diez por ciento (10%) del monto del contrato, porcentaje que es retenido por la Entidad durante la primera mitad del número total de pagos a realizarse, de forma prorrateada en cada pago, con cargo a ser devuelto a la finalización del mismo, conforme lo establecen los numerales 149.4 y 149.5 del artículo 149 del Reglamento y numeral 151.2 del artículo 151 del Reglamento.*

##### 3.2.3. GARANTÍA POR ADELANTO

En caso se haya previsto en la sección específica de las bases la entrega de adelantos, el contratista debe presentar una garantía emitida por idéntico monto conforme a lo estipulado en el artículo 153 del Reglamento.

### 3.3. REQUISITOS DE LAS GARANTÍAS

Las garantías que se presenten deben ser incondicionales, solidarias, irrevocables y de realización automática en el país, al solo requerimiento de la Entidad. Asimismo, deben ser emitidas por empresas que se encuentren bajo la supervisión directa de la Superintendencia de Banca, Seguros y Administradoras Privadas de Fondos de Pensiones y que cuenten con clasificación de riesgo B o superior. Asimismo, deben estar autorizadas para emitir garantías; o estar consideradas en la última lista de bancos extranjeros de primera categoría que periódicamente publica el Banco Central de Reserva del Perú.

#### Importante

*Corresponde a la Entidad verificar que las garantías presentadas por el postor ganador de la buena pro y/o contratista cumplan con los requisitos y condiciones necesarios para su aceptación y eventual ejecución, sin perjuicio de la determinación de las responsabilidades funcionales que correspondan.*

#### Advertencia

*Los funcionarios de las Entidades no deben aceptar garantías emitidas bajo condiciones distintas a las establecidas en el presente numeral, debiendo tener en cuenta lo siguiente:*

*1. La clasificadora de riesgo que asigna la clasificación a la empresa que emite la garantía debe encontrarse listada en el portal web de la SBS (<http://www.sbs.gob.pe/sistema-financiero/clasificadoras-de-riesgo>).*

*2. Se debe identificar en la página web de la clasificadora de riesgo respectiva, cuál es la clasificación vigente de la empresa que emite la garantía, considerando la vigencia a la fecha de emisión de la garantía.*

*3. Para fines de lo establecido en el artículo 148 del Reglamento, la clasificación de riesgo B, incluye las clasificaciones B+ y B.*

*4. Si la empresa que otorga la garantía cuenta con más de una clasificación de riesgo emitida por distintas empresas listadas en el portal web de la SBS, bastará que en una de ellas cumpla con la clasificación mínima establecida en el Reglamento.*

*En caso exista alguna duda sobre la clasificación de riesgo asignada a la empresa emisora de la garantía, se deberá consultar a la clasificadora de riesgos respectiva.*

*De otro lado, además de cumplir con el requisito referido a la clasificación de riesgo, a efectos de verificar si la empresa emisora se encuentra autorizada por la SBS para emitir garantías, debe revisarse el portal web de dicha Entidad (<http://www.sbs.gob.pe/sistema-financiero/relacion-de-empresas-que-se-encuentran-autorizadas-a-emitir-cartas-fianza>).*

*Los funcionarios competentes deben verificar la autenticidad de la garantía a través de los mecanismos establecidos (consulta web, teléfono u otros) por la empresa emisora.*

### 3.4. EJECUCIÓN DE GARANTÍAS

La Entidad puede solicitar la ejecución de las garantías conforme a los supuestos contemplados en el artículo 155 del Reglamento.

### 3.5. ADELANTOS

La Entidad puede entregar adelantos directos al contratista, los que en ningún caso exceden en conjunto del treinta por ciento (30%) del monto del contrato original, siempre que ello haya sido previsto en la sección específica de las bases.

### 3.6. PENALIDADES

#### 3.6.1. PENALIDAD POR MORA EN LA EJECUCIÓN DE LA PRESTACIÓN

En caso de retraso injustificado del contratista en la ejecución de las prestaciones objeto del contrato, la Entidad le aplica automáticamente una penalidad por mora por cada día de atraso, de conformidad con el artículo 162 del Reglamento.

#### 3.6.2. OTRAS PENALIDADES

La Entidad puede establecer penalidades distintas a la mencionada en el numeral precedente, según lo previsto en el artículo 163 del Reglamento y lo indicado en la sección específica de las bases.

Estos dos tipos de penalidades se calculan en forma independiente y pueden alcanzar cada una un monto máximo equivalente al diez por ciento (10%) del monto del contrato vigente, o de ser el caso, del ítem que debió ejecutarse.

### 3.7. INCUMPLIMIENTO DEL CONTRATO

Las causales para la resolución del contrato, serán aplicadas de conformidad con el artículo 36 de la Ley y 164 del Reglamento.

### 3.8. PAGOS

El pago se realiza después de ejecutada la respectiva prestación, pudiendo contemplarse pagos a cuenta, según la forma establecida en la sección específica de las bases o en el contrato.

La Entidad paga las contraprestaciones pactadas a favor del contratista dentro de los diez (10) días calendario siguientes de otorgada la conformidad de los servicios, siempre que se verifiquen las condiciones establecidas en el contrato para ello, bajo responsabilidad del funcionario competente. La conformidad se emite en un plazo máximo de veinte (20) días de producida la recepción.

En el caso que se haya suscrito contrato con un consorcio, el pago se realizará de acuerdo a lo que se indique en el contrato de consorcio.

#### **Advertencia**

*En caso de retraso en los pagos a cuenta o pago final por parte de la Entidad, salvo que se deba a caso fortuito o fuerza mayor, esta reconoce al contratista los intereses legales correspondientes, de conformidad con el artículo 39 de la Ley y 171 del Reglamento, debiendo repetir contra los responsables de la demora injustificada.*

### 3.9. DISPOSICIONES FINALES

Todos los demás aspectos del presente procedimiento no contemplados en las bases se regirán supletoriamente por la Ley y su Reglamento, así como por las disposiciones legales vigentes.

## **SECCIÓN ESPECÍFICA**

### **CONDICIONES ESPECIALES DEL PROCEDIMIENTO DE SELECCIÓN**

(EN ESTA SECCIÓN LA ENTIDAD DEBERÁ COMPLETAR LA INFORMACIÓN EXIGIDA, DE ACUERDO A LAS INSTRUCCIONES INDICADAS)

## CAPÍTULO I GENERALIDADES

### 1.1. ENTIDAD CONVOCANTE

Nombre : MUNICIPALIDAD DISTRITAL DE SANTILLANA  
RUC N° : 20143157483  
Domicilio legal : PLAZA PRINCIPAL S/N SAN JOSE DE SECCE  
Teléfono: : 953820880  
Correo electrónico: : munisantillanavraem@gmail.com

### 1.2. OBJETO DE LA CONVOCATORIA

El presente procedimiento de selección tiene por objeto la CONTRATACIÓN DE SERVICIO EN GENERAL PARA LA EJECUCIÓN DE ACTIVIDAD: "MANTENIMIENTO PERIÓDICO DEL CAMINO VECINAL NO PAVIMENTADO EN EL TRAMO: REPARTICIÓN TOCCAS QUESERA – HUAYRAPAMPA (NUEVA ESPERANZA), DISTRITO DE SANTILLANA - HUANTA - AYACUCHO".

### 1.3. VALOR REFERENCIAL<sup>3</sup>

El valor referencial asciende a S/. 730,773.00 (SETECIENTOS TREINTA MIL SETECIENTOS SETENTA Y TRES CON 00/100 SOLES), incluidos los impuestos de Ley y cualquier otro concepto que incida en el costo total de la prestación. El valor referencial ha sido calculado al mes de mayo de 2024.

Valor Referencial (VR)	Límites <sup>4</sup>	
	Inferior	Máximo
S/. 730,773.00 (Setecientos treinta mil setecientos setenta y tres con 00/100 Soles), incluye IGV.	S/. 584,618.40 (Quinientos ochenta y cuatro mil seiscientos dieciocho con 40/100 Soles)	S/. 730,773.00 (Setecientos treinta mil setecientos setenta y tres con 00/100 Soles).

#### Importante

*El precio de las ofertas no puede exceder los límites del valor referencial de conformidad con la Decimosegunda Disposición Complementaria Final del Reglamento.*

### 1.4. EXPEDIENTE DE CONTRATACIÓN

El expediente de contratación fue aprobado mediante Resolución Gerencial N° 084-2024-MDS/GM el 10 de mayo del 2024.

<sup>3</sup> El monto del valor referencial indicado en esta sección de las bases no debe diferir del monto del valor referencial consignado en la ficha del procedimiento en el SEACE. No obstante, de existir contradicción entre estos montos, primará el monto del valor referencial indicado en las bases aprobadas.

<sup>4</sup> Los límites se calculan considerando dos (2) decimales. Para ello, si el límite inferior tiene más de dos (2) decimales, se aumenta en un dígito el valor del segundo decimal.

### 1.5. FUENTE DE FINANCIAMIENTO

#### DONACIONES Y TRANSFERENCIAS

##### Importante

*La fuente de financiamiento debe corresponder a aquella prevista en la Ley de Equilibrio Financiero del Presupuesto del Sector Público del año fiscal en el cual se convoca el procedimiento de selección.*

### 1.6. SISTEMA DE CONTRATACIÓN

El presente procedimiento se rige por el sistema de SUMA ALZADA, de acuerdo con lo establecido en el expediente de contratación respectivo.

### 1.7. ALCANCES DEL REQUERIMIENTO

El alcance de la prestación está definido en el Capítulo III de la presente sección de las bases.

### 1.8. PLAZO DE PRESTACIÓN DEL SERVICIO

Los servicios materia de la presente convocatoria se prestarán en el plazo de **90 DÍAS CALENDARIOS** en concordancia con lo establecido en el expediente de contratación.

### 1.9. COSTO DE REPRODUCCIÓN Y ENTREGA DE BASES

Los participantes registrados tienen el derecho de recabar un ejemplar de las bases, para cuyo efecto deben cancelar S/. 5.00 (Cinco con 00/100 soles) en la caja de la Municipalidad Distrital de Santillana, ubicado en la Plaza Principal S/N San José de Secce del distrito de Santillana, de lunes a viernes en el horario de 8:30 a 13.00 y de 14:30 a 17:30 horas.

##### Importante

*El costo de entrega de un ejemplar de las bases no puede exceder el costo de su reproducción.*

### 1.10. BASE LEGAL

- Constitución Política del Perú.
- Ley N° 31953 – Ley de presupuesto del sector público para el Año Fiscal 2024.
- Ley N° 31954 – Ley de Equilibrio Financiero de Presupuesto del Sector Público para el Año Fiscal 2024.
- Ley N° 31955 – Ley de Endeudamiento del Sector Público para el Año Fiscal 2024.
- Ley N° 27972 – Ley Orgánica de Municipalidades.
- Ley N° 27785 – Ley Orgánica del Sistema Nacional de Control y de la contraloría General de la Republica.
- Decreto Legislativo N° 295 Código Civil.
- Ley N° 30225 – Ley de Contrataciones del Estado, Reglamento y sus modificatorias a la fecha.
- Decreto Supremo N° 344-2018-EF. Que aprueba el Reglamento de la Ley de Contrataciones del Estado.
- Ley N° 27444 – Ley de Procedimiento Administrativo General.
- Ley N° 27815 – Código de Ética de la Función Pública y Normas Complementarias.
- Decreto Supremo N° 034-2008-MTC, que aprueba el Reglamento Nacional de Gestión de Infraestructura Vial.
- Resolución Directoral N°003-2018-MTC/14, que aprueba el Manual de Carreteras: Diseño Geométrico DG – 2018.
- Manual de mantenimiento o conservación de carreteras (R.D.N° 08-2014 MTC/14)(27.03.2014)

- Glosario de términos de uso frecuentes en proyectos de infraestructura vial (N.º 018-2013-MTC/14) y sus modificaciones.
- Manual de carreteras de suelos, geología, geotecnia y pavimentos sección suelos y pavimentos (R.D N° 18-2016-MTC/14) (03.06.2016).
- Manual de ensayos de materiales para carreteras EM-2016 (N° 18-2016-MTC/14) (03.06.2016)
- Política Nacional contra las Drogas al 2030.
- Directiva N° 002-2022-DV-PE-DATE “Disposiciones que regulan el proceso de gestión de las actividades por transferencias financieras a entidades ejecutoras, en el marco de los programas presupuestales en la Comisión Nacional Para El Desarrollo Y Vida Sin Drogas – DEVIDA”.
- Guía para la admisibilidad, evaluación, calificación y priorización de inversiones del programa presupuestal 0072 PROGRAMA DE DESARROLLO ALTERNATIVO INTEGRAL Y SOSTENIBLE – PIRDAIS” - V 1.0.  
Directiva N° 005-2020-OSCE/CD, que regula los “alcances y disposiciones para la reactivación de obras públicas y contratos de supervisión, en el marco de la segunda disposición complementaria transitoria del Decreto Legislativo N° 1486”, aprobada por Resolución N° 061-2020-OSCE/PRE y sus rectificaciones.

Las referidas normas incluyen sus respectivas modificaciones, de ser el caso.

## CAPÍTULO II DEL PROCEDIMIENTO DE SELECCIÓN

### 2.1. CALENDARIO DEL PROCEDIMIENTO DE SELECCIÓN

Según el cronograma de la ficha de selección de la convocatoria publicada en el SEACE.

#### Importante

*De conformidad con la vigesimosegunda Disposición Complementaria Final del Reglamento, en caso la Entidad (Ministerios y sus organismos públicos, programas o proyectos adscritos) haya difundido el requerimiento a través del SEACE siguiendo el procedimiento establecido en dicha disposición, no procede formular consultas u observaciones al requerimiento.*

### 2.2. CONTENIDO DE LAS OFERTAS

La oferta contendrá, además de un índice de documentos<sup>5</sup>, la siguiente documentación:

#### 2.2.1. Documentación de presentación obligatoria

##### 2.2.1.1. Documentos para la admisión de la oferta

- a) Declaración jurada de datos del postor. (**Anexo N° 1**)
- b) Documento que acredite la representación de quien suscribe la oferta.

En caso de persona jurídica, copia del certificado de vigencia de poder del representante legal, apoderado o mandatario designado para tal efecto.

En caso de persona natural, copia del documento nacional de identidad o documento análogo, o del certificado de vigencia de poder otorgado por persona natural, del apoderado o mandatario, según corresponda.

En el caso de consorcios, este documento debe ser presentado por cada uno de los integrantes del consorcio que suscriba la promesa de consorcio, según corresponda.

#### Advertencia

*De acuerdo con el artículo 4 del Decreto Legislativo N° 1246, las Entidades están prohibidas de exigir a los administrados o usuarios la información que puedan obtener directamente mediante la interoperabilidad a que se refieren los artículos 2 y 3 de dicho Decreto Legislativo. En esa medida, si la Entidad es usuaria de la Plataforma de Interoperabilidad del Estado – PIDE<sup>6</sup> y siempre que el servicio web se encuentre activo en el Catálogo de Servicios de dicha plataforma, no corresponderá exigir el certificado de vigencia de poder y/o documento nacional de identidad.*

- c) Declaración jurada de acuerdo con el literal b) del artículo 52 del Reglamento. (**Anexo N° 2**)
- d) Declaración jurada de cumplimiento de los Términos de Referencia contenidos en el numeral 3.1 del Capítulo III de la presente sección. (**Anexo N° 3**)

<sup>5</sup> La omisión del índice no determina la no admisión de la oferta.

<sup>6</sup> Para mayor información de las Entidades usuarias y del Catálogo de Servicios de la Plataforma de Interoperabilidad del Estado – PIDE ingresar al siguiente enlace <https://www.gobiernodigital.gob.pe/interoperabilidad/>

- e) Declaración jurada de plazo de prestación del servicio. **(Anexo N° 4)**<sup>7</sup>
- f) Promesa de consorcio con firmas legalizadas, de ser el caso, en la que se consigne los integrantes, el representante común, el domicilio común y las obligaciones a las que se compromete cada uno de los integrantes del consorcio así como el porcentaje equivalente a dichas obligaciones. **(Anexo N° 5)**
- g) El precio de la oferta en **SOLES**. Adjuntar obligatoriamente el **Anexo N° 6**.

El precio total de la oferta y los subtotales que lo componen son expresados con dos (2) decimales. Los precios unitarios pueden ser expresados con más de dos decimales.

#### Importante

- *El comité de selección verifica la presentación de los documentos requeridos. De no cumplir con lo requerido, la oferta se considera no admitida.*
- *El comité de selección declara no admitidas las ofertas que no se encuentren dentro de los límites del valor referencial previstos en la Decimosegunda Disposición Complementaria Final del Reglamento.*
- *En caso de requerir estructura de costos o análisis de precios, esta se presenta para el perfeccionamiento del contrato.*

#### 2.2.1.2. Documentos para acreditar los requisitos de calificación

Incorporar en la oferta los documentos que acreditan los “**Requisitos de Calificación**” que se detallan en el numeral 3.2 del Capítulo III de la presente sección de las bases.

#### 2.2.2. Documentación de presentación facultativa:

- a) Solicitud de bonificación del cinco por ciento (5%) por tener la condición de micro y pequeña empresa **(Anexo N°11)**.

#### Advertencia

*El comité de selección no podrá exigir al postor la presentación de documentos que no hayan sido indicados en los acápites “Documentos para la admisión de la oferta”, “Requisitos de calificación” y “Factores de evaluación”.*

### 2.3. REQUISITOS PARA PERFECCIONAR EL CONTRATO

El postor ganador de la buena pro debe presentar los siguientes documentos para perfeccionar el contrato:

- a) Garantía de fiel cumplimiento del contrato
- b) Garantía de fiel cumplimiento por prestaciones accesorias, de ser el caso.
- c) Contrato de consorcio con firmas legalizadas ante Notario de cada uno de los integrantes de ser el caso.
- d) Código de cuenta interbancaria (CCI) o, en el caso de proveedores no domiciliados, el número de su cuenta bancaria y la entidad bancaria en el exterior.
- e) Copia de la vigencia del poder del representante legal de la empresa que acredite que cuenta con facultades para perfeccionar el contrato, cuando corresponda.
- f) Copia de DNI del postor en caso de persona natural, o de su representante legal en caso de persona jurídica.

<sup>7</sup> En caso de considerar como factor de evaluación la mejora del plazo de prestación del servicio, el plazo ofertado en dicho anexo servirá también para acreditar este factor.

### Advertencia

*De acuerdo con el artículo 4 del Decreto Legislativo N° 1246, las Entidades están prohibidas de exigir a los administrados o usuarios la información que puedan obtener directamente mediante la interoperabilidad a que se refieren los artículos 2 y 3 de dicho Decreto Legislativo. En esa medida, si la Entidad es usuaria de la Plataforma de Interoperabilidad del Estado – PIDE<sup>8</sup> y siempre que el servicio web se encuentre activo en el Catálogo de Servicios de dicha plataforma, no corresponderá exigir los documentos previstos en los literales e) y f).*

- g) Domicilio para efectos de la notificación durante la ejecución del contrato.
- h) Autorización de notificación de la decisión de la Entidad sobre la solicitud de ampliación de plazo mediante medios electrónicos de comunicación<sup>9</sup>. (**Anexo N° 12**)
- i) Detalle de los precios unitarios del precio ofertado<sup>10</sup>.
- j) Estructura de costos.
- k) Detalle del precio de la oferta de cada uno de los servicios que conforman el paquete<sup>11</sup>.

### Importante

- *En caso que el postor ganador de la buena pro sea un consorcio, las garantías que presente este para el perfeccionamiento del contrato, así como durante la ejecución contractual, de ser el caso, además de cumplir con las condiciones establecidas en el artículo 33 de la Ley y el artículo 148 del Reglamento, deben consignar expresamente el nombre completo o la denominación o razón social de los integrantes del consorcio, en calidad de garantizados, de lo contrario no podrán ser aceptadas por las Entidades. No se cumple el requisito antes indicado si se consigna únicamente la denominación del consorcio, conforme lo dispuesto en la Directiva "Participación de Proveedores en Consorcio en las Contrataciones del Estado".*
- *En los contratos periódicos de prestación de servicios en general que celebren las Entidades con las micro y pequeñas empresas, estas últimas pueden otorgar como garantía de fiel cumplimiento el diez por ciento (10%) del monto del contrato, porcentaje que es retenido por la Entidad durante la primera mitad del número total de pagos a realizarse, de forma prorrateada en cada pago, con cargo a ser devuelto a la finalización del mismo, conforme lo establece el numeral 149.4 del artículo 149 y el numeral 151.2 del artículo 151 del Reglamento. Para dicho efecto los postores deben encontrarse registrados en el REMYPE, consignando en la Declaración Jurada de Datos del Postor (Anexo N° 1) o en la solicitud de retención de la garantía durante el perfeccionamiento del contrato, que tienen la condición de MYPE, lo cual será verificado por la Entidad en el link <http://www2.trabajo.gob.pe/servicios-en-linea-2-2> opción consulta de empresas acreditadas en el REMYPE.*
- *En los contratos derivados de procedimientos de selección por relación de ítems, cuando el monto del ítem adjudicado o la sumatoria de los montos de los ítems adjudicados sea igual o menor a doscientos mil Soles (S/ 200,000.00), no corresponde presentar garantía de fiel cumplimiento de contrato ni garantía de fiel cumplimiento por prestaciones accesorias, conforme a lo dispuesto en el literal a) del artículo 152 del Reglamento.*

<sup>8</sup> Para mayor información de las Entidades usuarias de la Plataforma de Interoperabilidad del Estado – PIDE ingresar al siguiente enlace <https://www.gobiernodigital.gob.pe/interoperabilidad/>

<sup>9</sup> En tanto se implemente la funcionalidad en el SEACE, de conformidad con la Primera Disposición Complementaria Transitoria del Decreto Supremo N° 234-2022-EF.

<sup>10</sup> Incluir solo en caso de la contratación bajo el sistema a suma alzada.

<sup>11</sup> Incluir solo en caso de contrataciones por paquete.

#### Importante

- *Corresponde a la Entidad verificar que las garantías presentadas por el postor ganador de la buena pro cumplan con los requisitos y condiciones necesarios para su aceptación y eventual ejecución, sin perjuicio de la determinación de las responsabilidades funcionales que correspondan.*
- *De conformidad con el Reglamento Consular del Perú aprobado mediante Decreto Supremo N° 076-2005-RE para que los documentos públicos y privados extendidos en el exterior tengan validez en el Perú, deben estar legalizados por los funcionarios consulares peruanos y refrendados por el Ministerio de Relaciones Exteriores del Perú, salvo que se trate de documentos públicos emitidos en países que formen parte del Convenio de la Apostilla, en cuyo caso bastará con que estos cuenten con la Apostilla de la Haya<sup>12</sup>.*
- *La Entidad no puede exigir documentación o información adicional a la consignada en el presente numeral para el perfeccionamiento del contrato.*

## 2.4. PERFECCIONAMIENTO DEL CONTRATO

El contrato se perfecciona con la suscripción del documento que lo contiene. Para dicho efecto el postor ganador de la buena pro, dentro del plazo previsto en el artículo 141 del Reglamento debe presentar la documentación requerida en mesa de partes de la Municipalidad Distrital de Santillana, ubicado en la Plaza Principal S/N San José de Secce del distrito de Santillana, de lunes a viernes en el horario de 8:30 a 13.00 y de 14:30 a 17:30 horas.

#### Importante

*En el caso de procedimientos de selección por relación de ítems, se puede perfeccionar el contrato con la suscripción del documento o con la recepción de una orden de servicios, cuando el monto del valor referencial del ítem no supere los doscientos mil Soles (S/ 200,000.00).*

## 2.5. FORMA DE PAGO

La Entidad realizará el pago de la contraprestación pactada a favor del contratista en pagos parciales de acuerdo con el avance del servicio valorizado en periodos mensuales, previa conformidad del supervisor de la actividad y verificada por el área usuaria de la Entidad.

Para efectos del pago de las contraprestaciones ejecutadas por el contratista, la Entidad debe contar con la siguiente documentación:

- Valorización mensual, que debe ser presentada al Inspector o Supervisor, para que gestione su aprobación por parte de la SUB GERENCIA DE INFRAESTRUCTURA Y OBRAS PÚBLICAS, una vez aprobado, el Contratista generará la factura para proceder al trámite del pago.
- Recepción y conformidad del Inspector o Supervisor.
- Informe del funcionario responsable del área usuaria emitiendo su conformidad de la prestación efectuada.
- Factura.
- Copia de contrato.
- Código de Cuenta Interbancaria – CCI.

Dicha documentación se debe presentar en mesa de partes de la Municipalidad Distrital de Santillana, ubicado en la Plaza Principal S/N San José de Secce del distrito de Santillana, de lunes a viernes en el horario de 8:30 a 13.00 y de 14:30 a 17:30 horas.

<sup>12</sup> Según lo previsto en la Opinión N° 009-2016/DTN.

## 2.6. REAJUSTE DE LOS PAGOS

NO CORRESPONDE.

### **Importante**

*Tanto la elaboración como la aplicación de las fórmulas de reajuste polinómicas se sujetan a lo dispuesto en el Decreto Supremo N° 011-79-VC y sus modificatorias, ampliatorias y complementarias.*

## CAPÍTULO III REQUERIMIENTO

### Importante

De conformidad con el numeral 29.8 del artículo 29 del Reglamento, el área usuaria es responsable de la adecuada formulación del requerimiento, debiendo asegurar la calidad técnica y reducir la necesidad de su reformulación por errores o deficiencias técnicas que repercutan en el proceso de contratación.

### 3.1. TERMINOS DE REFERENCIA



**MUNICIPALIDAD DISTRITAL DE SANTILLANA**  
**HUANTA - AYACUCHO**  
**SUB GERENCIA DE INFRAESTRUCTURA Y OBRAS PÚBLICAS**  
*Año Del Bicentenario, de la Consolidación de Nuestra Independencia, y de la*  
*Commemoración de las Heroicas Batallas de Junín y Ayacucho*



#### TERMINOS DE REFERENCIA

#### 1. DENOMINACIÓN DE LA CONTRATACION:

CONTRATACIÓN DE SERVICIO PARA LA EJECUCIÓN DE ACTIVIDAD: "MANTENIMIENTO PERIÓDICO DEL CAMINO VECINAL NO PAVIMENTADO EN EL TRAMO: REPARTICIÓN TOCCAS QUESERA – HUAYRAPAMPA (NUEVA ESPERANZA), DISTRITO DE SANTILLANA - HUANTA - AYACUCHO"

#### 1.1 ANTECEDENTES:

- ✓ Actualmente esta vía, se encuentra en mal estado de conservación, se encuentra deteriorado en malas condiciones de afirmado, cunetas colmatadas y cubiertas de maleza.
- ✓ **TERMINOS DE REFERENCIA PARA LA PRESTACION DEL SERVICIO DE:** "MANTENIMIENTO PERIÓDICO DEL CAMINO VECINAL NO PAVIMENTADO EN EL TRAMO: REPARTICIÓN TOCCAS QUESERA – HUAYRAPAMPA (NUEVA ESPERANZA), DISTRITO DE SANTILLANA - HUANTA - AYACUCHO".
- ✓ La Municipalidad Distrital de Santillana, dentro de su plan estratégico ha considerado la interconexión vial con sus anexos, el cual permitirá que esta actividad se convierta en realidad, debido a que tanto los productores de la zona del valle del Río Apurímac y Ene, como los comerciantes de Ayacucho y Cusco, en un futuro no muy lejano, tendrán un intercambio comercial.
- ✓ Es también importante mencionar que DEVIDA en 2021 de la mano con la municipalidad distrital de Santillana, ejecutaron el mejoramiento de infraestructura vial en el tramo Laupay – Yanacocha, que beneficio 308 familias dinamizando la transitabilidad y economía del distrito.
- ✓ En el 2022 DEVIDA, la Comisión Nacional para el Desarrollo y Vida sin Drogas (DEVIDA) y la Municipalidad Distrital de Santillana reunieron a 226 familias productoras de palto para dar inicio con la capacitación y asistencia técnica en el manejo adecuado del cultivo de este fruto, con la finalidad de mejorar las competencias y fortalecer las capacidades de los participantes.
- ✓ El Distrito de Santillana y sus centros poblados, en su ámbito territorial, cuentan con escasa infraestructura vial para una comunicación entre estas localidades. Es así que en todas las comunidades conexas la producción de sus recursos agrarios y pecuarios, son para el autoconsumo, dejándose de sembrar en cantidades considerables, debido a la falta de una infraestructura vial adecuada.
- ✓ Respecto a las capacidades institucionales de gestión y mantenimiento de la actual red vial, no existe dependencia alguna que se dedique exclusivamente a estas actividades, por tanto, este estudio plantea un fortalecimiento de capacidades y dar inicio a las actividades propias de conservación y mantenimiento de esta vía de vital importancia.
- ✓ Las nuevas asignaciones presupuestales que recibe este municipio, se prevé el fortalecimiento de las organizaciones y los comités de operación y mantenimiento de las vías que unen a los centros poblados del distrito de Santillana, por tanto, el fortalecimiento de capacidades en temas viales, debe ser dirigido a todos los entes involucrados y población en general.
- ✓ La actividad: "MANTENIMIENTO PERIÓDICO DEL CAMINO VECINAL NO PAVIMENTADO EN EL TRAMO: REPARTICIÓN TOCCAS QUESERA – HUAYRAPAMPA (NUEVA ESPERANZA), DISTRITO DE SANTILLANA - HUANTA - AYACUCHO", nace por la necesidad de mejorar el servicio de transitabilidad y ampliar el área de influencia comercial para la producción agrícola e integrar mediante una infraestructura vial los anexos mencionados con los mercados regionales.
- ✓ Las gestiones para el cumplimiento de la presente Actividad, por versiones recogidas de entrevistas sostenidas con los pobladores tienen muchos años. Actualmente la formulación del expediente técnico de la actividad, viene siendo impulsada principalmente por las autoridades de las localidades de: Toccas Quesera – Marccaraccay – Masingana – Isto Vista Alegre – Huayrapampa (Nueva Esperanza), con el apoyo de las autoridades municipales del distrito de Santillana, quienes han canalizado las necesidades de los pobladores de su jurisdicción y vienen gestionando su ejecución ante diversas instancias gubernamentales.
- ✓ En este contexto, las autoridades de la Municipalidad Distrital de Santillana y la población en general priorizan la ejecución de la presente actividad para brindar una infraestructura vial adecuada que permita un adecuado tránsito vehicular para poder principalmente transportar los productos agrícolas a los mercados locales y mejorar las condiciones de vida de los pobladores del área de influencia.
- ✓ Se debe indicar que la construcción del tramo: TOCCAS QUESERA – HUAYRAPAMPA (NUEVA ESPERANZA), se ejecutó con recursos de propios de la municipalidad distrital de Santillana, actualmente tiene más de 6 años que no se realiza





**MUNICIPALIDAD DISTRITAL DE SANTILLANA**  
**HUANTA - AYACUCHO**  
**SUB GERENCIA DE INFRAESTRUCTURA Y OBRAS PÚBLICAS**

*Año Del Bicentenario, de la Consolidación de Nuestra Independencia, y de la  
Conmemoración de las Heroicas Batallas de Junín y Ayacucho"*



un mantenimiento periódico, razón por la cual la autoridad edil manifiesta la necesidad de prioridad para ejecutar esta actividad de mantenimiento planteada en el presente expediente técnico.

**1.2. NOMBRE DE LA UNIDAD PRODUCTORA DE SERVICIO (UPS) Y CÓDIGO DE RUTA.**

- ✓ **Unidad Productora De Servicio (UPS):**  
Municipalidad Distrital De Ayahuanc

**Responsabilidad Funcional.**

Función : TRANSPORTE.  
División funcional : TRANSPORTE TERRESTRE.  
Grupo funcional : VÍAS VECINALES.  
Sector responsable : TRANSPORTES Y COMUNICACIONES.  
Tipología de proyecto : CARRETERAS VECINALES.

**1.2 OBJETIVO GENERAL Y OBJETIVOS ESPECÍFICOS (PRECISANDO LAS METAS DE LA ACTIVIDAD)**

**1.2.1 Objetivo General.**

MEJORAR LA TRANSITABILIDAD VIAL CON LA ACTIVIDAD DE: "MANTENIMIENTO PERIÓDICO DEL CAMINO VECINAL NO PAVIMENTADO EN EL TRAMO: REPARTICIÓN TOCCAS QUESERA – HUAYRAPAMPA (NUEVA ESPERANZA), DISTRITO DE SANTILLANA - HUANTA - AYACUCHO".

**1.2.2 Objetivos específicos.**

- Recuperación de la carpeta de rodadura de una longitud total de 21.10 Km, con espesor de 0.15m, con un ancho promedio de 3.50 m.
- Se reconfigurará 21,100.0 m, de cunetas triangulares en material suelto de 0.30x0.75m.
- Una eficiente comunicación terrestre de los centros poblados ubicados entre el área de influencia de la actividad y los mercados locales y regionales y de esta manera propiciar mejores condiciones de vida de sus pobladores.
- La integración, al resto país, de los anexos de Santillana y numerosas comunidades.
- Incrementar el movimiento comercial de la zona, dar ocupación temporal a los habitantes y elevar el nivel económico en la vida de los habitantes a fin de disminuir o evitar la migración hacia las ciudades.
- Elevar el nivel cultural de los habitantes de la zona por el intercambio de conocimientos permitiendo la presencia de profesionales que puedan dejar enseñanzas y experiencias en todas las áreas.
- Establecer un flujo turístico hacia los numerosos atractivos que hoy son ignorados, ver sus costumbres, folklore, artesanía, sus vivencias, etc.

**1.3 POBLACIONES BENEFICIARIAS. (FAMILIAS Y HABITANTES)**

- ✓ **Beneficiarios Directos**

Para evitar conflictos posteriores debido a la afectación de sus tierras, el presente expediente técnico de la actividad se realizó en coordinación con todos los pobladores mediante la realización de reuniones en la misma zona.

Los beneficiarios de la Actividad están constituidos por los Beneficiarios de las localidades de: Toccas Quesera – Marccaraccay – Masingana – Isto Vista Alegre – Huayrapampa (Nueva Esperanza) de 370 habitantes y 143 familias

**Cuadro N° 01: Beneficiarios Directos**

LOCALIDADES	FAMILIAS	NÚMERO DE BENEFICIARIOS DIRECTOS		
		HOMBRES	MUJERES	TOTAL
HUAYRAPAMPA (NUEVA ESPERANZA)	3	0	3	3
ISTO VISTA ALEGRE	32	30	37	67
MASINGANA	26	33	34	67
TOCCAS QUESERA	45	74	70	144

pag. 2



**MUNICIPALIDAD DISTRITAL DE SANTILLANA**  
**HUANTA - AYACUCHO**  
**SUB GERENCIA DE INFRAESTRUCTURA Y OBRAS PÚBLICAS**



*Año Del Bicentenario, de la Consolidación de Nuestra Independencia, y de la  
Commemoración de las Heroicas Batallas de Junín y Ayacucho*

MARCCARACCAY	37	43	46	89
<b>TOTAL</b>	<b>143</b>	<b>180</b>	<b>190</b>	<b>370</b>

Fuente: Encuesta 2017 - INEI

✓ Beneficiarios Indirectos

Los beneficiarios indirectos están constituidos por todos los habitantes del distrito de Santillana.

**Cuadro N° 02:** beneficiarios Indirectos

DESCRPCIÓN	REGIÓN NATURAL	ALTITUD (msnm)	TOTAL	HOMBRES	MUJERES
SANTILLANA	Suni	3,680	3,852	1,839	2,013
<b>TOTAL</b>			<b>3,852</b>	<b>1,839</b>	<b>2,013</b>

Fuente: Encuesta 2017 - INEI

#### 1.4 MARCO NORMATIVO

- ✓ Decreto Supremo N° 034-2008-MTC, que aprueba el Reglamento Nacional de Gestión de Infraestructura Vial.
- ✓ Resolución Directoral N°003-2018-MTC/14, que aprueba el Manual de Carreteras: Diseño Geométrico DG - 2018.
- ✓ Manual de mantenimiento o conservación de carreteras (R.D.N° 08-2014-MTC/14)(27.03.2014)
- ✓ Glosario de términos de uso frecuentes en proyectos de infraestructura vial (N.º 018-2013-MTC/14) y sus modificaciones.
- ✓ Manual de carreteras de suelos, geología, geotecnia y pavimentos sección suelos y pavimentos (R.D N° 18-2016-MTC/14) (03.06.2016)
- ✓ Manual de ensayos de materiales para carreteras EM-2016 (N° 18-2016-MTC/14) (03.06.2016)
- ✓ Política Nacional contra las Drogas al 2030.
- ✓ Directiva N° 002-2022-DV-PE-DATE "Disposiciones que regulan el proceso de gestión de las actividades por transferencias financieras a entidades ejecutoras, en el marco de los programas presupuestales en la Comisión Nacional Para El Desarrollo Y Vida Sin Drogas - DEVIDA"
- ✓ Guía para la admisibilidad, evaluación, calificación y priorización de inversiones del programa presupuestal 0072 PROGRAMA DE DESARROLLO ALTERNATIVO INTEGRAL Y SOSTENIBLE - PIRDAIS" - V.I.O.
- ✓ Directiva N° 005-2020-OSCE/CD, que regula los "alcances y disposiciones para la reactivación de obras públicas y contratos de supervisión, en el marco de la segunda disposición complementaria transitoria del Decreto Legislativo N° 1486", aprobada por Resolución N° 061-2020-OSCE/PRE y sus rectificaciones.

#### 1.5 UBICACIÓN

##### UBICACIÓN POLÍTICA:

La localización geopolítica de la actividad es la siguiente:

Ubigeo	Depto.	Provincia	Distrito	Localidades	Ubicación principal de la actividad	Altitud (msnm)	Coordenada (UTM) de San Pablo	Coordenadas en grados decimales
050408	Ayacucho	Huanta	Santillana	Toccas Quesera, Marccaraccay, Masingana, Isto Vista Alegre, Huayrapampa (Nueva Esperanza).	Masingana	3,521	X: 581739.60 Y: 8598044.68	Latitud: -74.247202° Longitud: -12.680804°

##### UBICACIÓN GEOGRÁFICA:

pag. 3



**MUNICIPALIDAD DISTRITAL DE SANTILLANA**  
**HUANTA - AYACUCHO**  
**SUB GERENCIA DE INFRAESTRUCTURA Y OBRAS PÚBLICAS**

*Año Del Bicentenario, de la Consolidación de Nuestra Independencia, y de la  
Conmemoración de las Heroicas Batallas de Junín y Ayacucho"*



Mapa N°01: Ubicación del Departamento de Ayacucho



Mapa N°02 Ubicación de la Provincia de Huanta





**MUNICIPALIDAD DISTRITAL DE SANTILLANA**  
**HUANTA - AYACUCHO**  
**SUB GERENCIA DE INFRAESTRUCTURA Y OBRAS PÚBLICAS**

*Año Del Bicentenario, de la Consolidación de Nuestra Independencia, y de la  
Commemoración de las Heroicas Batallas de Junín y Ayacucho"*



**Mapa N°03** Ubicación del Distrito de Santillana



**Cuadro N°03:** Localidades del área de influencia de la actividad

Localidades	Altitud (msnm)	Coordenada (UTM)	Coordenadas en grados decimales
HUAYRAPAMPA (NUEVA ESPERANZA)	3,980	X = 578355.00 Y = 8601592.00	Latitud: -12.447533° Longitud: -73.966817°
ISTO VISTA ALEGRE	3,680	X = 579440.00 Y = 8599744.00	Latitud: -12.458745° Longitud: -73.952833°
MASINGANA	3,521	X = 581739.60 Y: 8598044.68	Latitud: -12.680804° Longitud: -74.247202°
TOCCAS QUESERA	3,938	X = 583837.00 Y = 8595850.00	Latitud: -12.467069° Longitud: -73.973152°
MARCCARACCAY	3,580	X = 582506.00 Y = 8596975.00	Latitud: -12.468298° Longitud: -73.999499°



**MUNICIPALIDAD DISTRITAL DE SANTILLANA**  
**HUANTA - AYACUCHO**  
**SUB GERENCIA DE INFRAESTRUCTURA Y OBRAS PÚBLICAS**

*Año Del Bicentenario, de la Consolidación de Nuestra Independencia, y de la  
Commemoración de las Heroicas Batallas de Junín y Ayacucho"*



Imagen N°01: Localización del área de influencia de la actividad.

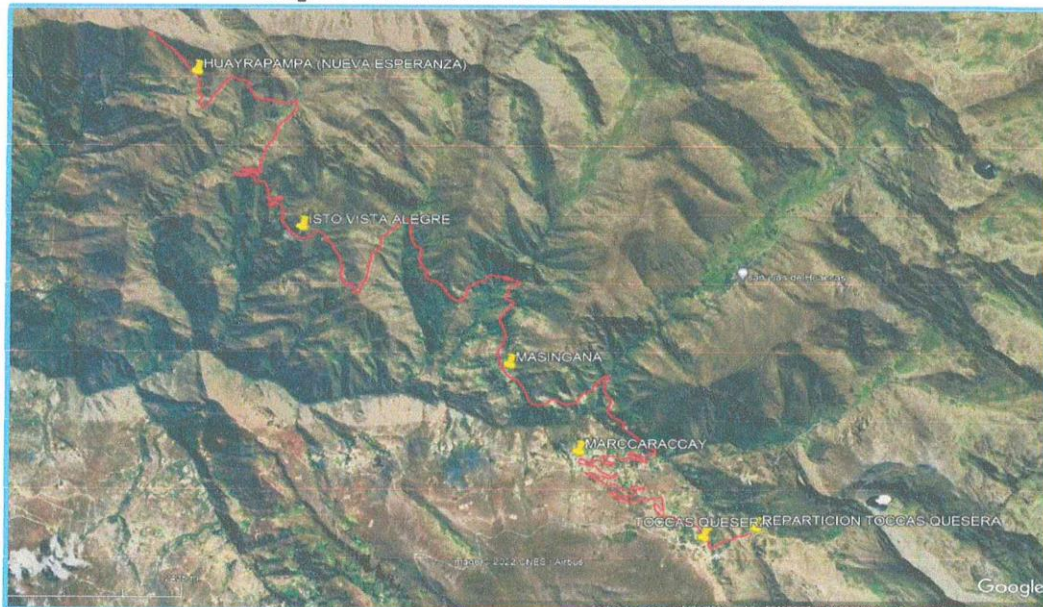

Fuente: Elaboración propia del equipo.



## 1.6 DESCRIPCIÓN DE LA RUTA

En el siguiente cuadro se ilustra las vías de acceso que posee el distrito de Santillana.

Cuadro N° 04: Vías de acceso al lugar de la actividad.

Desde	Hasta	Distancia (Km)	Tiempo (Hora: Min)	Tipo De Vía	Estado
Lima	Ayacucho		0:35	Aérea	
Lima	Ayacucho	575.0	8:00	Carretera Asfaltada	Bueno
Ayacucho	Santillana	130.0	4:09	Carretera Asfaltada	Bueno

FUENTE: Ministerio de Transportes y Comunicaciones Región Ayacucho - 2005

Para llegar al área de estudio, teniendo como partida la capital de distrito Santillana tenemos:

## 1.7 CONDICIÓN ACTUAL DE LA VÍA

### ➤ Longitud

La vía en estudio tiene una longitud total de 21.100 Kilómetros.

Cuadro N° 05: Tramo de la vía a intervenir

TRAMO	INICIO (KM)	FINAL (KM)	DESDE	HASTA	TIPO DE SUPERFICIE DE RODADURA	ESTADO DE CONSERVACION
TRAMO I	00+000	20+650	REP. TOCCAS QUESERA	CEJA HUAYRAPAMPA	AFIRMADO	DETERIORADO
TRAMO II	00+000	00+450	REP. HUAYRAPAMPA	HUAYRAPAMPA	AFIRMADO	DETERIORADO
TOTAL		21+100	KM			

### ➤ Derrumbes



**MUNICIPALIDAD DISTRITAL DE SANTILLANA**  
**HUANTA - AYACUCHO**  
**SUB GERENCIA DE INFRAESTRUCTURA Y OBRAS PÚBLICAS**

*Año Del Bicentenario, de la Consolidación de Nuestra Independencia, y de la  
Commemoración de las Heroicas Batallas de Junín y Ayacucho*



A lo largo de la vía se encontró desprendimiento de taludes desde la progresiva del tramo I: 0+000 al 20+650 y progresiva del tramo II: 0+000 al 0+450 los cuales han disminuido la sección de la vía y han incrementado la pendiente normalizada.

➤ **Pavimento**

Es la estructura construida sobre la subrasante, para resistir y distribuir los esfuerzos originados por los vehículos y mejorar las condiciones de comodidad y seguridad para el tránsito. La vía en estudio ha perdido el material de afirmado.

➤ **Ancho de calzada**

La calzada es la parte de la carretera destinada a la circulación de vehículos. Se compone de un cierto número de carriles.

En la vía de estudio, la calzada es de un solo carril con algunas plazoletas de cruce.

**Cuadro N° 06:** Ancho de calzada en el tramo de la vía

TRAMO	INICIO (KM)	FINAL (KM)	DESDE	HASTA	ANCHO DE CALZADA MINIMA (m)	ANCHO DE CALZADA MÁXIMA (m) (PLAZOLETA DE CRUCE)
TRAMO I	00+000	20+650	REP. TOCCAS QUESERA	CEJA HUAYRAPAMPA	3.50 a 4.00 variable	5 M. EN PLAZOLETAS DE CRUCE
TRAMO II	00+000	00+450	REP. HUAYRAPAMP	HUAYRAPAMPA	3.50 a 4.00 variable	5 M. EN PLAZOLETAS DE CRUCE
TOTAL		21+100 KM				

Fuente: Elaboración propia en base al Diagnóstico

➤ **Espesor de calzada**

El espesor de la calzada se refiere a la estructura conformada por diferentes capas de materiales con funciones específicas diseñadas y construidas para soportar la carga del tránsito durante un tiempo determinado "Periodo de Diseño" con seguridad, confort y costo de operación vehicular adecuados.

**Cuadro N° 07:** Espesor de la calzada en el tramo de la vía.

TRAMO	INICIO (KM)	FINAL (KM)	ESPESOR DE CALZADA	TIPO SUPERFICIE DE RODADURA	ESTADO DE CONSERVACION
TRAMO I	0+000	20+650	0.0 cm	AFIRMADO	SIN CONSERVACIÓN
TRAMO II	0+000	00+450	0.0 cm	AFIRMADO	SIN CONSERVACIÓN

Fuente: Elaboración propia en base al Diagnóstico

➤ **Bombeo**

Es la pendiente transversal de la plataforma en tramos en tangente y en tramos rectos y tienen el propósito de evacuar las aguas superficiales.

En la vía en estudio, no se observó la existencia de bombeos en ningún tramo de la vía, produciendo anegamientos y deterioros en la vía por erosión hídrica.

➤ **Material de la superficie**

El material predominante de la superficie de rodadura de la vía es el suelo natural arcilloso y malezas, sólo accesible con vehículo 4x4 doble tracción.

En el siguiente cuadro se muestra los materiales con los que fueron construidos los diferentes tramos de la vía.

**Cuadro N° 08:** Material de la superficie en los diferentes tramos de la vía



**MUNICIPALIDAD DISTRITAL DE SANTILLANA**  
**HUANTA - AYACUCHO**  
**SUB GERENCIA DE INFRAESTRUCTURA Y OBRAS PÚBLICAS**

*Año Del Bicentenario, de la Consolidación de Nuestra Independencia, y de la  
Commemoración de las Heroicas Batallas de Junín y Ayacucho"*



TRAMO	INICIO (KM)	FINAL (KM)	TIPO SUPERFICIE DE RODADURA	MATERIAL DE LA SUP. DE RODADURA	ESTRUCTURA DE LA SUP. DE RODADURA	ESTADO DE CONSERVACION
TRAMO I	0+000	20+650	SUELO NATURAL	SUELO NATURAL	SUELO NATURAL	DETERIORADO
TRAMO II	0+000	00+450	SUELO NATURAL	SUELO NATURAL	SUELO NATURAL	DETERIORADO

Fuente: Elaboración propia en base al Diagnóstico

➤ **Daños a la carpeta**

Se refiere a los deterioros sufridos en la carpeta de rodadura en los diferentes segmentos de la vía. Los principales deterioros identificados en la vía en estudio son los siguientes:

**Cuadro N° 09:** Ubicación de los deterioros en los diferentes tramos de la vía

ITEM	PROGRESIVA 0+000-14+250 (KM)	DESCRIPCION
PERDIDA DE GRAVA	X	80% de la vía
ONDULAMIENTO	X	65% de la vía
AHUELLAMIENTO	X	40% de la vía
PERDIDA DE LA PENDIENTE TRANSVERSAL	X	60% de la vía
BACHES	X	45% de la vía

Fuente: Elaboración propia en base al Diagnóstico

Para un mayor entendimiento se describen estos deterioros y en las descripciones siguientes se muestran algunas fotografías tomadas en la vía.

➤ **Pérdida de grava**

Es la desaparición del material superficial como consecuencia de las agresiones sufridas en el afirmado. En el caso de nuestra vía, se produjo con mayor velocidad en las épocas de lluvia.

El problema que genera este tipo de deterioro es que en épocas secas se forman nubes de polvo que reducen la visibilidad y afectan a los vecinos de la vía, además, esto genera la pérdida de la confortabilidad durante el viaje y deterioro de los vehículos de transporte

**Imagen N° 2:** Pérdida de grava de la vía

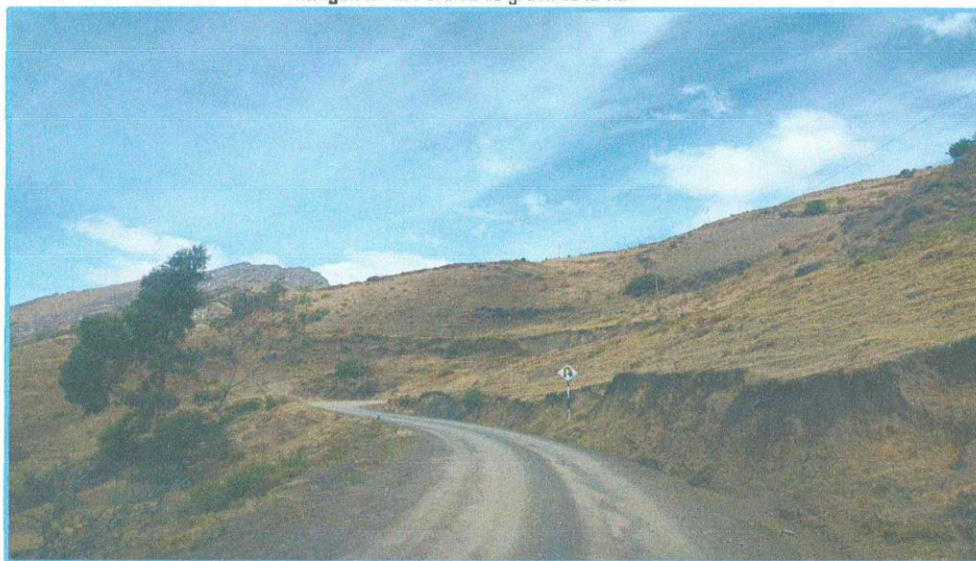

Fuente: Equipo Técnico MDS



**MUNICIPALIDAD DISTRITAL DE SANTILLANA**  
**HUANTA - AYACUCHO**  
**SUB GERENCIA DE INFRAESTRUCTURA Y OBRAS PÚBLICAS**

*Año Del Bicentenario, de la Consolidación de Nuestra Independencia, y de la  
Conmemoración de las Heroicas Batallas de Junín y Ayacucho*



➤ **Ondulaciones**

Este tipo de deterioro se caracteriza por la reordenación de la superficie en ondas paralelas orientadas perpendicularmente al sentido del tránsito, el deterioro se desarrolla en la estación seca, cuando los materiales presentan débil cohesión. Este problema persiste en la vía de estudio, tal como se muestra en la siguiente fotografía.

➤ **Ahuellamiento**

Es la deformación que altera la pendiente transversal, la cual proviene de las fuerzas ejercidas por los neumáticos de los vehículos, siendo más marcada cuanto más pesado y canalizado sea el tránsito.

En la estación seca se produce el desplazamiento lateral de los materiales poco cohesivos, en tanto que en la húmeda se puede producir pérdida de estabilidad del afirmado o de la capa de soporte. Este deterioro dificulta los desplazamientos laterales de los vehículos y afecta notoriamente la seguridad de los usuarios. Este problema persiste en la vía de estudio.

➤ **Pérdida de pendiente transversal**

Deterioro causado por el desgaste superficial producido por el tránsito, así como por pérdidas irregulares de grava o asentamientos desiguales del suelo de fundación.

El problema que genera este tipo de deterioro es el estancamiento del agua y en el reblandecimiento del cuerpo de la calzada, los cuales persisten en la vía de estudio.



**Imagen N° 3:** Pérdida de pendiente transversal y ahuellamiento Pérdida de pendiente Transversal

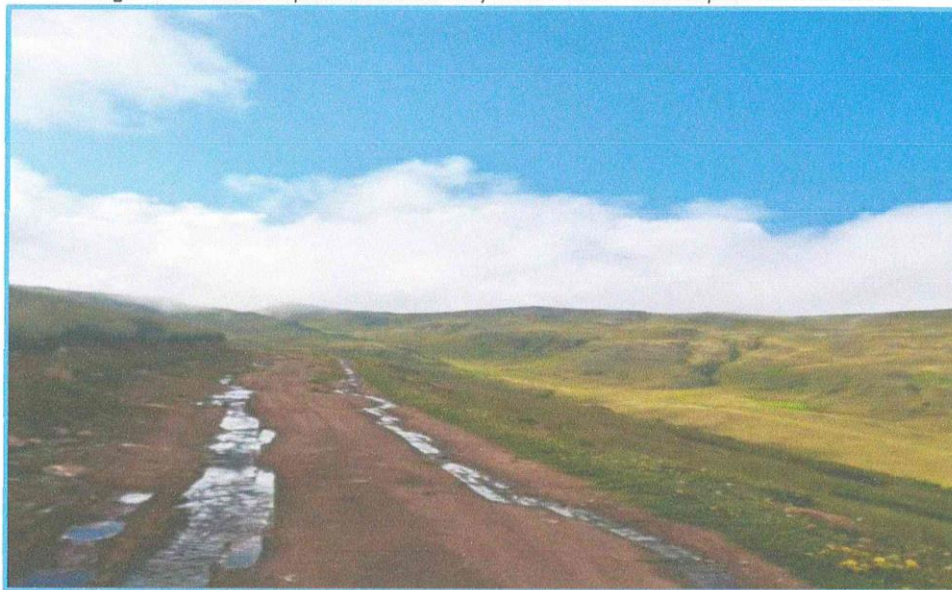

**Fuente:** Equipo Técnico MDS

➤ **Baches**

Son depresiones localizadas de forma más o menos circular que tienen su origen en defectos del perfil de la subrasante o en otros deterioros preexistentes.

Se desarrollan principalmente en época húmeda, debido a que el agua estancada satura el material superficial y lo hace más vulnerable a la acción del tránsito. La vía de estudio se encuentra afectado por los problemas de baches.

✓ **Surcos de erosión**



**MUNICIPALIDAD DISTRITAL DE SANTILLANA**  
**HUANTA - AYACUCHO**  
**SUB GERENCIA DE INFRAESTRUCTURA Y OBRAS PÚBLICAS**



*Año Del Bicentenario, de la Consolidación de Nuestra Independencia, y de la  
Commemoración de las Heroicas Batallas de Junín y Ayacucho"*

Pueden ser paralelos o perpendiculares al eje de la calzada y se producen por deficiencias en el drenaje superficial. La intensidad del fenómeno depende de la cantidad de agua involucrada y de la velocidad de los cursos de agua formados.

Este problema afecta la calzada principalmente en zonas con fuerte pendiente y baja compactación, las cuales persisten en la vía de estudio.

✓ **Cabezas duras**

Son partículas gruesas que se asoman en la superficie del afirmado, por desprendimiento del material fino alrededor de ellas, el fenómeno se puede producir por la presencia de sobre tamaños, por discontinuidades en la granulometría de la grava o por diferencias de dureza entre las partículas del agregado grueso.

Este problema da lugar a una pésima calidad del rodamiento y obligan a una drástica disminución en la velocidad de circulación, los cuales se presentan en la vía de estudio.

**Imagen N° 4:** Afloramiento de piedras Ø 6"-8" en forma de cabezas duras

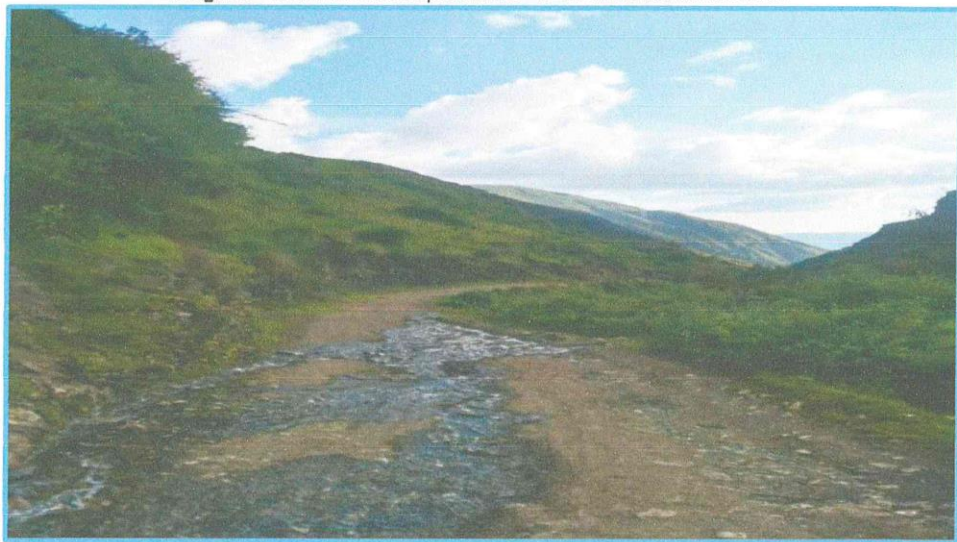

**Elaborado:** Equipo Técnico MDS

✓ **Plazoletas de cruce**

Las plazoletas de cruce son secciones ensanchadas de una carretera de un solo carril, destinada a facilitar el adelantamiento o el volteo del tránsito.

En la vía actualmente no se cuentan con plazoletas de cruce adecuados, por lo que no se considerará su ubicación.

✓ **Señalización**

Se refiere a las señales de tránsito que son los signos usados en la vía pública para impartir la información necesaria a los usuarios que transitan por un camino o carretera, en especial los conductores de vehículos y peatones.

En el trabajo de campo se encontraron las señalizaciones vertical ni horizontal, en estado de deterioro, que requiere un repintado y mantenimiento.

➤ **Drenaje**

✓ **Alcantarillas**

Elemento del sistema de drenaje superficial de una carretera, construido en forma transversal al eje o siguiendo la orientación del curso de agua; puede ser de madera, piedra, concreto, metálicas y otros.





**MUNICIPALIDAD DISTRITAL DE SANTILLANA**  
**HUANTA - AYACUCHO**  
**SUB GERENCIA DE INFRAESTRUCTURA Y OBRAS PÚBLICAS**

*Año Del Bicentenario, de la Consolidación de Nuestra Independencia, y de la  
Conmemoración de las Heroicas Batallas de Junín y Ayacucho"*



En la vía en estudio se encontraron 02 alcantarillas en malas condiciones estructurales el cual pone en riesgo la transitabilidad de vehículos.

✓ **Badenes**

Es una estructura construida para permitir el paso vehicular sobre quebradas de flujo estacional o de flujos de agua menores. A su vez, permiten el paso de agua, materiales y de otros elementos sobre la superficie de rodadura.

En la vía en estudio no se encontraron badenes.

✓ **Tajeas**

Son elementos pequeños del sistema de drenaje superficial, construido con materiales rústicos. Posee luz inferior a 1 metro.

En la vía en estudio no se encontraron tajeas algunas.

✓ **Zanjas de coronación**

Son elementos de drenaje construidas en la parte alta de una ladera, para alejar las aguas que pudieran llegar a la carretera.

En la vía en estudio no se encontraron zanjas de coronación alguna.

✓ **Cunetas**

Son canales abiertos construidos lateralmente a lo largo de la carretera, con el propósito de conducir los escurrimientos superficiales y subsuperficiales procedentes de la plataforma vial, taludes y áreas adyacentes a fin de proteger la estructura del pavimento.

En la vía en estudio se encontraron cunetas colmatadas de tierra, piedra, maleza u otros elementos que no permite su funcionamiento.

La falta de estos elementos de drenaje la formación de surcos de erosión en la vía.



**Imagen N° 5:** Cunetas coberturadas con maleza



**Fuente:** Equipo Técnico MDS

**1.8 DESCRIPCIÓN DE LA ACTIVIDAD**

Las partidas a ejecutar son:



**MUNICIPALIDAD DISTRITAL DE SANTILLANA**  
**HUANTA - AYACUCHO**  
**SUB GERENCIA DE INFRAESTRUCTURA Y OBRAS PÚBLICAS**

*Año Del Bicentenario, de la Consolidación de Nuestra Independencia, y de la  
Commemoración de las Heroicas Batallas de Junín y Ayacucho*



- **Obras provisionales.**

Las obras provisionales son aquellas construcciones que no forman parte de la obra pero que pueden ser necesarias para el proceso constructivo que prestan utilidad exclusivamente durante el período de la construcción y son retiradas una vez finalizada ésta

Meta. -

ÍTEM	DESCRIPCIÓN	UND.	METRADO
<b>01.01</b>	<b>OBRAS PROVISIONALES</b>		
01.01.01	CARTEL DE IDENTIFICACION DE LA OBRA DE 3.60X2.40M	Und	1.00
01.01.02	ALMACEN, OFICINA Y GUARDIANIA	M2	80.00
01.01.03	MOVILIZACION Y DESMOVILIZACION DE MAQUINARIA Y EQUIPO	GLB	1.00

- **Trabajos preliminares.**

Comprende las labores de limpieza y desbroce, así como también trazo nivelación y replanteo.

Meta. -

ÍTEM	DESCRIPCIÓN	UND.	METRADO
<b>01.02</b>	<b>TRABAJOS PRELIMINARES</b>		
01.02.01	LIMPIEZA Y DESBROCE DE TERRENO MANUAL	HA	6.33
01.02.02	TRAZO, NIVELACION Y REPLANTEO EN EJECUCION DE OBRA	KM	21.10

- **Flete terrestre.**

Esta partida consiste en el traslado de materiales desde donde se adquieren hasta la comunidad donde se ejecuta la obra, el transporte se realiza de acuerdo al cumplimiento de las normas de tránsito y seguridad establecidas por las autoridades competentes.

Meta. -

ÍTEM	DESCRIPCIÓN	UND.	METRADO
<b>01.03</b>	<b>FLETE TERRESTRE</b>		
01.03.01	FLETE TERRESTRE	GLB	1.00

- **Seguridad y Salud Ocupacional.**

La Seguridad en el Trabajo es el conjunto de técnicas y procedimientos aplicados a la eficaz prevención y protección frente a los accidentes; controla la actuación del trabajo en su entorno laboral en relación con la ejecución de la obra.

Meta. -

ÍTEM	DESCRIPCIÓN	UND.	METRADO
<b>01.04</b>	<b>SEGURIDAD Y SALUD OCUPACIONAL</b>		
01.04.01	EQUIPOS DE PROTECCION INDIVIDUAL	GLB	1.00
01.04.02	EQUIPOS DE PROTECCION COLECTIVA	GLB	1.00

- **Superficie de Rodadura - Pavimento E=0.15M**

Comprende las labores de corte de material suelto con maquinaria pesada, perfilado y compactado de subrasante de la superficie de rodadura y la conformación de la superficie de rodadura.

Comprende la colocación de una capa de material selecto y procesado que se coloca entre la parte superior de una subbase o de la subrasante y la capa de rodadura.

Meta. -

ÍTEM	DESCRIPCIÓN	UND.	METRADO
<b>01.05</b>	<b>SUPERFICIE DE RODADURA - PAVIMENTO E=0.15M</b>		
01.05.01	PERFILADO Y COMPACTADO DE SUBRASANTE	m2	73,850.00
01.05.02	EXTRACCION Y APILAMIENTO DE MATERIAL DE CANTERA- P/ BASE GRANULAR	m3	13,293.00



**MUNICIPALIDAD DISTRITAL DE SANTILLANA**  
**HUANTA - AYACUCHO**  
**SUB GERENCIA DE INFRAESTRUCTURA Y OBRAS PÚBLICAS**

*Año Del Bicentenario, de la Consolidación de Nuestra Independencia, y de la  
Commemoración de las Heroicas Batallas de Junín y Ayacucho"*



01.05.03	ZARANDEADO DE MATERIAL PARA AFIRMADO	m3	13,293.00
01.05.04	CARGUIO DE MATERIAL SELECCIONADO	m3	13,293.00
01.05.05	TRANSPORTE DEMATERIAL PARA AFIRMADO DM>= 1KM	m3	13,293.00
01.05.06	CONFORMACION Y COMPACTACION DE BASE GRANULAR DE AFIRM. E=0.15 M	m2	73,850.00

• **Obras de arte y drenaje.**

Comprende la limpieza y descolmatación de las diferentes obras de arte a lo largo de la vía con la finalidad de garantizar un correcto funcionamiento y extender su vida útil.

Meta. -

ÍTEM	DESCRIPCIÓN	UND.	METRADO
<b>01.06</b>	<b>OBRAS DE ARTE Y DRENAJE</b>		
01.06.01	PERFILADO Y REFINADO DE CUNETAS	m	21,100.00
01.06.02	DESCOLMATACIÓN DE BADENES	Und.	5.00
01.06.03	MANTENIMIENTO EN BADENES	M2	87.50
01.06.04	DESCOLMATACIÓN DE ALCANTARILLAS	Und.	10.00

• **Señalización**

Son los trabajos de colocación de señales de tránsito, Informativas, preventivas e Hitos Kilométricos.

Meta. -

ÍTEM	DESCRIPCIÓN	UND.	METRADO
<b>01.07</b>	<b>SEÑALIZACION</b>		
01.07.01	SENALES INFORMATIVAS	und	11.00
01.07.02	SENALES AMBIENTALES	und	08.00
01.07.03	SENALES PREVENTIVAS	und	46.00
01.07.04	HITOS KILOMETRICOS	und	22.00

• **Control de calidad.**

También comprende las actividades de control de calidad, mitigación ambiental y conformación del comité de mantenimiento vial.

Meta. -

ÍTEM	DESCRIPCIÓN	UND.	METRADO
<b>01.08</b>	<b>CONTROL DE CALIDAD</b>		
01.08.01	ENSAYOS DE CONTROL DE COMPACTACION	und	21.00
01.08.02	PROCTOR DE CAMPO (AFIRMADO)	und	21.00

• **Mitigación ambiental.**

Comprende los trabajos de restauración de áreas ocupadas por campamentos de maquinarias, recuperación de canteras y limpieza de obra.

Meta. -

Ítem	Descripción	Und.	Metrado
02.01	SUBPROGRAMA DE MANEJO DE RESIDUOS SOLIDOS	Glb.	1.00
02.02	SUBPROGRAMA DE MITIGACION, PREVENCION	Glb.	1.00
02.03	SUBPROGRAMA DE MONITOREO AMBIENTAL	Glb.	1.00
02.04	SUBPROGRAMA DE EDUCACION AMBIENTAL	Glb.	1.00
02.05	SUBPROGRAMA DE CONTINGENCIAS	Glb.	1.00
02.06	SUBPROGRAMA DE SEGURIDAD Y SALUD OCUPACIONAL	Glb.	1.00
02.07	SUBPROGRAMA DE CIERRE Y ABANDONO	Glb.	1.00



**MUNICIPALIDAD DISTRITAL DE SANTILLANA**  
**HUANTA - AYACUCHO**  
**SUB GERENCIA DE INFRAESTRUCTURA Y OBRAS PÚBLICAS**

*Año Del Bicentenario, de la Consolidación de Nuestra Independencia, y de la  
Commemoración de las Heroicas Batallas de Junín y Ayacucho"*



- **Conformación y Organización del Comité de Mantenimiento Vial**  
Comprende la conformación y organización del comité de mantenimiento vial.

Meta. –

ÍTEM	DESCRIPCIÓN	UND.	METRADO
03	CONFORMACION Y ORGANIZACION DEL COMITE DE MANTENIMIENTO VIAL		
03.01	CAPACITACION EN ACTIVIDADES DE CONSERVACION VIAL Y SEGURIDAD	Und	1.00
03.02	CONFORMACION DEL COMITÉ DE MANTENIMIENTO VIAL	Und	1.00

#### 1.9 DISPONIBILIDAD DE CANTERA

Las canteras son depósitos naturales de material apropiado para ser utilizado en la construcción, rehabilitación, mejoramiento y/o mantenimiento de las carreteras. Debe contener material de características apropiadas para su utilización en las diferentes partidas de construcción de obra, que deben estar económicamente cercanas a las obras y en los volúmenes significativos de necesidad de la misma.

Durante el diagnóstico se identificó 01 canteras en el Sector I. En el siguiente cuadro se muestra la ubicación de la cantera y el tipo de material con el que cuenta.

**Cuadro N° 10:** Canteras identificadas para la actividad

CANTERA	UBICACIÓN (PROG.)	TRAMO	COORDENADAS UTM		TIPO DE MATERIAL
			E	N	
CANTERA N°1	Prog. 02+690	-	583107.00,	8596619.00	GRAVA CON PRESENCIA DE LIMO (GM)
CANTERA N°2	Prog. 07+260	-	582765.00	8597906.00	GRAVA CON PRESENCIA DE LIMO (GM)

Fuente: Elaboración propia en base al Diagnóstico.

**Fotografía N° 05:** Cantera de afirmado

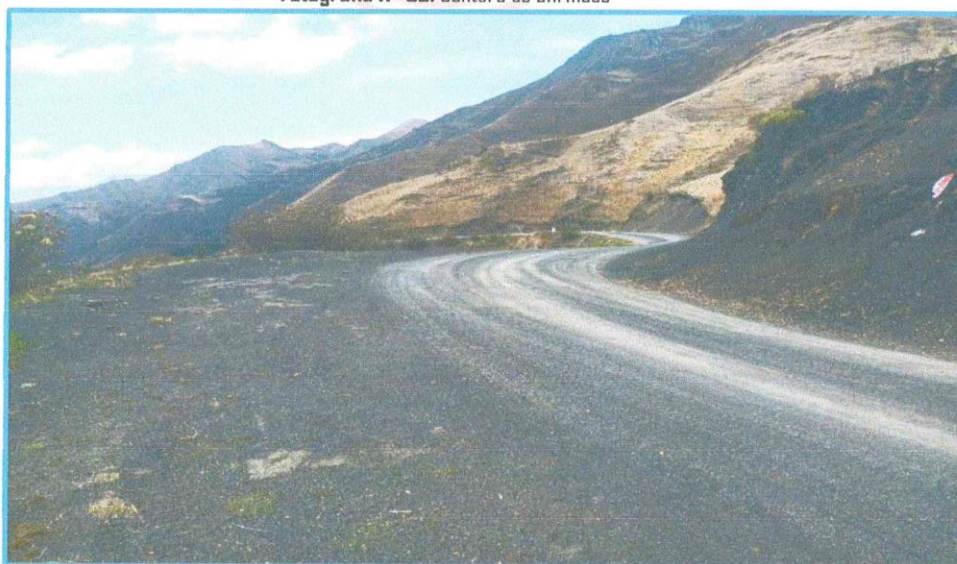

Fuente: Equipo Técnico MDS

#### 1.10 FUENTE DE AGUA

Las fuentes de agua identificadas en el área de influencia que podrían ser útiles durante la ejecución de la actividad son varios. Por un lado, existen fuentes permanentes y por otro lado existen las fuentes temporales.



**MUNICIPALIDAD DISTRITAL DE SANTILLANA**  
**HUANTA - AYACUCHO**  
**SUB GERENCIA DE INFRAESTRUCTURA Y OBRAS PÚBLICAS**

*Año Del Bicentenario, de la Consolidación de Nuestra Independencia, y de la  
Conmemoración de las Heroicas Batallas de Junín y Ayacucho*



**Cuadro N° 05:** Fuentes de agua para la actividad

FUENTES	UNICACION (PROG.)	TRAMO	COORDENADAS UTM		CAUDAL (M3/S)
			E	N	
FUENTE N°1	06+130	-	583340.00	8597083.00	0.5
FUENTE N°2	07+390	-	582855.00	8598051.00	0.5
FUENTE N°3	10+310	-	581932.00	8599191.00	0.5

Fuente: Elaboración propia en base al Diagnóstico

**1.1 PRESUPUESTO DE LA ACTIVIDAD**

El presupuesto total para la ejecución de la Actividad asciende a S/. 730,773.00 (Setecientos Treinta Mil mil Setienientos Setenta y tres con 00/100 soles).

**Cuadro N°06:** Resumen de Presupuesto

Item	Descripción	Und.	Metrado	Precio S/.	Parcial S/.
01	<b>MANTENIMIENTO DE CAMINO VECINAL</b>				<b>519,839.94</b>
01.01	<b>OBRAS PROVISIONALES</b>				<b>20,007.20</b>
01.01.01	CARTEL DE IDENTIFICACION DE LA OBRA DE 3.60X2.40M	UND	1.00	800.00	800.00
01.01.02	ALMACEN, OFICINA Y GUARDIANA	M2	80.00	77.59	6,207.20
01.01.03	MOVILIZACION Y DESMOVILIZACION DE MAQUINARIAS Y EQUIPOS	GLB	1.00	13,000.00	13,000.00
01.02	<b>TRABAJOS PRELIMINARES</b>				<b>26,903.23</b>
01.02.01	LIMPIEZA Y DESBROCE	HA	6.33	1,031.65	6,530.34
01.02.02	TRAZO, NIVELACION Y REPLANTEO	KM	21.10	965.54	20,372.89
01.03	<b>FLETE TERRESTRE</b>				<b>5,000.00</b>
01.03.01	FLETE TERRESTRE	GLB	1.00	5,000.00	5,000.00
01.04	<b>SEGURIDAD Y SALUD OCUPACIONAL - PANDEMIA COVID-19</b>				<b>6,735.00</b>
01.04.01	EQUIPOS DE PROTECCION INDIVIDUAL	GLB	1.00	2,875.00	2,875.00
01.04.02	EQUIPOS DE PROTECCION COLECTIVA	GLB	1.00	3,860.00	3,860.00
01.05	<b>CONFORMACION DE SUPERFICIE DE RODADURA E: 0.15 M.</b>				<b>368,349.03</b>
01.05.01	PERFILADO Y COMPACTADO DE SUB-RASANTE	M2	73,850.00	1.13	83,450.50
01.05.02	EXTRACCION Y APILAMIENTO DE MATERIAL DE CANTERA P/ BASE GRANULAR	M3	13,293.00	3.37	44,797.41
01.05.03	ZARANDEO DE MATERIAL PARA AFIRMADO	M3	13,293.00	3.01	40,011.93
01.05.04	CARGUIO DE MATERIAL SELECCIONADO	M3	13,293.00	2.28	30,308.04
01.05.05	TRANSPORTE DE MATERIAL PARA AFIRMADO DM>=1 KM	M3	13,293.00	3.55	47,190.15
01.05.06	CONFORMACION Y COMPACTACION DE BASE GRANULAR DE AFIRMADO E=0.15 M.	M2	73,850.00	1.66	122,591.00
01.06	<b>OBRAS DE ARTE Y DRENAJE</b>				<b>34,625.48</b>
01.06.01	PERFILADO Y REFINADO DE CUNETAS	m	21,100.00	1.35	28,485.00
01.06.02	DESCOLMATACIÓN DE BADENES	UND	5.00	64.48	322.40
01.06.03	MANTENIMIENTO DE EMBOQUILLADO DE BADENES	M2	87.50	57.65	5,044.38
01.06.04	DESCOLMATACIÓN DE ALCANTARILLAS	UND	10.00	77.37	773.70
01.07	<b>SEÑALIZACION</b>				<b>56,628.20</b>
01.07.01	SEÑALES INFORMATIVAS	UND	11.00	1,243.54	13,678.94
01.07.02	SEÑALES AMBIENTALES	UND	8.00	1,243.54	9,948.32
01.07.03	SEÑALES PREVENTIVAS	UND	46.00	536.94	24,699.24
01.07.04	HITOS KILOMETRICOS	UND	22.00	377.35	8,301.70





**MUNICIPALIDAD DISTRITAL DE SANTILLANA**  
**HUANTA - AYACUCHO**  
**SUB GERENCIA DE INFRAESTRUCTURA Y OBRAS PÚBLICAS**

*Año Del Bicentenario, de la Consolidación de Nuestra Independencia, y de la  
Conmemoración de las Heroicas Batallas de Junín y Ayacucho"*



01.08	<b>CONTROL DE CALIDAD</b>				<b>1,591.80</b>
01.08.01	ENSAYOS DE CONTROL DE COMPACTACION	UND	21.00	50.80	1,066.80
01.08.02	PROCTOR DE CAMPO (AFIRMADO)	UND	21.00	25.00	525.00
02	<b>MITIGACION AMBIENTAL</b>				<b>25,402.11</b>
02.01	SUBPROGRAMA DE MANEJO DE RESIDUOS SÓLIDOS	GLB	1.00	2,050.00	2,050.00
02.02	SUBPROGRAMA DE MITIGACIÓN, PREVENCIÓN.	GLB	1.00	7,782.51	7,782.51
02.03	SUBPROGRAMA DE MONITOREO AMBIENTAL	GLB	1.00	3,000.00	3,000.00
02.04	SUBPROGRAMA DE EDUCACIÓN AMBIENTAL	GLB	1.00	2,400.00	2,400.00
02.05	SUBPROGRAMA DE CONTINGENCIAS	GLB	1.00	1,290.00	1,290.00
02.06	SUBPROGRAMA DE SEGURIDAD Y SALUD OCUPACIONAL	GLB	1.00	4,170.90	4,170.90
02.07	SUBPROGRAMA DE CIERRE Y ABANDONO	GLB	1.00	4,708.70	4,708.70
03	<b>CONFORMACION Y ORGANIZACION DEL COMITE DE MANTENIMIENTO VIAL</b>				<b>2,000.00</b>
03.01	CAPACITACION EN ACTIVIDADES DE CONSERVACION VIAL Y SEGURIDAD	UND	1.00	1,000.00	1,000.00
03.02	CONFORMACION DEL COMITE DE MANTENIMIENTO VIAL	UND	1.00	1,000.00	1,000.00
	<b>COSTO DIRECTO</b>				<b>547,242.05</b>
	<b>GASTOS GENERALES</b>				<b>44,695.00</b>
	<b>UTILIDAD (5%)</b>				<b>27,362.10</b>
					=====
	<b>SUB TOTAL</b>				<b>619,299.15</b>
	<b>IGV (18%)</b>				<b>111,473.85</b>
					=====
	<b>PRESUPUESTO DE OBRA</b>				<b>730,773.00</b>
	<b>GASTOS DE SUPERVISION</b>				<b>35,771.00</b>
					=====
	<b>PRESUPUESTO TOTAL</b>				<b>766,544.00</b>



✓ **Resumen del costo total y cofinanciamiento de la actividad**

Entidad que financia	En soles S/.
Financiamiento solicitado a DEVIDA (a):	766,544.00
Cofinanciamiento de la Entidad pública (b):	00.00
<b>Costo total de la actividad (a+b):</b>	<b>766,544.00</b>

**1.12 ENTIDAD EJECUTORA.**

Municipalidad Distrital de Santillana.

**1.13 TIEMPO DE EJECUCION**

El tiempo de ejecución está programado para ser ejecutado en **90 días calendarios**.

**1.14 MODALIDAD DE EJECUCION**

La ejecución de la presente Actividad se realizará por **Administración Indirecta (Contrata)**

**1.15 FUENTE DE FINANCIAMIENTO**

Recursos Ordinarios -PP072-PIRDAIS DEVIDA.

**1.16 CONCLUSIONES**



**MUNICIPALIDAD DISTRITAL DE SANTILLANA**  
**HUANTA - AYACUCHO**  
**SUB GERENCIA DE INFRAESTRUCTURA Y OBRAS PÚBLICAS**

*Año Del Bicentenario, de la Consolidación de Nuestra Independencia, y de la  
Commemoración de las Heroicas Batallas de Junín y Ayacucho*



- ✓ El mantenimiento periódico del camino vecinal permitirá poner a disposición de la población una eficiente infraestructura vial; el mismo que permitirá disminuir los costos de operativos de reparación de los vehículos, disminuir el tiempo de transporte y ofrecerá una vía transitable.
- ✓ De esta manera la población se verá beneficiada directamente por la reducción y costos y tiempos de transporte, con mayor capacidad de tonelaje para carga y mejor comunidad para los pasajeros.
- ✓ Los espesores a colocar de afirmado para el camino vecinal de longitud 21.10 km es de  $e=0.15m$ , con un ancho de plataforma de 3.50 m.
- ✓ El proceso constructivo se ejecutará con los métodos y equipos convencionales: motoniveladora, camión cisterna, rodillo liso vibratorio, camión volquete; que están descritos en las especificaciones técnicas de la actividad.

#### 1.17 RECOMENDACIONES

Se recomienda el financiamiento y ejecución del expediente técnico de la actividad: "MANTENIMIENTO PERIÓDICO DEL CAMINO VECINAL NO PAVIMENTADO EN EL TRAMO: REPARTICIÓN TOCCAS QUESERA – HUAYRAPAMPA (NUEVA ESPERANZA), DISTRITO DE SANTILLANA - HUANTA - AYACUCHO", que es de necesidad urgente de la población beneficiaria del área de influencia de la actividad.

#### II. OBLIGACIONES DEL CONTRATISTA

Sin exclusión de las obligaciones que corresponden al Contratista, conforme a los dispositivos legales y que son inherentes como tal, para la ejecución de Obra, el Contratista tiene las siguientes obligaciones:

- ✓ El contratista se obliga a ejecutar la obra de conformidad al Expediente Técnico y procedimientos técnicos establecidos en el Reglamento Nacional de Edificaciones.
- ✓ El contratista se obliga a ejecutar la obra con materiales e insumos de construcción de calidad reconocida, poniendo a su disposición su organización, lo cual que en la etapa de presentación de propuestas se deberá de comprometer por escrito esta obligación, experiencia técnica y capacidad para cumplir con los objetivos de la obra.
- ✓ El contratista colocará el cartel de obra al día siguiente del inicio de obra.
- ✓ Durante la ejecución de obra, el contratista está obligado a cumplir con los plazos parciales establecidos en el calendario valorizado de avance de obra. En caso de producirse retrasos injustificados se procederá de acuerdo al artículo 203º del Reglamento de la Ley de Contrataciones del Estado.
- ✓ El contratista contratará el seguro complementario de trabajo de riesgos, para cubrir los daños que pueda sufrir su personal, por los trabajos correspondientes a la ejecución de la obra. Se deja constancia que el monto de este seguro no limita la responsabilidad del Contratista.
- ✓ El contratista se obliga a mantener vigente las cartas fianzas solicitadas por la Entidad, durante el plazo de ejecución de la obra hasta el consentimiento de la liquidación final.
- ✓ Todos los materiales y equipos incorporados en la obra por parte del contratista deberán ser de primera calidad sin defectos ni imperfecciones, deben ser nuevos (sin uso) y deberán ajustarse a las especificaciones técnicas o la normativa vigente del Reglamento Nacional de Edificaciones y deberán de comprometerse por escrito desde la etapa de postor para garantizar el cumplimiento durante el proceso de ejecución.
- ✓ El contratista asumirá la responsabilidad técnica total por las obras y equipos instalados. Las aprobaciones dadas a las valorizaciones y los avances de obra no eximen al contratista de las responsabilidades asumidas como ejecutor de obra.
- ✓ El contratista debe inspeccionar el lugar donde se ejecutará la obra a detalle teniendo pleno conocimiento de la zona, características de la infraestructura existente, instalaciones existentes y otros por lo que asume todo riesgo por las condiciones encontradas en el lugar.
- ✓ El Contratista será responsable de la calidad ofrecida y por los vicios ocultos en la ejecución de la obra, de acuerdo con lo estipulado en el Art. 40 de la Ley de Contrataciones del Estado, según el Texto Único Ordenado de la Ley N° 30225.
- ✓ Ley de Contrataciones del Estado, aprobado mediante Decreto Supremo N° 0822019-EF.
- ✓ El plazo máximo de responsabilidad de EL CONTRATISTA por defectos o vicios ocultos de la Obra es de siete (07) años, contados a partir de la recepción total de la obra.

##### II.1. Personal



**MUNICIPALIDAD DISTRITAL DE SANTILLANA**  
**HUANTA - AYACUCHO**  
**SUB GERENCIA DE INFRAESTRUCTURA Y OBRAS PÚBLICAS**

*Año Del Bicentenario, de la Consolidación de Nuestra Independencia, y de la  
Commemoración de las Heroicas Batallas de Junín y Ayacucho"*



El Contratista tiene la obligación de reemplazar el personal no competente o no satisfactorio, de acuerdo a las órdenes del Inspector de Obra y/o supervisor de obra.

El Contratista tiene la obligación de suministrar a los trabajadores las condiciones más adecuadas de salubridad e higiene, así como dar el debido cumplimiento a lo dispuesto en la Ley N° 29783 - Ley de Seguridad y Salud en el Trabajo y su Reglamento, así como el Decreto Supremo N° 001-98-TR, y sus normas complementarias y modificatorias.

El Contratista tiene la obligación de velar por la seguridad de los trabajadores durante la ejecución de todos y cada uno de los trabajos brindando el equipo y material necesario para tal efecto.

El Contratista deberá suministrar en los intervalos que prescriba el Inspector de Obra o La Municipalidad Distrital de Ayahuacho la nómina detallada de todo el personal profesional y de los obreros que están empleados a la fecha del informe.

El Contratista no podrá modificar el listado de personal profesional designado a obra y consignado en su oferta sin el consentimiento previo y por escrito por La Municipalidad Distrital de Ayahuacho. Presentar declaración jurada de acoger

personal de mano de obra de la zona de intervención.

El contratista deberá asegurar dentro de los gastos generales variables ofertados, el pago de los profesionales que participarán en la dirección y ejecución de la obra, debiendo ante ello no variar los mismos en +/-2% del monto señalado en el expediente técnico.

## II.2. Leyes, Normas Y Ordenanzas

El Contratista debe conocer y cumplir estrictamente:

Todas las leyes, reglamentos y ordenanzas que, en cualquier forma, estén relacionadas con la ejecución de los trabajos.

En caso de existir divergencias entre estas especificaciones técnicas y las leyes, normas o reglamentos, es obligación del Contratista poner en conocimiento del Inspector de Obra y/o supervisor de obra esta situación, previa a la realización de los trabajos, a fin de que éste determine la acción a seguir.

Todas las normas técnicas y prescripciones de los presentes documentos referentes a materiales y trabajos. Los daños y/o problemas causados por infracciones a este punto, corren por cuenta y costo del Contratista y deberán ser reparados por éste sin derecho a pago alguno.

Todas las normas laborales y las de seguridad e higiene ocupacional.

## II. 3. Seguridad

El Contratista debe cumplir íntegramente con la Ley de Seguridad y Salud en el Trabajo vigente, con el personal que está laborando en los diferentes frentes de trabajo; asimismo, deberá garantizar que se adopten las medidas de seguridad necesarias en el entorno o perímetro, áreas de tránsito, cercado y delimitación de zonas de trabajo u otros que no puedan causar accidentes a terceros (transeúntes, vehículos, etc.). El contratista eliminará el desmonte producto de los trabajos conforme se vayan ejecutando las actividades.

Todo el personal del Contratista incluido los profesionales, previo al inicio de sus labores, deberá contar con su respectiva póliza de seguros contra todo riesgo y deberá portar y utilizar en todo momento su vestimenta o uniforme de trabajo, así como su equipo de protección personal (EPP), según la especialidad que desarrollen.

Durante el desarrollo de los trabajos, el personal técnico y profesional del Contratista guardará las medidas de seguridad, asimismo deberá portar uniforme nuevo y limpio con logotipo de su empresa, casco, botas dieléctricas, lentes industriales, tapones de oído, Arnés para trabajos de altura, cinturones de seguridad de ser el caso y de acuerdo a las normas vigentes para lo cual el postor se debe comprometer por escrito el cumplimiento de este requerimiento. El Inspector de Obra y/o supervisor de obra o la Entidad, tendrá la potestad de detener las labores en caso incumplan lo referido a seguridad, lo cual no será causal de ampliación de plazo de la obra Contratada.

El Contratista está obligado a tomar todas las medidas de seguridad necesarias para evitar peligros contra la integridad, la vida y la propiedad de las personas, instituciones o firmas durante la ejecución de la obra. En este sentido, el postor deberá de presentar una declaración jurada de cumplimiento de las normas de seguridad durante la ejecución de la obra, quedando terminantemente prohibido la realización de trabajos en condiciones peligrosas que pongan en riesgo la integridad, la salud o la vida de las personas.





**MUNICIPALIDAD DISTRITAL DE SANTILLANA**  
**HUANTA - AYACUCHO**  
**SUB GERENCIA DE INFRAESTRUCTURA Y OBRAS PÚBLICAS**

*Año Del Bicentenario, de la Consolidación de Nuestra Independencia, y de la  
Commemoración de las Heroicas Batallas de Junín y Ayacucho"*



#### II. 4. Materiales

Todos los materiales y equipos destinados a la obra, deberán cumplir con las características técnicas exigidas en el Expediente Técnico y se podrán someter a los ensayos necesarios para verificar sus características para lo cual deberá de presentar un compromiso de lo solicitado por escrito en la etapa de postor. La aprobación de los materiales y/o de los equipos por el Inspector de Obra y/o supervisor de obra no libera al Contratista de su responsabilidad sobre la calidad de los materiales y/o equipos.

#### II. 5. Equipos Y Maquinarias

Todos los equipos y maquinarias necesarios para la ejecución satisfactoria de los trabajos a realizar, deberán llevarse a la obra en forma oportuna y no podrán retirarse de la misma salvo autorización escrita del Inspector de Obra y/o supervisor de obra, que no podrá negarla sin justa razón.

La reparación por las pérdidas o daños causados a los equipos y maquinarias durante la ejecución de las obras, corren por cuenta y costo del Contratista.

Si el Inspector de Obra y/o supervisor de obra demuestra que los equipos, maquinarias, herramientas y andamiajes son insuficientes o inapropiados para asegurar la calidad de la obra y el cumplimiento de los plazos, el Contratista está obligado a efectuar enmiendas y/o adiciones necesarias, por su cuenta y costo.

Si el equipo o la dotación previstos en el proyecto fuesen insuficientes para la ejecución de la obra en los plazos establecidos, la Supervisión notificará de la situación al Contratista y procederá con las sanciones que correspondan. El Contratista no tendrá derecho a reclamación alguna ante la Entidad Contratante. Con la Finalidad que no se paralice la obra por casos atribuibles a la funcionabilidad del equipamiento que laborará en la obra, el postor deberá de expresar su compromiso de reponer el equipamiento dentro del día siguiente de anotado el incidente en el cuaderno de obra por el supervisor.



#### II. 6. Errores O Contradicciones

El Contratista debe hacer notar a la ENTIDAD cualquier error o contradicción en los documentos, poniéndolo de inmediato en conocimiento del Supervisor.

#### II. 7. OTRAS NORMAS PARA LA EJECUCIÓN DE LOS TRABAJOS

##### Revisión de expediente técnico de obra

De acuerdo a lo señalado en el Art. 177, dentro de los (...) treinta (30) días calendario para obras cuyo plazo sea mayor a ciento (120) días calendario, el contratista presenta al supervisor o inspector de obra, un informe técnico de revisión del expediente técnico de obra, que incluya entre otros, las posibles prestaciones adicionales, riesgos del proyecto y otros aspectos que sean materia de consulta. El supervisor o inspector dentro del plazo de (...) diez (10) días calendario para obras con plazo mayor a ciento veinte (120) días, eleva el informe técnico de revisión del expediente técnico de obra a la Entidad, con copia al contratista, adjuntando su evaluación, pronunciamiento y verificaciones propias realizadas como supervisión o inspección.

##### Obras Provisionales

El Contratista deberá construir o alquilar ambientes temporales que permitan, tanto al Contratista, a la Supervisión, el normal desarrollo de sus actividades, debiendo incluir oficinas, almacenes de equipos y materiales, los mismos que deberán quedar habilitados y equipados a los quince (15) días calendario de iniciado el plazo de ejecución de la obra y conservarse hasta la recepción de la obra.

Estos locales ofrecerán adecuadas condiciones de estabilidad, aislamiento, ventilación e iluminación y deberán estar provistos de adecuadas instalaciones eléctricas, sanitarias y comunicaciones.

Asimismo, el Contratista instalará las facilidades en función de la magnitud de la obra.

a realizar, debiendo reunir en cualquier caso las siguientes condiciones:

- ✓ El almacenaje de los materiales excepto los no perecederos se realizará bajo parte cubierta, exigiéndose cerramientos laterales que tengan ventilación natural mediante aberturas practicables.



**MUNICIPALIDAD DISTRITAL DE SANTILLANA**  
**HUANTA - AYACUCHO**  
**SUB GERENCIA DE INFRAESTRUCTURA Y OBRAS PÚBLICAS**

*Año Del Bicentenario, de la Consolidación de Nuestra Independencia, y de la  
Commemoración de las Heroicas Batallas de Junín y Ayacucho*



- ✓ La obra dispondrá de servicios sanitarios adecuados a la cantidad de personal obrero empleado.
- ✓ Los depósitos o almacenes, talleres, casilla de vigilancia, vestuarios para el personal, servicios higiénicos, etc., cumplirán con las condiciones de higiene imprescindible para su uso, a criterio del Supervisor.

Los gastos, que demande la instalación, el funcionamiento y conservación de los ambientes para la ejecución de la Obra, se extenderán hasta la recepción de la obra y corren por cuenta del Contratista, incluyendo cualquier daño resultante de la instalación o mantenimiento de estas obras provisionales.

Estas prescripciones no son excluyentes de otras previsiones que pudiera adoptar el Contratista para el más eficaz desarrollo de las operaciones, pero, en cualquier caso, deberá mantener informado al Supervisor de las modificaciones que sobre el particular llevará a cabo, debiendo merecer su visto bueno.

El Contratista será responsable de la vigilancia general de las obras en forma continua, para prevenir sustracciones o deterioros de los materiales, enseres, estructuras y otros bienes propios o ajenos; en caso de pérdida correrá con los gastos que demande su sustitución.

El Contratista deberá colocar cercos, protecciones, barreras, letreros, señales y luces de peligro y tomar las demás precauciones necesarias en todas las maquinarias y partes del campamento donde puedan producirse accidentes.

El Contratista deberá cuidar que todo el material, insumos, personal, obras provisionales, maquinarias, equipos y demás utilizados por aquél para ejecutar la obra no invadan la vía pública ni ocasionen molestias innecesarias a los vecinos y transeúntes, bajo exclusiva responsabilidad del Contratista.



#### **Mantenimiento de la Obra en Ejecución.**

El Contratista deberá mantener la obra en ejecución y todas sus partes terminadas, en buenas condiciones de mantenimiento, evitando que la acción de los agentes atmosféricos o el tránsito de su personal o equipo ocasionen daños al Proyecto o a propiedades de terceros que, de producirse, deberán ser inmediatamente reparados a satisfacción del Supervisor. La negligencia del Contratista en el cumplimiento de esta obligación dará lugar a que las cantidades de obra afectadas sean descontadas de los volúmenes de obra ejecutados hasta que su reconstrucción haya sido satisfactoriamente realizada.

#### **Sondeos y Excavaciones Exploratorias**

El Contratista deberá efectuar los sondeos y excavaciones exploratorias que fueran requeridas durante la ejecución de la Obra y cuyo costo debe estar incluido en los precios unitarios.

#### **Trabajos Topográficos**

El Contratista procederá a la ejecución y control de los trabajos topográficos iniciales consistentes en el replanteo, nivelación y levantamiento, lo que será sometido a la aprobación de la supervisión.

Quedarán a cargo del Contratista, todos los trabajos topográficos complementarios relativos a la ejecución y terminación de la Obra, los que consistirán en la colocación de estacas de construcción y puntos topográficos de referencia, y otras indicadas por el Supervisor. Estas estacas y puntos fijos constituirán el control en el campo o en la obra, por cuyo intermedio y de acuerdo con los cuales el Contratista deberá dirigir y ejecutar la Obra. Asimismo, el Contratista deberá conservar todas las estacas y referencias y reponerlas en caso de destrucción.

El Supervisor verificará todas y cada una de las mediciones realizadas por el Contratista para la correcta ejecución de la Obra. El Contratista proporcionará al Supervisor todas las facilidades y cooperación necesarias para esta verificación. La verificación de cualquier trazado o de cualquier línea o nivel por el Supervisor, no releva a ninguna manera al Contratista de su responsabilidad por la exactitud de los mismos.

#### **Limpieza General y Retiro de Obras Provisionales**

Cuando la obra se haya terminado, todas las instalaciones provisionales, depósitos y ambientes construidos deberán ser removidos y/o restablecidos a su forma original para adquirir un aspecto limpio, debiendo el Contratista efectuar dichos trabajos con cargo a sus gastos generales.

#### **Conservación del Medio Ambiente**



**MUNICIPALIDAD DISTRITAL DE SANTILLANA**  
**HUANTA - AYACUCHO**  
**SUB GERENCIA DE INFRAESTRUCTURA Y OBRAS PÚBLICAS**

*Año Del Bicentenario, de la Consolidación de Nuestra Independencia, y de la  
Commemoración de las Heroicas Batallas de Junín y Ayacucho"*



El Contratista deberá identificar y utilizar a su costo, botaderos autorizados para colocar los residuos de materiales que por efecto de la obra se genere, evitando en lo posible el impacto negativo con el medio ambiente. El Contratista tiene la obligación de velar por la conservación del Medio Ambiente, para lo cual deberá cumplir con todas las provisiones consideradas en el Estudio de Impacto Ambiental.

### III. ALCANCES E INSTALACIONES TEMPORALES

El Contratista deberá, contemplar a su costo cualquier alquiler y/o acondicionamiento temporal que pudiera necesitar para la ejecución de la obra, así mismo será responsable de cualquier perjuicio que ocasione como consecuencia de esta obligación.

### IV. TAREAS EN HORAS EXTRAORDINARIAS

Cuando por distintas circunstancias sea necesario efectuar tareas fuera de la jornada normal de trabajo o en días feriados el Contratista deberá solicitar autorización al Supervisor con cuarenta y ocho (48) horas de anticipación a la iniciación de las mismas, tiempo del cual dispondrá el Supervisor lo necesario para su control.



En los casos en que estas situaciones sean imprevistas o que exista peligro, el Contratista podrá realizar las tareas imprescindibles en horas extraordinarias, pero deberá comunicarlo al Supervisor inmediatamente antes de su iniciación. En cada caso el Supervisor procederá a dejar constancia en el Cuaderno de Obra de la situación y de su autorización o denegación según corresponda, para la ejecución de las horas extraordinarias.

En todos los casos, salvo los que tuvieran origen en orden expresa de la ENTIDAD, correrán por cuenta del Contratista los recargos de jornales por horas extraordinarias de su personal.

### V. LETREROS INFORMATIVOS

El Contratista proveerá, montará y mantendrá letreros informativos según el modelo que entregará la ENTIDAD. El letrero a ser colocado será el indicado en el presupuesto contratado.

Dentro del letrero en la parte correspondiente, deberá destacarse claramente que la presente obra es financiada con los recursos que se mencionan en el Contrato, detallándolos.

El Contratista deberá tener colocado el letrero de obra, dentro de los quince (15) días de la orden de iniciación de los trabajos.

### VI. ACCIDENTES – NOTIFICACIONES

El Contratista se compromete a cumplir y observar lo establecido en la Ley de Seguridad y Salud en el Trabajo (aprobado mediante Ley N° 29783) y en su Reglamento (aprobado mediante Decreto Supremo N° 005-2012-TR); durante la ejecución de las prestaciones de servicios a su cargo; obligándose a implementar, dotar, proveer y/o suministrar a cada uno de sus trabajadores los implementos de seguridad que corresponda de acuerdo al grado y/o nivel de riesgo que pueda evidenciarse en el desarrollo de las actividades propias de la presente contratación. Para ello el postor se deberá comprometer y acreditar formalmente por escrito contar con implementos de seguridad según NG – 050. El incidente o accidente resultante de la inobservancia de esta obligación, correrá únicamente por cuenta del Contratista.

El Contratista debe cumplir íntegramente con La Ley de Seguridad y Salud en el Trabajo vigente, con el personal que está laborando en los diferentes frentes de trabajo; así mismo, deberá garantizar que se adopten las medidas de seguridad necesarias en el entorno o perímetro, áreas de tránsito, cercado y delimitación de zonas de trabajo u otros que no puedan causar accidentes a terceros (transeúntes, vehículos, etc.), así mismo desarrollará una capacitación técnica adecuada, al inicio de cada actividad al personal que ejecutará la obra, por parte del especialista en seguridad de obra. El postor deberá acreditar por escrito, cumplir con todos los seguros requeridos para la ejecución del objeto de la convocatoria, la implementación, disponibilidad, posesión y propiedad de equipos de seguridad y salud en el trabajo tanto del personal clave como del personal obrero a nivel individual como colectivo en obra de acuerdo al expediente técnico de obra.

### VII. RESPONSABILIDAD POR MATERIALES

La ENTIDAD no asume ninguna responsabilidad por pérdida de materiales o herramientas del Contratista.



**MUNICIPALIDAD DISTRITAL DE SANTILLANA  
HUANTA - AYACUCHO  
SUB GERENCIA DE INFRAESTRUCTURA Y OBRAS PÚBLICAS**

*Año Del Bicentenario, de la Consolidación de Nuestra Independencia, y de la  
Commemoración de las Heroicas Batallas de Junín y Ayacucho*



**VIII. RETIRO DE EQUIPOS O MATERIALES**

Cuando sea requerido por la ENTIDAD, el Contratista deberá retirar de la Obra, el equipo o material excedente que no vaya a ser utilizado en el trabajo, todo costo que se genere a la Entidad por incumplir esta obligación será de cargo del Contratista.

Con el objeto de evitar interferencias en la ejecución de la construcción total. Si hubiese alguna interferencia deberá comunicarla por escrito a la ENTIDAD. En caso de comenzar el trabajo sin hacer esta comunicación, y de surgir complicaciones al realizar los trabajos correspondientes a los diferentes proyectos, su costo será asumido por el Contratista.

Si el Contratista durante la construcción del Edificio necesita usar energía eléctrica, o agua, deberá hacerlo asumiendo por su cuenta los riesgos y gastos que se ocasionen el empleo de tal energía, así como las sanciones que se impongan por cualquier mal uso de dichos servicios.

Al terminar el trabajo se deberá proceder a la limpieza de los desperdicios que existen, ocasionados por materiales y equipos empleados en la ejecución de su trabajo.

Todas las salidas a los terminales de tubos que deban permanecer abiertos durante la construcción, deben ser taponeados según normas.

En caso de resolverse el Contrato, el Contratista deberá retirar los materiales, insumos, herramientas y demás que hayan quedado en la obra, en el plazo de cinco (05) días de efectuado el inventario de obra, en caso de no cumplir con esta obligación la ENTIDAD procederá a retirar de la obra dichos bienes con cargo a las valorizaciones, liquidación y/o garantías que tuviera pendientes el Contratista, y será de responsabilidad del Contratista cualquier pérdida, robo o detrimento de dichos bienes, no procediendo ningún tipo de pago o reconocimiento a favor del Contratista por los bienes dejados en obra, por tratarse de un contrato a suma alzada.

**Metrados Referenciales y Costos Unitarios de Obra Civil**

Los metrados de Obra Civil muestran detalladamente las cantidades de obra, para cada una de las categorías de construcción, las cuales se toman en el presente capítulo del estudio, para estimar el presupuesto de Inversión necesaria.

**Presupuesto Referencial de Obra Civil**

El costo estimado para la obra, se desarrolla teniendo como base los materiales especialmente determinantes como son los de acabados e instalaciones.

**IX. DOCUMENTACIÓN TÉCNICA**

Toda la documentación se presentará en original y una (1) copia en las escalas, carátulas y numeración requerida por el Supervisor. Deberán estar debidamente dobladas y encarpetadas.

La aprobación que preste el Supervisor a toda la documentación técnica no eximirá al Contratista de su responsabilidad por la correcta ejecución de los trabajos.

**X. PROGRAMA DE TRABAJOS**

El Contratista estará obligado a presentar la reprogramación de sus trabajos toda vez que le sea aprobada una prórroga justificada del plazo de ejecución de la obra o cuando el Supervisor lo requiera como consecuencia del atraso en el cumplimiento del cronograma vigente, estando el nuevo programa de trabajos sujeto a la revisión y aprobación del Supervisor.

La presentación del programa de trabajos y su aprobación por el Supervisor, no eximirán al Contratista de ninguna de las obligaciones y responsabilidades emergentes del Contrato.

**XI. CALIDAD ESPECIFICADA**

Es obligación del Contratista alcanzar la calidad especificada de la obra terminada, tanto de los materiales y equipos como de la ejecución de las obras e instalaciones.





**MUNICIPALIDAD DISTRITAL DE SANTILLANA**  
**HUANTA - AYACUCHO**  
**SUB GERENCIA DE INFRAESTRUCTURA Y OBRAS PÚBLICAS**

*Año Del Bicentenario, de la Consolidación de Nuestra Independencia, y de la  
Commemoración de las Heroicas Batallas de Junín y Ayacucho*



A tal efecto el Inspector de obra y/o supervisor de obra establecerá los sistemas de control de ejecución y demás actividades de control de calidad.

El postor dentro su oferta propondrá mediante una carta de compromiso de una empresa especializada en pruebas de laboratorio (estudio de suelos y concreto), la cual deberá contar con equipos mínimos como: Equipo de CBR (valor de soporte de suelos) con certificado de calibración con menos de 12 meses emitido por un ente acreditado con la norma ISO 17025, equipo de prensa de concreto con certificado de calibración con menos de 12 meses emitido por un ente acreditado con la norma ISO 17025. El laboratorio deberá contar con certificación en la Norma ISO 9001:2015 con un alcance relacionado a los controles de calidad de obra.

El Inspector de obra y/o supervisor de obra tendrá el derecho, cada vez que lo juzgue necesario, a realizar las pruebas o ensayos de los materiales, estructuras o equipos, previstos o no en las Especificaciones Técnicas. La ejecución de tales pruebas o ensayos no relevará al Contratista de ninguna de sus obligaciones estipuladas en el Contrato. En el caso que los materiales y equipos probados no cumplan con las Especificaciones Técnicas, el costo de las pruebas correrá a cargo del Contratista.

Los resultados de cualquier prueba, ensayo y/o análisis realizados serán comunicados por escrito al Contratista, tan pronto como sea posible, a fin de que tome las medidas correctivas, de ser el caso.

Toda obra ejecutada bajo el Contrato, podrá ser rechazada por el Inspector de Obra y/o supervisor de obra debido a su inconformidad o defectos, en cualquier etapa de construcción.

Todo equipo suministrado y/o utilizado bajo el Contrato podrá estar sujeto a rechazo del Inspector y/o supervisor de obra, debido a fallas en la calidad del trabajo o rendimiento insatisfactorio, no obstante, la aceptación previa.

Toda obra, equipo o sus partes componentes que hayan sido rechazadas, deberán ser reparadas o reemplazadas por y a expensas del Contratista y deberán contar con la aprobación del Inspector y/o supervisor de obra.

## **XII. CORRESPONDENCIA**

Cualquier comunicación entre el Contratista y la ENTIDAD o su Supervisor se deberá hacer por escrito.

El Contratista llevará un Cuaderno de Obra donde se anotarán las instrucciones del Supervisor y las observaciones del Contratista además de cualquier hecho o acontecimiento importante de la Obra. La ENTIDAD y el Supervisor tendrán derecho a examinar este cuaderno en cualquier momento y anotar en él sus observaciones.

El Contratista deberá entregar mensualmente al Contratante o al Supervisor, copias del Cuaderno de Obra.

El Contratista tendrá siempre en el sitio, a disposición del Supervisor, un juego de todos los planos y Bases de especificaciones.

## **XIII. PAGO A LA SUPERVISIÓN EN CASO DE ATRASO EN LA FINALIZACIÓN DE LA OBRA POR CAUSA IMPUTABLE AL CONTRATISTA.**

De acuerdo con lo indicado en el artículo 189º del Reglamento de la Ley de Contrataciones, en caso de atraso en la finalización de la obra por causas imputables al Contratista, con respecto a la fecha consignada en el calendario de avance de obra vigente, y considerando que dicho atraso producirá una extensión de los servicios de la supervisión, lo que genera un mayor costo, el Contratista asumirá el pago del monto equivalente al de los servicios indicados, lo que se hará efectivo deduciendo dicho monto de la liquidación de la obra.

## **XIV. OBLIGACIONES DEL SUPERVISOR CONTRATADO POR LA ENTIDAD**

La ENTIDAD contratará los servicios de un profesional o firma consultora para que realice las labores de Supervisión de la Obra en calidad de Supervisor, para lo cual le delegará todas las atribuciones y consiguientes obligaciones previstas en la documentación que integra las presentes Bases y el Contrato a suscribir, siendo el Supervisor el encargado de velar por la correcta y oportuna ejecución de la obra, como ojos y oídos de la Entidad en Obra, por lo que está obligado a comunicar inmediatamente a la Entidad cualquier hecho que considere lesivo a los intereses de la ENTIDAD, bajo



**MUNICIPALIDAD DISTRITAL DE SANTILLANA**  
**HUANTA - AYACUCHO**  
**SUB GERENCIA DE INFRAESTRUCTURA Y OBRAS PÚBLICAS**

*Año Del Bicentenario, de la Consolidación de Nuestra Independencia, y de la  
Commemoración de las Heroicas Batallas de Junín y Ayacucho*



apercibimiento de ser solidariamente responsable con el Contratista por los retrasos y/o daños y perjuicios que se ocasionen.

**XV. MODIFICACIÓN DE PRECIOS**

Los precios propuestos e incluidos como parte del Contrato se encuentran sujetos a las Fórmulas de Reajuste, establecidas en las presentes Bases.

Por lo que el postor en su oferta deberá de indicar claramente la fecha de determinación del presupuesto de su oferta, el cual será tomado como presupuesto base para la determinación de los reajustes, asimismo, deberá de presentar las fórmulas de reajuste según el presupuesto base.

**XVI. MEDICIÓN DE LAS OBRAS**

El Supervisor notificará al Contratista, o a su agente autorizado o representante con tres (3) días de anticipación para la medición de las obras. El Contratista preparará todo lo necesario para poder realizarlas sin obstáculos y con la exactitud necesaria.

Las mediciones se realizarán únicamente para los trabajos ya efectuados y se harán de acuerdo a las unidades de medida estipuladas en cada caso.

Salvo que en el Contrato se acuerde lo contrario, en las planillas de mediciones y pagos no se considerarán los materiales almacenados por el Contratista.



**XVII. VALORIZACIONES**

La forma de las valorizaciones y facturas de pago, será la preparada por el Contratista en coordinación con el Supervisor. El Contratista consignará en sus valorizaciones todos los trabajos ejecutados, de acuerdo a las cantidades establecidas en las mediciones.

**VALORIZACIONES MENSUALES**

Las valorizaciones mensuales, se presentarán a la entidad una vez sea aprobado por el inspector o supervisor, durante los cinco (05) primeros días contados a partir del primer día hábil del mes siguiente a la ejecución de los trabajos en un (01) original y una (01) copia, acompañadas según el caso por los cómputos métricos resultantes de las mediciones de los trabajos ejecutados hasta la fecha y verificados por el Supervisor.

1. Factura emitida por el contratista (será solicitada a la conformidad de la oficina)
2. Contrato de obra y adendas
3. Resoluciones de ampliaciones de plazo (todas las que se hayan otorgado)
4. Informe técnico del residente que contenga: ficha técnica, memoria descriptiva, relación del equipo mínimo utilizado en el mes y personal, resumen de los controles de calidad realizados en el mes, conclusiones y recomendaciones.
5. Valorización.
  - 5.1.- Resumen de valorización.
  - 5.2.- Ficha de identificación de obra.
  - 5.3.- Reintegro por valorización.
  - 5.4.- Deducción que no corresponde por adelanto (directo y materiales).
  - 5.5.- Formulas polinómicas de reajuste.
  - 5.6.- Valorización del presupuesto.
  - 5.7.- Cuadro de amortización del adelanto directo y de materiales.
6. Gráfico (curva s) comparativo de avance programado y ejecutado, (mensual y acumulado).
7. Calendario de avance de obra valorizado.
8. Planilla de metrados.
9. Fotografías a color del proceso de construcción del mes valorizado (mínimo 15, señalar descripción)
10. Copia de protocolos de calidad.
11. Copia del cuaderno de obra del periodo de ejecución.
12. Pago de cumplimiento de obligaciones sociales (SENCICO, CONAFOVICER., ONP, AFP, ESSALUD).
13. Copia del seguro complementario contra todo riesgo.
14. Copia del comprobante de pago, del mes anterior.



**MUNICIPALIDAD DISTRITAL DE SANTILLANA**  
**HUANTA - AYACUCHO**  
**SUB GERENCIA DE INFRAESTRUCTURA Y OBRAS PÚBLICAS**

*Año Del Bicentenario, de la Consolidación de Nuestra Independencia, y de la  
Commemoración de las Heroicas Batallas de Junín y Ayacucho"*



15. Índices unificados para la construcción, copias de la formulas polinómicas del expediente técnico y copia de la fecha del valor referencial que se encuentran en las bases.
16. Copia de inscripción a la REMYPE, carta fianza de fiel cumplimiento, adelanto directo y materiales vigentes (de corresponder)
17. Copia del contrato del consorcio.
18. Acta de entrega de terreno, acta de inicio de obra y/o primer asiento del c.o. (en todas las valorizaciones)
19. Otros documentos que considere importante.

#### **XVIII. ÓRDENES DE PAGO**

##### **ORDEN DE PAGO PARA VALORIZACIONES MENSUALES**

El valor del pago mensual del Contrato ejecutados durante el mes en cuestión será:

- ✓ El monto acumulado por los trabajos ejecutados hasta la fecha.
- ✓ Menos el total facturado por trabajos ejecutados hasta el mes anterior.
- ✓ Menos la amortización de los adelantos otorgados, si los hubiera, de acuerdo a los porcentajes establecidos.
- ✓ Menos cualquier otra retención o penalidad que sea necesario aplicar según lo previsto en estos términos de referencia o en el Contrato.



Tomando en cuenta el valor resultante se extenderá la orden de pago mensual. Las estimaciones del progreso de los trabajos pueden ser reajustadas conforme se efectúen las estimaciones finales. La inclusión de cualquier trabajo o material en las estimaciones de pagos mensuales, no deberá ser interpretada como aceptación de tal trabajo o material y en consecuencia no impedirá el rechazo de aquel trabajo, así estuviera cancelado parcialmente, si se descubre que el mismo no está en estricto acuerdo con las especificaciones.

Este rechazo incluirá también el trabajo posteriormente ejecutado, si hay secuencia de dependencia. Todos los equipos instalados, materiales y trabajos comprendidos en los pagos mensuales ejecutados, serán considerados como propiedad de la ENTIDAD, pero esta disposición no libera al Contratista de la responsabilidad total del mantenimiento hasta la conclusión del Contrato.

##### **ORDEN DE PAGO PARA LA VALORIZACIÓN DE LA LIQUIDACIÓN FINAL**

Con la previa autorización del Supervisor, la valorización de la Liquidación Final de Pago confeccionado, conforme lo indicado en el numeral 21 de las disposiciones finales, seguirá el trámite de aprobación final y pago por la ENTIDAD.

#### **XIX. RESPONSABILIDAD ANTE TERCEROS**

El Contratista será directo responsable de las consecuencias causadas por deficiencia o Negligencia durante la ejecución de la obra, como la afectación a terceros o a las propiedades de éstos, por responsabilidad civil.

#### **XX. OBLIGACIONES DE TERMINO DE OBRA**

EL CONTRATISTA al término de las obras y conjuntamente con el documento que solicita la recepción de la obra, deberá presentar al Supervisor de la Obra los siguientes documentos para su revisión, verificación y conformidad, para fines de la Recepción de la Obra:

1. Catálogos, manuales y garantías de todos los sistemas y equipos que conforman la obra.
2. Protocolos de prueba de todos los sistemas y equipos que conforman la obra.
3. Inventario valorizado de Equipos instalados y muebles
4. Planos de replanteo donde se hayan incorporado todas las modificaciones autorizadas
5. a la obra para efectos que pueda ser verificado por el Comité de Recepción de la Obra.
6. Planos de Replanteo.
7. Copia del Cuaderno de obra y fotos.
8. Pruebas de control de calidad.

Posteriormente al cumplimiento de lo señalado anteriormente, para efectos de la Liquidación de Obra, además de lo indicado en rubro Valorización Final, del numeral 20. Valorizaciones, EL CONTRATISTA deberá entregar al Supervisor lo como contenido mínimo:



**MUNICIPALIDAD DISTRITAL DE SANTILLANA**  
**HUANTA - AYACUCHO**  
**SUB GERENCIA DE INFRAESTRUCTURA Y OBRAS PÚBLICAS**

*Año Del Bicentenario, de la Consolidación de Nuestra Independencia, y de la  
Commemoración de las Heroicas Batallas de Junín y Ayacucho "*



1. El expediente de liquidación de obra debe contar con informe ejecutivo y conformidad del supervisor de obra, asimismo el expediente de liquidación deberá estar foliado y visado en todas sus páginas por el supervisor
2. Memoria explicativa del desarrollo de la obra desde su inicio hasta el final, indicando asuntos relevantes, problemáticas ocurridas, acciones asumidas, conclusiones, recomendaciones
3. Memoria descriptiva valorizada.
4. Cálculo de valorización por presupuesto contractual, por obras adicionales, por mayores gastos generales, por intereses, por penalidades según corresponda.
5. Cálculo de reajustes, deducciones de reajustes, amortizaciones por adelantos otorgados.
6. Comparación de reintegros programados con ejecutados, en función de los conceptos de obra atrasada, obra adelantada.
7. Cronograma de avance físico de obra programada y/o autorizada
8. Publicaciones de los índices de precios del inei, al mes base y de reajuste
9. Copia de resoluciones por ampliación de plazo, adicionales, otros
10. Constancia de no adeudo a moradores del lugar, firmado por autoridades locales, y/o distritales según corresponda
11. Cuaderno de obra.
12. Copias de c/p por pago de adelantos, valorizaciones, adicionales, intereses, etc.
13. Copia de carta fianza y/o garantía por adelantos y/o fiel cumplimiento y/o carta de autorización de la retención de 10%
14. Panel fotográfico mostrando etapas relevantes de ejecución (30 como mínimo con la descripción correspondiente)
15. Protocolos de calidad original y el resumen respectivo.
16. Planos de replanteo o post construcción (plano de ubicación y localización en coordenadas utm, plano de planteamiento de arquitectura general corte y elevación, plano de planteamiento general de instalaciones eléctricas, plano de planteamiento general de instalaciones sanitaria incluyendo evacuación de aguas pluviales.
17. Planilla de metrados de lo real ejecutado.
18. Actas de entrega terreno, inicio, paralización, reinicio, culminación, carta de designación del inspector de obra, del supervisor de obra, carta de entrega del expediente técnico.
19. Acta de recepción de obra y observaciones planteadas por el comité (en caso de corresponder)
20. Resolución de conformación de comité de recepción de obra.
21. Resolución de aprobación del expediente técnico.
22. Presupuesto de obra, formulas polinómicas, del expediente técnico.
23. Contrato de ejecución de obra, que incluya anexos y adendas, según sea el caso, bases integradas, absolución de consultas, términos de referencia
24. Presupuesto de obra ofertado, cuadro desagregado de los porcentajes de gastos generales, fijos y variables ofertados por el ejecutor.
25. Adjuntar en lenguaje digital (excel) los cálculos detallados y sustentados de valorizaciones, reintegros, deducciones, amortizaciones, pagos a cuenta, penalidades, etc.
26. Otros documentos que el supervisor y/o ejecutor considere pertinente.

De no presentar la Liquidación en los plazos señalados y en conformidad al art. 208º del reglamento de la ley de contrataciones del estado, es responsabilidad de la Entidad elaborar la liquidación en idéntico plazo, siendo los gastos a cargo del contratista. La Entidad notifica la liquidación al contratista para que éste se pronuncie dentro de los quince (15) días siguientes.

La ENTIDAD ha dispuesto si el Contratista no presenta la Liquidación en los plazos señalados y en conformidad con el Art. 208º del Reglamento de la Ley de Contrataciones del Estado, la Entidad asume elaborar la Liquidación en idéntico plazo, si fuera el caso; con adicionales, variaciones, reducciones, ampliaciones y otras modificaciones en la ejecución de la obra, concurriendo el gasto del 1% al valor referencial del contrato original suscrito con la Entidad, siendo los gastos a cargo del Contratista.



**MUNICIPALIDAD DISTRITAL DE SANTILLANA**  
**HUANTA - AYACUCHO**  
**SUB GERENCIA DE INFRAESTRUCTURA Y OBRAS PÚBLICAS**

*Año Del Bicentenario, de la Consolidación de Nuestra Independencia, y de la  
Commemoración de las Heroicas Batallas de Junín y Ayacucho"*



La Entidad o el contratista, según corresponda, deben efectuar el pago del monto correspondiente al saldo de la liquidación del contrato de obra, en el plazo de 20 (veinte) días calendario, computados desde el día siguiente del consentimiento de la liquidación. Para tal efecto, la parte que solicita el pago debe presentar el comprobante de pago respectivo.

**XXI. RESPONSABILIDAD DEL CONTRATISTA**

La Responsabilidad del contratista por la calidad ofrecida y por los vicios ocultos de la obra ejecutada, es de siete (07) años, contado a partir de la conformidad de la recepción total o parcial de la obra, según corresponda, de conformidad al Artículo 40º de la Ley de Contrataciones del Estado, aprobado por Ley N° 30225.

El contratista es el responsable de la calidad ofrecida en la ejecución de la obra (destrucción total o parcialmente, por razones imputables al contratista) por un plazo de siete (7) años computados partir de la conformidad de la recepción total o parcial de la obra otorgada por la SGIDP.

**XXII. DERECHOS LEGALES IRRENUNCIABLES DEL CONTRATANTE**

La ENTIDAD no podrá ser privada o impedida, en virtud de cualquier medición, cálculo o valorización, realizados antes o después de la terminación y aceptación de la Obra y de los pagos correspondientes efectuados, de verificar las características de calidad de los materiales utilizados, las condiciones de la obra ejecutada y el verdadero monto reembolsable al Contratista, ni de demostrar que tales mediciones, cálculos o valorizaciones estuvieran incorrectos o que los materiales y la obra no estuviesen de acuerdo con las estipulaciones del Contrato.



La ENTIDAD no podrá ser privada ni impedida, no obstante, la existencia de dichas mediciones, cálculos, valorizaciones y pagos realizados, de su derecho de recuperar del Contratista, de sus garantías o por cualquier otro medio, el importe de los daños que considere ocasionados por no haber cumplido el Contratista con lo establecido en los Documentos de Contrato.

La aceptación por parte del Supervisor, o cualquier pago efectuado en concepto de aceptación de una parte o la totalidad de la Obra, cualquier tiempo transcurrido o cualquier posición adoptada por el Supervisor, no podrán significar una renuncia a los derechos legales de la ENTIDAD sobre cualquier parte del Contrato, o de cualquier potestad o derecho de Indemnización.

**XXIII. PENALIDADES**

En caso de retraso injustificado del contratista en la ejecución de las prestaciones objeto de la contratación, la ENTIDAD le aplicará automáticamente una penalidad por mora por cada día de atraso, de acuerdo a lo dispuesto en el artículo 162 del Reglamento de la Ley de Contrataciones del Estado.

**XXIV. CUADERNO DE OBRA**

En la fecha de entrega del terreno, se abrirá el Cuaderno de Obra físico y/o Digital en cual se encuentra aprobado con la DIRECTIVA N° 009-2020-OSCE/CD mediante la RESOLUCION N°100-2020-OSCE/PRE el cual es de uso obligatorio en los contratos de obra que deriven de procedimientos de selección convocados desde el 14 de agosto del 2020.

En el cuaderno de obra se anotarán los hechos relevantes que ocurran durante la ejecución de ella, por el supervisor o residente, según sea el que efectuó la anotación. Las solicitudes que se realicen como consecuencia de las ocurrencias anotadas en el Cuaderno de Obra, se harán directamente a la Entidad por el contratista o su representante legal, por medio de comunicación escrita.

El Cuaderno de Obra será cerrado por el supervisor cuando la obra haya sido recibida definitivamente por la Entidad.

**XXV. DOCUMENTOS COMPLEMENTARIOS DE LOS TÉRMINOS DE REFERENCIA:**

Forman parte integrante del Contrato, las presentes Bases y todos los documentos indicados en los Requerimientos técnicos mínimos proporcionados por la ENTIDAD; así como el expediente técnico aprobado, los planos y toda otra documentación referente a la Obra, que tienen por finalidad complementarse mutuamente.

En caso de discrepancia entre diferentes partes de los Documentos de Contrato, se aplicará el siguiente orden de precedencia entre los mismos.

- ✓ La normativa pertinente.
- ✓ Contrato.
- ✓ Condiciones Generales del Contrato.



**MUNICIPALIDAD DISTRITAL DE SANTILLANA**  
**HUANTA - AYACUCHO**  
**SUB GERENCIA DE INFRAESTRUCTURA Y OBRAS PÚBLICAS**



*Año Del Bicentenario, de la Consolidación de Nuestra  
Independencia. y de la Conmemoración de las Heroicas Batallas de*



- ✓ Bases de la Licitación.
- ✓ Propuesta del CONTRATISTA.
- ✓ Garantías: De Fiel Cumplimiento de Contrato, De Adelantos (Directos y por materiales, insumos o servicios puestos a disposición del objeto del Contrato).
- ✓ Otros documentos que forman parte del Contrato.

En caso de alguna dificultad en la interpretación de los Documentos de Contrato, el Supervisor será el encargado de transmitir al CONTRATISTA las aclaraciones necesarias, luego de que éstas sean establecidas en consulta con la ENTIDAD.

**XXVI. ADELANTOS:**  
NO CORRESPONDE

**XXVII. FORMA DE PAGO**

- La Entidad deberá realizar el pago de la contraprestación pactada a favor del contratista en Valorización Mensual:
- ✓ Valorización mensual, que debe ser presentada al Inspector o Supervisor, para que gestione su aprobación por parte de la SUB GERENCIA DE INFRAESTRUCTURA Y OBRAS PÚBLICAS, una vez aprobado, el Contratista generará la factura para proceder al trámite del pago.
  - ✓ Recepción y conformidad del Inspector o Supervisor de Obra.
  - ✓ Informe del funcionario responsable del área usuaria emitiendo su conformidad de la prestación efectuada.
  - ✓ Factura.
  - ✓ Copia de contrato.

**XXVIII. FORMULA DE REAJUSTES**  
NO CORRESPONDE.

**XXIX. FORMULA POLINÓMICA**  
Se aplicarán de acuerdo al expediente técnico aprobado.

**XXX. CONSIDERACIONES ESPECÍFICAS**

**1.1. Perfil del postor.**

- Persona Natural o Jurídica debidamente constituida.
- Contar con registro nacional de proveedores RNP, en el capítulo de Servicios.
- Ficha RUC-SUNAT, con el giro del negocio, estado ACTIVO y HÁBIDO.
- No encontrarse impedido para contratar con el estado.

Acreditación:

- Mediante la presentación de copia simple de ficha RUC.
- Mediante la presentación de copia del Registro Nacional de Proveedores – RNP.

**1.2. Del equipamiento estratégico.**

EQUIPOS	MEDIDA	CANTIDAD
ZARANDA METALICA	Und	4
MEZCLADORA DE 9-II P3 de 18 HP	Und	1
CAMION CISTERNA DE 4000 LGN	Und	1
VOLQUETE DE 15 M3	Und	4
RODILLO LISO VIBRATORIO AUTO PROPUL. 7-9 TN de 70-100 HP	Und	1
CARGADOR FRONTAL S/ LLANTAS 100-125 HP 2.5 YD3	Und	1

pág. 28



**MUNICIPALIDAD DISTRITAL DE SANTILLANA**  
**HUANTA - AYACUCHO**  
**SUB GERENCIA DE INFRAESTRUCTURA Y OBRAS PÚBLICAS**



*Año Del Bicentenario, de la Consolidación de Nuestra  
Independencia. v de la Conmemoración de las Heroicas Batallas de*



RETROEXCAVADORA 80-100 HP 1.3 YD3	Und	1
VIBRADOR DE CONCRETO DE 4 HP DE 2.5"	Und	2
MOTONIVELADORA DE 125 HP	Und	1
ESTACION TOTAL CON CERTI. DE CALIBRACION	Und	1
NIVEL DE INGENIERO	Und	1

Acreditación:

- Copia de documentos que sustenten la propiedad, la posesión, el compromiso de compra venta o alquiler u otro documento que acredite la disponibilidad del equipamiento estratégico requerido.

**1.3. Infraestructura estratégica**

Se requerirá un ambiente para las coordinaciones dentro del distrito.

Acreditación:

- Copia de documentos que sustenten la propiedad, la posesión, el compromiso de compra venta o alquiler u otro documento que acredite la disponibilidad de la infraestructura estratégica requerida.

**De plantel profesional clave.**

**1.1. FORMACIÓN ACADÉMICA**

ITEM	FORMACIÓN ACADÉMICA		
CARGO	NIVEL GRADO O TÍTULO	PROFESIÓN	ACREDITACIÓN
Residente de Obra	Título profesional	Ingeniero civil	Titulado, habilitado y colegiado
Especialista Ambiental	Título profesional	Ingeniero Ambiental	Titulado, habilitado y colegiado
Administrador de Obra	Título profesional	Licenciado en Administración, Contador Público, Economista o Ingeniero.	Titulado, habilitado y colegiado

Acreditación:

- El TÍTULO PROFESIONAL REQUERIDO será verificado por el comité de selección en el Registro Nacional de Grados Académicos y Títulos Profesionales en el portal web de la Superintendencia Nacional de Educación Superior Universitaria - SUNEDU a través del siguiente link: <https://enlinea.sunedu.gob.pe/> o en el Registro Nacional de Certificados, Grados y Títulos a cargo del Ministerio de Educación a través del siguiente link: <https://titulosinstitutos.minedu.gob.pe/>, según corresponda.
- En caso TÍTULO PROFESIONAL REQUERIDO no se encuentre inscrito en el referido registro, el postor debe presentar la copia del diploma respectivo a fin de acreditar la formación académica requerida.

**1.2. CAPACITACION**

CARGO	CAPACITACIÓN
Residente de Obra	Deberá de contar con curso de especialización en mantenimiento periódico de caminos vecinales con una duración de 200 horas como mínimo.



**MUNICIPALIDAD DISTRITAL DE SANTILLANA**  
**HUANTA - AYACUCHO**  
**SUB GERENCIA DE INFRAESTRUCTURA Y OBRAS PÚBLICAS**



*Año Del Bicentenario, de la Consolidación de Nuestra  
Independencia. y de la Conmemoración de las Heroicas Batallas de*



Especialista Ambiental	Deberá de contar con un curso en Análisis y Evaluación de Riesgos Ambientales con una duración de 120 horas como mínimo.  Deberá de contar con un curso de capacitación en Seguridad y Salud Ocupacional en el Trabajo con una duración de 120 horas como mínimo.
Administrador de Obra	Deberá de contar con una capacitación por 120 horas lectivas en Gestión del Mantenimiento de Carreteras.

**Acreditación:**

- Se acreditará con copia simple de certificado de capacitación o documento similar que demuestro lo solicitado.

**1.3. EXPERIENCIA DEL PERSONAL CLAVE**

ITEM	FORMACIÓN ACADÉMICA			
CARGO	CARGO DESEMPEÑADO	TIPO DE EXPERIENCIA	TIEMPO DE EXPERIENCIA	ACREDITACIÓN DE LA EXPERIENCIA
Residente de Obra	Residente y/o jefe y/o supervisor y/o inspector y/o jefe de supervisión y/o residente principal y/o director residente y/o jefe residente y/o jefe residente principal y/o ingeniero residente y/o supervisor principal de obra.	Obras Viales	24 meses Computado desde la fecha de colegiatura.	Documentos para la acreditación de la experiencia: (i) Copia simple de contratos y su respectiva conformidad o (ii) constancias o (iii) certificados o (iv) cualquier otra documentación que, de manera fehaciente demuestre la experiencia del personal clave propuesto.
Especialista Ambiental	Especialista ambiental y/o ingeniero ambiental y/o ingeniero Ssoma y/o especialista en medio ambiente.	Obras Viales	12 meses Computado desde la fecha de colegiatura.	Documentos para la acreditación de la experiencia: (i) Copia simple de contratos y su respectiva conformidad o (ii) constancias o (iii) certificados o (iv) cualquier otra documentación que, de manera fehaciente demuestre la experiencia del personal clave propuesto.
Administrador de Obra	Administrador de Obra, Asistente Administrativo.	Obras Viales	12 meses Computado desde la fecha de colegiatura.	Documentos para la acreditación de la experiencia: (i) Copia simple de contratos y su respectiva conformidad o (ii) constancias o (iii) certificados o (iv) cualquier otra documentación que, de manera fehaciente demuestre la experiencia del personal clave propuesto.

Se podrá proponer equipos de mayor capacidad siempre que se cuente con el número de equipos requeridos con relación a los equipos mínimos. Asimismo, se deberá en cuenta que los equipos considerados en la relación de los equipos mínimos de acuerdo a su capacidad y potencia son equipos por las características de los mismos acordes al tipo de terreno para la ejecución de los trabajos.



**MUNICIPALIDAD DISTRITAL DE SANTILLANA**  
**HUANTA - AYACUCHO**  
**SUB GERENCIA DE INFRAESTRUCTURA Y OBRAS PÚBLICAS**



*Año Del Bicentenario, de la Consolidación de Nuestra  
Independencia. y de la Conmemoración de las Heroicas Batallas de*

La habilitación del RNP (Registro Nacional de Proveedores), como ejecutor de obras, deberá estar vigente al inscribirse como participante, postor y contratista siendo su entera responsabilidad. Asimismo, deberán tener en cuenta que, al momento de preparar su propuesta económica, que el porcentaje que corresponde a gastos generales fijos y variables no se podrá modificar, dado que con ello se asegura la presencia de plantel profesional y de esta manera esté presente en la dirección técnica y por ende garantizar la calidad en la ejecución del proyecto.

#### 1.4. DE LA EXPERIENCIA DEL POSTOR EN LA ESPECIALIDAD.

El postor debe acreditar un monto facturado acumulado equivalente a DOS (02) veces al valor referencial, en la ejecución de servicios similares, durante los 08 años anteriores a la fecha de la presentación de ofertas que se computarán desde la suscripción del acta de recepción de obra.

**Definición de Servicios Similares:** SE CONSIDERARÁ SERVICIOS SIMILAR A: MANTENIMIENTO PERIÓDICO DE CAMINO VECINAL

##### **Acreditación:**

La experiencia del postor se acreditará con copia simple de: (i) contratos y sus respectivas actas de recepción de obra; (ii) contratos y sus respectivas resoluciones de liquidación; o (iii) contratos y sus respectivas constancias de prestación o cualquier otra documentación de la cual se desprenda fehacientemente que la obra fue concluida, así como el monto total que implicó su ejecución; correspondientes a un máximo de veinte (20) contrataciones.

En los casos que se acredite experiencia adquirida en consorcio, debe presentarse la promesa de consorcio o el contrato de consorcio del cual se desprenda fehacientemente el porcentaje de las obligaciones que se asumió en el contrato presentado; de lo contrario, no se computará la experiencia proveniente de dicho contrato.

Asimismo, cuando se presenten contratos derivados de procesos de selección convocados antes del 20.09.2012, la calificación se ceñirá al método descrito en la Directiva "Participación de Proveedores en Consorcio en las Contrataciones del Estado", debiendo presumirse que el porcentaje de las obligaciones equivale al porcentaje de participación de la promesa de consorcio o del contrato de consorcio. En caso que en dichos documentos no se consigne el porcentaje de participación se presumirá que las obligaciones se ejecutaron en partes iguales.

Si el titular de la experiencia no es el postor, consignar si dicha experiencia corresponde a la matriz en caso que el postor sea sucursal, o fue transmitida por reorganización societaria, debiendo acompañar la documentación sustentatoria correspondiente.

Si el postor acredita experiencia de otra persona jurídica como consecuencia de una reorganización societaria, debe presentar adicionalmente el **Anexo N° 8**.

Cuando los contratos presentados se encuentren expresados en moneda extranjera, debe indicarse el tipo de cambio venta publicado por la Superintendencia de Banca, Seguros y AFP correspondiente a la fecha de suscripción.

Sin perjuicio de lo anterior, los postores deben llenar y presentar el **Anexo N° 10** referido a la experiencia del postor en la especialidad.

##### **IMPORTANTE:**

- En caso que el postor ganador de la Buena Pro sea un consorcio y la Entidad opte por solicitar como garantía para la suscripción del contrato carta fianza, póliza de caución o fideicomiso, conforme a lo indicado por la Superintendencia de Banca, Seguros y Administradoras Privadas de Fondos de Pensiones en los Oficios N° 5196-2011-SBS y N° 15072-2012-SBS, a fin de que no existan problemas en la ejecución de las mencionadas garantías, resulta necesario que éstas consignen en su texto, el nombre, denominación o razón social de todas y cada una de las personas naturales y/o jurídicas que integran el consorcio.
- Corresponde a la Entidad verificar que las garantías presentadas por los postores o contratistas cumplen con los requisitos y condiciones necesarios para su aceptación y eventual ejecución.
- Cumplir con todas las obligaciones que se establecen en la Ley el Reglamento, normas complementarias modificatorias y las bases del presente proceso.
- El contratista deberá contar con todos los implementos, equipos y personal necesario para ejecutar la obra, siendo el único responsable por su seguridad personal y/o de otros que coadyuven en la obra, asimismo, el gasto de transporte, estadía, alimentación y traslado del personal técnico y/o equipo será por cuenta del contratista en su totalidad.



**MUNICIPALIDAD DISTRITAL DE SANTILLANA**  
**HUANTA - AYACUCHO**  
**SUB GERENCIA DE INFRAESTRUCTURA Y OBRAS PÚBLICAS**



*Año Del Bicentenario, de la Consolidación de Nuestra  
Independencia, y de la Conmemoración de las Heroicas Batallas de*

- Durante la ejecución de la obra el contratista está obligado a cumplir con los plazos estipulados en el calendario de avance de obra vigente, si se produjera un atraso en el calendario de avance físico valorizado de la obra, se procederá de acuerdo a lo estipulado en el artículo 203 del reglamento.
- El postor podrá ser una persona natural, jurídica, debidamente inscrito en el registro nacional de proveedores (RNP), en el capítulo de ejecutor de servicios, asimismo, deberá contar con experiencia acreditada fehacientemente en el rubro de ejecución de obras.
- Emplear materiales normalizados de conformidad con los reglamentos técnicos, normas técnicas, meteorológicas y/o sanitarias nacionales vigentes, así como realizar, ensayo, pruebas y certificaciones respectivas de los materiales colocados en obra.
- Realizar ensayos de calidad de los trabajos que va ejecutar, necesarios para garantizar la calidad de la obra.
- El contratista tiene la obligación de velar por la seguridad de los trabajadores durante la ejecución del servicio, los cuales corren a cuenta del contratista y deberán reparados por este sin derecho a pago alguno por parte de la Entidad, debiendo el contratista adjuntar en su oferta el compromiso de este para su aplicación y responsabilidad de presentarse la incidencia.
- Asimismo, corresponde al contratista la contratación de todos los seguros necesarios, para resguardar la integridad de los bienes, recursos que se utilizan y los terceros eventualmente afectados.
- Para la ejecución del proyecto tiene la obligación de velar y garantizar la correcta ejecución del contrato se debe contar con un plan de contingencia para la ejecución de obra, debiendo el postor adjuntar en su promesa.

#### D. CONDICIONES DE LOS CONSORCIOS

De conformidad con el numeral 49.5 del artículo 49 del Reglamento, se incluye lo siguiente:

- ✓ El número máximo de consorciados es de 02 integrantes.
- ✓ El porcentaje mínimo de participación en la ejecución del contrato, para el integrante del consorcio que acredite mayor experiencia es de 20%.
- ✓ El porcentaje mínimo de participación de cada consorciado es de 20%.

#### E. DE LAS OTRAS PENALIDADES

La Entidad puede establecer penalidades distintas a la mencionada en el numeral precedente, siempre y cuando sean objetivas, razonables, congruentes y proporcionales con el objeto de la contratación. Para estos efectos, se deben incluir en la sección específica de las bases los supuestos de aplicación de penalidad, la forma de cálculo de la penalidad para cada supuesto y el procedimiento mediante el cual se verifica el supuesto a penalizar.

Estos dos tipos de penalidades se calculan en forma independiente y pueden alcanzar cada una un monto máximo equivalente al diez por ciento (10%) del monto del contrato vigente.

Asimismo, la ENTIDAD ha considerado la aplicación de otras penalidades según lo establece el Artículo 163 del Reglamento de la Ley de Contrataciones del Estado, para ello el postor debe declarar bajo juramento en su oferta la aceptación de dichas penalidades. Las otras penalidades se describen en la siguiente tabla:

Nº	PENALIDADES	FORMA DE CALCULO	PROCEDIMIENTO
1	Cuando el personal acreditado permanece menos de sesenta (60) días desde el inicio de su participación en la ejecución del contrato o del íntegro del plazo de ejecución, si este es menor a los sesenta (60) días, de conformidad con las disposiciones establecidas en el numeral 190.2 del artículo 190 del Reglamento.	0.5 UIT por cada día de ausencia del personal en obra en el plazo previsto.	Según informe del supervisor de la obra, según corresponda.
2	En caso el contratista incumpla con su obligación de ejecutar la prestación con el personal acreditado o debidamente sustituido.	0.5 UIT por cada día de ausencia del personal en obra.	Según informe del supervisor de la obra, según corresponda.



**MUNICIPALIDAD DISTRITAL DE SANTILLANA**  
**HUANTA - AYACUCHO**  
**SUB GERENCIA DE INFRAESTRUCTURA Y OBRAS PÚBLICAS**



*Año Del Bicentenario, de la Consolidación de Nuestra  
Independencia. y de la Conmemoración de las Heroicas Batallas de*



3	<b>INDUMENTARIA E IMPLEMENTOS DE PROTECCIÓN PERSONAL</b> Cuando el contratista no cumpla con dotar a su personal o parte del personal de los elementos de seguridad. La multa es por cada día.	Uno por cinco mil (1/5000) del monto del contrato.	Según informe del supervisor de la obra, según corresponda.
4	<b>CALIDAD DE LOS MATERIALES</b> Cuando el contratista ingrese materiales a la obra sin la autorización del supervisor o utilice para la ejecución de la obra materiales de menos calidad que los especificados en el Expediente Técnico. La multa es por cada material no autorizado o no adecuado.	Uno por cinco mil (1/5000) del monto del contrato.	Según informe del supervisor de la obra, según corresponda.
5	<b>CRONOGRAMA VALORIZADO AL INICIO DEL PLAZO CONTRACTUAL</b> Cuando el contratista no cumpla con entregar el calendario valorizado adecuado a la Fecha de inicio del plazo contractual, de acuerdo a norma, o en el caso de demoras injustificadas los cronogramas reprogramados o acelerados de trabajo, dentro del plazo indicado en la Ley de Contrataciones y su Reglamento.	Uno por cinco mil (1/5000) del monto del contrato.	Según informe del supervisor de la obra, según corresponda.
6	<b>PRUEBAS y ENSAYOS</b> Cuando el contratista no presenta las pruebas o ensayos previamente a la realización de pruebas o ensayos se deberá notificar al contratista el plazo para realizar las mencionadas pruebas o ensayos para verificar la calidad del cálculo de concreto y materiales dentro de los trabajos ejecutados. La multa es por cada incumplimiento.	Uno por cinco mil (1/5000) del monto del contrato.	Según informe del supervisor de la obra, según corresponda.
7	<b>RESIDENTE DE OBRA</b> Cuando el Ingeniero Residente no se encuentra en forma permanente en la obra La multa es por cada día.	Uno por cinco mil (1/5000) del monto del contrato	Según informe del supervisor de la obra, según corresponda.
8	<b>EQUIPOS DECLARADOS PARA LA FIRMA DE CONTRATO</b> Cuando el contratista no presente los equipos declarados para la firma de contrato. La multa es por cada equipo	Uno por cinco mil (1/5000) del monto del contrato	Según informe del supervisor de la obra, según corresponda.
9	<b>POR ATRASO EN SUBSANAR LAS OBSERVACIONES PENDIENTES.</b> Cuando el contratista de manera injustificada, no presente la subsanación y levantamiento de observaciones señaladas en el acta correspondiente de forma final de manera completa, exigidos en el expediente técnico. La multa es por cada día de retraso a partir de notificado por el Supervisor y/o Entidad.	Uno por cinco mil (1/5000) del monto del contrato	Según informe del supervisor de la obra, según corresponda.
10	<b>POR INASISTENCIA DE LOS ESPECIALISTAS DEL CONTRATISTA A REUNIÓN CONVOCADAS POR LA ENTIDAD CONTRATANTE</b> Cuando el contratista de manera injustificada, no asista con sus especialistas a reuniones convocadas por la Entidad, exigidos en el expediente técnico. Previamente las reuniones serán notificadas por la entidad al contratista si se realizaran de manera presencial o mediante videoconferencia.	Uno por cinco mil (1/5000) del monto del contrato	Según informe del supervisor de la obra, según corresponda.



**MUNICIPALIDAD DISTRITAL DE SANTILLANA**  
**HUANTA - AYACUCHO**  
**SUB GERENCIA DE INFRAESTRUCTURA Y OBRAS PÚBLICAS**



*Año Del Bicentenario, de la Consolidación de Nuestra  
Independencia. y de la Conmemoración de las Heroicas Batallas de*

	La entidad notificara al contratista el listado de los especialistas que deberán asistir a las reuniones. La multa es por cada día de inasistencia.		
II	<b>VALORIZACIONES</b> Cuando el contratista no presenta al Supervisor la valorización mensual dentro de los cinco (05) días calendarios a partir del primer día hábil de cada mes siguiente. Se aplicará una penalidad por cada día de demora en la entrega de la valorización de obra.	Uno por cinco mil (1/5000) del monto del contrato	Según informe del supervisor de la obra, según corresponda.

#### F. DE LA RECEPCION DE OBRA

A la terminación de la obra o cuando se considere conveniente por la ENTIDAD y luego de una inspección conjunta entre representantes de la ENTIDAD, del Supervisor y del Contratista, si no existen observaciones con relación a la calidad y terminación de la Obra y estén en funcionamiento todos los sistemas y equipos que la conforman, se procederá a la Recepción, suscribiéndose el Acta correspondiente, en la que se indicará claramente el estado final de la obra. En caso que LA ENTIDAD crea necesario contar con parte de la infraestructura ejecutada antes del término total de la obra, LA ENTIDAD podrá disponer la RECEPCIÓN PARCIAL de la misma de acuerdo a lo indicado en el numeral 6) del Artículo 208º del Reglamento de la Ley de Contrataciones del Estado.

El Contratista proporcionará al Comité de Recepción un juego completo de los planos de replanteo para facilitar la verificación de la culminación de la obra y demás documentos, sin perjuicio de su obligación de presentarlo nuevamente en la liquidación de la obra.

El Comité no recepcionará la obra sin verificar el funcionamiento satisfactorio de todos los equipos y sistemas que conforman la obra, usándose energía eléctrica y abastecimiento de agua conectados a los servicios públicos correspondientes.

La recepción parcial no exime al contratista del cumplimiento del plazo de ejecución; en caso contrario, se le aplican las penalidades correspondientes.

#### G. DE LA SUBCONTRATACION

No se permitirá la subcontratación del servicio de ejecución de obra.

  
MUNICIPALIDAD DISTRITAL DE SANTILLANA  
Ing. Jhon Elvis Choque Infanzon  
SUB GERENTE DE INFRAESTRUCTURA Y OBRAS PÚBLICAS

### Importante

*Para determinar que los postores cuentan con las capacidades necesarias para ejecutar el contrato, el comité de selección incorpora los requisitos de calificación previstos por el área usuaria en el requerimiento, no pudiendo incluirse requisitos adicionales, ni distintos a los siguientes:*

## 3.2. REQUISITOS DE CALIFICACIÓN

<b>A</b>	<b>CAPACIDAD LEGAL</b>
	<b>HABILITACIÓN</b>
	<u>Requisitos:</u> <ul style="list-style-type: none"><li>- Persona Natural o Jurídica debidamente constituida.</li><li>- Contar con registro nacional de proveedores RNP, en el capítulo de Servicios.</li><li>- Ficha RUC-SUNAT, con el giro del negocio, estado ACTIVO y HÁBIDO.</li><li>- No encontrarse impedido para contratar con el estado.</li></ul>
	<div><b>Importante</b><p><i>De conformidad con la Opinión N° 186-2016/DTN, la habilitación de un postor, está relacionada con cierta atribución con la cual debe contar el proveedor para poder llevar a cabo la actividad materia de contratación, este es el caso de las actividades reguladas por normas en las cuales se establecen determinados requisitos que las empresas deben cumplir a efectos de estar habilitadas para la ejecución de determinado servicio o estar autorizadas para la comercialización de ciertos bienes en el mercado.</i></p></div> <div><u>Acreditación:</u><ul style="list-style-type: none"><li>- Mediante la presentación de copia simple de ficha RUC.</li><li>- Mediante la presentación de copia del Registro Nacional de Proveedores – RNP.</li></ul></div> <div><b>Importante</b><p><i>En el caso de consorcios, cada integrante del consorcio que se hubiera comprometido a ejecutar las obligaciones vinculadas directamente al objeto de la convocatoria debe acreditar este requisito.</i></p></div>

<b>B</b>	<b>CAPACIDAD TÉCNICA Y PROFESIONAL</b>																				
<b>B.1</b>	<b>EQUIPAMIENTO ESTRATÉGICO</b>																				
	<u>Requisitos:</u> <table><tr><th>EQUIPOS</th><th>CANTIDAD</th></tr><tr><td>ZARANDA METALICA</td><td>4</td></tr><tr><td>MEZCLADORA DE 9-11 P3 de 18 HP</td><td>1</td></tr><tr><td>CAMION CISTERNA DE 4000 LGN</td><td>1</td></tr><tr><td>VOLQUETE DE 15 M3</td><td>4</td></tr><tr><td>RODILLO LISO VIBRATORIO AUTO PROPUL. 7-9 TN de 70-100 HP</td><td>1</td></tr><tr><td>CARGADOR FRONTAL S/ LLANTAS 100-125 HP 2.5 YD3</td><td>1</td></tr><tr><td>RETROEXCAVADORA 80-100 HP 1.3 YD3</td><td>1</td></tr><tr><td>VIBRADOR DE CONCRETO DE 4 HP DE 2.5"</td><td>2</td></tr><tr><td>MOTONIVELADORA DE 125 HP</td><td>1</td></tr></table>	EQUIPOS	CANTIDAD	ZARANDA METALICA	4	MEZCLADORA DE 9-11 P3 de 18 HP	1	CAMION CISTERNA DE 4000 LGN	1	VOLQUETE DE 15 M3	4	RODILLO LISO VIBRATORIO AUTO PROPUL. 7-9 TN de 70-100 HP	1	CARGADOR FRONTAL S/ LLANTAS 100-125 HP 2.5 YD3	1	RETROEXCAVADORA 80-100 HP 1.3 YD3	1	VIBRADOR DE CONCRETO DE 4 HP DE 2.5"	2	MOTONIVELADORA DE 125 HP	1
EQUIPOS	CANTIDAD																				
ZARANDA METALICA	4																				
MEZCLADORA DE 9-11 P3 de 18 HP	1																				
CAMION CISTERNA DE 4000 LGN	1																				
VOLQUETE DE 15 M3	4																				
RODILLO LISO VIBRATORIO AUTO PROPUL. 7-9 TN de 70-100 HP	1																				
CARGADOR FRONTAL S/ LLANTAS 100-125 HP 2.5 YD3	1																				
RETROEXCAVADORA 80-100 HP 1.3 YD3	1																				
VIBRADOR DE CONCRETO DE 4 HP DE 2.5"	2																				
MOTONIVELADORA DE 125 HP	1																				

	<table border="1"> <tr> <td>ESTACION TOTAL CON CERTI. DE CALIBRACION</td><td>1</td></tr> <tr> <td>NIVEL DE INGENIERO</td><td>1</td></tr> </table> <p><u>Acreditación:</u></p> <p>Copia de documentos que sustenten la propiedad, la posesión, el compromiso de compra venta o alquiler u otro documento que acredite la disponibilidad del equipamiento estratégico requerido.</p> <div style="border: 1px solid blue; padding: 5px;"> <p><b>Importante</b></p> <p><i>En el caso que el postor sea un consorcio los documentos de acreditación de este requisito pueden estar a nombre del consorcio o de uno de sus integrantes.</i></p> </div>	ESTACION TOTAL CON CERTI. DE CALIBRACION	1	NIVEL DE INGENIERO	1												
ESTACION TOTAL CON CERTI. DE CALIBRACION	1																
NIVEL DE INGENIERO	1																
<b>B.2</b>	<b>INFRAESTRUCTURA ESTRATÉGICA</b>																
	<p><u>Requisitos:</u></p> <p>Se demostrará que se cuenta con ambiente para la oficina técnica para coordinaciones dentro del distrito.</p> <p><u>Acreditación:</u></p> <p>Copia de documentos que sustenten la propiedad, la posesión, el compromiso de compra venta o alquiler u otro documento que acredite la disponibilidad de la infraestructura estratégica requerida.</p> <div style="border: 1px solid blue; padding: 5px;"> <p><b>Importante</b></p> <p><i>En el caso que el postor sea un consorcio los documentos de acreditación de este requisito pueden estar a nombre del consorcio o de uno de sus integrantes.</i></p> </div>																
<b>B.3</b>	<b>CALIFICACIONES DEL PERSONAL CLAVE</b>																
<b>B.3.1</b>	<b>FORMACIÓN ACADÉMICA</b>																
	<p><u>Requisitos:</u></p> <table border="1"> <thead> <tr> <th>CARGO</th><th>NIVEL GRADO O TÍTULO</th><th>PROFESIÓN</th><th>ACREDITACIÓN</th></tr> </thead> <tbody> <tr> <td>Residente de Obra</td><td>Título profesional</td><td>Ingeniero civil</td><td>Titulado, habilitado y colegiado</td></tr> <tr> <td>Especialista Ambiental</td><td>Título profesional</td><td>Ingeniero Ambiental</td><td>Titulado, habilitado y colegiado</td></tr> <tr> <td>Administrador de Obra</td><td>Título profesional</td><td>Licenciado en Administración, Contador Público, Economista o Ingeniero.</td><td>Titulado, habilitado y colegiado</td></tr> </tbody> </table> <p><u>Acreditación:</u></p> <p>El TÍTULO PROFESIONAL REQUERIDO será verificado por el comité de selección en el Registro Nacional de Grados Académicos y Títulos Profesionales en el portal web de la Superintendencia Nacional de Educación Superior Universitaria - SUNEDU a través del siguiente link: <a href="https://enlinea.sunedu.gob.pe/">https://enlinea.sunedu.gob.pe/</a> o en el Registro Nacional de Certificados, Grados y Títulos a cargo del Ministerio de Educación a través del siguiente link: <a href="https://titulosinstitutos.minedu.gob.pe/">https://titulosinstitutos.minedu.gob.pe/</a>, según corresponda.</p> <p>En caso TÍTULO PROFESIONAL REQUERIDO no se encuentre inscrito en el referido registro, el postor debe presentar la copia del diploma respectivo a fin de acreditar la formación académica requerida.</p>	CARGO	NIVEL GRADO O TÍTULO	PROFESIÓN	ACREDITACIÓN	Residente de Obra	Título profesional	Ingeniero civil	Titulado, habilitado y colegiado	Especialista Ambiental	Título profesional	Ingeniero Ambiental	Titulado, habilitado y colegiado	Administrador de Obra	Título profesional	Licenciado en Administración, Contador Público, Economista o Ingeniero.	Titulado, habilitado y colegiado
CARGO	NIVEL GRADO O TÍTULO	PROFESIÓN	ACREDITACIÓN														
Residente de Obra	Título profesional	Ingeniero civil	Titulado, habilitado y colegiado														
Especialista Ambiental	Título profesional	Ingeniero Ambiental	Titulado, habilitado y colegiado														
Administrador de Obra	Título profesional	Licenciado en Administración, Contador Público, Economista o Ingeniero.	Titulado, habilitado y colegiado														

<b>B.3.2</b>	<b>CAPACITACIÓN</b>																			
<u>Requisitos:</u>																				
<table border="1"> <thead> <tr> <th data-bbox="322 291 584 338">CARGO</th> <th data-bbox="590 291 1391 338">CAPACITACIÓN</th> </tr> </thead> <tbody> <tr> <td data-bbox="322 347 584 427">Residente de Obra</td> <td data-bbox="590 347 1391 427">Deberá de contar con curso de especialización en mantenimiento periódico de caminos vecinales con una duración de 200 horas como mínimo.</td> </tr> <tr> <td data-bbox="322 436 584 573">Especialista Ambiental</td> <td data-bbox="590 436 1391 573">Deberá de contar con un curso en Análisis y Evaluación de Riesgos Ambientales con una duración de 120 horas como mínimo.  Deberá de contar con un curso de capacitación en Seguridad y Salud Ocupacional en el Trabajo con una duración de 120 horas como mínimo.</td> </tr> <tr> <td data-bbox="322 582 584 642">Administrador de Obra</td> <td data-bbox="590 582 1391 642">Deberá de contar con una capacitación por 120 horas lectivas en Gestión del Mantenimiento de Carreteras.</td> </tr> </tbody> </table>					CARGO	CAPACITACIÓN	Residente de Obra	Deberá de contar con curso de especialización en mantenimiento periódico de caminos vecinales con una duración de 200 horas como mínimo.	Especialista Ambiental	Deberá de contar con un curso en Análisis y Evaluación de Riesgos Ambientales con una duración de 120 horas como mínimo.  Deberá de contar con un curso de capacitación en Seguridad y Salud Ocupacional en el Trabajo con una duración de 120 horas como mínimo.	Administrador de Obra	Deberá de contar con una capacitación por 120 horas lectivas en Gestión del Mantenimiento de Carreteras.								
CARGO	CAPACITACIÓN																			
Residente de Obra	Deberá de contar con curso de especialización en mantenimiento periódico de caminos vecinales con una duración de 200 horas como mínimo.																			
Especialista Ambiental	Deberá de contar con un curso en Análisis y Evaluación de Riesgos Ambientales con una duración de 120 horas como mínimo.  Deberá de contar con un curso de capacitación en Seguridad y Salud Ocupacional en el Trabajo con una duración de 120 horas como mínimo.																			
Administrador de Obra	Deberá de contar con una capacitación por 120 horas lectivas en Gestión del Mantenimiento de Carreteras.																			
<u>Acreditación:</u>																				
Se acreditará con copia simple de certificado de capacitación o documento similar que demuestro lo solicitado.																				
<table border="1"> <tr> <td data-bbox="322 804 1455 840"><b>Importante</b></td> </tr> <tr> <td data-bbox="322 848 1455 929"><i>Se podrá acreditar la capacitación mediante certificados de estudios de postgrado, considerando que cada crédito del curso que acredita la capacitación equivale a dieciséis horas lectivas, según la normativa de la materia.</i></td> </tr> <tr> <td data-bbox="322 938 1455 1010"></td> </tr> </table>					<b>Importante</b>	<i>Se podrá acreditar la capacitación mediante certificados de estudios de postgrado, considerando que cada crédito del curso que acredita la capacitación equivale a dieciséis horas lectivas, según la normativa de la materia.</i>														
<b>Importante</b>																				
<i>Se podrá acreditar la capacitación mediante certificados de estudios de postgrado, considerando que cada crédito del curso que acredita la capacitación equivale a dieciséis horas lectivas, según la normativa de la materia.</i>																				
<b>B.4</b>	<b>EXPERIENCIA DEL PERSONAL CLAVE</b>																			
<u>Requisitos:</u>																				
<table border="1"> <thead> <tr> <th data-bbox="322 1128 509 1176">CARGO</th> <th data-bbox="515 1128 962 1176">CARGO DESEMPEÑADO</th> <th data-bbox="968 1128 1150 1176">TIPO DE EXPERIENCIA</th> <th data-bbox="1157 1128 1391 1176">TIEMPO DE EXPERIENCIA</th> </tr> </thead> <tbody> <tr> <td data-bbox="322 1184 509 1382">Residente de Obra</td> <td data-bbox="515 1184 962 1382">Residente y/o jefe y/o supervisor y/o inspector y/o jefe de supervisión y/o residente principal y/o director residente y/o jefe residente y/o jefe residente principal y/o ingeniero residente y/o supervisor principal de obra.</td> <td data-bbox="968 1184 1150 1382">Obras Viales</td> <td data-bbox="1157 1184 1391 1382">24 meses Computado desde la fecha de colegiatura.</td> </tr> <tr> <td data-bbox="322 1391 509 1520">Especialista Ambiental</td> <td data-bbox="515 1391 962 1520">Especialista ambiental y/o ingeniero ambiental y/o ingeniero Ssoma y/o especialista en medio ambiente</td> <td data-bbox="968 1391 1150 1520">Obras Viales</td> <td data-bbox="1157 1391 1391 1520">12 meses Computado desde la fecha de colegiatura</td> </tr> <tr> <td data-bbox="322 1529 509 1691">Administrador de Obra</td> <td data-bbox="515 1529 962 1691">Administrador de Obra, Asistente Administrativo.</td> <td data-bbox="968 1529 1150 1691">Obras Viales</td> <td data-bbox="1157 1529 1391 1691">12 meses Computado desde la fecha de colegiatura</td> </tr> </tbody> </table>					CARGO	CARGO DESEMPEÑADO	TIPO DE EXPERIENCIA	TIEMPO DE EXPERIENCIA	Residente de Obra	Residente y/o jefe y/o supervisor y/o inspector y/o jefe de supervisión y/o residente principal y/o director residente y/o jefe residente y/o jefe residente principal y/o ingeniero residente y/o supervisor principal de obra.	Obras Viales	24 meses Computado desde la fecha de colegiatura.	Especialista Ambiental	Especialista ambiental y/o ingeniero ambiental y/o ingeniero Ssoma y/o especialista en medio ambiente	Obras Viales	12 meses Computado desde la fecha de colegiatura	Administrador de Obra	Administrador de Obra, Asistente Administrativo.	Obras Viales	12 meses Computado desde la fecha de colegiatura
CARGO	CARGO DESEMPEÑADO	TIPO DE EXPERIENCIA	TIEMPO DE EXPERIENCIA																	
Residente de Obra	Residente y/o jefe y/o supervisor y/o inspector y/o jefe de supervisión y/o residente principal y/o director residente y/o jefe residente y/o jefe residente principal y/o ingeniero residente y/o supervisor principal de obra.	Obras Viales	24 meses Computado desde la fecha de colegiatura.																	
Especialista Ambiental	Especialista ambiental y/o ingeniero ambiental y/o ingeniero Ssoma y/o especialista en medio ambiente	Obras Viales	12 meses Computado desde la fecha de colegiatura																	
Administrador de Obra	Administrador de Obra, Asistente Administrativo.	Obras Viales	12 meses Computado desde la fecha de colegiatura																	
<u>De presentarse experiencia ejecutada paralelamente (traslape), para el cómputo del tiempo de dicha experiencia sólo se considerará una vez el periodo traslapado.</u>																				
<u>Acreditación:</u>																				
La experiencia del personal clave se acreditará con cualquiera de los siguientes documentos: (i) copia simple de contratos y su respectiva conformidad o (ii) constancias o (iii) certificados o (iv) cualquier otra documentación que, de manera fehaciente demuestre la experiencia del personal propuesto.																				
<table border="1"> <tr> <td data-bbox="322 1991 1455 2027"><b>Importante</b></td> </tr> <tr> <td data-bbox="322 2036 1455 2110"> <ul style="list-style-type: none"> <li><i>Los documentos que acreditan la experiencia deben incluir los nombres y apellidos del personal clave, el cargo desempeñado, el plazo de la prestación indicando el día, mes y año de inicio y culminación, el nombre de la Entidad u organización que emite el documento, la fecha de emisión y</i></li> </ul> </td> </tr> </table>					<b>Importante</b>	<ul style="list-style-type: none"> <li><i>Los documentos que acreditan la experiencia deben incluir los nombres y apellidos del personal clave, el cargo desempeñado, el plazo de la prestación indicando el día, mes y año de inicio y culminación, el nombre de la Entidad u organización que emite el documento, la fecha de emisión y</i></li> </ul>														
<b>Importante</b>																				
<ul style="list-style-type: none"> <li><i>Los documentos que acreditan la experiencia deben incluir los nombres y apellidos del personal clave, el cargo desempeñado, el plazo de la prestación indicando el día, mes y año de inicio y culminación, el nombre de la Entidad u organización que emite el documento, la fecha de emisión y</i></li> </ul>																				

	<p><i>nombres y apellidos de quien suscribe el documento.</i></p> <ul style="list-style-type: none"> <li><i>En caso los documentos para acreditar la experiencia establezcan el plazo de la experiencia adquirida por el personal clave en meses sin especificar los días se debe considerar el mes completo.</i></li> <li><i>Se considerará aquella experiencia que no tenga una antigüedad mayor a veinticinco (25) años anteriores a la fecha de la presentación de ofertas.</i></li> <li><i>Al calificar la experiencia del personal, se debe valorar de manera integral los documentos presentados por el postor para acreditar dicha experiencia. En tal sentido, aun cuando en los documentos presentados la denominación del cargo o puesto no coincida literalmente con aquella prevista en las bases, se deberá validar la experiencia si las actividades que realizó el personal corresponden con la función propia del cargo o puesto requerido en las bases</i></li> </ul>
<b>C</b>	<p><b>EXPERIENCIA DEL POSTOR EN LA ESPECIALIDAD</b></p> <p><u>Requisitos:</u></p> <p>El postor debe acreditar un monto facturado acumulado equivalente a <b>S/. 1,461,546.00 (Un millón cuatrocientos sesenta y un mil quinientos cuarenta y seis con 00/100 soles)</b>, por la contratación de servicios iguales o similares al objeto de la convocatoria, durante los ocho (8) años anteriores a la fecha de la presentación de ofertas que se computarán desde la fecha de la conformidad o emisión del comprobante de pago, según corresponda.</p> <p>Se consideran servicios similares a los siguientes: MANTENIMIENTO PERIODICO DE CAMINOS VECINALES Y/O CARRETERAS.</p> <p><u>Acreditación:</u></p> <p>La experiencia del postor en la especialidad se acreditará con copia simple de (i) contratos u órdenes de servicios, y su respectiva conformidad o constancia de prestación; o (ii) comprobantes de pago cuya cancelación se acredite documental y fehacientemente, con voucher de depósito, nota de abono, reporte de estado de cuenta, cualquier otro documento emitido por Entidad del sistema financiero que acredite el abono o mediante cancelación en el mismo comprobante de pago<sup>13</sup>, correspondientes a un máximo de veinte (20) contrataciones.</p> <p>En caso los postores presenten varios comprobantes de pago para acreditar una sola contratación, se debe acreditar que corresponden a dicha contratación; de lo contrario, se asumirá que los comprobantes acreditan contrataciones independientes, en cuyo caso solo se considerará, para la evaluación, las veinte (20) primeras contrataciones indicadas en el <b>Anexo N° 8</b> referido a la Experiencia del Postor en la Especialidad.</p> <p>En el caso de servicios de ejecución periódica o continuada, solo se considera como experiencia la parte del contrato que haya sido ejecutada durante los ocho (8) años anteriores a la fecha de presentación de ofertas, debiendo adjuntarse copia de las conformidades correspondientes a tal parte o los respectivos comprobantes de pago cancelados.</p> <p>En los casos que se acredite experiencia adquirida en consorcio, debe presentarse la promesa de consorcio o el contrato de consorcio del cual se desprenda fehacientemente el porcentaje de las obligaciones que se asumió en el contrato presentado; de lo contrario, no se computará la experiencia proveniente de dicho contrato.</p> <p>Asimismo, cuando se presenten contratos derivados de procesos de selección convocados antes del 20.09.2012, la calificación se ceñirá al método descrito en la Directiva "Participación de Proveedores en Consorcio en las Contrataciones del Estado", debiendo presumirse que el porcentaje de las obligaciones equivale al porcentaje de participación de la promesa de consorcio o del contrato de consorcio. En caso que en dichos documentos no se consigne el porcentaje de participación se presumirá que las obligaciones se ejecutaron en partes iguales.</p> <p>Si el titular de la experiencia no es el postor, consignar si dicha experiencia corresponde a la matriz en caso</p>

<sup>13</sup> Cabe precisar que, de acuerdo con la **Resolución N° 0065-2018-TCE-S1 del Tribunal de Contrataciones del Estado**:

*"... el solo sello de cancelado en el comprobante, cuando ha sido colocado por el propio postor, no puede ser considerado como una acreditación que produzca fehaciencia en relación a que se encuentra cancelado. Admitir ello equivaldría a considerar como válida la sola declaración del postor afirmando que el comprobante de pago ha sido cancelado"*

*(...)*

*"Situación diferente se suscita ante el sello colocado por el cliente del postor [sea utilizando el término "cancelado" o "pagado"] supuesto en el cual sí se contaría con la declaración de un tercero que brinde certeza, ante la cual debiera reconocerse la validez de la experiencia".*

que el postor sea sucursal, o fue transmitida por reorganización societaria, debiendo acompañar la documentación sustentatoria correspondiente.

Si el postor acredita experiencia de otra persona jurídica como consecuencia de una reorganización societaria, debe presentar adicionalmente el **Anexo N° 9**.

Cuando en los contratos, órdenes de servicios o comprobantes de pago el monto facturado se encuentre expresado en moneda extranjera, debe indicarse el tipo de cambio venta publicado por la Superintendencia de Banca, Seguros y AFP correspondiente a la fecha de suscripción del contrato, de emisión de la orden de servicios o de cancelación del comprobante de pago, según corresponda.

Sin perjuicio de lo anterior, los postores deben llenar y presentar el **Anexo N° 8** referido a la Experiencia del Postor en la Especialidad.

#### Importante

- *Al calificar la experiencia del postor, se debe valorar de manera integral los documentos presentados por el postor para acreditar dicha experiencia. En tal sentido, aun cuando en los documentos presentados la denominación del objeto contractual no coincida literalmente con el previsto en las bases, se deberá validar la experiencia si las actividades que ejecutó el postor corresponden a la experiencia requerida.*
- *En el caso de consorcios, solo se considera la experiencia de aquellos integrantes que se hayan comprometido, según la promesa de consorcio, a ejecutar el objeto materia de la convocatoria, conforme a la Directiva "Participación de Proveedores en Consorcio en las Contrataciones del Estado".*

#### Importante

- *Si como resultado de una consulta u observación corresponde precisarse o ajustarse el requerimiento, se solicita la autorización del área usuaria y se pone de conocimiento de tal hecho a la dependencia que aprobó el expediente de contratación, de conformidad con el numeral 72.3 del artículo 72 del Reglamento.*
- *El cumplimiento de los Términos de Referencia se realiza mediante la presentación de una declaración jurada. De ser el caso, adicionalmente la Entidad puede solicitar documentación que acredite el cumplimiento del algún componente de estos. Para dicho efecto, consignará de manera detallada los documentos que deben presentar los postores en el literal e) del numeral 2.2.1.1 de esta sección de las bases.*
- *Los requisitos de calificación determinan si los postores cuentan con las capacidades necesarias para ejecutar el contrato, lo que debe ser acreditado documentalente, y no mediante declaración jurada.*

## CAPÍTULO IV FACTORES DE EVALUACIÓN

La evaluación se realiza sobre la base de cien (100) puntos.

Para determinar la oferta con el mejor puntaje y el orden de prelación de las ofertas, se considera lo siguiente:

FACTOR DE EVALUACIÓN	PUNTAJE / METODOLOGÍA PARA SU ASIGNACIÓN
<b>A. PRECIO</b>	
<p><u>Evaluación:</u></p> <p>Se evaluará considerando el precio ofertado por el postor.</p> <p><u>Acreditación:</u></p> <p>Se acreditará mediante el documento que contiene el precio de la oferta (<b>Anexo N° 6</b>).</p>	<p>La evaluación consistirá en otorgar el máximo puntaje a la oferta de precio más bajo y otorgar a las demás ofertas puntajes inversamente proporcionales a sus respectivos precios, según la siguiente fórmula:</p> $P_i = \frac{O_m \times PMP}{O_i}$ <p> <i>i</i> = Oferta  <i>P<sub>i</sub></i> = Puntaje de la oferta a evaluar  <i>O<sub>i</sub></i> = Precio <i>i</i>  <i>O<sub>m</sub></i> = Precio de la oferta más baja  <i>PMP</i> = Puntaje máximo del precio </p> <p style="text-align: right;"><b>[85] puntos</b></p>

OTROS FACTORES DE EVALUACIÓN	[Hasta 15] puntos
<b>B. PLAZO DE PRESTACIÓN DEL SERVICIO<sup>14</sup></b>	
<p><u>Evaluación:</u></p> <p>Se evaluará en función al plazo ofertado, el cual debe mejorar el plazo de ejecución establecido en los Términos de Referencia.</p> <p><u>Acreditación:</u></p> <p>Se acreditará mediante la presentación de declaración jurada de plazo de prestación del servicio. (<b>Anexo N° 4</b>)</p>	<p>De <b>[80]</b> hasta <b>[83]</b> días calendario: <b>[05] puntos</b></p> <p>De <b>[84]</b> hasta <b>[86]</b> días calendario: <b>[03] puntos</b></p> <p>De <b>[87]</b> hasta <b>[90]</b> días calendario: <b>[02] puntos</b></p>

<b>F. GARANTÍA COMERCIAL DEL POSTOR</b>	
<p><u>Evaluación:</u></p> <p>Se evaluará en función al tiempo de garantía comercial ofertada, el cual debe superar el tiempo mínimo de garantía exigido en los Términos de Referencia.</p> <p><u>Acreditación:</u></p> <p>Se acreditará mediante la presentación de declaración jurada del postor.</p> <div style="border: 1px solid black; padding: 5px; margin-top: 10px;"> <p><b>Advertencia</b></p> <p><i>De conformidad con el literal h) del artículo 50 de la Ley, constituye infracción pasible de sanción por el Tribunal de Contrataciones del Estado "negarse injustificadamente a cumplir las obligaciones derivadas del contrato que deben ejecutarse con posterioridad al pago".</i></p> </div>	<p>Más DE 01 AÑO: <b>[05] puntos</b></p> <p>HASTA 01 AÑO: <b>[02] puntos</b></p>

<sup>14</sup> Este factor podrá ser consignado cuando del expediente de contratación se advierta que el plazo establecido para la prestación del servicio admite reducción, para lo cual deben establecerse rangos razonables para la asignación de puntaje, esto es que no suponga un riesgo de incumplimiento contractual y que represente una mejora al plazo establecido.

<b>G. CAPACITACIÓN DEL PERSONAL DE LA ENTIDAD</b>	
<p><u>Evaluación:</u></p> <p>Se evaluará en función a la oferta de capacitación a personales, en Control, prevención y Mantenimiento de Camino vecinales. El postor que oferte esta capacitación, se obliga a entregar los certificados o constancias del personal capacitado a la Entidad.</p> <div> <p><b>Importante</b></p> <p><i>Las calificaciones del capacitador que se pueden requerir son el grado académico de bachiller o título profesional, así como, de ser el caso, experiencia no mayor de dos (2) años, vinculada a la materia de la capacitación relacionada con la prestación de los servicios a ser contratados</i></p> </div> <p><u>Acreditación:</u></p> <p>Se acreditará únicamente mediante la presentación de una declaración jurada.</p>	<p>Más de 10 personales: <b>[05] puntos</b></p> <p>Hasta 10 personales: <b>[02] puntos</b></p>
<b>PUNTAJE TOTAL</b>	<b>100 puntos<sup>15</sup></b>

**Importante**

*Los factores de evaluación elaborados por el comité de selección son objetivos y guardan vinculación, razonabilidad y proporcionalidad con el objeto de la contratación. Asimismo, estos no pueden calificar con puntaje el cumplimiento de los Términos de Referencia ni los requisitos de calificación.*

<sup>15</sup> Es la suma de los puntajes de todos los factores de evaluación.

## CAPÍTULO V PROFORMA DEL CONTRATO

### Importante

*Dependiendo del objeto del contrato, de resultar indispensable, puede incluirse cláusulas adicionales o la adecuación de las propuestas en el presente documento, las que en ningún caso pueden contemplar disposiciones contrarias a la normativa vigente ni a lo señalado en este capítulo.*

Conste por el presente documento, la contratación del servicio de [CONSIGNAR LA DENOMINACIÓN DE LA CONVOCATORIA], que celebra de una parte [CONSIGNAR EL NOMBRE DE LA ENTIDAD], en adelante LA ENTIDAD, con RUC N° [.....], con domicilio legal en [.....], representada por [.....], identificado con DNI N° [.....], y de otra parte [.....], con RUC N° [.....], con domicilio legal en [.....], inscrita en la Ficha N° [.....] Asiento N° [.....] del Registro de Personas Jurídicas de la ciudad de [.....], debidamente representado por su Representante Legal, [.....], con DNI N° [.....], según poder inscrito en la Ficha N° [.....], Asiento N° [.....] del Registro de Personas Jurídicas de la ciudad de [.....], a quien en adelante se le denominará EL CONTRATISTA en los términos y condiciones siguientes:

### **CLÁUSULA PRIMERA: ANTECEDENTES**

Con fecha [.....], el comité de selección adjudicó la buena pro del **CONCURSO PÚBLICO N° [CONSIGNAR NOMENCLATURA DEL PROCEDIMIENTO DE SELECCIÓN]** para la contratación de [CONSIGNAR LA DENOMINACIÓN DE LA CONVOCATORIA], a [INDICAR NOMBRE DEL GANADOR DE LA BUENA PRO], cuyos detalles e importe constan en los documentos integrantes del presente contrato.

### **CLÁUSULA SEGUNDA: OBJETO**

El presente contrato tiene por objeto [CONSIGNAR EL OBJETO DE LA CONTRATACIÓN].

### **CLÁUSULA TERCERA: MONTO CONTRACTUAL**

El monto total del presente contrato asciende a [CONSIGNAR MONEDA Y MONTO], que incluye todos los impuestos de Ley.

Este monto comprende el costo del servicio, todos los tributos, seguros, transporte, inspecciones, pruebas y, de ser el caso, los costos laborales conforme a la legislación vigente, así como cualquier otro concepto que pueda tener incidencia sobre la ejecución del servicio materia del presente contrato.

### **CLÁUSULA CUARTA: DEL PAGO<sup>16</sup>**

LA ENTIDAD se obliga a pagar la contraprestación a EL CONTRATISTA en [INDICAR MONEDA], en [INDICAR SI SE TRATA DE PAGO ÚNICO, PAGOS PARCIALES O PAGOS PERIÓDICOS], luego de la recepción formal y completa de la documentación correspondiente, según lo establecido en el artículo 171 del Reglamento de la Ley de Contrataciones del Estado.

Para tal efecto, el responsable de otorgar la conformidad de la prestación deberá hacerlo en un plazo que no excederá de los veinte (20) días de producida la recepción.

LA ENTIDAD debe efectuar el pago dentro de los diez (10) días calendario siguientes de otorgada la conformidad de los servicios, siempre que se verifiquen las condiciones establecidas en el contrato para ello, bajo responsabilidad del funcionario competente.

En caso de retraso en el pago por parte de LA ENTIDAD, salvo que se deba a caso fortuito o fuerza mayor, EL CONTRATISTA tendrá derecho al pago de intereses legales conforme a lo establecido

<sup>16</sup> En cada caso concreto, dependiendo de la naturaleza del contrato, podrá adicionarse la información que resulte pertinente a efectos de generar el pago.

en el artículo 39 de la Ley de Contrataciones del Estado y en el artículo 171 de su Reglamento, los que se computan desde la oportunidad en que el pago debió efectuarse.

#### **CLÁUSULA QUINTA: DEL PLAZO DE LA EJECUCIÓN DE LA PRESTACIÓN**

El plazo de ejecución del presente contrato es de [.....], el mismo que se computa desde [CONSIGNAR SI ES DEL DÍA SIGUIENTE DEL PERFECCIONAMIENTO DEL CONTRATO, DESDE LA FECHA QUE SE ESTABLEZCA EN EL CONTRATO O DESDE LA FECHA EN QUE SE CUMPLAN LAS CONDICIONES PREVISTAS EN EL CONTRATO PARA EL INICIO DE LA EJECUCIÓN, DEBIENDO INDICAR LAS MISMAS EN ESTE ULTIMO CASO].

##### **Importante para la Entidad**

*De preverse en los Términos de Referencia la ejecución de actividades de instalación, implementación u otros que deban realizarse de manera previa al inicio del plazo de ejecución, se debe consignar lo siguiente:*

*“El plazo para la [CONSIGNAR LAS ACTIVIDADES PREVIAS PREVISTAS EN LOS TÉRMINOS DE REFERENCIA] es de [.....], el mismo que se computa desde [INDICAR CONDICIÓN CON LA QUE DICHAS ACTIVIDADES SE INICIAN].”*

*Incorporar a las bases o eliminar, según corresponda.*

##### **Importante para la Entidad**

*En el caso de contratación de prestaciones accesorias, se puede incluir la siguiente cláusula:*

#### **CLÁUSULA ....: PRESTACIONES ACCESORIAS<sup>17</sup>**

*“Las prestaciones accesorias tienen por objeto [CONSIGNAR EL OBJETO DE LAS PRESTACIONES ACCESORIAS].*

*El monto de las prestaciones accesorias asciende a [CONSIGNAR MONEDA Y MONTO], que incluye todos los impuestos de Ley.*

*El plazo de ejecución de las prestaciones accesorias es de [.....], el mismo que se computa desde [CONSIGNAR SI ES DEL DÍA SIGUIENTE DEL CUMPLIMIENTO DE LAS PRESTACIONES PRINCIPALES, DESDE LA FECHA QUE SE ESTABLEZCA EN EL CONTRATO O DESDE LA FECHA EN QUE SE CUMPLAN LAS CONDICIONES PREVISTAS EN EL CONTRATO PARA EL INICIO DE LA EJECUCIÓN DE LAS PRESTACIONES ACCESORIAS, DEBIENDO INDICAR LAS MISMAS EN ESTE ULTIMO CASO].*

*[DE SER EL CASO, INCLUIR OTROS ASPECTOS RELACIONADOS A LA EJECUCIÓN DE LAS PRESTACIONES ACCESORIAS].”*

*Incorporar a las bases o eliminar, según corresponda*

#### **CLÁUSULA SEXTA: PARTES INTEGRANTES DEL CONTRATO**

El presente contrato está conformado por las bases integradas, la oferta ganadora, así como los documentos derivados del procedimiento de selección que establezcan obligaciones para las partes.

#### **CLÁUSULA SÉTIMA: GARANTÍAS**

EL CONTRATISTA entregó al perfeccionamiento del contrato la respectiva garantía incondicional, solidaria, irrevocable, y de realización automática en el país al solo requerimiento, a favor de LA ENTIDAD, por los conceptos, montos y vigencias siguientes:

- De fiel cumplimiento del contrato: [CONSIGNAR EL MONTO], a través de la [INDICAR EL TIPO DE GARANTÍA PRESENTADA] N° [INDICAR NÚMERO DEL DOCUMENTO] emitida por [SEÑALAR EMPRESA QUE LA EMITE]. Monto que es equivalente al diez por ciento (10%) del

<sup>17</sup> De conformidad con la Directiva sobre prestaciones accesorias, los contratos relativos al cumplimiento de la(s) prestación(es) principal(es) y de la(s) prestación(es) accesorias, pueden estar contenidos en uno o dos documentos. En el supuesto que ambas prestaciones estén contenidas en un mismo documento, estas deben estar claramente diferenciadas, debiendo indicarse entre otros aspectos, el precio y plazo de cada prestación.

monto del contrato original, la misma que debe mantenerse vigente hasta la conformidad de la recepción de la prestación.

#### Importante

*Al amparo de lo dispuesto en el numeral 149.4 del artículo 149 del Reglamento de la Ley de Contrataciones del Estado, en el caso de contratos periódicos de prestación de servicios en general, si el postor ganador de la buena pro solicita la retención del diez por ciento (10%) del monto del contrato original como garantía de fiel cumplimiento de contrato, debe consignarse lo siguiente:*

- “De fiel cumplimiento del contrato: [CONSIGNAR EL MONTO], a través de la retención que debe efectuar LA ENTIDAD, durante la primera mitad del número total de pagos a realizarse, de forma prorrateada, con cargo a ser devuelto a la finalización del mismo.”

En el caso que corresponda, consignar lo siguiente:

- Garantía fiel cumplimiento por prestaciones accesorias: [CONSIGNAR EL MONTO], a través de la [INDICAR EL TIPO DE GARANTÍA PRESENTADA] N° [INDICAR NÚMERO DEL DOCUMENTO] emitida por [SEÑALAR EMPRESA QUE LA EMITE], la misma que debe mantenerse vigente hasta el cumplimiento total de las obligaciones garantizadas.

#### Importante

*Al amparo de lo dispuesto en el numeral 151.2 del artículo 151 del Reglamento de la Ley de Contrataciones del Estado, si el postor ganador de la buena pro solicita la retención del diez por ciento (10%) del monto del contrato de la prestación accesorio como garantía de fiel cumplimiento de prestaciones accesorias, debe consignarse lo siguiente:*

- “De fiel cumplimiento por prestaciones accesorias: [CONSIGNAR EL MONTO], a través de la retención que debe efectuar LA ENTIDAD, durante la primera mitad del número total de pagos a realizarse, de forma prorrateada, con cargo a ser devuelto a la finalización del mismo.”

#### Importante

*En los contratos derivados de procedimientos de selección por relación de ítems, cuando el monto del ítem adjudicado o la sumatoria de los montos de los ítems adjudicados sea igual o menor a doscientos mil Soles (S/200,000.00), no corresponde presentar garantía de fiel cumplimiento de contrato ni garantía de fiel cumplimiento por prestaciones accesorias, conforme a lo dispuesto en el literal a) del artículo 152 del Reglamento.*

### **CLÁUSULA OCTAVA: EJECUCIÓN DE GARANTÍAS POR FALTA DE RENOVACIÓN**

LA ENTIDAD puede solicitar la ejecución de las garantías cuando EL CONTRATISTA no las hubiere renovado antes de la fecha de su vencimiento, conforme a lo dispuesto en el literal a) del numeral 155.1 del artículo 155 del Reglamento de la Ley de Contrataciones del Estado.

#### Importante para la Entidad

*Sólo en el caso que la Entidad hubiese previsto otorgar adelanto, se debe incluir la siguiente cláusula:*

### **CLÁUSULA NOVENA: ADELANTO DIRECTO**

“LA ENTIDAD otorgará [CONSIGNAR NÚMERO DE ADELANTOS A OTORGARSE] adelantos directos por el [CONSIGNAR PORCENTAJE QUE NO DEBE EXCEDER DEL 30% DEL MONTO DEL CONTRATO ORIGINAL] del monto del contrato original.

EL CONTRATISTA debe solicitar los adelantos dentro de [CONSIGNAR EL PLAZO Y OPORTUNIDAD PARA LA SOLICITUD], adjuntando a su solicitud la garantía por adelantos mediante carta fianza o póliza de caución acompañada del comprobante de pago correspondiente. Vencido dicho plazo no procederá la solicitud.

LA ENTIDAD debe entregar el monto solicitado dentro de [CONSIGNAR EL PLAZO] siguientes a la presentación de la solicitud del contratista.”

*Incorporar a las bases o eliminar, según corresponda.*

#### **CLÁUSULA DÉCIMA: CONFORMIDAD DE LA PRESTACIÓN DEL SERVICIO**

La conformidad de la prestación del servicio se regula por lo dispuesto en el artículo 168 y la Decimosegunda Disposición Complementaria Final del Reglamento de la Ley de Contrataciones del Estado. La conformidad será otorgada por [CONSIGNAR EL ÁREA O UNIDAD ORGÁNICA QUE OTORGARÁ LA CONFORMIDAD].

De existir observaciones, LA ENTIDAD las comunica al CONTRATISTA, indicando claramente el sentido de estas, otorgándole un plazo para subsanar no menor de cinco (5) ni mayor de veinte (20) días. Si pese al plazo otorgado, EL CONTRATISTA no cumpliera a cabalidad con la subsanación, LA ENTIDAD puede otorgar al CONTRATISTA periodos adicionales para las correcciones pertinentes. En este supuesto corresponde aplicar la penalidad por mora desde el vencimiento del plazo para subsanar.

Este procedimiento no resulta aplicable cuando los servicios manifiestamente no cumplan con las características y condiciones ofrecidas, en cuyo caso LA ENTIDAD no otorga la conformidad, debiendo considerarse como no ejecutada la prestación, aplicándose la penalidad que corresponda por cada día de atraso.

#### **CLÁUSULA UNDÉCIMA: DECLARACIÓN JURADA DEL CONTRATISTA**

EL CONTRATISTA declara bajo juramento que se compromete a cumplir las obligaciones derivadas del presente contrato, bajo sanción de quedar inhabilitado para contratar con el Estado en caso de incumplimiento.

#### **CLÁUSULA DUODÉCIMA: RESPONSABILIDAD POR VICIOS OCULTOS**

La conformidad del servicio por parte de LA ENTIDAD no enerva su derecho a reclamar posteriormente por defectos o vicios ocultos, conforme a lo dispuesto por los artículos 40 de la Ley de Contrataciones del Estado y 173 de su Reglamento.

El plazo máximo de responsabilidad del contratista es de [CONSIGNAR TIEMPO EN AÑOS, NO MENOR DE UN (1) AÑO] año(s) contado a partir de la conformidad otorgada por LA ENTIDAD.

#### **CLÁUSULA DÉCIMA TERCERA: PENALIDADES**

Si EL CONTRATISTA incurre en retraso injustificado en la ejecución de las prestaciones objeto del contrato, LA ENTIDAD le aplica automáticamente una penalidad por mora por cada día de atraso, de acuerdo a la siguiente fórmula:

$$\text{Penalidad Diaria} = \frac{0.10 \times \text{monto vigente}}{F \times \text{plazo vigente en días}}$$

Donde:

**F = 0.25 para plazos mayores a sesenta (60) días o;**

**F = 0.40 para plazos menores o iguales a sesenta (60) días.**

El retraso se justifica a través de la solicitud de ampliación de plazo debidamente aprobado. Adicionalmente, se considera justificado el retraso y en consecuencia no se aplica penalidad, cuando EL CONTRATISTA acredite, de modo objetivamente sustentado, que el mayor tiempo transcurrido no le resulta imputable. En este último caso la calificación del retraso como justificado por parte de LA ENTIDAD no da lugar al pago de gastos generales ni costos directos de ningún tipo, conforme el numeral 162.5 del artículo 162 del Reglamento de la Ley de Contrataciones del Estado.

**Importante**

*De haberse previsto establecer penalidades distintas a la penalidad por mora, incluir dichas penalidades, los supuestos de aplicación de penalidad, la forma de cálculo de la penalidad para cada supuesto y el procedimiento mediante el cual se verifica el supuesto a penalizar, conforme el artículo 163 del Reglamento de la Ley de Contrataciones del Estado.*

Estas penalidades se deducen de los pagos a cuenta o del pago final, según corresponda; o si fuera necesario, se cobra del monto resultante de la ejecución de la garantía de fiel cumplimiento.

Estos dos (2) tipos de penalidades pueden alcanzar cada una un monto máximo equivalente al diez por ciento (10%) del monto del contrato vigente, o de ser el caso, del ítem que debió ejecutarse.

Cuando se llegue a cubrir el monto máximo de la penalidad por mora o el monto máximo para otras penalidades, de ser el caso, LA ENTIDAD puede resolver el contrato por incumplimiento.

#### **CLÁUSULA DÉCIMA CUARTA: RESOLUCIÓN DEL CONTRATO**

Cualquiera de las partes puede resolver el contrato, de conformidad con el numeral 32.3 del artículo 32 y artículo 36 de la Ley de Contrataciones del Estado, y el artículo 164 de su Reglamento. De darse el caso, LA ENTIDAD procederá de acuerdo a lo establecido en el artículo 165 del Reglamento de la Ley de Contrataciones del Estado.

#### **CLÁUSULA DÉCIMA QUINTA: RESPONSABILIDAD DE LAS PARTES**

Cuando se resuelva el contrato por causas imputables a algunas de las partes, se debe resarcir los daños y perjuicios ocasionados, a través de la indemnización correspondiente. Ello no obsta la aplicación de las sanciones administrativas, penales y pecuniarias a que dicho incumplimiento diere lugar, en el caso que éstas correspondan.

Lo señalado precedentemente no exime a ninguna de las partes del cumplimiento de las demás obligaciones previstas en el presente contrato.

#### **CLÁUSULA DÉCIMA SEXTA: ANTICORRUPCIÓN**

EL CONTRATISTA declara y garantiza no haber, directa o indirectamente, o tratándose de una persona jurídica a través de sus socios, integrantes de los órganos de administración, apoderados, representantes legales, funcionarios, asesores o personas vinculadas a las que se refiere el artículo 7 del Reglamento de la Ley de Contrataciones del Estado, ofrecido, negociado o efectuado, cualquier pago o, en general, cualquier beneficio o incentivo ilegal en relación al contrato.

Asimismo, el CONTRATISTA se obliga a conducirse en todo momento, durante la ejecución del contrato, con honestidad, probidad, veracidad e integridad y de no cometer actos ilegales o de corrupción, directa o indirectamente o a través de sus socios, accionistas, participacionistas, integrantes de los órganos de administración, apoderados, representantes legales, funcionarios, asesores y personas vinculadas a las que se refiere el artículo 7 del Reglamento de la Ley de Contrataciones del Estado.

Además, EL CONTRATISTA se compromete a i) comunicar a las autoridades competentes, de manera directa y oportuna, cualquier acto o conducta ilícita o corrupta de la que tuviera conocimiento; y ii) adoptar medidas técnicas, organizativas y/o de personal apropiadas para evitar los referidos actos o prácticas.

Finalmente, EL CONTRATISTA se compromete a no colocar a los funcionarios públicos con los que deba interactuar, en situaciones reñidas con la ética. En tal sentido, reconoce y acepta la prohibición de ofrecerles a éstos cualquier tipo de obsequio, donación, beneficio y/o gratificación, ya sea de bienes o servicios, cualquiera sea la finalidad con la que se lo haga.

#### **CLÁUSULA DÉCIMA SÉTIMA: MARCO LEGAL DEL CONTRATO**

Sólo en lo no previsto en este contrato, en la Ley de Contrataciones del Estado y su Reglamento, en las directivas que emita el OSCE y demás normativa especial que resulte aplicable, serán de aplicación supletoria las disposiciones pertinentes del Código Civil vigente, cuando corresponda, y demás normas de derecho privado.

**CLÁUSULA DÉCIMA OCTAVA: SOLUCIÓN DE CONTROVERSIAS<sup>18</sup>**

Las controversias que surjan entre las partes durante la ejecución del contrato se resuelven mediante conciliación o arbitraje, según el acuerdo de las partes.

Cualquiera de las partes tiene derecho a iniciar el arbitraje a fin de resolver dichas controversias dentro del plazo de caducidad previsto en la Ley de Contrataciones del Estado y su Reglamento.

Facultativamente, cualquiera de las partes tiene el derecho a solicitar una conciliación dentro del plazo de caducidad correspondiente, según lo señalado en el artículo 224 del Reglamento de la Ley de Contrataciones del Estado, sin perjuicio de recurrir al arbitraje, en caso no se llegue a un acuerdo entre ambas partes o se llegue a un acuerdo parcial. Las controversias sobre nulidad del contrato solo pueden ser sometidas a arbitraje.

El Laudo arbitral emitido es inapelable, definitivo y obligatorio para las partes desde el momento de su notificación, según lo previsto en el numeral 45.21 del artículo 45 de la Ley de Contrataciones del Estado.

**CLÁUSULA DÉCIMA NOVENA: FACULTAD DE ELEVAR A ESCRITURA PÚBLICA**

Cualquiera de las partes puede elevar el presente contrato a Escritura Pública corriendo con todos los gastos que demande esta formalidad.

**CLÁUSULA VIGÉSIMA: DOMICILIO PARA EFECTOS DE LA EJECUCIÓN CONTRACTUAL**

Las partes declaran el siguiente domicilio para efecto de las notificaciones que se realicen durante la ejecución del presente contrato:

DOMICILIO DE LA ENTIDAD: [.....]

DOMICILIO DEL CONTRATISTA: [CONSIGNAR EL DOMICILIO SEÑALADO POR EL POSTOR GANADOR DE LA BUENA PRO AL PRESENTAR LOS REQUISITOS PARA EL PERFECCIONAMIENTO DEL CONTRATO]

La variación del domicilio aquí declarado de alguna de las partes debe ser comunicada a la otra parte, formalmente y por escrito, con una anticipación no menor de quince (15) días calendario.

De acuerdo con las bases integradas, la oferta y las disposiciones del presente contrato, las partes lo firman por duplicado en señal de conformidad en la ciudad de [.....] al [CONSIGNAR FECHA].

\_\_\_\_\_  
"LA ENTIDAD"

\_\_\_\_\_  
"EL CONTRATISTA"

**Importante**

*Este documento puede firmarse digitalmente si ambas partes cuentan con firma digital, según la Ley N° 27269, Ley de Firmas y Certificados Digitales<sup>19</sup>.*

<sup>18</sup> De acuerdo con el numeral 225.3 del artículo 225 del Reglamento, las partes pueden recurrir al arbitraje ad hoc cuando las controversias deriven de procedimientos de selección cuyo valor referencial sea menor o igual a cinco millones con 00/100 soles (S/ 5 000 000,00).

<sup>19</sup> Para mayor información sobre la normativa de firmas y certificados digitales ingresar a: <https://www.indecopi.gob.pe/web/firmas-digitales/firmar-y-certificados-digitales>

## ANEXOS

## ANEXO N° 1

### DECLARACIÓN JURADA DE DATOS DEL POSTOR

Señores

**COMITÉ DE SELECCIÓN**

**CONCURSO PÚBLICO N° [CONSIGNAR NOMENCLATURA DEL PROCEDIMIENTO]**

Presente.-

El que se suscribe, [.....], postor y/o Representante Legal de [CONSIGNAR EN CASO DE SER PERSONA JURÍDICA], identificado con [CONSIGNAR TIPO DE DOCUMENTO DE IDENTIDAD] N° [CONSIGNAR NÚMERO DE DOCUMENTO DE IDENTIDAD], con poder inscrito en la localidad de [CONSIGNAR EN CASO DE SER PERSONA JURÍDICA] en la Ficha N° [CONSIGNAR EN CASO DE SER PERSONA JURÍDICA] Asiento N° [CONSIGNAR EN CASO DE SER PERSONA JURÍDICA], **DECLARO BAJO JURAMENTO** que la siguiente información se sujeta a la verdad:

Nombre, Denominación o Razón Social :			
Domicilio Legal :			
RUC :	Teléfono(s) :		
MYPE <sup>20</sup>		Sí	No
Correo electrónico :			

#### Autorización de notificación por correo electrónico:

Autorizo que se notifiquen al correo electrónico indicado las siguientes actuaciones:

1. Solicitud de subsanación de los requisitos para perfeccionar el contrato.
2. Solicitud de reducción de la oferta económica.
3. Solicitud para presentar los documentos para perfeccionar el contrato, según orden de prelación, de conformidad con lo previsto en el artículo 141 del Reglamento.
4. Respuesta a la solicitud de acceso al expediente de contratación.
5. Notificación de la orden de servicios<sup>21</sup>

Asimismo, me comprometo a remitir la confirmación de recepción, en el plazo máximo de dos (2) días hábiles de recibida la comunicación.

[CONSIGNAR CIUDAD Y FECHA]

.....  
**Firma, Nombres y Apellidos del postor o Representante legal, según corresponda**

#### Importante

*La notificación dirigida a la dirección de correo electrónico consignada se entenderá válidamente efectuada cuando la Entidad reciba acuse de recepción.*

<sup>20</sup> Esta información será verificada por la Entidad en la página web del Ministerio de Trabajo y Promoción del Empleo en la sección consulta de empresas acreditadas en el REMYPE en el link <http://www2.trabajo.gob.pe/servicios-en-linea-2-2/> y se tendrá en consideración, en caso el postor ganador de la buena pro solicite la retención del diez por ciento (10%) del monto del contrato, en calidad de garantía de fiel cumplimiento, en los contratos periódicos de prestación de servicios, según lo señalado en el numeral 149.4 del artículo 149 y numeral 151.2 del artículo 151 del Reglamento.

<sup>21</sup> Consignar en el caso de procedimientos de selección por relación de ítems, cuando el monto del valor referencial del ítem no supere los doscientos mil Soles (S/ 200 000.00), cuando se haya optado por perfeccionar el contrato con una orden de servicios.

**Importante**

*Cuando se trate de consorcios, la declaración jurada es la siguiente:*

**ANEXO N° 1**

**DECLARACIÓN JURADA DE DATOS DEL POSTOR**

Señores

**COMITÉ DE SELECCIÓN**

**CONCURSO PÚBLICO N° [CONSIGNAR NOMENCLATURA DEL PROCEDIMIENTO]**

Presente.-

El que se suscribe, [.....], representante común del consorcio [CONSIGNAR EL NOMBRE DEL CONSORCIO], identificado con [CONSIGNAR TIPO DE DOCUMENTO DE IDENTIDAD] N° [CONSIGNAR NÚMERO DE DOCUMENTO DE IDENTIDAD], **DECLARO BAJO JURAMENTO** que la siguiente información se sujeta a la verdad:

Datos del consorciado 1					
Nombre, Denominación o Razón Social :					
Domicilio Legal :					
RUC :		Teléfono(s) :			
MYPE <sup>22</sup>		Sí		No	
Correo electrónico :					

Datos del consorciado 2					
Nombre, Denominación o Razón Social :					
Domicilio Legal :					
RUC :		Teléfono(s) :			
MYPE <sup>23</sup>		Sí		No	
Correo electrónico :					

Datos del consorciado ...					
Nombre, Denominación o Razón Social :					
Domicilio Legal :					
RUC :		Teléfono(s) :			
MYPE <sup>24</sup>		Sí		No	
Correo electrónico :					

**Autorización de notificación por correo electrónico:**

Correo electrónico del consorcio:

Autorizo que se notifiquen al correo electrónico indicado las siguientes actuaciones:

1. Solicitud de subsanación de los requisitos para perfeccionar el contrato.

<sup>22</sup> En los contratos periódicos de prestación de servicios, esta información será verificada por la Entidad en la página web del Ministerio de Trabajo y Promoción del Empleo en la sección consulta de empresas acreditadas en el REMYPE en el link <http://www2.trabajo.gob.pe/servicios-en-linea-2-2/> y se tendrá en consideración, en caso el consorcio ganador de la buena pro solicite la retención del diez por ciento (10%) del monto del contrato, en calidad de garantía de fiel cumplimiento, según lo señalado en el numeral 149.4 del artículo 149 y numeral 151.2 del artículo 151 del Reglamento. Para dicho efecto, todos los integrantes del consorcio deben acreditar la condición de micro o pequeña empresa.

<sup>23</sup> Ibídem.

<sup>24</sup> Ibídem.

2. Solicitud de reducción de la oferta económica.
3. Solicitud para presentar los documentos para perfeccionar el contrato, según orden de prelación, de conformidad con lo previsto en el artículo 141 del Reglamento.
4. Respuesta a la solicitud de acceso al expediente de contratación.
5. Notificación de la orden de servicios<sup>25</sup>

Asimismo, me comprometo a remitir la confirmación de recepción, en el plazo máximo de dos (2) días hábiles de recibida la comunicación.

[CONSIGNAR CIUDAD Y FECHA]

.....  
**Firma, Nombres y Apellidos del representante  
común del consorcio**

#### **Importante**

*La notificación dirigida a la dirección de correo electrónico consignada se entenderá válidamente efectuada cuando la Entidad reciba acuse de recepción.*

---

<sup>25</sup> Consignar en el caso de procedimientos de selección por relación de ítems, cuando el monto del valor referencial del ítem no supere los doscientos mil Soles (S/ 200 000.00), cuando se haya optado por perfeccionar el contrato con una orden de servicios.

## ANEXO N° 2

### DECLARACIÓN JURADA (ART. 52 DEL REGLAMENTO DE LA LEY DE CONTRATACIONES DEL ESTADO)

Señores

**COMITÉ DE SELECCIÓN**

**CONCURSO PÚBLICO N° [CONSIGNAR NOMENCLATURA DEL PROCEDIMIENTO]**

Presente.-

Mediante el presente el suscrito, postor y/o Representante Legal de [CONSIGNAR EN CASO DE SER PERSONA JURÍDICA], declaro bajo juramento:

- i. No haber incurrido y me obligo a no incurrir en actos de corrupción, así como a respetar el principio de integridad.
- ii. No tener impedimento para postular en el procedimiento de selección ni para contratar con el Estado, conforme al artículo 11 de la Ley de Contrataciones del Estado.
- iii. Conocer las sanciones contenidas en la Ley de Contrataciones del Estado y su Reglamento, así como las disposiciones aplicables de la Ley N° 27444, Ley del Procedimiento Administrativo General.
- iv. Participar en el presente proceso de contratación en forma independiente sin mediar consulta, comunicación, acuerdo, arreglo o convenio con ningún proveedor; y, conocer las disposiciones del Decreto Legislativo N° 1034, Decreto Legislativo que aprueba la Ley de Represión de Conductas Anticompetitivas.
- v. Conocer, aceptar y someterme a las bases, condiciones y reglas del procedimiento de selección.
- vi. Ser responsable de la veracidad de los documentos e información que presento en el presente procedimiento de selección.
- vii. Comprometerme a mantener la oferta presentada durante el procedimiento de selección y a perfeccionar el contrato, en caso de resultar favorecido con la buena pro.

[CONSIGNAR CIUDAD Y FECHA]

.....  
**Firma, Nombres y Apellidos del postor o  
Representante legal, según corresponda**

#### **Importante**

*En el caso de consorcios, cada integrante debe presentar esta declaración jurada, salvo que sea presentada por el representante común del consorcio.*

### ANEXO N° 3

#### DECLARACIÓN JURADA DE CUMPLIMIENTO DE LOS TÉRMINOS DE REFERENCIA

Señores

**COMITÉ DE SELECCIÓN**

**CONCURSO PÚBLICO N° [CONSIGNAR NOMENCLATURA DEL PROCEDIMIENTO]**

Presente.-

Es grato dirigirme a usted, para hacer de su conocimiento que luego de haber examinado las bases y demás documentos del procedimiento de la referencia y, conociendo todos los alcances y las condiciones detalladas en dichos documentos, el postor que suscribe ofrece el servicio de [CONSIGNAR EL OBJETO DE LA CONVOCATORIA], de conformidad con los Términos de Referencia que se indican en el numeral 3.1 del Capítulo III de la sección específica de las bases y los documentos del procedimiento.

[CONSIGNAR CIUDAD Y FECHA]

.....  
**Firma, Nombres y Apellidos del postor o  
Representante legal o común, según corresponda**

#### Importante

*Adicionalmente, puede requerirse la presentación de documentación que acredite el cumplimiento de los términos de referencia, conforme a lo indicado en el acápite relacionado al contenido de las ofertas de la presente sección de las bases.*

**ANEXO N° 4**

**DECLARACIÓN JURADA DE PLAZO DE PRESTACIÓN DEL SERVICIO**

Señores

**COMITÉ DE SELECCIÓN**

**CONCURSO PÚBLICO N° [CONSIGNAR NOMENCLATURA DEL PROCEDIMIENTO]**

Presente.-

Mediante el presente, con pleno conocimiento de las condiciones que se exigen en las bases del procedimiento de la referencia, me comprometo a prestar el servicio objeto del presente procedimiento de selección en el plazo de [CONSIGNAR EL PLAZO OFERTADO].

[CONSIGNAR CIUDAD Y FECHA]

.....  
**Firma, Nombres y Apellidos del postor o  
Representante legal o común, según corresponda**

## ANEXO N° 5

### PROMESA DE CONSORCIO

(Sólo para el caso en que un consorcio se presente como postor)

Señores

**COMITÉ DE SELECCIÓN**

**CONCURSO PÚBLICO N° [CONSIGNAR NOMENCLATURA DEL PROCEDIMIENTO]**

Presente.-

Los suscritos declaramos expresamente que hemos convenido en forma irrevocable, durante el lapso que dure el procedimiento de selección, para presentar una oferta conjunta al **CONCURSO PÚBLICO N° [CONSIGNAR NOMENCLATURA DEL PROCEDIMIENTO]**.

Asimismo, en caso de obtener la buena pro, nos comprometemos a formalizar el contrato de consorcio, de conformidad con lo establecido por el artículo 140 del Reglamento de la Ley de Contrataciones del Estado, bajo las siguientes condiciones:

a) Integrantes del consorcio

1. [NOMBRE, DENOMINACIÓN O RAZÓN SOCIAL DEL CONSORCIADO 1].
2. [NOMBRE, DENOMINACIÓN O RAZÓN SOCIAL DEL CONSORCIADO 2].

b) Designamos a [CONSIGNAR NOMBRES Y APELLIDOS DEL REPRESENTANTE COMÚN], identificado con [CONSIGNAR TIPO DE DOCUMENTO DE IDENTIDAD] N° [CONSIGNAR NÚMERO DE DOCUMENTO DE IDENTIDAD], como representante común del consorcio para efectos de participar en todos los actos referidos al procedimiento de selección, suscripción y ejecución del contrato correspondiente con [CONSIGNAR NOMBRE DE LA ENTIDAD].

Asimismo, declaramos que el representante común del consorcio no se encuentra impedido, inhabilitado ni suspendido para contratar con el Estado.

c) Fijamos nuestro domicilio legal común en [.....].

d) Las obligaciones que corresponden a cada uno de los integrantes del consorcio son las siguientes:

1. OBLIGACIONES DE [NOMBRE, DENOMINACIÓN O RAZÓN SOCIAL DEL CONSORCIADO 1] [ % ]<sup>26</sup>

[DESCRIBIR LAS OBLIGACIONES DEL CONSORCIADO 1]

2. OBLIGACIONES DE [NOMBRE, DENOMINACIÓN O RAZÓN SOCIAL DEL CONSORCIADO 2] [ % ]<sup>27</sup>

[DESCRIBIR LAS OBLIGACIONES DEL CONSORCIADO 2]

TOTAL OBLIGACIONES

100%<sup>28</sup>

[CONSIGNAR CIUDAD Y FECHA]

<sup>26</sup> Consignar únicamente el porcentaje total de las obligaciones, el cual debe ser expresado en número entero, sin decimales.

<sup>27</sup> Consignar únicamente el porcentaje total de las obligaciones, el cual debe ser expresado en número entero, sin decimales.

<sup>28</sup> Este porcentaje corresponde a la sumatoria de los porcentajes de las obligaciones de cada uno de los integrantes del consorcio.

.....  
**Consortiado 1**  
**Nombres, apellidos y firma del Consortiado 1**  
**o de su Representante Legal**  
**Tipo y N° de Documento de Identidad**

.....  
**Consortiado 2**  
**Nombres, apellidos y firma del Consortiado 2**  
**o de su Representante Legal**  
**Tipo y N° de Documento de Identidad**

**Importante**

*De conformidad con el artículo 52 del Reglamento, las firmas de los integrantes del consorcio deben ser legalizadas.*

**Importante para la Entidad**

*En caso de la prestación de servicios bajo el sistema a precios unitarios incluir el siguiente anexo:*

*Esta nota deberá ser eliminada una vez culminada la elaboración de las bases*

**ANEXO N° 6**

**PRECIO DE LA OFERTA**

**ÍTEM N° [INDICAR NÚMERO]**

Señores

**COMITÉ DE SELECCIÓN**

**CONCURSO PÚBLICO N° [CONSIGNAR NOMENCLATURA DEL PROCEDIMIENTO]**

Presente.-

Es grato dirigirme a usted, para hacer de su conocimiento que, de acuerdo con las bases, mi oferta es la siguiente:

CONCEPTO	CANTIDAD	PRECIO UNITARIO	PRECIO TOTAL
<b>TOTAL</b>			

El precio de la oferta [CONSIGNAR LA MONEDA DE LA CONVOCATORIA] incluye todos los tributos, seguros, transporte, inspecciones, pruebas y, de ser el caso, los costos laborales conforme a la legislación vigente, así como cualquier otro concepto que pueda tener incidencia sobre el costo del servicio a contratar; excepto la de aquellos postores que gocen de alguna exoneración legal, no incluirán en el precio de su oferta los tributos respectivos.

[CONSIGNAR CIUDAD Y FECHA]

.....  
**Firma, Nombres y Apellidos del postor o  
Representante legal o común, según corresponda**

**Importante**

- El postor que goce de alguna exoneración legal, debe indicar que su oferta no incluye el tributo materia de la exoneración, debiendo incluir el siguiente texto:*

*Mi oferta no incluye [CONSIGNAR EL TRIBUTO MATERIA DE LA EXONERACIÓN].*

**Importante para la Entidad**

- En caso de procedimientos según relación de ítems, consignar lo siguiente:  
"El postor debe presentar el precio de su oferta en documentos independientes, en los ítems que se presente".*
- En caso de contrataciones que conllevan la ejecución de prestaciones accesorias, consignar lo siguiente:  
"El postor debe detallar en el precio de su oferta, el monto correspondiente a la prestación principal y las prestaciones accesorias".*

*Incluir o eliminar, según corresponda*

**Importante para la Entidad**

*En caso de la prestación de servicios bajo el sistema a suma alzada incluir el siguiente anexo:*

*Esta nota deberá ser eliminada una vez culminada la elaboración de las bases*

**ANEXO N° 6**

**PRECIO DE LA OFERTA**

**ÍTEM N° [INDICAR NÚMERO]**

Señores

**COMITÉ DE SELECCIÓN**

**CONCURSO PÚBLICO N° [CONSIGNAR NOMENCLATURA DEL PROCEDIMIENTO]**

Presente.-

Es grato dirigirme a usted, para hacer de su conocimiento que, de acuerdo con las bases, mi oferta es la siguiente:

CONCEPTO	PRECIO TOTAL
<b>TOTAL</b>	

El precio de la oferta [CONSIGNAR LA MONEDA DE LA CONVOCATORIA] incluye todos los tributos, seguros, transporte, inspecciones, pruebas y, de ser el caso, los costos laborales conforme a la legislación vigente, así como cualquier otro concepto que pueda tener incidencia sobre el costo del servicio a contratar; excepto la de aquellos postores que gocen de alguna exoneración legal, no incluirán en el precio de su oferta los tributos respectivos.

[CONSIGNAR CIUDAD Y FECHA]

.....  
**Firma, Nombres y Apellidos del postor o  
Representante legal o común, según corresponda**

**Importante**

- El postor debe consignar el precio total de la oferta, sin perjuicio que, de resultar favorecido con la buena pro, presente el detalle de precios unitarios para el perfeccionamiento del contrato.*
- El postor que goce de alguna exoneración legal, debe indicar que su oferta no incluye el tributo materia de la exoneración, debiendo incluir el siguiente texto:*

*Mi oferta no incluye [CONSIGNAR EL TRIBUTO MATERIA DE LA EXONERACIÓN].*

**Importante para la Entidad**

- En caso de procedimientos según relación de ítems, consignar lo siguiente:  
"El postor debe presentar el precio de su oferta en documentos independientes, en los ítems que se presente".*
- En caso de contrataciones que conllevan la ejecución de prestaciones accesorias, consignar lo siguiente:  
"El postor debe detallar en el precio de su oferta, el monto correspondiente a la prestación principal y las prestaciones accesorias".*

*Incluir o eliminar, según corresponda*

**Importante para la Entidad**

*En caso de la prestación de servicios bajo el esquema mixto de suma alzada y precios unitarios incluir el siguiente anexo:*

*Esta nota deberá ser eliminada una vez culminada la elaboración de las bases*

**ANEXO N° 6**

**PRECIO DE LA OFERTA**

**ÍTEM N° [INDICAR NÚMERO]**

Señores

**COMITÉ DE SELECCIÓN**

**CONCURSO PÚBLICO N° [CONSIGNAR NOMENCLATURA DEL PROCEDIMIENTO]**

Presente.-

Es grato dirigirme a usted, para hacer de su conocimiento que, de acuerdo con las bases, mi oferta es la siguiente:

OFERTA A PRECIOS UNITARIOS DE LOS COMPONENTES SIGUIENTES:

CONCEPTO	CANTIDAD	PRECIO UNITARIO	COSTO
Monto del componente a precios unitarios			

OFERTA A SUMA ALZADA DE LOS COMPONENTES SIGUIENTES:

CONCEPTO	PRECIO TOTAL
Monto del componente a suma alzada	

<b>Monto total de la oferta</b>	
---------------------------------	--

El precio de la oferta [CONSIGNAR LA MONEDA DE LA CONVOCATORIA] incluye todos los tributos, seguros, transporte, inspecciones, pruebas y, de ser el caso, los costos laborales conforme a la legislación vigente, así como cualquier otro concepto que pueda tener incidencia sobre el costo del servicio a contratar; excepto la de aquellos postores que gocen de alguna exoneración legal, no incluirán en el precio de su oferta los tributos respectivos.

[CONSIGNAR CIUDAD Y FECHA]

.....  
**Firma, Nombres y Apellidos del postor o  
Representante legal o común, según corresponda**

#### Importante

- *El postor debe consignar en su oferta los precios unitarios de los componentes previstos para este sistema en el presente anexo y por un monto fijo integral de los componentes previstos a suma alzada.*
- *El postor que goce de alguna exoneración legal, debe indicar que su oferta no incluye el tributo materia de la exoneración, debiendo incluir el siguiente texto:*

*Mi oferta no incluye [CONSIGNAR EL TRIBUTO MATERIA DE LA EXONERACIÓN].*

#### Importante para la Entidad

- *En caso de procedimientos según relación de ítems, consignar lo siguiente:  
"El postor debe presentar el precio de su oferta en forma independiente, en los ítems que se presente".*
- *En caso de contrataciones que conlleven la ejecución de prestaciones accesorias, consignar lo siguiente:  
"El postor debe detallar en el precio de su oferta, el monto correspondiente a la prestación principal y las prestaciones accesorias".*

*Incluir las disposiciones, según corresponda. Una vez culminada la elaboración de las bases, las notas que no se incorporen deben ser eliminadas.*

**Importante para la Entidad**

*Si durante la fase de actos preparatorios, las Entidades advierten que es posible la participación de proveedores que gozan del beneficio de la exoneración del IGV prevista en la Ley N° 27037, Ley de Promoción de la Inversión en la Amazonía, incluir el siguiente anexo:*

**Esta nota deberá ser eliminada una vez culminada la elaboración de las bases**

**ANEXO N° 7**

**DECLARACIÓN JURADA DE CUMPLIMIENTO DE CONDICIONES PARA LA APLICACIÓN DE LA EXONERACIÓN DEL IGV**

Señores

**COMITÉ DE SELECCIÓN**

**CONCURSO PÚBLICO N° [CONSIGNAR NOMENCLATURA DEL PROCEDIMIENTO]**

Presente.-

Mediante el presente el suscrito, postor y/o Representante Legal de [CONSIGNAR EN CASO DE SER PERSONA JURÍDICA], declaro bajo juramento que gozo del beneficio de la exoneración del IGV previsto en la Ley N° 27037, Ley de Promoción de la Inversión en la Amazonía, dado que cumplo con las condiciones siguientes:

- 1.- Que el domicilio fiscal de la empresa<sup>29</sup> se encuentra ubicada en la Amazonía y coincide con el lugar establecido como sede central (donde tiene su administración y lleva su contabilidad);
- 2.- Que la empresa se encuentra inscrita en las Oficinas Registrales de la Amazonía (exigible en caso de personas jurídicas);
- 3.- Que, al menos el setenta por ciento (70%) de los activos fijos de la empresa se encuentran en la Amazonía; y
- 4.- Que la empresa no presta servicios fuera de la Amazonía.

[CONSIGNAR CIUDAD Y FECHA]

.....  
**Firma, Nombres y Apellidos del postor o Representante legal, según corresponda**

**Importante**

*Cuando se trate de consorcios, esta declaración jurada será presentada por cada uno de los integrantes del consorcio, salvo que se trate de consorcios con contabilidad independiente, en cuyo caso debe ser suscrita por el representante común, debiendo indicar su condición de consorcio con contabilidad independiente y el número de RUC del consorcio.*

<sup>29</sup> En el artículo 1 del "Reglamento de las Disposiciones Tributarias contenidas en la Ley de Promoción de la Inversión en la Amazonía" se define como "empresa" a las "Personas naturales, sociedades conyugales, sucesiones indivisas y personas consideradas jurídicas por la Ley del Impuesto a la Renta, generadoras de rentas de tercera categoría, ubicadas en la Amazonía. Las sociedades conyugales son aquéllas que ejerzan la opción prevista en el Artículo 16 de la Ley del Impuesto a la Renta."

## ANEXO N° 8

### EXPERIENCIA DEL POSTOR EN LA ESPECIALIDAD

Señores  
**COMITÉ DE SELECCIÓN**  
**CONCURSO PÚBLICO N°** [CONSIGNAR NOMENCLATURA DEL PROCEDIMIENTO]  
Presente.-

Mediante el presente, el suscrito detalla la siguiente EXPERIENCIA EN LA ESPECIALIDAD:

Nº	CLIENTE	OBJETO DEL CONTRATO	Nº CONTRATO / O/S / COMPROBANTE DE PAGO	FECHA DEL CONTRATO O CP <sup>30</sup>	FECHA DE LA CONFORMIDAD DE SER EL CASO <sup>31</sup>	EXPERIENCIA PROVENIENTE <sup>32</sup> DE:	MONEDA	IMPORTE <sup>33</sup>	TIPO DE CAMBIO VENTA <sup>34</sup>	MONTO FACTURADO ACUMULADO <sup>35</sup>
1										
2										
3										
4										

<sup>30</sup> Se refiere a la fecha de suscripción del contrato, de la emisión de la Orden de Servicios o de cancelación del comprobante de pago, según corresponda.

<sup>31</sup> Únicamente, cuando la fecha del perfeccionamiento del contrato, sea previa a los ocho (8) años anteriores a la fecha de presentación de ofertas, caso en el cual el postor debe acreditar que la conformidad se emitió dentro de dicho periodo.

<sup>32</sup> Si el titular de la experiencia no es el postor, consignar si dicha experiencia corresponde a la matriz en caso que el postor sea sucursal, o fue transmitida por reorganización societaria, debiendo acompañar la documentación sustentatoria correspondiente. Al respecto, según la Opinión N° 216-2017/DTN "Considerando que la sociedad matriz y la sucursal constituyen la misma persona jurídica, la sucursal puede acreditar como suya la experiencia de su matriz". Del mismo modo, según lo previsto en la Opinión N° 010-2013/DTN, "... en una operación de reorganización societaria que comprende tanto una fusión como una escisión, la sociedad resultante podrá acreditar como suya la experiencia de la sociedad incorporada o absorbida, que se extingue producto de la fusión; asimismo, si en virtud de la escisión se transfiere un bloque patrimonial consistente en una línea de negocio completa, la sociedad resultante podrá acreditar como suya la experiencia de la sociedad escindida, correspondiente a la línea de negocio transmitida. De esta manera, la sociedad resultante podrá emplear la experiencia transmitida, como consecuencia de la reorganización societaria antes descrita, en los futuros procesos de selección en los que participe".

<sup>33</sup> Se refiere al monto del contrato ejecutado incluido adicionales y reducciones, de ser el caso.

<sup>34</sup> El tipo de cambio venta debe corresponder al publicado por la SBS correspondiente a la fecha de suscripción del contrato, de la emisión de la Orden de Servicios o de cancelación del comprobante de pago, según corresponda.

<sup>35</sup> Consignar en la moneda establecida en las bases.

[CONSIGNAR NOMBRE DE LA ENTIDAD]  
[CONSIGNAR NOMENCLATURA DEL PROCEDIMIENTO]

Nº	CLIENTE	OBJETO DEL CONTRATO	Nº CONTRATO / O/S / COMPROBANTE DE PAGO	FECHA DEL CONTRATO O CP <sup>30</sup>	FECHA DE LA CONFORMIDAD DE SER EL CASO <sup>31</sup>	EXPERIENCIA PROVENIENTE <sup>32</sup> DE:	MONEDA	IMPORTE <sup>33</sup>	TIPO DE CAMBIO VENTA <sup>34</sup>	MONTO FACTURADO ACUMULADO <sup>35</sup>
5										
6										
7										
8										
9										
10										
	...									
20										
TOTAL										

[CONSIGNAR CIUDAD Y FECHA]

.....  
Firma, Nombres y Apellidos del postor o  
Representante legal o común, según corresponda

## ANEXO Nº 9

### DECLARACIÓN JURADA (NUMERAL 49.4 DEL ARTÍCULO 49 DEL REGLAMENTO)

Señores

**COMITÉ DE SELECCIÓN**

**CONCURSO PÚBLICO Nº** [CONSIGNAR NOMENCLATURA DEL PROCEDIMIENTO]

Presente.-

Mediante el presente el suscrito, postor y/o Representante Legal de [CONSIGNAR EN CASO DE SER PERSONA JURÍDICA], declaro que la experiencia que acredito de la empresa [CONSIGNAR LA DENOMINACIÓN DE LA PERSONA JURÍDICA] como consecuencia de una reorganización societaria, no se encuentra en el supuesto establecido en el numeral 49.4 del artículo 49 del Reglamento.

[CONSIGNAR CIUDAD Y FECHA]

.....  
**Firma, Nombres y Apellidos del postor o  
Representante legal, según corresponda**

#### Importante

*A efectos de cautelar la veracidad de esta declaración, el postor puede verificar la información de la Relación de Proveedores Sancionados por el Tribunal de Contrataciones del Estado con Sanción Vigente en <http://portal.osce.gob.pe/rmp/content/relación-de-proveedores-sancionados>.*

*También le asiste dicha facultad al órgano encargado de las contrataciones o al órgano de la Entidad al que se le haya asignado la función de verificación de la oferta presentada por el postor ganador de la buena pro.*

**Importante para la Entidad**

*En el caso de procedimientos por relación de ítems cuando la contratación del servicio va a ser prestado fuera de la provincia de Lima y Callao y el monto del valor referencial de algún ítem no supere los doscientos mil Soles (S/ 200,000.00) debe considerarse el siguiente anexo:*

*Esta nota deberá ser eliminada una vez culminada la elaboración de las bases.*

**ANEXO N° 10**

**SOLICITUD DE BONIFICACIÓN DEL DIEZ POR CIENTO (10%) POR SERVICIOS PRESTADOS FUERA DE LA PROVINCIA DE LIMA Y CALLAO  
(DE SER EL CASO, SOLO PRESENTAR ESTA SOLICITUD EN EL ÍTEM [CONSIGNAR EL N° DEL ÍTEM O ÍTEMS CUYO VALOR REFERENCIAL NO SUPERA LOS DOSCIENTOS MIL SOLES (S/ 200,000.00)])**

Señores

**COMITÉ DE SELECCIÓN**

**CONCURSO PÚBLICO N° [CONSIGNAR NOMENCLATURA DEL PROCEDIMIENTO]**

Presente.-

Mediante el presente el suscrito, postor y/o Representante Legal de [CONSIGNAR EN CASO DE SER PERSONA JURÍDICA], solicito la asignación de la bonificación del diez por ciento (10%) sobre el puntaje total en [CONSIGNAR EL ÍTEM O ÍTEMS, SEGÚN CORRESPONDA, EN LOS QUE SE SOLICITA LA BONIFICACIÓN] debido a que el domicilio de mi representada se encuentra ubicado en la provincia o provincia colindante donde se ejecuta la prestación.

[CONSIGNAR CIUDAD Y FECHA]

.....  
**Firma, Nombres y Apellidos del postor o Representante legal, según corresponda**

**Importante**

- *Para asignar la bonificación, el comité de selección, verifica el domicilio consignado por el postor en el Registro Nacional de Proveedores (RNP).*
- *Para que el postor pueda acceder a la bonificación, debe cumplir con las condiciones establecidas en el literal f) del artículo 50 del Reglamento.*

**Importante**

*Cuando se trate de consorcios, la declaración jurada es la siguiente:*

**ANEXO Nº 10**

**SOLICITUD DE BONIFICACIÓN DEL DIEZ POR CIENTO (10%) POR SERVICIOS PRESTADOS FUERA DE LA PROVINCIA DE LIMA Y CALLAO  
(DE SER EL CASO, SOLO PRESENTAR ESTA SOLICITUD EN EL ÍTEM [CONSIGNAR EL Nº DEL ÍTEM O ÍTEMS CUYO VALOR REFERENCIAL NO SUPERA LOS DOSCIENTOS MIL SOLES (S/ 200,000.00)])**

Señores

**COMITÉ DE SELECCIÓN**

**CONCURSO PÚBLICO Nº [CONSIGNAR NOMENCLATURA DEL PROCEDIMIENTO]**

Presente.-

Mediante el presente el que se suscribe, [.....], representante común del consorcio [CONSIGNAR EL NOMBRE DEL CONSORCIO], solicito la asignación de la bonificación del diez por ciento (10%) sobre el puntaje total en [CONSIGNAR EL ÍTEM O ÍTEMS, SEGÚN CORRESPONDA, EN LOS QUE SE SOLICITA LA BONIFICACIÓN] debido a que los domicilios de todos los integrantes del consorcio se encuentran ubicados en la provincia o provincias colindantes donde se ejecuta la prestación.

[CONSIGNAR CIUDAD Y FECHA]

.....  
**Firma, Nombres y Apellidos del representante  
común del consorcio**

**Importante**

- *Para asignar la bonificación, el comité de selección, verifica el domicilio consignado de los integrantes del consorcio, en el Registro Nacional de Proveedores (RNP).*
- *Para que un consorcio pueda acceder a la bonificación, cada uno de sus integrantes debe cumplir con las condiciones establecidas en el literal f) del artículo 50 del Reglamento.*

**Nota para la Entidad**

*En el caso de procedimientos por relación de ítems cuando el monto del valor estimado de algún ítem corresponda a una Adjudicación Simplificada, se incluye el siguiente anexo:*

*Esta nota deberá ser eliminada una vez culminada la elaboración de las bases*

**ANEXO Nº 11**

**SOLICITUD DE BONIFICACIÓN DEL CINCO POR CIENTO (5%) POR TENER LA CONDICIÓN DE MICRO Y PEQUEÑA EMPRESA**  
**ITEM [CONSIGNAR EL N° DEL ÍTEM O ÍTEMS CUYO VALOR ESTIMADO CORRESPONDE A UNA AS])**

Señores

**COMITÉ DE SELECCIÓN**

**CONCURSO PÚBLICO Nº [CONSIGNAR NOMENCLATURA DEL PROCEDIMIENTO]**

Presente.-

Mediante el presente el suscrito, postor y/o Representante legal de [CONSIGNAR EN CASO DE SER PERSONA JURÍDICA], solicito la asignación de la bonificación del cinco por ciento (5%) sobre el puntaje total obtenido, debido a que mi representada cuenta con la condición de micro y pequeña empresa.

[CONSIGNAR CIUDAD Y FECHA]

.....  
**Firma, Nombres y Apellidos del postor o Representante legal o común, según corresponda**

**Importante**

- Para asignar la bonificación, el órgano encargado de las contrataciones o comité de selección, según corresponda, verifica la página web del Ministerio de Trabajo y Promoción del Empleo en la sección consulta de empresas acreditadas en el REMYPE en el link <http://www2.trabajo.gob.pe/servicios-en-linea-2-2/>.
- Para que un consorcio pueda acceder a la bonificación, cada uno de sus integrantes debe cumplir con la condición de micro y pequeña empresa.

**ANEXO Nº 12**

**AUTORIZACIÓN DE NOTIFICACIÓN DE LA DECISIÓN DE LA ENTIDAD SOBRE LA  
SOLICITUD DE AMPLIACIÓN DE PLAZO MEDIANTE MEDIOS ELECTRÓNICOS DE  
COMUNICACIÓN**

**(DOCUMENTO A PRESENTAR EN EL PERFECCIONAMIENTO DEL CONTRATO)**

Señores

**COMITÉ DE SELECCIÓN**

**CONCURSO PÚBLICO Nº [CONSIGNAR NOMENCLATURA DEL PROCEDIMIENTO]**

Presente.-

El que se suscribe, [.....], postor adjudicado y/o Representante Legal de [CONSIGNAR EN CASO DE SER PERSONA JURÍDICA], identificado con [CONSIGNAR TIPO DE DOCUMENTO DE IDENTIDAD] Nº [CONSIGNAR NÚMERO DE DOCUMENTO DE IDENTIDAD], autorizo que durante la ejecución del contrato se me notifique al correo electrónico [INDICAR EL CORREO ELECTRÓNICO] lo siguiente:

✓ Notificación de la decisión de la Entidad respecto a la solicitud de ampliación de plazo.

[CONSIGNAR CIUDAD Y FECHA]

.....  
**Firma, Nombres y Apellidos del postor o  
Representante legal o común, según  
corresponda**

**Importante**

*La notificación de la decisión de la Entidad respecto a la solicitud de ampliación de plazo se efectúa por medios electrónicos de comunicación, siempre que se cuente con la autorización correspondiente y sea posible obtener un acuse de recibo a través del mecanismo utilizado.*