

BASES ESTÁNDAR DE LICITACIÓN PÚBLICA PARA LA CONTRATACIÓN DE LA EJECUCIÓN DE OBRAS

Aprobado mediante Directiva N° 001-2019-OSCE/CD



SUB DIRECCIÓN DE NORMATIVIDAD - DIRECCIÓN TÉCNICO NORMATIVA
ORGANISMO SUPERVISOR DE LAS CONTRATACIONES DEL ESTADO - OSCE

SIMBOLOGÍA UTILIZADA:

N°	Símbolo	Descripción
1	[ABC] / [.....]	La información solicitada dentro de los corchetes sombreados debe ser completada por la Entidad durante la elaboración de las bases.
2	[ABC] / [.....]	Es una indicación, o información que deberá ser completada por la Entidad con posterioridad al otorgamiento de la buena pro para el caso específico de la elaboración de la PROFORMA DEL CONTRATO; o por los proveedores, en el caso de los ANEXOS de la oferta.
3	<div>Importante</div> <div>• Abc</div>	Se refiere a consideraciones importantes a tener en cuenta por el comité de selección y por los proveedores.
4	<div>Advertencia</div> <div>• Abc</div>	Se refiere a advertencias a tener en cuenta por el comité de selección y por los proveedores.
5	<div>Importante para la Entidad</div> <div>• Xyz</div>	Se refiere a consideraciones importantes a tener en cuenta por el comité de selección y deben ser eliminadas una vez culminada la elaboración de las bases.

CARACTERÍSTICAS DEL DOCUMENTO:

Las bases estándar deben ser elaboradas en formato WORD, y deben tener las siguientes características:

N°	Características	Parámetros
1	Márgenes	Superior : 2.5 cm Inferior: 2.5 cm Izquierda: 2.5 cm Derecha: 2.5 cm
2	Fuente	Arial
3	Estilo de Fuente	Normal: Para el contenido en general Cursiva: Para el encabezado y pie de página Para las Consideraciones importantes (Ítem 3 del cuadro anterior)
4	Color de Fuente	Automático: Para el contenido en general Azul : Para las Consideraciones importantes (Ítem 3 del cuadro anterior)
5	Tamaño de Letra	16 : Para las dos primeras hojas de las Secciones General y Específica 11 : Para el nombre de los Capítulos. 10 : Para el cuerpo del documento en general 9 : Para el encabezado y pie de página Para el contenido de los cuadros, pudiendo variar, según la necesidad 8 : Para las Notas al pie
6	Alineación	Justificada: Para el contenido en general y notas al pie. Centrada : Para la primera página, los títulos de las Secciones y nombres de los Capítulos)
7	Interlineado	Sencillo
8	Espaciado	Anterior : 0

		Posterior : 0
9	Subrayado	Para los nombres de las Secciones y para resaltar o hacer hincapié en algún concepto

INSTRUCCIONES DE USO:

1. Una vez registrada la información solicitada dentro de los corchetes sombreados en gris, el texto deberá quedar en letra tamaño 10, con estilo normal, sin formato de negrita y sin sombrear.
2. La nota **IMPORTANTE** no puede ser modificada ni eliminada en la Sección General. En el caso de la Sección Específica debe seguirse la instrucción que se indica en dicha nota.

*Elaboradas en enero de 2019
Modificadas en junio y diciembre de 2019, julio de 2020, julio y diciembre de 2021,
setiembre de 2022
y octubre de 2022*

BASES ESTÁNDAR DE LICITACIÓN PÚBLICA PARA LA CONTRATACIÓN DE LA EJECUCIÓN DE OBRAS¹

LICITACIÓN PÚBLICA N°009-2024-MPS-CS.

PRIMERA CONVOCATORIA

**CONTRATACIÓN DE LA EJECUCIÓN DE LA OBRA:
MEJORAMIENTO DE LOS SERVICIOS DE
TRANSITABILIDAD PEATONAL Y VEHICULAR EN LA AV.
ENRIQUE MEIGGS TRAMO AV. JOSE GALVEZ HASTA AV.
BREA Y PARIÑAS EN EL DISTRITO DE CHIMBOTE –
PROVINCIA DE SANTA – DEPARTAMENTO DE ANCASH –
II ETAPA CON CUI N°2502263.**

¹ Estas bases se utilizarán para la contratación de la ejecución de obras. Para tal efecto, se deberá tener en cuenta la siguiente definición:

Obra: Construcción, reconstrucción, rehabilitación, remodelación, mejoramiento, demolición, renovación, ampliación y habilitación de bienes inmuebles, tales como edificaciones, estructuras, excavaciones, perforaciones, carreteras, puentes, entre otros, que requieren dirección técnica, expediente técnico, mano de obra, materiales y/o equipos.

DEBER DE COLABORACIÓN

La Entidad y todo proveedor que se someta a las presentes Bases, sea como participante, postor y/o contratista, deben conducir su actuación conforme a los principios previstos en la Ley de Contrataciones del Estado.

En este contexto, se encuentran obligados a prestar su colaboración al OSCE y a la Secretaría Técnica de la Comisión de Defensa de la Libre Competencia del INDECOPI, en todo momento según corresponda a sus competencias, a fin de comunicar presuntos casos de fraude, colusión y corrupción por parte de los funcionarios y servidores de la Entidad, así como los proveedores y demás actores que participan en el proceso de contratación.

De igual forma, deben poner en conocimiento del OSCE y a la Secretaría Técnica de la Comisión de Defensa de la Libre Competencia del INDECOPI los indicios de conductas anticompetitivas que se presenten durante el proceso de contratación, en los términos del Decreto Legislativo N° 1034, "Ley de Represión de Conductas Anticompetitivas", o norma que la sustituya, así como las demás normas de la materia.

La Entidad y todo proveedor que se someta a las presentes Bases, sea como participante, postor y/o contratista del proceso de contratación deben permitir al OSCE o a la Secretaría Técnica de la Comisión de Defensa de la Libre Competencia del INDECOPI el acceso a la información referida a las contrataciones del Estado que sea requerida, prestar testimonio o absolución de posiciones que se requieran, entre otras formas de colaboración.

SECCIÓN GENERAL

DISPOSICIONES COMUNES DEL PROCEDIMIENTO DE SELECCIÓN

(ESTA SECCIÓN NO DEBE SER MODIFICADA EN NINGÚN EXTREMO, BAJO SANCIÓN DE NULIDAD)

CAPÍTULO I ETAPAS DEL PROCEDIMIENTO DE SELECCIÓN

1.1. REFERENCIAS

Cuando en el presente documento se mencione la palabra Ley, se entiende que se está haciendo referencia a la Ley N° 30225, Ley de Contrataciones del Estado, y cuando se mencione la palabra Reglamento, se entiende que se está haciendo referencia al Reglamento de la Ley de Contrataciones del Estado aprobado por Decreto Supremo N° 344-2018-EF.

Las referidas normas incluyen sus respectivas modificaciones, de ser el caso.

1.2. CONVOCATORIA

Se realiza a través de su publicación en el SEACE de conformidad con lo señalado en el artículo 54 del Reglamento, en la fecha señalada en el calendario del procedimiento de selección, debiendo adjuntar las bases.

1.3. REGISTRO DE PARTICIPANTES

El registro de participantes se realiza conforme al artículo 55 del Reglamento. En el caso de un consorcio, basta que se registre uno (1) de sus integrantes.

Importante

- *Para registrarse como participante en un procedimiento de selección convocado por las Entidades del Estado Peruano, es necesario que los proveedores cuenten con inscripción vigente y estar habilitados ante el Registro Nacional de Proveedores (RNP) que administra el Organismo Supervisor de las Contrataciones del Estado (OSCE). Para obtener mayor información, se puede ingresar a la siguiente dirección electrónica: www.rnp.gob.pe.*
- *Los proveedores que deseen registrar su participación deben ingresar al SEACE utilizando su Certificado SEACE (usuario y contraseña). Asimismo, deben observar las instrucciones señaladas en el documento de orientación "Guía para el registro de participantes electrónico" publicado en <https://www2.seace.gob.pe/>.*
- *En caso los proveedores no cuenten con inscripción vigente en el RNP y/o se encuentren inhabilitados o suspendidos para ser participantes, postores y/o contratistas, el SEACE restringirá su registro, quedando a potestad de estos intentar nuevamente registrar su participación en el procedimiento de selección en cualquier otro momento, dentro del plazo establecido para dicha etapa, siempre que haya obtenido la vigencia de su inscripción o quedado sin efecto la sanción que le impuso el Tribunal de Contrataciones del Estado.*

1.4. FORMULACIÓN DE CONSULTAS Y OBSERVACIONES A LAS BASES

La formulación de consultas y observaciones a las bases se efectúa de conformidad con lo establecido en los numerales 72.1 y 72.2 del artículo 72 del Reglamento.

Importante

No pueden formularse consultas ni observaciones respecto del contenido de una ficha de homologación aprobada, aun cuando el requerimiento haya sido homologado parcialmente respecto a las características técnicas y/o requisitos de calificación y/o condiciones de ejecución. Las consultas y observaciones que se formulen sobre el particular, se tienen como no presentadas.

1.5. ABSOLUCIÓN DE CONSULTAS, OBSERVACIONES E INTEGRACIÓN DE BASES

La absolución de consultas, observaciones e integración de las bases se realizan conforme a las disposiciones previstas en los numerales 72.4 y 72.5 del artículo 72 del Reglamento.

Importante

- *No se absolverán consultas y observaciones a las bases que se presenten en forma física.*
- *Cuando exista divergencia entre lo indicado en el pliego de absolución de consultas y observaciones y la integración de bases, prevalece lo absuelto en el referido pliego; sin perjuicio, del deslinde de responsabilidades correspondiente.*

1.6. ELEVACIÓN AL OSCE DEL PLIEGO DE ABSOLUCIÓN DE CONSULTAS Y OBSERVACIONES E INTEGRACIÓN DE BASES

Los cuestionamientos al pliego de absolución de consultas y observaciones, así como a las bases integradas por supuestas vulneraciones a la normativa de contrataciones, a los principios que rigen la contratación pública u otra normativa que tenga relación con el objeto de la contratación, pueden ser elevados al OSCE, de acuerdo a lo indicado en los numerales del 72.8 al 72.11 del artículo 72 del Reglamento.

La solicitud de elevación para emisión de Pronunciamiento se presenta ante la Entidad, la cual debe remitir al OSCE el expediente completo, de acuerdo a lo señalado en el artículo 124 del TUO de la Ley 27444, aprobado por Decreto Supremo N° 004-2019-JUS, al día hábil siguiente de recibida dicha solicitud.

Advertencia

La solicitud de elevación al OSCE de los cuestionamientos al pliego de absolución de consultas y observaciones, así como a las Bases integradas, se realiza de manera electrónica a través del SEACE, a partir de la oportunidad en que establezca el OSCE mediante comunicado.

Importante

Constituye infracción pasible de sanción según lo previsto en el literal n) del numeral 50.1 del artículo 50 de la Ley, presentar cuestionamientos maliciosos o manifiestamente infundados al pliego de absolución de consultas y/u observaciones.

1.7. FORMA DE PRESENTACIÓN DE OFERTAS

Las ofertas se presentan conforme lo establecido en el artículo 59 del Reglamento.

Las declaraciones juradas, formatos o formularios previstos en las bases que conforman la oferta deben estar debidamente firmados por el postor (firma manuscrita o digital, según la Ley N° 27269, Ley de Firmas y Certificados Digitales²). Los demás documentos deben ser visados por el postor. En el caso de persona jurídica, por su representante legal, apoderado o mandatario designado para dicho fin y, en el caso de persona natural, por este o su apoderado. No se acepta el pegado de la imagen de una firma o visto. Las ofertas se presentan foliadas.

Importante

- *Los formularios electrónicos que se encuentran en el SEACE y que los proveedores deben*

² Para mayor información sobre la normativa de firmas y certificados digitales ingresar a: <https://www.indecopi.gob.pe/web/firmas-digitales/firmar-y-certificados-digitales>

llenar para presentar sus ofertas, tienen carácter de declaración jurada.

- *En caso la información contenida en los documentos escaneados que conforman la oferta no coincida con lo declarado a través del SEACE, prevalece la información declarada en los documentos escaneados.*
- *No se tomarán en cuenta las ofertas que se presenten en físico a la Entidad.*

1.8. PRESENTACIÓN Y APERTURA DE OFERTAS

El participante presentará su oferta de manera electrónica a través del SEACE, desde las 00:01 horas hasta las 23:59 horas del día establecido para el efecto en el cronograma del procedimiento; adjuntando el archivo digitalizado que contenga los documentos que conforman la oferta de acuerdo a lo requerido en las bases.

El participante debe verificar antes de su envío, bajo su responsabilidad, que el archivo pueda ser descargado y su contenido sea legible.

Importante

Los integrantes de un consorcio no pueden presentar ofertas individuales ni conformar más de un consorcio en un procedimiento de selección, o en un determinado ítem cuando se trate de procedimientos de selección según relación de ítems.

En la apertura electrónica de la oferta, el comité de selección, verifica la presentación de lo exigido en la sección específica de las bases, de conformidad con el numeral 73.2 del artículo 73 del Reglamento. De no cumplir con lo requerido, la oferta se considera no admitida.

Asimismo, el comité de selección declara no admitidas las ofertas que se encuentran por debajo del noventa por ciento (90%) del valor referencial o que excedan en más del diez por ciento (10%) del valor referencial.

1.9. EVALUACIÓN DE LAS OFERTAS

La evaluación consiste en la aplicación de los factores de evaluación previstos en el Capítulo IV de la sección específica de las bases a las ofertas admitidas, con el objeto de determinar la oferta con el mejor puntaje y el orden de prelación de las ofertas.

Para determinar la oferta con el mejor puntaje, se toma en cuenta lo indicado en el numeral 74.2 del artículo 74 del Reglamento.

El desempate mediante sorteo se realiza de manera electrónica a través del SEACE.

Importante

En el caso de procedimientos de selección por relación de ítems cuando la obra se ejecute fuera de la provincia de Lima y Callao y el monto del valor referencial de algún ítem no supere los novecientos mil Soles (S/ 900,000.00), a solicitud del postor se asigna una bonificación equivalente al diez por ciento (10%) sobre el puntaje total obtenido en dicho ítem por los postores con domicilio en la provincia donde se ejecuta la obra, o en las provincias colindantes, sean o no pertenecientes al mismo departamento o región. El domicilio es el consignado en la constancia de inscripción ante el RNP³.

³ La constancia de inscripción electrónica se visualizará en el portal web del Registro Nacional de Proveedores: www.mpp.gob.pe

1.10. CALIFICACIÓN DE OFERTAS

Luego de culminada la evaluación, el comité de selección califica a los postores que obtuvieron el primer, segundo, tercer y cuarto lugar, según el orden de prelación, verificando que cumplan con los requisitos de calificación detallados en el numeral 3.2 del Capítulo III de la sección específica de las bases. La oferta del postor que no cumpla con los requisitos de calificación es descalificada.

Si alguno de los cuatro (4) postores no cumple con los requisitos de calificación, se aplica lo establecido en los numerales 75.2 y 75.3 del artículo 75 del Reglamento.

1.11. SUBSANACIÓN DE LAS OFERTAS

La subsanación de las ofertas se sujeta a lo establecido en el artículo 60 del Reglamento. La corrección aritmética a la que hace referencia el numeral 60.4 de dicho artículo procede para la ejecución de obras a suma alzada.

El plazo que se otorgue para la subsanación no puede ser inferior a un (1) día hábil.

La solicitud de subsanación se realiza de manera electrónica a través del SEACE y será remitida al correo electrónico consignado por el postor al momento de realizar su inscripción en el RNP, siendo su responsabilidad el permanente seguimiento de las notificaciones a dicho correo. La notificación de la solicitud se entiende efectuada el día de su envío al correo electrónico.

La presentación de las subsanaciones se realiza a través del SEACE. No se tomará en cuenta la subsanación que se presente en físico a la Entidad.

1.12. RECHAZO DE LAS OFERTAS

Previo al otorgamiento de la buena pro, el comité de selección revisa las ofertas económicas que cumplen los requisitos de calificación, de conformidad con lo establecido para el rechazo de ofertas, previsto en el artículo 68 del Reglamento, de ser el caso.

De rechazarse alguna de las ofertas calificadas, el comité de selección revisa el cumplimiento de los requisitos de calificación de los postores que siguen en el orden de prelación, en caso las hubiere.

1.13. OTORGAMIENTO DE LA BUENA PRO

Definida la oferta ganadora, el comité de selección otorga la buena pro, mediante su publicación en el SEACE, incluyendo el cuadro comparativo y las actas debidamente motivadas de los resultados de la admisión, no admisión, evaluación, calificación, descalificación, rechazo y el otorgamiento de la buena pro.

1.14. CONSENTIMIENTO DE LA BUENA PRO

Cuando se hayan presentado dos (2) o más ofertas, el consentimiento de la buena pro se produce a los ocho (8) días hábiles siguientes de la notificación de su otorgamiento, sin que los postores hayan ejercido el derecho de interponer el recurso de apelación.

En caso que se haya presentado una sola oferta, el consentimiento de la buena pro se produce el mismo día de la notificación de su otorgamiento.

El consentimiento del otorgamiento de la buena pro se publica en el SEACE al día hábil siguiente de producido.

Importante

Una vez consentido el otorgamiento de la buena pro, el órgano encargado de las contrataciones o el órgano de la Entidad al que se haya asignado tal función realiza la verificación de la oferta presentada por el postor ganador de la buena pro conforme lo establecido en el numeral 64.6 del artículo 64 del Reglamento.

CAPÍTULO II

SOLUCIÓN DE CONTROVERSIAS DURANTE EL PROCEDIMIENTO DE SELECCIÓN

2.1. RECURSO DE APELACIÓN

A través del recurso de apelación se pueden impugnar los actos dictados durante el desarrollo del procedimiento de selección hasta antes del perfeccionamiento del contrato.

El recurso de apelación se presenta ante y es resuelto por el Tribunal de Contrataciones del Estado.

Los actos que declaren la nulidad de oficio, la cancelación del procedimiento de selección y otros actos emitidos por el Titular de la Entidad que afecten la continuidad de este, se impugnan ante el Tribunal de Contrataciones del Estado.

Importante

- *Una vez otorgada la buena pro, el comité de selección, está en la obligación de permitir el acceso de los participantes y postores al expediente de contratación, salvo la información calificada como secreta, confidencial o reservada por la normativa de la materia, a más tardar dentro del día siguiente de haberse solicitado por escrito.*
Luego de otorgada la buena pro no se da a conocer las ofertas cuyos requisitos de calificación no fueron analizados y revisados por el comité de selección.
- *A efectos de recoger la información de su interés, los postores pueden valerse de distintos medios, tales como: (i) la lectura y/o toma de apuntes, (ii) la captura y almacenamiento de imágenes, e incluso (iii) pueden solicitar copia de la documentación obrante en el expediente, siendo que, en este último caso, la Entidad deberá entregar dicha documentación en el menor tiempo posible, previo pago por tal concepto.*
- *El recurso de apelación se presenta ante la Mesa de Partes del Tribunal o ante las oficinas desconcentradas del OSCE.*

2.2. PLAZOS DE INTERPOSICIÓN DEL RECURSO DE APELACIÓN

La apelación contra el otorgamiento de la buena pro o contra los actos dictados con anterioridad a ella se interpone dentro de los ocho (8) días hábiles siguientes de haberse notificado el otorgamiento de la buena pro.

La apelación contra los actos dictados con posterioridad al otorgamiento de la buena pro, contra la declaración de nulidad, cancelación y declaratoria de desierto del procedimiento, se interpone dentro de los ocho (8) días hábiles siguientes de haberse tomado conocimiento del acto que se desea impugnar.

CAPÍTULO III DEL CONTRATO

3.1. PERFECCIONAMIENTO DEL CONTRATO

Los plazos y el procedimiento para perfeccionar el contrato se realiza conforme a lo indicado en el artículo 141 del Reglamento.

Para perfeccionar el contrato, el postor ganador de la buena pro debe presentar los documentos señalados en los artículos 139 y 175 del Reglamento, así como los previstos en la sección específica de las bases.

3.2. GARANTÍAS

Las garantías que deben otorgar los postores y/o contratistas, según corresponda, son las de fiel cumplimiento del contrato y por los adelantos.

3.2.1. GARANTÍA DE FIEL CUMPLIMIENTO

Como requisito indispensable para perfeccionar el contrato, el postor ganador debe entregar a la Entidad la garantía de fiel cumplimiento del mismo por una suma equivalente al diez por ciento (10%) del monto del contrato original. Esta se mantiene vigente hasta el consentimiento de la liquidación final.

3.2.2. GARANTÍA DE FIEL CUMPLIMIENTO POR PRESTACIONES ACCESORIAS

En las contrataciones que conllevan la ejecución de prestaciones accesorias, tales como mantenimiento, reparación o actividades afines, se otorga una garantía adicional por una suma equivalente al diez por ciento (10%) del monto del contrato de la prestación accesorio, la misma que debe ser renovada periódicamente hasta el cumplimiento total de las obligaciones garantizadas.

3.2.3. GARANTÍA POR ADELANTO

En caso se haya previsto en la sección específica de las bases la entrega de adelantos, el contratista debe presentar una garantía emitida por idéntico monto conforme a lo estipulado en el artículo 153 del Reglamento.

3.3. REQUISITOS DE LAS GARANTÍAS

Las garantías que se presenten deben ser incondicionales, solidarias, irrevocables y de realización automática en el país, al solo requerimiento de la Entidad. Asimismo, deben ser emitidas por empresas que se encuentren bajo la supervisión directa de la Superintendencia de Banca, Seguros y Administradoras Privadas de Fondos de Pensiones y que cuenten con clasificación de riesgo B o superior. Asimismo, deben estar autorizadas para emitir garantías; o estar consideradas en la última lista de bancos extranjeros de primera categoría que periódicamente publica el Banco Central de Reserva del Perú.

Importante

Corresponde a la Entidad verificar que las garantías presentadas por el postor ganador de la buena pro y/o contratista cumplan con los requisitos y condiciones necesarios para su aceptación y eventual ejecución; sin perjuicio de la determinación de las responsabilidades funcionales que correspondan.

Advertencia

Los funcionarios de las Entidades no deben aceptar garantías emitidas bajo condiciones distintas a las establecidas en el presente numeral, debiendo tener en cuenta lo siguiente:

1. La clasificadora de riesgo que asigna la clasificación a la empresa que emite la garantía debe encontrarse listada en el portal web de la SBS (<http://www.sbs.gob.pe/sistema-financiero/clasificadoras-de-riesgo>).

2. Se debe identificar en la página web de la clasificadora de riesgo respectiva, cuál es la clasificación vigente de la empresa que emite la garantía, considerando la vigencia a la fecha de emisión de la garantía.

3. Para fines de lo establecido en el artículo 148 del Reglamento, la clasificación de riesgo B, incluye las clasificaciones B+ y B.

4. Si la empresa que otorga la garantía cuenta con más de una clasificación de riesgo emitida por distintas empresas listadas en el portal web de la SBS, bastará que en una de ellas cumpla con la clasificación mínima establecida en el Reglamento.

En caso exista alguna duda sobre la clasificación de riesgo asignada a la empresa emisora de la garantía, se deberá consultar a la clasificadora de riesgos respectiva.

De otro lado, además de cumplir con el requisito referido a la clasificación de riesgo, a efectos de verificar si la empresa emisora se encuentra autorizada por la SBS para emitir garantías, debe revisarse el portal web de dicha Entidad (<http://www.sbs.gob.pe/sistema-financiero/relacion-de-empresas-que-se-encuentran-autorizadas-a-emitir-cartas-fianza>).

Los funcionarios competentes deben verificar la autenticidad de la garantía a través de los mecanismos establecidos (consulta web, teléfono u otros) por la empresa emisora.

3.4. EJECUCIÓN DE GARANTÍAS

La Entidad puede solicitar la ejecución de las garantías conforme a los supuestos contemplados en el artículo 155 del Reglamento.

3.5. ADELANTOS

La Entidad puede establecer la entrega de adelantos directos y adelantos para materiales e insumos, y en el caso de contratos bajo la modalidad llave en mano, para equipamiento y mobiliario, de conformidad con el artículo 180 del Reglamento, siempre que ello haya sido previsto en la sección específica de las bases.

Asimismo, la Entidad puede establecer la obligación de constituir un fideicomiso para el manejo de los recursos que el contratista reciba a título de adelanto, de acuerdo al procedimiento, plazos y requisitos señalados en los artículos 184 y 185 del Reglamento.

3.6. VALORIZACIONES

Las valorizaciones son la cuantificación económica de un avance físico en la ejecución de la obra, realizada en un período determinado, tienen el carácter de pagos a cuenta y son elaboradas el último día de cada período previsto en la sección específica de las bases, por el inspector o supervisor, según corresponda y el contratista.

En caso se haya suscrito contrato con un consorcio, el pago de las valorizaciones se realizará a quien se indique en el contrato de consorcio.

Advertencia

En caso de retraso en los pagos a cuenta o pago final por parte de la Entidad, salvo que se deba a caso fortuito o fuerza mayor, esta reconoce al contratista los intereses legales correspondientes, de conformidad con el artículo 39 de la Ley y los artículos 1244, 1245 y 1246 del Código Civil, debiendo repetir contra los responsables de la demora injustificada.

3.7. REAJUSTES

Los reajustes se calculan conforme lo indicado en el numeral 38.3 del artículo 38 y el artículo 195 del Reglamento.

Importante

Tanto la elaboración como la aplicación de las fórmulas polinómicas se sujetan a lo dispuesto en el Decreto Supremo N° 011-79-VC y sus modificatorias, ampliatorias y complementarias.

3.8. PENALIDADES

3.12.1. PENALIDAD POR MORA EN LA EJECUCIÓN DE LA PRESTACIÓN

En caso de retraso injustificado del contratista en la ejecución de las prestaciones objeto del contrato, la Entidad le aplica automáticamente una penalidad por mora por cada día de atraso, de conformidad con el artículo 162 del Reglamento.

3.12.2. OTRAS PENALIDADES

La Entidad puede establecer penalidades distintas a la mencionada en el numeral precedente, según lo previsto en el artículo 163 del Reglamento y lo indicado en la sección específica de las bases.

Estos dos tipos de penalidades se calculan en forma independiente y pueden alcanzar cada una un monto máximo equivalente al diez por ciento (10%) del monto del contrato vigente, o de ser el caso, del ítem que debió ejecutarse.

3.9. INCUMPLIMIENTO DEL CONTRATO

Las causales para la resolución del contrato, serán aplicadas de conformidad con el artículo 36 de la Ley y 164 del Reglamento.

3.10. DISPOSICIONES FINALES

Todos los demás aspectos del presente procedimiento no contemplados en las bases se regirán supletoriamente por la Ley y su Reglamento, así como por las disposiciones legales vigentes.

SECCIÓN ESPECÍFICA

CONDICIONES ESPECIALES DEL PROCEDIMIENTO DE SELECCIÓN

(EN ESTA SECCIÓN LA ENTIDAD DEBERÁ COMPLETAR LA INFORMACIÓN EXIGIDA, DE ACUERDO A LAS INSTRUCCIONES INDICADAS)

CAPÍTULO I GENERALIDADES

1.1. ENTIDAD CONVOCANTE

Nombre : Municipalidad Provincial del Santa.
RUC N° : 20163065330
Domicilio legal : Jr. Enrique Palacios 341 Áncash - Santa - Chimbote – Perú.
Teléfono : 043 – 323771.
Correo electrónico : sub.gerenciallogistica@munisanta.gob.pe

1.2. OBJETO DE LA CONVOCATORIA

El presente procedimiento de selección tiene por objeto la contratación de la EJECUCIÓN DE LA OBRA: MEJORAMIENTO DE LOS SERVICIOS DE TRANSITABILIDAD PEATONAL Y VEHICULAR EN LA AV. ENRIQUE MEIGGS TRAMO AV. JOSE GALVEZ HASTA AV. BREA Y PARIÑAS EN EL DISTRITO DE CHIMBOTE – PROVINCIA DE SANTA – DEPARTAMENTO DE ANCASH – II ETAPA CON CUI N°2502263.

1.3. VALOR REFERENCIAL⁴

El valor referencial asciende a **Doce millones cuatrocientos cincuenta y seis mil cuatrocientos sesenta con 47/100 soles (S/ 12'456,460.47)**, incluidos los impuestos de Ley y cualquier otro concepto que incida en el costo total de la ejecución de la obra. El valor referencial ha sido calculado al mes de Agosto del 2024.

Valor Referencial (VR)	Límites ⁵	
	Inferior	Superior
S/ 12'456,460.47 (Doce millones cuatrocientos cincuenta y seis mil cuatrocientos sesenta con 47/100 Soles)	S/ 11'210,814.43 (Once millones doscientos diez mil ochocientos catorce con 43/100 Soles)	S/13'702,106.51 (Trece millones setecientos dos mil ciento seis con 51/100 Soles)

Importante

El precio de las ofertas no puede exceder los límites del valor referencial de conformidad con el numeral 28.2 del artículo 28 de la Ley.

1.4. EXPEDIENTE DE CONTRATACIÓN

Documento y fecha de aprobación del expediente de contratación : Resolución Gerencial N°866-2024-GM-MPS. De fecha 20 de diciembre del 2024.
Documento y fecha de aprobación del expediente técnico : Resolución Gerencial N°146-2024-GI-MPS. De fecha 3 de

⁴ El monto del valor referencial indicado en esta sección de las bases no debe diferir del monto del valor referencial consignado en la ficha del procedimiento en el SEACE. No obstante, de existir contradicción entre estos montos, primará el monto del valor referencial indicado en las bases aprobadas.

⁵ De acuerdo a lo señalado en el artículo 48 del Reglamento, estos límites se calculan considerando dos (2) decimales. Para ello, si el límite inferior tiene más de dos (2) decimales, se aumenta en un dígito el valor del segundo decimal; en el caso del límite superior, se considera el valor del segundo decimal sin efectuar el redondeo.

diciembre del 2024.

Documento y fecha de actualización del expediente técnico, de corresponder :
Tipo y número del procedimiento de selección que se convocó para la elaboración del expediente técnico, de corresponder : Orden de Servicio N°1321.

1.5. FUENTE DE FINANCIAMIENTO

RECURSOS DETERMINADOS.

Importante

La fuente de financiamiento debe corresponder a aquella prevista en la Ley de Equilibrio Financiero del Presupuesto del Sector Público del año fiscal en el cual se convoca el procedimiento de selección.

1.6. SISTEMA DE CONTRATACIÓN

El presente procedimiento se rige por el sistema de **PRECIOS UNITARIOS**, de acuerdo con lo establecido en el expediente de contratación respectivo.

1.7. MODALIDAD DE EJECUCIÓN

NO CORRESPONDE

1.8. ALCANCES DEL REQUERIMIENTO

El alcance de la ejecución de la obra está definido en el Capítulo III de la presente sección de las bases.

1.9. PLAZO DE EJECUCIÓN DE LA OBRA

El plazo de ejecución de la obra materia de la presente convocatoria, es de **270 (Doscientos setenta)** días calendario, en concordancia con lo establecido en el expediente de contratación y en el expediente técnico de obra.

1.10. COSTO DE REPRODUCCIÓN Y ENTREGA DE BASES Y DEL EXPEDIENTE TÉCNICO DE LA OBRA

Los participantes registrados tienen el derecho a recabar las bases y el expediente técnico de la obra en versión impresa o digital, según su elección, para cuyo efecto deben:

Pagar en : CAJA DE LA MUNICIPALIDAD PROVINCIAL DEL SANTA
Recoger en : SUBGERENCIA DE LOGÍSTICA Y PATRIMONIO DE LA MPS.
Costo de bases : Impresa: S/ 15.00
Costo del expediente técnico : Impreso: S/ 280.00
Digital: S/ 10.00

Las bases y el expediente técnico se entregan inmediatamente después de realizado el pago correspondiente. Excepcionalmente, el expediente técnico en versión impresa puede ser entregado dentro del plazo máximo de un (1) día hábil de efectuado el pago.

Importante

- *La Entidad debe entregar una constancia o formulario de cargos en donde consta que el participante recibió el expediente técnico completo. Dicha constancia o formulario debe incluir un índice del contenido del expediente técnico y número de folios correspondientes.*
- *El costo de entrega del ejemplar de las bases y del expediente técnico, no puede exceder el costo de su reproducción.*

Advertencia

Las Entidades deben cautelar bajo responsabilidad que la versión impresa y digital del expediente técnico correspondan a la versión original del expediente técnico aprobado.

1.11. ACCESO VIRTUAL AL EXPEDIENTE TÉCNICO DE LA OBRA

El expediente técnico de la obra en versión digital se encuentra publicado en el SEACE, obligatoriamente, desde la fecha de la convocatoria del presente procedimiento de selección.

Adicionalmente, el expediente técnico se encuentra publicado en el SEACE, el cual es de acceso libre y gratuito.

1.12. BASE LEGAL

- Ley N° 30225 – Ley de Contrataciones del Estado.
- Ley de Presupuesto del Sector Público para el Año Fiscal 2024.
- Ley de Equilibrio Financiero del Presupuesto del Sector Público del año fiscal 2024.
- Decreto Supremo N° 011-79-VC.
- Decreto Supremo N° 344-2018-EF que Aprueba el Reglamento de la Ley N° 30225 – Ley de Contrataciones.
- TUO de la Ley N° 27444 – Ley del Procedimiento Administrativo General.
- Ley N° 27785 Ley Orgánica del Sistema Nacional de Control y de la Contraloría General de la República.
- Código Civil.
- Directiva y Opiniones del OSCE.

Las referidas normas incluyen sus respectivas modificaciones, de ser el caso.

CAPÍTULO II DEL PROCEDIMIENTO DE SELECCIÓN

2.1. CALENDARIO DEL PROCEDIMIENTO DE SELECCIÓN

Según el cronograma de la ficha de selección de la convocatoria publicada en el SEACE.

Importante

De conformidad con la vigesimosegunda Disposición Complementaria Final del Reglamento, en caso la Entidad (Ministerios y sus organismos públicos, programas o proyectos adscritos) haya difundido el requerimiento a través del SEACE siguiendo el procedimiento establecido en dicha disposición, no procede formular consultas u observaciones al requerimiento.

2.2. CONTENIDO DE LAS OFERTAS

La oferta contendrá, además de un índice de documentos⁶, la siguiente documentación:

2.2.1. Documentación de presentación obligatoria

2.2.1.1. Documentos para la admisión de la oferta

- Declaración jurada de datos del postor. (**Anexo N° 1**)
- Documento que acredite la representación de quien suscribe la oferta.

En caso de persona jurídica, copia del certificado de vigencia de poder del representante legal, apoderado o mandatario designado para tal efecto.

En caso de persona natural, copia del documento nacional de identidad o documento análogo, o del certificado de vigencia de poder otorgado por persona natural, del apoderado o mandatario, según corresponda.

En el caso de consorcios, este documento debe ser presentado por cada uno de los integrantes del consorcio que suscriba la promesa de consorcio, según corresponda.

Advertencia

De acuerdo con el artículo 4 del Decreto Legislativo N° 1246, las Entidades están prohibidas de exigir a los administrados o usuarios la información que puedan obtener directamente mediante la interoperabilidad a que se refieren los artículos 2 y 3 de dicho Decreto Legislativo. En esa medida, si la Entidad es usuaria de la Plataforma de Interoperabilidad del Estado – PIDE⁷ y siempre que el servicio web se encuentre activo en el Catálogo de Servicios de dicha plataforma, no corresponderá exigir el certificado de vigencia de poder y/o documento nacional de identidad.

- Declaración jurada de acuerdo con el literal b) del artículo 52 del Reglamento. (**Anexo N° 2**)
- Declaración jurada de cumplimiento del Expediente Técnico, según el numeral 3.1 del Capítulo III de la presente sección. (**Anexo N° 3**)

⁶ La omisión del índice no determina la no admisión de la oferta.

⁷ Para mayor información de las Entidades usuarias y del Catálogo de Servicios de la Plataforma de Interoperabilidad del Estado – PIDE ingresar al siguiente enlace <https://www.gobiernodigital.gob.pe/interoperabilidad/>

- e) Declaración jurada de plazo de ejecución de la obra. **(Anexo N° 4)**
- f) Promesa de consorcio con firmas legalizadas, de ser el caso, en la que se consigne los integrantes, el representante común, el domicilio común y las obligaciones a las que se compromete cada uno de los integrantes del consorcio, así como el porcentaje equivalente a dichas obligaciones. **(Anexo N° 5)**
- g) El precio de la oferta en **SOLES** y:
 - ✓ El desagregado de partidas, cuando el procedimiento se haya convocado a suma alzada.
 - ✓ Los precios unitarios, considerando las partidas según lo previsto en el último párrafo del literal b) del artículo 35 del Reglamento.

Asimismo, la oferta incluye el monto de la prestación accesorio, cuando corresponda. **(Anexo N° 6)**

El precio total de la oferta y los subtotales que lo componen deben ser expresados con dos (2) decimales. Los precios unitarios pueden ser expresados con más de dos (2) decimales.

Importante

- *El comité de selección no puede incorporar documentos adicionales para la admisión de la oferta a los establecidos en este acápite.*
- *El análisis de precios unitarios y el detalle de los gastos generales fijos y variables de la oferta se presentan para el perfeccionamiento del contrato.*
- *El comité de selección declara no admitidas las ofertas que no se encuentren dentro de los límites del valor referencial previstos en el numeral 28.2 del artículo 28 de la Ley. Asimismo, verifica la presentación de los documentos requeridos. De no cumplir con lo requerido, la oferta se considera no admitida.*

2.2.1.2. Documentos para acreditar los requisitos de calificación

Incorporar en la oferta los documentos que acreditan los “**Requisitos de Calificación**” que se detallan en el numeral 3.2 del Capítulo III de la presente sección de las bases.

2.2.2. Documentación de presentación facultativa:

Advertencia

El comité de selección no podrá exigir al postor la presentación de documentos que no hayan sido indicados en los acápites “Documentos para la admisión de la oferta”, “Requisitos de calificación” y “Factores de evaluación”.

2.3. REQUISITOS PARA PERFECCIONAR EL CONTRATO

El postor ganador de la buena pro debe presentar los siguientes documentos para perfeccionar el contrato:

- a) Garantía de fiel cumplimiento del contrato.
- b) Garantía de fiel cumplimiento por prestaciones accesorias, de ser el caso.
- c) Solicitud para la constitución del fideicomiso, en el marco de lo establecido en el literal a)

- del numeral 184.9 del artículo 184 del Reglamento, de ser el caso⁸.
- d) Contrato de consorcio con firmas legalizadas ante Notario de cada uno de los integrantes, de ser el caso.
 - e) Código de cuenta interbancaria (CCI) o, en el caso de proveedores no domiciliados, el número de su cuenta bancaria y la entidad bancaria en el exterior.
 - f) Copia de la vigencia del poder del representante legal de la empresa que acredite que cuenta con facultades para perfeccionar el contrato, cuando corresponda.
 - g) Copia de DNI del postor en caso de persona natural, o de su representante legal en caso de persona jurídica.

Advertencia

De acuerdo con el artículo 4 del Decreto Legislativo N° 1246, las Entidades están prohibidas de exigir a los administrados o usuarios la información que puedan obtener directamente mediante la interoperabilidad a que se refieren los artículos 2 y 3 de dicho Decreto Legislativo. En esa medida, si la Entidad es usuaria de la Plataforma de Interoperabilidad del Estado – PIDE⁹ y siempre que el servicio web se encuentre activo en el Catálogo de Servicios de dicha plataforma, no corresponderá exigir los documentos previstos en los literales e) y f).

- h) Domicilio para efectos de la notificación durante la ejecución del contrato.
- i) Autorización de notificación de la decisión de la Entidad sobre la solicitud de ampliación de plazo mediante medios electrónicos de comunicación¹⁰. **(Anexo N° 12)**
- j) Constancia de capacidad libre de contratación expedida por el RNP¹¹.
- k) Programa de Ejecución de Obra (CPM) el cual presenta la ruta crítica y el calendario de avance de obra valorizado.
- l) Calendario de adquisición de materiales e insumos necesarios para la ejecución de obra, en concordancia con el calendario de avance de obra valorizado. Este calendario se actualiza con cada ampliación de plazo otorgada, en concordancia con el calendario de avance de obra valorizado vigente.
- m) Calendario de utilización de equipo, en caso la naturaleza de la contratación lo requiera.
- n) Memoria en la que se señalen las consideraciones que se han tomado en cuenta para la elaboración de los documentos indicados en los literales k) l) y m).
- o) Análisis de precios unitarios de las partidas y detalle de los gastos generales fijos y variables de la oferta, en caso de obras sujetas a precios unitarios¹².
- p) Desagregado por partidas que dio origen a la oferta, en caso de obras a suma alzada.
- q) Copia de documentos que sustenten la propiedad, la posesión, el compromiso de compra venta o alquiler u otro documento que acredite la disponibilidad del requisito de calificación equipamiento estratégico. En el caso que el postor ganador sea un consorcio los documentos de acreditación de este requisito pueden estar a nombre del consorcio o de uno de sus integrantes.
- r) Copia de los diplomas que acrediten la formación académica requerida del plantel profesional clave, en caso que el grado o título profesional requerido no se encuentre publicado en el Registro Nacional de Grados Académicos y Títulos Profesionales a cargo de la de la Superintendencia Nacional de Educación Superior Universitaria – SUNEDU¹³.
- s) Copia de (i) contratos y su respectiva conformidad o (ii) constancias o (iii) certificados o (iv) cualquier otra documentación que, de manera fehaciente demuestre la experiencia del personal que conforma el plantel profesional clave.

Importante

⁸ Cuando la Entidad no haya incorporado en las bases la obligación de constituir un fideicomiso para la administración de los adelantos destinados a la ejecución de obra, el postor adjudicado puede presentar la solicitud para la constitución del fideicomiso.

⁹ Para mayor información de las Entidades usuarias y del Catálogo de Servicios de la Plataforma de Interoperabilidad del Estado – PIDE ingresar al siguiente enlace <https://www.gobiernodigital.gob.pe/interoperabilidad/>

¹⁰ En tanto se implemente la funcionalidad en el SEACE, de conformidad con la Primera Disposición Complementaria Transitoria del Decreto Supremo N° 234-2022-EF.

¹¹ Este requisito no aplica para procedimientos de contratación directa por la causal de carácter de secreto, secreto militar o por razones de orden interno.

¹² La Entidad puede requerir este documento en caso de obras a suma alzada.

¹³ <https://enlinea.sunedu.gob.pe/>

- *La Entidad debe aceptar las diferentes denominaciones utilizadas para acreditar la carrera profesional requerida, aun cuando no coincida literalmente con aquella prevista en los requisitos de calificación (por ejemplo Ingeniería Ambiental, Ingeniería en Gestión Ambiental, Ingeniería y Gestión Ambiental u otras denominaciones).*
- *Los documentos que acreditan la experiencia del personal deben incluir como mínimo los nombres y apellidos del profesional, el cargo desempeñado, el plazo de la prestación indicando el día, mes y año de inicio y culminación, el nombre de la Entidad u organización que emite el documento, la fecha de emisión y nombres y apellidos de quien suscribe el documento.*

En caso estos documentos establezcan el plazo de la experiencia adquirida por el profesional en meses sin especificar los días la Entidad debe considerar el mes completo.

De presentarse experiencia ejecutada paralelamente (traslape), para el cómputo del tiempo de dicha experiencia sólo se considerará una vez el periodo traslapado. No obstante, de presentarse periodos traslapados en el residente de obra, no se considera ninguna de las experiencias acreditadas, salvo la ejecución de obras por paquete.

Se considerará aquella experiencia que no tenga una antigüedad mayor a veinticinco (25) años anteriores a la fecha de la presentación de ofertas.

Asimismo, la Entidad debe valorar de manera integral los documentos presentados para acreditar dicha experiencia. En tal sentido, aun cuando en los documentos presentados la denominación del cargo o puesto no coincida literalmente con aquella prevista en los requisitos de calificación, se deberá validar la experiencia si las actividades que realizó el profesional corresponden con la función propia del cargo o puesto requerido.

- *Cuando el postor ganador de la buena pro presenta como plantel profesional clave a profesionales que se encuentren prestando servicios como residente o supervisor en obras contratadas por la Entidad que no cuentan con recepción, procede otorgar plazo adicional para subsanar, conforme lo previsto en el literal a) del artículo 141 del Reglamento.*
- *En caso que el postor ganador de la buena pro sea un consorcio, las garantías que presente este para el perfeccionamiento del contrato, así como durante la ejecución contractual, de ser el caso, además de cumplir con las condiciones establecidas en el artículo 33 de la Ley y en el artículo 148 del Reglamento, deben consignar expresamente el nombre completo o la denominación o razón social de los integrantes del consorcio, en calidad de garantizados, de lo contrario no podrán ser aceptadas por las Entidades. No se cumple el requisito antes indicado si se consigna únicamente la denominación del consorcio, conforme lo dispuesto en la Directiva "Participación de Proveedores en Consorcio en las Contrataciones del Estado".*

Importante

- *Corresponde a la Entidad verificar que las garantías presentadas por el postor ganador de la buena pro cumplan con los requisitos y condiciones necesarios para su aceptación y eventual ejecución, sin perjuicio de la determinación de las responsabilidades funcionales que correspondan.*
- *De conformidad con el Reglamento Consular del Perú aprobado mediante Decreto Supremo N° 076-2005-RE para que los documentos públicos y privados extendidos en el exterior tengan validez en el Perú, deben estar legalizados por los funcionarios consulares peruanos y refrendados por el Ministerio de Relaciones Exteriores del Perú, salvo que se trate de documentos públicos emitidos en países que formen parte del Convenio de la Apostilla, en cuyo caso bastará con que estos cuenten con la Apostilla de la Haya¹⁴.*
- *La Entidad no puede exigir documentación o información adicional a la consignada en el presente numeral para el perfeccionamiento del contrato.*

¹⁴ Según lo previsto en la Opinión N° 009-2016/DTN.

2.4. PERFECCIONAMIENTO DEL CONTRATO

El contrato se perfecciona con la suscripción del documento que lo contiene. Para dicho efecto el postor ganador de la buena pro, dentro del plazo previsto en el artículo 141 del Reglamento, debe presentar la documentación requerida en **MESA DE PARTES DE LA MUNICIPALIDAD PROVINCIAL DEL SANTA, SITIO EN JR. ENRIQUE PALACIOS N°343 – CASCO URBANO – CHIMBOTE – SANTA - ANCASH.**

Importante

En el caso de contratación de obras por paquete, se debe suscribir un contrato por cada obra incluida en el paquete.

2.5. ADELANTOS

2.5.1. ADELANTO DIRECTO

“La Entidad otorgará al Contratista, el adelanto directo del diez por ciento (10%) del monto del contrato original.

El contratista debe solicitar formalmente el Adelanto Directo dentro de los ocho (8) días siguientes a la suscripción del contrato, adjuntando a su solicitud la garantía por adelantos mediante carta fianza o póliza de caución y el comprobante de pago correspondiente. La Entidad debe entregar el monto solicitado dentro de los siete (7) días contados a partir del día siguiente de recibida la solicitud del contratista.

Vencido el plazo para solicitar el adelanto no procede la solicitud.

2.5.2. ADELANTO PARA MATERIALES E INSUMOS

“La Entidad otorgará adelantos para materiales e insumos por el (20%) del monto del contrato original, conforme al calendario de adquisición de materiales e insumos presentado por el contratista.

La entrega de los adelantos se realizará en un plazo de diez (10) días calendario previos a la fecha prevista en el calendario de adquisición de materiales e insumos para cada adquisición, con la finalidad que EL CONTRATISTA pueda disponer de los materiales e insumos en la oportunidad prevista en el calendario de avance de obra valorizado. Para tal efecto, EL CONTRATISTA debe solicitar la entrega del adelanto en un plazo de ocho (8) días calendario anteriores al inicio del plazo antes mencionado, adjuntando a su solicitud la garantía por adelantos mediante carta fianza o póliza de caución y el comprobante de pago respectivo”.

No procederá el otorgamiento del adelanto para materiales e insumos en los casos en que las solicitudes correspondientes sean realizadas posterioridad a las fechas señaladas en el calendario de adquisición de materiales e insumos.

2.6. VALORIZACIONES

El periodo de valorización será MENSUAL.

Importante

- *Cuando el periodo de valorización establecido por la Entidad sea el mensual, el plazo del pago de la valorización se regirá por lo dispuesto en el numeral 194.7 del artículo 194 del Reglamento. En cambio, si la Entidad prevé un periodo de valorización distinto al mensual, se debe establecer los plazos y procedimiento aplicables para la valorización, teniendo en consideración lo dispuesto en el numeral 194.6 del referido artículo, así como el plazo para el pago de las valorizaciones.*

- *Las valorizaciones de obra se presentan a través del módulo de ejecución contractual del SEACE. Dicha obligación aplica a los contratos de obra que deriven de procedimientos de selección para la ejecución de obras, convocados a partir de la entrada en vigencia de la Directiva N° 001-2022-OSCE/CD "Gestión de las valorizaciones de obra a través del SEACE"¹⁵. Mediante comunicado el OSCE publica y difunde la relación de Entidades obligadas a usar la sección de valorizaciones electrónicas como medio para la gestión de las valorizaciones de obra. El primer listado de entidades obligadas se encuentra publicado en el siguiente enlace:*

<https://www.gob.pe/institucion/osce/noticias/575017-comunicado-n-001-2022-osce>

2.7. PLAZO PARA EL PAGO DEL SALDO DE LA LIQUIDACIÓN DEL CONTRATO DE OBRA

La Entidad o el contratista, según corresponda, deben efectuar el pago del monto correspondiente al saldo de la liquidación del contrato de obra, en el plazo de sesenta (60) días calendario, computados desde el día siguiente del consentimiento de la liquidación. Para tal efecto, la parte que solicita el pago debe presentar el comprobante de pago respectivo.

¹⁵ Aprobada mediante Resolución N° 002-2022-OSCE-PRE y modificada mediante Resolución N° 042-2022-OSCE/PRE, publicadas en el Diario Oficial El Peruano el 10 de enero de 2022 y 5 de marzo de 2022, respectivamente.

CAPÍTULO III REQUERIMIENTO

Importante

Es responsabilidad de la Entidad cautelar la adecuada formulación del expediente técnico, debiendo asegurar la calidad técnica y reducir la necesidad de su reformulación por errores o deficiencias técnicas que repercutan en el proceso de contratación y en la ejecución de la obra.

3.1. EXPEDIENTE TÉCNICO E INFORMACIÓN COMPLEMENTARIA DEL EXPEDIENTE TÉCNICO



MUNICIPALIDAD PROVINCIAL DEL SANTA



"AÑO DEL BICENTENARIO, DE LA CONSOLIDACIÓN DE NUESTRA INDEPENDENCIA, Y DE LA CONMEMORACIÓN DE LAS HEROICAS
BATALLAS DE JUNÍN Y AYACUCHO"

GERENCIA DE INFRAESTRUCTURA.

SUB GERENCIA DE OBRAS PUBLICAS.

TÉRMINOS DE REFERENCIA.



TÉRMINOS DE REFERENCIA PARA LA CONTRATACIÓN DE LA EJECUCIÓN DE OBRA:



**EJECUCION DE OBRA: MEJORAMIENTO DE LOS SERVICIOS DE
TRANSITABILIDAD PEATONAL Y VEHICULAR EN LA AV.
ENRIQUE MEIGGS TRAMO AV. JOSE GALVEZ HASTA AV.
BREA Y PARIÑAS EN EL DISTRITO DE CHIMBOTE -
PROVINCIA DE SANTA - DEPARTAMENTO DE ANCASH - II
ETAPA CON CUI N°2502263.**

**DISTRITO : CHIMBOTE
PROVINCIA : SANTA
DEPARTAMENTO : ANCASH**

CHIMBOTE, 2024



MUNICIPALIDAD PROVINCIAL DEL SANTA

TÉRMINOS DE REFERENCIA PARA LA CONTRATACIÓN DE LA:

EJECUCIÓN DE OBRA: MEJORAMIENTO DE LOS SERVICIOS DE TRANSITABILIDAD PEATONAL Y VEHICULAR EN LA AV. ENRIQUE MEIGGS TRAMO AV. JOSE GALVEZ HASTA AV. BREA Y PARIÑAS EN EL DISTRITO DE CHIMBOTE - PROVINCIA DE SANTA - DEPARTAMENTO DE ANCASH – II ETAPA CON CUI N°2502263.

ENTIDAD: MUNICIPALIDAD PROVINCIAL DEL SANTA.

ÁREA USUARIA: SUB GERENCIA DE OBRAS PÚBLICAS.

TERMINOS DE REFERENCIA

3.1. EXPEDIENTE TÉCNICO E INFORMACIÓN COMPLEMENTARIA DEL EXPEDIENTE TÉCNICO.

El expediente técnico aprobado con **Resolución Gerencial N° 146 – 2024 – MPS**, de fecha 03-12-2024 por el gobierno local de la Municipalidad Provincial del Santa es el único documento que define las características técnicas del proyecto a partir de las cuales se ejecutara la obra, describiendo de manera precisa las principales características de esta (planos), definiendo igualmente los aspectos técnicos requeridos para su ejecución (especificaciones técnicas y estudios específicos realizados, estudios de suelos, cálculos para el diseño de estructuras, etc.), así como su costos (presupuesto y análisis de costos unitarios) y cantidades de trabajos a ejecutar (metrados).

El expediente técnico derivado la Sub Gerencia de Obras Públicas, mediante **Proveído Sello N° 9298** de fecha 12-12-2024 para la elaboración de los Términos de Referencia es el documento donde se establece y define el plazo de ejecución de obra, calculado en base de rendimientos (de equipos y mano de obra) considerando para las diferentes partidas que conforman el presupuesto de obra, cuyos precios unitarios asumen las condiciones y características de las actividades que se requieren para ejecutar el trabajo, considerando asimismo los efectos del clima de la zona donde se ejecutara la obra.

Consideraciones Generales

a) Descripción De La Obra A Ser Ejecutada:

UBICACIÓN : La Obra se Encuentra Localizada en:
Departamento : Ancash
Provincia : Santa
Distrito : Chimbote.

Zona de Intervención, DESDE LA JR. CAJAMARCA – AV. BREA Y PARIÑAS – (II ETAPA)

LOCALIDAD	CORDENADA ESTE (X)	CORDENADA NORTE (Y)	ALTITUD (m.s.n.m.) (valores aproximados)
JR. CAJAMARCA	766575.007	8994567.849	5.00
AV. BREA Y PARIÑAS	768114.743	8993047.349	11.00

COORDENADAS UTM - DATUM WGS 84 - ZONA 17L



MUNICIPALIDAD PROVINCIAL DEL SANTA

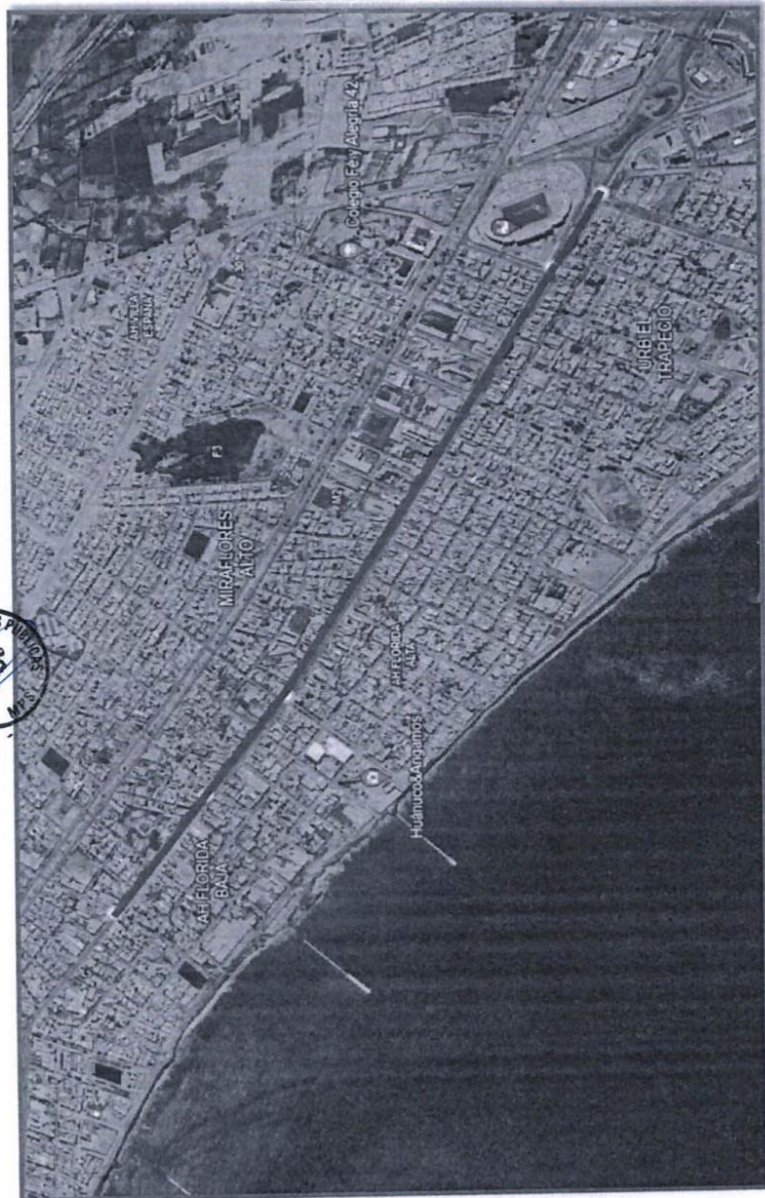

**Imagen N°01.- Vista
Sátelital del Proyecto.**

206

807



MUNICIPALIDAD PROVINCIAL DEL SANTA



Imagen N°02.- Plano en
Ubicación del Proyecto.



MUNICIPALIDAD PROVINCIAL DEL SANTA

808

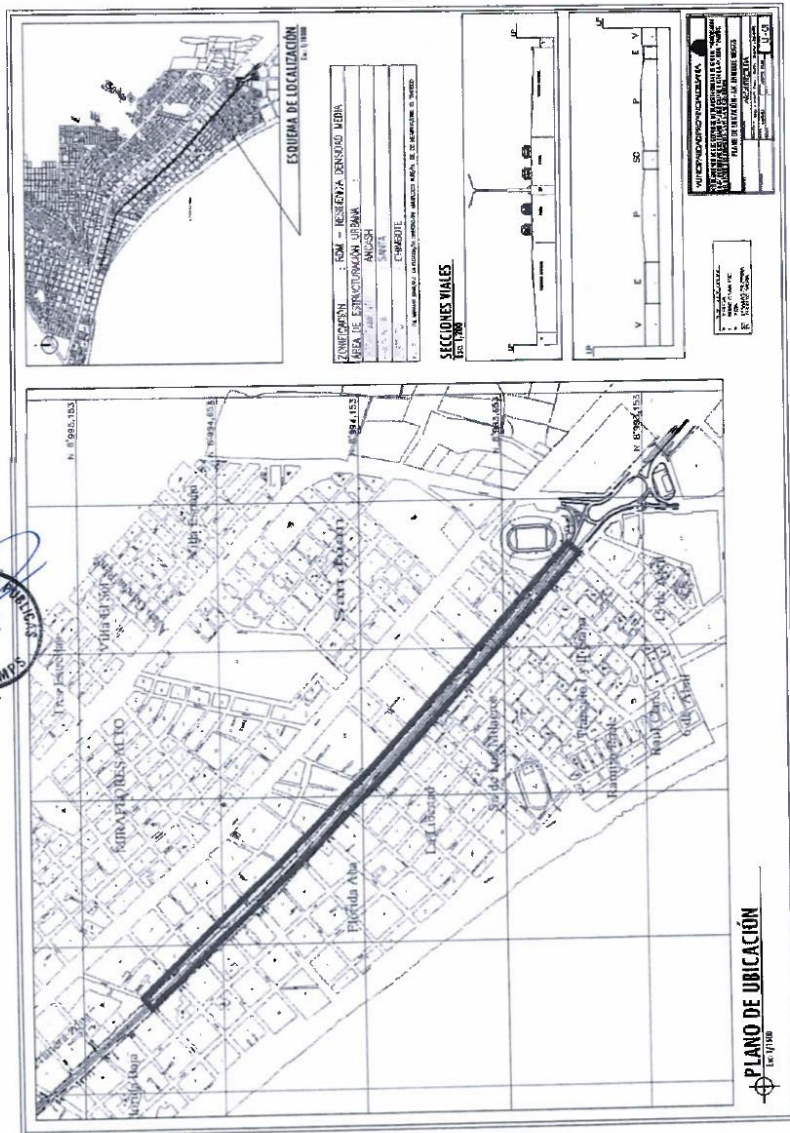
b) Declaratoria De Viabilidad Del Proyecto:

Nombre de la Obra	MEJORAMIENTO DE LOS SERVICIOS DE TRANSITABILIDAD PEATONAL Y VEHICULAR EN LA AV. ENRIQUE MEIGGS TRAMO AV. JOSE GALVEZ HASTA AV. BREA Y PARIÑAS EN EL DISTRITO DE CHIMBOTE - PROVINCIA DE SANTA - DEPARTAMENTO DE ANCASH - II ETAPA CON CUI N°2502263.
Nombre del PIP	MEJORAMIENTO DE LOS SERVICIOS DE TRANSITABILIDAD PEATONAL Y VEHICULAR EN LA AV. ENRIQUE MEIGGS TRAMO AV. JOSE GALVEZ HASTA AV. BREA Y PARIÑAS EN EL DISTRITO DE CHIMBOTE - PROVINCIA DE SANTA - DEPARTAMENTO DE ANCASH
Código Único	2502263
Nivel de los Estudios de Pre Inversión	PROYECTO VIABLE - APROBADO
Fecha de declaración de Viabilidad	29/10/2020
Expediente Técnico Aprobado Mediante	Resolución Gerencial N°146-2024-GI-MPS (Aprobación del Expediente Técnico)
Fecha de Aprobación	03-12-2024

c) MARCO NORMATIVO:

- Ley N° 31953 - Presupuesto del Sector Público para el Año Fiscal 2024.
- Ley 31954: Ley de equilibrio financiero del presupuesto del sector público para el año fiscal 2024
- Decreto Supremo N° 011-79-VC.
- Ley N° 32069, El Poder Ejecutivo promulgó la Ley N° 32069, Ley General de Contrataciones Públicas, aprobada por el Congreso de la República (Publicada el 24-06-2024)
- Decreto Legislativo N° 1444, que modifica la Ley N° 30225, Ley de Contrataciones del Estado.
- Decreto Supremo N° 344-2018-EF, que aprueba el Reglamento de la Ley N° 30225,
- Ley de Contrataciones del Estado y sus modificatorias.
- Decreto Supremo N° 162-2021-EF.
- TUO de la Ley N° 27444 – Ley del Procedimiento Administrativo General.
- Reglamento de inspecciones técnicas de seguridad en defensa civil, vigente.
- Decreto Supremo N° 005-2012-TR, Reglamento de la Ley de Seguridad y Salud en el Trabajo, modificado mediante D.S. N° 010-2014-TR.
- Ley General del Ambiente N° 28611.
- Ley N° 29783 - Ley de Seguridad y Salud en el Trabajo.
- Código Civil.
- Directiva y Opiniones del OSCE
- Ley N° 27785 Ley Orgánica del Sistema Nacional de Control y de la Contraloría General de la República.
- Así como las normas conexas, complementarias, con sus ampliaciones y modificaciones.
- Ley N° 32077 (LEY QUE ESTABLECE UN MEDIO ALTERNATIVO DE GARANTÍAS DE CUMPLIMIENTO EN LOS PROCESOS DE CONTRATACIÓN PÚBLICA DE LAS MYPE)
- Ley N° 32103 (FONDO DE GARANTÍA COMO MEDIO ALTERNATIVO PARA GARANTIZAR LOS CONTRATOS - ARTICULO 33)

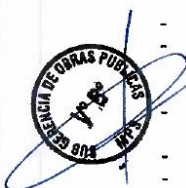



MUNICIPALIDAD PROVINCIAL DEL SANTA

809

d) OBJETO:

Es objeto de los términos de referencia la Contratación de una persona natural o jurídica debidamente inscrita en el Registro Nacional de Proveedores, registro de EJECUTORES DE OBRA, a fin de que brinde los servicios de un equipo de profesionales en la especialidad para la Ejecución de la obra: **MEJORAMIENTO DE LOS SERVICIOS DE TRANSITABILIDAD PEATONAL Y VEHICULAR EN LA AV. ENRIQUE MEIGGS TRAMO AV. JOSE GALVEZ HASTA AV. BREA Y PARIÑAS EN EL DISTRITO DE CHIMBOTE - PROVINCIA DE SANTA - DEPARTAMENTO DE ANCASH – II ETAPA CON CUI N°2502263.**

e) RECURSOS Y FACILIDADES A SER PROVISTAS POR EL GOBIERNO LOCAL DE LA MUNICIPALIDAD PROVINCIAL DEL SANTA.

El gobierno local de la Municipalidad Provincial del Santa a través de la Gerencia de Infraestructura facilitara al postor que haya obtenido la buena pro toda la documentación referente al proyecto (expediente técnico) de manera impresa o de forma digital y demás documentos que sean de importancia para la ejecución del proyecto.

f) METAS DEL PROYECTO

El Proyecto: **MEJORAMIENTO DE LOS SERVICIOS DE TRANSITABILIDAD PEATONAL Y VEHICULAR EN LA AV. ENRIQUE MEIGGS TRAMO AV. JOSE GALVEZ HASTA AV. BREA Y PARIÑAS EN EL DISTRITO DE CHIMBOTE - PROVINCIA DE SANTA - DEPARTAMENTO DE ANCASH – II ETAPA CON CUI N°2502263**, contempla las siguientes partidas:

ITEM	DESCRIPCION	UND	METRADO
01	OBRAS PROVISIONALES		
01.01	OFICINA, ALMACEN Y CASETA DE GUARDIANIA	mes	9.00
01.02	CARTEL DE OBRA DE 3.60x4.80m - (Gigantografía)	und	4.00
01.03	SERVICIOS HIGIENICOS PROVISIONALES PARA OBRA	mes	9.00
02	OBRAS PRELIMINARES		
02.01	MOVILIZACION Y DESMOVILIZACION DE EQUIPOS, MAQUINARIAS Y HERRAMIENTAS	gib	1.00
02.02	TRAZO, NIVELES Y REPLANTEO PRELIMINAR	m2	39,465.43
02.03	DEMOLICION DE VEREDAS Y PISOS EXISTENTES	m2	6,791.89
02.04	DEMOLICION DE ESTRUCTURAS EXISTENTES DE CONCRETO	m2	349.05
03	IMPLEMENTACION DEL PLAN DE SEGURIDAD EN EL TRABAJO		
03.01	MANTENIMIENTO DE TRANSITO Y SEÑALIZACION	gib	1.00
03.02	ELABORACION, IMPLEMENTACION Y ADMINISTRACION DEL PLAN DE SEGURIDAD Y SALUD EN EL TRABAJO	gib	1.00
03.03	EQUIPOS DE PROTECCION INDIVIDUAL	gib	1.00
03.04	EQUIPOS DE PROTECCION COLECTIVA	gib	1.00
03.05	CAPACITACION EN SEGURIDAD Y SALUD	gib	1.00
03.06	SEÑALIZACION TEMPORAL DE SEGURIDAD	gib	1.00
03.07	RECURSOS PARA RESPUESTA ANTE EMERGENCIAS EN SEGURIDAD Y SALUD DURANTE EL TRABAJO	gib	1.00





MUNICIPALIDAD PROVINCIAL DEL SANTA

810

04	MOVIMIENTO DE TIERRAS		
04.01	EXCAVACION DE ZANJA PARA SARDINELES	m3	1,037.26
04.02	EXCAVACION DE ZANJA PARA UÑA DE VEREDAS	m3	120.03
04.03	CORTE SUPERFICIAL DE TERRENO	m2	6,504.16
04.04	CORTE HASTA LOS NIVELES DE SUBRASANTE	m3	13,527.62
04.05	BASE DE AFIRMADO PARA VEREDAS E=0.10m	m2	6,504.16
04.06	MEJORAMIENTO DE SUELO CON HORMIGON	m3	8.97
04.07	RELLENO COMPACTADO CON MATERIAL DE PRESTAMO	m3	3,604.34
04.08	CONFORMACION A NIVEL DE SUBRASANTE	m2	21,817.26
04.09	PREPARACION DE SUB RASANTE PARA VEREDAS	m2	6,504.16
04.10	ELIMINACION DE MATERIAL EXCEDENTE C/MAQ.	m3	22,269.67
05	CONCRETO SIMPLE		
05.01	CONCRETO EN VEREDAS FC' 175 KG/CM2 E=4", VACIADO, REGLADO Y FROTACHADO	m2	5,888.34
05.02	CONCRETO EN RAMPAS FC' 175KG/CM2	m2	285.77
05.03	CONCRETO fc=175 kg/cm2 EN UÑA DE VEREDAS	m3	120.03
05.04	ENCOFRADO Y DESENCOFRADO DE VEREDAS Y RAMPAS	m2	886.08
05.05	CONCRETO EN ESCALERAS fc= 175KG/CM2 - INC. ENCOFRADO, VACIADO, REGLADO Y FROTACHADO	m2	288.90
05.06	CURADO DE CONCRETO	m2	6,294.14
05.07	SOLADO DE CONCRETO 1:12, H=0.10m	m2	182.54
	CONCRETO ARMADO		
06.01	SARDINEL SUMERGIDO		
06.01.01	SARDINEL SUMERGIDO - CONCRETO fc= 175 Kg/cm2	m3	262.25
06.01.02	SARDINEL SUMERGIDO - ENCOFRADO Y DESENCOFRADO	m2	3,496.72
06.01.03	SARDINEL SUMERGIDO - ACERO DE REFUERZO fy= 4200 Kg/cm2	kg	6,215.48
06.01.04	CURADO DE CONCRETO - ADITIVO	m2	655.63
06.02	SARDINEL PERALTADO		
06.02.01	SARDINEL PERALTADO - CONCRETO fc=175 Kg/cm2	m3	1,042.10
06.02.02	SARDINEL PERALTADO - ENCOFRADO Y DESENCOFRADO ACABADO CARAVISTA	m2	6,285.60
06.02.03	SARDINEL PERALTADO - ACERO DE REFUERZO fy=4200 Kg/cm2	kg	21,936.74
06.02.04	CURADO DE CONCRETO - ADITIVO	m2	7,857.00
06.03	MURO DE CONTENCION		
06.03.01	MURO DE CONTENCIÓN - CONCRETO fc=210 Kg/cm2 EN ZAPATAS	m3	134.99





MUNICIPALIDAD PROVINCIAL DEL SANTA

811

06.03.02	MURO DE CONTENCIÓN - CONCRETO $f_c=210$ Kg/cm ² EN PANTALLA	m3	132.36
06.03.03	MURO DE CONTENCIÓN - ENCOFRADO Y DESENCOFRADO ACABADO CARAVISTA	m2	1,773.11
06.03.04	MURO DE CONTENCIÓN - ACERO DE REFUERZO $f_y=4200$ Kg/cm ²	kg	20,783.90
06.03.05	CURADO DE CONCRETO - ADITIVO	m2	1,278.67
07	JUNTAS DE DILATACION		
07.01	JUNTA DE DILATACION ASFALTICA E=1' PARA VEREDAS	m	2,940.00
07.02	JUNTA DE DILATACION ASFALTICA E=1' PARA SARDINELES SUMERGIDOS	m	176.85
07.03	JUNTA DE DILATACION ASFALTICA E=1' PARA SARDINELES PERALTADO	m	999.15
07.04	JUNTA DE DILATACION CON TECNOPOR 1" INC SELLADO	m	145.23
07.05	JUNTA ASFALTICA 1" PARA PAVIMENTO RIGIDO	m	454.01
08	PAVIMENTO		
08.01	PAVIMENTO ADOQUINADO		
08.01.01	PAVIMENTO ADOQUINADO - SUB BASE E=0.20m	m2	22,049.82
08.01.02	PAVIMENTO ADOQUINADO - BASE E=0.20m	m2	22,049.82
08.01.03	PAVIMENTO ADOQUINADO - CAMA DE ARENA GRUESA ZARANDEADA E=0.04m	m2	22,049.82
08.01.04	PAVIMENTO ADOQUINADO - PISO DE ADOQUIN DE CONCRETO NATURAL 20x10x8cm	m2	17,100.63
08.01.05	PAVIMENTO ADOQUINADO - PISO DE ADOQUIN DE CONCRETO COLOR 20x10x8cm	m2	4,949.19
08.02	PAVIMENTO RIGIDO		
08.02.01	PAVIMENTO RIGIDO - SUB BASE E=0.20m	m2	807.34
08.02.02	PAVIMENTO RIGIDO - BASE E=0.20m	m2	807.34
08.02.03	ENCOFRADO Y DESENCOFRADO EN PAVIMENTO	m2	341.56
08.02.04	CONCRETO EN PAVIMENTO $f_c=210$ kg/cm ²	m3	171.11
08.02.05	ACERO DE REFUERZO $F_y= 4200$ KG/CM ² EN PAVIMENTO RIGIDO	kg	874.17
08.02.06	CURADO DE CONCRETO - ADITIVO	m2	341.56
09	CARPINTERIA METALICA		
09.01	BARANDAS DE TUBO DE F°G° Ø 2" C/SOPORTES DE F°G° Ø 2" INC. INSTALACIÓN	m	379.23
09.02	SUMINISTRO E INSTALACION DE TUBO DE ACERO GALVANIZADO Ø 2"	m	219.22
09.03	BOLARDOS DE F°G° Ø 4" h=0.75m	und	9.00
10	EQUIPAMIENTO		
10.01	SUMINISTRO E INSTALACIÓN DE BOTADEROS DE BASURA SEGÚN DISEÑO	und	72.00
10.02	SUMINISTRO E INSTALACIÓN DE SEÑALIZACIONES INFORMATIVAS (Inc.Pose F°G°Ø=2", Cimiento, Letrero, Pintado Base y Esmalte)	und	71.00





MUNICIPALIDAD PROVINCIAL DEL SANTA

812

10.03	SUMINISTRO E INSTALACIÓN DE POSTES CON LUMINARIA SOLAR SEGÚN DETALLE	und	15.00
11	SEÑALIZACIÓN DE TRANSITO Y PINTURA		
11.01	PINTADO DE PAVIMENTO: LINEA DE CARRIL	m	3,045.00
11.02	PINTADO DE PAVIMENTO: LINEA DE BORDE	m	13,124.90
11.03	PINTADO DE PAVIMENTO: SIMBOLOS Y LETRAS	m2	2,555.45
11.04	PINTURA DE TRAFICO EN BERMA CENTRAL	m2	1,165.35
11.05	PINTURA DE TRÁFICO EN BORDE DE VEREDA Y SARDINELES PERALTADOS	m2	4,243.02
11.06	PINTURA DE MUROS C/PINTURA ESMALTE A DOS MANOS	m2	930.78
11.07	PINTADO DE PAVIMENTO: ALEGORIAS Y ESTAMPAS	und	75.00
12	AREAS VERDES		
12.01	CORTE DE TERRENO SUPERFICIAL	m3	1,590.94
12.02	ELIMINACION DE MATERIAL EXCEDENTE C/MAQ.	m3	1,988.68
12.03	MEJORAMIENTO DE SUELO C/MATERIAL ORGÁNICO	m3	1,590.94
12.04	SEMBRADO DE GRAS AMERICANO EN CHAMPA	m2	5,303.12
12.05	PLANTACIÓN DE ÁRBOLES	und	473.00
13	VARIOS		
13.01	NIVELACION Y COLOCACION DE TAPAS DE BUZONES Y OTROS ELEMENTOS EN PAVIMENTO	und	50.00
13.02	NIVELACIÓN Y COLOCACIÓN DE CAJA DE AGUA (Termoplástica)	und	231.00
13.03	NIVELACIÓN Y COLOCACIÓN DE CAJA DE DESAGUE (CONCRETO)	und	220.00
13.04	REUBICACION DE POSTES DE ALUMBRADO	und	10.00
13.05	REPOSICION DE TUBERIA DE AGUA (PVC 1/2"), DETERIORADA POR OBRA	gib	1.00
14	MITIGACIÓN AMBIENTAL		
14.01	PROGRAMA DE MEDIDAS PREVENTIVAS, DE MITIGACIÓN Y/O CORRECCIÓN		
14.01.01	MONITOREO AMBIENTAL	gib	1.00
14.01.02	MANEJO DE RESIDUOS SOLIDOS, LIQUIDOS Y QUÍMICOS	gib	1.00
14.02	PROGRAMA DE CAPACITACIÓN Y EDUCACIÓN AMBIENTAL		
14.02.01	CAPACITACION EN MITIGACIÓN DE IMPACTO AMBIENTAL	mes	9.00
14.03	PROGRAMA DE CONTINGENCIA (ETAPA DE CONSTRUCCIÓN)		
14.03.01	MANTENIMIENTO Y RIEGO DE ÁREAS VERDES	m2	5,303.12
14.03.02	ACONDICIONAMIENTO DE BOTADERO	m3	24,138.12
14.04	PROGRAMA DE ABANDONO Y CIERRE DE OBRA		
14.04.01	LIMPIEZA FINAL DE OBRA	m2	39,465.43





MUNICIPALIDAD PROVINCIAL DEL SANTA

813

Los materiales a emplear en la obra deben de ser buena calidad y cumplir con las especificaciones técnicas del proyecto, así mismo las herramientas y equipos a emplear deberán encontrarse en perfecto estado de operación, debe asegurarse un control de calidad durante la ejecución de la obra materia del contrato.

Durante la ejecución de la obra el contratista representado por el Ing. Residente deberá coordinar permanentemente con el supervisor de la obra, así mismo deberá brindarle todas las facilidades para el cumplimiento de sus funciones.

g) PLAZO DE EJECUCIÓN DE LA OBRA:

El plazo de ejecución de la obra es de **DOSCIENTOS SETENTA (270) DÍAS CALENDARIO** y se contabilizará siempre y cuando se dé cumplimiento de las exigencias indicadas en el artículo 176° del Reglamento de la Ley de Contrataciones del Estado (D.S. N° 344-2018-EF).

h) SISTEMA DE CONTRATACIÓN.

Sera a **PRECIOS UNITARIOS** de acuerdo con lo establecido en el Expediente Técnico Aprobado por la Entidad.

i) FINALIDAD PÚBLICA.

En la Av. Meiggs, los vecinos locales han solicitado el mejoramiento del servicio de transitabilidad a través de memoriales dirigidos a la MUNICIPALIDAD PROVINCIAL DEL SANTA. Por las consideraciones anteriores, el presente estudio nace como resultado de una necesidad sentida y por iniciativa de la población organizada de los vecinos de la Av. Enrique Meiggs para la concretización de la anhelada II Etapa, la misma que con el apoyo de la MUNICIPALIDAD PROVINCIAL DEL SANTA, vienen gestionando continuamente el mejoramiento del servicio de transitabilidad peatonal y vehicular.

La MUNICIPALIDAD PROVINCIAL DEL SANTA, ha considerado dentro de su Plan de Trabajo 2023- 2026 la implementación y la ejecución del presente proyecto. (II Etapa)

La MUNICIPALIDAD PROVINCIAL DEL SANTA, es un organismo público con personería jurídica de derecho público interno y con autonomía económica, administrativa y financiera. A la vez tiene como misión organizar y conducir la Gestión Pública de acuerdo a sus competencias exclusivas, compartidas y delegadas en el marco de las políticas nacionales y sectoriales para contribuir al desarrollo integral y sostenible de la provincia del Santa.



j) VALOR REFERENCIAL DE LA OBRA.

El VALOR REFERENCIAL del Presupuesto de Obra es de S/. 12,456,460.47 (DOCE MILLONES CUATROCIENTOS CINCUENTA Y SEIS MIL CON CUATROCIENTOS SESENTA CON 47/100 SOLES), calculados al mes de AGOSTO DEL 2024, que incluye los Gastos Generales (10%), Utilidades (10%) y IGV (18%), distribuidos de la siguiente manera:

COSTO DIRECTO	S/	8,796,935.35
GASTOS GENERALES (10%)	S/	879,693.54
UTILIDADES (10%)	S/	879,693.54
SUB TOTAL	S/	10,556,322.43
IGV (18%)	S/	1,900,138.04
VALOR REFERENCIAL DE LA OBRA	S/	12,456,460.47

k) FUENTE DE FINANCIAMIENTO.

Recursos determinados.



MUNICIPALIDAD PROVINCIAL DEL SANTA

814

l) TRIBUTOS Y OTRAS OBLIGACIONES

Serán de cargo del Contratista todos los tributos, contribuciones y gravámenes que le corresponden de acuerdo a Ley. Toda responsabilidad de carácter laboral y por el pago de aportaciones sociales es exclusivamente del contratista.

m) COORDINACIÓN CON ENTIDADES PÚBLICAS Y EMPRESAS DE SERVICIO

El Contratista a la firma del contrato, está obligado a efectuar las respectivas coordinaciones con las Entidades Públicas y empresas de servicio, mediante Cartas y gestiones a fin de asegurar la correcta y oportuna ejecución de los trabajos contratados, siempre que éstos se encuentren supeditados a autorizaciones y aceptación de dichas empresas para su realización. La obtención de estos permisos (Agua, Desagüe, Luz, telefonía, etc) serán asumidos en su totalidad por el Contratista.

n) SUMINISTROS DE SERVICIOS

El suministro de energía eléctrica, así como el abastecimiento de agua y uso de desagües, que sean necesarios para la ejecución de la obra será de cuenta y responsabilidad del Contratista.

o) DAÑOS A TERCEROS

Constituye obligación del Contratista el sumir los costos de reparación de los daños que ocasionen a las redes eléctricas, agua, desagüe, teléfonos y demás terceros. La negativa del Contratista en reparar el daño causado será causal de resolución del contrato, sin perjuicio de la Municipalidad Provincial del Santa o las empresas de servicio ejecuten los trabajos con cargo a las valorizaciones del Contratista o garantías de Fiel cumplimiento, de ser el caso.

p) INDEMNIZACIONES

Es obligación y responsabilidad del Contratista, atender los juicios, reclamos, demandas o acciones imputables a él o a su personal directa e indirectamente por actividades ilícitas, daños, pérdidas, accidentes, lesiones o muertes, producidos dentro de la obra o áreas aledañas de su influencia, como consecuencia de la ejecución de trabajos o negligencia.

Es obligación y responsabilidad del Contratista, inspeccionar los inmuebles aledaños en el perímetro de la construcción, cuyas instalaciones o cimentaciones queden comprendidas en el área de influencia de las excavaciones efectuadas para el proyecto y que puedan ver afectada su estabilidad o continuidad y además de ejecutar cualquier obra que sea necesario para evitar accidentes o demandas de los propietarios.

REAJUSTE.

En este caso como se trata de una obra pactada en moneda nacional, las valorizaciones que se efectúen a precios originales del contrato y sus ampliaciones son ajustadas multiplicándolas por el respectivo coeficiente de reajuste "K" que se obtenga de aplicar la fórmula o fórmulas polinómicas previstas en el expediente técnico de obra que es parte de las bases, los Índices Unificados de Precios de la Construcción que publica el Instituto Nacional de Estadística e Informática - INEI, correspondiente al mes en que debe ser pagada la valorización. Una vez publicados los índices correspondientes al mes en que debió efectuarse el pago, se realizan las regularizaciones necesarias.

Dado que los Índices Unificados de Precios de la Construcción son publicados con un mes de atraso, los reajustes se calculan en base al coeficiente de reajuste "K" conocido al momento de la valorización. Cuando se conozcan los Índices Unificados de Precios que se deben aplicar, se calcula el monto definitivo de los reajustes que le corresponden y se pagan con la valorización más cercana posterior o en la liquidación final sin reconocimiento de intereses. Los reajustes se pagarán en la Etapa de Liquidación de Obra.

r) CONSULTAS

Las consultas en cuaderno de obra digital son el mecanismo a través del cual el residente de obra comunica al Supervisor las observaciones discrepancias, deficiencias, omisiones, aclaraciones que tiene respecto a determinada información del expediente técnico. El residente de obra debe formular las consultas con toda claridad cuál es el tema a discernir. En tanto que el Supervisor debe absolver las consultas en la forma, plazos de respuesta, alcances y atribuciones, de acuerdo lo dispuesto en el Art.193° del Reglamento de la Ley de Contrataciones del Estado.

Importante – Uso obligatorio del cuaderno de obra digital





MUNICIPALIDAD PROVINCIAL DEL SANTA

815

El cuaderno de obra digital sustituye al cuaderno de obra físico y su uso es obligatorio¹ según lo previsto en la Directiva N° 009-2020-OSCE/PRE "Lineamientos para el uso del Cuaderno de Obra Digital", salvo que se haya autorizado el uso del cuaderno de obra físico, según el procedimiento establecido en el numeral 9.3 de dicha Directiva.

En ese sentido, la Entidad debe realizar las acciones correspondientes para habilitar oportunamente el cuaderno de obra digital.

Para mayor información revisar el documento de orientación "Preguntas frecuentes sobre el cuaderno de obra digital" en el siguiente enlace:

<https://www.gob.pe/institucion/osce/informes-publicaciones/1772149-preguntas-frecuentes-sobre-el-cuaderno-de-obra-digital>

s) DEL PLAN DE TRABAJO PARA LA EJECUCIÓN DE LA OBRA (PDT)

El plan de trabajo será presentado, antes del inicio de la Obra y deberá contener todas las actividades necesarias para el cumplimiento de la ejecución de la obra, para ello el CONTRATISTA, deberá adjuntar el cronograma de participación de los especialistas durante el plazo contractual, en función a los porcentajes de incidencia de la estructura de costos.

El plan de trabajo abarcará la planificación y el desarrollo de los componentes del proyecto, estableciendo los recursos humanos, administrativos, logísticos y financieros, necesarios para el desarrollo de cada componente y actividad.

El plan de trabajo será presentado y deberá contener como mínimo lo siguiente:

- ✓ Organigrama de personal. (correo electrónico y número de contacto)
- ✓ Actividades a realizar
- ✓ Cronograma de actividades con la ruta crítica.

t) MANTENIMIENTO DE TRANSITO

En el caso que se requiera, el Contratista será responsable del mantenimiento de tránsito en la zona de ejecución de las obras, desde el inicio de la obra hasta su recepción final de la obra, a costo, del mantenimiento de tránsito, de tal manera que sus trabajos no interfieran innecesaria o indebidamente, con la comodidad pública respecto al acceso a propiedades o emergencia y con las facilidades de circulación en general.

Asimismo, el Contratista está obligado a:

- a) A la notificación de firma del contrato presentara a las instituciones pertinentes para su aprobación, un plan de desvío de tránsito en la zona afectada por la ejecución de la obra, el que será compatible con los alcances del contrato de obra suscrito, debiendo pagar el contratista el derecho correspondiente para obtener la autorización de interferencia de vías, sin la cual no podrá interrumpir las vías, bajo sus responsabilidades.
- b) Colocar tranqueras y señalización preventiva con las especificaciones técnicas indicadas en el Plan de desvío de tránsito, conforme a lo dispuesto por la Entidad correspondiente y normativa vigente, así como anunciar la ejecución de los trabajos para evitar el congestionamiento en el tránsito y daños a vehículos y peatones, tanto de día como de noche. La cantidad de las tranqueras será la suficiente para que se cumpla con el fin propuesto.
- c) Mantener el tránsito durante el periodo de construcción. Asimismo, deberá efectuar mantenimiento rutinario, conservando las calles y avenidas adyacentes a las obras en buenas condiciones, de tal manera que sus trabajos no interfieran innecesaria o indebidamente con la comodidad pública respecto al acceso, a la utilización y ocupación de la vía. De ninguna manera se permitirán métodos rudimentarios de señalización. EL

¹ El uso del cuaderno de obra digital es obligatorio para los contratos que deriven de procedimientos de selección para la ejecución de obras, convocados a partir de la entrada en vigencia de la Directiva N° 009-2020-OSCE/PRE "Lineamientos para el uso del Cuaderno de Obra Digital" (14.08.2020).



MUNICIPALIDAD PROVINCIAL DEL SANTA

816

tipo, número y ubicación de las señales de mantenimiento de tránsito son las autorizadas por la Entidad correspondiente y de acuerdo a la normativa vigente, que se indicaran en los planos y especificaciones técnicas. En caso de deterioro o robo de dichas señales, el Contratista está obligado a reponerlas las veces que sean necesarias.

u) OTRAS OBLIGACIONES DEL CONTRATISTA

El Contratista deberá implementar las acciones necesarias para el real cumplimiento de la Ley de Contrataciones del Estado y su Reglamento, Leyes, Resoluciones, Ordenanzas Municipales aplicables a la Obra; así como para el suministro y transporte de materiales y equipos, acciones, que se compromete a cumplir y respetar, no teniendo la Entidad responsabilidad, frente a las reclamaciones a que diere lugar el Contratista por infracción de estas.

El Contratista deberá cumplir con todas las obligaciones legales y reglamentarias en materia laboral, previsión social y sanitaria, impacto ambiental, higiene y seguridad de la industria de la construcción en el sitio de obra y/o campamentos que establezca por motivo de este contrato. En caso de incumplimiento de esta obligación, y con reclamo debidamente justificado y probado, la Entidad podrá retener del Contratista, el monto reclamado o solicitarle que constituya una fianza o garantía a favor de ésta, que cubra dicho monto, hasta solucionar la reclamación.

El Contratista queda obligado a dar cumplimiento de los pedidos y exigencias de la Supervisión, que sean solicitados con sujeción al contrato, debiéndole proporcionar a la supervisión las facilidades y/o elementos necesarios, a fin de que el control y seguimiento se efectúe en forma satisfactoria, oportuna y eficiente.

Durante la realización de los trabajos y demás actividades correspondientes a la obra, el Contratista se ajustará estrictamente a los plazos consignados en los Calendarios Valorizados de Avance de Obra y de Adquisición de Materiales que formarán parte del Contrato, respetando el Cronograma de pagos establecido.

El Contratista no podrá iniciar la ejecución de la obra, si no ha sido abierto el Cuaderno de Obra. Con la apertura del Cuaderno de Obra el Contratista se somete al seguimiento y control de la Supervisión, en todo lo que se refiere a la obra.

El Contratista se obliga a cumplir con todos los procedimientos e instrucciones establecidos por la Entidad y la legislación correspondiente, en lo que respecta al Medio Ambiente y a la, Seguridad y Salud Ocupacional. Dentro de dicho Plan deberá considerarse mínimamente los siguientes criterios ambientales específicos:

Tipología del Impacto	Principales medidas de Mitigación
1. El proyecto no deberá ocasionar el deterioro del área paisajística urbana de la obra y lugares aledaños.	Analizar la localización del Proyecto para evitar afectar áreas de especial interés desde el punto de vista paisajístico urbano.
2. El Proyecto no deberá interferir con los planes de protección de laderas, taludes y otras obras para el control de la erosión y deterioro de la vegetación natural.	Elegir adecuadamente la localización para la implantación de las obras de reconstrucción, así como evitar afectar la flora y fauna.

Adicionalmente deben tenerse en cuenta como mínimo las siguientes directrices:

- ✓ Deberán contar con servicios higiénicos adecuados y suficientes para los trabajadores.
- ✓ Deberá contarse con un sistema adecuado para eliminar desechos y materiales peligrosos para la salud humana provenientes de la ejecución en cuestión.
- ✓ Las obras de la ejecución del Proyecto no deben generar malos olores, ni focos infecciosos o altos niveles de contaminación.
- ✓ Mantener un esquema eficiente de conservación del sitio de obras, para prevenir daños y erosiones durante la temporada de lluvias intensas.
- ✓ Mantener el control médico de la salud de los trabajadores y el control de las medidas de seguridad en la obra, con el objeto de evitar accidentes de trabajo. Prever en los campamentos botiquines equipados, cajas de recolección de basura, depósito y, eliminación correcta de residuos orgánicos, tanto sólidos como líquido. Limpiar, consolidar y proteger las superficies del sitio de obra, canteras y campamentos.
- ✓ Desmontar y demoler correctamente intervenciones y obras provisionales, sin dejar componentes que puedan constituir en el futuro, peligro o fuente de contaminación



MUNICIPALIDAD PROVINCIAL DEL SANTA

ambiental.

Con el fin de cumplir con las tipologías del impacto y las medidas de mitigación EL CONTRATISTA deberá evitar o minimizar, durante la ejecución y luego de la fase final de los trabajos, la generación de los siguientes impactos negativos, independientemente de las obligaciones que deriven de las especificaciones técnicas y demás normas y reglamentos nacionales:

- Contaminación del suelo con aceites, grasas, combustibles, pinturas, etc. en el lugar de la obra, así como en el campo si los hubiera.
- Contaminación del aire con polvo, cenizas, gases y material particulado.
- Contaminación sonora (ruido) en áreas urbanas y rurales por medio de equipos y maquinaria pesada.
- Inestabilidad de taludes naturales o artificiales, si fuera el caso, por medio de excavaciones y cortes para cimentación de obras, canteras, etc.
- Acumulación desordenada de detritos y otros materiales oriundos de los trabajos en el sitio de Obras y en el campamento.
- Contaminación de las áreas citadas por cualquier residuo temporal no debidamente dispuesto.
- Generación de condiciones para la proliferación de vectores de enfermedades transmisibles, como mosquitos en agua estancada, roedores en depósitos de basura, etc.
- Degradación paisajista causada por movimientos de tierra, cortes y otros, relacionados con la ejecución de las actividades.
- Dstrucción de vegetación natural fuera del área de construcción por depósito de materiales, acceso al lugar de la obra, canteras de materiales, campamento de trabajadores, etc.

Respecto a la documentación que obra en su poder relacionado con el proyecto, el Contratista se compromete en forma irrevocable a guardar confidencialidad y no disponer, ni hacer uso de ella en ningún momento, para fines distintos a los intereses de la Entidad, ni después de la terminación del proyecto.

El Contratista está obligado a entregar a la Entidad, de acuerdo a lo establecido en el Art. 211 del Reglamento de la LCE, conjuntamente con la liquidación, los planos post construcción y la minuta de declaratoria de fábrica o memoria descriptiva valorizada.

NORMAS REGLAMENTARIAS

El Contratista está obligado a cumplir cabalmente durante la ejecución de la obra, las normas legales vigentes siguientes, bajo responsabilidad en caso de inobservancia:

- Ley 2861 Ley General del Ambiente
- D.S. 009-2005-TR Reglamento de Seguridad y Salud en el Trabajo.
- D.S. N° 003-98-SA "Normas Técnicas del Seguro Complementario de Trabajo de Riesgo"
- D.S. 42-F "Reglamento de Seguridad Industrial"

Adicionalmente para trabajos en zona, el Contratista debe cumplir con:

- Todos los compromisos de mitigar los Impactos Ambientales.
- Instruir al personal que trabaje en las obras sobre los procedimientos para la protección y conservación ambiental en la zona.

3.1.2. CONSIDERACIONES ESPECÍFICAS.

a) DEL EQUIPAMIENTO

Se considera como equipamiento estratégico a los siguientes:

ITEM	DESCRIPCIÓN	CANTIDAD
1	ESTACION TOTAL	1.00
2	PLANCHA COMPACTADORA VIBRAT. 7 HP	7.00



MUNICIPALIDAD PROVINCIAL DEL SANTA

818

3	RODILLO LISO VIBRATORIO AUTOPROPULSADO 100-135HP 10-12 TON	1.00
4	MAQUINA PINTA RAYAS	3.00
5	MARTILLO NEUMATICO DE 24 kg	2.00
6	COMPRESORA NEUMATICA 250 - 330 PCM - 87 HP	2.00
7	RETROEXCAVADORA	1.00
8	CARGADOR FRONTAL S/LL 100-25 7-2.5 YD3	2.00
9	MOTONIVELADORA 125 HP	1.00
10	CAMION VOLQUETE DE 15 m3	3.00
11	CAMION CISTERNA 4X2 (AGUA) 122 HP 2,000	1.00
12	VIBRADOR DE CONCRETO 4 HP 2"	1.00
13	MEZCLADORA DE CONCRETO 18 HP, 11-12 P3	2.00

b) DEL PLANTEL PROFESIONAL CLAVE.

Se requiere el siguiente **PLANTEL TÉCNICO CLAVE**:

CARGO	FORMACIÓN ACADÉMICA	ACREDITACIÓN DE LA EXPERIENCIA
1.- RESIDENTE DE OBRA.	INGENIERO CIVIL	TREINTA Y SEIS (36) MESES de experiencia como: Residente y/o jefe y/o supervisor y/o inspector y/o jefe de supervisión y/o residente principal y/o director residente y/o jefe residente y/o jefe residente principal y/o ingeniero residente y/o supervisor principal de obra, en obras similares al objeto de la convocatoria, computado desde la fecha de la colegiatura. Tendrá un porcentaje de participación del 100% durante la ejecución de la obra.
2.- ESPECIALISTA DE CALIDAD	INGENIERO CIVIL	DOCE (12) MESES de experiencia como Especialista y/o ingeniero y/o residente y/o inspector y/o supervisor y/o jefe y/o asistente o responsable de: control de calidad o calidad o aseguramiento de calidad o programa de calidad o protocolos en ejecución de obras en general, computado desde la fecha de la colegiatura. Tendrá un porcentaje de participación del 100% durante la ejecución de la obra.
3.- ESPECIALISTA AMBIENTAL.	INGENIERO CIVIL O INGENIERO AMBIENTAL O INGENIERO DE GESTIÓN AMBIENTAL O INGENIERO AMBIENTAL Y DE RECURSOS AMBIENTALES O INGENIERO DE RECURSOS NATURALES Y ENERGÍA RENOVABLE O INGENIERO DE RECURSOS RENOVABLES O INGENIERO AMBIENTAL Y DE RECURSOS	DIECIOCHO (18) MESES de experiencia como: Especialista y/o ingeniero y/o supervisor y/o jefe y/o responsable y/o residente ambiental y/o ambientalista en: mitigación ambiental o ambientalista o monitoreo y mitigación ambiental o impacto ambiental o medio en ejecución de obras en general, computado desde la fecha de la colegiatura. Tendrá un porcentaje de participación del 100% durante la ejecución de la obra.





MUNICIPALIDAD PROVINCIAL DEL SANTA

	NATURALES.	
4.- ESPECIALISTA EN SEGURIDAD Y SALUD OCUPACIONAL	INGENIERO CIVIL O INGENIERO DE HIGIENE Y SEGURIDAD INDUSTRIAL O INGENIERO INDUSTRIAL O INGENIERO DE SEGURIDAD Y SALUD EN EL TRABAJO.	VEINTICUATRO (24) MESES de experiencia como: Especialista y/o ingeniero y/o supervisor y/o jefe y/o responsable y/o residente en: seguridad y salud ocupacional o seguridad e higiene ocupacional o seguridad de obra o seguridad en el trabajo o salud ocupacional o implementación de planes de seguridad e higiene ocupacional o en prevención de riesgos laborales en ejecución de obras en general , computado desde la fecha de la colegiatura. Tendrá un porcentaje de participación del 100% durante la ejecución de la obra.

De conformidad con el numeral 49.3 del artículo 49 y el literal e) del numeral 139.1 del artículo 139 del Reglamento este requisito de calificación se acredita para la suscripción del contrato a través de:

Copia de (i) contratos y su respectiva conformidad o (ii) constancias o (iii) certificados o (iv) cualquier otra documentación que, de manera fehaciente demuestre la experiencia del personal clave.

Experiencia en obras similares:

Se considerará como obra similar a:

VÍAS URBANAS DE CIRCULACIÓN PEATONAL Y VEHICULAR: CONSTRUCCIÓN Y/O CREACIÓN Y/O MEJORAMIENTO Y/O AMPLIACIÓN Y/O RECUPERACIÓN Y/O RECONSTRUCCIÓN Y/O ADECUACIÓN Y/O REHABILITACIÓN Y/O REMODELACIÓN Y/O RENOVACIÓN DE VÍAS URBANAS DE CIRCULACIÓN PEATONAL Y/O VEHICULAR CON PAVIMENTOS (RÍGIDOS Y/O FLEXIBLES Y/O SEMIFLEXIBLES) Y/O ACERAS O VEREDAS (CONCRETO Y/O ASFALTO Y/O ADOQUINADO) EN LAS SIGUIENTES INTERVENCIONES: AVENIDAS Y/O CALLES Y/O ANILLOS VIALES Y/O PASAJES Y/O CARRETERAS Y/O PISTAS Y/O VEREDAS Y/O VÍAS INTERNAS Y/O JIRONES Y/O VÍAS LOCALES Y/O VÍAS COLECTORAS Y/O VÍAS ARTERIALES Y/O VÍAS EXPRESAS Y/O INTERCAMBIO VIAL Y/O PASOS A DESNIVEL Y/O INFRAESTRUCTURA VIAL Y/O PEATONAL Y/O SERVICIOS DE TRANSITABILIDAD.

DEL PLANTEL NO CLAVE:

PROFESIONAL NO CLAVE		
CARGO	FORMACIÓN ACADÉMICA	ACREDITACIÓN DE LA EXPERIENCIA
1.-ESPECIALISTA EN TRANSPORTES	INGENIERO DE TRANSPORTES O INGENIERO CIVIL.	VEINTICUATRO (24) MESES de Experiencia mínima como especialista en transportes y/o seguridad vial y/o gestión vial y/o mantenimiento de vías y/o planificación vial y/o sistemas de transporte y/o gestión de transporte y/o diseño geométrico y/o vial y/o urbano y/o tecnología de transporte en la ejecución y/o supervisión de obras en general, que se computa desde la colegiatura. Tendrá un porcentaje de participación del 100% durante la ejecución de la obra.
2.-ESPECIALISTA EN ARQUITECTURA	ARQUITECTO	VEINTICUATRO (24) MESES de Experiencia mínima como especialista en Arquitectura y/o Especialista en Diseño Arquitectónico en la ejecución y/o supervisión de obras en general, que se computa desde la colegiatura. Tendrá un



MUNICIPALIDAD PROVINCIAL DEL SANTA

		porcentaje de participación del 100% durante la ejecución de la obra.
3.-ASISTENTE DE OBRA	INGENIERO CIVIL	DIECIOCHO (18) MESES de experiencia mínima como Asistente de: Residencia y/o Residente de Obra y/o inspector y/o jefe de supervisión y/o Supervisor y/o la combinación de estos en la ejecución de obras en general, que se computa desde la colegiatura. Tendrá un porcentaje de participación del 100% durante la ejecución de la Obra.
4.-ESPECIALISTA EN ARQUEOLOGÍA	ARQUEÓLOGO	VEINTICUATRO (24) MESES de experiencia mínima como Especialista en: arqueología y/o especialista en monitoreo arqueológico, en la ejecución de obras en general, que se computa desde la colegiatura. Tendrá un porcentaje de participación del 22.22% durante la ejecución de la Obra.

Nota:

El especialista en Arqueología o Arqueólogo tiene una participación de dos (02) meses durante la ejecución de la Obra, teniendo en cuenta que la obra tiene una duración de nueve (09) meses.

Acreditación del Plantel NO CLAVE:

Al integrar y formar parte del Plantel Técnico en la estructura de gastos generales del Expediente Técnico, se acreditará antes del inicio de la ejecución de la obra, mediante la presentación de carta de compromiso del plantel propuesto, consignado sus nombres y apellidos completos, experiencia y formación académica, así como su compromiso de participar durante toda la ejecución de la obra, de acuerdo a su índice de participación, adjuntando los siguientes documentos: Copia de los diplomas que sustente la formación académica requerido del plantel profesional y copia de (i) contratos y su respectiva conformidad o (ii) constancias o (iii) certificados o (iv) cualquier otra documentación que, de manera fehaciente demuestre la experiencia del personal requerido; caso contrario será aplicada la penalidad respectiva (Penalidad N°2).

No son parte del plantel profesional clave para la ejecución de la obra, aquel personal que realiza actividades operativas o administrativas, tales como el maestro de obra, guardián, vigilante, almacenero, peón, chofer, conserje, secretaria u otros; ni tampoco el topógrafo, administrador de obra, ni los asistentes del personal clave.

- Cabe precisar que las calificaciones y experiencia del **plantel profesional clave deben incluirse como requisito de calificación** en los literales A.2 y A.3 del presente Capítulo.
- Los profesionales que formen parte del plantel profesional deben ser **solo aquellos incluidos en el desagregado del análisis de gastos generales del expediente técnico**, que sean estrictamente necesarios para la ejecución de la obra teniendo en consideración la naturaleza, complejidad y envergadura de la obra a ejecutar, así como el plazo de ejecución previsto, cautelando que no constituya un obstáculo que perjudique la competencia de postores.
- El residente de la obra debe cumplir con las calificaciones y la experiencia mínima establecida en el artículo 179 del Reglamento. En ese sentido, el residente de la obra debe ser un profesional colegiado, habilitado y especializado, el cual puede ser ingeniero o arquitecto, según corresponda a la naturaleza de los trabajos, con no menos de dos (2) años de experiencia en la especialidad, en función de la naturaleza, envergadura y complejidad de la obra.
- Las calificaciones del plantel profesional que se pueden requerir son el grado académico de



MUNICIPALIDAD PROVINCIAL DEL SANTA

bachiller o título profesional, según corresponda. Por consiguiente, no se puede exigir que el plantel profesional cuente con otros grados académicos (maestro o doctor), otros títulos (por ejemplo, de especialidad) y/o capacitaciones adicionales (diplomados, cursos u otros).

Al establecer la profesión del plantel, se debe requerir profesionales de diversas carreras o de manera general a un profesional de cualquier carrera, salvo que por mandato normativo o por el tipo de competencias y conocimientos requeridos, la actividad a desarrollar solo pueda ser ejecutada por un profesional de determinada carrera.

- El tiempo de experiencia que se exija a los profesionales, debe ser razonable, acorde con la relevancia de sus funciones en la ejecución de la obra, congruente con el periodo en el cual dicho personal ejecutará las actividades para las que se le requiere y los honorarios establecidos en el expediente técnico, debiendo verificarse la existencia en el mercado de profesionales en capacidad de cumplir con tales exigencias. Asimismo, no puede restringirse la antigüedad de los trabajos que puede acreditar el personal, prevista en las bases estándar, que no puede ser mayor a veinticinco (25) años anteriores a la fecha de la presentación de ofertas.*

Solo se puede establecer el cómputo de la experiencia desde la colegiatura, cuando la normativa de determinada profesión establezca que la función que desempeñará el profesional, requiere de la habilitación en el colegio profesional.

Asimismo, no se debe exigir experiencia en la especialidad u obras similares al objeto de la convocatoria a aquellos profesionales cuya función no requiere experiencia específica en un tipo de obra, bastando que tengan experiencia en obras en general, tales como los profesionales de costos, presupuestos y valorizaciones, seguridad y salud en el trabajo, gestión de riesgos, coordinación o administración del contrato, topógrafo, entre otros.

En ningún caso corresponde exigir al plantel profesional, simultáneamente, experiencia en obras en general y en obras similares o en la especialidad, ni tampoco exigir acreditar experiencia en más de un cargo.

- No se debe exigir un tiempo determinado de colegiatura o de ejercicio profesional, pues lo relevante es la experiencia efectiva con la que cuenta el profesional, y no el mero transcurso del tiempo desde su colegiatura.*
- La colegiatura y habilitación de los profesionales debe requerirse para el inicio de su participación efectiva en la ejecución de la obra, tanto para los profesionales titulados en el Perú como para los titulados en el extranjero.*



c) CONDICIONES DE LOS CONSORCIOS

De conformidad con el numeral 49.5 del artículo 49 del Reglamento, el área usuaria puede incluir lo siguiente:

- El número máximo de consorciados es de 02 Integrantes.
- El porcentaje mínimo de participación de cada consorciado es del veinte por ciento (20%).
- El porcentaje mínimo de participación en la ejecución del contrato, para el integrante del consorcio que acredite mayor experiencia, es de cuarenta por ciento (40%).

d) PENALIDADES

Se aplicará el Artículo 162°.- **Penalidades Por Mora En La Ejecución De La Prestación.**

En caso de retraso injustificado del contratista en la ejecución de las prestaciones objeto del contrato, la Entidad le aplica automáticamente una penalidad por mora por cada día de atraso. La penalidad se aplica automáticamente y se calcula de acuerdo a la siguiente fórmula:



MUNICIPALIDAD PROVINCIAL DEL SANTA

$$\text{Penalidad Diaria} = \frac{0.10 \times \text{Monto}}{F \times \text{Plazo En Días}}$$

Donde F tiene los siguientes valores:

- Para plazos menores o iguales a sesenta (60) días, para bienes, servicios en general, consultorías y ejecución de obras: $F = 0.40$.
- Para plazos mayores a sesenta (60) días:
 - Para obras: $F = 0.15$.

Tanto el monto como el plazo se refieren, según corresponda, al monto vigente del contrato o ítem que debió ejecutarse o, en caso que estos involucraran obligaciones de ejecución periódica o entregas parciales, a la prestación individual que fuera materia de retraso.

El retraso se justifica a través de la solicitud de ampliación de plazo debidamente aprobado.

Adicionalmente, se considera justificado el retraso y en consecuencia no se aplica penalidad, cuando el contratista acredite, de modo objetivamente sustentado, que el mayor tiempo transcurrido no le resulta imputable. En ese último caso, la calificación del retraso como justificado por parte de la Entidad no da lugar al pago de gastos generales ni costos directos de ningún tipo.

e) DE LAS OTRAS PENALIDADES

De acuerdo con el artículo 163 del Reglamento, se pueden establecer otras penalidades, distintas al retraso o mora, las cuales deben ser objetivas, razonables, congruentes y proporcionales con el objeto de la contratación. Según lo previsto en los artículos 190 y 191 del Reglamento, en este tipo de penalidades se deben incluir las siguientes:

OTRAS PENALIDADES			
N°	SUPUESTOS DE APLICACIÓN DE PENALIDAD	FORMA DE CÁLCULO	PROCEDIMIENTO
	Quando el personal acreditado permanece menos de sesenta (60) días desde el inicio de su participación en la ejecución del contrato o del ítem del plazo de ejecución, este es menor a los sesenta (60) días, de conformidad con las disposiciones establecidas en el numeral 190.2 del artículo 190 del Reglamento.	(0.5 UIT) por cada día de ausencia del personal en obra en el plazo previsto.	Según informe del Supervisor de la obra o Inspector de la obra o Monitor de Obra designado por la Entidad.
2	En caso el contratista incumpla con su obligación de ejecutar la prestación con el personal acreditado o debidamente sustituido.	(0.5 UIT) por cada día de ausencia del personal en obra.	Según informe del Supervisor de la obra o Inspector de la obra o Monitor de Obra designado por la Entidad.
3	CUADERNO DE OBRA DIGITAL. Si el Contratista y su profesional responsable del Llenado del Cuaderno de Obra digital no realicen los asientos según lo indicado en el ÍTEM. 7.4.5 del VII. DISPOSICIONES ESPECÍFICAS de la DIRECTIVA No 009-2020-OSCE/CD y lo suscrito en el ítem I de los TDR que dan origen al objeto de esta contratación	(0.5 UIT) por cada incidencia.	Según informe del Supervisor de la obra o Inspector de la obra o Monitor de Obra designado por la Entidad.
4	PERSONAL OFERTADO. Cuando no cumple con proveer con el personal establecido en su propuesta técnica, cuando inicie la prestación efectiva y cuando		Según informe del Supervisor de la obra o Inspector de la obra o Monitor de Obra designado por la Entidad.



MUNICIPALIDAD PROVINCIAL DEL SANTA

823

	culmine la relación contractual entre el contratista y el personal ofertado y la Entidad no haya aprobado la sustitución del personal por no cumplir con las experiencias y calificaciones del personal a ser reemplazado (Art. 190 del Reglamento de la Ley de Contrataciones del Estado).	(0.5 UIT) Por cada día de ausencia.	
5	SEGURIDAD DE OBRA Y SEÑALIZACIÓN. Cuando el Contratista no cuenta con los dispositivos de seguridad en la Obra tanto peatonal y vehicular incumpliendo las normas y el Expediente Técnico. Los dispositivos o señales peatonal y/o vehicular, falta de mantenimiento de tránsito, plan de desvío y otros son los que se encuentran detallados en el Expediente Técnico.	Cinco por mil (5/1000) del monto del periodo por cada día de incumplimiento.	Según informe del Supervisor de la obra o Inspector de la obra o Monitor de Obra designado por la Entidad.
6	Por no contar tanto personal Técnico y Obrero con los respectivos implementos de seguridad a fin de evitar accidentes y brindar la seguridad suficiente a los trabajadores y público en general. Así como no contar con el SCTR vigente durante la ejecución de la obra. (su aplicación corresponde por incumplimiento por parte del contratista a la falta de implementación de equipos de seguridad personal a sus trabajadores como: casco, guantes, chalecos, uniforme, zapatos, lentes, mascarillas y otros equipos que resulten necesarios su utilización por parte del trabajador para la ejecución de determinadas partidas)	(0.5 UIT) por Ocurrencia detectada.	Según informe del Supervisor de la obra o Inspector de la obra o Monitor de Obra designado por la Entidad.
	EQUIPOS DEL CONTRATISTA. Cuando el contratista no cuenta con los equipos mínimos exigidos en el expediente Técnico conforme a su propuesta técnica, o que las tenga incompletos para la ejecución de obra.	Tres por mil (3/1000) del monto de la valorización del periodo por cada equipo y día de ausencia.	Según informe del Supervisor de la obra o Inspector de la obra o Monitor de Obra designado por la Entidad.
8	CALIDAD DE MATERIALES. Cuando el contratista ingrese materiales a la obra, sin autorización del supervisor o utilice para la ejecución de la obra materiales de menor calidad que los especificados en el Expediente Técnico y las normativas vigentes. La multa es por cada material no autorizada o no adecuado. EL CONTRATISTA deberá retirar dicho material y reemplazarlo por otro que cumpla con las especificaciones técnicas, siendo reemplazado sin costo alguno para la Entidad. (Los originales de las pruebas deberán ser entregadas en Liquidaciones de la Entidad).	Dos por mil (2/1000) del monto de la valorización del periodo por cada caso detectado.	Según informe del Supervisor de la obra o Inspector de la obra o Monitor de Obra designado por la Entidad.



MUNICIPALIDAD PROVINCIAL DEL SANTA

824

9	PRUEBAS Y ENSAYOS. Cuando el contratista no realiza las pruebas o ensayos oportunamente para verificar la calidad de los materiales y los trabajos ejecutados.	Dos por mil (2/1000) del monto de la valorización por cada incumplimiento	Según informe del Supervisor de la obra o Inspector de la obra o Monitor de Obra designado por la Entidad.
10	CARTEL DE OBRA. Si el contratista no cumple con colocar el cartel de obra de acuerdo a las especificaciones técnicas, dentro de los 5 días calendarios de iniciado el plazo de Ejecución de la Obra.	(0.5 UIT) por cada día de demora en la colocación del cartel.	Según informe del Supervisor de la obra o Inspector de la obra o Monitor de Obra designado por la Entidad.
11	Cuando el contratista no mantiene colocado el cartel de obra hasta la etapa de recepción.	Dos por diez mil (2/10000) del monto del contrato original.	Según informe del Supervisor de la obra o Inspector de la obra o Monitor de Obra designado por la Entidad.
12	PERMANENCIA DEL RESIDENTE. En caso que el residente de obra no desempeñe sus funciones de forma permanente y directa en la ejecución de la obra será causal de aplicación de la penalidad.	(0.50 UIT) Por cada día inasistencia	Según informe del Supervisor de la obra o Inspector de la obra o Monitor de Obra designado por la Entidad
13	PERMANENCIA EN OBRA DE LOS PROFESIONALES PROPUESTOS, EXCEPTO EL RESIDENTE DE OBRA. Cuando los personales propuestos no se encuentren en obra de acuerdo al cronograma de intervención.	(1.0 UIT) Por cada día y persona	El inspector o Supervisor o Monitor, deberá emitir el informe respectivo. Asimismo, podrá anotar en el cuaderno de obra, cada día de ausencia del personal ofertado, debiendo cuantificar y aplicar la penalidad en la valorización de obra en el mes correspondiente.
14	En caso se detecte que un personal clave del Contratista, considerando a tiempo, presta paralelamente sus servicios (figura en dos o más equipos de empresas que tienen firmados contratos de servicios u obras con el CONTRATANTE).	Dos por mil (2/1000) del monto de la valorización del periodo por cada evento.	Según informe del Supervisor de la obra o Inspector de la obra o Monitor de Obra designado por la Entidad
15	CAMBIO DEL PROFESIONAL PROPUESTO COMO RESIDENTE DE OBRA. Cuando se realice el cambio del profesional propuesto y no cumpla los requisitos que exima de la penalidad.	Dos por mil (2/1000) del monto de la valorización del periodo por cada profesional reemplazado.	Según informe del Supervisor de la obra o Inspector de la obra o Monitor de Obra designado por la Entidad
16	Por presentar las Valorizaciones de Obra y/o la Liquidaciones de la Obra fuera del plazo establecido en el Reglamento y/o por presentar sin la documentación completa indicada en los presentes TDR, se dará por no recepcionada y se aplicará la respectiva penalidad y/o cuando se emite observaciones y estos no son subsanadas correctamente en los plazos establecidos por el área usuaria.	(0.5 UIT) por ocurrencia.	Según informe del Supervisor de la obra o Inspector de la obra o Monitor de Obra designado por la Entidad





MUNICIPALIDAD PROVINCIAL DEL SANTA

825

17	Por valorizar trabajos sin ceñirse a las bases de pago de las especificaciones técnicas y/o valorizar trabajos no ejecutados (sobre - valorizaciones, valorizaciones adelantadas, etc.), que ocasionan pagos indebidos o no encuadrados en las disposiciones vigentes; sin perjuicio de las acciones legales que pudieran reconocer.	Cinco por mil (5/1000) del monto de la valorización presentada.	Según informe del Supervisor de la obra o Inspector de la obra o Monitor de Obra designado por la Entidad
18	GARANTIAS DE FIEL CUMPLIMIENTO. No presentar y/o mantener actualizado las garantías de Fiel Cumplimiento, así mismo, de existir adicionales aprobados al contrato de ejecución de obra.	Uno por cinco mil (1/5000) del valor del contrato, por cada ocurrencia.	Según informe del Supervisor de la obra o Inspector de la obra o Monitor de Obra designado por la Entidad
19	GARANTIAS POR ADELANTOS. No presentar y/o mantener actualizado las garantías por adelantos, por los montos que cubran el adelanto vigente.	Uno por cinco mil (1/5000) del valor del contrato, por cada ocurrencia.	Según informe del Supervisor de la obra o Inspector de la obra o Monitor de Obra designado por la Entidad
20	ENTREGA DE INFORMACIÓN INCOMPLETA Y/O CON ERRORES Y/O EXTEMPORÁNEO. Cuando el contratista entregue documentación incompleta (faltante) o con errores o fuera del plazo normativa, perjudicando el trámite normal de los mismos (revisión del expediente técnico, solicitud de adelantos, valorizaciones, prestaciones adicionales, resultados de los controles de calidad, certificados de habilidad de los profesionales integrantes de su plantel técnico, plan de trabajo para la ejecución de la Obra (PDT), etc.)	Dos por mil (2/1000) del monto de la valorización por trámite documentario.	Según informe del Supervisor de la obra o Inspector de la obra o Monitor de Obra designado por la Entidad
21	Por no ejecutar la obra de acuerdo con los planos y especificaciones técnicas.	(1.0 UIT) por ocurrencia	Según informe del Supervisor de la obra o Inspector de la obra o Monitor de Obra designado por la Entidad
22	ENTREGA DE LOS PLANOS POST CONSTRUCCIÓN. Cuando el contratista no entrega en forma oportuna los planos de post construcción (Máximo en un plazo de 15 días calendarios de culminada la obra), de tal manera que impida a la comisión de recepción de obra, cumplir con sus funciones.	Uno por dos mil (1/2000) del monto del contrato original por cada día de incumplimiento	Según informe del Supervisor de la obra o Inspector de la obra o Monitor de Obra designado por la Entidad
23	Por no presentar la reprogramación de sus trabajos cuando el Supervisor lo requiera como consecuencia del atraso en el cumplimiento del cronograma vigente.	(1.0 UIT) por ocurrencia	Según informe del Supervisor de la obra o Inspector de la obra o Monitor de Obra designado por la Entidad
24	Por no implementar medidas de seguridad en obra y protección del medio ambiente (su aplicación corresponde por incumplimiento por parte de contratista a la falta de condiciones de seguridad en el área de trabajo como: señalización de las áreas de desplazamiento del personal que labora y de las transeúntes, delimitación de las áreas de trabajo, colocación de señalizaciones preventivas visuales y auditivas,	(0.5 UIT) por ocurrencia	Según informe del Supervisor de la obra o Inspector de la obra o Monitor de Obra designado por la Entidad





MUNICIPALIDAD PROVINCIAL DEL SANTA

826

mitigaciones de los agentes contaminantes del ambiente durante la ejecución de los trabajos.		
--	--	--

Cabe precisar que la penalidad por mora y las otras penalidades pueden alcanzar cada una un monto máximo equivalente al diez por ciento (10%) del monto del contrato vigente. Para el caso de las multas consideradas estarán eximidos de la penalidad en los siguientes casos:

- Por fallecimiento del profesional propuesto.
- Por invalidez sobreviniente.
- Por inhabilitación para ejercer la profesión, eventos que el contratista informa por escrito a la Entidad como máximo al día siguiente de conocido el hecho, a efectos de solicitar posteriormente la autorización de sustitución del personal.
- Despido del profesional por disposición de la Entidad.

Advertencia

No se puede incluir como otras penalidades la sola presentación de la solicitud de autorización de sustitución del personal propuesto. La penalidad por sustitución del personal aplica siempre y cuando la Entidad no haya autorizado su sustitución por no cumplir con las calificaciones y experiencia del personal a ser reemplazado.

f) DE LAS MODALIDADES DE EJECUCIÓN

No Corresponde.

g) RÉGIMEN DE NOTIFICACIONES

Constituyen formas variadas de comunicación las que la Municipalidad Provincial del Santa Efectuó a través de los medios electrónicos, como fax y/o correo electrónico, para lo cual se utilizarán los números telefónicos y direcciones electrónicas indicadas por el contratista.

Efectuada la transmisión por fax o por correo electrónico, la notificación en el domicilio fiscal del contratista no será obligatorio, no obstante, de producirse no invalidará la notificación efectuada con anticipación y por los medios indicados, computándose los plazos a partir de la primera de las notificaciones efectuadas, sea bajo cualquier modalidad.

El postor es responsable de mantener activos y en funcionamiento el facsímiles (fax) y dirección electrónica consignada en la introducción del contrato; asimismo de conformidad con el artículo 40 del código civil, el cambio de domicilio físico y para efectos, de contrato, de fax y de dirección electrónica, solo será Oponible el GOBIERNO Provincial del Santa si ha sido puesto de conocimiento de manera indubitable.

El reporte de transmisión o la impresión del correo electrónico enviado – recibido, acreditan la oportunidad de la efectiva transmisión de la notificación para todos los efectos legales y contractuales. La notificación de la decisión administrativa en el domicilio físico no es obligatorio, sin embargo, de producirse no invalidará la notificación efectuada con anticipación y por los medios indicados, computándose los plazos a partir de la primera de las notificaciones efectuadas, sea bajo cualquier modalidad.

Para plazos a partir de la primera de las notificaciones efectuadas sea bajo cualquier modalidad.

Para notificaciones notariales deberá, fijar domicilio en la zona urbana de la ciudad de Chimbote.





MUNICIPALIDAD PROVINCIAL DEL SANTA

827

El Correo Electrónico para las notificaciones al contratista por parte de la Entidad serán las del área usuaria: sub.ger.obraspublicas@munisanta.gob.pe

h) RESPONSABILIDAD DEL CONTRATISTA.

La responsabilidad del contratista por la calidad ofrecida y por los vicios ocultos que se presenten en la obra ejecutada será por SIETE (07) años, contados a partir de la recepción total o parcial de la obra, de conformidad con el artículo 40 de la ley 30225 ley de Contrataciones del Estado.

i) ADELANTOS.

Para la ejecución de la obra y en concordancia con el artículo 180° del reglamento de la ley de Contrataciones del estado la entidad Otorgará los siguientes adelantos.

i. Adelanto Directo:

La Entidad otorgará al Contratista, el adelanto directo del diez por ciento (10%) del monto del contrato original.

El contratista debe solicitar formalmente el adelanto directo dentro de los ocho (8) días siguientes a la suscripción del contrato, adjuntando a su solicitud la garantía por adelantos mediante carta fianza o póliza de caución y el comprobante de pago correspondiente. La Entidad debe entregar el monto solicitado dentro de los siete (7) días contados a partir del día siguiente de recibida la solicitud del contratista. Vencido el plazo para solicitar el adelanto no procede la solicitud.

ii. Adelanto Para Materiales O Insumos:

La Entidad otorgará adelantos para materiales o insumos por el veinte por ciento (20%) del monto del contrato original, conforme al calendario de adquisición de materiales o insumos presentado por el contratista.

La entrega de los adelantos se realizará en un plazo de diez (10) días calendario previos a la fecha prevista en el calendario de adquisición de materiales o insumos para cada adquisición, con la finalidad que EL CONTRATISTA pueda disponer de los materiales o insumos en la oportunidad prevista en el calendario de avance de obra valorizado. Para tal efecto, EL CONTRATISTA debe solicitar la entrega del adelanto en un plazo de ocho (8) días calendarios anteriores al inicio del plazo antes mencionado, adjuntando a su solicitud la garantía por adelantos mediante carta fianza o póliza de caución y el comprobante de pago respectivo.

No procederá el otorgamiento del adelanto para materiales e insumos en los casos en que las solicitudes correspondientes sean realizadas posterioridad a las fechas señaladas en el calendario de adquisición de materiales e insumos.

j) FORMA DE PAGO.

Las formas de pago serán en función al avance físico de las valorizaciones mensuales de la obra.

k) VALORIZACIONES Y METRADOS

Las valorizaciones de avance de obra tienen el carácter de pagos a cuenta y serán elaboradas y presentadas al último día de cada periodo mensual por el supervisor y el contratista, sobre la base de los metrados realmente ejecutados en dicho periodo. El Contratista deberá presentar la siguiente documentación en su informe de Valorización Mensual:

I	DOCUMENTO DE CONFORMIDAD
01.01	INFORME DE CONFORMIDAD DE VALORIZACION DE OBRA POR LA SUPERVISION
01.02	INFORME TECNICO DEL SUPERVISOR APROBANDO VALORIZACION DE OBRA, EL CUAL DEBE INCLUIR EL CUADRO DE PENALIDADES.
01.03	TRAMITE DE VALORIZACION DE OBRA ESTA PRESENTADA EN 02 ORIGINALES Y 01 COPIA.
II	DOCUMENTOS ADMINISTRATIVOS:
02.01	DOCUMENTO DE PRESENTACION DEL CONTRATISTA A LA SUPERVISION



MUNICIPALIDAD PROVINCIAL DEL SANTA

828

02.02	FACTURA
02.03	COPIA DE CONTRATO y COPIA DE CONTRATO DE CONSORCIO
02.04	EJECUTOR DE OBRAS - RNP
02.05	COPIA CAPACIDAD DE LIBRE CONTRATACION (1er Informe)
02.06	COPIA DE CARTA DESIGNACION DE RESIDENTE (1er Informe)
02.07	COPIA CERTIFICADO DE HABILIDAD VIGENTE DEL RESIDENTE Y DEL PLANTEL TECNICO
III	DOCUMENTOS TECNICOS:
03.01	RESUMEN EJECUTIVO
03.02	INFORME DEL RESIDENTE DE OBRA (Deberá incluir la descripción de la ejecución de cada partida ejecutada)
03.03	RESUMEN DE VALORIZACIONES TRAMITADAS
03.04	RESUMEN DE VALORIZACION MENSUAL
03.05	VALORIZACION MENSUAL DE AVANCE DE OBRA
03.06	CUADRO DE REAJUSTES DE PRECIOS
03.07	COPIA DE FORMULA POLINOMICA DEL EXPEDIENTE APROBADO
03.08	INDICES UNIFICADOS DEL DIARIO EL PERUANO
03.09	CONTROL DE AMORTIZACIONES Y RETENCIONES
03.10	AMORTIZACIONES DE ADELANTO DIRECTO
03.11	AMORTIZACIONES DE ADELANTO DE MATERIALES
03.12	METRADO MENSUAL DE AVANCE DE OBRA Y ACUMULATIVO
03.13	COPIA DEL CALENDARIO APROBADO DE AVANCE DE OBRA VALORIZADO (Programado)
03.14	CALENDARIO DE AVANCE DE OBRA VALORIZADO (Programado Vs. Ejecutado)
03.15	CONTROL DE AVANCE DE OBRA (Grafico Curva *S*)
03.16	GARANTIA DE FIEL CUMPLIMIENTO
03.16.01	COPIA DE CARTA FIANZA VIGENTE
03.16.02	COPIA DE ACREDITACION DE REPYME (Solo para adjudicación simplificada)
03.16.03	COPIA DE SOLICITUD DE RETENCION POR GARANTIA DE FIEL CUMPLIMIENTO
03.16.04	CUADRO RESUMEN DE RETENCION POR GARANTIA FIEL CUMPLIMIENTO
03.17	GARANTIA DE ADELANTO DIRECTO (Copia de Carta Fianza Vigente)
03.18	GARANTIA DE ADELANTO DE MATERIALES (Copia de Carta Fianza Vigente)
03.19	COPIA DE CUADERNO DE OBRA
03.20	ENSAYOS y/o PRUEBAS DE CONTROL DE CALIDAD DEL MES
03.21	FOTOGRAFIAS DE PARTIDAS EJECUTADAS A COLORES (Minimo 02 vistas por Cada partida Ejecutada)
03.22	INFORME DE ESPECIALISTAS DE ACUERDO CON EL CONTRATO Y/O BASES
03.23	COPIA DE LOS PAGOS DE OBLIGACIONES DEL CONTRATISTA
03.23.01	POLIZA DE SEGURO CONTRA TODO RIESGO (SCTR)
03.23.02	PLANILLA ELECTRONICA
03.23.03	APORTACIONES ESSALUD, ONP, AFP (Declaración Jurada en Primer Informe)
03.23.04	SENCICO (Declaración Jurada en Primer Informe)
03.23.05	CONAFOVICER (Declaración Jurada en Primer Informe)
03.24	COPIA DE ACTAS DE MONITOREO DE OBRAS ELABORADAS POR ENTIDAD
03.25	AVANCE DE PLANOS DE REPLANTEO FINAL
IV	ANEXOS COMPLEMENTARIOS:
04.01	COPIA DE ACTA DE ENTREGA DE TERRENO
04.02	COPIA DE ACTA DE INICIO DE OBRA
04.03	COPIA DE RESOLUCIONES: ADICIONALES, AMPLIACIONES, ETC.
04.04	OTROS RELACIONADOS A LA EJECUCION DE LA OBRA
04.05	CD - CON LA INFORMACION FIRMADA Y SCANEADA EN ARCHIVO PDF Y ARCHIVOS EDITABLES DE LA VALORIZACION





MUNICIPALIDAD PROVINCIAL DEL SANTA

824

NOTA:

El Expedientes de Valorización de Obra deben presentarse en archivadores de palanca, debidamente numerados, forrados, rotulados, en la parte frontal y lateral. Debe contar con un índice de contenidos y separadores en orden de acuerdo a los requisitos antes mencionados. En el CD debe escanearse la Valorización completa y adjuntar formatos editables.

- a) El Expediente de valorización debe ser firmada en todas sus hojas por el supervisor, residente y representante legal y/o común del Contratista.
- b) Los Certificados de ensayos y protocolos de control de calidad de los materiales serán presentados en originales en la liquidación de la obra.
- c) La Sustentación técnica de los metrados, podrá ser mediante croquis, gráficos y/o esquemas que ilustren claramente lo realmente ejecutado.
- d) El plazo máximo de aprobación por el supervisor de las valorizaciones y su remisión a la MUNICIPALIDAD será de CINCO (5) días, contados a partir del primer día hábil del mes siguiente de la valorización respectiva y es cancelada por la Entidad en fecha no posterior al último día de tal mes.

Al ser el sistema de contrataciones A Precios Unitarios se deberá de considerar lo estipulado en el numeral 194.2 del Art. 194 del RGLCE 30225 Y SUS MODIFICACIONES VIGENTES.

I) CONFORMIDAD DEL SERVICIO.

- i. La conformidad del servicio será otorgada por el responsable de Gerencia de Infraestructura, para lo cual previamente se deberá contar con la opinión favorable de la Sub gerencia de Obras Publicas de dicha valorizaciones mensuales que serán antes revisadas y aprobadas por el Supervisor de la obra rigiéndose a los parámetros técnicos, para tal fin.
- ii. El contratista deberá alcanzar a solicitud del supervisor y/o la Sub Gerencia de Obras Publicas los informes técnicos de los especialistas que forman parte de la propuesta técnica.
- iii. Los informes y valorizaciones serán presentados en dos (02) originales y una (01) copias, estarán acompañados por un CD con el Archivo digital.
- iv. De encontrar observaciones por parte del Área Usuaria se comunicara al contratista y/o supervisor a fin de que se subsane las observaciones que hubiere.
- v. De existir conformidad por el área usuaria, la Gerencia de Infraestructura emitirá el respectivo informe de evaluación y conformidad a la Gerencia de Administración para que se efectúen los trámites administrativos para dar cumplimiento al contrato vigente.



SUPERVISIÓN

La entidad a través de la Gerencia de Infraestructura y en amparo del RLCE, solicitará la contratación de un supervisor para la obra para lo cual será de aplicación del Artículo 186° "Durante la ejecución de la obra deberá contarse de modo permanente y directo con un Supervisor o con un Supervisor según corresponda".

n) DE LA RECEPCIÓN DE OBRA

La Recepción de la obra se hará en su totalidad y no de forma parcial, para lo cual si el contratista no cumpliera en el plazo estipulado se le aplicará las penalidades que correspondan. El contratista deberá hacer llegar los planos de replanteo en su pedido de recepción de la obra. Para el procedimiento de la Recepción de la Obra y los plazos se tendrá en cuenta lo estipulado en el Art. 208 del Reglamento de la Ley de contrataciones del Estado.

o) DE LA SUBCONTRATACIÓN

Se tendrá en cuenta la aplicación del artículo 147° del Reglamento de la Ley 30225 ley de Contratación del Estado.

p) LIQUIDACIÓN DE OBRA.

Sera de aplicación el artículo 209° del Reglamento de la Ley de Contrataciones de Estado, liquidación del contrato de Obra.



MUNICIPALIDAD PROVINCIAL DEL SANTA

830

El contratista debe presentar la liquidación debidamente sustentada con la documentación y cálculos detallados, dentro de un plazo de sesenta (60) días o el equivalente a un décimo (1/10) del plazo vigente de ejecución de la obra, el que resulte mayor, contado desde el día siguiente de la recepción de la obra. Dentro del plazo máximo de sesenta (60) días de recibida, la Entidad debe pronunciarse con cálculos detallados, ya sea observando la liquidación presentada por el contratista o, de considerarlo pertinente, elaborando otra, y notificar al contratista para que éste se pronuncie dentro de los quince (15) días siguientes. En caso el contratista no presente la liquidación en el plazo previsto, es responsabilidad de la Entidad elaborar la liquidación en idéntico plazo, siendo los gastos a cargo del contratista. La Entidad notifica la liquidación al contratista para que éste se pronuncie dentro de los quince (15) días siguientes.

La liquidación queda consentida o aprobada, según corresponda, cuando, practicada por una de las partes, no es observada por la otra dentro del plazo establecido. Cuando una de las partes observe la liquidación presentada por la otra, ésta debe pronunciarse dentro de los quince (15) días de haber recibido la observación; de no hacerlo, se considera aprobada o consentida, según corresponda, la liquidación con las observaciones formuladas.

En el caso que una de las partes no acoja las observaciones formuladas por la otra, aquella debe manifestarlo por escrito dentro del plazo previsto en el párrafo anterior. En tal supuesto, la parte que no acoge las observaciones debe solicitar, dentro del plazo previsto en la Ley, el sometimiento de esta controversia a conciliación y/o arbitraje. vencido el plazo se considera consentida o aprobada, según corresponda, la liquidación con las observaciones formuladas. Toda discrepancia respecto a la liquidación, incluso las controversias relativas a su consentimiento o al incumplimiento de los pagos que resulten de la misma, se resuelve según las disposiciones previstas para la solución de controversias establecidas en la Ley y en el presente Reglamento, sin perjuicio del cobro de la parte no controvertida.

La Liquidación de obra contratada bajo cualquier sistema de contratación, se practica con los precios unitarios, gastos generales y utilidad ofertados y, de ser el caso, los aprobados durante la ejecución del contrato.

No se procede a la liquidación mientras existan controversias pendientes de resolver.

El contratista deberá presentar como mínimo la siguiente Documentación en su liquidación de Obra:

2	Informe de liquidación del Inspector/Supervisor de Obra (debe ser entregada al Inspector/supervisor de obra aprox. 10 días antes de que se cumpla el plazo de entrega de liquidación a la entidad. - INFORME DE LIQUIDACION DE CONTRATO DE EJECUCION DE OBRA - INFORME DE LIQUIDACION DE CONTRATO DE SUPERVISION DE OBRA
3	Carta de contratista a supervisor y/o inspector de obra
4	Ficha de identificación de Obra
5	Memoria Descriptiva Valorizada y/o minuta de Minuta de Declaratoria de Fabrica
6	Resumen de liquidación final de cuentas
7	Cálculo de multa (si hubiera retraso de obra)
8	Cuadro de pagos realizados al contratista
9	Cuadro de Adelantos y Amortizaciones (si hubiera)
10	Cálculos de los Coeficientes de Reajuste - Fórmula Polinómica
11	Cálculo de Reajustes y Deducciones de avance programado y ejecutado
12	Índices Unificados de Precios, publicados por el INEI
13	Archivo digital en CD de cálculos de liquidación de obra, Expediente técnico replanteado y planos de replanteo (de haber modificación)
14	Carta Fianza actualizada y/o Retención del 10% por garantía de fiel cumplimiento del contrato
15	Copias de facturas
16	Copias fedateadas de los Voucher de pagos ESSALUD, ONP, PDT-SCTR, SENCICO, CONFOVICER y otros impuestos.
17	Certificado de No deudo de CONAFOVICER Y SENCICO originales.



MUNICIPALIDAD PROVINCIAL DEL SANTA

831

18	Cuadro Comparativo de Metrados Proyectados vs. Metrados Ejecutados vs. Metrados Pagados.
19	Pruebas de Control de Calidad Original (trabajos, materiales, pruebas de instalación, etc, fotos de pruebas y/o ensayos)
20	Acta de entrega de terreno Original
21	Acta de Observación (si hubiera) Original
22	Acta de Recepción de la Obra Original
23	Copias de Resoluciones de Aprobación de expediente técnico, adicionales y deductivos, ampliación de plazo si hubiera.
24	Contrato de Obra
25	Contrato de Supervisión de Obra
26	Cuaderno de Obra Original Foliado, legalizado y fotocopias fedateadas (De ser Cuaderno de Obra digital deberá ser impreso y firmado por Residente y supervisor)
27	Planos de Replanteo de Obra (De haber modificación de obra deberá adjuntar el documento de aprobación de dicha modificación)
28	Registro fotográfico a color de toda la ejecución de obra.
29	Copias de Informes de Valorizaciones, presentadas a esta municipalidad
30	Copias de Informes de Valorizaciones de adicionales (de haber adicional)
31	Expediente técnico de Adicional de obra (de haber adicional)
32	Calendario valorizado de avance obra programada y ejecutada según expediente técnico y/o presentado por empresa contratista.
33	Inventario valorizado de equipos instalados y muebles o declaración jurada de NO instalación de equipos
34	Declaratoria jurada simple, consignando que no tiene deudo alguno por concepto de pago de tributos generados por la ejecución de obras
35	Planilla de trabajadores completa de obra y registro de trabajadores de obra
36	Acta de otorgamiento de Buena Pro
37	Bases de proceso de selección
38	Convocatoria de procesos de selección
39	Informe de Revisión del Expediente Técnico presentado al inicio de la obra.
40	Expediente Técnico Aprobado

NOTA:

Los Expedientes de liquidación deben presentarse en archivadores de palanca, debidamente numerados, rotulados, en la parte frontal y lateral. Debe contar con un índice de contenidos y separadores en orden de acuerdo a los requisitos antes mencionados. En el Cd debe escanearse la liquidación completa y adjuntar formatos editables.

Para que el Ing. Inspector/Supervisor de por concluida su obra y quede exento de responsabilidad ante la MPS, deberá cumplir con los requisitos de ficha y la aprobación, respectiva del Área de Liquidación de Obra.

La Liquidación de la Obra debe ser entregada en archivadores de palanca en 01 original y 02 copias, firmado por el representante legal y/o Común del Contratista, el Residente y el Supervisor de Obra en todo el Expediente de Liquidación.

Artículo 210°.- Efectos de la Liquidación.

Luego de consentida la liquidación y efectuado el pago que corresponda, culmina definitivamente el contrato y se cierra el expediente respectivo.

Las discrepancias en relación a defectos o vicios ocultos, deben ser sometidas a conciliación y/o arbitraje. En dicho caso el plazo de caducidad se computa a partir de la recepción de la obra por la Entidad hasta treinta (30) días hábiles posteriores al vencimiento del plazo de responsabilidad del contratista previsto en el contrato.

q) GARANTÍAS.

De las Garantías: Artículo 33° De la Ley Garantía.

Las garantías que deben otorgar los postores adjudicatarios y/o contratistas, según corresponda, son las de fiel cumplimiento del contrato y por los adelantos. Sus modalidades, montos, condiciones y excepciones son regulados en el reglamento



MUNICIPALIDAD PROVINCIAL DEL SANTA

832

Las garantías que acepten las Entidades deben ser incondicionales, solidarias, irrevocables y de realización automática en el país, al solo requerimiento de la respectiva Entidad, bajo responsabilidad de las empresas que las emiten. Dichas empresas deben encontrarse bajo la supervisión directa de la Superintendencia de Banca y Seguros y Administradoras Privadas de Fondos de Pensiones y deben estar autorizadas para emitir garantías; o estar consideradas en la última lista de bancos extranjeros de primera categoría que periódicamente publica el Banco Central de Reserva del Perú. Las entidades financieras que emitan garantías a las que se refiere la presente Ley, facilitan el acceso de estas a las Entidades públicas beneficiadas, debiendo para el efecto implementar los mecanismos correspondientes que permitan la aplicación de la presente disposición.

r) RESOLUCIÓN DEL CONTRATO.

La Entidad puede resolver el contrato, de conformidad con el Artículo 36° de la Ley. Cualquiera de las partes puede resolver el contrato, por caso fortuito o fuerza mayor que imposibilite de manera definitiva la continuación del contrato, por incumplimiento de sus obligaciones conforme lo establecido en el reglamento, o por hecho sobreveniente al perfeccionamiento del contrato que no sea imputable a alguna de las partes. Cuando se resuelva el contrato por causas imputables a alguna de las partes, se debe resarcir los daños y perjuicios ocasionados. No corresponde el pago de daños y perjuicios en los casos de corrupción de funcionarios o servidores propiciada por parte del contratista, de conformidad a lo establecido en el artículo 11 de la presente Ley.

s) SEGURIDAD Y SALUD OCUPACIONAL

El Contratista está obligado a realizar las visitas técnicas, mediciones y cualquier actividad, en estricta conformidad a las normas de Seguridad y Salud Ocupacional OHSAS 18001.

El Contratista deberá cumplir con la normatividad legal, sobre Seguridad y Salud Ocupacional; de aplicación en su actividad. Al respecto deberá dar estricto cumplimiento, bajo su responsabilidad en caso de inobservancia, de la normatividad referencial y sus modificaciones seguidamente detalladas:

Ley N° 26842 Ley General de Salud.

D.S. N° 033-2001-MTC Reglamento Nacional de Tránsito.

ISI 5-02-1 Orden y Limpieza

ISI 8-01-1 Manejo e Investigación de Incidentes y Accidentes de Trabajo

El Contratista deberá desarrollar las medidas adecuadas de seguridad y salud ocupacional a fin de garantizar la seguridad y salud del personal que intervenga en la actividad y preservar los bienes propios.

t) GESTIÓN DE RIESGOS:

Dentro del Expediente Técnico, se Adjunta los formatos de Gestión de Riesgos de acuerdo con los formatos del OSCE.

u) LIBRE DISPONIBILIDAD DEL TERRENO:

Dentro del Expediente Técnico, se encuentra adjunto el documento de Libre Disponibilidad del Terreno.

v) ESPECIFICACIONES TÉCNICAS DE CONSTRUCCIÓN DE LA OBRA.

Las especificaciones técnicas son las que están contenidas en el Expediente Técnico de la Obra aprobado por la Entidad, estas especificaciones técnicas detallarán la naturaleza de los materiales a utilizar, procedimientos constructivos, aprobaciones, controles de calidad, modalidad de pago, entre otras; que servirán para cumplir con la correcta ejecución de la obra.

w) PRUEBAS Y CERTIFICADOS DE CALIDAD

El costo de pruebas y controles de calidad, de materiales y ejecución de trabajos, será por cuenta exclusiva del Contratista, las cuales se efectuarán en laboratorios externos y/o de Universidades y/o de instituciones, debidamente constituidos y que cuenten con equipos calibrados por empresas registrados en INACAL.





MUNICIPALIDAD PROVINCIAL DEL SANTA

833

El tipo y cantidad de la Pruebas y Análisis están indicados en el Expediente Técnico, de conformidad al Reglamento Nacional de Edificaciones y otras normas conexas, así como aquellas que el supervisor considere necesarias, para alcanzar una obra en calidad y eficiencia requerida.

El Contratista está obligado a presentar ante LA MUNICIPALIDAD, los certificados de calidad expedidos por los organismos competentes, de los materiales e insumos empleados en la construcción de la obra, teniendo en cuenta la siguiente consideración: Materiales e Insumos Nacionales, Certificación de Calidad expedida por laboratorio dando cuenta de la Norma Técnica Nacional INDECOPI vigente o su análoga extranjera autorizada por INDECOPI, en el caso de Materiales e Insumos Importados.

Durante la ejecución de la obra, el contratista realizará las pruebas y ensayos necesarios de los trabajos realizados, de conformidad a lo dispuesto en las normas técnicas nacionales, las mismas que serán comparadas con los resultados de los ensayos obtenidos por el supervisor de obra. No se admitirán pruebas realizadas en forma conjunta tampoco cuando el contratista y el supervisor contraten un mismo laboratorio.

El contratista no podrá pasar de una partida a otra de la obra, mientras no se cuente con la conformidad de los resultados de los ensayos por parte del Supervisor.

x) ADICIONALES Y REDUCCIONES

Procede de acuerdo a lo establecido en el Art. 205 Del Reglamento de la Ley de Contrataciones del Estado Ley N° 30225 aprobada mediante D.S 350-2015-EF y su modificada D.S. 344-2018-EF.

3.2 REQUISITOS DE CALIFICACIÓN

A	CAPACIDAD TÉCNICA Y PROFESIONAL																																										
A.1	EQUIPAMIENTO ESTRATÉGICO																																										
Requisitos:																																											
<table border="1"><thead><tr><th>ITEM</th><th>DESCRIPCIÓN</th><th>CANTIDAD</th></tr></thead><tbody><tr><td>1</td><td>ESTACION TOTAL</td><td>1.00</td></tr><tr><td>2</td><td>PLANCHA COMPACTADORA VIBRAT. 7 HP</td><td>7.00</td></tr><tr><td>3</td><td>RODILLO LISO VIBRATORIO AUTOPROPULSADO 100-135HP 10-12 TON</td><td>1.00</td></tr><tr><td>4</td><td>MAQUINA PINTA RAYAS</td><td>3.00</td></tr><tr><td>5</td><td>MARTILLO NEUMATICO DE 24 kg</td><td>2.00</td></tr><tr><td>6</td><td>COMPRESORA NEUMATICA 250 - 330 PCM - 87 HP</td><td>2.00</td></tr><tr><td>7</td><td>RETROEXCAVADORA</td><td>1.00</td></tr><tr><td>8</td><td>CARGADOR FRONTAL S/LL 100-25 7-2.5 YD3</td><td>2.00</td></tr><tr><td>9</td><td>MOTONIVELADORA 125 HP</td><td>1.00</td></tr><tr><td>10</td><td>CAMION VOLQUETE DE 15 m3</td><td>3.00</td></tr><tr><td>11</td><td>CAMION CISTERNA 4X2 (AGUA) 122 HP 2,000</td><td>1.00</td></tr><tr><td>12</td><td>VIBRADOR DE CONCRETO 4 HP 2"</td><td>1.00</td></tr><tr><td>13</td><td>MEZCLADORA DE CONCRETO 18 HP, 11-12 P3</td><td>2.00</td></tr></tbody></table>		ITEM	DESCRIPCIÓN	CANTIDAD	1	ESTACION TOTAL	1.00	2	PLANCHA COMPACTADORA VIBRAT. 7 HP	7.00	3	RODILLO LISO VIBRATORIO AUTOPROPULSADO 100-135HP 10-12 TON	1.00	4	MAQUINA PINTA RAYAS	3.00	5	MARTILLO NEUMATICO DE 24 kg	2.00	6	COMPRESORA NEUMATICA 250 - 330 PCM - 87 HP	2.00	7	RETROEXCAVADORA	1.00	8	CARGADOR FRONTAL S/LL 100-25 7-2.5 YD3	2.00	9	MOTONIVELADORA 125 HP	1.00	10	CAMION VOLQUETE DE 15 m3	3.00	11	CAMION CISTERNA 4X2 (AGUA) 122 HP 2,000	1.00	12	VIBRADOR DE CONCRETO 4 HP 2"	1.00	13	MEZCLADORA DE CONCRETO 18 HP, 11-12 P3	2.00
ITEM	DESCRIPCIÓN	CANTIDAD																																									
1	ESTACION TOTAL	1.00																																									
2	PLANCHA COMPACTADORA VIBRAT. 7 HP	7.00																																									
3	RODILLO LISO VIBRATORIO AUTOPROPULSADO 100-135HP 10-12 TON	1.00																																									
4	MAQUINA PINTA RAYAS	3.00																																									
5	MARTILLO NEUMATICO DE 24 kg	2.00																																									
6	COMPRESORA NEUMATICA 250 - 330 PCM - 87 HP	2.00																																									
7	RETROEXCAVADORA	1.00																																									
8	CARGADOR FRONTAL S/LL 100-25 7-2.5 YD3	2.00																																									
9	MOTONIVELADORA 125 HP	1.00																																									
10	CAMION VOLQUETE DE 15 m3	3.00																																									
11	CAMION CISTERNA 4X2 (AGUA) 122 HP 2,000	1.00																																									
12	VIBRADOR DE CONCRETO 4 HP 2"	1.00																																									
13	MEZCLADORA DE CONCRETO 18 HP, 11-12 P3	2.00																																									
Acreditación:																																											
De conformidad con el numeral 49.3 del artículo 49 y el literal e) del numeral 139.1 del artículo 139 del Reglamento este requisito de calificación se acredita para la suscripción del contrato.																																											
Importante																																											
No corresponde solicitar como equipamiento que el postor cuente con oficinas, locales u otros espacios físicos. Asimismo, no se puede requerir características, años de antigüedad y demás condiciones del equipamiento que no consten en el expediente técnico.																																											





MUNICIPALIDAD PROVINCIAL DEL SANTA

834

A.2	CALIFICACIONES DEL PLANTEL PROFESIONAL CLAVE
FORMACIÓN ACADÉMICA DEL PLANTEL PROFESIONAL CLAVE	
<u>Requisitos:</u> <ul style="list-style-type: none">• TÍTULO PROFESIONAL, de INGENIERO CIVIL, TITULADO Y COLEGIADO del personal clave requerido como RESIDENTE DE OBRA.• TÍTULO PROFESIONAL, de INGENIERO CIVIL, TITULADO Y COLEGIADO del personal clave requerido como ESPECIALISTA DE CALIDAD• TÍTULO PROFESIONAL, INGENIERO CIVIL O INGENIERO AMBIENTAL O INGENIERO DE GESTIÓN AMBIENTAL O INGENIERO AMBIENTAL Y DE RECURSOS AMBIENTALES O INGENIERO DE RECURSOS NATURALES Y ENERGÍA RENOVABLE O INGENIERO DE RECURSOS RENOVABLES O INGENIERO AMBIENTAL Y DE RECURSOS NATURALES, TITULADO Y COLEGIADO, del personal clave requerido como ESPECIALISTA AMBIENTAL.• TÍTULO PROFESIONAL, de INGENIERO CIVIL O INGENIERO DE HIGIENE Y SEGURIDAD INDUSTRIAL O INGENIERO INDUSTRIAL O INGENIERO DE SEGURIDAD Y SALUD EN EL TRABAJO, TITULADO Y COLEGIADO del personal clave requerido como ESPECIALISTA EN SEGURIDAD Y SALUD OCUPACIONAL.	
<u>Acreditación:</u> <p>De conformidad con el numeral 49.3 del artículo 49 y el literal e) del numeral 139.1 del artículo 139 del Reglamento este requisito de calificación se acredita para la suscripción del contrato.</p>	
Importante <ul style="list-style-type: none">• <i>El residente de la obra debe cumplir las calificaciones establecidas en el artículo 179 del Reglamento.</i>	
A.3	EXPERIENCIA DEL PLANTEL PROFESIONAL CLAVE
<u>Requisitos:</u> <ul style="list-style-type: none">• TREINTA Y SEIS (36) MESES de experiencia como: Residente y/o jefe y/o supervisor y/o inspector y/o jefe de supervisión y/o residente principal y/o director residente y/o jefe residente y/o jefe residente principal y/o ingeniero residente y/o supervisor principal de obra, en obras similares al objeto de la convocatoria, computado desde la fecha de la colegiatura. Tendrá un porcentaje de participación del 100% durante la ejecución de la obra, del personal requerido como RESIDENTE DE OBRA.• DOCE (12) MESES de experiencia como Especialista y/o Ingeniero y/o residente y/o inspector y/o supervisor y/o jefe y/o asistente o responsable de: control de calidad o calidad o aseguramiento de calidad o programa de calidad o protocolos en ejecución de obras en general, computado desde la fecha de la colegiatura. Tendrá un porcentaje de participación del 100% durante la ejecución de la obra, del personal requerido como ESPECIALISTA DE CALIDAD.• DIECIOCHO (18) MESES de experiencia como: Especialista y/o Ingeniero y/o supervisor y/o jefe y/o responsable y/o residente ambiental y/o ambientalista en: mitigación ambiental o ambientalista o monitoreo y mitigación ambiental o impacto ambiental o medio en ejecución de obras en general, computado desde la fecha de la colegiatura. Tendrá un porcentaje de participación del 100% durante la ejecución de la obra, del personal requerido como ESPECIALISTA AMBIENTAL.• VEINTICUATRO (24) MESES de experiencia como: Especialista y/o Ingeniero y/o supervisor y/o jefe y/o responsable y/o residente en: seguridad y salud ocupacional o seguridad e higiene ocupacional o seguridad de obra o seguridad en el trabajo o salud ocupacional o implementación de planes de seguridad e higiene ocupacional o en prevención de riesgos laborales en ejecución de obras en general, computado desde la fecha de la colegiatura. Tendrá un porcentaje de participación del 100% durante la ejecución de la obra, del personal requerido como ESPECIALISTA EN SEGURIDAD Y SALUD OCUPACIONAL.	
<u>Acreditación:</u> <p>De conformidad con el numeral 49.3 del artículo 49 y el literal e) del numeral 139.1 del artículo 139 del Reglamento este requisito de calificación se acredita para la suscripción del contrato.</p>	





MUNICIPALIDAD PROVINCIAL DEL SANTA

Importante

El residente de la obra debe cumplir la experiencia mínima establecida en el artículo 179 del Reglamento.

B EXPERIENCIA DEL POSTOR EN LA ESPECIALIDAD

Requisitos:

El postor debe acreditar un monto facturado acumulado equivalente a **UNA VEZ (1) EL VALOR REFERENCIAL DE LA CONTRATACIÓN**, en la ejecución de obras similares, durante los 10 años anteriores a la fecha de la presentación de ofertas que se computarán desde la suscripción del acta de recepción de obra.

Se considerará obra similar a:

VÍAS URBANAS DE CIRCULACIÓN PEATONAL Y VEHICULAR: CONSTRUCCIÓN Y/O CREACIÓN Y/O MEJORAMIENTO Y/O AMPLIACIÓN Y/O RECUPERACIÓN Y/O RECONSTRUCCIÓN Y/O ADECUACIÓN Y/O REHABILITACIÓN Y/O REMODELACIÓN Y/O RENOVACIÓN DE VÍAS URBANAS DE CIRCULACIÓN PEATONAL Y/O VEHICULAR CON PAVIMENTOS (RÍGIDOS Y/O FLEXIBLES Y/O SEMIFLEXIBLES) Y/O ACERAS O VEREDAS (CONCRETO Y/O ASFALTO Y/O ADOQUINADO) EN LAS SIGUIENTES INTERVENCIONES: AVENIDAS Y/O CALLES Y/O ANILLOS VIALES Y/O PASAJES Y/O CARRETERAS Y/O PISTAS Y/O VEREDAS Y/O VÍAS INTERNAS Y/O JIRONES Y/O VÍAS LOCALES Y/O VÍAS COLECTORAS Y/O VÍAS ARTERIALES Y/O VÍAS EXPRESAS Y/O INTERCAMBIO VIAL Y/O PASOS A DESNIVEL Y/O INFRAESTRUCTURA VIAL Y/O PEATONAL Y/O SERVICIOS DE TRANSITABILIDAD.

Acreditación:

La experiencia del postor se acreditará con copia simple de: (i) contratos y sus respectivas actas de recepción de obra; (ii) contratos y sus respectivas resoluciones de liquidación; o (iii) contratos y sus respectivas constancias de prestación o cualquier otra documentación² de la cual se desprenda fehacientemente que la obra fue concluida, así como el monto total que implicó su ejecución; correspondientes a un máximo de veinte (20) contrataciones.

En los casos que se acredite experiencia adquirida en consorcio, debe presentarse la promesa de consorcio o el contrato de consorcio del cual se desprenda fehacientemente el porcentaje de las obligaciones que se asumió en el contrato presentado; de lo contrario, no se computará la experiencia proveniente de dicho contrato.

Asimismo, cuando se presenten contratos derivados de procesos de selección convocados antes del 20.09.2012, la calificación se ceñirá al método descrito en la Directiva "Participación de Proveedores en Consorcio en las Contrataciones del Estado", debiendo presumirse que el porcentaje de las obligaciones equivale al porcentaje de participación de la promesa de consorcio o del contrato de consorcio. En caso que en dichos documentos no se consigne el porcentaje de participación se presumirá que las obligaciones se ejecutaron en partes iguales.

Si el titular de la experiencia no es el postor, consignar si dicha experiencia corresponde a la matriz en

² De acuerdo con la Opinión N° 185-2017/DTN "cualquier otra documentación", se entiende como tal a todo documento emitido por la Entidad contratante con ocasión de la ejecución de la obra que cumpla con demostrar de manera indubitable aquello que se acredita, por ejemplo, mediante las resoluciones de liquidación de obra, las actas de recepción de conformidad, entre otros.



MUNICIPALIDAD PROVINCIAL DEL SANTA

836

caso que el postor sea sucursal, o fue transmitida por reorganización societaria, debiendo acompañar la documentación sustentatoria correspondiente.

Si el postor acredita experiencia de otra persona jurídica como consecuencia de una reorganización societaria, debe presentar adicionalmente el Anexo N° 9.

Cuando los contratos presentados se encuentren expresados en moneda extranjera, debe indicarse el tipo de cambio venta publicado por la Superintendencia de Banca, Seguros y AFP correspondiente a la fecha de suscripción.

Sin perjuicio de lo anterior, los postores deben llenar y presentar el Anexo N° 10 referido a la experiencia del postor en la especialidad.

Importante

En el caso de consorcios, la calificación de la experiencia se realiza conforme a la Directiva "Participación de Proveedores en Consorcio en las Contrataciones del Estado".

Importante

- Si como resultado de una consulta u observación corresponde precisarse o ajustarse el requerimiento, se solicita la autorización del área usuaria y se pone de conocimiento de tal hecho a la dependencia que aprobó el expediente de contratación, de conformidad con el numeral 72.3 del artículo 72 del Reglamento.
- Los requisitos de calificación determinan si los postores cuentan con las capacidades necesarias para ejecutar el contrato, lo que debe ser acreditado documentalmente, y no mediante declaración jurada.

MUNICIPALIDAD PROVINCIAL DEL SANTA
Ing. Erick Gastón Ayala Oré
SUB GERENTE DE OBRAS PÚBLICAS

Importante

- Si como resultado de una consulta u observación corresponde precisarse o ajustarse el requerimiento, se solicita la autorización del área usuaria y se pone de conocimiento de tal hecho a la dependencia que aprobó el expediente de contratación, de conformidad con el numeral 72.3 del artículo 72 del Reglamento.
- Los requisitos de calificación determinan si los postores cuentan con las capacidades necesarias para ejecutar el contrato, lo que debe ser acreditado documentalmente, y no mediante declaración jurada.

CAPÍTULO IV FACTORES DE EVALUACIÓN

La evaluación se realiza sobre la base de cien (100) puntos.

Para determinar la oferta con el mejor puntaje y el orden de prelación de las ofertas, se considera lo siguiente:

FACTOR DE EVALUACIÓN	PUNTAJE / METODOLOGÍA PARA SU ASIGNACIÓN
A. PRECIO	
<p><u>Evaluación:</u></p> <p>Se evaluará considerando el precio ofertado por el postor.</p> <p><u>Acreditación:</u></p> <p>Se acreditará mediante el documento que contiene el precio de la oferta (Anexo N° 6).</p>	<p>La evaluación consistirá en otorgar el máximo puntaje a la oferta de precio más bajo y se otorga a las demás ofertas puntajes inversamente proporcionales a sus respectivos precios, según la siguiente fórmula:</p> $P_i = \frac{O_m \times PMP}{O_i}$ <p> <i>I</i> = Oferta <i>P_i</i> = Puntaje de la oferta a evaluar <i>O_i</i> = Precio <i>i</i> <i>O_m</i> = Precio de la oferta más baja PMP = Puntaje máximo del precio </p> <p style="text-align: center;">100 puntos</p>

CAPÍTULO V PROFORMA DEL CONTRATO

Importante

- *Dependiendo del objeto del contrato, de resultar indispensable, puede incluirse cláusulas adicionales o la adecuación de las propuestas en el presente documento, las que en ningún caso pueden contemplar disposiciones contrarias a la normativa vigente ni a lo señalado en este capítulo.*
- *En el caso de contratación de obras por paquete, se debe suscribir un contrato por cada obra incluida en el paquete.*

Conste por el presente documento, la contratación de la ejecución de la obra [CONSIGNAR LA DENOMINACIÓN DE LA CONVOCATORIA], que celebra de una parte [CONSIGNAR EL NOMBRE DE LA ENTIDAD], en adelante LA ENTIDAD, con RUC N° [.....], con domicilio legal en [.....], representada por [.....], identificado con DNI N° [.....], y de otra parte [.....], con RUC N° [.....], con domicilio legal en [.....], inscrita en la Ficha N° [.....] Asiento N° [.....] del Registro de Personas Jurídicas de la ciudad de [.....], debidamente representado por su Representante Legal, [.....], con DNI N° [.....], según poder inscrito en la Ficha N° [.....], Asiento N° [.....] del Registro de Personas Jurídicas de la ciudad de [.....], a quien en adelante se le denominará EL CONTRATISTA en los términos y condiciones siguientes:

CLÁUSULA PRIMERA: ANTECEDENTES

Con fecha [.....], el comité de selección adjudicó la buena pro de la **LICITACIÓN PÚBLICA N° [CONSIGNAR NOMENCLATURA DEL PROCEDIMIENTO DE SELECCIÓN]** para la contratación de la ejecución de la obra [CONSIGNAR LA DENOMINACIÓN DE LA CONVOCATORIA], a [INDICAR NOMBRE DEL GANADOR DE LA BUENA PRO], cuyos detalles e importe constan en los documentos integrantes del presente contrato.

CLÁUSULA SEGUNDA: OBJETO

El presente contrato tiene por objeto [CONSIGNAR EL OBJETO DE LA CONTRATACIÓN].

CLÁUSULA TERCERA: MONTO CONTRACTUAL

El monto total del presente contrato asciende a [CONSIGNAR MONEDA Y MONTO], que incluye todos los impuestos de Ley.

Este monto comprende el costo de la ejecución de la obra, todos los tributos, seguros, transporte, inspecciones, pruebas y, de ser el caso, los costos laborales conforme a la legislación vigente, así como cualquier otro concepto que pueda tener incidencia sobre la ejecución de la prestación materia del presente contrato.

CLÁUSULA CUARTA: DEL PAGO¹⁶

LA ENTIDAD se obliga a pagar la contraprestación a EL CONTRATISTA en [INDICAR MONEDA], en periodos de valorización [CONSIGNAR MENSUALES U OTRO TIPO DE PERIODO], conforme a lo previsto en la sección específica de las bases. Asimismo, LA ENTIDAD o EL CONTRATISTA, según corresponda, se obligan a pagar el monto correspondiente al saldo de la liquidación del contrato de obra, en el plazo de [CONSIGNAR PLAZO EN DÍAS] días calendario, computados desde el día siguiente del consentimiento de la liquidación.

En caso de retraso en el pago de las valorizaciones, por razones imputables a LA ENTIDAD, EL CONTRATISTA tiene derecho al reconocimiento de los intereses legales efectivos, de conformidad con el artículo 39 de la Ley de Contrataciones del Estado y los artículos 1244, 1245 y 1246 del

¹⁶ En cada caso concreto, dependiendo de la naturaleza del contrato, podrá adicionarse la información que resulte pertinente a efectos de generar el pago.

Código Civil. Para tal efecto, se formulará una valorización de intereses y el pago se efectuará en las valorizaciones siguientes.

CLÁUSULA QUINTA: DEL PLAZO DE LA EJECUCIÓN DE LA PRESTACIÓN

El plazo de ejecución del presente contrato es de [.....] días calendario, el mismo que se computa desde el día siguiente de cumplidas las condiciones previstas en el artículo 176 del Reglamento.

Importante para la Entidad

- Cuando en el expediente de contratación se establezca que la obra debe ejecutarse bajo la modalidad de ejecución llave en mano, en lugar del párrafo anterior, deberá considerarse lo siguiente, según corresponda:

“El plazo de ejecución de la obra, el equipamiento, mobiliario y montaje hasta la puesta en servicio, materia de la presente convocatoria, es de [CONSIGNAR EL PLAZO DE EJECUCIÓN DE ESTA PRESTACIÓN, EL CUAL DEBE ESTAR EXPRESADO EN DÍAS CALENDARIO] días calendario, el mismo que se computa desde el día siguiente de cumplidas las condiciones previstas en el artículo 176 del Reglamento.”¹⁷

“El plazo de ejecución de la obra, el equipamiento, mobiliario y montaje hasta la puesta en servicio, materia de la presente convocatoria, es de [CONSIGNAR EL PLAZO DE EJECUCIÓN DE ESTA PRESTACIÓN, EL CUAL DEBE ESTAR EXPRESADO EN DÍAS CALENDARIO] días calendario, el mismo que se computa desde el día siguiente de cumplidas las condiciones previstas en el artículo 176 del Reglamento y el plazo de la operación asistida de la obra es de [CONSIGNAR EL PLAZO DE EJECUCIÓN DE LA PRESTACIÓN ASISTIDA DE LA OBRA, EL CUAL DEBE ESTAR EXPRESADO EN DÍAS CALENDARIO] días calendario.”¹⁸

Incorporar a las bases o eliminar, según corresponda

CLÁUSULA SEXTA: PARTES INTEGRANTES DEL CONTRATO

El presente contrato está conformado por las bases integradas, la oferta ganadora, así como los documentos derivados del procedimiento de selección que establezcan obligaciones para las partes.

CLÁUSULA SÉTIMA: GARANTÍAS

EL CONTRATISTA entregó al perfeccionamiento del contrato la respectiva garantía incondicional, solidaria, irrevocable, y de realización automática en el país al solo requerimiento, a favor de LA ENTIDAD, por los conceptos, montos y vigencias siguientes:

- De fiel cumplimiento del contrato: [CONSIGNAR EL MONTO], a través de la [INDICAR EL TIPO DE GARANTÍA PRESENTADA] N° [INDICAR NÚMERO DEL DOCUMENTO] emitida por [SEÑALAR EMPRESA QUE LA EMITE]. Monto que es equivalente al diez por ciento (10%) del monto del contrato original, la misma que debe mantenerse vigente hasta el consentimiento de la liquidación final.

En el caso que corresponda, consignar lo siguiente:

- Garantía fiel cumplimiento por prestaciones accesorias: [CONSIGNAR EL MONTO], a través de la [INDICAR EL TIPO DE GARANTÍA PRESENTADA] N° [INDICAR NÚMERO DEL DOCUMENTO] emitida por [SEÑALAR EMPRESA QUE LA EMITE], la misma que debe mantenerse vigente hasta el cumplimiento total de las obligaciones garantizadas.

¹⁷ Este párrafo debe ser incluido en el caso de obras que se ejecuten bajo la modalidad de ejecución llave en mano que no incluya operación asistida.

¹⁸ Este párrafo debe ser incluido en el caso de obras que se ejecuten bajo la modalidad de ejecución llave en mano que incluya operación asistida.

CLÁUSULA OCTAVA: EJECUCIÓN DE GARANTÍAS POR FALTA DE RENOVACIÓN

LA ENTIDAD puede solicitar la ejecución de las garantías cuando EL CONTRATISTA no las hubiere renovado antes de la fecha de su vencimiento, conforme a lo dispuesto en el literal a) del numeral 155.1 del artículo 155 del Reglamento de la Ley de Contrataciones del Estado.

Importante para la Entidad

- Sólo en el caso que la Entidad hubiese previsto otorgar adelanto, se debe incluir la siguiente cláusula:

CLÁUSULA NOVENA: ADELANTO DIRECTO

"LA ENTIDAD otorgará [CONSIGNAR NÚMERO DE ADELANTOS A OTORGARSE] adelantos directos por el [CONSIGNAR PORCENTAJE QUE EN NINGÚN CASO EXCEDAN EN CONJUNTO EL 10% DEL MONTO DEL CONTRATO ORIGINAL] del monto del contrato original.

EL CONTRATISTA debe solicitar formalmente el [CONSIGNAR ADELANTO O PRIMER DESEMBOLSO DEL ADELANTO DIRECTO] dentro de los ocho (8) días siguientes a la suscripción del contrato, adjuntando a su solicitud la garantía por adelantos mediante carta fianza o póliza de caución y el comprobante de pago correspondiente. LA ENTIDAD debe entregar el monto solicitado dentro de los siete (7) días siguientes a la presentación de la solicitud de EL CONTRATISTA.

Asimismo, EL CONTRATISTA debe solicitar la entrega de los demás adelantos directos en [CONSIGNAR EL PLAZO Y OPORTUNIDAD PARA LA SOLICITUD]¹⁹. La entrega del o los adelantos se realizará en [CONSIGNAR PLAZO Y OPORTUNIDAD]²⁰.

Vencido el plazo para solicitar el adelanto no procederá la solicitud.

- Si LA ENTIDAD considera necesario entregar adelantos para materiales e insumos a EL CONTRATISTA, deberá consignar la siguiente cláusula:

CLÁUSULA DÉCIMA: ADELANTO PARA MATERIALES E INSUMOS

"LA ENTIDAD otorgará adelantos para materiales e insumos por el [CONSIGNAR PORCENTAJE]²¹ del monto del contrato original, conforme al calendario de adquisición de materiales e insumos presentado por EL CONTRATISTA.

La entrega de los adelantos se realizará en un plazo de [CONSIGNAR PLAZO] días calendario previos a la fecha prevista en el calendario de adquisición de materiales e insumos para cada adquisición, con la finalidad que EL CONTRATISTA pueda disponer de los materiales e insumos en la oportunidad prevista en el calendario de avance de obra valorizado. Para tal efecto, EL CONTRATISTA debe solicitar la entrega del adelanto en un plazo de [CONSIGNAR PLAZO] días calendario anteriores al inicio del plazo antes mencionado, adjuntando a su solicitud la garantía por adelantos mediante carta fianza o póliza de caución y el comprobante de pago respectivo.

La primera solicitud de EL CONTRATISTA debe realizarse una vez iniciado el plazo de ejecución de la obra. No procede el otorgamiento del adelanto para materiales e insumos en los casos en que las solicitudes correspondientes sean realizadas con posterioridad a las fechas señaladas en el calendario de adquisición de materiales e insumos.

- Si LA ENTIDAD considera necesario entregar adelantos para equipamiento y mobiliario, en el caso de contratos bajo la modalidad de llave en mano, deberá consignar la siguiente cláusula:

¹⁹ Indicar el plazo y oportunidad conforme al expediente de contratación.

²⁰ Este párrafo solo deberá ser incluido cuando la Entidad prevea la entrega de más de un adelanto directo al contratista.

²¹ De conformidad con el numeral 180.2 del artículo 180 del Reglamento, los adelantos para materiales e insumos, no pueden superar el veinte por ciento (20%) del monto del contrato original, y en el caso de contratos bajo la modalidad de llave en mano, en los que se haya previsto el adelanto para equipamiento y mobiliario, no pueden superar en conjunto dicho porcentaje.

CLÁUSULA.....: ADELANTO PARA EQUIPAMIENTO Y MOBILIARIO, EN CONTRATOS BAJO LA MODALIDAD LLAVE EN MANO

“LA ENTIDAD otorgará adelantos para equipamiento y mobiliario por el [CONSIGNAR PORCENTAJE²²] del monto del contrato original, conforme al calendario de adquisición de materiales e insumos que incluye el equipamiento y mobiliario, presentado por EL CONTRATISTA.

La entrega de los adelantos se realizará en un plazo de [CONSIGNAR PLAZO] días calendario previos a la fecha prevista en el calendario de adquisición de materiales e insumos que incluye el equipamiento y mobiliario para cada adquisición, con la finalidad que EL CONTRATISTA pueda disponer del equipamiento y mobiliario en la oportunidad prevista en el calendario de avance de obra valorizado. Para tal efecto, EL CONTRATISTA debe solicitar la entrega del adelanto en un plazo de [CONSIGNAR PLAZO] días calendario anteriores al inicio del plazo antes mencionado, adjuntando a su solicitud la garantía por adelantos mediante carta fianza o póliza de caución y el comprobante de pago respectivo.

La primera solicitud de El CONTRATISTA debe realizarse una vez iniciado el plazo de ejecución de la obra. No procede el otorgamiento del adelanto para equipamiento y mobiliario en los casos en que las solicitudes correspondientes sean realizadas con posterioridad a las fechas señaladas en el calendario de adquisición de materiales e insumos.

Incorporar a las bases o eliminar, según corresponda.

Importante para la Entidad

- En caso la Entidad hubiese previsto la obligación de constituir un fideicomiso para la administración de los adelantos, se debe incluir la siguiente cláusula:

CLÁUSULA: FIDEICOMISO DE ADELANTOS²³

Para la administración de los adelantos destinados a la ejecución de la obra, se constituirá un fideicomiso conforme a lo establecido en los artículos 184 y 185 del Reglamento. El procedimiento para la solicitud y entrega de los adelantos se rige por lo dispuesto en dichos artículos.

ADELANTO DIRECTO

“La Entidad otorgará [CONSIGNAR NÚMERO DE ADELANTOS A OTORGARSE] adelantos directos por el [CONSIGNAR PORCENTAJE QUE EN NINGÚN CASO EXCEDAN EN CONJUNTO EL 10% DEL MONTO DEL CONTRATO ORIGINAL] del monto del contrato original.

ADELANTO PARA MATERIALES E INSUMOS

“La Entidad otorgará adelantos para materiales e insumos por el [CONSIGNAR PORCENTAJE²⁴] del monto del contrato original, conforme al calendario de adquisición de materiales e insumos presentado por el contratista.

- En el caso de obras bajo la modalidad de ejecución llave en mano, cuando se haya previsto

²² De conformidad con el numeral 180.2 del artículo 180 del Reglamento, los adelantos para materiales e insumos, no pueden superar el veinte por ciento (20%) del monto del contrato original, y en el caso de contratos bajo la modalidad de llave en mano, en los que se haya previsto el adelanto para equipamiento y mobiliario, no pueden superar en conjunto dicho porcentaje.

²³ Cabe precisar que, cuando la Entidad no haya incorporado en las bases la obligación de constituir un fideicomiso para la administración de los adelantos destinados a la ejecución de obra, las partes pueden acordar la incorporación de una cláusula en el contrato para la constitución del fideicomiso, de acuerdo a lo previsto en el numeral 184.9 del artículo 184 del Reglamento.

²⁴ De conformidad con el numeral 180.2 del artículo 180 del Reglamento, los adelantos para materiales e insumos, no pueden superar el veinte por ciento (20%) del monto del contrato original, y en el caso de contratos bajo la modalidad de llave en mano, en los que se haya previsto el adelanto para equipamiento y mobiliario, no pueden superar en conjunto dicho porcentaje.

otorgar adelanto para equipamiento y mobiliario, consignar lo siguiente:

ADELANTO PARA EQUIPAMIENTO Y MOBILIARIO, EN CONTRATOS BAJO LA MODALIDAD LLAVE EN MANO

“La Entidad otorgará adelantos para equipamiento y mobiliario por el [CONSIGNAR PORCENTAJE²⁵] del monto del contrato original, conforme al calendario de adquisición de materiales e insumos que incluye el equipamiento y mobiliario, presentado por el contratista.

Incorporar a las bases o eliminar, según corresponda

CLÁUSULA UNDÉCIMA: CONFORMIDAD DE LA OBRA

La conformidad de la obra será dada con la suscripción del Acta de Recepción de Obra.

CLÁUSULA DUODÉCIMA: DECLARACIÓN JURADA DEL CONTRATISTA

EL CONTRATISTA declara bajo juramento que se compromete a cumplir las obligaciones derivadas del presente contrato, bajo sanción de quedar inhabilitado para contratar con el Estado en caso de incumplimiento.

CLÁUSULA DÉCIMA TERCERA: ASIGNACIÓN DE RIESGOS DEL CONTRATO DE OBRA

²⁵ De conformidad con el numeral 180.2 del artículo 180 del Reglamento, los adelantos para materiales e insumos, no pueden superar el veinte por ciento (20%) del monto del contrato original, y en el caso de contratos bajo la modalidad de llave en mano, en los que se haya previsto el adelanto para equipamiento y mobiliario, no pueden superar en conjunto dicho porcentaje.

MUNICIPALIDAD PROVINCIAL
DEL SANTA

12

2AMITE

4

Anexo N° 01								
Formato para identificar, analizar y dar respuesta a riesgos								
1	NÚMERO Y FECHA DEL DOCUMENTO	Número						
		Fecha						
2	DATOS GENERALES DEL PROYECTO	Nombre del Proyecto						
		Ubicación Geográfica						
3	IDENTIFICACIÓN DE RIESGOS							
	3.1	CÓDIGO DE RIESGO						
	3.2	DESCRIPCIÓN DEL RIESGO						
	3.3	CAUSA(S) GENERADORA(S)		Causa N° 1				
				Causa N° 2				
				Causa N° 3				
4	ANÁLISIS CUALITATIVO DE RIESGOS							
	4.1	PROBABILIDAD DE OCURRENCIA			4.2	IMPACTO EN LA EJECUCIÓN DE LA OBRA		
		Muy baja	0.10			Muy bajo	0.05	
		Baja	0.30			Bajo	0.10	
		Moderada	0.50			Moderado	0.20	
		Alta	0.70			Alto	0.40	
		Muy alta	0.90		Muy alto	0.80		
	4.3	PRIORIZACIÓN DEL RIESGO						
		Puntuación del Riesgo =Probabilidad x Impacto		0.000	Prioridad del Riesgo			
5	RESPUESTA A LOS RIESGOS							
	5.1	ESTRATEGIA	Mitigar Riesgo		Evitar Riesgo			
			Aceptar Riesgo		Transferir Riesgo			
	5.2	DISPARADOR DE RIESGO						
5.3	ACCIONES PARA DAR RESPUESTA AL RIESGO							

Nombres y Apellidos del responsable de su elaboración

DNI:

Nombres y Apellidos del responsable de su aprobación

Cargo:

Dependencia:



Blas Caffa Ortol Eliseo
INGENIERO CIVIL
CIP 277165



INSTRUCCIONES PARA EL LLENADO DEL ANEXO N° 01	
Campo	Información a consignar
1	Registrar un número correlativo (puede asignar también una nomenclatura alfanumérica) y la fecha en que se emite dicho documento.
2	Registrar el nombre y la ubicación geográfica del proyecto correspondiente.
3.1	Asignar un número correlativo (puede asignar también una nomenclatura alfanumérica) para identificar cada riesgo.
3.2	Describir el riesgo considerando un grado razonable de detalle. Para identificar el riesgo, pueden utilizarse una variedad de técnicas tales como: revisión de documentación del proyecto, técnicas de recolección de información (tormenta de ideas, entrevistas), análisis FODA, lista de chequeo, etc.
3.3	Registrar las condiciones o eventos previos que dan lugar a los riesgos identificados. Es posible que una causa pueda generar más de un riesgo identificado.
4.1	Indicar la probabilidad de ocurrencia asignada al riesgo, marcando con una X en la celda que se ubica a la derecha del valor numérico respectivo.
4.2	Indicar el impacto del riesgo en la ejecución de la obra marcando con una X en la celda que se ubica a la derecha del valor numérico respectivo.
4.3	La puntuación del riesgo se obtiene automáticamente multiplicando la probabilidad de ocurrencia y el impacto estimado. Asimismo, se determina de manera automática la prioridad del riesgo motivo de análisis (alta, moderada, baja), teniendo en cuenta los criterios definidos en la matriz de probabilidad e impacto (Anexo N° 2).
5.1	<p>Deberá seleccionarse con una X la estrategia a desarrollar. Para ello, conforme a la metodología del PMBOK, se precisa lo siguiente:</p> <p>Mitigar el riesgo implica reducir la probabilidad de ocurrencia o el impacto de un riesgo a través de acciones específicas. Las acciones tendientes a reducir la probabilidad no necesariamente son las mismas para disminuir el impacto del riesgo.</p> <p>Evitar el riesgo implica eliminar la(s) causa(s) generadora(s) del riesgo. Debe tenerse en cuenta que en determinados casos, evitar el riesgo puede generar la modificación de las condiciones iniciales del proyecto.</p> <p>Aceptar el riesgo implica reconocer el riesgo y determinar, de ser el caso, las medidas a adoptar si el riesgo se materializa.</p> <p>Transferir el riesgo implica trasladar el impacto de un riesgo a un tercero, junto con la responsabilidad de la respuesta.</p>
5.2	Detallar el indicador que alertará sobre la materialización del riesgo y que habilitará a poner en práctica la estrategia de respuesta al riesgo.
5.3	Detallar las acciones que se realizarán para dar respuesta a los riesgos identificados, conforme a la estrategia seleccionada en el numeral 5.1

Blas Colla Orta Eliseo
Blas Colla Orta Eliseo
INGENIERO CIVIL
CIP 277165



Anexo N° 02
Matriz de probabilidad e Impacto según Guía PMBOK

Blas Cañama Oriol Eliseo
INGENIERO CIVIL
CIP 277165

Anexo N° 03 Formato para asignar los riesgos									
	Demora en la iniciación del Contrato de Obra, por falta de CONTRATISTA DE OBRA	Alta Prioridad			X		Responsabilidad del CONTRATISTA DE OBRA, siendo pasible de sanción	ENTIDAD	CONTRATISTA DE OBRA
11.07									
11.08	No pago oportuno, por parte del CONTRATISTA DE OBRA, a los trabajadores y personal a su cargo en relación con salarios, prestaciones sociales y demás beneficios a que tengan derecho.	Prioridad Moderada				X	Responsabilidad del CONTRATISTA DE OBRA, siendo pasible de sanción		CONTRATISTA DE OBRA
11.09	Pagos ocasionados por el personal del SUPERVISOR, por la no cancelación oportuna de salarios y prestaciones sociales y demás beneficios a que tengan derecho.	Prioridad Moderada				X	Responsabilidad del SUPERVISOR DE OBRA, siendo pasible de sanción	ENTIDAD	
11.10	Pagos ocasionados por los trabajadores y personal del CONTRATISTA DE OBRA por la no cancelación oportuna de salarios y prestaciones sociales y demás beneficios a que tengan derecho.	Alta Prioridad				X	Responsabilidad del CONTRATISTA DE OBRA, siendo pasible de sanción		CONTRATISTA DE OBRA
11.11	No pago oportuno, por parte del CONTRATISTA DE OBRA a toda clase de proveedores en relación con compras, alquileres, servicios, contratos, etc.	Prioridad Moderada				X	Responsabilidad del CONTRATISTA DE OBRA, siendo pasible de sanción		CONTRATISTA DE OBRA
11.12	No pago oportuno, por parte de la ENTIDAD al CONTRATISTA DE OBRA, por los servicios prestados en la ejecución de la Obra	Alta Prioridad		X			Responsabilidad de la ENTIDAD, siendo pasible de sanción.	ENTIDAD	
11.13	Dafos e lesiones por responsabilidad civil, por parte del CONTRATISTA DE LA OBRA.	Prioridad Moderada		X			Responsabilidad del CONTRATISTA DE OBRA, siendo pasible de sanción. La Obra debe contar con Pólizas CAR y Certas Fianzas		CONTRATISTA DE OBRA
11.14	Problemas presentados entre socios y/o asociados de las empresas y/o firmas que conforman el CONTRATISTA DE OBRA. Y ocasionen cualquier tipo de problemática durante los avances en la ejecución de la obra.	Prioridad Moderada			X		Responsabilidad del CONTRATISTA DE OBRA, siendo pasible de sanción		CONTRATISTA DE OBRA
11.15	Muerte del representante legal del CONTRATISTA DE OBRA.	Prioridad Moderada				X	Responsabilidad del CONTRATISTA DE OBRA, debiendo aplicarse las Leyes y normatividad que al caso corresponda.		CONTRATISTA DE OBRA
12.02	Insolvencia del CONTRATISTA DE LA OBRA	Alta Prioridad				X	Responsabilidad del CONTRATISTA DE OBRA, siendo pasible de sanción		CONTRATISTA DE OBRA
12.03	Insolvencia del SUPERVISOR DE LA OBRA	Alta Prioridad				X	Responsabilidad del SUPERVISOR DE OBRA, siendo pasible de sanción.	ENTIDAD	
12.04	Falta de financiamiento por parte de la ENTIDAD para ejecutar la Obra	Prioridad Moderada		X			Responsabilidad de la ENTIDAD, siendo pasible de sanción.	ENTIDAD	12
	Puede desequilibrar financiero del contrato de obra por movilización y empleo de maquinarias y equipos de trabajo, para atención de emergencias menores que requieren ser atendidas por el contrato.	Prioridad Moderada				X	Responsabilidad del CONTRATISTA DE OBRA, siendo pasible de sanción		CONTRATISTA DE OBRA



Cargo:
Dependencia
DNI:

Cargo:
Dependencia
DNI:

5 de 5



Blas Cochón Jriol Eliseo
INGENIERO CIVIL
CIP 277165

Anexo N° 03

Formato para asignar los riesgos

	Abandono de la obra por parte del CONTRATISTA DE OBRA durante la ejecución del contrato.	Alta Prioridad		X	LA ENTIDAD debe evaluar, estudiar y verificar las causas, solicitando la caducidad en caso de ser procedente, y actuar de acuerdo a Ley y Reglamento de Contrataciones y Directivas aplicables al contrato.	CONTRATISTA DE OBRA
10.02	Abandono del contrato por parte del SUPERVISOR durante la ejecución del contrato.	Alta Prioridad		X	LA ENTIDAD debe evaluar, estudiar y verificar las causas, solicitando la caducidad en caso de ser procedente, y actuar de acuerdo a Ley y Reglamento de Contrataciones y Directivas aplicables al contrato.	ENTIDAD
10.03	Suspensión del contrato de obra, por causas imputables al CONTRATISTA DE OBRA.	Alta Prioridad		X	LA ENTIDAD debe evaluar, estudiar y verificar las causas, debiendo actuar de acuerdo a Ley y Reglamento de Contrataciones y Directivas aplicables al contrato.	CONTRATISTA DE OBRA
10.04	Suspensión del contrato de SUPERVISIÓN, por causas imputables al SUPERVISOR.	Alta Prioridad		X	LA ENTIDAD debe evaluar, estudiar y verificar las causas, debiendo actuar de acuerdo a Ley y Reglamento de Contrataciones y Directivas aplicables al contrato.	ENTIDAD
10.05	Suspensión del contrato de obra, por disposición de la ENTIDAD.	Alta Prioridad		X	LA ENTIDAD debe evaluar, estudiar y verificar las causas, debiendo actuar de acuerdo a Ley y Reglamento de Contrataciones y Directivas aplicables al contrato.	ENTIDAD
10.06	Prórrogas del contrato de obra.	Alta Prioridad		X	LA ENTIDAD debe evaluar, estudiar y verificar las causas, debiendo actuar de acuerdo a Ley y Reglamento de Contrataciones y Directivas aplicables al contrato.	CONTRATISTA DE OBRA
10.07	Prórrogas del contrato de SUPERVISIÓN.	Alta Prioridad		X	LA ENTIDAD debe evaluar, estudiar y verificar las causas, debiendo actuar de acuerdo a Ley y Reglamento de Contrataciones y Directivas aplicables al contrato.	CONTRATISTA DE OBRA
10.08	Demoras en la ejecución del contrato por Coordinación Institucional.	Alta Prioridad	X		En causas no imputables a las Partes se aplicará la aplicación del plazo, conforme a Ley y Reglamento de Contrataciones.	ENTIDAD
10.09	Diferencia entre el CONTRATISTA DE OBRA, EL SUPERVISOR DE OBRA Y/O LA ENTIDAD contratante.	Prioridad Moderada		X	LA ENTIDAD debe evaluar, estudiar y verificar las causas, debiendo actuar de acuerdo a Ley y Reglamento de Contrataciones y Directivas aplicables al contrato.	CONTRATISTA DE OBRA
11.01	Elaboración de Bases de Contratación en sujeción a la normativa vigente.	Prioridad Moderada		X	Responsabilidad de la ENTIDAD, debiendo corregirse lo actuado si el caso lo permite, o siendo pasible de sanción.	ENTIDAD
11.02	Mala selección del Postor (Postor ganador de la Buena Pro)	Prioridad Moderada		X	Responsabilidad de la ENTIDAD, debiendo corregirse lo actuado si el caso lo permite, o siendo pasible de sanción.	ENTIDAD
11.03	No publicar el proceso en el SEACE.	Baja Prioridad		X	Responsabilidad de la ENTIDAD, debiendo corregirse lo actuado si el caso lo permite, o siendo pasible de sanción.	ENTIDAD
11.04	No firma del contrato por parte del POSTOR ganador de la Buena Pro que se hará cargo de SUPERVISAR LA OBRA.	Alta Prioridad		X	Responsabilidad del POSTOR ganador, siendo pasible de sanción.	ENTIDAD
11.05	No firma del contrato por parte del POSTOR ganador de la Buena Pro que se hará cargo de la ejecución de la Obra - CONTRATISTA DE OBRA.	Alta Prioridad		X	Responsabilidad del POSTOR ganador, siendo pasible de sanción.	ENTIDAD
11.06	Demora en la iniciación del Contrato de Obra, por falta de SUPERVISOR DE LA OBRA.	Alta Prioridad			La Entidad puede acordar con el contratista diferir la fecha de inicio del plazo de ejecución de la obra No resulta aplicable el resarcimiento de daños y perjuicios, y se suspenso el trámite de la solicitud y entrega del habilitante directo. Art. 152 del RLCE.	CONTRATISTA DE OBRA

FRAMITE DOCUMENTARIO

Blas Calvo Arce

11.06

MUNICIPALIDAD PROVINCIAL DEL SANTA
DEPARTAMENTO DE LICITACIONES
12
TRAMITE DOCUMENTARIO
CONTRATISTA DE OBRA



Blas Calhuan Pardo/Eliseo
INGENIERO CIVIL
CIP 277165

Anexo N° 03
Formato para asignar los riesgos

	Cambia en los derechos de material, excedente o desmontes provenientes de la obra (Economías). Centros Autorizados para el depósito de material de construcción no peligroso o peligroso.	Baja Prioridad		X	Responsabilidad del Contratista de Obra de eliminar el material excedente en Depósitos y Centros Autorizados. El no cumplimiento de esta norma conlleva a multas que serán de responsabilidad del Contratista de Obra.	CONTRATISTA DE OBRA
6.02	Multas por incumplimientos en manejo ambiental y/o permisos.	Prioridad Moderada			X	CONTRATISTA DE OBRA
6.03	Dafos ambientales por inadecuadas prácticas del proceso constructivo autorizados.	Prioridad Moderada			X	CONTRATISTA DE OBRA
6.04	Paros sociales convocados por la población.	Prioridad Moderada		X	Responsabilidad del Contratista de Obra. El no cumplimiento de esta actividad conlleva a multas que serán de responsabilidad del Contratista de Obra.	CONTRATISTA DE OBRA
6.05	Requerimientos adicionales al Contrato, impuestos por la autoridad ambiental, Ministerios o Instituciones relacionadas con aspectos ambientales.	Prioridad Moderada	X		En causas no imputables a las Partes se aplicará el Adicional de obra conforme a Ley y Reglamento de Contrataciones.	CONTRATISTA DE OBRA
6.06	Accidentalidad presentada por la deficiente colocación de señalización preventiva en obra, falta de señalización de aproximación e iluminación, equipos para diéres y demás señalización necesaria, etc. conforme al Plan de Seguridad y Salud Ocupacional para la Obra, por parte del CONTRATISTA DE OBRA.	Prioridad Moderada		X	Responsabilidad del Contratista de Obra. El no cumplimiento de esta actividad conlleva a multas que serán de responsabilidad del Contratista de Obra.	CONTRATISTA DE OBRA
6.07	Hallazgos de restos arqueológicos, durante la ejecución de la obra, que generen la interrupción del normal desarrollo de las obras.	Alta Prioridad		X	Responsabilidad del Contratista de Obra. El no cumplimiento de esta actividad conlleva a multas que serán de responsabilidad del Contratista de Obra.	CONTRATISTA DE OBRA
6.08	Obtención de permisos arqueológicos (CIRA), para la ejecución de la Obra.	Prioridad Moderada			Responsabilidad del Contratista de Obra. El no cumplimiento de esta actividad conlleva a multas que serán de responsabilidad del Contratista de Obra.	CONTRATISTA DE OBRA
6.09	Obtención de Permisos y/o autorizaciones de Instituciones del Gobierno y/o municipales para ejecución de la obra.	Prioridad Moderada			Responsabilidad del Contratista de Obra. El no cumplimiento de esta actividad conlleva a multas que serán de responsabilidad del Contratista de Obra.	CONTRATISTA DE OBRA
6.10	Obtención de Permisos y/o autorizaciones de Instituciones privadas, para ejecución de la obra.	Prioridad Moderada			Responsabilidad del Contratista de Obra. El no cumplimiento de esta actividad conlleva a multas que serán de responsabilidad del Contratista de Obra.	CONTRATISTA DE OBRA
6.11	Terremotos, deslizamientos, explosiones, incendios no provocados y/o demás fuerzas de la naturaleza.	Alta Prioridad		X	En causas no imputables a las Partes se aplicará el Adicional de obra conforme a Ley y Reglamento de Contrataciones.	CONTRATISTA DE OBRA
6.12	Penalización de la ejecución de los trabajos por rotura de infraestructura existente, que afecten la ejecución de obras en el proyecto.	Prioridad Moderada		X	En causas no imputables a las Partes se aplicará el Adicional de obra conforme a Ley y Reglamento de Contrataciones.	CONTRATISTA DE OBRA
6.13	Fuerza mayor por interferencia de redes u obras existentes no identificadas (no catastradas), que impiden la ejecución de las obras contratadas.	Alta Prioridad		X	En causas no imputables a las Partes se aplicará el Adicional de obra conforme a Ley y Reglamento de Contrataciones.	CONTRATISTA DE OBRA
6.14	Por cambios de normatividad durante la ejecución de la obra.	Prioridad Moderada		X	De aplicarse normativas de carácter obligatorio, no contempladas en el contrato, se aplicará el Adicional de obra conforme a Ley y Reglamento de Contrataciones.	CONTRATISTA DE OBRA

Blas Collado Ordoñez
INGENIERO CIVIL
CIP 277165



Anexo N° 03

Formulario para asignar los riesgos

	Modificaciones de diseños de las obras a ejecutar en el contrato y/o modificaciones de algunas de las cantidades de obra del contrato, sin la autorización de la ENTIDAD	Prioridad Moderada		X		Las modificaciones al diseño y ejecución de cantidades de obra, no autorizadas por la ENTIDAD, es de responsabilidad del Contratista, por lo cual se sanciona al Contratista y éste debe restituir lo previsto en el Contrato.	CONTRATISTA DE OBRA
2.09	Mediciones en obras de las cantidades de obra (metrados) ejecutadas por el CONTRATISTA DE OBRA.	Prioridad Moderada	X			Las mediciones deben realizarse conforme a las partidas consignadas en el Valor Referencial y la Especificación de Metrados y Formas de pago. Los metrados estarán bajo control del Supervisor. No se permite ejecutar cantidades de obra no autorizadas por la ENTIDAD.	CONTRATISTA DE OBRA
2.10	Mayor atención de servicios, veredas, pisos, Berras, puentes por cambios producidos entre el desarrollo del Estudio del Proyecto y la ejecución de la obra.	Alta Prioridad			X	Las mediciones deben realizarse conforme a las partidas consignadas en el Valor Referencial y la Especificación de Metrados y Formas de pago. La cantidad de metrado se hará conforme a lo realmente ejecutado, respetando lo requerido en el diseño. Solo se considerará la ejecución de cantidades de obra autorizadas por la ENTIDAD.	ENTIDAD
2.12	El CONTRATISTA DE OBRA emplea personal, sin que cumpla requisitos de acuerdo a las Bases del Contrato.	Prioridad Moderada		X		Es obligatorio que el Contratista emplee al personal indicado en su Propuesta Técnica, caso contrario, se aplicarán las penalidades establecidas en las Bases, la Ley y el Reglamento de Contrataciones.	CONTRATISTA DE OBRA
2.13	Permitir que el CONTRATISTA de Obra ejecute los trabajos sin un Ingeniero Residente y/o Director de Obra, debidamente colegiado.	Alta Prioridad		X		Es obligatorio que el Contratista emplee al personal indicado en su Propuesta Técnica, caso contrario, se aplicarán las penalidades establecidas en las Bases, la Ley y el Reglamento de Contrataciones.	CONTRATISTA DE OBRA
2.14	Escasez de agua potable para la población y agua para la construcción durante la ejecución de la Obra.	Alta Prioridad			X	El Contratista de Obra debe prever las acciones de mantenimiento y costos para mantener el Servicio de agua potable para la población y agua para la construcción. La penalización de actividades es de entera responsabilidad del Contratista, a pesar que la ENTIDAD es responsable del abastecimiento general de agua potable a toda la población.	CONTRATISTA DE OBRA
2.15	Ampliaciones de Pisos en la ejecución de la Obra.	Alta Prioridad	X			El Contratista de Obra debe prever el cumplimiento de la Programación y cronogramas. El retraso de la obra es responsabilidad del Contratista, salvo las ampliaciones de plazo debidamente autorizadas por la ENTIDAD.	CONTRATISTA DE OBRA
3.01	No aceptación de la negociación por parte del propietario del terreno (predio).	Prioridad Moderada			X	La ENTIDAD cuenta con el Saneamiento Físico Legal de todos los terrenos donde se ejecutará la Obra.	ENTIDAD
3.02	Demora en establecer la titularidad del predio.	Baja Prioridad	X			La ENTIDAD cuenta con el Saneamiento Físico Legal de todos los terrenos donde se ejecutará la Obra.	ENTIDAD
3.03	Cambios en el diseño geométrico realizados por el CONTRATISTA DE OBRA, autorizados por la ENTIDAD.	Prioridad Moderada		X		La ENTIDAD por razones técnicas podrá modificar el diseño del área del terreno que cuenta con el Saneamiento Físico Legal. La ENTIDAD	ENTIDAD
4.01	Diferencias encontradas entre las condiciones del medio (campo) respecto a lo previsto en el Estudio de Ingeniería de Suelos del Expediente Técnico.	Alta Prioridad			X	En Deficiencias del Estudio-Expediente Técnico, se transfiere la problemática al Consultor que elaboró el Estudio, quien es responsable de las deficiencias del mismo.	ENTIDAD
4.02	Emergencia de vólos ocultos, por la complejidad geológica y/o geotécnica.	Alta Prioridad			X	En causas no imputables a las Partes se aplicará el Adicional de obra conforme a Ley y Reglamento de Contrataciones.	ENTIDAD
5.01	Modificaciones de la ubicación y/o trazo de las obras a ejecutar, según el Expediente Técnico por parte del CONTRATISTA DE OBRA, sin la autorización de la ENTIDAD.	Prioridad Moderada		X		Los cambios al diseño y ejecución de obras no autorizadas por la ENTIDAD, es de responsabilidad del Contratista, por lo cual se sanciona al Contratista y éste debe restituir lo previsto en el Contrato.	CONTRATISTA DE OBRA
5.02	No coordinar las etapas de los trabajos del CONTRATISTA DE OBRA en las interrelaciones con otras obras, que eventualmente se ejecuten en el mismo zona de influencia.	Prioridad Moderada	X			Es obligación del Contratista realizar las coordinaciones por interrelaciones con otras obras que eventualmente se vienen ejecutando con otros Contratistas e instituciones.	CONTRATISTA DE OBRA
6.01	No obtener las aprobaciones del Plan de Monitoreo Ambiental, en los tiempos requeridos para la obra, por parte del CONTRATISTA DE OBRA.	Prioridad Moderada			X	Responsabilidad del Contratista de Obra. El no cumplimiento de esta actividad conlleva a multas que serán de responsabilidad del Contratista de Obra.	CONTRATISTA DE OBRA

Blas Calaña Orión Eliseo

Blas Calaña Orión Eliseo
INGENIERO CIVIL
CIP 277165



Anexo N° 03

Formato para asignar los riesgos

1. NÚMERO Y FECHA DEL DOCUMENTO	Número CUI	Nombre del Proyecto	Ubicación Geográfica
	Fecha	2. DATOS GENERALES DEL PROYECTO	Coordenada WGS-84 L17

3. INFORMACIÓN DEL RIESGO				4.1 ESTRATEGIA SELECCIONADA				4.2 ACCIONES A REALIZAR EN EL MARCO DEL PLAN		4.3 RIESGO ASIGNADO A	
3.1 CÓDIGO DE RIESGO	3.2 DESCRIPCIÓN DEL RIESGO	3.3 PRIORIDAD DEL RIESGO	Mitigar al riesgo	Evitar al riesgo	Aceptar al riesgo	Transferir el riesgo				Entidad	Contratista
1.01	Planificación inadecuada por parte de la entidad en el proceso que busca satisfacer la necesidad	Prioridad Moderada	X					Coordinación entre ENTIDAD, y el Contratista de Obra sobre la optimización de la Programación de la Obra (Firma de trabajo) a fin de dar cumplimiento con los Plazos del Proyecto		ENTIDAD	
1.02	Por diseños y/o estudios generales y/o específicos (Topografía, Mecánica de Suelos, Hidrogeología, estructural, arquitectónico, Equipamiento, etc.) deficientes, con errores y/o incompletos suministrados por el CONSULTOR responsable del Estudio	Alta Prioridad				X		En Deficiencias del Estudio -Expediente Técnico-, se transfiere la problemática al Consultor que elaboró el Estudio, quien es responsable de las deficiencias del mismo.		ENTIDAD	
1.03	Por modificación y ajustes de los diseños y/o estudios generales y/o específicos, los cuales fueron ejecutados por el CONTRATISTA DE LA OBRA u Otro Consultor, sin la autorización de la Entidad	Baja Prioridad				X		Los cambios al diseño y ejecución de obras no autorizadas por la ENTIDAD, es de responsabilidad del Contratista, por lo cual se sanciona al Contratista y se restituye lo previsto en el Contrato.		CONTRATISTA DE OBRA	
1.04	Demora en la revisión y/o aprobación de diseños y/o estudios por parte de la SUPERVISIÓN	Baja Prioridad				X		La Supervisión debe cumplir con los plazos previstos según contrato y normatividad; bajo sanción y penalidad establecida en las Bases y la Ley y Reglamento de Contrataciones		ENTIDAD	
2.01	Cambios en las cantidades de materiales autorizadas (Cantidades de agregados), durante la ejecución de la obra.	Baja Prioridad		X				Los cambios de las fuentes de materiales aprobados por la ENTIDAD, y que cumplen con las Especificaciones Técnicas solo pueden realizarse con la aprobación de la ENTIDAD.		CONTRATISTA DE OBRA	
2.02	Cambios de especificaciones de materiales de construcción por falta del mismo en el mercado (Suspensión o retiro o falta de fabricación), que afectan la ejecución de obras en el proyecto.	Baja Prioridad			X			Los cambios de especificaciones técnicas de materiales aprobados por la ENTIDAD, solo pueden realizarse con la aprobación de la ENTIDAD.		CONTRATISTA DE OBRA	
2.03	Diseño de los materiales de construcción por el CONTRATISTA DE OBRA.	Baja Prioridad		X				El Contratista de Obra debe proveer las mejores condiciones de compra, traslado, almacenamiento y movilización interna de los materiales; caso contrario es responsable de restituir el material como nuevo.		CONTRATISTA DE OBRA	
2.04	Transporte y utilización de explosivos por parte del CONTRATISTA de Obra.	Prioridad Moderada				X		El Contratista de Obra debe proveer las autorizaciones y medidas de seguridad, en caso de emplear procesos constructivos de alto riesgo, como explosivos		CONTRATISTA DE OBRA	
2.05	Demoras ocasionadas por el funcionamiento y puesta a punto de la operatividad de las maquinarias y/o equipos en la obra.	Baja Prioridad				X		El Contratista de Obra debe proveer las secciones de mantenimiento y costos operativos de las maquinarias y equipos a emplear en la Obra. La paralización de actividades es de entera responsabilidad del Contratista		CONTRATISTA DE OBRA	
2.06	Demoras en el funcionamiento de la maquinaria y/o equipo.	Baja Prioridad				X		El Contratista de Obra debe proveer las secciones de mantenimiento y costos operativos de las maquinarias y equipos a emplear en la Obra. La paralización de actividades es de entera responsabilidad del Contratista		CONTRATISTA DE OBRA	
2.07	Discrepancias entre los diferentes documentos que conforman el Expediente Técnico de la Obra	Prioridad Moderada		X				Las Disposiciones Específicas del Expediente Técnico, precisan el orden de prelación de los documentos en caso de discrepancias.		CONTRATISTA DE OBRA	
2.08	Cambio en la ubicación de las obras, respecto al Estudio del Proyecto, sin la autorización de la ENTIDAD.	Prioridad Moderada						Los cambios al diseño y ejecución de obras no autorizadas por la ENTIDAD, es de responsabilidad del Contratista, por lo cual se sanciona al Contratista y éste debe restituir lo previsto en el Contrato.		CONTRATISTA DE OBRA	

Blas Calhiza Ortol Eliseo
INGENIERO CIVIL
CIP 277165





INSTRUCCIONES PARA EL LLENADO DEL ANEXO N° 03	
Campo	Información a consignar
1	Registrar un número correlativo (puede asignar también una nomenclatura alfanumérica) y la fecha en que se emite dicho documento.
2	Registrar el nombre y la ubicación geográfica del proyecto correspondiente.
3.1	Asignar un número correlativo (puede asignar también una nomenclatura alfanumérica) para identificar cada riesgo.
3.2	Describir el riesgo considerando un grado razonable de detalle. Para identificar el riesgo, pueden utilizarse una variedad de técnicas tales como: revisión de documentación del proyecto, técnicas de recolección de información (tormenta de ideas, entrevistas), análisis FODA, lista de chequeo, etc.
3.3	Registrar la prioridad (alta, moderada o baja) con la que se ha calificado al riesgo, de acuerdo al análisis realizado.
4.1	Indicar la estrategia adoptada para dar respuesta al riesgo, marcando con una X en la celda correspondiente.
4.2	Detallar las acciones que se realizarán para dar respuesta a los riesgos identificados, conforme a la estrategia seleccionada en el numeral 4.1
4.3	Seleccionar con una X al responsable de la gestión del riesgo analizado.

Blas Calhuan Ortiz Eliseo
INGENIERO CIVIL
CIP 277165



TRAMITE
DOCUMENTARIO

Anexo N° 01

Formato para identificar, analizar y dar respuesta a riesgos

1	NÚMERO Y FECHA DEL DOCUMENTO	Número (Cód. SNIP)					
		Fecha	01/08/2024				
2	DATOS GENERALES DEL PROYECTO	Nombre del Proyecto	MEJORAMIENTO DE LOS SERVICIOS DE TRANSITABILIDAD PEATONAL Y VEHICULAR EN LA AV. ENRIQUE MEIGGS TRAMO AV. JOSE GALVEZ HASTA AV. BREA Y PARIÑAS EN EL DISTRITO DE CHIMBOTE - PROVINCIA DE SANTA - DEPARTAMENTO DE ANCASH II ETAPA				
		Ubicación Geográfica	Chimbote - Santa - Ancash Coordenadas WGS-84 L17 CASCO URBANO - CHIMBOTE				
IDENTIFICACIÓN DE RIESGOS							
3.1	CÓDIGO DE RIESGO	1.01					
3.2	DESCRIPCIÓN DEL RIESGO	Planeación ineficiente por parte de la entidad en el proceso que busca satisfacer la necesidad					
3.3	CAUSA(S) GENERADORA(S)	Causa	Hace referencia al riesgo en la Programación, cronogramas de ejecución y desembolsos, generando la aparición de problemas técnicos, financieros, y en general presencia de problemáticas que perjudican el correcto desarrollo al momento de ejecutar el contrato de obra. Riesgo que asume la ENTIDAD				
ANÁLISIS CUALITATIVO DE RIESGOS							
4	4.1	PROBABILIDAD DE OCURRENCIA			IMPACTO EN LA EJECUCIÓN DE LA OBRA		
		Muy baja	0.10		Muy bajo	0.05	
		Baja	0.30	0.3	Bajo	0.10	
		Moderada	0.50		Moderado	0.20	
		Alta	0.70		Alto	0.40	0.4
		Muy alta	0.90		Muy alto	0.80	
		Baja		0.300	Alto		0.400
		Puntuación del Riesgo = Probabilidad x Impacto	0.120	Prioridad del Riesgo	Prioridad Moderada		
PRIORIZACIÓN DEL RIESGO							
4.3	Puntuación del Riesgo = Probabilidad x Impacto		0.120	Prioridad del Riesgo	Prioridad Moderada		
RESPUESTA A LOS RIESGOS							
5	6.1	ESTRATEGIA	Mitigar Riesgo	X	Evitar Riesgo		
		Aceptar Riesgo		Transferir Riesgo			
	5.2	DISPARADOR DE RIESGO	Incumplimiento de los Hitos de Programación en la ejecución del Proyecto				
5.3	ACCIONES PARA DAR RESPUESTA AL RIESGO	Coordinación entre ENTIDAD, y el Contratista de Obra sobre la optimización de la Programación de la Obra (Frentes de trabajo) a fin de dar cumplimiento con los Plazos del Proyecto					

Blas Calkuz Oriol Eliseo
INGENIERO CIVIL
CIP 277165



49

MUNICIPALIDAD PROVINCIAL DEL SANTA

12

TRAMITE DOCUMENTARIO

MESA DE PART

Anexo N° 01

Formato para identificar, analizar y dar respuesta a riesgos

1	NÚMERO Y FECHA DEL DOCUMENTO	Número (Cód. SNIP)	Fecha	01/08/2024	
2	DATOS GENERALES DEL PROYECTO	Nombre del Proyecto	MEJORAMIENTO DE LOS SERVICIOS DE TRANSITABILIDAD PEATONAL Y VEHICULAR EN LA AV. ENRIQUE MEIGGS TRAMO AV. JOSE GALVEZ HASTA AV. BREA Y PARIÑAS EN EL DISTRITO DE CHIMBOTE - PROVINCIA DE SANTA - DEPARTAMENTO DE ANCASH II ETAPA		
		Ubicación Geográfica	Chimbote - Santa - Ancash CASCO URBANO - CHIMBOTE		
IDENTIFICACIÓN DE RIESGOS					
3	3.1 CÓDIGO DE RIESGO	1.02			
	3.2 DESCRIPCIÓN DEL RIESGO	Por diseños y/o estudios generales y/o específicos (Topografía, Mecánica de Suelos - Geotecnia, Hidrogeología, estructural, arquitectónico, Equipamiento electromecánico, etc.) deficientes, con errores y/o incompletos desarrollados por el CONSULTOR responsable del Estudio			
	3.3 CAUSA(S) GENERADORA(S)	Causa	Riesgo que asume la ENTIDAD, quien tuvo a cargo la aprobación del Estudio - Expediente Técnico del Proyecto, elaborado por un CONSULTOR responsable de la elaboración del Estudio.		
ANÁLISIS CUALITATIVO DE RIESGOS					
4	PROBABILIDAD DE OCURRENCIA			IMPACTO EN LA EJECUCIÓN DE LA OBRA	
	Muy baja	0.10	4.2	Muy bajo	0.05
	Baja	0.30		Bajo	0.10
	Moderada	0.50		Moderado	0.20
	Alta	0.70		Alto	0.40
	Muy alta	0.90		Muy alto	0.80
	Baja	0.300	Muy alto	0.800	
	PRIORIZACIÓN DEL RIESGO				
	4.3	Puntuación del Riesgo = Probabilidad x Impacto	0.240	Prioridad del Riesgo	Alta Prioridad
	RESPUESTA A LOS RIESGOS				
5	6.1 ESTRATEGIA	Mitigar Riesgo	Evitar Riesgo		
		Aceptar Riesgo	Transferir Riesgo	X	
	5.2 DISPARADOR DE RIESGO	Deficiencias del Estudio del Proyecto - Expediente Técnico, elaborados por el CONSULTOR DEL ESTUDIO.			
	5.3 ACCIONES PARA DAR RESPUESTA AL RIESGO	En Deficiencias del Estudio -Expediente Técnico, se transfiere la problemática al Consultor que elaboró el Estudio, quien es responsable de las deficiencias del mismo.			

Blas Cathia Orio, Eliseo
INGENIERO CIVIL
CIP 277165



Anexo N° 01						
Formato para identificar, analizar y dar respuesta a riesgos						
1	NÚMERO Y FECHA DEL DOCUMENTO	Número (Cód. SNIP)	Fecha 01/08/2024			
2	DATOS GENERALES DEL PROYECTO	Nombre del Proyecto	"MEJORAMIENTO DE LOS SERVICIOS DE TRANSITABILIDAD PEATONAL Y VEHICULAR EN LA AV. ENRIQUE MEIGGS TRAMO AV. JOSE GALVEZ HASTA AV. BREA Y PARIÑAS EN EL DISTRITO DE CHIMBOTE - PROVINCIA DE SANTA - DEPARTAMENTO DE ANCASH" II ETAPA			
		Ubicación Geográfica	Chimbote - Santa - Ancash Coordenadas WGS-84 L17 CASCO URBANO - CHIMBOTE			
IDENTIFICACIÓN DE RIESGOS						
3.1	CÓDIGO DE RIESGO	1.03				
3.2	DESCRIPCIÓN DEL RIESGO	Por modificación y ajustes de los diseños y/o estudios generales y/o específicos, los cuales fueron ejecutados por el CONTRATISTA DE LA OBRA u Otro Consultor, sin la autorización del la Entidad.				
3.3	CAUSA(S) GENERADORA(S)	Causa	Por cambios realizados por el Contratista, respecto a los diseños y especificaciones técnicas contractuales. Riesgo y sanción que asume el CONTRATISTA DE OBRA.			
ANÁLISIS CUALITATIVO DE RIESGOS						
4	4.1	PROBABILIDAD DE OCURRENCIA		IMPACTO EN LA EJECUCIÓN DE LA OBRA		
		Muy baja	0.10	0.1	Muy bajo	0.05
		Baja	0.30		Bajo	0.10
		Moderada	0.50		Moderado	0.20
		Alta	0.70		Alto	0.40
		Muy alta	0.90		Muy alto	0.80
		Muy baja	0.100	Alto	0.400	
4.3	Puntuación del Riesgo = Probabilidad x Impacto	0.040	Prioridad del Riesgo	Baja Prioridad		
RESPUESTA A LOS RIESGOS						
5.1	ESTRATEGIA	Mitigar Riesgo		Evitar Riesgo		
		Aceptar Riesgo		Transferir Riesgo	X	
5.2	DISPARADOR DE RIESGO	Modificaciones en obra no autorizadas por la ENTIDAD				
5.3	ACCIONES PARA DAR RESPUESTA AL RIESGO	Los cambios al diseño y ejecución de obras no autorizadas por la ENTIDAD, es de responsabilidad del Contratista; por lo cual se sanciona al Contratista y se restituye lo previsto en el Contrato.				

Blas Córdova Orijol Eliseo
INGENIERO CIVIL
CIP 277165



		MUNICIPALIDAD PROVINCIAL DEL SANTA		FOLIO 482		
		12		TRAMITE DOCUMENTARIO		
				MESA DE PARTES		
Anexo N° 01						
Formato para identificar, analizar y dar respuesta a riesgos						
1	NÚMERO Y FECHA DEL DOCUMENTO	Número (Cód. SNIP)				
		Fecha	01/09/2024			
2	DATOS GENERALES DEL PROYECTO	Nombre del Proyecto	MEJORAMIENTO DE LOS SERVICIOS DE TRANSITABILIDAD PEATONAL Y VEHICULAR EN LA AV. ENRIQUE MEIGGS TRAMO AV. JOSE GALVEZ HASTA AV. BREA Y PARIÑAS EN EL DISTRITO DE CHIMBOTE - PROVINCIA DE SANTA - DEPARTAMENTO DE ANCASH II ETAPA			
		Ubicación Geográfica	Chimbote - Santa - Ancash CASCO URBANO - CHIMBOTE			
IDENTIFICACIÓN DE RIESGOS						
3	3.1 CÓDIGO DE RIESGO	1.04				
	3.2 DESCRIPCIÓN DEL RIESGO	Demora en la revisión y/o aprobación de diseños y/o estudios por parte de la SUPERVISIÓN				
	3.3 CAUSA(S) GENERADORA(S)	Causa	Riesgo que asume el SUPERVISOR.			
ANÁLISIS CUALITATIVO DE RIESGOS						
4	4.1	PROBABILIDAD DE OCURRENCIA		IMPACTO EN LA EJECUCIÓN DE LA OBRA		
		Muy baja	0.10	0.1	Muy bajo	0.05
		Baja	0.30		Bajo	0.10
		Moderada	0.50		Moderado	0.20
		Alta	0.70		Alto	0.40
		Muy alta	0.90		Muy alto	0.80
		Muy baja	0.100	Moderado	0.200	
PRIORIZACIÓN DEL RIESGO						
4.3	Puntuación del Riesgo = Probabilidad x Impacto	0.020	Prioridad del Riesgo	Baja Prioridad		
RESPUESTA A LOS RIESGOS						
5	5.1 ESTRATEGIA	Mitigar Riesgo		Evitar Riesgo		
		Aceptar Riesgo		Transferir Riesgo	X	
	5.2 DISPARADOR DE RIESGO	Incumplimiento contractual del Supervisor de Obra				
5.3	ACCIONES PARA DAR RESPUESTA AL RIESGO	La Supervisión debe cumplir con los plazos previstos según contrato y normatividad; bajo sanción y penalidad establecida en las Bases y la Ley y Reglamento de Contrataciones				

Blas Calhuan Ortiz Eliseo
Blas Calhuan Ortiz Eliseo
INGENIERO CIVIL
CIP 277165



MUNICIPALIDAD PROVINCIAL DEL SANTA	483
12	
TRAMITE DOCUMENTARIO	RESEA DE PARTES

Anexo N° 01						
Formato para identificar, analizar y dar respuesta a riesgos						
1	NÚMERO Y FECHA DEL DOCUMENTO	Número (Cód. SNIP)	Fecha: 01/08/2024			
2	DATOS GENERALES DEL PROYECTO	Nombre del Proyecto	MEJORAMIENTO DE LOS SERVICIOS DE TRANSITABILIDAD PEATONAL Y VEHICULAR EN LA AV. ENRIQUE MEIGGS TRAMO AV. JOSE GALVEZ HASTA AV. BREA Y PARIÑAS EN EL DISTRITO DE CHIMBOTE - PROVINCIA DE SANTA - DEPARTAMENTO DE ANCASH II ETAPA			
		Ubicación Geográfica	Chimbote - Santa - Ancash CASCO URBANO - CHIMBOTE			
IDENTIFICACIÓN DE RIESGOS						
3	3.1 CÓDIGO DE RIESGO	2.01				
	3.2 DESCRIPCIÓN DEL RIESGO	Cambios en las canteras de materiales autorizadas (Canteras de agregados), durante la ejecución de la obra.				
	3.3 CAUSA(S) GENERADORA(S)	Causa	Hace referencia al riesgo AMBIENTAL. Riesgo que asume el CONTRATISTA DE OBRA, dado que le corresponde ceñirse a las fuentes inicialmente establecidas y aprobadas por la ENTIDAD.			
ANÁLISIS CUALITATIVO DE RIESGOS						
4	4.1	PROBABILIDAD DE OCURRENCIA		4.2	IMPACTO EN LA EJECUCIÓN DE LA OBRA	
		Muy baja	0.10		Muy bajo	0.05
		Baja	0.30		Bajo	0.10
		Moderada	0.50		Moderado	0.20
		Alta	0.70		Alto	0.40
		Muy alta	0.90		Muy alto	0.80
		Baja	0.300	Bajo	0.100	
	PRIORIZACIÓN DEL RIESGO					
4.3	Puntuación del Riesgo = Probabilidad x Impacto	0.030	Prioridad del Riesgo	Baja Prioridad		
RESPUESTA A LOS RIESGOS						
5	5.1 ESTRATEGIA	Mitigar Riesgo		Evitar Riesgo	X	
		Aceptar Riesgo		Transferir Riesgo		
	5.2 DISPARADOR DE RIESGO	Modificaciones en obra de Especificaciones Técnicas de materiales y/o equipos y/o procesos constructivos				
	5.3 ACCIONES PARA DAR RESPUESTA AL RIESGO	Los cambios de las fuentes de materiales aprobadas por la ENTIDAD, y que cumplen con las Especificaciones Técnicas solo pueden realizarse con la aprobación de la ENTIDAD				



Blas Colhua Oriol Eliseo
INGENIERO CIVIL
CIP 277165

MUNICIPALIDAD PROVINCIAL DEL SANTA	434
12	TRAMITE DOCUMENTARIO
MESA DE PARTE	

Anexo N° 01						
Formato para identificar, analizar y dar respuesta a riesgos						
1	NÚMERO Y FECHA DEL DOCUMENTO	Número (Cód. SNIP)	Fecha			
			01/08/2024			
2	DATOS GENERALES DEL PROYECTO	Nombre del Proyecto	"MEJORAMIENTO DE LOS SERVICIOS DE TRANSITABILIDAD PEATONAL Y VEHICULAR EN LA AV. ENRIQUE MEIGGS TRAMO AV. JOSE GALVEZ HASTA AV. BREA Y PARIÑAS EN EL DISTRITO DE CHIMBOTE - PROVINCIA DE SANTA - DEPARTAMENTO DE ANCASH" II ETAPA			
		Ubicación Geográfica	Chimbote - Santa - Ancash Coordenadas WGS-84 L17 CASCO URBANO - CHIMBOTE			
IDENTIFICACIÓN DE RIESGOS						
3.1	CÓDIGO DE RIESGO	2.02				
3.2	DESCRIPCIÓN DEL RIESGO	Cambios de especificaciones de materiales de construcción por falta del mismo en el mercado (Suspensión o retiro o falta de fabricación), que afecten la ejecución de obras en el proyecto.				
3.3	CAUSA(S) GENERADORA(S)	Causa	Riesgo que asume el CONTRATISTA DE OBRA y la ENTIDAD, por un agente externo, debiéndose estudiar el cambio de la especificación o del material.			
ANÁLISIS CUALITATIVO DE RIESGOS						
4	4.1	PROBABILIDAD DE OCURRENCIA		IMPACTO EN LA EJECUCIÓN DE LA OBRA		
		Muy baja	0.10	4.2	Muy bajo	0.05
		Baja	0.30		Bajo	0.10
		Moderada	0.50		Moderado	0.20
		Alta	0.70		Alto	0.40
		Muy alta	0.90		Muy alto	0.80
		Baja	0.300	Bajo	0.100	
		PRIORIZACIÓN DEL RIESGO				
		4.3	Puntuación del Riesgo = Probabilidad x Impacto	0.030	Prioridad de Riesgo	Baja Prioridad
		RESPUESTA A LOS RIESGOS				
5	5.1	ESTRATEGIA	Mitigar Riesgo		Evitar Riesgo	
		Aceptar Riesgo	X	Transferir Riesgo		
	5.2	DISPARADOR DE RIESGO	Modificaciones en obra de Especificaciones Técnicas de materiales y/o equipos y/o procesos constructivos			
5.3	ACCIONES PARA DAR RESPUESTA AL RIESGO	Los cambios de especificaciones técnicas de materiales aprobadas por la ENTIDAD, se pueden realizar con la aprobación de la ENTIDAD.				



Blas Cuthun Oriol Eliseo
Blas Cuthun Oriol Eliseo
INGENIERO CIVIL
CIP 277165

MUNICIPALIDAD PROVINCIAL DEL SANTA	12	TRAMITE DOCUMENTARIO	MESA DE PARTE
------------------------------------	----	----------------------	---------------

Anexo N° 01						
Formato para identificar, analizar y dar respuesta a riesgos						
1	NÚMERO Y FECHA DEL DOCUMENTO	Número (Cód. SNIP)	Fecha			
			01/03/2024			
2	DATOS GENERALES DEL PROYECTO	Nombre del Proyecto	MEJORAMIENTO DE LOS SERVICIOS DE TRANSITABILIDAD PEATONAL Y VEHICULAR EN LA AV. ENRIQUE MEIGGS TRAMO AV. JOSE GALVEZ HASTA AV. BREA Y PARIÑAS EN EL DISTRITO DE CHIMBOTE - PROVINCIA DE SANTA - DEPARTAMENTO DE ANCASH II ETAPA			
		Ubicación Geográfica	Chimbote - Santa - Ancash Coordenadas WGS-84 L17 CASCO URBANO - CHIMBOTE			
IDENTIFICACIÓN DE RIESGOS						
3	3.1	CÓDIGO DE RIESGO	2.03			
	3.2	DESCRIPCIÓN DEL RIESGO	Deterioro de los materiales de construcción por deficiencias en su acopio por parte del CONTRATISTA DE OBRA.			
	3.3	CAUSA(S) GENERADORA(S)	Causa	Riesgo que asume el CONTRATISTA DE OBRA, teniendo en cuenta que le compete las adquisiciones, su almacenaje y una adecuada distribución.		
ANÁLISIS CUALITATIVO DE RIESGOS						
4	4.1	PROBABILIDAD DE OCURRENCIA		IMPACTO EN LA EJECUCIÓN DE LA OBRA		
		Muy baja	0.10		Muy bajo	0.05
		Baja	0.30	0.3	Bajo	0.10
		Moderada	0.50		Moderado	0.20
		Alta	0.70		Alto	0.40
		Muy alta	0.90		Muy alto	0.80
		Baja	0.300		Bajo	0.100
	4.3	PRIORIZACIÓN DEL RIESGO				
		Puntuación del Riesgo = Probabilidad x Impacto	0.030	Prioridad del Riesgo	Baja Prioridad	
	RESPUESTA A LOS RIESGOS					
5	5.1	ESTRATEGIA	Mitigar Riesgo	Evitar Riesgo	X	
			Aceptar Riesgo	Transferir Riesgo		
	5.2	DISPARADOR DE RIESGO	Inadecuada administración y ejecución de la obra			
	5.3	ACCIONES PARA DAR RESPUESTA AL RIESGO	El Contratista de Obra debe prever las mejores condiciones de compra, traslado, almacenaje y movilización interna de los materiales; caso contrario es responsable de restituir el material como nuevo.			

Blas Calhaya Ortol Eliseo
INGENIERO CIVIL
CIP 277165



Anexo N° 01							
Formato para identificar, analizar y dar respuesta a riesgos							
1	NÚMERO Y FECHA DEL DOCUMENTO	Número (Cód. SNIP)					
		Fecha					
2	DATOS GENERALES DEL PROYECTO	Nombre del Proyecto					
		Ubicación Geográfica					
IDENTIFICACIÓN DE RIESGOS							
3	3.1	CÓDIGO DE RIESGO	2.04				
	3.2	DESCRIPCIÓN DEL RIESGO	Transporte y utilización de explosivos por parte del CONTRATISTA de Obra.				
	3.3	CAUSA(S) GENERADORA(S)	Causa	Hace referencia a todo el proceso de adquisición, transporte, colocación, uso y manejo de los explosivos. Riesgo que asume el CONTRATISTA DE OBRA, teniendo en cuenta que existen restricciones para su empleo.			
ANÁLISIS CUALITATIVO DE RIESGOS							
4	4.1	PROBABILIDAD DE OCURRENCIA		IMPACTO EN LA EJECUCIÓN DE LA OBRA			
		Muy baja	0.10	4.2	Muy bajo	0.05	
		Baja	0.30		Bajo	0.10	
		Moderada	0.50		Moderado	0.20	0.2
		Alta	0.70		Alto	0.40	
		Muy alta	0.90		Muy alto	0.80	
	Baja		0.300	Moderado		0.200	
	PRIORIZACIÓN DEL RIESGO						
	4.3	Puntuación del Riesgo = Probabilidad x Impacto	0.060	Prioridad del Riesgo	Prioridad Moderada		
	RESPUESTA A LOS RIESGOS						
5	5.1	ESTRATEGIA	Mitigar Riesgo		Evitar Riesgo		
			Aceptar Riesgo		Transferir Riesgo	X	
	5.2	DISPARADOR DE RIESGO	Empleo de Procesos Constructivos de alto riesgo.				
5.3	ACCIONES PARA DAR RESPUESTA AL RIESGO	El Contratista de Obra debe prever las autorizaciones y medidas de seguridad, en caso de emplear procesos constructivos de alto riesgo, como explosivos.					

Blas Calhuan Oriol Eliseo
INGENIERO CIVIL
CIP 277165

Anexo N° 01						
Formato para identificar, analizar y dar respuesta a riesgos						
1	NÚMERO Y FECHA DEL DOCUMENTO	Número (Cód. SNIP)	Fecha			
			01/03/2024			
2	DATOS GENERALES DEL PROYECTO	Nombre del Proyecto	"MEJORAMIENTO DE LOS SERVICIOS DE TRANSITABILIDAD PEATONAL Y VEHICULAR EN LA AV. ENRIQUE MEIGGS TRAMO AV. JOSE GALVEZ HASTA AV. BREA Y PARIÑAS EN EL DISTRITO DE CHIMBOTE - PROVINCIA DE SANTA - DEPARTAMENTO DE ANCASH" II ETAPA			
		Ubicación Geográfica	Chimbote - Santa - Ancash CASCO URBANO - CHIMBOTE			
IDENTIFICACIÓN DE RIESGOS						
3	3.1	CÓDIGO DE RIESGO	2.05			
	3.2	DESCRIPCIÓN DEL RIESGO	Demoras ocasionadas por el funcionamiento y puesta a punto de la operatividad de las maquinarias y/o equipos en la obra.			
	3.3	CAUSA(S) GENERADORA(S)	Causa	Riesgo que asume el CONTRATISTA DE OBRA, teniendo en cuenta que le compete dejar en funcionamiento el Sistema de la Obra..		
ANÁLISIS CUALITATIVO DE RIESGOS						
4	4.1	PROBABILIDAD DE OCURRENCIA		IMPACTO EN LA EJECUCIÓN DE LA OBRA		
		Muy baja	0.10	4.2	Muy bajo	0.05
		Baja	0.30		Bajo	0.10
		Moderada	0.50		Moderado	0.20
		Alta	0.70		Alto	0.40
		Muy alta	0.90		Muy alto	0.80
		Baja	0.300	Bajo	0.100	
		PRIORIZACIÓN DEL RIESGO				
		4.3	Puntuación del Riesgo = Probabilidad x Impacto	0.030	Prioridad del Riesgo	Baja Prioridad
		RESPUESTA A LOS RIESGOS				
5	5.1	ESTRATEGIA	Mitigar Riesgo	Evitar Riesgo		
			Aceptar Riesgo	Transferir Riesgo	X	
	5.2	DISPARADOR DE RIESGO	Inadecuada administración y ejecución de la obra			
	5.3	ACCIONES PARA DAR RESPUESTA AL RIESGO	El Contratista de Obra debe prever las acciones de mantenimiento y costos operativos de las maquinarias y equipos a emplear en la Obra. La paralización de actividades es de entera responsabilidad del Contratista			



Blas Calhuan Oriol Eliseo
INGENIERO CIVIL
CIP 277165

Anexo N° 01						
Formato para identificar, analizar y dar respuesta a riesgos						
1	NÚMERO Y FECHA DEL DOCUMENTO	Número (Cód. SNIP)	0			
		Fecha	01/08/2024			
2	DATOS GENERALES DEL PROYECTO	Nombre del Proyecto	"MEJORAMIENTO DE LOS SERVICIOS DE TRANSITABILIDAD PEATONAL Y VEHICULAR EN LA AV. ENRIQUE MEIGGS TRAMO AV. JOSE GALVEZ HASTA AV. BREA Y PARÍNAS EN EL DISTRITO DE CHIMBOTE - PROVINCIA DE SANTA - DEPARTAMENTO DE ANCASH" II ETAPA			
		Ubicación Geográfica	Chimote - Santa - Ancash	Coordenadas WGS-84	L17	
CASCO URBANO - CHIMBOTE						
IDENTIFICACIÓN DE RIESGOS						
3	3.1	CÓDIGO DE RIESGO	2.06			
	3.2	DESCRIPCIÓN DEL RIESGO	Daños en el funcionamiento de la maquinaria y/o equipo.			
	3.3	CAUSA(S) GENERADORA(S)	Causa	Riesgo que asume el CONTRATISTA DE OBRA, teniendo en cuenta que le compete mantener en funcionamiento las maquinarias y/o equipos		
ANÁLISIS CUALITATIVO DE RIESGOS						
4	4.1	PROBABILIDAD DE OCURRENCIA		IMPACTO EN LA EJECUCIÓN DE LA OBRA		
		Muy baja	0.10		Muy bajo	0.05
		Baja	0.30	0.3	Bajo	0.10
		Moderada	0.50		Moderado	0.20
		Alta	0.70		Alto	0.40
		Muy alta	0.90		Muy alto	0.80
		Baja	0.300		Bajo	0.100
	4.3	PRIORIZACIÓN DEL RIESGO				
Puntuación del Riesgo = Probabilidad x Impacto	0.030	Prioridad del Riesgo	Baja Prioridad			
RESPUESTA A LOS RIESGOS						
5	5.1	ESTRATEGIA	Mitigar Riesgo	Evitar Riesgo		
		Aceptar Riesgo	Transferir Riesgo	X		
	5.2	DISPARADOR DE RIESGO	Inadecuada administración y ejecución de la obra			
5.3	ACCIONES PARA DAR RESPUESTA AL RIESGO		El Contratista de Obra debe prever las acciones de mantenimiento y costos operativos de las maquinarias y equipos a emplear en la Obra. La paralización de actividades es de entera responsabilidad del Contratista			

MUNICIPALIDAD PROVINCIAL DEL SANTA
12
TRAMITE DOCUMENTARIO
MESA DE PARTE
438



Alas Cochuco
INGENIERO CIVIL
CIP 277165

Anexo N° 01						
Formato para identificar, analizar y dar respuesta a riesgos						
1	NÚMERO Y FECHA DEL DOCUMENTO	Número (Cód. SNIP)				
		Fecha	01/08/2024			
2	DATOS GENERALES DEL PROYECTO	Nombre del Proyecto	"MEJORAMIENTO DE LOS SERVICIOS DE TRANSITABILIDAD PEATONAL Y VEHICULAR EN LA AV. ENRIQUE MEIGGS TRAMO AV. JOSE GALVEZ HASTA AV. BREA Y PARIÑAS EN EL DISTRITO DE CHIMBOTE - PROVINCIA DE SANTA - DEPARTAMENTO DE ANCASH" II ETAPA			
		Ubicación Geográfica	Chimbote - Santa - Ancash CASCO URBANO - CHIMBOTE			
IDENTIFICACIÓN DE RIESGOS						
3	3.1	CÓDIGO DE RIESGO	2.07			
	3.2	DESCRIPCIÓN DEL RIESGO	Discrepancias entre los diferentes documentos que conforma el Expediente Técnico de la Obra			
	3.3	CAUSA(S) GENERADORA(S)	Causa	Riesgo que asume el CONTRATISTA DE LA OBRA, debiendo considerar las condiciones previstas en los planos, especificaciones técnicas, el Presupuesto de Obra, en ese orden de prelación		
ANÁLISIS CUALITATIVO DE RIESGOS						
4	4.1	PROBABILIDAD DE OCURRENCIA		IMPACTO EN LA EJECUCIÓN DE LA OBRA		
		Muy baja	0.10	4.2	Muy bajo	0.05
		Baja	0.30		Bajo	0.10
		Moderada	0.50		Moderado	0.20
		Alta	0.70		Alto	0.40
		Muy alta	0.90		Muy alto	0.60
	Baja		0.300	Moderado		0.200
	PRIORIZACIÓN DEL RIESGO					
	4.3	Puntuación del Riesgo = Probabilidad x Impacto	0.060	Prioridad del Riesgo	Prioridad Moderada	
	RESPUESTA A LOS RIESGOS					
5	5.1	ESTRATEGIA	Mitigar Riesgo		Evitar Riesgo	X
			Aceptar Riesgo		Transferir Riesgo	
	5.2	DISPARADOR DE RIESGO	Deficiencias del Estudio del Proyecto - Expediente Técnico, elaborados por el CONSULTOR DEL ESTUDIO.			
5.3	ACCIONES PARA DAR RESPUESTA AL RIESGO	Las Disposiciones Específicas del Expediente Técnico, precisan el orden de prelación de los documentos en caso de discrepancias.				

MUNICIPALIDAD PROVINCIAL DEL SANTA
12
TRAMITE DOCUMENTARIO
439
FOLIO DE PARTE



Blas Cathua Oriol Eliseo
INGENIERO CIVIL
CIP 277165

49C

MUNICIPALIDAD PROVINCIAL DEL SANTA
12
TRAMITE DOCUMENTARIO
RESERVA DE PARTE

Anexo N° 01
Formato para identificar, analizar y dar respuesta a riesgos

1	NÚMERO Y FECHA DEL DOCUMENTO	Número (Cód. SNIP)	Fecha	01/08/2024				
2	DATOS GENERALES DEL PROYECTO	Nombre del Proyecto	"MEJORAMIENTO DE LOS SERVICIOS DE TRANSITABILIDAD PEATONAL Y VEHICULAR EN LA AV. ENRIQUE MEIGGS TRAMO AV. JOSE GALVEZ HASTA AV. BREA Y PARÍAS EN EL DISTRITO DE CHIMBOTE - PROVINCIA DE SANTA - DEPARTAMENTO DE ANCASH" II ETAPA					
		Ubicación Geográfica	Chimbote - Santa - Ancash CASCO URBANO - CHIMBOTE					
IDENTIFICACIÓN DE RIESGOS								
3.1	CÓDIGO DE RIESGO	2.08						
3.2	DESCRIPCIÓN DEL RIESGO	Cambio en la ubicación de las obras, respecto al Estudio del Proyecto, sin la autorización de la ENTIDAD.						
3.3	CAUSA(S) GENERADORA(S)	Causa	Riesgo que asume el CONTRATISTA DE OBRA, teniendo en cuenta que le compete ejecutar la obra, conforme al Estudio Definitivo o Expediente Técnico.					
ANÁLISIS CUALITATIVO DE RIESGOS								
4	4.1	PROBABILIDAD DE OCURRENCIA		IMPACTO EN LA EJECUCIÓN DE LA OBRA				
		Muy baja	0.10	4.2	Muy bajo	0.05		
		Baja	0.30		0.3	Bajo	0.10	
		Moderada	0.50		Moderado	0.20	0.2	
		Alta	0.70		Alto	0.40		
		Muy alta	0.90		Muy alto	0.80		
		Baja	0.300		Moderado	0.200		
		PRIORIZACIÓN DEL RIESGO						
4.3	Puntuación del Riesgo = Probabilidad x Impacto	0.060	Prioridad del Riesgo	Prioridad Moderada				
RESPUESTA A LOS RIESGOS								
5.1	ESTRATEGIA	Mitigar Riesgo		Evitar Riesgo	X			
		Aceptar Riesgo		Transferir Riesgo				
5.2	DISPARADOR DE RIESGO	Inadecuada administración y ejecución de la obra						
5.3	ACCIONES PARA DAR RESPUESTA AL RIESGO	Los cambios al diseño y ejecución de obras no autorizadas por la ENTIDAD, es de responsabilidad del Contratista; por lo cual se sanciona al Contratista y éste debe restituir lo previsto en el Contrato.						

Blas Calhuan Oriol Eliseo
INGENIERO CIVIL
CIP 277165



Anexo N° 01							
Formato para identificar, analizar y dar respuesta a riesgos							
1	NÚMERO Y FECHA DEL DOCUMENTO	Número (Cód. SNIP)	Fecha: 01/08/2024				
2	DATOS GENERALES DEL PROYECTO	Nombre del Proyecto	"MEJORAMIENTO DE LOS SERVICIOS DE TRANSITABILIDAD PEATONAL Y VEHICULAR EN LA AV. ENRIQUE MEIGGS TRAMO AV. JOSE GALVEZ HASTA AV. BREA Y PARÍAS EN EL DISTRITO DE CHIMBOTE - PROVINCIA DE SANTA - DEPARTAMENTO DE ANCASH" II ETAPA				
		Ubicación Geográfica	Chimote - Santa - Ancash CASCO URBANO - CHIMBOTE				
IDENTIFICACIÓN DE RIESGOS							
3.1	CÓDIGO DE RIESGO	2.09					
3.2	DESCRIPCIÓN DEL RIESGO	Modificaciones de diseños de las obras a ejecutar en el contrato y/o modificaciones de algunas de las cantidades de obra del contrato, sin la autorización de la ENTIDAD.					
3.3	CAUSA(S) GENERADORA(S)	Causa	Hacer referencia a las modificaciones que se puedan presentar mediante la ejecución de obras por parte del CONTRATISTA DE OBRA, sin contar con las autorizaciones de la ENTIDAD. Riesgo que asume el CONTRATISTA DE OBRA.				
ANÁLISIS CUALITATIVO DE RIESGOS							
4	4.1	PROBABILIDAD DE OCURRENCIA		IMPACTO EN LA EJECUCIÓN DE LA OBRA			
		Muy baja	0.10	4.2	Muy bajo	0.05	
		Baja	0.30		0.3	Bajo	0.10
		Moderada	0.50		Moderado	0.20	0.2
		Alta	0.70		Alto	0.40	
		Muy alta	0.90		Muy alto	0.80	
		Baja	0.300		Moderado	0.200	
		PRIORIZACIÓN DEL RIESGO					
4.3	Puntuación del Riesgo = Probabilidad x Impacto	0.060	Prioridad del Riesgo	Prioridad Moderada			
RESPUESTA A LOS RIESGOS							
5.1	ESTRATEGIA	Mitigar Riesgo		Evitar Riesgo	X		
		Aceptar Riesgo		Transferir Riesgo			
5.2	DISPARADOR DE RIESGO	Inadecuada administración y ejecución de la obra					
5.3	ACCIONES PARA DAR RESPUESTA AL RIESGO	Las modificaciones al diseño y ejecución de cantidades de obras, no autorizadas por la ENTIDAD, es de responsabilidad del Contratista; por lo cual se sanciona al Contratista y éste debe restituir lo previsto en el Contrato.					

Blas Colhua Oriol
INGENIERO CIVIL
CIP 277165



Anexo N° 01						
Formato para identificar, analizar y dar respuesta a riesgos						
1	NÚMERO Y FECHA DEL DOCUMENTO	Número (Cód. SNP)				
		Fecha	01/08/2024			
2	DATOS GENERALES DEL PROYECTO	Nombre del Proyecto	"MEJORAMIENTO DE LOS SERVICIOS DE TRANSITABILIDAD PEATONAL Y VEHICULAR EN LA AV. ENRIQUE MEIGGS TRAMO AV. JOSE GALVEZ HASTA AV. BREA Y PARIÑAS EN EL DISTRITO DE CHIMBOTE - PROVINCIA DE SANTA - DEPARTAMENTO DE ANCASH" II ETAPA			
		Ubicación Geográfica	Chimbote - Santa - Ancash CASCO URBANO - CHIMBOTE			
IDENTIFICACIÓN DE RIESGOS						
3	3.1	CÓDIGO DE RIESGO	2.10			
	3.2	DESCRIPCIÓN DEL RIESGO	Mediciones erróneas de las cantidades de obra (metrados) ejecutadas por el CONTRATISTA DE OBRA.			
	3.3	CAUSA(S) GENERADORA(S)	Causa	Hace referencia al Control Técnico en campo y gabinete de los metrados consignados en el Proyecto y lo realmente ejecutado. Riesgo que asume el CONTRATISTA DE OBRA Y SUPERVISOR		
ANÁLISIS CUALITATIVO DE RIESGOS						
4	4.1	PROBABILIDAD DE OCURRENCIA		4.2	IMPACTO EN LA EJECUCIÓN DE LA OBRA	
		Muy baja	0.10		Muy baja	0.05
		Baja	0.30		Bajo	0.10
		Moderada	0.50		Moderado	0.20
		Alta	0.70		Alto	0.40
		Muy alta	0.90		Muy alto	0.80
		Baja	0.300	Moderado	0.200	
	PRIORIZACIÓN DEL RIESGO					
	4.3	Puntuación del Riesgo = Probabilidad x Impacto	0.060	Prioridad del Riesgo	Prioridad Moderada	
	RESPUESTA A LOS RIESGOS					
5	5.1	ESTRATEGIA	Mitigar Riesgo	X	Evitar Riesgo	
			Aceptar Riesgo		Transferir Riesgo	
	5.2	DISPARADOR DE RIESGO	Inadecuada administración y ejecución de la obra			
5.3	ACCIONES PARA DAR RESPUESTA AL RIESGO	Las mediciones deben realizarse conforme a las partidas consignadas en el Valor Referencial y la Especificación de Metrados y Formas de pago. Los metrados estarán bajo control del Supervisor. No se permite ejecutar cantidades de obras no autorizadas por la ENTIDAD.				



Blas Cathua Ortol Bliseo
INGENIERO CIVIL
CIP 277165

443

MUNICIPALIDAD PROVINCIAL DEL SANTA
12
TRAMITE DOCUMENTARIO
MESA DE PART

Anexo N° 01
Formato para identificar, analizar y dar respuesta a riesgos

1	NÚMERO Y FECHA DEL DOCUMENTO	Número (Cód. SNIP)					
		Fecha	01/08/2024				
2	DATOS GENERALES DEL PROYECTO	Nombre del Proyecto	"MEJORAMIENTO DE LOS SERVICIOS DE TRANSITABILIDAD PEATONAL Y VEHICULAR EN LA AV. ENRIQUE MEIGGS TRAMO AV. JOSE GALVEZ HASTA AV. BREA Y PARIÑAS EN EL DISTRITO DE CHIMBOTE - PROVINCIA DE SANTA - DEPARTAMENTO DE ANCASH" II ETAPA				
		Ubicación Geográfica	Chimbote - Santa - Ancash Coordenadas WGS-84 L17 CASCO URBANO - CHIMBOTE				
IDENTIFICACIÓN DE RIESGOS							
3	3.1	CÓDIGO DE RIESGO	2.11				
	3.2	DESCRIPCIÓN DEL RIESGO	Mayor afectación de pavimentos, veredas, pisos, Bermas, jardines por cambios producidos entre el desarrollo del Estudio del Proyecto y la ejecución de la obra				
	3.3	CAUSA(S) GENERADORA(S)	Causa	Hace referencia al Control Técnico en campo y gabinete de los metrados consignados en el Proyecto y lo realmente ejecutado, que se genera por cambios en la zona de trabajo realizados por los municipios y pobladores. Riesgo que asume la ENTIDAD y el CONTRATISTA DE OBRA			
ANÁLISIS CUALITATIVO DE RIESGOS							
4	4.1	PROBABILIDAD DE OCURRENCIA		4.2	IMPACTO EN LA EJECUCIÓN DE LA OBRA		
		Muy baja	0.10		Muy bajo	0.05	
		Baja	0.30		Bajo	0.10	
		Moderada	0.50		Moderado	0.20	
		Alta	0.70		Alto	0.40	0.4
		Muy alta	0.90		Muy alto	0.80	
		Moderada	0.500	Alto	0.400		
	PRIORIZACIÓN DEL RIESGO						
	4.3	Puntuación del Riesgo = Probabilidad x Impacto	0.200	Prioridad del Riesgo	Alta Prioridad		
	RESPUESTA A LOS RIESGOS						
5	5.1	ESTRATEGIA	Mitigar Riesgo		Evitar Riesgo		
			Aceptar Riesgo	X	Transferir Riesgo		
	5.2	DISPARADOR DE RIESGO	Estudio Definitivo - Expediente Técnico desactualizado				
	5.3	ACCIONES PARA DAR RESPUESTA AL RIESGO	Las mediciones deben realizarse conforme a las partidas consignadas en el Valor Referencial y la Especificación de Metrados y Formas de pago. La cantidad de metrado se hará conforme a lo realmente ejecutado, respetando lo requerido en el diseño. Solo se considerará la ejecución de cantidades de obras autorizadas por la ENTIDAD.				

Blas Calhua Oriol Eliseo
INGENIERO CIVIL
CIP 277165



484

MUNICIPALIDAD PROVINCIAL DEL SANTA
12
TRAMITE DOCUMENTARIO
FOLIO DE PART

Anexo N° 01
Formato para identificar, analizar y dar respuesta a riesgos

1	NÚMERO Y FECHA DEL DOCUMENTO	Número (Cód. SNIP)				
		Fecha				
2	DATOS GENERALES DEL PROYECTO	Nombre del Proyecto				
		Ubicación Geográfica				
IDENTIFICACIÓN DE RIESGOS						
3	3.1 CÓDIGO DE RIESGO	2.12				
	3.2 DESCRIPCIÓN DEL RIESGO	El CONTRATISTA DE OBRA emplea personal, sin que cumpla requisitos de acuerdo a las Bases del Contrato				
	3.3 CAUSA(S) GENERADORA(S)	Causa	Hace referencia al empleo de profesionales y técnicos por parte del CONTRATISTA DE OBRA, que no cumplen con el personal establecido en la Oferta Técnica. Riesgo que asume el CONTRATISTA DE OBRA			
ANÁLISIS CUALITATIVO DE RIESGOS						
4	4.1	PROBABILIDAD DE OCURRENCIA		4.2	IMPACTO EN LA EJECUCIÓN DE LA OBRA	
		Muy baja	0.10		Muy bajo	0.05
		Baja	0.30		Bajo	0.10
		Moderada	0.50		Moderado	0.20
		Alta	0.70		Alto	0.40
		Muy alta	0.90		Muy alto	0.80
	Baja		0.300	Alto		0.400
	PRIORIZACIÓN DEL RIESGO					
	4.3	Puntuación del Riesgo = Probabilidad x Impacto	0.120	Prioridad del Riesgo	Prioridad Moderada	
	RESPUESTA A LOS RIESGOS					
5	5.1 ESTRATEGIA	Mitigar Riesgo		Evitar Riesgo	X	
		Aceptar Riesgo		Transferir Riesgo		
	5.2 DISPARADOR DE RIESGO	Inadecuada administración y ejecución de la obra				
5.3 ACCIONES PARA DAR RESPUESTA AL RIESGO	Es obligatorio que el Contratista emplee el personal indicado en su Propuesta Técnica; caso contrario, se aplicarán las penalidades establecidas en las Bases, la Ley y el Reglamento de Contrataciones.					

Blas Cahuana Oriol Eliseo
INGENIERO CIVIL
CIP 277165



445

MUNICIPALIDAD PROVINCIAL DEL SANTA
MESA DE PARTE

Anexo N° 01
Formato para identificar, analizar y dar respuesta a riesgos

1	NÚMERO Y FECHA DEL DOCUMENTO	Número (Cód. SNIP)	Fecha	01/09/2024		
2	DATOS GENERALES DEL PROYECTO	Nombre del Proyecto	"MEJORAMIENTO DE LOS SERVICIOS DE TRANSITABILIDAD PEATONAL Y VEHICULAR EN LA AV. ENRIQUE MEIGGS TRAMO AV. JOSE GALVEZ HASTA AV. BREA Y PARIÑAS EN EL DISTRITO DE CHIMBOTE - PROVINCIA DE SANTA - DEPARTAMENTO DE ANCASH" II ETAPA			
		Ubicación Geográfica	Chimbote - Santa - Ancash	Coordenadas WGS-84 L17		
			CASCO URBANO - CHIMBOTE			
IDENTIFICACIÓN DE RIESGOS						
3	3.1 CÓDIGO DE RIESGO	2.13				
	3.2 DESCRIPCIÓN DEL RIESGO	Permitir que el CONTRATISTA de Obra ejecute los trabajos sin un Ingeniero Residente y/o Director de Obra, debidamente colegiado				
	3.3 CAUSA(S) GENERADORA(S)	Causa	Hace referencia al empleo y permanencia obligatoria del residente de la Obra por parte del CONTRATISTA DE OBRA, conforme a la Oferta Técnica. Riesgo que asume el CONTRATISTA DE OBRA			
ANÁLISIS CUALITATIVO DE RIESGOS						
4	4.1	PROBABILIDAD DE OCURRENCIA		IMPACTO EN LA EJECUCIÓN DE LA OBRA		
		Muy baja	0.10		Muy bajo	0.05
		Baja	0.30	0.3	Bajo	0.10
		Moderada	0.50		Moderado	0.20
		Alta	0.70		Alto	0.40
		Muy alta	0.90		Muy alto	0.80
		Baja	0.300	Muy alto	0.800	
PRIORIZACIÓN DEL RIESGO						
4.3	Puntuación del Riesgo = Probabilidad x Impacto	0.240	Prioridad del Riesgo	Alta Prioridad		
RESPUESTA A LOS RIESGOS						
5	5.1 ESTRATEGIA	Mitigar Riesgo		Evitar Riesgo	X	
		Aceptar Riesgo		Transferir Riesgo		
	5.2 DISPARADOR DE RIESGO	Inadecuada administración y ejecución de la obra				
	5.3 ACCIONES PARA DAR RESPUESTA AL RIESGO	Es obligatorio que el Contratista emplee el personal indicado en su Propuesta Técnica; caso contrario, se aplicarán las penalidades establecidas en las Bases, la Ley y el Reglamento de Contrataciones.				

Blas Calhua Oriol/Eliseo
INGENIERO CIVIL
CIP 277165

MUN. C. 12 446
12
TRAMITE DOCUMENTARIO
RESERVA DE PARTE

Anexo N° 01					
Formato para identificar, analizar y dar respuesta a riesgos					
1	NÚMERO Y FECHA DEL DOCUMENTO	Número (Cód. SNIP)	Fecha 01/08/2024		
2	DATOS GENERALES DEL PROYECTO	Nombre del Proyecto	MEJORAMIENTO DE LOS SERVICIOS DE TRANSITABILIDAD PEATONAL Y VEHICULAR EN LA AV. ENRIQUE MEIGGS TRAMO AV. JOSE GALVEZ HASTA AV. BREA Y PARIÑAS EN EL DISTRITO DE CHIMBOTE - PROVINCIA DE SANTA - DEPARTAMENTO DE ANCASH II ETAPA		
		Ubicación Geográfica	Chimbote - Santa - Ancash Coordenadas WGS-84 L17 CASCO URBANO - CHIMBOTE		
IDENTIFICACIÓN DE RIESGOS					
3	3.1 CÓDIGO DE RIESGO	2.14			
	3.2 DESCRIPCIÓN DEL RIESGO	Escasez de agua potable para la población y agua para la construcción durante la ejecución de la Obra.			
	3.3 CAUSA(S) GENERADORA(S)	Causa	Hace referencia a temas ambientales, de seguridad y salud ocupacional y de tipo constructivo, éste último porque éste recurso es empleado en aspectos constructivos (mov. Tierras, pruebas, concreto, etc.)		
ANÁLISIS CUALITATIVO DE RIESGOS					
4	PROBABILIDAD DE OCURRENCIA			IMPACTO EN LA EJECUCIÓN DE LA OBRA	
	Muy baja	0.10		Muy bajo	0.05
	Baja	0.30	0.3	Bajo	0.10
	Moderada	0.50		Moderado	0.20
	Alta	0.70		Alto	0.40
	Muy alta	0.90		Muy alto	0.80
	Baja	0.300		Muy alto	0.800
PRIORIZACIÓN DEL RIESGO					
4.3	Puntuación del Riesgo = Probabilidad x Impacto	0.240	Prioridad del Riesgo	Alta Prioridad	
RESPUESTA A LOS RIESGOS					
5	5.1 ESTRATEGIA	Mitigar Riesgo		Evitar Riesgo	
		Aceptar Riesgo	X	Transferir Riesgo	
	5.2 DISPARADOR DE RIESGO	Inadecuada administración y ejecución de la obra			
	5.3 ACCIONES PARA DAR RESPUESTA AL RIESGO	El Contratista de Obra debe prever las acciones de mantenimiento y costos para mantener el Servicio de agua potable para la población y agua para la construcción. La paralización de actividades es de entera responsabilidad del Contratista, a pesar que la ENTIDAD es responsable del abastecimiento general de agua potable a toda la población.			

Blas Colind Oriol Eliseo
INGENIERO CIVIL
CIP 277165

Anexo N° 01						
Formato para identificar, analizar y dar respuesta a riesgos						
1	NÚMERO Y FECHA DEL DOCUMENTO	Número (Cód. SNIP)	Fecha 01/09/2024			
2	DATOS GENERALES DEL PROYECTO	Nombre del Proyecto	MEJORAMIENTO DE LOS SERVICIOS DE TRANSITABILIDAD PEATONAL Y VEHICULAR EN LA AV. ENRIQUE MEIGGS TRAMO AV. JOSE GALVEZ HASTA AV. BREA Y PARIÑAS EN EL DISTRITO DE CHIMBOTE - PROVINCIA DE SANTA - DEPARTAMENTO DE ANCASH II ETAPA			
		Ubicación Geográfica	Chimbote - Santa - Ancash	Coordenadas WGS-84 L17		
			CASCO URBANO - CHIMBOTE			
IDENTIFICACIÓN DE RIESGOS						
3	3.1 CÓDIGO DE RIESGO	2.15				
	3.2 DESCRIPCIÓN DEL RIESGO	Ampliaciones de Plazos en la ejecución de la Obra				
	3.3 CAUSA(S) GENERADORA(S)	Causa	Hace referencia a las ampliaciones de plazos y la necesidad de presentarse nuevos compromisos técnicos, económicos, administrativos y de garantías, tanto para el CONTRATISTA DE OBRA, SUPERVISOR DE OBRA Y LA ENTIDAD			
ANÁLISIS CUALITATIVO DE RIESGOS						
4	4.1	PROBABILIDAD DE OCURRENCIA		IMPACTO EN LA EJECUCIÓN DE LA OBRA		
		Muy baja	0.10		Muy bajo	0.05
		Baja	0.30		Bajo	0.10
		Moderada	0.50	0.5	Moderado	0.20
		Alta	0.70		Alto	0.40
		Muy alta	0.90		Muy alto	0.80
		Moderada	0.500		Muy alto	0.800
PRIORIZACIÓN DEL RIESGO						
4.3	Puntuación del Riesgo = Probabilidad x Impacto	0.400	Próridad del Riesgo	Alta Prioridad		
RESPUESTA A LOS RIESGOS						
5	5.1 ESTRATEGIA	Mitigar Riesgo	X	Evitar Riesgo		
		Aceptar Riesgo		Transferir Riesgo		
	5.2 DISPARADOR DE RIESGO	Incumplimiento de los Hitos de Programación en la ejecución del Proyecto				
5.3	ACCIONES PARA DAR RESPUESTA AL RIESGO	El Contratista de Obra debe prever el cumplimiento de la Programación y cronogramas. El retraso de la obra es responsabilidad del Contratista, salvo las ampliaciones de plazo debidamente autorizadas por la ENTIDAD.				

Blas Coltur Oriol Eliseo
INGENIERO CIVIL
CIP 277165



Anexo N° 01					
Formato para identificar, analizar y dar respuesta a riesgos					
1	NÚMERO Y FECHA DEL DOCUMENTO	Número (Cód. SNIP)	Fecha 01/08/2024		
2	DATOS GENERALES DEL PROYECTO	Nombre del Proyecto	"MEJORAMIENTO DE LOS SERVICIOS DE TRANSITABILIDAD PEATONAL Y VEHICULAR EN LA AV. ENRIQUE MEIGGS TRAMO AV. JOSE GALVEZ HASTA AV. BREA Y PARIÑAS EN EL DISTRITO DE CHIMBOTE - PROVINCIA DE SANTA - DEPARTAMENTO DE ANCASH" II ETAPA		
		Ubicación Geográfica	Chimbote - Santa - Ancash Coordenadas WGS-84 L17 CASCO URBANO - CHIMBOTE		
IDENTIFICACIÓN DE RIESGOS					
3	3.1 CÓDIGO DE RIESGO	3.01			
	3.2 DESCRIPCIÓN DEL RIESGO	No aceptación de la negociación por parte del propietario del terreno (predio).			
	3.3 CAUSA(S) GENERADORA(S)	Causa	Hace referencia al riesgo del contrato desde el punto de vista de Saneamiento Físico Legal del Terreno (Predio). Cuando se requiere expropiación. Riesgo que asume la ENTIDAD.		
ANÁLISIS CUALITATIVO DE RIESGOS					
4	4.1	PROBABILIDAD DE OCURRENCIA		IMPACTO EN LA EJECUCIÓN DE LA OBRA	
		Muy baja	0.10	Muy bajo	0.05
		Baja	0.30	Bajo	0.10
		Moderada	0.50	Moderado	0.20
		Alta	0.70	Alto	0.40
		Muy alta	0.90	Muy alto	0.80
		Baja	0.300	Alto	0.400
	4.2	Puntuación del Riesgo = Probabilidad x Impacto		Prioridad del Riesgo	
4.3	0.120		Prioridad Moderada		
PRIORIZACIÓN DEL RIESGO					
RESPUESTA A LOS RIESGOS					
5	5.1 ESTRATEGIA	Mitigar Riesgo		Evitar Riesgo	
		Aceptar Riesgo	X	Transferir Riesgo	
	5.2 DISPARADOR DE RIESGO	Inadecuada gestión de la ENTIDAD			
	5.3 ACCIONES PARA DAR RESPUESTA AL RIESGO	La ENTIDAD cuenta con el Saneamiento Físico Legal de todos los terrenos donde se ejecutará la Obra.			

Blas Calhuan Oriol Eliseo
INGENIERO CIVIL
CIP 277165



Anexo N° 01						
Formato para identificar, analizar y dar respuesta a riesgos						
1	NÚMERO Y FECHA DEL DOCUMENTO	Número (Cód. SNIP)				
		Fecha	01/08/2024			
2	DATOS GENERALES DEL PROYECTO	Nombre del Proyecto	MEJORAMIENTO DE LOS SERVICIOS DE TRANSITABILIDAD PEATONAL Y VEHICULAR EN LA AV. ENRIQUE MEIGGS TRAMO AV. JOSE GALVEZ HASTA AV. BREA Y PARÍÑAS EN EL DISTRITO DE CHIMBOTE - PROVINCIA DE SANTA - DEPARTAMENTO DE ANCASH II ETAPA			
		Ubicación Geográfica	Chimbote - Santa - Ancash	Coordenadas WGS-84 L17		
			CASCO URBANO - CHIMBOTE			
IDENTIFICACIÓN DE RIESGOS						
3	3.1	CÓDIGO DE RIESGO	3.02			
	3.2	DESCRIPCIÓN DEL RIESGO	Demora en establecer la titularidad del predio.			
	3.3	CAUSA(S) GENERADORA(S)	Causa	Hace referencia al riesgo del contrato desde el punto de vista PREDIAL. Riesgo que asume la ENTIDAD.		
ANÁLISIS CUALITATIVO DE RIESGOS						
4	4.1	PROBABILIDAD DE OCURRENCIA		IMPACTO EN LA EJECUCIÓN DE LA OBRA		
		Muy baja	0.10		Muy bajo	0.05
		Baja	0.30	0.3	Bajo	0.10
		Moderada	0.50		Moderado	0.20
		Alta	0.70		Alto	0.40
		Muy alta	0.90		Muy alto	0.80
		Baja		0.300	Bajo	0.100
	4.3	PRIORIZACIÓN DEL RIESGO				
	Puntuación del Riesgo = Probabilidad x Impacto	0.030	Prioridad del Riesgo	Baja Prioridad		
	RESPUESTA A LOS RIESGOS					
5	5.1	ESTRATEGIA	Mitigar Riesgo	X	Evitar Riesgo	
			Aceptar Riesgo		Transferir Riesgo	
	5.2	DISPARADOR DE RIESGO	Inadecuada gestión de la ENTIDAD			
	5.3	ACCIONES PARA DAR RESPUESTA AL RIESGO	La ENTIDAD cuenta con el Saneamiento Físico Legal de todos los terrenos donde se ejecutará la Obra.			

Blas Colhua Ofiol Efiseo
INGENIERO CIVIL
CIP 277165

Anexo N° 01						
Formato para identificar, analizar y dar respuesta a riesgos						
1	NÚMERO Y FECHA DEL DOCUMENTO	Número (Cód. SNIP)				
		Fecha	01/08/2024			
2	DATOS GENERALES DEL PROYECTO	Nombre del Proyecto	"MEJORAMIENTO DE LOS SERVICIOS DE TRANSITABILIDAD PEATONAL Y VEHICULAR EN LA AV. ENRIQUE MEIGGS TRAMO AV. JOSE GALVEZ HASTA AV. BREA Y PARIÑAS EN EL DISTRITO DE CHIMBOTE - PROVINCIA DE SANTA - DEPARTAMENTO DE ANCASH" II ETAPA			
		Ubicación Geográfica	Chimbote - Santa - Ancash	Coordenadas WGS-84	L17	
IDENTIFICACIÓN DE RIESGOS						
3	3.1	CÓDIGO DE RIESGO	3.03			
	3.2	DESCRIPCIÓN DEL RIESGO	Cambios en el diseño geométrico realizados por el CONTRATISTA DE OBRA, autorizados por la ENTIDAD.			
	3.3	CAUSA(S) GENERADORA(S)	Causa	Hace referencia al riesgo del contrato desde el punto de vista de la Disponibilidad del terreno (Predio). Riesgo que asume la ENTIDAD, dado que es la propietaria del Estudio y contar con la disponibilidad del terreno.		
ANÁLISIS CUALITATIVO DE RIESGOS						
4	4.1	PROBABILIDAD DE OCURRENCIA		IMPACTO EN LA EJECUCIÓN DE LA OBRA		
		Muy baja	0.10		Muy bajo	0.05
		Baja	0.30	0.3	Bajo	0.10
		Moderada	0.50		Moderado	0.20
		Alta	0.70		Alto	0.40
		Muy alta	0.90		Muy alto	0.80
	4.2					
		Baja	0.300		Alto	0.400
	PRIORIZACIÓN DEL RIESGO					
	4.3	Puntuación del Riesgo = Probabilidad x Impacto		0.120	Prioridad del Riesgo	Prioridad Moderada
RESPUESTA A LOS RIESGOS						
5	5.1	ESTRATEGIA	Mitigar Riesgo		Evitar Riesgo	X
			Aceptar Riesgo		Transferir Riesgo	
	5.2	DISPARADOR DE RIESGO	Inadecuada administración y ejecución de la obra			
5.3	ACCIONES PARA DAR RESPUESTA AL RIESGO	La ENTIDAD por razones técnicas podrá modificar el diseño del área del terreno que cuenta con el Saneamiento Físico Legal. La ENTIDAD				

Blas Colhua Oriol Eliseo
INGENIERO CIVIL
CIP 277165



Anexo N° 01					
Formato para identificar, analizar y dar respuesta a riesgos					
1	NÚMERO Y FECHA DEL DOCUMENTO	Número (Cód. SNP)	Fecha 01/08/2024		
2	DATOS GENERALES DEL PROYECTO	Nombre del Proyecto	MEJORAMIENTO DE LOS SERVICIOS DE TRANSITABILIDAD PEATONAL Y VEHICULAR EN LA AV. ENRIQUE MEIGGS TRAMO AV. JOSE GALVEZ HASTA AV. BREA Y PARÍÑAS EN EL DISTRITO DE CHIMBOTE - PROVINCIA DE SANTA - DEPARTAMENTO DE ANCASH II ETAPA		
		Ubicación Geográfica	Chimbote - Santa - Ancash Coordenadas WGS-84 L17 CASCO URBANO - CHIMBOTE		
IDENTIFICACIÓN DE RIESGOS					
3	3.1 CÓDIGO DE RIESGO	4.01			
	3.2 DESCRIPCIÓN DEL RIESGO	Diferencias encontradas entre las condiciones del medio (campo) respecto a lo previsto en el Estudio de Mecánica de Suelos del Expediente Técnico.			
	3.3 CAUSA(S) GENERADORA(S)	Causa	Hace referencia a las condiciones geológicas y geotécnicas diferentes a las previstas en el Estudio - Expediente Técnico y que originan un cambio de clasificación de suelos y de condiciones de cimentación. Riesgo que asume la ENTIDAD, por ser la propietaria del Estudio.		
ANÁLISIS CUALITATIVO DE RIESGOS					
4	4.1	PROBABILIDAD DE OCURRENCIA		IMPACTO EN LA EJECUCIÓN DE LA OBRA	
		Muy baja	0.10	Muy bajo	0.05
		Baja	0.30	Bajo	0.10
		Moderada	0.50	Moderado	0.20
		Alta	0.70	Alto	0.40
		Muy alta	0.90	Muy alto	0.60
		Moderada	0.500	Alto	0.400
PRIORIZACIÓN DEL RIESGO					
4.3	Puntuación del Riesgo = Probabilidad x Impacto	0.200	Prioridad de Riesgo	Alta Prioridad	
RESPUESTA A LOS RIESGOS					
5	5.1 ESTRATEGIA	Mitigar Riesgo		Evitar Riesgo	
		Aceptar Riesgo		Transferir Riesgo	X
	5.2 DISPARADOR DE RIESGO	Deficiencias del Estudio del Proyecto - Expediente Técnico, elaborados por el CONSULTOR DEL ESTUDIO.			
	5.3 ACCIONES PARA DAR RESPUESTA AL RIESGO	En Deficiencias del Estudio -Expediente Técnico, se transfiere la problemática al Consultor que elaboró el Estudio, quien es responsable de las deficiencias del mismo.			

Blas Calhuan Oñiel Eliseo
INGENIERO CIVIL
CIP 277165



MUNICIPALIDAD PROVINCIAL DEL SANTA
12
TRAMITE DOCUMENTARIO
452
RESEA DE PARTES

Anexo N° 01					
Formato para identificar, analizar y dar respuesta a riesgos					
1	NÚMERO Y FECHA DEL DOCUMENTO	Número (Cód. SNIP)	Fecha		
			01/08/2024		
2	DATOS GENERALES DEL PROYECTO	Nombre del Proyecto	"MEJORAMIENTO DE LOS SERVICIOS DE TRANSITABILIDAD PEATONAL Y VEHICULAR EN LA AV. ENRIQUE MEIGGS TRAMO AV. JOSE GALVEZ HASTA AV. BREA Y PARÍNAS EN EL DISTRITO DE CHIMBOTE - PROVINCIA DE SANTA - DEPARTAMENTO DE ANCASH" II ETAPA		
		Ubicación Geográfica	Chimbote - Santa - Ancash	Coordenadas WGS-84 L17	
			CASCO URBANO - CHIMBOTE		
IDENTIFICACIÓN DE RIESGOS					
3	3.1 CÓDIGO DE RIESGO	4.02			
	3.2 DESCRIPCIÓN DEL RIESGO	Presencia de vicios ocultos, por la complejidad geológica y/o geotécnica			
	3.3 CAUSA(S) GENERADORA(S)	Causa	Hace referencia a la complejidad de obras de saneamiento (Obras subterráneas) que implica un cambio de las condiciones geológicas y geotécnicas respecto a las previstas en el Estudio - Expediente Técnico. Riesgo que asume la ENTIDAD, por ser la propietaria del Estudio.		
ANÁLISIS CUALITATIVO DE RIESGOS					
4	4.1	PROBABILIDAD DE OCURRENCIA		IMPACTO EN LA EJECUCIÓN DE LA OBRA	
		Muy baja	0.10	Muy bajo	0.05
		Baja	0.30	Bajo	0.10
		Moderada	0.50	Moderado	0.20
		Alta	0.70	Alto	0.40
		Muy alta	0.90	Muy alto	0.80
		Moderada	0.500	Alto	0.400
PRIORIZACIÓN DEL RIESGO					
4.3	Puntuación del Riesgo = Probabilidad x Impacto	0.200	Prioridad del Riesgo	Alta Prioridad	
RESPUESTA A LOS RIESGOS					
5	5.1 ESTRATEGIA	Mitigar Riesgo		Evitar Riesgo	
		Aceptar Riesgo	X	Transferir Riesgo	
	5.2 DISPARADOR DE RIESGO	Condición no imputable a las partes			
	5.3 ACCIONES PARA DAR RESPUESTA AL RIESGO	En causas no imputables a las Partes se aplicará el Adicional de obra conforme a Ley y Reglamento de Contrataciones.			



Blas Calhuan Oriol Eliseo
INGENIERO CIVIL
CIP 277165

Anexo N° 01						
Formato para identificar, analizar y dar respuesta a riesgos						
1	NÚMERO Y FECHA DEL DOCUMENTO	Número (Cód. SNIP)	Fecha 01/08/2024			
2	DATOS GENERALES DEL PROYECTO	Nombre del Proyecto	MEJORAMIENTO DE LOS SERVICIOS DE TRANSITABILIDAD PEATONAL Y VEHICULAR EN LA AV. ENRIQUE MEIGGS TRAMO AV. JOSE GALVEZ HASTA AV. BREA Y PARIÑAS EN EL DISTRITO DE CHIMBOTE - PROVINCIA DE SANTA - DEPARTAMENTO DE ANCASH II ETAPA			
		Ubicación Geográfica	Chimbote - Santa - Ancash Coordinadas WGS-84 L17 CASCO URBANO - CHIMBOTE			
IDENTIFICACIÓN DE RIESGOS						
3	3.1	CÓDIGO DE RIESGO	5.01			
	3.2	DESCRIPCIÓN DEL RIESGO	Modificaciones de la ubicación y/o trazos de las obras a ejecutar según el Expediente Técnico por parte del CONTRATISTA DE OBRA, sin la autorización de la ENTIDAD.			
	3.3	CAUSA(S) GENERADORA(S)	Causa	Hace referencia a las modificaciones unilaterales de ubicaciones y/o trazos que el CONTRATISTA DE OBRA pueda ejecutar, sin contar con las autorizaciones de la ENTIDAD. Riesgo que asume el CONTRATISTA DE OBRA.		
ANÁLISIS CUALITATIVO DE RIESGOS						
4	4.1	PROBABILIDAD DE OCURRENCIA		IMPACTO EN LA EJECUCIÓN DE LA OBRA		
		Muy baja	0.10	4.2	Muy bajo	0.05
		Baja	0.30		Bajo	0.10
		Moderada	0.50		Moderado	0.20
		Alta	0.70		Alto	0.40
		Muy alta	0.90		Muy alto	0.80
	Baja		0.300	Moderado		0.200
	PRIORIZACIÓN DEL RIESGO					
4.3	Puntuación del Riesgo = Probabilidad x Impacto	0.060	Prioridad del Riesgo	Prioridad Moderada		
RESPUESTA A LOS RIESGOS						
5	5.1	ESTRATEGIA	Mitigar Riesgo	Evitar Riesgo	X	
			Aceptar Riesgo	Transferir Riesgo		
	5.2	DISPARADOR DE RIESGO	Inadecuada administración y ejecución de la obra			
	5.3	ACCIONES PARA DAR RESPUESTA AL RIESGO	Los cambios al diseño y ejecución de obras no autorizadas por la ENTIDAD, es de responsabilidad del Contratista; por lo cual se sanciona al Contratista y éste debe restituir lo previsto en el Contrato.			

Blas Colhua Oriol Eliseo
INGENIERO CIVIL
CIP 277165



494
MESA DE PARTES

Anexo N° 01						
Formato para identificar, analizar y dar respuesta a riesgos						
1	NÚMERO Y FECHA DEL DOCUMENTO	Número (Cód. SNIP)				
		Fecha	01/08/2024			
2	DATOS GENERALES DEL PROYECTO	Nombre del Proyecto	"MEJORAMIENTO DE LOS SERVICIOS DE TRANSITABILIDAD PEATONAL Y VEHICULAR EN LA AV. ENRIQUE MEIGGS TRAMO AV. JOSE GALVEZ HASTA AV. BREA Y PARÍAS EN EL DISTRITO DE CHIMBOTE - PROVINCIA DE SANTA - DEPARTAMENTO DE ANCASH" II ETAPA			
		Ubicación Geográfica	Chimbote - Santa - Ancash Coordenadas WGS-84 L17 CASCO URBANO - CHIMBOTE			
IDENTIFICACIÓN DE RIESGOS						
	3.1	CÓDIGO DE RIESGO	5.02			
	3.2	DESCRIPCIÓN DEL RIESGO	No coordinar las etapas de los trabajos del CONTRATISTA DE OBRA en las interferencias con otras obras, que eventualmente se ejecuten en el la misma zona de influencia.			
3	3.3	CAUSA(S) GENERADORA(S)	Causa	Hace referencia a las interferencias con otras obras en ejecución en la zona donde se desarrolla la obra. Riesgo que asume el CONTRATISTA DE OBRA		
ANÁLISIS CUALITATIVO DE RIESGOS						
4	4.1	PROBABILIDAD DE OCURRENCIA		4.2	IMPACTO EN LA EJECUCIÓN DE LA OBRA	
		Muy baja	0.10		Muy bajo	0.05
		Baja	0.30		Bajo	0.10
		Moderada	0.50		Moderado	0.20
		Alta	0.70		Alto	0.40
		Muy alta	0.90		Muy alto	0.80
		Baja	0.300		Moderado	0.200
		Puntuación del Riesgo = Probabilidad x Impacto	0.060		Prioridad del Riesgo	Prioridad Moderada
PRIORIZACIÓN DEL RIESGO						
RESPUESTA A LOS RIESGOS						
5.1	ESTRATEGIA	Mitigar Riesgo	X	Evitar Riesgo		
		Aceptar Riesgo		Transferir Riesgo		
5.2	DISPARADOR DE RIESGO	Inadecuada administración y ejecución de la obra				
5.3	ACCIONES PARA DAR RESPUESTA AL RIESGO	Es obligación del Contratista realizar las coordinaciones por interferencias con otras obras que eventualmente de vienen ejecutando con con otros Contratistas e instituciones				

Blas Co. And. Ordo. Eliseo
INGENIERO CIVIL
CIP 277165





Anexo N° 01						
Formato para identificar, analizar y dar respuesta a riesgos						
1	NÚMERO Y FECHA DEL DOCUMENTO	Número (Cód. SNIP)	Fecha: 01/08/2024			
2	DATOS GENERALES DEL PROYECTO	Nombre del Proyecto	"MEJORAMIENTO DE LOS SERVICIOS DE TRANSITABILIDAD PEATONAL Y VEHICULAR EN LA AV. ENRIQUE MEIGGS TRAMO AV. JOSE GALVEZ HASTA AV. BREA Y PARINAS EN EL DISTRITO DE CHIMBOTE - PROVINCIA DE SANTA - DEPARTAMENTO DE ANCASH" II ETAPA			
		Ubicación Geográfica	Chimbote - Santa - Ancash CASCO URBANO - CHIMBOTE			
IDENTIFICACIÓN DE RIESGOS						
3.1	CÓDIGO DE RIESGO	6.01				
3.2	DESCRIPCIÓN DEL RIESGO	No obtener las aprobaciones del Plan de Monitoreo Ambiental, en los tiempos requeridos para la obra, por parte del CONTRATISTA DE OBRA.				
3.3	CAUSA(S) GENERADORA(S)	Causa	Hace referencia al riesgo AMBIENTAL Riesgo que asume el CONTRATISTA DE OBRA, dado que le corresponde presentar y obtener las aprobaciones correspondientes al Plan de Monitoreo Ambiental, precisando la empresa registrada, que estará a cargo de esta actividad.			
ANÁLISIS CUALITATIVO DE RIESGOS						
4	4.1	PROBABILIDAD DE OCURRENCIA		IMPACTO EN LA EJECUCIÓN DE LA OBRA		
		Muy baja	0.10	4.2	Muy bajo	0.05
		Baja	0.30		Bajo	0.10
		Moderada	0.50		Moderado	0.20
		Alta	0.70		Alto	0.40
		Muy alta	0.90		Muy alto	0.80
		Baja	0.300		Moderado	0.200
		PRIORIZACIÓN DEL RIESGO				
4.3	Puntuación del Riesgo = Probabilidad x Impacto	0.060	Prioridad del Riesgo	Prioridad Moderada		
RESPUESTA A LOS RIESGOS						
5	5.1	ESTRATEGIA	Mitigar Riesgo	Evitar Riesgo		
			Aceptar Riesgo	Transferir Riesgo	X	
	5.2	DISPARADOR DE RIESGO	Inadecuada administración y ejecución de la obra			
5.3	ACCIONES PARA DAR RESPUESTA AL RIESGO	Responsabilidad del Contratista de Obra. El no cumplimiento de esta actividad conlleva a multas que serán de responsabilidad del Contratista de Obra				



Blas Colhua Oriol Eliseo
INGENIERO CIVIL
CIP 277165

Anexo N° 01						
Formato para identificar, analizar y dar respuesta a riesgos						
1	NÚMERO Y FECHA DEL DOCUMENTO	Número (Cód. SNIP)				
		Fecha	01/08/2024			
2	DATOS GENERALES DEL PROYECTO	Nombre del Proyecto	"MEJORAMIENTO DE LOS SERVICIOS DE TRANSITABILIDAD PEATONAL Y VEHICULAR EN LA AV. ENRIQUE MEIGGS TRAMO AV. JOSE GALVEZ HASTA AV. BREA Y PARÍAS EN EL DISTRITO DE CHIMBOTE - PROVINCIA DE SANTA - DEPARTAMENTO DE ANCASH" II ETAPA			
		Ubicación Geográfica	Chimbote - Santa - Ancash CASCO URBANO - CHIMBOTE			
IDENTIFICACIÓN DE RIESGOS						
3	3.1	CÓDIGO DE RIESGO	6.02			
	3.2	DESCRIPCIÓN DEL RIESGO	Cambios en los depósitos de material excedente o desmontes provenientes de la obra (Escombreras o Centros Autorizados para el depósito de material de construcción no peligroso o peligroso)			
	3.3	CAUSA(S) GENERADORA(S)	Causa	Hace referencia al riesgo AMBIENTAL. Riesgo que asume el CONTRATISTA DE OBRA, dado que le corresponde ceñirse a los depósitos inicialmente establecidas y aprobadas por la ENTIDAD.		
ANÁLISIS CUALITATIVO DE RIESGOS						
4	4.1	PROBABILIDAD DE OCURRENCIA		4.2	IMPACTO EN LA EJECUCIÓN DE LA OBRA	
		Muy baja	0.10		Muy bajo	0.05
		Baja	0.30		Bajo	0.10
		Moderada	0.50		Moderado	0.20
		Alta	0.70		Alto	0.40
		Muy alta	0.90		Muy alto	0.80
	Baja		0.300	Bajo		0.100
	PRIORIZACIÓN DEL RIESGO					
	4.3	Puntuación del Riesgo = Probabilidad x Impacto	0.030	Prioridad del Riesgo	Baja Prioridad	
	RESPUESTA A LOS RIESGOS					
5	5.1	ESTRATEGIA	Mitigar Riesgo	Evitar Riesgo	X	
		Aceptar Riesgo	Transferir Riesgo			
	5.2	DISPARADOR DE RIESGO	Inadecuada administración y ejecución de la obra			
5.3	ACCIONES PARA DAR RESPUESTA AL RIESGO	Responsabilidad del Contratista de Obra de eliminar el material excedente en Depósitos y Centros Autorizados. El no cumplimiento de esta norma conlleva a multas que serán de responsabilidad del Contratista de Obra				



Blas Calhuan Oriol Eliseo
INGENIERO CIVIL
CIP 277165



Anexo N° 01						
Formato para identificar, analizar y dar respuesta a riesgos						
1	NÚMERO Y FECHA DEL DOCUMENTO	Número (Cód. SNIP)	Fecha 01/08/2024			
2	DATOS GENERALES DEL PROYECTO	Nombre del Proyecto	MEJORAMIENTO DE LOS SERVICIOS DE TRANSITABILIDAD PEATONAL Y VEHICULAR EN LA AV. ENRIQUE MEIGGS TRAMO AV. JOSE GALVEZ HASTA AV. BREA Y PARIÑAS EN EL DISTRITO DE CHIMBOTE - PROVINCIA DE SANTA - DEPARTAMENTO DE ANCASH II ETAPA			
		Ubicación Geográfica	Chimbote - Santa - Ancash CASCO URBANO - CHIMBOTE			
IDENTIFICACIÓN DE RIESGOS						
3.1	CÓDIGO DE RIESGO	6.03				
3.2	DESCRIPCIÓN DEL RIESGO	Multas por incumplimientos en manejo ambiental y/o permisos.				
3.3	CAUSA(S) GENERADORA(S)	Causa	Hace referencia al riesgo AMBIENTAL. Riesgo que asume el CONTRATISTA DE OBRA al Plan de Manejo Ambiental y el Plan de Monitoreo Ambiental.			
ANÁLISIS CUALITATIVO DE RIESGOS						
4	4.1	PROBABILIDAD DE OCURRENCIA		IMPACTO EN LA EJECUCIÓN DE LA OBRA		
		Muy baja	0.10	4.2	Muy bajo	0.05
		Baja	0.30		Bajo	0.10
		Moderada	0.50		Moderado	0.20
		Alta	0.70		Alto	0.40
		Muy alta	0.90		Muy alto	0.80
		Baja	0.300		Moderado	0.200
PRIORIZACIÓN DEL RIESGO						
4.3	Puntuación del Riesgo = Probabilidad x Impacto	0.060	Prioridad del Riesgo	Prioridad Moderada		
RESPUESTA A LOS RIESGOS						
5	5.1	ESTRATEGIA	Mitigar Riesgo	Evitar Riesgo		
			Aceptar Riesgo	Transferir Riesgo	X	
	5.2	DISPARADOR DE RIESGO	Inadecuada administración y ejecución de la obra			
5.3	ACCIONES PARA DAR RESPUESTA AL RIESGO	Responsabilidad del Contratista de Obra. El no cumplimiento de esta actividad conlleva a multas que serán de responsabilidad del Contratista de Obra				

Blas Colhua Oriol Etiseo
INGENIERO CIVIL
CIP 277165



958

MUNICIPALIDAD PROVINCIAL DEL SANTA

12

TRAMITE DOCUMENTARIO

DEPARTAMENTO DE

Anexo N° 01

Formato para identificar, analizar y dar respuesta a riesgos

1	NÚMERO Y FECHA DEL DOCUMENTO	Número (Cód. SNIP)	Fecha	01/09/2024		
2	DATOS GENERALES DEL PROYECTO	Nombre del Proyecto	"MEJORAMIENTO DE LOS SERVICIOS DE TRANSITABILIDAD PEATONAL Y VEHICULAR EN LA AV. ENRIQUE MEIGGS TRAMO AV. JOSE GALVEZ HASTA AV. BREA Y PARIÑAS EN EL DISTRITO DE CHIMBOTE - PROVINCIA DE SANTA - DEPARTAMENTO DE ANCASH" II ETAPA			
		Ubicación Geográfica	Chimbote - Santa - Ancash CASCO URBANO - CHIMBOTE			
IDENTIFICACIÓN DE RIESGOS						
3.1	CÓDIGO DE RIESGO	6.04				
3.2	DESCRIPCIÓN DEL RIESGO	Daños ambientales por inadecuadas prácticas del proceso constructivo autorizados.				
3.3	CAUSA(S) GENERADORA(S)	Causa	Hace referencia al riesgo AMBIENTAL. Riesgo que asume el CONTRATISTA DE OBRA.			
ANÁLISIS CUALITATIVO DE RIESGOS						
4	4.1	PROBABILIDAD DE OCURRENCIA		4.2	IMPACTO EN LA EJECUCIÓN DE LA OBRA	
		Muy baja	0.10		Muy bajo	0.05
		Baja	0.30		Bajo	0.10
		Moderada	0.50		Moderado	0.20
		Alta	0.70		Alto	0.40
		Muy alta	0.90		Muy alto	0.80
		Baja	0.300		Moderado	0.200
PRIORIZACIÓN DEL RIESGO						
4.3	Puntuación del Riesgo = Probabilidad x Impacto	0.060	Prioridad del Riesgo	Prioridad Moderada		
RESPUESTA A LOS RIESGOS						
5	5.1	ESTRATEGIA	Mitigar Riesgo	Evitar Riesgo		
			Aceptar Riesgo	Transferir Riesgo	X	
	5.2	DISPARADOR DE RIESGO	Inadecuada administración y ejecución de la obra			
5.3	ACCIONES PARA DAR RESPUESTA AL RIESGO	Responsabilidad del Contratista de Obra. El no cumplimiento de esta actividad conlleva a multas que serán de responsabilidad del Contratista de Obra				

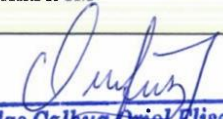
Blas Colhua Oriol Eliseo
INGENIERO CIVIL
CIP 277165





Anexo N° 01							
Formato para identificar, analizar y dar respuesta a riesgos							
1	NÚMERO Y FECHA DEL DOCUMENTO	Número (Cód. SNIP)	Fecha 01/08/2024				
2	DATOS GENERALES DEL PROYECTO	Nombre del Proyecto	"MEJORAMIENTO DE LOS SERVICIOS DE TRANSITABILIDAD PEATONAL Y VEHICULAR EN LA AV. ENRIQUE MEIGGS TRAMO AV. JOSE GALVEZ HASTA AV. BREA Y PARIÑAS EN EL DISTRITO DE CHIMBOTE - PROVINCIA DE SANTA - DEPARTAMENTO DE ANCASH" II ETAPA				
		Ubicación Geográfica	Chimbote - Santa - Ancash CASCO URBANO - CHIMBOTE				
IDENTIFICACIÓN DE RIESGOS							
3	3.1 CÓDIGO DE RIESGO	6.05					
	3.2 DESCRIPCIÓN DEL RIESGO	Paros sociales ocasionados por la población.					
3	3.3 CAUSA(S) GENERADORA(S)	Causa	Hace referencia al riesgo AMBIENTAL. LA ENTIDAD Y EL CONTRATISTA DE OBRA deben evaluar, estudiar y verificar las causas y concordar en las soluciones que el caso requiera. Riesgo que asumen la ENTIDAD y el CONTRATISTA DE OBRA.				
ANÁLISIS CUALITATIVO DE RIESGOS							
4	4.1	PROBABILIDAD DE OCURRENCIA		4.2	IMPACTO EN LA EJECUCIÓN DE LA OBRA		
		Muy baja	0.10		Muy bajo	0.05	
		Baja	0.30		0.3	Bajo	0.10
		Moderada	0.50		Moderado	0.20	
		Alta	0.70		Alto	0.40	0.4
		Muy alta	0.90		Muy alto	0.80	
		Baja	0.300	Alto	0.400		
	PRIORIZACIÓN DEL RIESGO						
4.3	Puntuación del Riesgo = Probabilidad x Impacto	0.120	Prioridad del Riesgo	Prioridad Moderada			
RESPUESTA A LOS RIESGOS							
5.1	ESTRATEGIA	Mitigar Riesgo		Evitar Riesgo	X		
		Aceptar Riesgo		Transferir Riesgo			
5.2	DISPARADOR DE RIESGO	Inadecuada administración y ejecución de la obra					
5.3	ACCIONES PARA DAR RESPUESTA AL RIESGO	Responsabilidad del Contratista de Obra. El no cumplimiento de esta actividad conlleva multas que serán de responsabilidad del Contratista de Obra					



Blas Colhua Oriol Eliseo
INGENIERO CIVIL
CIP 277165

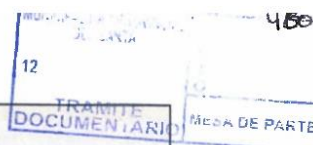

Anexo N° 01					
Formato para identificar, analizar y dar respuesta a riesgos					
1	NÚMERO Y FECHA DEL DOCUMENTO	Número (Cód. SNIP)	Fecha 01/09/2024		
2	DATOS GENERALES DEL PROYECTO	Nombre del Proyecto	"MEJORAMIENTO DE LOS SERVICIOS DE TRANSITABILIDAD PEATONAL Y VEHICULAR EN LA AV. ENRIQUE MEIGGS TRAMO AV. JOSE GALVEZ HASTA AV. BREA Y PARIÑAS EN EL DISTRITO DE CHIMBOTE - PROVINCIA DE SANTA - DEPARTAMENTO DE ANCASH" II ETAPA		
		Ubicación Geográfica	Chimbote - Santa - Ancash Coordenadas WGS-84 L17 CASCO URBANO - CHIMBOTE		
IDENTIFICACIÓN DE RIESGOS					
3.1	CÓDIGO DE RIESGO	6.06			
3.2	DESCRIPCIÓN DEL RIESGO	Requerimientos adicionales al Contrato, impuestos por la autoridad ambiental, Ministerios o Instituciones relacionadas con aspectos ambientales			
3.3	CAUSA(S) GENERADORA(S)	Causa	Hace referencia al riesgo AMBIENTAL del contrato. Riesgo que asume la ENTIDAD.		
ANÁLISIS CUALITATIVO DE RIESGOS					
4	4.1	PROBABILIDAD DE OCURRENCIA		IMPACTO EN LA EJECUCIÓN DE LA OBRA	
		Muy baja	0.10	Muy bajo	0.05
		Baja	0.30	Bajo	0.10
		Moderada	0.50	Moderado	0.20
		Alta	0.70	Alto	0.40
		Muy alta	0.90	Muy alto	0.80
		Baja	0.300	Moderado	0.200
PRIORIZACIÓN DEL RIESGO					
4.3	Puntuación del Riesgo = Probabilidad x Impacto	0.060	Prioridad del Riesgo	Prioridad Moderada	
RESPUESTA A LOS RIESGOS					
5.1	ESTRATEGIA	Mitigar Riesgo	X	Evitar Riesgo	
		Aceptar Riesgo		Transferir Riesgo	
5.2	DISPARADOR DE RIESGO	Condición no imputable a las partes			
5.3	ACCIONES PARA DAR RESPUESTA AL RIESGO	En causas no imputables a las Partes se aplicará el Adicional de obra conforme a Ley y Reglamento de Contrataciones.			



Blas Calhuan Oriol Eliseo
Blas Calhuan Oriol Eliseo
INGENIERO CIVIL
CIP 277165

491

Anexo N° 01

Formato para identificar, analizar y dar respuesta a riesgos

1	NÚMERO Y FECHA DEL DOCUMENTO	Número (Cód. SNIP)				
		Fecha	01/08/2024			
2	DATOS GENERALES DEL PROYECTO	Nombre del Proyecto	MEJORAMIENTO DE LOS SERVICIOS DE TRANSITABILIDAD PEATONAL Y VEHICULAR EN LA AV. ENRIQUE MEIGGS TRAMO AV. JOSE GALVEZ HASTA AV. BREA Y PARIÑAS EN EL DISTRITO DE CHIMBOTE - PROVINCIA DE SANTA - DEPARTAMENTO DE ANCASH II ETAPA			
		Ubicación Geográfica	Chimbote - Santa - Ancash	Coordenadas WGS-84	L17	CASCO URBANO - CHIMBOTE
IDENTIFICACIÓN DE RIESGOS						
3	3.1	CÓDIGO DE RIESGO	6.07			
	3.2	DESCRIPCIÓN DEL RIESGO	Accidentalidad presentada por la deficiente colocación de señalización preventiva en obra, falta de señalización de aproximación e iluminación, equipos para cierres y demás señalización necesaria, etc. conforme al Plan de Seguridad y Salud Ocupacional para la Obra, por parte del CONTRATISTA DE OBRA.			
3	3.3	CAUSA(S) GENERADORA(S)	Causa	Riesgos que asume el CONTRATISTA DE OBRA teniendo en cuenta la obligación que tiene revisar y verificar el cumplimiento de las Leyes, Reglamentos y Normativas relacionadas a la Seguridad y Salud Ocupacional para la Obra.		
ANÁLISIS CUALITATIVO DE RIESGOS						
4	4.1	PROBABILIDAD DE OCURRENCIA		IMPACTO EN LA EJECUCIÓN DE LA OBRA		
		Muy baja	0.10	0.3	Muy bajo	0.05
Baja	0.30	Bejo	0.10			
4	4.2	Moderada	0.50	Moderado	0.20	0.200
		Alta	0.70	Alto	0.40	
4	4.3	Muy alta	0.90	Muy alto	0.80	0.200
		Baja	0.300	Moderado	0.200	
PRIORIZACIÓN DEL RIESGO						
4.3	Puntuación del Riesgo = Probabilidad x Impacto	0.060	Prioridad del Riesgo	Prioridad Moderada		
RESPUESTA A LOS RIESGOS						
5	5.1	ESTRATEGIA	Mitigar Riesgo	Evitar Riesgo	X	
		Aceptar Riesgo	Transferir Riesgo			
5	5.2	DISPARADOR DE RIESGO	Inadecuada administración y ejecución de la obra			
	5.3	ACCIONES PARA DAR RESPUESTA AL RIESGO	Responsabilidad del Contratista de Obra. El no cumplimiento de esta actividad conlleva multas que serán de responsabilidad del Contratista de Obra			

Blas Calhuan Oriol Eliseo
INGENIERO CIVIL
CIP 277165

12
TRAMITE DOCUMENTARIO
46
MESA DE PAR

Anexo N° 01						
Formato para identificar, analizar y dar respuesta a riesgos						
1	NÚMERO Y FECHA DEL DOCUMENTO	Número (Cód. SNIP)	Fecha 01/08/2024			
2	DATOS GENERALES DEL PROYECTO	Nombre del Proyecto	"MEJORAMIENTO DE LOS SERVICIOS DE TRANSITABILIDAD PEATONAL Y VEHICULAR EN LA AV. ENRIQUE MEIGGS TRAMO AV. JOSE GALVEZ HASTA AV. BREA Y PARIÑAS EN EL DISTRITO DE CHIMBOTE - PROVINCIA DE SANTA - DEPARTAMENTO DE ANCASH" II ETAPA			
		Ubicación Geográfica	Chimbote - Santa - Ancash	Coordenadas WGS-84 L17		
			CASCO URBANO - CHIMBOTE			
IDENTIFICACIÓN DE RIESGOS						
3	3.1 CÓDIGO DE RIESGO	7.01				
	3.2 DESCRIPCIÓN DEL RIESGO	Hallazgos de restos arqueológicos, durante la ejecución de la obra, que generan la interrupción del normal desarrollo de las obras.				
	3.3 CAUSA(S) GENERADORA(S)	Causa	Hace referencia a los probables ocurrencia de descubrimientos de restos arqueológicos, durante la ejecución de los trabajos que ameritan excavaciones, contando para ello los permisos correspondientes en materia de arqueología y un Plan y ejecución del Monitoreo arqueológico de la Obra. Riesgo que asume la ENTIDAD, por ser la propietaria del Estudio.			
ANÁLISIS CUALITATIVO DE RIESGOS						
4	4.1	PROBABILIDAD DE OCURRENCIA		4.2	IMPACTO EN LA EJECUCIÓN DE LA OBRA	
		Muy baja	0.10		Muy bajo	0.05
		Baja	0.30		Bajo	0.10
		Moderada	0.50		Moderado	0.20
		Alta	0.70		Alto	0.40
		Muy alta	0.90		Muy alto	0.80
		Moderada	0.500		Muy alto	0.800
PRIORIZACIÓN DEL RIESGO						
4.3	Puntuación del Riesgo = Probabilidad x Impacto	0.400	Prioridad del Riesgo	Alta Prioridad		
RESPUESTA A LOS RIESGOS						
5	5.1 ESTRATEGIA	Mitigar Riesgo		Evitar Riesgo		
		Aceptar Riesgo	X	Transferir Riesgo		
	5.2 DISPARADOR DE RIESGO	Cumplimiento de Leyes y Normativas del Ministerio de Cultura				
	5.3 ACCIONES PARA DAR RESPUESTA AL RIESGO	Responsabilidad del Contratista de Obra. El no cumplimiento de esta actividad conlleva a multas que serán de responsabilidad del Contratista de Obra				



Blas Oriol Eliseo
Blas Oriol Eliseo
INGENIERO CIVIL
CIP 277165

452

MUNICIPALIDAD PROVINCIAL DEL SANTA
12
TRAMITE DOCUMENTARIO
AL SEÑOR PARTI

Anexo N° 01
Formato para identificar, analizar y dar respuesta a riesgos

1	NÚMERO Y FECHA DEL DOCUMENTO	Número (Cód. SNIP)	Fecha	01/08/2024	
2	DATOS GENERALES DEL PROYECTO	Nombre del Proyecto	"MEJORAMIENTO DE LOS SERVICIOS DE TRANSITABILIDAD PEATONAL Y VEHICULAR EN LA AV. ENRIQUE MEIGGS TRAMO AV. JOSE GALVEZ HASTA AV. BREA Y PARIÑAS EN EL DISTRITO DE CHIMBOTE - PROVINCIA DE SANTA - DEPARTAMENTO DE ANCASH" II ETAPA		
		Ubicación Geográfica	Chimbote - Santa - Ancash	Coordenadas WGS-84 L17	
			CASCO URBANO - CHIMBOTE		
IDENTIFICACIÓN DE RIESGOS					
3.1	CÓDIGO DE RIESGO	7.02			
3.2	DESCRIPCIÓN DEL RIESGO	Obtención de permisos arqueológicos (CIRA), para la ejecución de la Obra			
3.3	CAUSA(S) GENERADORA(S)	Causa	Hace referencia a la necesidad obligatoria de contar para toda obra, los permisos arqueológicos (PEAS y/o Rescates Arqueológicos, CIRA). Riesgo que asume la ENTIDAD, por ser la propietaria del Estudio.		
ANÁLISIS CUALITATIVO DE RIESGOS					
4	4.1	PROBABILIDAD DE OCURENCIA		IMPACTO EN LA EJECUCIÓN DE LA OBRA	
		Muy baja	0.10	Muy bajo	0.05
		Baja	0.30	Bajo	0.10
		Moderada	0.50	Moderado	0.20
		Alta	0.70	Alto	0.40
		Muy alta	0.90	Muy alto	0.80
		Baja	0.300	Moderado	0.200
PRIORIZACIÓN DEL RIESGO					
4.3	Puntuación del Riesgo = Probabilidad x Impacto	0.080	Prioridad del Riesgo	Prioridad Moderada	
RESPUESTA A LOS RIESGOS					
5.1	ESTRATEGIA	Mitigar Riesgo	Evitar Riesgo		
		Aceptar Riesgo	Transferir Riesgo	X	
5.2	DISPARADOR DE RIESGO	Cumplimiento de Leyes y Normativas del Ministerio de Cultura			
5.3	ACCIONES PARA DAR RESPUESTA AL RIESGO	Responsabilidad del Contratista de Obra. El no cumplimiento de esta actividad conlleva a multas que serán de responsabilidad del Contratista de Obra			

Blas Collahuasi Oriol Eliseo
INGENIERO CIVIL
CIP 277165



484

Anexo N° 01
Formato para identificar, analizar y dar respuesta a riesgos

1	NÚMERO Y FECHA DEL DOCUMENTO	Número (Cód. SNIP)				
		Fecha	01/08/2024			
2	DATOS GENERALES DEL PROYECTO	Nombre del Proyecto	"MEJORAMIENTO DE LOS SERVICIOS DE TRANSITABILIDAD PEATONAL Y VEHICULAR EN LA AV. ENRIQUE MEIGGS TRAMO AV. JOSE GALVEZ HASTA AV. BREA Y PARIÑAS EN EL DISTRITO DE CHIMBOTE - PROVINCIA DE SANTA - DEPARTAMENTO DE ANCASH" II ETAPA			
		Ubicación Geográfica	Chimbote - Santa - Ancash	Coordenadas WGS-84	L17	
CASCO URBANO - CHIMBOTE						
IDENTIFICACIÓN DE RIESGOS						
3	3.1	CÓDIGO DE RIESGO	8.01			
	3.2	DESCRIPCIÓN DEL RIESGO	Obtención de Permisos y/o autorizaciones de Instituciones del Gobierno y/o municipales para ejecución de la obra			
	3.3	CAUSA(S) GENERADORA(S)	Causa	Hace referencia a las coordinaciones que debe realizar el CONTRATISTA DE OBRA, con apoyo de la ENTIDAD, respecto a la obtención de los permisos y autorizaciones Municipales (Provincial y/o distrital), Ministerio de Marina, ANA, MTC, DIGESA, etc. para ejecución de las Obras. Riesgo que asume el CONTRATISTA DE OBRA.		
ANÁLISIS CUALITATIVO DE RIESGOS						
4	4.1	PROBABILIDAD DE OCURRENCIA		IMPACTO EN LA EJECUCIÓN DE LA OBRA		
		Muy baja	0.10		Muy bajo	0.05
		Baja	0.30	0.3	Bajo	0.10
		Moderada	0.50		Moderado	0.20
		Alta	0.70		Alto	0.40
		Muy alta	0.90		Muy alto	0.60
		Baja	0.300	Moderado	0.200	
	PRIORIZACIÓN DEL RIESGO					
4.3	Puntuación del Riesgo = Probabilidad x Impacto	0.090	Prioridad del Riesgo	Prioridad Moderada		
RESPUESTA A LOS RIESGOS						
5	5.1	ESTRATEGIA	Mitigar Riesgo	Evitar Riesgo		
		Aceptar Riesgo	Transferir Riesgo	X		
	5.2	DISPARADOR DE RIESGO	Cumplimiento de Leyes y Normativas vigentes			
5.3	ACCIONES PARA DAR RESPUESTA AL RIESGO	Responsabilidad del Contratista de Obra. El no cumplimiento de esta actividad conlleva a multas que serán de responsabilidad del Contratista de Obra				

Blas Calhuan Ortiz Eliseo
INGENIERO CIVIL
CIP 277165



Anexo N° 01						
Formato para identificar, analizar y dar respuesta a riesgos						
1	NÚMERO Y FECHA DEL DOCUMENTO	Número (Cód. SNIP)	Fecha 01/08/2024			
2	DATOS GENERALES DEL PROYECTO	Nombre del Proyecto	"MEJORAMIENTO DE LOS SERVICIOS DE TRANSITABILIDAD PEATONAL Y VEHICULAR EN LA AV. ENRIQUE MEIGGS TRAMO AV. JOSE GALVEZ HASTA AV. BREA Y PARIÑAS EN EL DISTRITO DE CHIMBOTE - PROVINCIA DE SANTA - DEPARTAMENTO DE ANCASH" II ETAPA			
		Ubicación Geográfica	Chimbote - Santa - Ancash	Coordenadas WGS-84 L17		
			CASCO URBANO - CHIMBOTE			
IDENTIFICACIÓN DE RIESGOS						
3.1	CÓDIGO DE RIESGO	3.02				
3.2	DESCRIPCIÓN DEL RIESGO	Obtención de Permisos y/o autorizaciones de instituciones privadas, para ejecución de la obra				
3	3.3 CAUSA(S) GENERADORA(S)	Causa	Hace referencia a las coordinaciones que debe realizar el CONTRATISTA DE OBRA, con apoyo de la ENTIDAD, respecto a la obtención de los permisos y autorizaciones de diversas instituciones privadas (Rutas de Lima, ENEL, ENAFER PERU SAC, Empresas de Telefonía, CALIDDA, etc.) para ejecución de las Obras. Riesgo que asume el CONTRATISTA DE OBRA.			
ANÁLISIS CUALITATIVO DE RIESGOS						
4	4.1	PROBABILIDAD DE OCURRENCIA		IMPACTO EN LA EJECUCIÓN DE LA OBRA		
		Muy baja	0.10	4.2	Muy bajo	0.05
		Baja	0.30		Bajo	0.10
		Moderada	0.50		Moderado	0.20
		Alta	0.70		Alto	0.40
		Muy alta	0.90		Muy alto	0.80
		Baja	0.300	Moderado	0.200	
		PRIORIZACIÓN DEL RIESGO				
4.3	Puntuación del Riesgo = Probabilidad x Impacto	0.090	Prioridad del Riesgo	Prioridad Moderada		
RESPUESTA A LOS RIESGOS						
5.1	ESTRATEGIA	Mitigar Riesgo		Evitar Riesgo		
		Aceptar Riesgo		Transferir Riesgo	X	
5	5.2	DISPARADOR DE RIESGO	Cumplimiento de Leyes y Normativas vigentes			
	5.3	ACCIONES PARA DAR RESPUESTA AL RIESGO	Responsabilidad del Contratista de Obra. El no cumplimiento de esta actividad conlleva a multas que serán de responsabilidad del Contratista de Obra			



Blas Calhua Oriol Eliseo
Blas Calhua Oriol Eliseo
INGENIERO CIVIL
CIP 277165

MUNICIPALIDAD PROVINCIAL DEL SANTA 466

12

TRAMITE DOCUMENTARIO

Anexo N° 01						
Formato para identificar, analizar y dar respuesta a riesgos						
1	NÚMERO Y FECHA DEL DOCUMENTO	Número (Cód. SNIP)				
		Fecha	01/08/2024			
2	DATOS GENERALES DEL PROYECTO	Nombre del Proyecto	"MEJORAMIENTO DE LOS SERVICIOS DE TRANSITABILIDAD PEATONAL Y VEHICULAR EN LA AV. ENRIQUE MEIGGS TRAMO AV. JOSE GALVEZ HASTA AV. BREA Y PARIÑAS EN EL DISTRITO DE CHIMBOTE - PROVINCIA DE SANTA - DEPARTAMENTO DE ANCASH" II ETAPA			
		Ubicación Geográfica	Chimbote - Santa - Ancash CASCO URBANO - CHIMBOTE			
IDENTIFICACIÓN DE RIESGOS						
3.1	CÓDIGO DE RIESGO	9.01				
3.2	DESCRIPCIÓN DEL RIESGO	Terremotos, deslizamientos exorbitantes, incendios no provocados y/o demás fuerzas de la naturaleza.				
3.3	CAUSA(S) GENERADORA(S)	Causa	Riesgo que asume la ENTIDAD y el CONTRATISTA.			
ANÁLISIS CUALITATIVO DE RIESGOS						
4	4.1	PROBABILIDAD DE OCURRENCIA		4.2	IMPACTO EN LA EJECUCIÓN DE LA OBRA	
		Muy baja	0.10		Muy bajo	0.05
		Baja	0.30		Bajo	0.10
		Moderada	0.50		Moderado	0.20
		Alta	0.70		Alto	0.40
		Muy alta	0.90		Muy alto	0.80
		Moderada	0.500		Muy alto	0.800
	4.3	PRIORIZACIÓN DEL RIESGO				
	Puntuación del Riesgo = Probabilidad x Impacto	0.400	Prioridad del Riesgo	Alta Prioridad		
RESPUESTA A LOS RIESGOS						
5.1	ESTRATEGIA	Mitigar Riesgo		Evitar Riesgo		
		Aceptar Riesgo	X	Transferir Riesgo		
5.2	DISPARADOR DE RIESGO	Condición no imputable a las partes				
5.3	ACCIONES PARA DAR RESPUESTA AL RIESGO	En causas no imputables a las Partes se aplicará el Adicional de obra conforme a Ley y Reglamento de Contrataciones.				

Blas Calhuan Dario Eliseo
INGENIERO CIVIL
CIP 277165





Anexo N° 01					
Formato para identificar, analizar y dar respuesta a riesgos					
1	NÚMERO Y FECHA DEL DOCUMENTO	Número (Cód. SNIP)	Fecha		
			01/06/2024		
2	DATOS GENERALES DEL PROYECTO	Nombre del Proyecto	MEJORAMIENTO DE LOS SERVICIOS DE TRANSITABILIDAD PEATONAL Y VEHICULAR EN LA AV. ENRIQUE MEIGGS TRAMO AV. JOSE GALVEZ HASTA AV. BREA Y PARÍNAS EN EL DISTRITO DE CHIMBOTE - PROVINCIA DE SANTA - DEPARTAMENTO DE ANCASH II ETAPA		
		Ubicación Geográfica	Chimbote - Santa - Ancash	Coordenadas WGS-84 L17	
			CASCO URBANO - CHIMBOTE		
IDENTIFICACIÓN DE RIESGOS					
3.1	CÓDIGO DE RIESGO	9.02			
3.2	DESCRIPCIÓN DEL RIESGO	Paralización de la ejecución de los trabajos por rotura de infraestructura existente, que afecten la ejecución de obras en el proyecto.			
3.3	CAUSA(S) GENERADORA(S)	Causa	Riesgo que asume el CONTRATISTA DE LA OBRA a través de la Póliza CAR y la ENDIDAD		
ANÁLISIS CUALITATIVO DE RIESGOS					
4.1	PROBABILIDAD DE OCURRENCIA		IMPACTO EN LA EJECUCIÓN DE LA OBRA		
	Muy baja	0.10		Muy bajo	0.05
	Baja	0.30	0.3	Bajo	0.10
	Moderada	0.50		Moderado	0.20
	Alta	0.70		Alto	0.40
	Muy alta	0.90		Muy alto	0.80
	Baja		0.300	Moderado	0.200
4.3	PRIORIZACIÓN DEL RIESGO		Puntuación del Riesgo = Probabilidad x Impacto		
			0.060	Prioridad del Riesgo	Prioridad Moderada
RESPUESTA A LOS RIESGOS					
5.1	ESTRATEGIA	Mitigar Riesgo		Evitar Riesgo	
		Aceptar Riesgo	X	Transferir Riesgo	
5.2	DISPARADOR DE RIESGO	Condición no imputable a las partes			
5.3	ACCIONES PARA DAR RESPUESTA AL RIESGO	En causas no imputables a las Partes se aplicará el Adicional de obra conforme a Ley y Reglamento de Contrataciones.			



Blas Calkua Oriol Eliseo
INGENIERO CIVIL
CIP 277165

Anexo N° 01						
Formato para identificar, analizar y dar respuesta a riesgos						
1	NÚMERO Y FECHA DEL DOCUMENTO	Número (Cód. SNIP)	Fecha: 01/08/2024			
2	DATOS GENERALES DEL PROYECTO	Nombre del Proyecto	"MEJORAMIENTO DE LOS SERVICIOS DE TRANSITABILIDAD PEATONAL Y VEHICULAR EN LA AV. ENRIQUE MEIGGS TRAMO AV. JOSE GALVEZ HASTA AV. BREA Y PARÍAS EN EL DISTRITO DE CHIMBOTE - PROVINCIA DE SANTA - DEPARTAMENTO DE ANCASH" II ETAPA			
		Ubicación Geográfica	Chimbote - Santa - Ancash	Coordenadas WGS-84 L17		
			CASCO URBANO - CHIMBOTE			
IDENTIFICACIÓN DE RIESGOS						
3.1	CÓDIGO DE RIESGO	9.03				
3.2	DESCRIPCIÓN DEL RIESGO	Fuerza mayor por interferencia de redes u obras existentes no identificadas (no catastradas), que impiden la ejecución de las obras contratadas.				
3.3	CAUSA(S) GENERADORA(S)	Causa	Riesgo que asume la ENTIDAD, el CONTRATISTA DE OBRA Y CONSULTOR DEL ESTUDIO. Se generará el Adicional de Obra, precisando si se trata de una deficiencia del expediente técnico o situaciones imprevisibles posteriores al perfeccionamiento del contrato o por causas no previsibles en el expediente técnico de obra.			
ANÁLISIS CUALITATIVO DE RIESGOS						
4	4.1	PROBABILIDAD DE OCURRENCIA		4.2	IMPACTO EN LA EJECUCIÓN DE LA OBRA	
		Muy baja	0.10		Muy bajo	0.05
		Baja	0.30		Bajo	0.10
		Moderada	0.50		Moderado	0.20
		Alta	0.70		Alto	0.40
		Muy alta	0.90		Muy alto	0.80
		Baja	0.300	Muy alto	0.800	
	PRIORIZACIÓN DEL RIESGO					
	4.3	Puntuación del Riesgo = Probabilidad x Impacto	0.240	Prioridad del Riesgo	Alta Prioridad	
	RESPUESTA A LOS RIESGOS					
5.1	ESTRATEGIA	Mitigar Riesgo		Evitar Riesgo		
		Aceptar Riesgo	X	Transferir Riesgo		
5.2	DISPARADOR DE RIESGO	Condición: no imputable a las partes				
5.3	ACCIONES PARA DAR RESPUESTA AL RIESGO	En causas no imputables a las Partes se aplicará el Adicional de obra conforme a Ley y Reglamento de Contrataciones.				



Blas Colhua Oriol Eliseo
Blas Colhua Oriol Eliseo
INGENIERO CIVIL
CIP 277165

Anexo N° 01					
Formato para identificar, analizar y dar respuesta a riesgos					
1	NÚMERO Y FECHA DEL DOCUMENTO	Número (Cód. SNIP)			
		Fecha	01/08/2024		
2	DATOS GENERALES DEL PROYECTO	Nombre del Proyecto	MEJORAMIENTO DE LOS SERVICIOS DE TRANSITABILIDAD PEATONAL Y VEHICULAR EN LA AV. ENRIQUE MEIGGS TRAMO AV. JOSE GALVEZ HASTA AV. BREA Y PARIÑAS EN EL DISTRITO DE CHIMBOTE - PROVINCIA DE SANTA - DEPARTAMENTO DE ANCASH II ETAPA		
		Ubicación Geográfica	Chimote - Santa - Ancash	Coordenadas WGS-84 L17	
			CASCO URBANO - CHIMBOTE		
IDENTIFICACIÓN DE RIESGOS					
3	3.1 CÓDIGO DE RIESGO	10.01			
	3.2 DESCRIPCIÓN DEL RIESGO	Por cambios de normatividad durante la ejecución de la obra.			
	3.3 CAUSA(S) GENERADORA(S)	Causa	Riesgo que asume la ENTIDAD, siempre y cuando ese cambio tenga una incidencia alta en el contrato.		
ANÁLISIS CUALITATIVO DE RIESGOS					
4	PROBABILIDAD DE OCURRENCIA			IMPACTO EN LA EJECUCIÓN DE LA OBRA	
	Muy baja	0.10	4.2	Muy bajo	0.05
	Baja	0.30		Bajo	0.10
	Moderada	0.50		Moderado	0.20
	Alta	0.70		Alto	0.40
	Muy alta	0.90		Muy alto	0.80
	Baja	0.300		Alto	0.400
	PRIORIZACIÓN DEL RIESGO				
	4.3	Puntuación del Riesgo = Probabilidad x Impacto	0.120	Prioridad del Riesgo	Prioridad Moderada
	RESPUESTA A LOS RIESGOS				
5	5.1 ESTRATEGIA	Mitigar Riesgo		Evitar Riesgo	
		Aceptar Riesgo	X	Transferir Riesgo	
	5.2 DISPARADOR DE RIESGO	Cumplimiento de Leyes y Normativas vigentes			
	5.3 ACCIONES PARA DAR RESPUESTA AL RIESGO	De aplicarse normativas de carácter obligatorio, no contempladas en el contrato, se aplicará el Adicional de obra conforme a Ley y Reglamento de Contrataciones.			

Blas Calhua Oriol Bliseo
Blas Calhua Oriol Bliseo
INGENIERO CIVIL
CIP 277165





Anexo N° 01						
Formato para identificar, analizar y dar respuesta a riesgos						
1	NÚMERO Y FECHA DEL DOCUMENTO	Número (Cód. SNIP)				
		Fecha	01/08/2024			
2	DATOS GENERALES DEL PROYECTO	Nombre del Proyecto	"MEJORAMIENTO DE LOS SERVICIOS DE TRANSITABILIDAD PEATONAL Y VEHICULAR EN LA AV. ENRIQUE MEIGGS TRAMO AV. JOSE GALVEZ HASTA AV. BREA Y PARIÑAS EN EL DISTRITO DE CHIMBOTE - PROVINCIA DE SANTA - DEPARTAMENTO DE ANCASH" II ETAPA			
		Ubicación Geográfica	Chimbote - Santa - Ancash Coordenadas WGS-84 L17 CASCO URBANO - CHIMBOTE			
IDENTIFICACIÓN DE RIESGOS						
3.1	CÓDIGO DE RIESGO	10.02				
3.2	DESCRIPCIÓN DEL RIESGO	Abandono de la obra por parte del CONTRATISTA DE OBRA durante el ejecución del contrato.				
3.3	CAUSA(S) GENERADORA(S)	Causa	LA ENTIDAD debe evaluar, estudiar y verificar las causas, solicitando la respectiva caducidad en caso de ser procedente, y actuar de acuerdo a Ley y Reglamento de Contrataciones y Directivas aplicables al contrato. Riesgo que asume la ENTIDAD			
ANÁLISIS CUALITATIVO DE RIESGOS						
4	4.1	PROBABILIDAD DE OCURRENCIA		4.2	IMPACTO EN LA EJECUCIÓN DE LA OBRA	
		Muy baja	0.10		Muy baja	0.05
		Baja	0.30		Baja	0.10
		Moderada	0.50		Moderada	0.20
		Alta	0.70		Alto	0.40
		Muy alta	0.90		Muy alto	0.80
		Baja	0.300		Muy alto	0.800
PRIORIZACIÓN DEL RIESGO						
4.3	Puntuación del Riesgo = Probabilidad x Impacto	0.240	Proridad del Riesgo	Alta Prioridad		
RESPUESTA A LOS RIESGOS						
5.1	ESTRATEGIA	Mitigar Riesgo		Evitar Riesgo	X	
		Aceptar Riesgo		Transferir Riesgo		
5.2	DISPARADOR DE RIESGO	Inadecuada administración y ejecución de la obra				
5.3	ACCIONES PARA DAR RESPUESTA AL RIESGO	LA ENTIDAD debe evaluar, estudiar y verificar las causas, solicitando la caducidad en caso de ser procedente, y actuar de acuerdo a Ley y Reglamento de Contrataciones Directivas aplicables al contrato.				



Blas Calhua Oriol Bliseo
INGENIERO CIVIL
CIP 277165

MUNICIPALIDAD PROVINCIAL DEL SANTA	FOLIO
12	471
TRAMITE DOCUMENTARIO	MESA DE PARTES

Anexo N° 01						
Formato para identificar, analizar y dar respuesta a riesgos						
1	NÚMERO Y FECHA DEL DOCUMENTO	Número (Cód. SNIP)				
		Fecha	01/08/2024			
2	DATOS GENERALES DEL PROYECTO	Nombre del Proyecto	"MEJORAMIENTO DE LOS SERVICIOS DE TRANSITABILIDAD PEATONAL Y VEHICULAR EN LA AV. ENRIQUE MEIGGS TRAMO AV. JOSE GALVEZ HASTA AV. BREA Y PARIÑAS EN EL DISTRITO DE CHIMBOTE - PROVINCIA DE SANTA - DEPARTAMENTO DE ANCASH" II ETAPA			
		Ubicación Geográfica	Chimbote - Santa - Ancash CASCO URBANO - CHIMBOTE			
IDENTIFICACIÓN DE RIESGOS						
3.1	CÓDIGO DE RIESGO	10.03				
3.2	DESCRIPCIÓN DEL RIESGO	Abandono del contrato por parte del SUPERVISOR durante la ejecución del contrato.				
3	CAUSA(S) GENERADORA(S)	Causa	Riesgo que asume la ENTIDAD			
ANÁLISIS CUALITATIVO DE RIESGOS						
4	4.1	PROBABILIDAD DE OCURRENCIA		IMPACTO EN LA EJECUCIÓN DE LA OBRA		
		Muy baja	0.10		Muy bajo	0.05
		Baja	0.30	0.3	Bajo	0.10
		Moderada	0.50		Moderado	0.20
		Alta	0.70		Alto	0.40
		Muy alta	0.90		Muy alto	0.80
		Baja	0.300		Muy alto	0.800
PRIORIZACIÓN DEL RIESGO						
4.3	Puntuación del Riesgo = Probabilidad x Impacto	0.240	Prioridad de Riesgo	Alta Prioridad		
RESPUESTA A LOS RIESGOS						
5.1	ESTRATEGIA	Mitigar Riesgo		Evitar Riesgo	X	
		Aceptar Riesgo		Transferir Riesgo		
5.2	DISPARADOR DE RIESGO	Inadecuada administración y ejecución de la obra				
5.3	ACCIONES PARA DAR RESPUESTA AL RIESGO	LA ENTIDAD debe evaluar, estudiar y verificar las causas, solicitando la caducidad en caso de ser procedente, y actuar de acuerdo a Ley y Reglamento de Contrataciones Directivas aplicables al contrato.				

Bias Colhua Oriol Eliseo
Bias Colhua Oriol Eliseo
INGENIERO CIVIL
CIP 277165



Anexo N° 01						
Formato para identificar, analizar y dar respuesta a riesgos						
1	NÚMERO Y FECHA DEL DOCUMENTO	Número (Cód. SNIP)				
		Fecha	01/08/2024			
2	DATOS GENERALES DEL PROYECTO	Nombre del Proyecto	"MEJORAMIENTO DE LOS SERVICIOS DE TRANSITABILIDAD PEATONAL Y VEHICULAR EN LA AV. ENRIQUE MEIGGS TRAMO AV. JOSE GALVEZ HASTA AV. BREA Y PARIÑAS EN EL DISTRITO DE CHIMBOTE - PROVINCIA DE SANTA - DEPARTAMENTO DE ANCASH" II ETAPA			
		Ubicación Geográfica	Chimbote - Santa - Ancash	Coordenadas WGS-84 L17 CASCO URBANO - CHIMBOTE		
IDENTIFICACIÓN DE RIESGOS						
3	3.1	CÓDIGO DE RIESGO	10.04			
	3.2	DESCRIPCIÓN DEL RIESGO	Suspensiones del contrato de obra, por causas imputables al CONTRATISTA DE OBRA.			
	3.3	CAUSA(S) GENERADORA(S)	Causa	La ENTIDAD debe evaluar, estudiar y verificar las causas. En caso de que sean imputables al CONTRATISTA DE OBRA (mala ejecución de la obra), la ENTIDAD penalizará de acuerdo con lo establecido en la Ley y el Reglamento de Contrataciones del Estado y el Contrato. Riesgo que asume el CONTRATISTA DE OBRA.		
ANÁLISIS CUALITATIVO DE RIESGOS						
4	4.1	PROBABILIDAD DE OCURRENCIA		IMPACTO EN LA EJECUCIÓN DE LA OBRA		
		Muy baja	0.10	4.2	Muy bajo	0.05
		Baja	0.30		Bajo	0.10
		Moderada	0.50		Moderado	0.20
		Alta	0.70		Alto	0.40
		Muy alta	0.90		Muy alto	0.80
	Baja	0.300	Muy alto		0.800	
	PRIORIZACIÓN DEL RIESGO					
	4.3	Puntuación del Riesgo = Probabilidad x Impacto	0.240	Prioridad del Riesgo	Alta Prioridad	
	RESPUESTA A LOS RIESGOS					
5	5.1	ESTRATEGIA	Mitigar Riesgo		Evitar Riesgo	X
			Aceptar Riesgo		Transferir Riesgo	
	5.2	DISPARADOR DE RIESGO	Inadecuada administración y ejecución de la obra			
5.3	ACCIONES PARA DAR RESPUESTA AL RIESGO	LA ENTIDAD debe evaluar, estudiar y verificar las causas, debiendo actuar de acuerdo a Ley y Reglamento de Contrataciones y Directivas aplicables al contrato.				



Blas Calhuan Oriol Eliseo
INGENIERO CIVIL
CIP 277165

MUNICIPALIDAD PROVINCIAL DEL SANTA	FOLIO 493
12	
TRAMITE DOCUMENTARIO	MEGA DE PARTE

Anexo N° 01					
Formato para identificar, analizar y dar respuesta a riesgos					
1	NÚMERO Y FECHA DEL DOCUMENTO	Número (Cód. SNIP)	Fecha 01/05/2024		
2	DATOS GENERALES DEL PROYECTO	Nombre del Proyecto	"MEJORAMIENTO DE LOS SERVICIOS DE TRANSITABILIDAD PEATONAL Y VEHICULAR EN LA AV. ENRIQUE MEIGGS TRAMO AV. JOSE GALVEZ HASTA AV. BREA Y PARIÑAS EN EL DISTRITO DE CHIMBOTE - PROVINCIA DE SANTA - DEPARTAMENTO DE ANCASH" II ETAPA		
		Ubicación Geográfica	Chimbote - Santa - Ancash	Coordenadas WGS-84 L17	
			CASCO URBANO - CHIMBOTE		
IDENTIFICACIÓN DE RIESGOS					
3	3.1 CÓDIGO DE RIESGO	10.05			
	3.2 DESCRIPCIÓN DEL RIESGO	Suspensiones del contrato de SUPERVISIÓN., por causas imputables al SUPERVISOR.			
3	3.3 CAUSA(S) GENERADORA(S)	Causa	La ENTIDAD debe evaluar, estudiar y verificar las causas. En caso de que sean imputables al SUPERVISOR (mala ejecución del servicio) la ENTIDAD actuará conforme con lo establecido en la Ley y el Reglamento de Contrataciones del Estado y el Contrato. Riesgo que asume la ENTIDAD.		
ANÁLISIS CUALITATIVO DE RIESGOS					
4	PROBABILIDAD DE OCURRENCIA			IMPACTO EN LA EJECUCIÓN DE LA OBRA	
	Muy baja	0.10	0.3	Muy bajo	0.05
	Baja	0.30		Bajo	0.10
	Moderada	0.50		Moderado	0.20
	Alta	0.70		Alto	0.40
	Muy alta	0.90		Muy alto	0.80
	Baja	0.300	Muy alto	0.800	
	PRIORIZACIÓN DEL RIESGO				
4.3	Puntuación del Riesgo = Probabilidad x Impacto	0.240	Prioridad del Riesgo	Alta Prioridad	
RESPUESTA A LOS RIESGOS					
5.1	ESTRATEGIA	Mitigar Riesgo		Evitar Riesgo	X
		Aceptar Riesgo		Transferir Riesgo	
5.2	DISPARADOR DE RIESGO	Inadecuada administración y ejecución de la obra			
5.3	ACCIONES PARA DAR RESPUESTA AL RIESGO	LA ENTIDAD debe evaluar, estudiar y verificar las causas, debiendo actuar de acuerdo a Ley y Reglamento de Contrataciones y Directivas aplicables al contrato.			

Blas Calhua Oñofel Eliseo
INGENIERO CIVIL
CIP 277165



Anexo N° 01						
Formato para identificar, analizar y dar respuesta a riesgos						
1	NÚMERO Y FECHA DEL DOCUMENTO	Número (Cód. SNIP)				
		Fecha	01/08/2024			
2	DATOS GENERALES DEL PROYECTO	Nombre del Proyecto	MEJORAMIENTO DE LOS SERVICIOS DE TRANSITABILIDAD PEATONAL Y VEHICULAR EN LA AV. ENRIQUE MEIGGS TRAMO AV. JOSE GALVEZ HASTA AV. BREA Y PARÍNAS EN EL DISTRITO DE CHIMBOTE - PROVINCIA DE SANTA - DEPARTAMENTO DE ANCASH II ETAPA			
		Ubicación Geográfica	Chimbote - Santa - Ancash	Coordenadas WGS-84	L17	
IDENTIFICACIÓN DE RIESGOS						
3	3.1	CÓDIGO DE RIESGO	10.06			
	3.2	DESCRIPCIÓN DEL RIESGO	Suspensiones del contrato de obra, por disposición de la ENTIDAD			
	3.3	CAUSA(S) GENERADORA(S)	Causa	La ENTIDAD debe evaluar, estudiar y verificar las causas. En caso de que la disposición sea de SEDAPAL, se actuará de acuerdo con lo establecido en la Ley y el Reglamento de Contrataciones del Estado y el Contrato. Riesgo que asume LA ENTIDAD.		
ANÁLISIS CUALITATIVO DE RIESGOS						
4	4.1	PROBABILIDAD DE OCURRENCIA		IMPACTO EN LA EJECUCIÓN DE LA OBRA		
		Muy baja	0.10	4.2	Muy bajo	0.05
		Baja	0.30		Bajo	0.10
		Moderada	0.50		Moderado	0.20
		Alta	0.70		Alto	0.40
		Muy alta	0.90		Muy alto	0.80
	Baja	0.300	Muy alto	0.800		
	PRIORIZACIÓN DEL RIESGO					
	4.3	Puntuación del Riesgo = Probabilidad x Impacto	0.240	Prioridad del Riesgo	Alta Prioridad	
	RESPUESTA A LOS RIESGOS					
5	5.1	ESTRATEGIA	Mitigar Riesgo		Evitar Riesgo	X
			Aceptar Riesgo		Transferir Riesgo	
	5.2	DISPARADOR DE RIESGO	Inadecuada administración y ejecución de la obra			
5.3	ACCIONES PARA DAR RESPUESTA AL RIESGO	LA ENTIDAD debe evaluar, estudiar y verificar las causas, debiendo actuar de acuerdo a Ley y Reglamento de Contrataciones y Directivas aplicables al contrato.				

Blas Colhua Oriol Eliseo
INGENIERO CIVIL
CIP 277165



MUNICIPALIDAD PROVINCIAL DEL SANTA	FOLIO 425
12	TRAMITE DOCUMENTARIO
MESA DE PARTE	

Anexo N° 01						
Formato para identificar, analizar y dar respuesta a riesgos						
1	NÚMERO Y FECHA DEL DOCUMENTO	Número (Cód. SNIP)	Fecha 01/08/2024			
2	DATOS GENERALES DEL PROYECTO	Nombre del Proyecto	"MEJORAMIENTO DE LOS SERVICIOS DE TRANSITABILIDAD PEATONAL Y VEHICULAR EN LA AV. ENRIQUE MEIGGS TRAMO AV. JOSE GALVEZ HASTA AV. BREA Y PARÍAS EN EL DISTRITO DE CHIMBOTE - PROVINCIA DE SANTA - DEPARTAMENTO DE ANCASH" II ETAPA			
		Ubicación Geográfica	Chimbote - Santa - Ancash Coordinadas WGS-84 L17 CASCO URBANO - CHIMBOTE			
IDENTIFICACIÓN DE RIESGOS						
3.1	CÓDIGO DE RIESGO	10.07				
3.2	DESCRIPCIÓN DEL RIESGO	Prórrogas del contrato de obra.				
3.3	CAUSA(S) GENERADORA(S)	Causa	La ENTIDAD debe evaluar, estudiar y verificar las causas. En caso de que sean imputables al CONTRATISTA DE OBRA, la ENTIDAD actuará conforme a lo previsto en la Ley y el Reglamento de Contrataciones y el Contrato. Riesgo que asume el CONTRATISTA DE OBRA.			
ANÁLISIS CUALITATIVO DE RIESGOS						
4	4.1	PROBABILIDAD DE OCURRENCIA		4.2	IMPACTO EN LA EJECUCIÓN DE LA OBRA	
		Muy baja	0.10		Muy bajo	0.05
		Baja	0.30		Bajo	0.10
		Moderada	0.60		Moderado	0.20
		Alta	0.70		Alto	0.40
		Muy alta	0.90		Muy alto	0.80
		Moderada	0.500		Alto	0.400
PRIORIZACIÓN DEL RIESGO						
4.3	Puntuación del Riesgo = Probabilidad x Impacto	0.200	Prioridad del Riesgo	Alta Prioridad		
RESPUESTA A LOS RIESGOS						
5	5.1	ESTRATEGIA	Mitigar Riesgo	Evitar Riesgo	X	
			Aceptar Riesgo	Transferir Riesgo		
	5.2	DISPARADOR DE RIESGO	Inadecuada administración y ejecución de la obra			
5.3	ACCIONES PARA DAR RESPUESTA AL RIESGO	LA ENTIDAD debe evaluar, estudiar y verificar las causas, debiendo actuar de acuerdo a Ley y Reglamento de Contrataciones y Directivas aplicables al contrato.				

Blas Cahuana Oriol
Blas Cahuana Oriol/Eliseo
INGENIERO CIVIL
CIP 277165



MUNICIPALIDAD PROVINCIAL DEL SANTA	FOLIO 476
12	
TRAMITE DOCUMENTARIO	MESA DE PARTES

Anexo N° 01						
Formato para identificar, analizar y dar respuesta a riesgos						
1	NÚMERO Y FECHA DEL DOCUMENTO	Número (Cód. SNIP)	Fecha 01/08/2024			
2	DATOS GENERALES DEL PROYECTO	Nombre del Proyecto	"MEJORAMIENTO DE LOS SERVICIOS DE TRANSITABILIDAD PEATONAL Y VEHICULAR EN LA AV. ENRIQUE MEIGGS TRAMO AV. JOSE GALVEZ HASTA AV. BREA Y PARIÑAS EN EL DISTRITO DE CHIMBOTE - PROVINCIA DE SANTA - DEPARTAMENTO DE ANCASH" II ETAPA			
		Ubicación Geográfica	Chimboia - Santa - Ancash	Coordenadas WGS-84 L17 CASCO URBANO - CHIMBOTE		
IDENTIFICACIÓN DE RIESGOS						
3.1	CÓDIGO DE RIESGO	10.08				
3.2	DESCRIPCIÓN DEL RIESGO	Prórrogas del contrato de SUPERVISION				
3.3	CAUSA(S) GENERADORA(S)	Causa	La ENTIDAD debe evaluar, estudiar y verificar las causas. En caso de que sean imputables al CONTRATISTA DE OBRA, la ENTIDAD actuará conforme a lo previsto en la Ley y el Reglamento de Contrataciones y el Contrato. Riesgo que asume el CONTRATISTA si le es imputable, caso contrario por la ENTIDAD.			
ANÁLISIS CUALITATIVO DE RIESGOS						
4	4.1	PROBABILIDAD DE OCURRENCIA		IMPACTO EN LA EJECUCIÓN DE LA OBRA		
		Muy baja	0.10	4.2	Muy bajo	0.05
		Baja	0.30		Bajo	0.10
		Moderada	0.50		Moderado	0.20
		Alta	0.70		Alto	0.40
		Muy alta	0.90		Muy alto	0.60
		Moderada	0.500		Alto	0.400
PRIORIZACIÓN DEL RIESGO						
4.3	Puntuación del Riesgo = Probabilidad x Impacto	0.200	Prioridad del Riesgo	Alta Prioridad		
RESPUESTA A LOS RIESGOS						
5	5.1	ESTRATEGIA	Mitigar Riesgo		Evitar Riesgo	X
			Aceptar Riesgo		Transferir Riesgo	
	5.2	DISPARADOR DE RIESGO	Inadecuada administración y ejecución de la obra			
5.3	ACCIONES PARA DAR RESPUESTA AL RIESGO	LA ENTIDAD debe evaluar, estudiar y verificar las causas, debiendo actuar de acuerdo a Ley y Reglamento de Contrataciones y Directivas aplicables al contrato.				

Blas Colhua Oriol Eliseo
INGENIERO CIVIL
CIP 277165



MUNICIPALIDAD PROVINCIAL DEL SANTA	FOLIO 477
12	TRAMITE DOCUMENTARIO
MESA DE PARTES	

Anexo N° 01					
Formato para identificar, analizar y dar respuesta a riesgos					
1	NÚMERO Y FECHA DEL DOCUMENTO	Número (Cód. SNIP)			
		Fecha	01/08/2024		
2	DATOS GENERALES DEL PROYECTO	Nombre del Proyecto	MEJORAMIENTO DE LOS SERVICIOS DE TRANSITABILIDAD PEATONAL Y VEHICULAR EN LA AV. ENRIQUE MEIGGS TRAMO AV. JOSE GALVEZ HASTA AV. BREA Y PARÍAS EN EL DISTRITO DE CHIMBOTE - PROVINCIA DE SANTA - DEPARTAMENTO DE ANCASH II ETAPA		
		Ubicación Geográfica	Chimbote - Santa - Ancash	Coordenadas WGS-84 L17	
			CASCO URBANO - CHIMBOTE		
IDENTIFICACIÓN DE RIESGOS					
3.1	CÓDIGO DE RIESGO	10.09			
3.2	DESCRIPCIÓN DEL RIESGO	Demoras en la ejecución del contrato por Coordinación Interinstitucional.			
3.3	CAUSA(S) GENERADORA(S)	Causa	Cuando la ENTIDAD depende de decisiones de otras entidades privadas o públicas. Riesgo que asume la ENTIDAD.		
ANÁLISIS CUALITATIVO DE RIESGOS					
4	4.1	PROBABILIDAD DE OCURRENCIA		IMPACTO EN LA EJECUCIÓN DE LA OBRA	
		Muy baja	0.10	Muy bajo	0.05
		Baja	0.30	Bajo	0.10
		Moderada	0.50	Moderado	0.20
		Alta	0.70	Alto	0.40
		Muy alta	0.90	Muy alto	0.80
		Moderada	0.500	Alto	0.400
4.3	Puntuación del Riesgo = Probabilidad x Impacto	0.200	Prioridad del Riesgo	Alta Prioridad	
RESPUESTA A LOS RIESGOS					
5.1	ESTRATEGIA	Mitigar Riesgo	X	Evitar Riesgo	
		Aceptar Riesgo		Transferir Riesgo	
5.2	DISPARADOR DE RIESGO	Condición no imputable a las partes			
5.3	ACCIONES PARA DAR RESPUESTA AL RIESGO	En causas no imputables a las Partes se aplicará la aplicación del plazo, conforme a Ley y Reglamento de Contrataciones.			

Blas Cathua Oriol Eliseo
INGENIERO CIVIL
CIP 277165



MUNICIPALIDAD PROVINCIAL DEL SANTA	12	478
TRAMITE DOCUMENTARIO		MESA DE PARTES

Anexo N° 01					
Formato para identificar, analizar y dar respuesta a riesgos					
1	NÚMERO Y FECHA DEL DOCUMENTO	Número (Cód. SNIP)	Fecha		
			01/08/2024		
2	DATOS GENERALES DEL PROYECTO	Nombre del Proyecto	MEJORAMIENTO DE LOS SERVICIOS DE TRANSITABILIDAD PEATONAL Y VEHICULAR EN LA AV. ENRIQUE MEIGGS TRAMO AV. JOSE GALVEZ HASTA AV. BREA Y PARIÑAS EN EL DISTRITO DE CHIMBOTE - PROVINCIA DE SANTA - DEPARTAMENTO DE ANCASH II ETAPA		
		Ubicación Geográfica	Chimbote - Santa - Ancash CASCO URBANO - CHIMBOTE		
IDENTIFICACIÓN DE RIESGOS					
3.1	CÓDIGO DE RIESGO	10.10			
3.2	DESCRIPCIÓN DEL RIESGO	Discrepancia entre el CONTRATISTA DE OBRA, EL SUPERVISOR DE OBRA Y/O LA ENTIDAD contratante			
3.3	CAUSA(S) GENERADORA(S)	Causa	Discrepancia en la aplicación del Contrato y los documentos de forman parte de Él. Se presenta el riesgo de problemas en cuanto a conciliaciones y/o concertación de ítems, actividades o procesos que van directamente relacionados con la eficacia del desarrollo de las obras		
ANÁLISIS CUALITATIVO DE RIESGOS					
4	4.1	PROBABILIDAD DE OCURRENCIA		IMPACTO EN LA EJECUCIÓN DE LA OBRA	
		Muy baja	0.10	Muy bajo	0.05
		Baja	0.30	Bajo	0.10
		Moderada	0.50	Moderado	0.20
		Alta	0.70	Alto	0.40
		Muy alta	0.90	Muy alto	0.80
		Baja	0.300	Alto	0.400
PRIORIZACIÓN DEL RIESGO					
4.3	Puntuación del Riesgo = Probabilidad x Impacto	0.120	Proridad del Riesgo	Prioridad Moderada	
RESPUESTA A LOS RIESGOS					
5.1	ESTRATEGIA	Mitigar Riesgo	Evitar Riesgo	X	
		Aceptar Riesgo	Transferir Riesgo		
5.2	DISPARADOR DE RIESGO	Conciliaciones y arbitrajes			
5.3	ACCIONES PARA DAR RESPUESTA AL RIESGO	LA ENTIDAD debe evaluar, estudiar y verificar las causas, debiendo actuar de acuerdo a Ley y Reglamento de Contrataciones y Directivas aplicables al contrato.			

Blas Calhuan Oriol Eliseo
Blas Calhuan Oriol Eliseo
INGENIERO CIVIL
CIP 277165



Anexo N° 01							
Formato para identificar, analizar y dar respuesta a riesgos							
1	NÚMERO Y FECHA DEL DOCUMENTO	Número (Cód. SNIP)					
		Fecha	01/08/2024				
2	DATOS GENERALES DEL PROYECTO	Nombre del Proyecto	"MEJORAMIENTO DE LOS SERVICIOS DE TRANSITABILIDAD PEATONAL Y VEHICULAR EN LA AV. ENRIQUE MEIGGS TRAMO AV. JOSE GALVEZ HASTA AV. BREA Y PARIÑAS EN EL DISTRITO DE CHIMBOTE - PROVINCIA DE SANTA - DEPARTAMENTO DE ANCASH" II ETAPA				
		Ubicación Geográfica	Chimbote - Santa - Ancash Coordenadas WGS-84 L17 CASCO URBANO - CHIMBOTE				
IDENTIFICACIÓN DE RIESGOS							
3.1	CÓDIGO DE RIESGO	11.01					
3.2	DESCRIPCIÓN DEL RIESGO	Elaboración de Bases de Contratación sin sujetarse a la normatividad vigente.					
3.3	CAUSA(S) GENERADORA(S)	Causa	Retrasos en el Proceso de Contratación; originándose sanciones legales, disciplinarias, jurídicas, fiscales, por parte de los entes de control para con la entidad contratante. Riesgo que asume la ENTIDAD.				
ANÁLISIS CUALITATIVO DE RIESGOS							
4	4.1	PROBABILIDAD DE OCURRENCIA		IMPACTO EN LA EJECUCIÓN DE LA OBRA			
		Muy baja	0.10	Muy bajo	0.05		
		Baja	0.30	0.3	Bejo	0.10	
		Moderada	0.50		Moderado	0.20	
		Alta	0.70		Alto	0.40	0.4
		Muy alta	0.90		Muy alto	0.80	
		Baja	0.300	Alto	0.400		
PRIORIZACIÓN DEL RIESGO							
4.3	Puntuación del Riesgo = Probabilidad x Impacto	0.120	Proridad del Riesgo	Prioridad Moderada			
RESPUESTA A LOS RIESGOS							
5.1	ESTRATEGIA	Mitigar Riesgo		Evitar Riesgo	X		
		Aceptar Riesgo		Transferir Riesgo			
5.2	DISPARADOR DE RIESGO	Inadecuada elaboración, administración y ejecución de las Bases del Proceso					
5.3	ACCIONES PARA DAR RESPUESTA AL RIESGO	Responsabilidad de la ENTIDAD, debiendo corregirse lo actuado si el caso lo permite, o siendo pasible de sanción.					

Blas Calhua Oriol Eliseo
Blas Calhua Oriol Eliseo
INGENIERO CIVIL
CIP 277165



MUNICIPALIDAD PROVINCIAL DEL SANTA
12
TRAMITE DOCUMENTARIO
40

Anexo N° 01 Formato para identificar, analizar y dar respuesta a riesgos						
1	NÚMERO Y FECHA DEL DOCUMENTO	Número (Cód. SNIP)	Fecha 01/08/2024			
2	DATOS GENERALES DEL PROYECTO	Nombre del Proyecto	"MEJORAMIENTO DE LOS SERVICIOS DE TRANSITABILIDAD PEATONAL Y VEHICULAR EN LA AV. ENRIQUE MEIGGS TRAMO AV. JOSE GALVEZ HASTA AV. BREA Y PARÍAS EN EL DISTRITO DE CHIMBOTE - PROVINCIA DE SANTA - DEPARTAMENTO DE ANCASH" II ETAPA			
		Ubicación Geográfica	Chimbote - Santa - Ancash Coordenadas WGS-84 L17 CASCO URBANO - CHIMBOTE			
IDENTIFICACIÓN DE RIESGOS						
3.1	CÓDIGO DE RIESGO	11.02				
3.2	DESCRIPCIÓN DEL RIESGO	Mala selección del Postor (Postor ganador de la Buena Pro)				
3.3	CAUSA(S) GENERADORA(S)	Causa	Problemas de selección del Postor ganador de la Buena Pro; originándose sanciones por parte de los entes de control por inadecuada calificación de las propuestas.			
ANÁLISIS CUALITATIVO DE RIESGOS						
4	4.1	PROBABILIDAD DE OCURRENCIA		IMPACTO EN LA EJECUCIÓN DE LA OBRA		
		Muy baja	0.10	4.2	Muy bajo	0.05
		Baja	0.30		Bajo	0.10
		Moderada	0.50		Moderado	0.20
		Alta	0.70		Alto	0.40
		Muy alta	0.90		Muy alto	0.80
		Baja	0.300		Alto	0.400
PRIORIZACIÓN DEL RIESGO						
4.3	Puntuación del Riesgo = Probabilidad x Impacto	0.120	Prioridad del Riesgo	Prioridad Moderada		
RESPUESTA A LOS RIESGOS						
5	5.1	ESTRATEGIA	Mitigar Riesgo	Evitar Riesgo	X	
			Aceptar Riesgo	Transferir Riesgo		
	5.2	DISPARADOR DE RIESGO	Inadecuada elaboración, administración y ejecución de las Bases del Proceso			
5.3	ACCIONES PARA DAR RESPUESTA AL RIESGO	Responsabilidad de la ENTIDAD, debiendo corregirse lo actuado si el caso lo permite, o siendo posible de sandón.				

Blas Calhuan Oriel Eliseo
INGENIERO CIVIL
CIP 277165



MUNICIPALIDAD PROVINCIAL DEL SANTA
12
TRAMITE DOCUMENTARIO
MESA DE PARTE
481

Anexo N° 01						
Formato para identificar, analizar y dar respuesta a riesgos						
1	NÚMERO Y FECHA DEL DOCUMENTO	Número (Cód. SNIP)	Fecha 01/08/2024			
2	DATOS GENERALES DEL PROYECTO	Nombre del Proyecto	"MEJORAMIENTO DE LOS SERVICIOS DE TRANSITABILIDAD PEATONAL Y VEHICULAR EN LA AV. ENRIQUE MEIGGS TRAMO AV. JOSE GALVEZ HASTA AV. BREA Y PARIÑAS EN EL DISTRITO DE CHIMBOTE - PROVINCIA DE SANTA - DEPARTAMENTO DE ANCASH" II ETAPA			
		Ubicación Geográfica	Chimbote - Santa - Ancash Coordenadas WGS-84 L17 CASCO URBANO - CHIMBOTE			
IDENTIFICACIÓN DE RIESGOS						
3.1	CÓDIGO DE RIESGO	11.03				
3.2	DESCRIPCIÓN DEL RIESGO	No publicar el proceso en el SEACE.				
3.3	CAUSA(S) GENERADORA(S)	Causa	Problema Normativo. La ENTIDAD contratante no cumple con las exigencias de la Ley y Reglamento de Contrataciones			
ANÁLISIS CUALITATIVO DE RIESGOS						
4	4.1	PROBABILIDAD DE OCURRENCIA		IMPACTO EN LA EJECUCIÓN DE LA OBRA		
		Muy baja	0.10	0.1	Muy bajo	0.05
		Baja	0.30		Bajo	0.10
		Moderada	0.50		Moderado	0.20
		Alta	0.70		Alto	0.40
		Muy alta	0.90		Muy alto	0.80
		Muy baja	0.100	Alto	0.400	
4.2	PUNTUACIÓN DEL RIESGO = Probabilidad x Impacto		Prioridad del Riesgo		Baja Prioridad	
4.3	Puntuación del Riesgo = Probabilidad x Impacto		Prioridad del Riesgo		Baja Prioridad	
RESPUESTA A LOS RIESGOS						
5.1	ESTRATEGIA	Mitigar Riesgo		Evitar Riesgo	X	
		Aceptar Riesgo		Transferir Riesgo		
5.2	DISPARADOR DE RIESGO	Inadecuada elaboración, administración y ejecución de las Bases del Proceso				
5.3	ACCIONES PARA DAR RESPUESTA AL RIESGO	Responsabilidad de la ENTIDAD, debiendo corregirse lo actuado si el caso lo permite, o siendo pasible de sanción.				

Blas Collao Oriol Eliseo
INGENIERO CIVIL
CIP 277165



Anexo N° 01						
Formato para identificar, analizar y dar respuesta a riesgos						
1	NÚMERO Y FECHA DEL DOCUMENTO	Número (Cód. SNIP)	Fecha			
			01/08/2024			
2	DATOS GENERALES DEL PROYECTO	Nombre del Proyecto	"MEJORAMIENTO DE LOS SERVICIOS DE TRANSITABILIDAD PEATONAL Y VEHICULAR EN LA AV. ENRIQUE MEIGGS TRAMO AV. JOSE GALVEZ HASTA AV. BREA Y PARIÑAS EN EL DISTRITO DE CHIMBOTE - PROVINCIA DE SANTA - DEPARTAMENTO DE ANCASH" II ETAPA			
		Ubicación Geográfica	Chimbote - Santa - Ancash	Coordenadas WGS-84 L17		
			CASCO URBANO - CHIMBOTE			
IDENTIFICACIÓN DE RIESGOS						
3	3.1 CÓDIGO DE RIESGO	11.04				
	3.2 DESCRIPCIÓN DEL RIESGO	No firma del contrato por parte del POSTOR ganador de la Buena Pro que se hará cargo de SUPERVISAR LA OBRA				
	3.3 CAUSA(S) GENERADORA(S)	Causa	Por que el POSTOR ganador de la Buena Pro se rehusó a firmar el Contrato, no estuvo de acuerdo con las cláusulas. En consecuencia las ENTIDAD procede a aplicar la Ley y el Reglamento de Contrataciones y la normativa vigente, informando al OSCE sobre los hechos que el caso amerita. Riesgo que asume la ENTIDAD.			
ANÁLISIS CUALITATIVO DE RIESGOS						
4	4.1	PROBABILIDAD DE OCURRENCIA		IMPACTO EN LA EJECUCIÓN DE LA OBRA		
		Muy baja	0.10	4.2	Muy bajo	0.05
		Baja	0.30		Bajo	0.10
		Moderada	0.50		Moderado	0.20
		Alta	0.70		Alto	0.40
		Muy alta	0.90		Muy alto	0.80
		Baja	0.300		Muy alto	0.800
		PRIORIZACIÓN DEL RIESGO				
4.3	Puntuación del Riesgo = Probabilidad x Impacto	0.240	Prioridad del Riesgo	Alta Prioridad		
RESPUESTA A LOS RIESGOS						
5	5.1 ESTRATEGIA	Mitigar Riesgo		Evitar Riesgo	X	
		Aceptar Riesgo		Transferir Riesgo		
	5.2 DISPARADOR DE RIESGO	Inadecuado Proceso de Contratación				
5.3 ACCIONES PARA DAR RESPUESTA AL RIESGO	Responsabilidad del POSTOR ganador, siendo pasible de sanción.					

Blas Calhua Oriol Eliseo
INGENIERO CIVIL
CIP 277165



Anexo N° 01					
Formato para identificar, analizar y dar respuesta a riesgos					
1	NÚMERO Y FECHA DEL DOCUMENTO	Número (Cód. SNIP)	Fecha 01/08/2024		
2	DATOS GENERALES DEL PROYECTO	Nombre del Proyecto	"MEJORAMIENTO DE LOS SERVICIOS DE TRANSITABILIDAD PEATONAL Y VEHICULAR EN LA AV. ENRIQUE MEIGGS TRAMO AV. JOSE GALVEZ HASTA AV. BREA Y PARIÑAS EN EL DISTRITO DE CHIMBOTE - PROVINCIA DE SANTA - DEPARTAMENTO DE ANCASH" II ETAPA		
		Ubicación Geográfica	Chimbote - Santa - Ancash	Coordenadas WGS-84 L17	
			CASCO URBANO - CHIMBOTE		
IDENTIFICACIÓN DE RIESGOS					
3.1	CÓDIGO DE RIESGO	11.05			
3.2	DESCRIPCIÓN DEL RIESGO	No firma del contrato por parte del POSTOR ganador de la Buena Pro que se hará cargo de la ejecución de la Obra - CONTRATISTA DE OBRA			
3.3	CAUSA(S) GENERADORA(S)	Causa	Por que el POSTOR ganador de la Buena Pro se rehusó a firmar el Contrato, no estuvo de acuerdo con las cláusulas. En consecuencia la ENTIDAD procede a aplicar la Ley y el Reglamento de Contrataciones y la normativa vigente, informando al OSCE sobre los hechos que el caso amerita. Riesgo que asume la ENTIDAD.		
ANÁLISIS CUALITATIVO DE RIESGOS					
4.1	PROBABILIDAD DE OCURRENCIA			IMPACTO EN LA EJECUCIÓN DE LA OBRA	
	Muy baja	0.10		Muy bajo	0.05
	Baja	0.30	0.3	Bajo	0.10
	Moderada	0.50		Moderado	0.20
	Alta	0.70		Alto	0.40
	Muy alta	0.90		Muy alto	0.80
	Baja		0.300	Muy alto	0.800
PRIORIZACIÓN DEL RIESGO					
4.3	Puntuación del Riesgo = Probabilidad x Impacto	0.240	Prioridad del Riesgo	Alta Prioridad	
RESPUESTA A LOS RIESGOS					
5.1	ESTRATEGIA	Mitigar Riesgo		Evitar Riesgo	X
		Aceptar Riesgo		Transferir Riesgo	
5.2	DISPARADOR DE RIESGO	Inadecuado Proceso de Contratación			
5.3	ACCIONES PARA DAR RESPUESTA AL RIESGO	Responsabilidad del POSTOR ganador, siendo pasible de sanción.			

Blas Calhuan Oriol Eliseo
INGENIERO CIVIL
CIP 277165



Anexo N° 01							
Formato para identificar, analizar y dar respuesta a riesgos							
1	NÚMERO Y FECHA DEL DOCUMENTO	Número (Cód. SNIP)	Fecha				
			01/08/2024				
2	DATOS GENERALES DEL PROYECTO	Nombre del Proyecto	"MEJORAMIENTO DE LOS SERVICIOS DE TRANSITABILIDAD PEATONAL Y VEHICULAR EN LA AV. ENRIQUE MEIGGS TRAMO AV. JOSE GALVEZ HASTA AV. BREA Y PARIÑAS EN EL DISTRITO DE CHIMBOTE - PROVINCIA DE SANTA - DEPARTAMENTO DE ANCASH" II ETAPA				
		Ubicación Geográfica	Chimbote - Santa - Ancash Coordinadas WGS-84 L17 CASCO URBANO - CHIMBOTE				
IDENTIFICACIÓN DE RIESGOS							
3	3.1	CÓDIGO DE RIESGO	11.06				
	3.2	DESCRIPCIÓN DEL RIESGO	Demora en la iniciación del Contrato de Obra, por falta de SUPERVISOR DE LA OBRA.				
3	3.3	CAUSA(S) GENERADORA(S)	Causa	En caso la Entidad se encuentre imposibilitada de cumplir con las condiciones previstas para el inicio del plazo de ejecución de obra.			
ANÁLISIS CUALITATIVO DE RIESGOS							
4	4.1	PROBABILIDAD DE OCURRENCIA		IMPACTO EN LA EJECUCIÓN DE LA OBRA			
		Muy baja	0.10	4.2	Muy bajo	0.05	
		Baja	0.30		0.3	Bajo	0.10
		Moderada	0.50		Moderado	0.20	
		Alta	0.70		Alto	0.40	
		Muy alta	0.90		Muy alto	0.80	0.8
		Baja	0.300		Muy alto	0.800	
		PRIORIZACIÓN DEL RIESGO					
4.3	Puntuación del Riesgo = Probabilidad x Impacto	0.240	Prioridad del Riesgo	Alta Prioridad			
RESPUESTA A LOS RIESGOS							
5	5.1	ESTRATEGIA	Mitigar Riesgo	Evitar Riesgo	X		
			Aceptar Riesgo	Transferir Riesgo			
	5.2	DISPARADOR DE RIESGO	Inadecuada gestión administrativa para la convocatoria del Proceso de Selección.				
5.3	ACCIONES PARA DAR RESPUESTA AL RIESGO	La Entidad puede acordar con el contratista diferir la fecha de inicio del plazo de ejecución de la obra. No resulta aplicable el resarcimiento de daños y perjuicios, y se suspende el trámite de la solicitud y entrega del adelanto directo. Art. 152 del RLCE.					

Blas Colindas Oriol Eliseo
INGENIERO CIVIL
CIP 277165



MUNICIPALIDAD PROVINCIAL DEL SANTA
12

445

TRAMITE
DOCUMENTARIO

RECIBO DE PARTE

Anexo N° 01					
Formato para identificar, analizar y dar respuesta a riesgos					
1	NÚMERO Y FECHA DEL DOCUMENTO	Número (Cód. SNIP)	Fecha 01/08/2024		
2	DATOS GENERALES DEL PROYECTO	Nombre del Proyecto	"MEJORAMIENTO DE LOS SERVICIOS DE TRANSITABILIDAD PEATONAL Y VEHICULAR EN LA AV. ENRIQUE MEIGGS TRAMO AV. JOSE GALVEZ HASTA AV. BREA Y PARIÑAS EN EL DISTRITO DE CHIMBOTE - PROVINCIA DE SANTA - DEPARTAMENTO DE ANCASH" II ETAPA		
		Ubicación Geográfica	Chimbote - Santa - Ancash Coordenadas WGS-84 L17 CASCO URBANO - CHIMBOTE		
IDENTIFICACIÓN DE RIESGOS					
3.1	CÓDIGO DE RIESGO	11.07			
3.2	DESCRIPCIÓN DEL RIESGO	Demora en la iniciación del Contrato de Obra, por falta de CONTRATISTA DE OBRA.			
3.3	CAUSA(S) GENERADORA(S)	Causa	Esperar a que se inicie el contrato de obra o se solucione el problema que se haya presentado por causas imputables al CONTRATISTA DE OBRA. Riesgo que asume el CONTRATISTA DE OBRA, que incide en los dos contratos que se dan simultáneamente (Incl. SUPERVISIÓN). Riesgo que asume también la ENTIDAD, la cual subsana mediante la aplicación de la Ley y Reglamento de Contrataciones y Normativas Vigentes.		
ANÁLISIS CUALITATIVO DE RIESGOS					
4.1	PROBABILIDAD DE OCURRENCIA			IMPACTO EN LA EJECUCIÓN DE LA OBRA	
	Muy baja	0.10	0.3	Muy bajo	0.05
	Baja	0.30		Bajo	0.10
	Moderada	0.50		Moderado	0.20
	Alta	0.70		Alto	0.40
	Muy alta	0.90		Muy alto	0.80
	Baja	0.300		Muy alto	0.800
4.2					
PRIORIZACIÓN DEL RIESGO					
4.3	Puntuación del Riesgo = Probabilidad x Impacto	0.240	Prioridad del Riesgo	Alta Prioridad	
RESPUESTA A LOS RIESGOS					
5	5.1	ESTRATEGIA	Mitigar Riesgo	Evitar Riesgo	X
			Aceptar Riesgo	Transferir Riesgo	
	5.2	DISPARADOR DE RIESGO	Inadecuada administración y ejecución de la obra		
5.3	ACCIONES PARA DAR RESPUESTA AL RIESGO	Responsabilidad del CONTRATISTA DE OBRA, siendo pasible de sanción.			

Blas Cathub Oriol Eliseo
INGENIERO CIVIL
CIP 277165



486

12

TRAMITE DOCUMENTARIO

RECIBO DE PARTE

Anexo N° 01					
Formato para identificar, analizar y dar respuesta a riesgos					
1	NÚMERO Y FECHA DEL DOCUMENTO	Número (Cód. SNIP)	Fecha 01/08/2024		
2	DATOS GENERALES DEL PROYECTO	Nombre del Proyecto	"MEJORAMIENTO DE LOS SERVICIOS DE TRANSITABILIDAD PEATONAL Y VEHICULAR EN LA AV. ENRIQUE MEIGGS TRAMO AV. JOSE GALVEZ HASTA AV. BREA Y PARIÑAS EN EL DISTRITO DE CHIMBOTE - PROVINCIA DE SANTA - DEPARTAMENTO DE ANCASH" II ETAPA		
		Ubicación Geográfica	Chimbote - Santa - Ancash Coordinadas WGS-84 L17 CASCO URBANO - CHIMBOTE		
IDENTIFICACIÓN DE RIESGOS					
3	3.1 CÓDIGO DE RIESGO	11.08			
	3.2 DESCRIPCIÓN DEL RIESGO	No pago oportuno, por parte del CONTRATISTA DE OBRA, a los trabajadores y personal a su cargo en relación con salarios, prestaciones sociales y demás beneficios a que tengan derecho.			
	3.3 CAUSA(S) GENERADORA(S)	Causa	Riesgo que asume el CONTRATISTA DE OBRA, por problema de liquidez.		
ANÁLISIS CUALITATIVO DE RIESGOS					
4	4.1	PROBABILIDAD DE OCURRENCIA		IMPACTO EN LA EJECUCIÓN DE LA OBRA	
		Muy baja	0.10	Muy bajo	0.05
		Baja	0.30	Bajo	0.10
		Moderada	0.50	Moderado	0.20
		Alta	0.70	Alto	0.40
		Muy alta	0.90	Muy alto	0.60
		Baja	0.300	Alto	0.400
	4.2	Puntuación del Riesgo = Probabilidad x Impacto		Prioridad del Riesgo	
4.3	0.120		Prioridad Moderada		
PRIORIZACIÓN DEL RIESGO					
RESPUESTA A LOS RIESGOS					
5	5.1 ESTRATEGIA	Mitigar Riesgo		Evitar Riesgo	
		Aceptar Riesgo		Transferir Riesgo	X
	5.2 DISPARADOR DE RIESGO	Inadecuada administración y ejecución de la obra			
5.3	ACCIONES PARA DAR RESPUESTA AL RIESGO	Responsabilidad del CONTRATISTA DE OBRA, siendo pasible de sanción.			

Blas Calhuan Oriol Eliseo
INGENIERO CIVIL
CIP 277165



Anexo N° 01
Formato para identificar, analizar y dar respuesta a riesgos

1	NÚMERO Y FECHA DEL DOCUMENTO	Número (Cód. SNIP)				
		Fecha	01/08/2024			
2	DATOS GENERALES DEL PROYECTO	Nombre del Proyecto	"MEJORAMIENTO DE LOS SERVICIOS DE TRANSITABILIDAD PEATONAL Y VEHICULAR EN LA AV. ENRIQUE MEIGGS TRAMO AV. JOSE GALVEZ HASTA AV. BREA Y PARIÑAS EN EL DISTRITO DE CHIMBOTE - PROVINCIA DE SANTA - DEPARTAMENTO DE ANCASH" II ETAPA			
		Ubicación Geográfica	Chimbote - Santa - Ancash	Coordenadas WGS-84	L17 CASCO URBANO - CHIMBOTE	
IDENTIFICACIÓN DE RIESGOS						
3	3.1	CÓDIGO DE RIESGO	11.09			
	3.2	DESCRIPCIÓN DEL RIESGO	Paros ocasionados por el personal del SUPERVISOR, por la no cancelación oportuna de salarios y prestaciones sociales y demás beneficios a que tengan derecho.			
	3.3	CAUSA(S) GENERADORA(S)	Causa	Riesgo que asume el SUPERVISOR, por problema de liquidez..		
ANÁLISIS CUALITATIVO DE RIESGOS						
4	4.1	PROBABILIDAD DE OCURRENCIA			IMPACTO EN LA EJECUCIÓN DE LA OBRA	
		Muy baja	0.10	0.3	Muy bajo	0.05
		Baja	0.30		Bajo	0.10
		Moderada	0.50		Moderado	0.20
		Alta	0.70		Alto	0.40
		Muy alta	0.90		Muy alto	0.80
		Baja	0.300	Alto	0.400	
	4.3	Puntuación del Riesgo = Probabilidad x Impacto		0.120	Prioridad del Riesgo	Prioridad Moderada
RESPUESTA A LOS RIESGOS						
5	5.1	ESTRATEGIA	Mitigar Riesgo		Evitar Riesgo	
			Aceptar Riesgo		Transferir Riesgo	X
	5.2	DISPARADOR DE RIESGO	Inadecuada administración y ejecución de la obra			
5.3	ACCIONES PARA DAR RESPUESTA AL RIESGO	Responsabilidad del SUPERVISOR DE OBRA, siendo pasible de sanción.				

Blas Calhuan Oriol Elseo
Blas Calhuan Oriol Elseo
INGENIERO CIVIL
CIP 277165





Anexo N° 01						
Formato para identificar, analizar y dar respuesta a riesgos						
1	NÚMERO Y FECHA DEL DOCUMENTO	Número (Cód. SNIP)				
		Fecha	01/08/2024			
2	DATOS GENERALES DEL PROYECTO	Nombre del Proyecto	"MEJORAMIENTO DE LOS SERVICIOS DE TRANSITABILIDAD PEATONAL Y VEHICULAR EN LA AV. ENRIQUE MEIGGS TRAMO AV. JOSE GALVEZ HASTA AV. BREA Y PARÍAS EN EL DISTRITO DE CHIMBOTE - PROVINCIA DE SANTA - DEPARTAMENTO DE ANCASH" II ETAPA			
		Ubicación Geográfica	Chimbote - Santa - Ancash CASCO URBANO - CHIMBOTE			
IDENTIFICACIÓN DE RIESGOS						
3	3.1	CÓDIGO DE RIESGO	11.10			
	3.2	DESCRIPCIÓN DEL RIESGO	Paros ocasionados por los trabajadores y personal del CONTRATISTA DE OBRA por la no cancelación oportuna de salarios y prestaciones sociales y demás beneficios a que tengan derecho.			
	3.3	CAUSA(S) GENERADORA(S)	Causa	Riesgo que asume el CONTRATISTA DE LA OBRA, por problema de liquidez.		
ANÁLISIS CUALITATIVO DE RIESGOS						
4	4.1	PROBABILIDAD DE OCURRENCIA		IMPACTO EN LA EJECUCIÓN DE LA OBRA		
		Muy baja	0.10	4.2	Muy bajo	0.05
		Baja	0.30		Bajo	0.10
		Moderada	0.50		Moderado	0.20
		Alta	0.70		Alto	0.40
		Muy alta	0.90		Muy alto	0.80
	Baja	0.300	Muy alto		0.800	
	4.3	Puntuación del Riesgo = Probabilidad x Impacto	0.240	Prioridad del Riesgo	Alta Prioridad	
RESPUESTA A LOS RIESGOS						
5	5.1	ESTRATEGIA	Mitigar Riesgo		Evitar Riesgo	
			Aceptar Riesgo		Transferir Riesgo	X
5.2	DISPARADOR DE RIESGO	Inadecuada administración y ejecución de la obra				
5.3	ACCIONES PARA DAR RESPUESTA AL RIESGO	Responsabilidad del CONTRATISTA DE OBRA, siendo pasible de sanción.				

Blas Cofre Oñiel Eliseo
INGENIERO CIVIL
CIP 277165





489

Anexo N° 01					
Formato para identificar, analizar y dar respuesta a riesgos					
1	NÚMERO Y FECHA DEL DOCUMENTO	Número (Cód. SNIP)	Fecha 01/08/2024		
2	DATOS GENERALES DEL PROYECTO	Nombre del Proyecto	"MEJORAMIENTO DE LOS SERVICIOS DE TRANSITABILIDAD PEATONAL Y VEHICULAR EN LA AV. ENRIQUE MEIGGS TRAMO AV. JOSE GALVEZ HASTA AV. BREA Y PARIÑAS EN EL DISTRITO DE CHIMBOTE - PROVINCIA DE SANTA - DEPARTAMENTO DE ANCASH" II ETAPA		
		Ubicación Geográfica	Chimbote - Santa - Ancash	Coordenadas WGS-84 L17 CASCO URBANO - CHIMBOTE	
IDENTIFICACIÓN DE RIESGOS					
3.1	CÓDIGO DE RIESGO	11.11			
3.2	DESCRIPCIÓN DEL RIESGO	No pago oportuno, por parte del CONTRATISTA DE OBRA a toda clase de proveedores en relación con compras, alquileres, servicios, contratos, etc.			
3.3	CAUSA(S) GENERADORA(S)	Causa	Riesgo que asume el CONTRATISTA DE OBRA, por problema de liquidez.		
ANÁLISIS CUALITATIVO DE RIESGOS					
4.1	PROBABILIDAD DE OCURRENCIA			IMPACTO EN LA EJECUCIÓN DE LA OBRA	
	Muy baja	0.10	0.3	Muy bajo	0.05
	Baja	0.30		Bajo	0.10
	Moderada	0.50		Moderado	0.20
	Alta	0.70		Alto	0.40
	Muy alta	0.90		Muy alto	0.80
	Baja	0.300		Alto	0.400
4.3	Puntuación del Riesgo = Probabilidad x Impacto		0.120	Prioridad del Riesgo	Prioridad Moderada
RESPUESTA A LOS RIESGOS					
5.1	ESTRATEGIA	Mitigar Riesgo		Evitar Riesgo	
		Aceptar Riesgo		Transferir Riesgo	X
5.2	DISPARADOR DE RIESGO	Inadecuada administración y ejecución de la obra			
5.3	ACCIONES PARA DAR RESPUESTA AL RIESGO	Responsabilidad del CONTRATISTA DE OBRA, siendo pasible de sanción.			

Blas Cuthua Otto Euseo
INGENIERO CIVIL
CIP 277165



MUNICIPALIDAD PROVINCIAL DEL SANTA 44.2
12
TRAMITE DOCUMENTARIO
VISTA DE PARTI

Anexo N° 01						
Formato para identificar, analizar y dar respuesta a riesgos						
1	NÚMERO Y FECHA DEL DOCUMENTO	Número (Cód. SNIP)	Fecha			
2	DATOS GENERALES DEL PROYECTO	Nombre del Proyecto	Ubicación Geográfica			
		MEJORAMIENTO DE LOS SERVICIOS DE TRANSITABILIDAD PEATONAL Y VEHICULAR EN LA AV. ENRIQUE MEIGGS TRAMO AV. JOSE GALVEZ HASTA AV. BREA Y PARIÑAS EN EL DISTRITO DE CHIMBOTE - PROVINCIA DE SANTA - DEPARTAMENTO DE ANCASH II ETAPA Chimbote - Santa - Ancash Coordenadas WGS-84 L17 CASCO URBANO - CHIMBOTE				
IDENTIFICACIÓN DE RIESGOS						
3.1	CÓDIGO DE RIESGO	11.12				
3.2	DESCRIPCIÓN DEL RIESGO	No pago oportuno, por parte de la ENTIDAD al CONTRATISTA DE OBRA por los servicios prestados en la ejecución de la Obra				
3.3	CAUSA(S) GENERADORA(S)	Causa	No pago de las Valorizaciones de Obras al CONTRATISTA DE OBRA por parte de la ENTIDAD, conforme a Contrato de Obra. Riesgo que asume la ENTIDAD, por problema de liquidez.			
ANÁLISIS CUALITATIVO DE RIESGOS						
4	4.1	PROBABILIDAD DE OCURRENCIA		IMPACTO EN LA EJECUCIÓN DE LA OBRA		
		Muy baja	0.10	Muy bajo	0.05	
		Baja	0.30	Bajo	0.10	
		Moderada	0.50	Moderado	0.20	
		Alta	0.70	Alto	0.40	
		Muy alta	0.90	Muy alto	0.60	0.8
		Baja	0.300	Muy alto	0.800	
PRIORIZACIÓN DEL RIESGO						
4.3	Puntuación del Riesgo = Probabilidad x Impacto	0.240	Prioridad de Riesgo	Alta Prioridad		
RESPUESTA A LOS RIESGOS						
5.1	ESTRATEGIA	Mitigar Riesgo		Evitar Riesgo	X	
		Aceptar Riesgo		Transferir Riesgo		
5.2	DISPARADOR DE RIESGO	Inadecuada administración y ejecución de la obra				
5.3	ACCIONES PARA DAR RESPUESTA AL RIESGO	Responsabilidad de la ENTIDAD, siendo pasible de sanción.				



[Firma]
Blas Calhuan Oriol Eliseo
INGENIERO CIVIL
CIP 277165

MUNICIPALIDAD PROVINCIAL DEL SANTA
12
491
TRAMITE DOCUMENTARIO
FOLIO DE PARTES

Anexo N° 01						
Formato para identificar, analizar y dar respuesta a riesgos						
1	NÚMERO Y FECHA DEL DOCUMENTO	Número (Cód. SNIP)	Fecha 01/08/2024			
2	DATOS GENERALES DEL PROYECTO	Nombre del Proyecto	"MEJORAMIENTO DE LOS SERVICIOS DE TRANSITABILIDAD PEATONAL Y VEHICULAR EN LA AV. ENRIQUE MEIGGS TRAMO AV. JOSE GALVEZ HASTA AV. BREA Y PARIÑAS EN EL DISTRITO DE CHIMBOTE - PROVINCIA DE SANTA - DEPARTAMENTO DE ANCASH" II ETAPA			
		Ubicación Geográfica	Chimbote - Santa - Ancash Coordinadas WGS-84 L17 CASCO URBANO - CHIMBOTE			
IDENTIFICACIÓN DE RIESGOS						
3	3.1 CÓDIGO DE RIESGO	11.13				
	3.2 DESCRIPCIÓN DEL RIESGO	Daños a terceros por responsabilidad civil, por parte del CONTRATISTA DE LA OBRA.				
	3.3 CAUSA(S) GENERADORA(S)	Causa	Riesgo que asume el CONTRATISTA DE OBRA, cubierto con la Póliza CAR de la Obra.			
ANÁLISIS CUALITATIVO DE RIESGOS						
4	4.1	PROBABILIDAD DE OCURRENCIA		4.2	IMPACTO EN LA EJECUCIÓN DE LA OBRA	
		Muy baja	0.10		Muy bajo	0.05
		Baja	0.30		Bajo	0.10
		Moderada	0.50		Moderado	0.20
		Alta	0.70		Alto	0.40
		Muy alta	0.90		Muy alto	0.80
	Baja		0.300	Alto		0.400
PRIORIZACIÓN DEL RIESGO						
	4.3	Puntuación del Riesgo = Probabilidad x Impacto	0.120	Prioridad del Riesgo	Prioridad Moderada	
RESPUESTA A LOS RIESGOS						
5	5.1	ESTRATEGIA	Mitigar Riesgo		Evitar Riesgo	X
			Aceptar Riesgo		Transferir Riesgo	
	5.2	DISPARADOR DE RIESGO	Aplicación de Pólizas o Garantías (Cartas Fianzas)			
	5.3	ACCIONES PARA DAR RESPUESTA AL RIESGO	Responsabilidad del CONTRATISTA DE OBRA, siendo pasible de sanción. La Obra debe contar con Pólizas CAR y Cartas Fianzas			



Blas Calhua Priol Eliseo
INGENIERO CIVIL
CIP 277165

DEL SANTA
12
49.2
TRAMITE
DOCUMENTARIO
FOLIO DE PARTE

Anexo N° 01							
Formato para identificar, analizar y dar respuesta a riesgos							
1	NÚMERO Y FECHA DEL DOCUMENTO	Número (Cód. SNIP)	Fecha 01/08/2024				
2	DATOS GENERALES DEL PROYECTO	Nombre del Proyecto	MEJORAMIENTO DE LOS SERVICIOS DE TRANSITABILIDAD PEATONAL Y VEHICULAR EN LA AV. ENRIQUE MEIGGS TRAMO AV. JOSE GALVEZ HASTA AV. BREA Y PARÍAS EN EL DISTRITO DE CHIMBOTE - PROVINCIA DE SANTA - DEPARTAMENTO DE ANCASH II ETAPA				
		Ubicación Geográfica	Chimbote - Santa - Ancash	Coordenadas WGS-84 L17			
			CASCO URBANO - CHIMBOTE				
IDENTIFICACIÓN DE RIESGOS							
3.1	CÓDIGO DE RIESGO	11.14					
3.2	DESCRIPCIÓN DEL RIESGO	Problemas presentados entre socios y/o consorciados de las empresas y/o firmas que conforman el CONTRATISTA DE OBRA. Y ocasionen cualquier tipo de problemática durante los avances en la ejecución de la obra.					
3.3	CAUSA(S) GENERADORA(S)	Causa	Riesgo que asume el CONTRATISTA DE OBRA.				
ANÁLISIS CUALITATIVO DE RIESGOS							
4	4.1	PROBABILIDAD DE OCURRENCIA		IMPACTO EN LA EJECUCIÓN DE LA OBRA			
		Muy baja	0.10	4.2	Muy bajo	0.05	
		Baja	0.30		0.3	Bajo	0.10
		Moderada	0.50		Moderado	0.20	
		Alta	0.70		Alto	0.40	0.4
		Muy alta	0.90		Muy alto	0.80	
		Baja	0.300		Alto	0.400	
PRIORIZACIÓN DEL RIESGO							
4.3	Puntuación del Riesgo = Probabilidad x Impacto	0.120	Prioridad del Riesgo	Prioridad Moderada			
RESPUESTA A LOS RIESGOS							
5	5.1	ESTRATEGIA	Mitigar Riesgo	Evitar Riesgo			
			Aceptar Riesgo	Transferir Riesgo	X		
	5.2	DISPARADOR DE RIESGO	Inadecuada administración y ejecución de la obra				
5.3	ACCIONES PARA DAR RESPUESTA AL RIESGO	Responsabilidad del CONTRATISTA DE OBRA, siendo pasible de sanción.					



Blas Calhuan Orjól Eliseo
INGENIERO CIVIL
CIP 277165

MUNICIPALIDAD PROVINCIAL DEL SANTA
F. O. L. O. 493
12
TRAMITE DOCUMENTARIO
MESA DE PARTES

Anexo N° 01
Formato para identificar, analizar y dar respuesta a riesgos

1	NÚMERO Y FECHA DEL DOCUMENTO	Número (Cód. SNIP)	Fecha	01/08/2024			
2	DATOS GENERALES DEL PROYECTO	Nombre del Proyecto	"MEJORAMIENTO DE LOS SERVICIOS DE TRANSITABILIDAD PEATNAL Y VEHICULAR EN LA AV. ENRIQUE MEIGGS TRAMO AV. JOSE GALVEZ HASTA AV. BREA Y PARIÑAS EN EL DISTRITO DE CHIMBOTE - PROVINCIA DE SANTA - DEPARTAMENTO DE ANCASH" II ETAPA				
		Ubicación Geográfica	Chimbote - Santa - Ancash Coordenadas WGS-84 L17 CASCO URBANO - CHIMBOTE				
IDENTIFICACIÓN DE RIESGOS							
3	3.1 CÓDIGO DE RIESGO	11.15					
	3.2 DESCRIPCIÓN DEL RIESGO	Muerte del representante legal del CONTRATISTA DE OBRA.					
	3.3 CAUSA(S) GENERADORA(S)	Causa	Riesgo que asume el CONTRATISTA DE OBRA.				
ANÁLISIS CUALITATIVO DE RIESGOS							
4	PROBABILIDAD DE OCURRENCIA			IMPACTO EN LA EJECUCIÓN DE LA OBRA			
	4.1	Muy baja	0.10	4.2	Muy bajo	0.05	
		Baja	0.30		0.3	Bajo	0.10
		Moderada	0.50		Moderado	0.20	
		Alta	0.70		Alto	0.40	0.4
		Muy alta	0.90		Muy alto	0.80	
		Baja	0.300		Alto	0.400	
	PRIORIZACIÓN DEL RIESGO						
4.3	Puntuación del Riesgo = Probabilidad x Impacto	0.120	Prioridad del Riesgo	Prioridad Moderada			
RESPUESTA A LOS RIESGOS							
5	5.1 ESTRATEGIA	Mitigar Riesgo		Evitar Riesgo			
		Aceptar Riesgo		Transferir Riesgo	X		
	5.2 DISPARADOR DE RIESGO	Condición no imputable a las partes					
	5.3 ACCIONES PARA DAR RESPUESTA AL RIESGO	Responsabilidad del CONTRATISTA DE OBRA, debiendo aplicarse las Leyes y normatividad que el caso corresponda.					

Blas Collata Ortol Eliseo
INGENIERO CIVIL
CIP 277165

MUNICIPALIDAD PROVINCIAL DEL SANTA
12
TRAMITE DOCUMENTARIO
497

Anexo N° 01
Formato para identificar, analizar y dar respuesta a riesgos

1	NÚMERO Y FECHA DEL DOCUMENTO	Número (Cód. SNIP)	Fecha
			01/08/2024
2	DATOS GENERALES DEL PROYECTO	Nombre del Proyecto	Ubicación Geográfica
		MEJORAMIENTO DE LOS SERVICIOS DE TRANSITABILIDAD PEATONAL Y VEHICULAR EN LA AV. ENRIQUE MEGGS TRAMO AV. JOSE GALVEZ HASTA AV. BREA Y PARÍAS EN EL DISTRITO DE CHIMBOTE - PROVINCIA DE SANTA - DEPARTAMENTO DE ANCASH II ETAPA	Chimbote - Santa - Ancash CASCO URBANO - CHIMBOTE
			Coordenadas WGS-84 L17
IDENTIFICACIÓN DE RIESGOS			
3.1	CÓDIGO DE RIESGO	12.01	
3.2	DESCRIPCIÓN DEL RIESGO	Fluctuación en Índices Unificados de la Construcción, Índices de Precios al Consumidor y tasas de cambio	
3.3	CAUSA(S) GENERADORA(S)	Causa	Riesgo que asume el CONTRATISTA. De las disposiciones citadas en el Art. 17 del RLCE establecen; la obligación de la Entidad de incluir en las Bases las fórmulas de reajuste en los contratos de obra, conforme a la variación del Índice de Precios al Consumidor que establece el Instituto Nacional de Estadística e Informática - INEI. La aplicación de las fórmulas polinómicas se sujetan a lo dispuesto en el Decreto Supremo N° 011-79-VC
ANÁLISIS CUALITATIVO DE RIESGOS			
4.1	PROBABILIDAD DE OCURRENCIA		IMPACTO EN LA EJECUCIÓN DE LA OBRA
	Muy baja	0.10	Muy bajo 0.05
	Baja	0.30	Bajo 0.10
	Moderada	0.50	Moderado 0.20
	Alta	0.70	Alto 0.40
	Muy alta	0.90	Muy alto 0.80
	Moderada	0.500	Moderado 0.200
4.3	PRIORIZACIÓN DEL RIESGO		
	Puntuación del Riesgo = Probabilidad x Impacto	0.100	Prioridad del Riesgo: Prioridad Moderada
RESPUESTA A LOS RIESGOS			
5.1	ESTRATEGIA	Mitigar Riesgo	Evitar Riesgo
		Aceptar Riesgo	Transferir Riesgo
5.2	DISPARADOR DE RIESGO	Condición imputable al CONTRATISTA	
5.3	ACCIONES PARA DAR RESPUESTA AL RIESGO	Responsabilidad del CONTRATISTA. La aplicación de fórmulas de reajuste en la ejecución del contrato de obra tiene por objeto permitir al contratista actualizar el valor de los elementos que intervienen en la ejecución de una obra.	



Blas Cochón
Blas Cochón Arbol Eliseo
INGENIERO CIVIL
CIP 277165

Anexo N° 01						
Formato para identificar, analizar y dar respuesta a riesgos						
1	NÚMERO Y FECHA DEL DOCUMENTO	Número (Cód. SNIP)	Fecha			
			01/08/2024			
2	DATOS GENERALES DEL PROYECTO	Nombre del Proyecto	"MEJORAMIENTO DE LOS SERVICIOS DE TRANSITABILIDAD PEATONAL Y VEHICULAR EN LA AV. ENRIQUE MEIGGS TRAMO AV. JOSE GALVEZ HASTA AV. BREA Y PARÍAS EN EL DISTRITO DE CHIMBOTE - PROVINCIA DE SANTA - DEPARTAMENTO DE ANCASH" II ETAPA.			
		Ubicación Geográfica	Chimbote - Santa - Ancash CASCO URBANO - CHIMBOTE			
COORDENADAS WGS-84: L17						
IDENTIFICACIÓN DE RIESGOS						
3	3.1	CÓDIGO DE RIESGO	12.02			
	3.2	DESCRIPCIÓN DEL RIESGO	Insolvencia del CONTRATISTA DE LA OBRA			
	3.3	CAUSA(S) GENERADORA(S)	Causa	Riesgo que asume el CONTRATISTA DE LA OBRA		
ANÁLISIS CUALITATIVO DE RIESGOS						
4	4.1	PROBABILIDAD DE OCURRENCIA		IMPACTO EN LA EJECUCIÓN DE LA OBRA		
		Muy baja	0.10	4.2	Muy bajo	0.05
		Baja	0.30		Bajo	0.10
		Moderada	0.50		Moderado	0.20
		Alta	0.70		Alto	0.40
		Muy alta	0.90		Muy alto	0.80
	Baja		0.300		Muy alto	
	PRIORIZACIÓN DEL RIESGO					
4.3	Puntuación del Riesgo = Probabilidad x Impacto		0.240	Prioridad del Riesgo	Alta Prioridad	
RESPUESTA A LOS RIESGOS						
5	5.1	ESTRATEGIA	Mitigar Riesgo	Evitar Riesgo		
			Aceptar Riesgo	Transferir Riesgo	X	
	5.2	DISPARADOR DE RIESGO	Falta de liquidez para la ejecución de la Obra			
5.3	ACCIONES PARA DAR RESPUESTA AL RIESGO	Responsabilidad del CONTRATISTA DE OBRA, siendo pasible de sanción.				

Blas Colhua Oriol Eliseo
INGENIERO CIVIL
CIP 277165



DEL SANTA
12
TRAMITE
DOCUMENTARIO
MESA DE PARTE

Anexo N° 01						
Formato para identificar, analizar y dar respuesta a riesgos						
1	NÚMERO Y FECHA DEL DOCUMENTO	Número (Cód. SNIP)	Fecha			
			01/03/2024			
2	DATOS GENERALES DEL PROYECTO	Nombre del Proyecto	"MEJORAMIENTO DE LOS SERVICIOS DE TRANSITABILIDAD PEATONAL Y VEHICULAR EN LA AV. ENRIQUE MEIGGS TRAMO AV. JOSE GALVEZ HASTA AV. BREA Y PARIÑAS EN EL DISTRITO DE CHIMBOTE - PROVINCIA DE SANTA - DEPARTAMENTO DE ANCASH" II ETAPA			
		Ubicación Geográfica	Chimbote - Santa - Ancash Coordenadas WGS-84 L17 CASCO URBANO - CHIMBOTE			
IDENTIFICACIÓN DE RIESGOS						
3.1	CÓDIGO DE RIESGO	12.03				
3.2	DESCRIPCIÓN DEL RIESGO	Insolvencia del SUPERVISOR DE LA OBRA				
3.3	CAUSA(S) GENERADORA(S)	Causa	Riesgo que asume el SUPERVISOR DE LA OBRA			
ANÁLISIS CUALITATIVO DE RIESGOS						
4	4.1	PROBABILIDAD DE OCURRENCIA		IMPACTO EN LA EJECUCIÓN DE LA OBRA		
		Muy baja	0.10	4.2	Muy bajo	0.05
		Baja	0.30		Bajo	0.10
		Moderada	0.50		Moderado	0.20
		Alta	0.70		Alto	0.40
		Muy alta	0.90		Muy alto	0.80
		Baja	0.300		Muy alto	0.800
PRIORIZACIÓN DEL RIESGO						
4.3	Puntuación del Riesgo = Probabilidad x Impacto	0.240	Prioridad del Riesgo	Alta Prioridad		
RESPUESTA A LOS RIESGOS						
5.1	ESTRATEGIA	Mitigar Riesgo		Evitar Riesgo		
		Aceptar Riesgo		Transferir Riesgo	X	
5.2	DISPARADOR DE RIESGO	Falta de liquidez para la ejecución de la Obra				
5.3	ACCIONES PARA DAR RESPUESTA AL RIESGO	Responsabilidad del SUPERVISOR DE OBRA, siendo pasible de sanción.				



Blas Catudo Oriol Eliseo
INGENIERO CIVIL
CIP 277165

DEL SANTA 492

12

TRAMITE DOCUMENTARIO

ANEXO N° 01

Formato para identificar, analizar y dar respuesta a riesgos

1	NÚMERO Y FECHA DEL DOCUMENTO	Número (Cód. SNIP)				
		Fecha	01/08/2024			
2	DATOS GENERALES DEL PROYECTO	Nombre del Proyecto	"MEJORAMIENTO DE LOS SERVICIOS DE TRANSITABILIDAD PEATONAL Y VEHICULAR EN LA AV. ENRIQUE MEIGGS TRAMO AV. JOSE GALVEZ HASTA AV. BREA Y PARÍAS EN EL DISTRITO DE CHIMBOTE - PROVINCIA DE SANTA - DEPARTAMENTO DE ANCASH" II ETAPA			
		Ubicación Geográfica	Chimbote - Santa - Ancash Coordenadas WGS-84 L17 CASCO URBANO - CHIMBOTE			
IDENTIFICACIÓN DE RIESGOS						
3	3.1	CÓDIGO DE RIESGO	12.04			
	3.2	DESCRIPCIÓN DEL RIESGO	Falta de financiamiento por parte de la ENTIDAD para ejecutar la Obra			
	3.3	CAUSA(S) GENERADORA(S)	Causa	Riesgo que asume la ENTIDAD		
ANÁLISIS CUALITATIVO DE RIESGOS						
4	4.1	PROBABILIDAD DE OCURRENCIA			IMPACTO EN LA EJECUCIÓN DE LA OBRA	
		Muy baja	0.10	0.1	Muy bajo	0.05
		Baja	0.30		Bajo	0.10
		Moderada	0.50		Moderado	0.20
		Alta	0.70		Alto	0.40
		Muy alta	0.90		Muy alto	0.60
	4.2				Muy alto	0.800
	PRIORIZACIÓN DEL RIESGO					
	4.3	Puntuación del Riesgo = Probabilidad x Impacto		0.080	Prioridad del Riesgo	Prioridad Moderada
RESPUESTA A LOS RIESGOS						
5	5.1	ESTRATEGIA	Mitigar Riesgo		Evitar Riesgo	X
			Aceptar Riesgo		Transferir Riesgo	
	5.2	DISPARADOR DE RIESGO	Falta de financiamiento para convocar y ejecutar la Obra			
5.3	ACCIONES PARA DAR RESPUESTA AL RIESGO	Responsabilidad de la ENTIDAD, siendo pasible de sanción.				

Blas Cuthuy Ortiz Eliseo
INGENIERO CIVIL
CIP 277165



MUNICIPALIDAD PROVINCIAL
DEL SANTA

12

TRAMITE
DOCUMENTARIO

FOLIO

499

UNIDAD DE PARTI

Anexo N° 01					
Formato para identificar, analizar y dar respuesta a riesgos					
1	NÚMERO Y FECHA DEL DOCUMENTO	Número (Cód. SNIP)	Fecha 01/08/2024		
2	DATOS GENERALES DEL PROYECTO	Nombre del Proyecto	MEJORAMIENTO DE LOS SERVICIOS DE TRANSITABILIDAD PEATONAL Y VEHICULAR EN LA AV. ENRIQUE MEIGGS TRAMO AV. JOSE GALVEZ HASTA AV. BREA Y PARÍAS EN EL DISTRITO DE CHIMBOTE - PROVINCIA DE SANTA - DEPARTAMENTO DE ANCASH II ETAPA		
		Ubicación Geográfica	Chimbote - Santa - Ancash	Coordenadas WGS-84 L17	
			CASCO URBANO - CHIMBOTE		
IDENTIFICACIÓN DE RIESGOS					
3.1	CÓDIGO DE RIESGO	12.05			
3.2	DESCRIPCIÓN DEL RIESGO	Posible desequilibrio financiero del contrato de obra por movilización y empleo de maquinarias y equipos de trabajo, para atención de emergencias menores que requieren ser atendidas por el contrato.			
3.3	CAUSA(S) GENERADORA(S)	Causa	Hace referencia a la atención de emergencias en donde se requiere transportar y emplear maquinarias y equipos de trabajo para solucionar la emergencia por causas relacionadas directas o indirectas a la ejecución de la obra y le corresponde al CONTRATISTA DE OBRA su atención.		
ANÁLISIS CUALITATIVO DE RIESGOS					
4.1	PROBABILIDAD DE OCURRENCIA			IMPACTO EN LA EJECUCIÓN DE LA OBRA	
	Muy baja	0.10	0.3	Muy bajo	0.05
	Baja	0.30		Bajo	0.10
	Moderada	0.50		Moderado	0.20
	Alta	0.70		Alto	0.40
	Muy alta	0.90		Muy alto	0.80
	Baja	0.300	Alto	0.400	
4.2	PUNTAJES DE RIESGO				
4.3	Puntuación del Riesgo = Probabilidad x Impacto	0.120	Prioridad del Riesgo	Prioridad Moderada	
RESPUESTA A LOS RIESGOS					
5.1	ESTRATEGIA	Mitigar Riesgo	Evitar Riesgo		
		Aceptar Riesgo	Transferir Riesgo	X	
5.2	DISPARADOR DE RIESGO	Falta de liquidez para la ejecución de la Obra			
5.3	ACCIONES PARA DAR RESPUESTA AL RIESGO	Responsabilidad del CONTRATISTA DE OBRA, siendo pasible de sanción.			

Blas Cuthua Priol Bliseo
INGENIERO CIVIL
CIP 277165



[illegible]

Blas Calhúa Oriol Eliseo
INGENIERO CIVIL
CIP 277165

[illegible]

Blas Calhuan Oriol Eliseo
INGENIERO CIVIL
CIP 277165

[illegible]

Blas Celiberto Oriol Eliseo
INGENIERO CIVIL
CIP 277165

[illegible]

Blas Calhual Oriol Eliseo
INGENIERO CIVIL
CIP 277165

[illegible]

Blas Cethud Oriol Eliseo
INGENIERO CIVIL
CIP 277165

Ni la suscripción del Acta de Recepción de Obra, ni el consentimiento de la liquidación del contrato

de obra, enervan el derecho de LA ENTIDAD a reclamar, posteriormente, por defectos o vicios ocultos, conforme a lo dispuesto por los artículos 40 de la Ley de Contrataciones del Estado y 173 de su Reglamento.

El plazo máximo de responsabilidad de EL CONTRATISTA es de **[CONSIGNAR TIEMPO EN AÑOS, NO MENOR DE 7 AÑOS]** años, contados a partir de la conformidad de la recepción **[INDICAR TOTAL O PARCIAL, SEGÚN CORRESPONDA]** de la obra.

CLÁUSULA DÉCIMA QUINTA: PENALIDADES

Si EL CONTRATISTA incurre en retraso injustificado en la ejecución de las prestaciones objeto del contrato, LA ENTIDAD le aplica automáticamente una penalidad por mora por cada día de atraso, de acuerdo a la siguiente fórmula:

$$\text{Penalidad Diaria} = \frac{0.10 \times \text{monto vigente}}{F \times \text{plazo vigente en días}}$$

Donde:

F = 0.15 para plazos mayores a sesenta (60) días o;

F = 0.40 para plazos menores o iguales a sesenta (60) días.

El retraso se justifica a través de la solicitud de ampliación de plazo debidamente aprobado. Adicionalmente, se considera justificado el retraso y en consecuencia no se aplica penalidad, cuando EL CONTRATISTA acredite, de modo objetivamente sustentado, que el mayor tiempo transcurrido no le resulta imputable. En este último caso la calificación del retraso como justificado por parte de LA ENTIDAD no da lugar al pago de gastos generales ni costos directos de ningún tipo, conforme el numeral 162.5 del artículo 162 del Reglamento de la Ley de Contrataciones del Estado.

Adicionalmente a la penalidad por mora se aplicarán las siguientes penalidades:

OTRAS PENALIDADES			
N°	SUPUESTOS DE APLICACIÓN DE PENALIDAD	FORMA DE CÁLCULO	PROCEDIMIENTO
1	Cuando el personal acreditado permanece menos de sesenta (60) días desde el inicio de su participación en la ejecución del contrato o del íntegro del plazo de ejecución, si este es menor a los sesenta (60) días, de conformidad con las disposiciones establecidas en el numeral 190.2 del artículo 190 del Reglamento.	(0.5 UIT) por cada día de ausencia del personal en obra en el plazo previsto.	Según informe del Supervisor de la obra o Inspector de la obra o Monitor de Obra designado por la Entidad.
2	En caso el contratista incumpla con su obligación de ejecutar la prestación con el personal acreditado o debidamente sustituido.	(0.5 UIT) por cada día de ausencia del personal en obra.	Según informe del Supervisor de la obra o Inspector de la obra o Monitor de Obra designado por la Entidad.
3	CUADERNO DE OBRA DIGITAL. Si el Contratista y su profesional responsable del Llenado del Cuaderno de Obra digital no realicen los asientos según lo indicado en el ITEM. 7.4.5 del VII. DISPOSICIONES ESPECÍFICAS de la DIRECTIVA No 009-2020-OSCE/CD y lo suscrito en el ítem I de los TDR que dan origen al objeto de esta contratación	(0.5 UIT) por cada incidencia.	Según informe del Supervisor de la obra o Inspector de la obra o Monitor de Obra designado por la Entidad.
4	PERSONAL OFERTADO. Cuando no cumple con proveer con el personal establecido en su propuesta técnica, cuando inicie la prestación efectiva y cuando		Según informe del Supervisor de la obra o Inspector de la obra o Monitor de Obra designado por la Entidad.

	culmine la relación contractual entre el contratista y el personal ofertado y la Entidad no haya aprobado la sustitución del personal por no cumplir con las experiencias y calificaciones del personal a ser reemplazado (Art. 190 del Reglamento de la Ley de Contrataciones del Estado).	(0.5 UIT) Por cada día de ausencia.	
5	SEGURIDAD DE OBRA Y SEÑALIZACIÓN. Cuando el Contratista no cuenta con los dispositivos de seguridad en la Obra tanto peatonal y vehicular incumpliendo las normas y el Expediente Técnico. Los dispositivos o señales peatonal y/o vehicular, falta de mantenimiento de tránsito, plan de desvío y otros son los que se encuentran detallados en el Expediente Técnico.	Cinco por mil (5/1000) del monto del periodo por cada día de incumplimiento.	Según informe del Supervisor de la obra o Inspector de la obra o Monitor de Obra designado por la Entidad.
6	Por no contar tanto personal Técnico y Obrero con los respectivos implementos de seguridad a fin de evitar accidentes y brindar la seguridad suficiente a los trabajadores y público en general. Así como no contar con el SCTR vigente durante la ejecución de la obra. (su aplicación corresponde por incumplimiento por parte del contratista a la falta de implementación de equipos de seguridad personal a sus trabajadores como: casco, guantes, chalecos, uniforme, zapatos, lentes, mascarillas y otros equipos que resulten necesarios su utilización por parte del trabajador para la ejecución de determinadas partidas)	(0.5 UIT) por Ocurrencia detectada.	Según informe del Supervisor de la obra o Inspector de la obra o Monitor de Obra designado por la Entidad.
7	EQUIPOS DEL CONTRATISTA. Cuando el contratista no cuenta con los equipos mínimos exigidos en el expediente Técnico conforme a su propuesta técnica, o que las tenga incompletos para la ejecución de obra.	Tres por mil (3/1000) del monto de la valorización del periodo por cada equipo y día de ausencia.	Según informe del Supervisor de la obra o Inspector de la obra o Monitor de Obra designado por la Entidad.
8	CALIDAD DE MATERIALES. Cuando el contratista ingrese materiales a la obra, sin autorización del supervisor o utilice para la ejecución de la obra materiales de menor calidad que los especificados en el Expediente Técnico y las normativas vigentes. La multa es por cada material no autorizada o no adecuado. EL CONTRATISTA deberá retirar dicho material y reemplazarlo por otro que cumpla con las especificaciones técnicas, siendo reemplazado sin costo alguno para la Entidad. (Los originales de las pruebas deberán ser entregadas en Liquidaciones de la Entidad).	Dos por mil (2/1000) del monto de la valorización del periodo por cada caso detectado.	Según informe del Supervisor de la obra o Inspector de la obra o Monitor de Obra designado por la Entidad.
9	PRUEBAS Y ENSAYOS. Cuando el contratista no realiza las pruebas o ensayos oportunamente para verificar la calidad de los materiales y los trabajos ejecutados.	Dos por mil (2/1000) del monto de la valorización por cada incumplimiento	Según informe del Supervisor de la obra o Inspector de la obra o Monitor de Obra designado por la Entidad.

10	CARTEL DE OBRA. Si el contratista no cumple con colocar el cartel de obra de acuerdo a las especificaciones técnicas, dentro de los 5 días calendarios de iniciado el plazo de Ejecución de la Obra.	(0.5 UIT) por cada día de demora en la colocación del cartel.	Según informe del Supervisor de la obra o Inspector de la obra o Monitor de Obra designado por la Entidad.
11	Cuando el contratista no mantiene colocado el cartel de obra hasta la etapa de recepción.	Dos por diez mil (2/10000) del monto del contrato original.	Según informe del Supervisor de la obra o Inspector de la obra o Monitor de Obra designado por la Entidad.
12	PERMANENCIA DEL RESIDENTE. En caso que el residente de obra no desempeñe sus funciones de forma permanente y directa en la ejecución de la obra será causal de aplicación de la penalidad.	(0.50 UIT) Por cada día inasistencia	Según informe del Supervisor de la obra o Inspector de la obra o Monitor de Obra designado por la Entidad
13	PERMANENCIA EN OBRA DE LOS PROFESIONALES PROPUESTOS, EXEPTO EL RESIDENTE DE OBRA. Cuando los personales propuestos no se encuentren en obra de acuerdo al cronograma de intervención.	(1.0 UIT) Por cada día y persona	El inspector o Supervisor o Monitor, deberá emitir el informe respectivo. Asimismo, podrá anotar en el cuaderno de obra, cada día de ausencia del personal ofertado, debiendo cuantificar y aplicar la penalidad en la valorización de obra en el mes correspondiente.
14	En caso se detecte que un personal clave del Contratista, considerando a tiempo, presta paralelamente sus servicios (figura en dos o más equipos de empresas que tienen firmados contratos de servicios u obras con el CONTRATANTE).	Dos por mil (2/1000) del monto de la valorización del periodo por cada evento.	Según informe del Supervisor de la obra o Inspector de la obra o Monitor de Obra designado por la Entidad
15	CAMBIO DEL PROFESIONAL PROPUESTO COMO RESIDENTE DE OBRA. Cuando se realice el cambio del profesional propuesto y no cumpla los requisitos que exima de la penalidad.	Dos por mil (2/1000) del monto de la valorización del periodo por cada profesional reemplazado.	Según informe del Supervisor de la obra o Inspector de la obra o Monitor de Obra designado por la Entidad
16	Por presentar las Valorizaciones de Obra y/o la Liquidaciones de la Obra fuera del plazo establecido en el Reglamento y/o por presentar sin la documentación completa indicada en los presentes TDR, se dará por no recepcionada y se aplicará la respectiva penalidad y/o cuando se emite observaciones y estos no son subsanadas correctamente en los plazos establecidos por el área usuaria.	(0.5 UIT) por ocurrencia.	Según informe del Supervisor de la obra o Inspector de la obra o Monitor de Obra designado por la Entidad
17	Por valorizar trabajos sin ceñirse a las bases de pago de las especificaciones técnicas y/o valorizar trabajos no ejecutados (sobre – valorizaciones, valorizaciones adelantadas, etc.), que ocasionan pagos indebidos o no encuadrados en las disposiciones vigentes; sin perjuicio de las acciones legales que pudieran reconocer.	Cinco por mil (5/1000) del monto de la valorización presentada.	Según informe del Supervisor de la obra o Inspector de la obra o Monitor de Obra designado por la Entidad

18	GARANTIAS DE FIEL CUMPLIMIENTO. No presentar y/o mantener actualizado las garantías de Fiel Cumplimiento, así mismo, de existir adicionales aprobados al contrato de ejecución de obra.	Uno por cinco mil (1/5000) del valor del contrato, por cada ocurrencia.	Según informe del Supervisor de la obra o Inspector de la obra o Monitor de Obra designado por la Entidad
19	GARANTIAS POR ADELANTOS. No presentar y/o mantener actualizado las garantías por adelantos, por los montos que cubran el adelanto vigente.	Uno por cinco mil (1/5000) del valor del contrato, por cada ocurrencia.	Según informe del Supervisor de la obra o Inspector de la obra o Monitor de Obra designado por la Entidad
20	ENTREGA DE INFORMACIÓN INCOMPLETA Y/O CON ERRORES Y/O EXTEMPORÁNEO. Cuando el contratista entregue documentación incompleta (faltante) o con errores o fuera del plazo normativa, perjudicando el trámite normal de los mismos (revisión del expediente técnico, solicitud de adelantos, valorizaciones, prestaciones adicionales, resultados de los controles de calidad, certificados de habilidad de los profesionales integrantes de su plantel técnico, plan de trabajo para la ejecución de la Obra (PDT), etc.)	Dos por mil (2/1000) del monto de la valorización por trámite documentario.	Según informe del Supervisor de la obra o Inspector de la obra o Monitor de Obra designado por la Entidad
21	Por no ejecutar la obra de acuerdo con los planos y especificaciones técnicas.	(1.0 UIT) por ocurrencia	Según informe del Supervisor de la obra o Inspector de la obra o Monitor de Obra designado por la Entidad
22	ENTREGA DE LOS PLANOS POST CONSTRUCCIÓN. Cuando el contratista no entregue en forma oportuna los planos de post construcción (Máximo en un plazo de 15 días calendarios de culminada la obra), de tal manera que impida a la comisión de recepción de obra, cumplir con sus funciones.	Uno por dos mil (1/2000) del monto del contrato original por cada día de incumplimiento	Según informe del Supervisor de la obra o Inspector de la obra o Monitor de Obra designado por la Entidad
23	Por no presentar la reprogramación de sus trabajos cuando el Supervisor lo requiera como consecuencia del atraso en el cumplimiento del cronograma vigente.	(1.0 UIT) por ocurrencia	Según informe del Supervisor de la obra o Inspector de la obra o Monitor de Obra designado por la Entidad
24	Por no implementar medidas de seguridad en obra y protección del medio ambiente (su aplicación corresponde por incumplimiento por parte de contratista a la falta de condiciones de seguridad en el área de trabajo como: señalización de las áreas de desplazamiento del personal que labora y de las transeúntes, delimitación de las áreas de trabajo, colocación de señalizaciones preventivas visuales y auditivas, mitigaciones de los agentes contaminantes del ambiente durante la ejecución de los trabajos .	(0.5 UIT) por ocurrencia	Según informe del Supervisor de la obra o Inspector de la obra o Monitor de Obra designado por la Entidad

Importante

De haberse previsto otras penalidades a las previstas, incluir los supuestos de aplicación de penalidad, la forma de cálculo de la penalidad para cada supuesto y el procedimiento mediante el cual se verifica el supuesto a penalizar, conforme el artículo 163 del Reglamento de la Ley de Contrataciones del Estado.

Estas penalidades se deducen de las valorizaciones o en la liquidación final, según corresponda; o si fuera necesario, se cobra del monto resultante de la ejecución de la garantía de fiel cumplimiento.

La penalidad por mora y las otras penalidades pueden alcanzar cada una un monto máximo equivalente al diez por ciento (10%) del monto del contrato vigente, o de ser el caso, del ítem que debió ejecutarse.

Cuando se llegue a cubrir el monto máximo de la penalidad por mora o el monto máximo para otras penalidades, LA ENTIDAD puede resolver el contrato por incumplimiento.

CLÁUSULA DÉCIMA SEXTA: RESOLUCIÓN DEL CONTRATO

Cualquiera de las partes puede resolver el contrato, de conformidad con el numeral 32.3 del artículo 32 y artículo 36 de la Ley de Contrataciones del Estado, y el artículo 164 de su Reglamento. De darse el caso, LA ENTIDAD procederá de acuerdo a lo establecido en los artículos 165 y 207 del Reglamento de la Ley de Contrataciones del Estado.

CLÁUSULA DÉCIMA SÉTIMA: RESPONSABILIDAD DE LAS PARTES

Cuando se resuelva el contrato por causas imputables a algunas de las partes, se debe resarcir los daños y perjuicios ocasionados, a través de la indemnización correspondiente. Ello no obsta la aplicación de las sanciones administrativas, penales y pecuniarias a que dicho incumplimiento diere lugar, en el caso que éstas correspondan.

Lo señalado precedentemente no exime a ninguna de las partes del cumplimiento de las demás obligaciones previstas en el presente contrato.

CLÁUSULA DÉCIMA OCTAVA: ANTICORRUPCIÓN

EL CONTRATISTA declara y garantiza no haber, directa o indirectamente, o tratándose de una persona jurídica a través de sus socios, integrantes de los órganos de administración, apoderados, representantes legales, funcionarios, asesores o personas vinculadas a las que se refiere el artículo 7 del Reglamento de la Ley de Contrataciones del Estado, ofrecido, negociado o efectuado, cualquier pago o, en general, cualquier beneficio o incentivo ilegal en relación al contrato.

Asimismo, el CONTRATISTA se obliga a conducirse en todo momento, durante la ejecución del contrato, con honestidad, probidad, veracidad e integridad y de no cometer actos ilegales o de corrupción, directa o indirectamente o a través de sus socios, accionistas, participacionistas, integrantes de los órganos de administración, apoderados, representantes legales, funcionarios, asesores y personas vinculadas a las que se refiere el artículo 7 del Reglamento de la Ley de Contrataciones del Estado.

Además, EL CONTRATISTA se compromete a i) comunicar a las autoridades competentes, de manera directa y oportuna, cualquier acto o conducta ilícita o corrupta de la que tuviera conocimiento; y ii) adoptar medidas técnicas, organizativas y/o de personal apropiadas para evitar los referidos actos o prácticas.

Finalmente, EL CONTRATISTA se compromete a no colocar a los funcionarios públicos con los que deba interactuar, en situaciones reñidas con la ética. En tal sentido, reconoce y acepta la prohibición de ofrecerles a éstos cualquier tipo de obsequio, donación, beneficio y/o gratificación, ya sea de bienes o servicios, cualquiera sea la finalidad con la que se lo haga.

CLÁUSULA DÉCIMA NOVENA: MARCO LEGAL DEL CONTRATO

Sólo en lo no previsto en este contrato, en la Ley de Contrataciones del Estado y su Reglamento, en las directivas que emita el OSCE y demás normativa especial que resulte aplicable, serán de aplicación supletoria las disposiciones pertinentes del Código Civil vigente, cuando corresponda, y demás normas de derecho privado.

CLÁUSULA VIGÉSIMA: SOLUCIÓN DE CONTROVERSIAS²⁶

²⁶ De acuerdo con el numeral 225.3 del artículo 225 del Reglamento, las partes pueden recurrir al arbitraje ad hoc cuando las controversias deriven de procedimientos de selección cuyo valor referencial sea menor o igual a cinco millones con 00/100 soles (S/ 5 000 000,00).

Las controversias que surjan entre las partes durante la ejecución del contrato se resuelven mediante conciliación o arbitraje, según el acuerdo de las partes.

Cualquiera de las partes tiene derecho a iniciar el arbitraje a fin de resolver dichas controversias dentro del plazo de caducidad previsto en la Ley de Contrataciones del Estado y su Reglamento.

Facultativamente, cualquiera de las partes tiene el derecho a solicitar una conciliación dentro del plazo de caducidad correspondiente, según lo señalado en el artículo 224 del Reglamento de la Ley de Contrataciones del Estado, sin perjuicio de recurrir al arbitraje, en caso no se llegue a un acuerdo entre ambas partes o se llegue a un acuerdo parcial. Las controversias sobre nulidad del contrato solo pueden ser sometidas a arbitraje.

El Laudo arbitral emitido es inapelable, definitivo y obligatorio para las partes desde el momento de su notificación, según lo previsto en el numeral 45.21 del artículo 45 de la Ley de Contrataciones del Estado.

Importante para la Entidad

De acuerdo con lo dispuesto en el numeral 243.4 del artículo 243 del Reglamento, la obligatoriedad de someter a Junta de Resolución de Disputas las controversias en los contratos de obra por montos superiores a veinte millones con 00/100 Soles (S/ 20 000 000,00), es obligatoria. Asimismo, el sometimiento de la solución de controversias a una Junta de Resolución de Disputas en los contratos cuyos montos sean iguales o menores a veinte millones con 00/100 Soles (S/ 20 000 000,00) es facultativa. En tal sentido, según lo previsto en el Anexo N° 2 de la Directiva N° 012-2019-OSCE/CD incluir la siguiente cláusula, según corresponda:

CLÁUSULA VIGÉSIMA PRIMERA: JUNTA DE RESOLUCIÓN DE DISPUTAS

Las partes acuerdan para la solución de las controversias derivadas del presente Contrato de Obra conformar una Junta de Resolución de Disputas (en adelante, la JRD) de acuerdo a las disposiciones de la Ley de Contrataciones del Estado, su Reglamento y las directivas que emita OSCE al respecto (en adelante, las "Normas Aplicables a la JRD"); encargando su organización y administración al [DENOMINACIÓN O RAZÓN SOCIAL DEL CENTRO DE ADMINISTRACIÓN DESIGNADO POR LAS PARTES AL CUAL ENCARGAN LA ORGANIZACIÓN DE LA JRD].

La JRD estará compuesta por [TRES (3) MIEMBROS / UN (1) MIEMBRO], los/el cual/es será/n designado/s conforme a las Normas Aplicables a la JRD.

Todas las controversias generadas entre las partes con ocasión al presente Contrato de Obra deben ser sometidas, en primer lugar, a la decisión de la JRD de conformidad con las Normas Aplicables a las JRD.

La decisión que emita la JRD es vinculante y, por tanto, de inmediato y obligatorio cumplimiento para las partes conforme a lo establecido en las Normas Aplicables a la JRD. El incumplimiento de la decisión otorga a la parte afectada la potestad de resolver el contrato, previo aviso requiriendo el cumplimiento.

En caso alguna de las Partes no esté de acuerdo con la decisión emitida por la JRD, podrá someter la controversia a arbitraje conforme a lo establecido en las Normas Aplicables a la JRD. Las Partes acuerdan que es condición obligatoria para el inicio del arbitraje el haber concluido de modo previo el procedimiento ante la JRD.

Si una Parte no manifiesta su disconformidad con una decisión emitida por la JRD en el plazo previsto en las Normas Aplicables a las JRD, entonces dicha decisión adquiere el carácter de definitiva y no podrá ser sometida a arbitraje. Si una Parte manifiesta su disconformidad con una decisión emitida por la JRD en el plazo previsto en las Normas Aplicables a las JRD, pero no inicia el arbitraje respectivo en el plazo previsto en dichas Normas, aquella adquiere la calidad de definitiva.

Incorporar o eliminar, según corresponda

CLÁUSULA VIGÉSIMA SEGUNDA: FACULTAD DE ELEVAR A ESCRITURA PÚBLICA

Cualquiera de las partes puede elevar el presente contrato a Escritura Pública corriendo con todos los gastos que demande esta formalidad.

CLÁUSULA VIGÉSIMA TERCERA: DOMICILIO PARA EFECTOS DE LA EJECUCIÓN CONTRACTUAL

Las partes declaran el siguiente domicilio para efecto de las notificaciones que se realicen durante la ejecución del presente contrato:

DOMICILIO DE LA ENTIDAD: [.....]

DOMICILIO DEL CONTRATISTA: [CONSIGNAR EL DOMICILIO SEÑALADO POR EL POSTOR GANADOR DE LA BUENA PRO AL PRESENTAR LOS REQUISITOS PARA EL PERFECCIONAMIENTO DEL CONTRATO]

La variación del domicilio aquí declarado de alguna de las partes debe ser comunicada a la otra parte, formalmente y por escrito, con una anticipación no menor de quince (15) días calendario.

De acuerdo con las bases integradas, la oferta y las disposiciones del presente contrato, las partes lo firman por duplicado en señal de conformidad en la ciudad de [.....] al [CONSIGNAR FECHA].

“LA ENTIDAD”

“EL CONTRATISTA”

Importante

Este documento puede firmarse digitalmente si ambas partes cuentan con firma digital, según la Ley N° 27269, Ley de Firmas y Certificados Digitales²⁷.

²⁷ Para mayor información sobre la normativa de firmas y certificados digitales ingresar a: <https://www.indecopi.gob.pe/web/firmas-digitales/firmar-y-certificados-digitales>

CAPÍTULO VI
CONSTANCIA DE PRESTACIÓN DE EJECUCIÓN DE OBRA

De conformidad con el artículo 169 del Reglamento, se deja expresa constancia de la culminación de la prestación derivada del contrato mencionado en el numeral 3 del presente documento.

1	DATOS DEL DOCUMENTO	Número del documento			
		Fecha de emisión del documento			
2	DATOS DEL CONTRATISTA	Nombre, denominación o razón social			
		RUC			
		EN CASO EL CONTRATISTA SEA UN CONSORCIO, ADEMÁS SE DEBERÁ REGISTRAR LA SIGUIENTE INFORMACIÓN:			
		Nombre o razón social del integrante del consorcio	RUC	%	Descripción de las obligaciones
3	DATOS DEL CONTRATO	Número del contrato			
		Tipo y número del procedimiento de selección			
		Descripción del objeto del contrato			
		Fecha de suscripción del contrato			
		Monto del contrato			
4	DATOS DE LA OBRA	Denominación de la obra			
		Ubicación de la obra (Región, Provincia y Distrito)			
		Nombres y apellidos del Supervisor de la Obra			
		Plazo de ejecución de la obra	Plazo original	días calendario	
			Ampliación(es) de plazo	días calendario	
			Total plazo	días calendario	
			Fecha de culminación de la obra		
			Fecha de recepción de la obra		
			Fecha de liquidación de la obra		
		Monto de la obra	Número de adicionales de obra		
			Monto total de los adicionales		
			Número de deductivos		
			Monto total de los deductivos		

		Monto total de la obra (sólo componente de obra)	
--	--	--	--

5 APLICACIÓN DE PENALIDADES	Monto de las penalidades por mora	
	Monto de otras penalidades	
	Monto total de las penalidades aplicadas	

6 SOLUCIÓN DE CONTROVERSIAS DEL CONTRATO	Junta de Resolución de Disputas	Si		No	
	Arbitraje	Si		No	
	N° de arbitrajes				

7 DATOS DE LA ENTIDAD	Nombre de la Entidad	
	RUC de la Entidad	
	Nombres y apellidos del funcionario que emite la constancia	
	Cargo que ocupa en la Entidad	
	Teléfono de contacto	

8	
	NOMBRE, FIRMA Y SELLO DEL FUNCIONARIO COMPETENTE

ANEXOS

ANEXO N° 1

DECLARACIÓN JURADA DE DATOS DEL POSTOR

Señores

COMITÉ DE SELECCIÓN

LICITACIÓN PÚBLICA N° 009-2024-MPS-CS-1.

Presente.-

El que se suscribe, [.....], postor y/o Representante Legal de [CONSIGNAR EN CASO DE SER PERSONA JURÍDICA], identificado con [CONSIGNAR TIPO DE DOCUMENTO DE IDENTIDAD] N° [CONSIGNAR NÚMERO DE DOCUMENTO DE IDENTIDAD], con poder inscrito en la localidad de [CONSIGNAR EN CASO DE SER PERSONA JURÍDICA] en la Ficha N° [CONSIGNAR EN CASO DE SER PERSONA JURÍDICA] Asiento N° [CONSIGNAR EN CASO DE SER PERSONA JURÍDICA], **DECLARO BAJO JURAMENTO** que la siguiente información se sujeta a la verdad:

Nombre, Denominación o Razón Social :			
Domicilio Legal :			
RUC :	Teléfono(s) :		
Correo electrónico :			

Autorización de notificación por correo electrónico:

Autorizo que se notifiquen al correo electrónico indicado las siguientes actuaciones:

1. Solicitud de reducción de la oferta económica.
2. Solicitud de subsanación de los requisitos para perfeccionar el contrato.
3. Solicitud para presentar los documentos para perfeccionar el contrato, según orden de prelación, de conformidad con lo previsto en el artículo 141 del Reglamento.
4. Respuesta a la solicitud de acceso al expediente de contratación.

Asimismo, me comprometo a remitir la confirmación de recepción, en el plazo máximo de dos (2) días hábiles de recibida la comunicación.

[CONSIGNAR CIUDAD Y FECHA]

.....
**Firma, Nombres y Apellidos del postor o
Representante legal, según corresponda**

Importante

La notificación dirigida a la dirección de correo electrónico consignada se entenderá válidamente efectuada cuando la Entidad reciba acuse de recepción.

Importante

Cuando se trate de consorcios, la declaración jurada es la siguiente:

ANEXO N° 1

DECLARACIÓN JURADA DE DATOS DEL POSTOR

Señores

COMITÉ DE SELECCIÓN

LICITACIÓN PÚBLICA N° 009-2024-MPS-CS-1.

Presente.-

El que se suscribe, [.....], representante común del consorcio [CONSIGNAR EL NOMBRE DEL CONSORCIO], identificado con [CONSIGNAR TIPO DE DOCUMENTO DE IDENTIDAD] N° [CONSIGNAR NÚMERO DE DOCUMENTO DE IDENTIDAD], **DECLARO BAJO JURAMENTO** que la siguiente información se sujeta a la verdad:

Datos del consorciado 1			
Nombre, Denominación o Razón Social :			
Domicilio Legal :			
RUC :	Teléfono(s) :		
Correo electrónico :			

Datos del consorciado 2			
Nombre, Denominación o Razón Social :			
Domicilio Legal :			
RUC :	Teléfono(s) :		
Correo electrónico :			

Datos del consorciado ...			
Nombre, Denominación o Razón Social :			
Domicilio Legal :			
RUC :	Teléfono(s) :		
Correo electrónico :			

Autorización de notificación por correo electrónico:

Correo electrónico del consorcio:

Autorizo que se notifiquen al correo electrónico indicado las siguientes actuaciones:

1. Solicitud de reducción de la oferta económica.
2. Solicitud de subsanación de los requisitos para perfeccionar el contrato.
3. Solicitud para presentar los documentos para perfeccionar el contrato, según orden de prelación, de conformidad con lo previsto en el artículo 141 del Reglamento.
4. Respuesta a la solicitud de acceso al expediente de contratación.

Asimismo, me comprometo a remitir la confirmación de recepción, en el plazo máximo de dos (2) días hábiles de recibida la comunicación.

[CONSIGNAR CIUDAD Y FECHA]

.....
**Firma, Nombres y Apellidos del representante
común del consorcio**

Importante

La notificación dirigida a la dirección de correo electrónico consignada se entenderá válidamente efectuada cuando la Entidad reciba acuse de recepción.

ANEXO N° 2

DECLARACIÓN JURADA (ART. 52 DEL REGLAMENTO DE LA LEY DE CONTRATACIONES DEL ESTADO)

Señores
COMITÉ DE SELECCIÓN
LICITACIÓN PÚBLICA N° 009-2024-MPS-CS-1.
Presente.-

Mediante el presente el suscrito, postor y/o Representante Legal de [CONSIGNAR EN CASO DE SER PERSONA JURÍDICA], declaro bajo juramento:

- i. No haber incurrido y me obligo a no incurrir en actos de corrupción, así como a respetar el principio de integridad.
- ii. No tener impedimento para postular en el procedimiento de selección ni para contratar con el Estado, conforme al artículo 11 de la Ley de Contrataciones del Estado.
- iii. Conocer las sanciones contenidas en la Ley de Contrataciones del Estado y su Reglamento, así como las disposiciones aplicables de la Ley N° 27444, Ley del Procedimiento Administrativo General.
- iv. Participar en el presente proceso de contratación en forma independiente sin mediar consulta, comunicación, acuerdo, arreglo o convenio con ningún proveedor; y, conocer las disposiciones del Decreto Legislativo N° 1034, Decreto Legislativo que aprueba la Ley de Represión de Conductas Anticompetitivas.
- v. Conocer, aceptar y someterme a las bases, condiciones y reglas del procedimiento de selección.
- vi. Ser responsable de la veracidad de los documentos e información que presento en el presente procedimiento de selección.
- vii. Comprometerme a mantener la oferta presentada durante el procedimiento de selección y a perfeccionar el contrato, en caso de resultar favorecido con la buena pro.

[CONSIGNAR CIUDAD Y FECHA]

.....
**Firma, Nombres y Apellidos del postor o
Representante legal, según corresponda**

Importante

En el caso de consorcios, cada integrante debe presentar esta declaración jurada, salvo que sea presentada por el representante común del consorcio.

ANEXO N° 3

DECLARACIÓN JURADA DE CUMPLIMIENTO DEL EXPEDIENTE TÉCNICO

Señores

COMITÉ DE SELECCIÓN

LICITACIÓN PÚBLICA N° 009-2024-MPS-CS-1.

Presente.-

Es grato dirigirme a usted, para hacer de su conocimiento que luego de haber examinado las bases y demás documentos del procedimiento de la referencia y, conociendo todos los alcances y las condiciones detalladas en dichos documentos, el postor que suscribe ofrece la ejecución de la obra [CONSIGNAR EL OBJETO DE LA CONVOCATORIA], de conformidad con el respectivo Expediente Técnico y las demás condiciones que se indican en el numeral 3.1 del Capítulo III de la sección específica de las bases y los documentos del procedimiento.

[CONSIGNAR CIUDAD Y FECHA]

.....
**Firma, Nombres y Apellidos del postor o
Representante legal o común, según corresponda**

ANEXO N° 4

DECLARACIÓN JURADA DE PLAZO DE EJECUCIÓN DE LA OBRA

Señores

COMITÉ DE SELECCIÓN

LICITACIÓN PÚBLICA N° 009-2024-MPS-CS-1.

Presente.-

Mediante el presente, con pleno conocimiento de las condiciones que se exigen en las bases del procedimiento de la referencia, me comprometo a ejecutar la obra [CONSIGNAR LA DENOMINACIÓN DE LA CONVOCATORIA] en el plazo de [CONSIGNAR EL PLAZO OFERTADO, EL CUAL DEBE SER EXPRESADO EN DÍAS CALENDARIO] días calendario.

[CONSIGNAR CIUDAD Y FECHA]

.....
**Firma, Nombres y Apellidos del postor o
Representante legal o común, según corresponda**

Importante para la Entidad

- *Cuando en el expediente de contratación establezca que la obra debe ejecutarse bajo la modalidad de ejecución llave en mano, considerar lo siguiente, según corresponda.*

"Mediante el presente, con pleno conocimiento de las condiciones que se exigen en las bases del procedimiento de la referencia, me comprometo a ejecutar la obra [CONSIGNAR LA DENOMINACIÓN DE LA CONVOCATORIA], su equipamiento, mobiliario y montaje hasta la puesta en servicio, en el plazo de [CONSIGNAR EL PLAZO OFERTADO, EL CUAL DEBE ESTAR EXPRESADO EN DÍAS CALENDARIO] días calendario" ²⁸

"Mediante el presente, con pleno conocimiento de las condiciones que se exigen en las bases del procedimiento de la referencia, me comprometo a ejecutar la obra [CONSIGNAR LA DENOMINACIÓN DE LA CONVOCATORIA], su equipamiento, mobiliario y montaje hasta la puesta en servicio, en el plazo de [CONSIGNAR EL PLAZO OFERTADO, EL CUAL DEBE ESTAR EXPRESADO EN DÍAS CALENDARIO] días calendario, y la ejecución de la operación asistida de la obra en el plazo de [CONSIGNAR EL PLAZO OFERTADO DE LA PRESTACIÓN ASISTIDA DE LA OBRA, EL CUAL DEBE ESTAR EXPRESADO EN DÍAS CALENDARIO] días calendario." ²⁹

Incluir las disposiciones, según corresponda. Una vez culminada la elaboración de las bases, las notas que no se incorporen deben ser eliminadas

²⁸ Este párrafo debe ser incluido en el caso de obras que se ejecuten bajo la modalidad de ejecución llave en mano que no incluya operación asistida.

²⁹ Este párrafo debe ser incluido en el caso de obras que se ejecuten bajo la modalidad de ejecución llave en mano que incluya operación asistida.

ANEXO N° 5

PROMESA DE CONSORCIO

(Sólo para el caso en que un consorcio se presente como postor)

Señores

COMITÉ DE SELECCIÓN

LICITACIÓN PÚBLICA N° 009-2024-MPS-CS-1.

Presente.-

Los suscritos declaramos expresamente que hemos convenido en forma irrevocable, durante el lapso que dure el procedimiento de selección, para presentar una oferta conjunta a la **LICITACIÓN PÚBLICA N° [CONSIGNAR NOMENCLATURA DEL PROCEDIMIENTO]**.

Asimismo, en caso de obtener la buena pro, nos comprometemos a formalizar el contrato de consorcio, de conformidad con lo establecido por el artículo 140 del Reglamento de la Ley de Contrataciones del Estado, bajo las siguientes condiciones:

a) Integrantes del consorcio

1. [NOMBRE, DENOMINACIÓN O RAZÓN SOCIAL DEL CONSORCIADO 1].
2. [NOMBRE, DENOMINACIÓN O RAZÓN SOCIAL DEL CONSORCIADO 2].

b) Designamos a [CONSIGNAR NOMBRES Y APELLIDOS DEL REPRESENTANTE COMÚN], identificado con [CONSIGNAR TIPO DE DOCUMENTO DE IDENTIDAD] N° [CONSIGNAR NÚMERO DE DOCUMENTO DE IDENTIDAD], como representante común del consorcio para efectos de participar en todos los actos referidos al procedimiento de selección, suscripción y ejecución del contrato correspondiente con [CONSIGNAR NOMBRE DE LA ENTIDAD].

Asimismo, declaramos que el representante común del consorcio no se encuentra impedido, inhabilitado ni suspendido para contratar con el Estado.

c) Fijamos nuestro domicilio legal común en [.....].

d) Las obligaciones que corresponden a cada uno de los integrantes del consorcio son las siguientes:

1. OBLIGACIONES DE [NOMBRE, DENOMINACIÓN O RAZÓN SOCIAL DEL CONSORCIADO 1] [%]³⁰

[DESCRIBIR LAS OBLIGACIONES DEL CONSORCIADO 1]

2. OBLIGACIONES DE [NOMBRE, DENOMINACIÓN O RAZÓN SOCIAL DEL CONSORCIADO 2] [%]³¹

[DESCRIBIR LAS OBLIGACIONES DEL CONSORCIADO 2]

TOTAL OBLIGACIONES 100%³²

[CONSIGNAR CIUDAD Y FECHA]

³⁰ Consignar únicamente el porcentaje total de las obligaciones, el cual debe ser expresado en número entero, sin decimales.

³¹ Consignar únicamente el porcentaje total de las obligaciones, el cual debe ser expresado en número entero, sin decimales.

³² Este porcentaje corresponde a la sumatoria de los porcentajes de las obligaciones de cada uno de los integrantes del consorcio.

.....
Consortiado 1
Nombres, apellidos y firma del Consortiado 1
o de su Representante Legal
Tipo y N° de Documento de Identidad

.....
Consortiado 2
Nombres, apellidos y firma del Consortiado 2
o de su Representante Legal
Tipo y N° de Documento de Identidad

Importante

De conformidad con el artículo 52 del Reglamento, las firmas de los integrantes del consorcio deben ser legalizadas.

Importante para la Entidad

En caso de la contratación de la ejecución de una obra bajo el sistema a precios unitarios **incluir el siguiente anexo:**

Esta nota deberá ser eliminada una vez culminada la elaboración de las bases

ANEXO N° 6

PRECIO DE LA OFERTA

ÍTEM N° [INDICAR NÚMERO]

Señores
COMITÉ DE SELECCIÓN
LICITACIÓN PÚBLICA N° 009-2024-MPS-CS-1.
Presente.-

Es grato dirigirme a usted, para hacer de su conocimiento que, de acuerdo con las bases, mi oferta es la siguiente:

[INCLUIR LA ESTRUCTURA DEL PRESUPUESTO DE OBRA, A FIN DE QUE EL POSTOR CONSIGNE LOS PRECIOS UNITARIOS Y EL PRECIO TOTAL DE SU OFERTA, TAL COMO SE MUESTRA DE MANERA REFERENCIAL EN EL SIGUIENTE EJEMPLO:

N° ITEM	PARTIDA	UNIDAD	METRADO	PU	SUB TOTAL
1	Total costo directo (A)				
2	Gastos generales				
2.1	Gastos fijos				
2.2	Gastos variables				
	Total gastos generales (B)				
3	Utilidad (C)				
	SUBTOTAL (A+B+C)				
4	IGV ³³				
5	Monto total de la oferta				

...]

El precio de la oferta en [CONSIGNAR LA MONEDA DE LA CONVOCATORIA] incluye todos los tributos, seguros, transporte, inspecciones, pruebas y, de ser el caso, los costos laborales conforme a la legislación vigente, así como cualquier otro concepto que pueda tener incidencia sobre el costo de la obra a ejecutar; excepto la de aquellos postores que gocen de alguna exoneración legal, no incluirán en el precio de su oferta los tributos respectivos.

[CONSIGNAR CIUDAD Y FECHA]

³³ Para el cálculo del IGV, aplica el redondeo previsto en la Resolución de Superintendencia SUNAT N° 025-2000/SUNAT o norma que la reemplace. En ese sentido, el porcentaje se calcula considerando dos (2) decimales. Para efectos del redondeo i) Si el primer decimal siguiente es inferior a cinco (5), el valor permanecerá igual, suprimiéndose los decimales posteriores y ii) Si el primer decimal siguiente es igual o superior a cinco (5), el valor será incrementado en un centésimo.

.....
**Firma, Nombres y Apellidos del postor o
Representante legal o común, según corresponda**

Importante

- *En caso que el postor reduzca su oferta, según lo previsto en el artículo 68 del Reglamento, debe presentar nuevamente este Anexo.*
- *El postor que goce de alguna exoneración legal, debe indicar que su oferta no incluye el tributo materia de la exoneración, debiendo incluir el siguiente texto:*

“Mi oferta no incluye [CONSIGNAR EL TRIBUTO MATERIA DE LA EXONERACIÓN]”.
- *El análisis de precios unitarios y el detalle de los gastos generales fijos y variables no se presentan en la oferta, sino para el perfeccionamiento del contrato.*

Importante para la Entidad

- *A fin de facilitar la labor del comité de selección, se recomienda publicar conjuntamente con las bases un archivo en Excel del presupuesto de la obra conforme el expediente técnico a fin de que los postores puedan utilizarlo al momento de elaborar su oferta. En tal caso, consignar lo siguiente:*

“Adicionalmente al documento escaneado del presente anexo, el postor puede adjuntar el archivo en Excel del presupuesto de la obra (que fue publicado conjuntamente con las bases), completando la información que sustenta el precio de su oferta. En caso de divergencia prevalece el documento escaneado del precio de la oferta”.
- *En caso de procedimientos según relación de ítems, consignar lo siguiente:*

“El postor debe presentar el precio de su oferta en forma independiente, en los ítems que se presente”.
- *En caso de contratación de obras por paquete, consignar lo siguiente:*

“El postor debe presentar el precio de su oferta con el detalle de cada obra incluida en el paquete”.
- *En caso de contrataciones que conlleven la ejecución de prestaciones accesorias, consignar lo siguiente:*

“El postor debe detallar en el precio de su oferta, el monto correspondiente a la prestación principal y las prestaciones accesorias”.
- *Si durante la fase de actos preparatorios, las Entidades advierten que es posible la participación de proveedores que gozan del beneficio de la exoneración del IGV prevista en la Ley N° 27037, Ley de Promoción de la Inversión en la Amazonía, consignar lo siguiente:*

“La oferta de los postores que presenten la Declaración Jurada de cumplimiento de condiciones para la aplicación de la exoneración del IGV (Anexo N° 7), debe encontrarse dentro de los límites del valor referencial sin IGV”.

Incluir las disposiciones, según corresponda. Una vez culminada la elaboración de las bases, las notas que no se incorporen deben ser eliminadas

ANEXO N° 9

DECLARACIÓN JURADA (NUMERAL 49.4 DEL ARTÍCULO 49 DEL REGLAMENTO)

Señores
COMITÉ DE SELECCIÓN
LICITACIÓN PÚBLICA N° 009-2024-MPS-CS-1.
Presente.-

Mediante el presente el suscrito, postor y/o Representante Legal de [CONSIGNAR EN CASO DE SER PERSONA JURÍDICA], declaro que la experiencia que acredito de la empresa [CONSIGNAR LA DENOMINACIÓN DE LA PERSONA JURÍDICA] como consecuencia de una reorganización societaria, no se encuentra en el supuesto establecido en el numeral 49.4 del artículo 49 del Reglamento.

[CONSIGNAR CIUDAD Y FECHA]

.....
**Firma, Nombres y Apellidos del postor o
Representante legal, según corresponda**

Importante

A efectos de cautelar la veracidad de esta declaración, el postor puede verificar la información de la Relación de Proveedores Sancionados por el Tribunal de Contrataciones del Estado con Sanción Vigente en <http://portal.osce.gob.pe/mp/content/relación-de-proveedores-sancionados>.

También le asiste dicha facultad al órgano encargado de las contrataciones o al órgano de la Entidad al que se le haya asignado la función de verificación de la oferta presentada por el postor ganador de la buena pro.

ANEXO N° 10

EXPERIENCIA DEL POSTOR EN LA ESPECIALIDAD

Señores
COMITÉ DE SELECCIÓN
LICITACIÓN PÚBLICA N° 009-2024-MPS-CS-1.
Presente.-

Mediante el presente, el suscrito detalla lo siguiente como EXPERIENCIA EN OBRAS SIMILARES:

Nº	CLIENTE	OBJETO DEL CONTRATO	Nº CONTRATO	FECHA DEL CONTRATO ³⁴	FECHA DE RECEPCIÓN DE LA OBRA	EXPERIENCIA PROVENIENTE ³⁵ DE:	MONEDA	IMPORTE ³⁶	TIPO DE CAMBIO VENTA ³⁷	MONTO FACTURADO ACUMULADO ³⁸
1										
2										
3										
4										
5										
6										

³⁴ Se refiere a la fecha de suscripción del contrato.

³⁵ Si el titular de la experiencia no es el postor, consignar si dicha experiencia corresponde a la matriz en caso que el postor sea sucursal, o fue transmitida por reorganización societaria, debiendo acompañar la documentación sustentatoria correspondiente. Al respecto, según la Opinión N° 216-2017/DTN “Considerando que la sociedad matriz y la sucursal constituyen la misma persona jurídica, la sucursal puede acreditar como suya la experiencia de su matriz”. Del mismo modo, según lo previsto en la Opinión N° 010-2013/DTN, “... en una operación de reorganización societaria que comprende tanto una fusión como una escisión, la sociedad resultante podrá acreditar como suya la experiencia de la sociedad incorporada o absorbida, que se extingue producto de la fusión; asimismo, si en virtud de la escisión se transfiere un bloque patrimonial consistente en una línea de negocio completa, la sociedad resultante podrá acreditar como suya la experiencia de la sociedad escindida, correspondiente a la línea de negocio transmitida. De esta manera, la sociedad resultante podrá emplear la experiencia transmitida, como consecuencia de la reorganización societaria antes descrita, en los futuros procesos de selección en los que participe”.

³⁶ Se refiere al monto del contrato ejecutado incluido adicionales y reducciones, de ser el caso.

³⁷ El tipo de cambio venta debe corresponder al publicado por la SBS correspondiente a la fecha de suscripción del contrato.

³⁸ Consignar en la moneda establecida para el valor referencial.

N°	CLIENTE	OBJETO DEL CONTRATO	N° CONTRATO	FECHA DEL CONTRATO ³⁴	FECHA DE RECEPCIÓN DE LA OBRA	EXPERIENCIA PROVENIENTE ³⁵ DE:	MONEDA	IMPORTE ³⁶	TIPO DE CAMBIO VENTA ³⁷	MONTO FACTURADO ACUMULADO ³⁸
7										
8										
9										
10										
TOTAL										

[CONSIGNAR CIUDAD Y FECHA]

.....
Firma, Nombres y Apellidos del postor o
Representante legal o común, según corresponda

ANEXO N° 12

**AUTORIZACIÓN DE NOTIFICACIÓN DE LA DECISIÓN DE LA ENTIDAD SOBRE LA
SOLICITUD DE AMPLIACIÓN DE PLAZO MEDIANTE MEDIOS ELECTRÓNICOS DE
COMUNICACIÓN**

(DOCUMENTO A PRESENTAR EN EL PERFECCIONAMIENTO DEL CONTRATO)

Señores

COMITÉ DE SELECCIÓN

LICITACIÓN PÚBLICA N° 009-2024-MPS-CS-1.

Presente.-

El que se suscribe, [.....], postor adjudicado y/o Representante Legal de [CONSIGNAR EN CASO DE SER PERSONA JURÍDICA], identificado con [CONSIGNAR TIPO DE DOCUMENTO DE IDENTIDAD] N° [CONSIGNAR NÚMERO DE DOCUMENTO DE IDENTIDAD], autorizo que durante la ejecución del contrato se me notifique al correo electrónico [INDICAR EL CORREO ELECTRÓNICO] lo siguiente:

✓ Notificación de la decisión de la Entidad respecto a la solicitud de ampliación de plazo.

[CONSIGNAR CIUDAD Y FECHA]

.....
**Firma, Nombres y Apellidos del postor o
Representante legal o común, según
corresponda**

Importante

La notificación de la decisión de la Entidad respecto a la solicitud de ampliación de plazo se efectúa por medios electrónicos de comunicación, siempre que se cuente con la autorización correspondiente y sea posible obtener un acuse de recibo a través del mecanismo utilizado.