

BASES ESTÁNDAR DE LICITACIÓN PÚBLICA PARA LA CONTRATACIÓN DE LA EJECUCIÓN DE OBRAS

Aprobado mediante Directiva N° 001-2019-OSCE/CD



SUB DIRECCIÓN DE NORMATIVIDAD – DIRECCIÓN TÉCNICO NORMATIVA
ORGANISMO SUPERVISOR DE LAS CONTRATACIONES DEL ESTADO - OSCE

SIMBOLOGÍA UTILIZADA:

N°	Símbolo	Descripción
1	[ABC] / [.....]	La información solicitada dentro de los corchetes sombreados debe ser completada por la Entidad durante la elaboración de las bases.
2	[ABC] / [.....]	Es una indicación, o información que deberá ser completada por la Entidad con posterioridad al otorgamiento de la buena pro para el caso específico de la elaboración de la PROFORMA DEL CONTRATO; o por los proveedores, en el caso de los ANEXOS de la oferta.
3	<div>Importante</div> <ul style="list-style-type: none"> • Abc 	Se refiere a consideraciones importantes a tener en cuenta por el comité de selección y por los proveedores.
4	<div>Advertencia</div> <ul style="list-style-type: none"> • Abc 	Se refiere a advertencias a tener en cuenta por el comité de selección y por los proveedores.
5	<div>Importante para la Entidad</div> <ul style="list-style-type: none"> • Xyz 	Se refiere a consideraciones importantes a tener en cuenta por el comité de selección y deben ser eliminadas una vez culminada la elaboración de las bases.

CARACTERÍSTICAS DEL DOCUMENTO:

Las bases estándar deben ser elaboradas en formato WORD, y deben tener las siguientes características:

N°	Características	Parámetros
1	Márgenes	Superior : 2.5 cm Inferior: 2.5 cm Izquierda: 2.5 cm Derecha: 2.5 cm
2	Fuente	Arial
3	Estilo de Fuente	Normal: Para el contenido en general Cursiva: Para el encabezado y pie de página Para las Consideraciones importantes (Ítem 3 del cuadro anterior)
4	Color de Fuente	Automático: Para el contenido en general Azul : Para las Consideraciones importantes (Ítem 3 del cuadro anterior)
5	Tamaño de Letra	16 : Para las dos primeras hojas de las Secciones General y Específica 11 : Para el nombre de los Capítulos. 10 : Para el cuerpo del documento en general 9 : Para el encabezado y pie de página Para el contenido de los cuadros, pudiendo variar, según la necesidad 8 : Para las Notas al pie
6	Alineación	Justificada: Para el contenido en general y notas al pie. Centrada : Para la primera página, los títulos de las Secciones y nombres de los Capítulos)
7	Interlineado	Sencillo
8	Espaciado	Anterior : 0 Posterior : 0
9	Subrayado	Para los nombres de las Secciones y para resaltar o hacer hincapié en algún concepto

INSTRUCCIONES DE USO:

- Una vez registrada la información solicitada dentro de los corchetes sombreados en gris, el texto deberá quedar en letra tamaño 10, con estilo normal, sin formato de negrita y sin sombread.
- La nota **IMPORTANTE** no puede ser modificada ni eliminada en la Sección General. En el caso de la Sección Específica debe seguirse la instrucción que se indica en dicha nota.

Elaboradas en enero de 2019

Modificadas en junio y diciembre de 2019, julio de 2020, julio y diciembre de 2021, setiembre de 2022 y octubre de 2022

BASES ESTÁNDAR DE LICITACIÓN PÚBLICA PARA LA CONTRATACIÓN DE LA EJECUCIÓN DE OBRAS¹

LICITACIÓN PÚBLICA N° 16-2024-EMAPE/CS-1

**CONTRATACIÓN DE LA EJECUCIÓN DE LA OBRA:
IOARR: "REPARACION DE CALZADA Y VEREDA; EN EL(LA)
AV. PETIT THOUARS (AV. RICARDO PALMA – AV. 28 DE
JULIO) EN EL CENTRO POBLADO MIRAFLORES, DISTRITO
DE MIRAFLORES, PROVINCIA LIMA, DEPARTAMENTO
LIMA", CON CUI N° 2637701**

¹ Estas bases se utilizarán para la contratación de la ejecución de obras. Para tal efecto, se deberá tener en cuenta la siguiente definición:

Obra: Construcción, reconstrucción, rehabilitación, remodelación, mejoramiento, demolición, renovación, ampliación y habilitación de bienes inmuebles, tales como edificaciones, estructuras, excavaciones, perforaciones, carreteras, puentes, entre otros, que requieren dirección técnica, expediente técnico, mano de obra, materiales y/o equipos.

DEBER DE COLABORACIÓN

La Entidad y todo proveedor que se someta a las presentes Bases, sea como participante, postor y/o contratista, deben conducir su actuación conforme a los principios previstos en la Ley de Contrataciones del Estado.

En este contexto, se encuentran obligados a prestar su colaboración al OSCE y a la Secretaría Técnica de la Comisión de Defensa de la Libre Competencia del INDECOPI, en todo momento según corresponda a sus competencias, a fin de comunicar presuntos casos de fraude, colusión y corrupción por parte de los funcionarios y servidores de la Entidad, así como los proveedores y demás actores que participan en el proceso de contratación.

De igual forma, deben poner en conocimiento del OSCE y a la Secretaría Técnica de la Comisión de Defensa de la Libre Competencia del INDECOPI los indicios de conductas anticompetitivas que se presenten durante el proceso de contratación, en los términos del Decreto Legislativo N° 1034, "Ley de Represión de Conductas Anticompetitivas", o norma que la sustituya, así como las demás normas de la materia.

La Entidad y todo proveedor que se someta a las presentes Bases, sea como participante, postor y/o contratista del proceso de contratación deben permitir al OSCE o a la Secretaría Técnica de la Comisión de Defensa de la Libre Competencia del INDECOPI el acceso a la información referida a las contrataciones del Estado que sea requerida, prestar testimonio o absolución de posiciones que se requieran, entre otras formas de colaboración.

SECCIÓN GENERAL

DISPOSICIONES COMUNES DEL PROCEDIMIENTO DE SELECCIÓN

(ESTA SECCIÓN NO DEBE SER MODIFICADA EN NINGÚN EXTREMO, BAJO SANCIÓN DE NULIDAD)

CAPÍTULO I ETAPAS DEL PROCEDIMIENTO DE SELECCIÓN

1.1. REFERENCIAS

Cuando en el presente documento se mencione la palabra Ley, se entiende que se está haciendo referencia a la Ley N° 30225, Ley de Contrataciones del Estado, y cuando se mencione la palabra Reglamento, se entiende que se está haciendo referencia al Reglamento de la Ley de Contrataciones del Estado aprobado por Decreto Supremo N° 344-2018-EF.

Las referidas normas incluyen sus respectivas modificaciones, de ser el caso.

1.2. CONVOCATORIA

Se realiza a través de su publicación en el SEACE de conformidad con lo señalado en el artículo 54 del Reglamento, en la fecha señalada en el calendario del procedimiento de selección, debiendo adjuntar las bases.

1.3. REGISTRO DE PARTICIPANTES

El registro de participantes se realiza conforme al artículo 55 del Reglamento. En el caso de un consorcio, basta que se registre uno (1) de sus integrantes.

Importante

- Para registrarse como participante en un procedimiento de selección convocado por las Entidades del Estado Peruano, es necesario que los proveedores cuenten con inscripción vigente y estar habilitados ante el Registro Nacional de Proveedores (RNP) que administra el Organismo Supervisor de las Contrataciones del Estado (OSCE). Para obtener mayor información, se puede ingresar a la siguiente dirección electrónica: www.rnp.gob.pe.
- Los proveedores que deseen registrar su participación deben ingresar al SEACE utilizando su Certificado SEACE (usuario y contraseña). Asimismo, deben observar las instrucciones señaladas en el documento de orientación "Guía para el registro de participantes electrónico" publicado en <https://www2.seace.gob.pe/>.
- En caso los proveedores no cuenten con inscripción vigente en el RNP y/o se encuentren inhabilitados o suspendidos para ser participantes, postores y/o contratistas, el SEACE restringirá su registro, quedando a potestad de estos intentar nuevamente registrar su participación en el procedimiento de selección en cualquier otro momento, dentro del plazo establecido para dicha etapa, siempre que haya obtenido la vigencia de su inscripción o quedado sin efecto la sanción que le impuso el Tribunal de Contrataciones del Estado.

1.4. FORMULACIÓN DE CONSULTAS Y OBSERVACIONES A LAS BASES

La formulación de consultas y observaciones a las bases se efectúa de conformidad con lo establecido en los numerales 72.1 y 72.2 del artículo 72 del Reglamento.

Importante

No pueden formularse consultas ni observaciones respecto del contenido de una ficha de homologación aprobada, aun cuando el requerimiento haya sido homologado parcialmente respecto a las características técnicas y/o requisitos de calificación y/o condiciones de ejecución. Las consultas y observaciones que se formulen sobre el particular, se tienen como no presentadas.

1.5. ABSOLUCIÓN DE CONSULTAS, OBSERVACIONES E INTEGRACIÓN DE BASES

La absolución de consultas, observaciones e integración de las bases se realizan conforme a las disposiciones previstas en los numerales 72.4 y 72.5 del artículo 72 del Reglamento.

Importante

- *No se absolverán consultas y observaciones a las bases que se presenten en forma física.*
- *Cuando exista divergencia entre lo indicado en el pliego de absolución de consultas y observaciones y la integración de bases, prevalece lo absuelto en el referido pliego; sin perjuicio, del deslinde de responsabilidades correspondiente.*

1.6. ELEVACIÓN AL OSCE DEL PLIEGO DE ABSOLUCIÓN DE CONSULTAS Y OBSERVACIONES E INTEGRACIÓN DE BASES

Los cuestionamientos al pliego de absolución de consultas y observaciones, así como a las bases integradas por supuestas vulneraciones a la normativa de contrataciones, a los principios que rigen la contratación pública u otra normativa que tenga relación con el objeto de la contratación, pueden ser elevados al OSCE, de acuerdo a lo indicado en los numerales del 72.8 al 72.11 del artículo 72 del Reglamento.

La solicitud de elevación para emisión de Pronunciamiento se presenta ante la Entidad, la cual debe remitir al OSCE el expediente completo, de acuerdo a lo señalado en el artículo 124 del TUO de la Ley 27444, aprobado por Decreto Supremo N° 004-2019-JUS, al día hábil siguiente de recibida dicha solicitud.

Advertencia

La solicitud de elevación al OSCE de los cuestionamientos al pliego de absolución de consultas y observaciones, así como a las Bases integradas, se realiza de manera electrónica a través del SEACE, a partir de la oportunidad en que establezca el OSCE mediante comunicado.

Importante

Constituye infracción pasible de sanción según lo previsto en el literal n) del numeral 50.1 del artículo 50 de la Ley, presentar cuestionamientos maliciosos o manifiestamente infundados al pliego de absolución de consultas y/u observaciones.

1.7. FORMA DE PRESENTACIÓN DE OFERTAS

Las ofertas se presentan conforme lo establecido en el artículo 59 del Reglamento.

Las declaraciones juradas, formatos o formularios previstos en las bases que conforman la oferta deben estar debidamente firmados por el postor (firma manuscrita o digital, según la Ley N° 27269, Ley de Firmas y Certificados Digitales²). Los demás documentos deben ser visados por el postor. En el caso de persona jurídica, por su representante legal, apoderado o mandatario designado para dicho fin y, en el caso de persona natural, por este o su apoderado. No se acepta el pegado de la imagen de una firma o visto. Las ofertas se presentan foliadas.

Importante

- *Los formularios electrónicos que se encuentran en el SEACE y que los proveedores deben*

² Para mayor información sobre la normativa de firmas y certificados digitales ingresar a: <https://www.indecopi.gob.pe/web/firmas-digitales/firmar-y-certificados-digitales>

llenar para presentar sus ofertas, tienen carácter de declaración jurada.

- *En caso la información contenida en los documentos escaneados que conforman la oferta no coincida con lo declarado a través del SEACE, prevalece la información declarada en los documentos escaneados.*
- *No se tomarán en cuenta las ofertas que se presenten en físico a la Entidad.*

1.8. PRESENTACIÓN Y APERTURA DE OFERTAS

El participante presentará su oferta de manera electrónica a través del SEACE, desde las 00:01 horas hasta las 23:59 horas del día establecido para el efecto en el cronograma del procedimiento; adjuntando el archivo digitalizado que contenga los documentos que conforman la oferta de acuerdo a lo requerido en las bases.

El participante debe verificar antes de su envío, bajo su responsabilidad, que el archivo pueda ser descargado y su contenido sea legible.

Importante

Los integrantes de un consorcio no pueden presentar ofertas individuales ni conformar más de un consorcio en un procedimiento de selección, o en un determinado ítem cuando se trate de procedimientos de selección según relación de ítems.

En la apertura electrónica de la oferta, el comité de selección, verifica la presentación de lo exigido en la sección específica de las bases, de conformidad con el numeral 73.2 del artículo 73 del Reglamento. De no cumplir con lo requerido, la oferta se considera no admitida.

Asimismo, el comité de selección declara no admitidas las ofertas que se encuentran por debajo del noventa por ciento (90%) del valor referencial o que excedan en más del diez por ciento (10%) del valor referencial.

1.9. EVALUACIÓN DE LAS OFERTAS

La evaluación consiste en la aplicación de los factores de evaluación previstos en el Capítulo IV de la sección específica de las bases a las ofertas admitidas, con el objeto de determinar la oferta con el mejor puntaje y el orden de prelación de las ofertas.

Para determinar la oferta con el mejor puntaje, se toma en cuenta lo indicado en el numeral 74.2 del artículo 74 del Reglamento.

El desempate mediante sorteo se realiza de manera electrónica a través del SEACE.

Importante

En el caso de procedimientos de selección por relación de ítems cuando la obra se ejecute fuera de la provincia de Lima y Callao y el monto del valor referencial de algún ítem no supere los novecientos mil Soles (S/ 900,000.00), a solicitud del postor se asigna una bonificación equivalente al diez por ciento (10%) sobre el puntaje total obtenido en dicho ítem por los postores con domicilio en la provincia donde se ejecuta la obra, o en las provincias colindantes, sean o no pertenecientes al mismo departamento o región. El domicilio es el consignado en la constancia de inscripción ante el RNP³.

³ La constancia de inscripción electrónica se visualizará en el portal web del Registro Nacional de Proveedores: www.rnp.gob.pe

1.10. CALIFICACIÓN DE OFERTAS

Luego de culminada la evaluación, el comité de selección califica a los postores que obtuvieron el primer, segundo, tercer y cuarto lugar, según el orden de prelación, verificando que cumplan con los requisitos de calificación detallados en el numeral 3.2 del Capítulo III de la sección específica de las bases. La oferta del postor que no cumpla con los requisitos de calificación es descalificada.

Si alguno de los cuatro (4) postores no cumple con los requisitos de calificación, se aplica lo establecido en los numerales 75.2 y 75.3 del artículo 75 del Reglamento.

1.11. SUBSANACIÓN DE LAS OFERTAS

La subsanación de las ofertas se sujeta a lo establecido en el artículo 60 del Reglamento. La corrección aritmética a la que hace referencia el numeral 60.4 de dicho artículo procede para la ejecución de obras a suma alzada.

El plazo que se otorgue para la subsanación no puede ser inferior a un (1) día hábil.

La solicitud de subsanación se realiza de manera electrónica a través del SEACE y será remitida al correo electrónico consignado por el postor al momento de realizar su inscripción en el RNP, siendo su responsabilidad el permanente seguimiento de las notificaciones a dicho correo. La notificación de la solicitud se entiende efectuada el día de su envío al correo electrónico.

La presentación de las subsanaciones se realiza a través del SEACE. No se tomará en cuenta la subsanación que se presente en físico a la Entidad.

1.12. RECHAZO DE LAS OFERTAS

Previo al otorgamiento de la buena pro, el comité de selección revisa las ofertas económicas que cumplen los requisitos de calificación, de conformidad con lo establecido para el rechazo de ofertas, previsto en el artículo 68 del Reglamento, de ser el caso.

De rechazarse alguna de las ofertas calificadas, el comité de selección revisa el cumplimiento de los requisitos de calificación de los postores que siguen en el orden de prelación, en caso las hubiere.

1.13. OTORGAMIENTO DE LA BUENA PRO

Definida la oferta ganadora, el comité de selección otorga la buena pro, mediante su publicación en el SEACE, incluyendo el cuadro comparativo y las actas debidamente motivadas de los resultados de la admisión, no admisión, evaluación, calificación, descalificación, rechazo y el otorgamiento de la buena pro.

1.14. CONSENTIMIENTO DE LA BUENA PRO

Cuando se hayan presentado dos (2) o más ofertas, el consentimiento de la buena pro se produce a los ocho (8) días hábiles siguientes de la notificación de su otorgamiento, sin que los postores hayan ejercido el derecho de interponer el recurso de apelación.

En caso que se haya presentado una sola oferta, el consentimiento de la buena pro se produce el mismo día de la notificación de su otorgamiento.

El consentimiento del otorgamiento de la buena pro se publica en el SEACE al día hábil siguiente de producido.

Importante

Una vez consentido el otorgamiento de la buena pro, el órgano encargado de las contrataciones o el órgano de la Entidad al que se haya asignado tal función realiza la verificación de la oferta presentada por el postor ganador de la buena pro conforme lo establecido en el numeral 64.6 del artículo 64 del Reglamento.

9
04

CAPÍTULO II

SOLUCIÓN DE CONTROVERSIAS DURANTE EL PROCEDIMIENTO DE SELECCIÓN

2.1. RECURSO DE APELACIÓN

A través del recurso de apelación se pueden impugnar los actos dictados durante el desarrollo del procedimiento de selección hasta antes del perfeccionamiento del contrato.

El recurso de apelación se presenta ante y es resuelto por el Tribunal de Contrataciones del Estado.

Los actos que declaren la nulidad de oficio, la cancelación del procedimiento de selección y otros actos emitidos por el Titular de la Entidad que afecten la continuidad de este, se impugnan ante el Tribunal de Contrataciones del Estado.

Importante

- *Una vez otorgada la buena pro, el comité de selección, está en la obligación de permitir el acceso de los participantes y postores al expediente de contratación, salvo la información calificada como secreta, confidencial o reservada por la normativa de la materia, a más tardar dentro del día siguiente de haberse solicitado por escrito.*

Luego de otorgada la buena pro no se da a conocer las ofertas cuyos requisitos de calificación no fueron analizados y revisados por el comité de selección.

- *A efectos de recoger la información de su interés, los postores pueden valerse de distintos medios, tales como: (i) la lectura y/o toma de apuntes, (ii) la captura y almacenamiento de imágenes, e incluso (iii) pueden solicitar copia de la documentación obrante en el expediente, siendo que, en este último caso, la Entidad deberá entregar dicha documentación en el menor tiempo posible, previo pago por tal concepto.*
- *El recurso de apelación se presenta ante la Mesa de Partes del Tribunal o ante las oficinas desconcentradas del OSCE.*

2.2. PLAZOS DE INTERPOSICIÓN DEL RECURSO DE APELACIÓN

La apelación contra el otorgamiento de la buena pro o contra los actos dictados con anterioridad a ella se interpone dentro de los ocho (8) días hábiles siguientes de haberse notificado el otorgamiento de la buena pro.

La apelación contra los actos dictados con posterioridad al otorgamiento de la buena pro, contra la declaración de nulidad, cancelación y declaratoria de desierto del procedimiento, se interpone dentro de los ocho (8) días hábiles siguientes de haberse tomado conocimiento del acto que se desea impugnar.

CAPÍTULO III DEL CONTRATO

3.1. PERFECCIONAMIENTO DEL CONTRATO

Los plazos y el procedimiento para perfeccionar el contrato se realiza conforme a lo indicado en el artículo 141 del Reglamento.

Para perfeccionar el contrato, el postor ganador de la buena pro debe presentar los documentos señalados en los artículos 139 y 175 del Reglamento, así como los previstos en la sección específica de las bases.

3.2. GARANTÍAS

Las garantías que deben otorgar los postores y/o contratistas, según corresponda, son las de fiel cumplimiento del contrato y por los adelantos.

3.2.1. GARANTÍA DE FIEL CUMPLIMIENTO

Como requisito indispensable para perfeccionar el contrato, el postor ganador debe entregar a la Entidad la garantía de fiel cumplimiento del mismo por una suma equivalente al diez por ciento (10%) del monto del contrato original. Esta se mantiene vigente hasta el consentimiento de la liquidación final.

3.2.2. GARANTÍA DE FIEL CUMPLIMIENTO POR PRESTACIONES ACCESORIAS

En las contrataciones que conllevan la ejecución de prestaciones accesorias, tales como mantenimiento, reparación o actividades afines, se otorga una garantía adicional por una suma equivalente al diez por ciento (10%) del monto del contrato de la prestación accesoria, la misma que debe ser renovada periódicamente hasta el cumplimiento total de las obligaciones garantizadas.

3.2.3. GARANTÍA POR ADELANTO

En caso se haya previsto en la sección específica de las bases la entrega de adelantos, el contratista debe presentar una garantía emitida por idéntico monto conforme a lo estipulado en el artículo 153 del Reglamento.

3.3. REQUISITOS DE LAS GARANTÍAS

Las garantías que se presenten deben ser incondicionales, solidarias, irrevocables y de realización automática en el país, al solo requerimiento de la Entidad. Asimismo, deben ser emitidas por empresas que se encuentren bajo la supervisión directa de la Superintendencia de Banca, Seguros y Administradoras Privadas de Fondos de Pensiones y que cuenten con clasificación de riesgo B o superior. Asimismo, deben estar autorizadas para emitir garantías; o estar consideradas en la última lista de bancos extranjeros de primera categoría que periódicamente publica el Banco Central de Reserva del Perú.

Importante

Corresponde a la Entidad verificar que las garantías presentadas por el postor ganador de la buena pro y/o contratista cumplan con los requisitos y condiciones necesarios para su aceptación y eventual ejecución; sin perjuicio de la determinación de las responsabilidades funcionales que correspondan.

Advertencia

Los funcionarios de las Entidades no deben aceptar garantías emitidas bajo condiciones distintas a las establecidas en el presente numeral, debiendo tener en cuenta lo siguiente:

1. La clasificadora de riesgo que asigna la clasificación a la empresa que emite la garantía debe encontrarse listada en el portal web de la SBS (<http://www.sbs.gob.pe/sistema-financiero/clasificadoras-de-riesgo>).
2. Se debe identificar en la página web de la clasificadora de riesgo respectiva, cuál es la clasificación vigente de la empresa que emite la garantía, considerando la vigencia a la fecha de emisión de la garantía.
3. Para fines de lo establecido en el artículo 148 del Reglamento, la clasificación de riesgo B, incluye las clasificaciones B+ y B.
4. Si la empresa que otorga la garantía cuenta con más de una clasificación de riesgo emitida por distintas empresas listadas en el portal web de la SBS, bastará que en una de ellas cumpla con la clasificación mínima establecida en el Reglamento.

En caso exista alguna duda sobre la clasificación de riesgo asignada a la empresa emisora de la garantía, se deberá consultar a la clasificadora de riesgos respectiva.

De otro lado, además de cumplir con el requisito referido a la clasificación de riesgo, a efectos de verificar si la empresa emisora se encuentra autorizada por la SBS para emitir garantías, debe revisarse el portal web de dicha Entidad (<http://www.sbs.gob.pe/sistema-financiero/relacion-de-empresas-que-se-encuentran-autorizadas-a-emitar-cartas-fianza>).

Los funcionarios competentes deben verificar la autenticidad de la garantía a través de los mecanismos establecidos (consulta web, teléfono u otros) por la empresa emisora.

3.4. EJECUCIÓN DE GARANTÍAS

La Entidad puede solicitar la ejecución de las garantías conforme a los supuestos contemplados en el artículo 155 del Reglamento.

3.5. ADELANTOS

La Entidad puede establecer la entrega de adelantos directos y adelantos para materiales e insumos, y en el caso de contratos bajo la modalidad llave en mano, para equipamiento y mobiliario, de conformidad con el artículo 180 del Reglamento, siempre que ello haya sido previsto en la sección específica de las bases.

Asimismo, la Entidad puede establecer la obligación de constituir un fideicomiso para el manejo de los recursos que el contratista reciba a título de adelanto, de acuerdo al procedimiento, plazos y requisitos señalados en los artículos 184 y 185 del Reglamento.

3.6. VALORIZACIONES

Las valorizaciones son la cuantificación económica de un avance físico en la ejecución de la obra, realizada en un período determinado, tienen el carácter de pagos a cuenta y son elaboradas el último día de cada período previsto en la sección específica de las bases, por el inspector o supervisor, según corresponda y el contratista.

En caso se haya suscrito contrato con un consorcio, el pago de las valorizaciones se realizará a quien se indique en el contrato de consorcio.

Advertencia

En caso de retraso en los pagos a cuenta o pago final por parte de la Entidad, salvo que se deba a caso fortuito o fuerza mayor, esta reconoce al contratista los intereses legales correspondientes, de conformidad con el artículo 39 de la Ley y los artículos 1244, 1245 y 1246 del Código Civil, debiendo repetir contra los responsables de la demora injustificada.

3.7. REAJUSTES

Los reajustes se calculan conforme lo indicado en el numeral 38.3 del artículo 38 y el artículo 195 del Reglamento.

Importante

Tanto la elaboración como la aplicación de las fórmulas polinómicas se sujetan a lo dispuesto en el Decreto Supremo N° 011-79-VC y sus modificatorias, ampliatorias y complementarias.

3.8. PENALIDADES

3.12.1. PENALIDAD POR MORA EN LA EJECUCIÓN DE LA PRESTACIÓN

En caso de retraso injustificado del contratista en la ejecución de las prestaciones objeto del contrato, la Entidad le aplica automáticamente una penalidad por mora por cada día de atraso, de conformidad con el artículo 162 del Reglamento.

3.12.2. OTRAS PENALIDADES

La Entidad puede establecer penalidades distintas a la mencionada en el numeral precedente, según lo previsto en el artículo 163 del Reglamento y lo indicado en la sección específica de las bases.

Estos dos tipos de penalidades se calculan en forma independiente y pueden alcanzar cada una un monto máximo equivalente al diez por ciento (10%) del monto del contrato vigente, o de ser el caso, del ítem que debió ejecutarse.

3.9. INCUMPLIMIENTO DEL CONTRATO

Las causales para la resolución del contrato, serán aplicadas de conformidad con el artículo 36 de la Ley y 164 del Reglamento.

3.10. DISPOSICIONES FINALES

Todos los demás aspectos del presente procedimiento no contemplados en las bases se regirán supletoriamente por la Ley y su Reglamento, así como por las disposiciones legales vigentes.

SECCIÓN ESPECÍFICA

CONDICIONES ESPECIALES DEL PROCEDIMIENTO DE SELECCIÓN

(EN ESTA SECCIÓN LA ENTIDAD DEBERÁ COMPLETAR LA INFORMACIÓN EXIGIDA, DE ACUERDO A LAS INSTRUCCIONES INDICADAS)

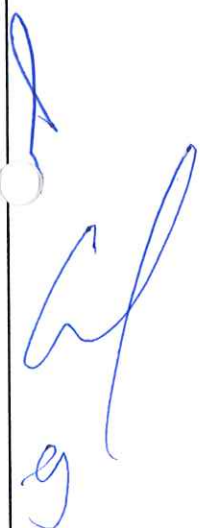

CAPÍTULO I GENERALIDADES

1.1. ENTIDAD CONVOCANTE

Nombre : EMPRESA MUNICIPAL DE APOYO A PROYECTOS
ESTRATEGICOS S.A. – EMAPE S.A.
RUC N° : 20100063337
Domicilio legal : Via Evitamiento Km. 1.7 (Peaje Monterrico) (Lima – Lima - Ate)
Teléfono : 7149513
Correo electrónico : ss.locacionvariosjdiezcansco@emape.gob.pe

1.2. OBJETO DE LA CONVOCATORIA

El presente procedimiento de selección tiene por objeto la contratación de la ejecución de la obra IOARR: “REPARACION DE CALZADA Y VEREDA; EN EL(LA) AV. PETIT THOUARS (AV. RICARDO PALMA – AV. 28 DE JULIO) EN EL CENTRO POBLADO MIRAFLORES, DISTRITO DE MIRAFLORES, PROVINCIA LIMA, DEPARTAMENTO LIMA”, CON CUI N° 2637701

1.3. VALOR REFERENCIAL⁴

El valor referencial asciende a S/ 16,948,322.74 (DIECISEIS MILLONES NOVECIENTOS CUARENTA Y OCHO MIL TRESCIENTOS VEINTI DOS CON 74/100 SOLES), incluidos los impuestos de Ley y cualquier otro concepto que incida en el costo total de la ejecución de la obra. El valor referencial ha sido calculado al mes mayo

Valor Referencial (VR)	Límites ⁵	
	Inferior	Superior
S/16,948,322.74 (DIECISEIS MILLONES NOVECIENTOS CUARENTA Y OCHO MIL TRESCIENTOS VEINTI DOS CON 74/100 SOLES)	S/15,253,490.47 (QUINCE MILLONES DOSCIENTOS CINCUENTA Y TRES MIL CUATROCIENTOS NOVENTA CON 47/100 SOLES)	S/ 18,643,155.01 (DIECIOCHO MILLONES SEISCIENTOS CUARENTA Y TRES MIL CIENTO CINCUENTA Y CINCO CON 01/100 SOLES)

Importante

El precio de las ofertas no puede exceder los límites del valor referencial de conformidad con el numeral 28.2 del artículo 28 de la Ley.

1.4. EXPEDIENTE DE CONTRATACIÓN

Documento y fecha de aprobación del expediente de
contratación : Formato de aprobación de
expediente de contratación N°
85-2024 de fecha 03.09.2024

Documento y fecha de aprobación del expediente
técnico : Resolución N° 000027-2024-
EMAPE/GEPR de fecha

⁴ El monto del valor referencial indicado en esta sección de las bases no debe diferir del monto del valor referencial consignado en la ficha del procedimiento en el SEACE. No obstante, de existir contradicción entre estos montos, primará el monto del valor referencial indicado en las bases aprobadas.

⁵ De acuerdo a lo señalado en el artículo 48 del Reglamento, estos límites se calculan considerando dos (2) decimales. Para ello, si el límite inferior tiene más de dos (2) decimales, se aumenta en un dígito el valor del segundo decimal; en el caso del límite superior, se considera el valor del segundo decimal sin efectuar el redondeo.

28.06.2024

Documento y fecha de actualización del expediente técnico, de corresponder : No aplica
Tipo y número del procedimiento de selección que se convocó para la elaboración del expediente técnico, de corresponder : ASP – OS 2024 - 00466

1.5. FUENTE DE FINANCIAMIENTO

RECURSOS DIRECTAMENTE RECAUDADOS

Importante

La fuente de financiamiento debe corresponder a aquella prevista en la Ley de Equilibrio Financiero del Presupuesto del Sector Público del año fiscal en el cual se convoca el procedimiento de selección.

1.6. SISTEMA DE CONTRATACIÓN

El presente procedimiento se rige por el sistema de **SUMA ALZADA**, de acuerdo con lo establecido en el expediente de contratación respectivo.

1.7. MODALIDAD DE EJECUCIÓN

NO APLICA.

1.8. ALCANCES DEL REQUERIMIENTO

El alcance de la ejecución de la obra está definido en el Capítulo III de la presente sección de las bases.

1.9. PLAZO DE EJECUCIÓN DE LA OBRA

El plazo de ejecución de la obra materia de la presente convocatoria, es de **Ciento Veinte (120) días calendario**, en concordancia con lo establecido en el expediente de contratación y en el expediente técnico de obra.

1.10. COSTO DE REPRODUCCIÓN Y ENTREGA DE BASES Y DEL EXPEDIENTE TÉCNICO DE LA OBRA

Los participantes registrados tienen el derecho a recabar las bases y el expediente técnico de la obra en versión impresa o digital, según su elección, para cuyo efecto deben:

Pagar en : Cuenta corriente N° 000-2630044 / Banco Scotiabank
Recoger en : Gerencia de Logística de EMAPE S.A., sito en Km. 1.7 vía de Evitamiento - ATE
Costo de bases : Impresa: Gratuita
Costo del expediente técnico : Impreso: S/200.00
Digital: S/20.00 (Apersonarse con voucher de pago portando medio magnético USB o CD)

Las bases y el expediente técnico se entregan inmediatamente después de realizado el pago correspondiente. Excepcionalmente, el expediente técnico en versión impresa puede ser entregado dentro del plazo máximo de un (1) día hábil de efectuado el pago.

Importante

- La Entidad debe entregar una constancia o formulario de cargos en donde consta que el participante recibió el expediente técnico completo. Dicha constancia o formulario debe incluir un índice del contenido del expediente técnico y número de folios correspondientes.
- El costo de entrega del ejemplar de las bases y del expediente técnico, no puede exceder el costo de su reproducción.

Advertencia

Las Entidades deben cautelar bajo responsabilidad que la versión impresa y digital del expediente técnico correspondan a la versión original del expediente técnico aprobado.

1.11. ACCESO VIRTUAL AL EXPEDIENTE TÉCNICO DE LA OBRA

El expediente técnico de la obra en versión digital se encuentra publicado en el SEACE, obligatoriamente, desde la fecha de la convocatoria del presente procedimiento de selección.

1.12. BASE LEGAL

- Ley N° 28411, Ley General del Sistema Nacional de Presupuesto
- Ley N° 31953, Ley de Presupuesto del Sector Público para el año Fiscal 2024.
- Ley N° 31954, Ley de Equilibrio Financiero del Presupuesto del Sector Público del año Fiscal 2024.
- D.S. 004-2019-JUS, que aprueba el TUO de la Ley N° 27444, Ley del procedimiento Administrativo General.
- Texto Único Ordenado de la Ley. N° 30225, Ley de Contrataciones del Estado, aprobado por el Decreto Supremo N° 082-2019-1ef (en adelante el "TUO")
- Reglamento de la Ley de Contrataciones del Estado, modificado mediante D.S. N 344-2018-EF, en adelante el Reglamento
- Decreto Legislativo N° 1440 – Decreto Legislativo del Sistema Nacional de Presupuesto Público.
- Directivas OSCE
- Ley N° 27806, Ley de Transparencia y de Acceso a la Información Pública y modificatorias
- Código Civil
- Decreto Supremo N°008-2018-TR, reglamento de la Ley MYPE.
- Decreto Supremo N°013-2023-PRODUCE – Texto Único Ordenado de la Ley de impulso al Desarrollo productivo y al crecimiento empresarial.
- Decreto Supremo N°011-79-VC
- Decreto Supremo N°061-2022-PCM
- Reglamento Nacional de Edificaciones
- Ley 28611 Ley General del Ambiente
- Norma Técnica de Edificación NTE U.190 – Adecuación Urbanística para Personas con Discapacidad
- R.M. N° 210-2000-MTC "Manual de Dispositivos de Control de Tránsito Automotor para Calles y Carreteras".
- D.S. 009-2005-TR Reglamento de Seguridad y Salud en el Trabajo.
- D.S. N° 003-98-SA "Normas Técnicas del Seguro Complementario de Trabajo de Riesgo"
- D.S. 42-F "Reglamento de Seguridad Industrial"
- Norma Técnica CE.010- Aceras y Pavimentos.
- Norma Técnica de Edificación E-050 "Suelos y Cimentaciones".
- Ley N° 30225 - Ley de Contrataciones del Estado.
- Decreto Legislativo N° 1444, modifica la Ley N° 30225 - Ley de Contrataciones del Estado.
- Decreto Supremo N° 344-2018-EF, que aprueba el Reglamento de la Ley N° 30225 – Ley de Contrataciones del Estado.
- NORMA OS. 070 para redes de aguas residuales
- NORMA OS.050 para de redes de distribución de agua para consumo humano

Las referidas normas incluyen sus respectivas modificaciones, de ser el caso.

9

CAPÍTULO II DEL PROCEDIMIENTO DE SELECCIÓN

2.1. CALENDARIO DEL PROCEDIMIENTO DE SELECCIÓN

Según el cronograma de la ficha de selección de la convocatoria publicada en el SEACE.

Importante

De conformidad con la vigesimosegunda Disposición Complementaria Final del Reglamento, en caso la Entidad (Ministerios y sus organismos públicos, programas o proyectos adscritos) haya difundido el requerimiento a través del SEACE siguiendo el procedimiento establecido en dicha disposición, no procede formular consultas u observaciones al requerimiento.

2.2. CONTENIDO DE LAS OFERTAS

La oferta contendrá, además de un índice de documentos⁶, la siguiente documentación:

2.2.1. Documentación de presentación obligatoria

2.2.1.1. Documentos para la admisión de la oferta

- a) Declaración jurada de datos del postor. (**Anexo N° 1**)
- b) Documento que acredite la representación de quien suscribe la oferta.

En caso de persona jurídica, copia del certificado de vigencia de poder del representante legal, apoderado o mandatario designado para tal efecto.

En caso de persona natural, copia del documento nacional de identidad o documento análogo, o del certificado de vigencia de poder otorgado por persona natural, del apoderado o mandatario, según corresponda.

En el caso de consorcios, este documento debe ser presentado por cada uno de los integrantes del consorcio que suscriba la promesa de consorcio, según corresponda.

Advertencia

De acuerdo con el artículo 4 del Decreto Legislativo N° 1246, las Entidades están prohibidas de exigir a los administrados o usuarios la información que puedan obtener directamente mediante la interoperabilidad a que se refieren los artículos 2 y 3 de dicho Decreto Legislativo. En esa medida, si la Entidad es usuaria de la Plataforma de Interoperabilidad del Estado – PIDE⁷ y siempre que el servicio web se encuentre activo en el Catálogo de Servicios de dicha plataforma, no corresponderá exigir el certificado de vigencia de poder y/o documento nacional de identidad.

- c) Declaración jurada de acuerdo con el literal b) del artículo 52 del Reglamento. (**Anexo N° 2**)
- d) Declaración jurada de cumplimiento del Expediente Técnico, según el numeral 3.1 del Capítulo III de la presente sección. (**Anexo N° 3**)

⁶ La omisión del índice no determina la no admisión de la oferta.

⁷ Para mayor información de las Entidades usuarias y del Catálogo de Servicios de la Plataforma de Interoperabilidad del Estado – PIDE ingresar al siguiente enlace <https://www.gobiernodigital.gob.pe/interoperabilidad/>

- e) Declaración jurada de plazo de ejecución de la obra. **(Anexo N° 4)**
- f) Promesa de consorcio con firmas legalizadas, de ser el caso, en la que se consigne los integrantes, el representante común, el domicilio común y las obligaciones a las que se compromete cada uno de los integrantes del consorcio, así como el porcentaje equivalente a dichas obligaciones. **(Anexo N° 5)**
- g) El precio de la oferta en **SOLESy**:
- ✓ El desagregado de partidas, cuando el procedimiento se haya convocado a suma alzada.
 - ✓ Los precios unitarios, considerando las partidas según lo previsto en el último párrafo del literal b) del artículo 35 del Reglamento.

Asimismo, la oferta incluye el monto de la prestación accesorio, cuando corresponda. **(Anexo N° 6)**

El precio total de la oferta y los subtotales que lo componen deben ser expresados con dos (2) decimales. Los precios unitarios pueden ser expresados con más de dos (2) decimales.

Importante

- *El comité de selección no puede incorporar documentos adicionales para la admisión de la oferta a los establecidos en este acápite.*
- *El análisis de precios unitarios y el detalle de los gastos generales fijos y variables de la oferta se presentan para el perfeccionamiento del contrato.*
- *El comité de selección declara no admitidas las ofertas que no se encuentren dentro de los límites del valor referencial previstos en el numeral 28.2 del artículo 28 de la Ley. Asimismo, verifica la presentación de los documentos requeridos. De no cumplir con lo requerido, la oferta se considera no admitida.*

2.2.1.2. Documentos para acreditar los requisitos de calificación

Incorporar en la oferta los documentos que acreditan los **“Requisitos de Calificación”** que se detallan en el numeral 3.2 del Capítulo III de la presente sección de las bases.

2.2.2. Documentación de presentación facultativa:

Advertencia

El comité de selección no podrá exigir al postor la presentación de documentos que no hayan sido indicados en los acápites “Documentos para la admisión de la oferta”, “Requisitos de calificación” y “Factores de evaluación”.

2.3. REQUISITOS PARA PERFECCIONAR EL CONTRATO

El postor ganador de la buena pro debe presentar los siguientes documentos para perfeccionar el contrato:

- a) Garantía de fiel cumplimiento del contrato.
- b) Garantía de fiel cumplimiento por prestaciones accesorias, de ser el caso.
- c) Solicitud para la constitución del fideicomiso, en el marco de lo establecido en el literal a)

- del numeral 184.9 del artículo 184 del Reglamento, de ser el caso⁸.
- d) Contrato de consorcio con firmas legalizadas ante Notario de cada uno de los integrantes, de ser el caso.
 - e) Código de cuenta interbancaria (CCI) o, en el caso de proveedores no domiciliados, el número de su cuenta bancaria y la entidad bancaria en el exterior.
 - f) Copia de la vigencia del poder del representante legal de la empresa que acredite que cuenta con facultades para perfeccionar el contrato, cuando corresponda.
 - g) Copia de DNI del postor en caso de persona natural, o de su representante legal en caso de persona jurídica.

Advertencia

De acuerdo con el artículo 4 del Decreto Legislativo N° 1246, las Entidades están prohibidas de exigir a los administrados o usuarios la información que puedan obtener directamente mediante la interoperabilidad a que se refieren los artículos 2 y 3 de dicho Decreto Legislativo. En esa medida, si la Entidad es usuaria de la Plataforma de Interoperabilidad del Estado – PIDE⁹ y siempre que el servicio web se encuentre activo en el Catálogo de Servicios de dicha plataforma, no corresponderá exigir los documentos previstos en los literales e) y f).

- h) Domicilio para efectos de la notificación durante la ejecución del contrato.
- i) Autorización de notificación de la decisión de la Entidad sobre la solicitud de ampliación de plazo mediante medios electrónicos de comunicación¹⁰. **(Anexo N° 12)**
- j) Constancia de capacidad libre de contratación expedida por el RNP¹¹.
- k) Programa de Ejecución de Obra (CPM) el cual presenta la ruta crítica y el calendario de avance de obra valorizado.
- l) Calendario de adquisición de materiales e insumos necesarios para la ejecución de obra, en concordancia con el calendario de avance de obra valorizado. Este calendario se actualiza con cada ampliación de plazo otorgada, en concordancia con el calendario de avance de obra valorizado vigente.
- m) Calendario de utilización de equipo, en caso la naturaleza de la contratación lo requiera.
- n) Memoria en la que se señalen las consideraciones que se han tomado en cuenta para la elaboración de los documentos indicados en los literales k) l) y m).
- o) Análisis de precios unitarios de las partidas y detalle de los gastos generales fijos y variables de la oferta, en caso de obras sujetas a precios unitarios¹².
- p) Desagregado por partidas que dio origen a la oferta, en caso de obras a suma alzada.
- q) Copia de documentos que sustenten la propiedad, la posesión, el compromiso de compra venta o alquiler u otro documento que acredite la disponibilidad del requisito de calificación equipamiento estratégico. En el caso que el postor ganador sea un consorcio los documentos de acreditación de este requisito pueden estar a nombre del consorcio o de uno de sus integrantes.
- r) Copia de los diplomas que acrediten la formación académica requerida del plantel profesional clave, en caso que el grado o título profesional requerido no se encuentre publicado en el Registro Nacional de Grados Académicos y Títulos Profesionales a cargo de la de la Superintendencia Nacional de Educación Superior Universitaria – SUNEDU¹³.
- s) Copia de (i) contratos y su respectiva conformidad o (ii) constancias o (iii) certificados o (iv) cualquier otra documentación que, de manera fehaciente demuestre la experiencia del personal que conforma el plantel profesional clave.

Importante

⁸ Cuando la Entidad no haya incorporado en las bases la obligación de constituir un fideicomiso para la administración de los adelantos destinados a la ejecución de obra, el postor adjudicado puede presentar la solicitud para la constitución del fideicomiso.

⁹ Para mayor información de las Entidades usuarias y del Catálogo de Servicios de la Plataforma de Interoperabilidad del Estado – PIDE ingresar al siguiente enlace <https://www.gobiernodigital.gob.pe/interoperabilidad/>

¹⁰ En tanto se implemente la funcionalidad en el SEACE, de conformidad con la Primera Disposición Complementaria Transitoria del Decreto Supremo N° 234-2022-EF.

¹¹ Este requisito no aplica para procedimientos de contratación directa por la causal de carácter de secreto, secreto militar o por razones de orden interno.

¹² La Entidad puede requerir este documento en caso de obras a suma alzada.

¹³ <https://enlinea.sunedu.gob.pe/>

- La Entidad debe aceptar las diferentes denominaciones utilizadas para acreditar la carrera profesional requerida, aun cuando no coincida literalmente con aquella prevista en los requisitos de calificación (por ejemplo Ingeniería Ambiental, Ingeniería en Gestión Ambiental, Ingeniería y Gestión Ambiental u otras denominaciones).
- Los documentos que acreditan la experiencia del personal deben incluir como mínimo los nombres y apellidos del profesional, el cargo desempeñado, el plazo de la prestación indicando el día, mes y año de inicio y culminación, el nombre de la Entidad u organización que emite el documento, la fecha de emisión y nombres y apellidos de quien suscribe el documento.

En caso estos documentos establezcan el plazo de la experiencia adquirida por el profesional en meses sin especificar los días la Entidad debe considerar el mes completo.

De presentarse experiencia ejecutada paralelamente (trasape), para el cómputo del tiempo de dicha experiencia sólo se considerará una vez el periodo traslapado. No obstante, de presentarse periodos traslapados en el residente de obra, no se considera ninguna de las experiencias acreditadas, salvo la ejecución de obras por paquete.

Se considerará aquella experiencia que no tenga una antigüedad mayor a veinticinco (25) años anteriores a la fecha de la presentación de ofertas.

Asimismo, la Entidad debe valorar de manera integral los documentos presentados para acreditar dicha experiencia. En tal sentido, aun cuando en los documentos presentados la denominación del cargo o puesto no coincida literalmente con aquella prevista en los requisitos de calificación, se deberá validar la experiencia si las actividades que realizó el profesional corresponden con la función propia del cargo o puesto requerido.

- Cuando el postor ganador de la buena pro presenta como plantel profesional clave a profesionales que se encuentren prestando servicios como residente o supervisor en obras contratadas por la Entidad que no cuentan con recepción, procede otorgar plazo adicional para subsanar, conforme lo previsto en el literal a) del artículo 141 del Reglamento.
- En caso que el postor ganador de la buena pro sea un consorcio, las garantías que presente este para el perfeccionamiento del contrato, así como durante la ejecución contractual, de ser el caso, además de cumplir con las condiciones establecidas en el artículo 33 de la Ley y en el artículo 148 del Reglamento, deben consignar expresamente el nombre completo o la denominación o razón social de los integrantes del consorcio, en calidad de garantizados, de lo contrario no podrán ser aceptadas por las Entidades. No se cumple el requisito antes indicado si se consigna únicamente la denominación del consorcio, conforme lo dispuesto en la Directiva "Participación de Proveedores en Consorcio en las Contrataciones del Estado".

Importante

- Corresponde a la Entidad verificar que las garantías presentadas por el postor ganador de la buena pro cumplan con los requisitos y condiciones necesarios para su aceptación y eventual ejecución, sin perjuicio de la determinación de las responsabilidades funcionales que correspondan.
- De conformidad con el Reglamento Consular del Perú aprobado mediante Decreto Supremo N° 076-2005-RE para que los documentos públicos y privados extendidos en el exterior tengan validez en el Perú, deben estar legalizados por los funcionarios consulares peruanos y refrendados por el Ministerio de Relaciones Exteriores del Perú, salvo que se trate de documentos públicos emitidos en países que formen parte del Convenio de la Apostilla, en cuyo caso bastará con que estos cuenten con la Apostilla de la Haya¹⁴.
- La Entidad no puede exigir documentación o información adicional a la consignada en el presente numeral para el perfeccionamiento del contrato.

¹⁴ Según lo previsto en la Opinión N° 009-2016/DTN.

2.4. PERFECCIONAMIENTO DEL CONTRATO

El contrato se perfecciona con la suscripción del documento que lo contiene. Para dicho efecto el postor ganador de la buena pro, dentro del plazo previsto en el artículo 141 del Reglamento, debe presentar la documentación requerida en [INDICAR LUGAR Y DIRECCIÓN EXACTA DONDE DEBE DIRIGIRSE EL POSTOR GANADOR].

Importante

En el caso de contratación de obras por paquete, se debe suscribir un contrato por cada obra incluida en el paquete.

2.5. ADELANTOS¹⁵

2.5.1. ADELANTO DIRECTO

En concordancia con el art 180 y 181 del RLCE se establece que:

- La Entidad otorgará un (1) adelanto directo por el 10% del monto del contrato original.
- El contratista debe solicitar los adelantos dentro de los ocho (8) días calendario contados a partir del día siguiente de la suscripción del contrato, adjuntando a su solicitud la garantía por adelantos mediante carta fianza acompañada del comprobante de pago correspondiente. Vencido dicho plazo no procede su solicitud.
- La Entidad debe entregar el monto solicitado dentro de siete (7) días calendario siguientes a la presentación de la solicitud del contratista.

En concordancia al Artículo 153 del Reglamento de la LCE se establece que:

- La garantía tiene un plazo mínimo de 03 meses, renovable por un plazo idéntico, hasta la amortización total del adelanto otorgado, dicha garantía puede reducirse hasta el monto pendiente amortizar.

La amortización del adelanto se hará mediante descuentos proporcionales en cada uno de los pagos que se efectúen al contratista. Cualquier diferencia que se produzca respecto de la amortización del adelanto, se tomará en cuenta al momento de la liquidación. Tanto la solicitud del Adelanto como su pago no interferirán ni diferirán la fecha de inicio de la ejecución ni el plazo contractual.

Vencido el plazo para solicitar el adelanto no procede la solicitud.

2.5.2. ADELANTO PARA MATERIALES E INSUMOS

En concordancia con el art 180 y 182 del RLCE se establece que:

- LA ENTIDAD, otorgará adelanto para materiales o insumos hasta el veinte por ciento (20%) del monto que corresponde a la ejecución de la obra, en concordancia con el calendario de adquisición de materiales o insumos presentado por el Contratista respecto al Expediente Técnico detallado de ejecución de obra aprobado por la Entidad.

Para dicho efecto, el CONTRATISTA deberá entregar la Garantía por adelanto de Materiales o Insumos.

Estos serán mediante Carta Fianza y/o Póliza de Caución y el comprobante de pago correspondiente.

Para el otorgamiento de materiales o insumos se deberá tener en cuenta lo dispuesto en

¹⁵ Si la Entidad ha previsto la entrega de adelantos, debe prever el procedimiento para su entrega, conforme a lo previsto en los artículos 181 y 182 del Reglamento.

D.S. N° 011- 79-VC, y sus modificatorias.

El Contratista debe solicitar formalmente el adelanto para materiales, dentro de los plazos establecidos según el artículo 182. Adelanto para materiales e Insumos de la Ley y el Reglamento de Contrataciones del Estado vigente. La Entidad dentro de los ocho (08) días calendario de presentada la solicitud entregara el monto solicitado.

No procederá la entrega de los adelantos cuando las solicitudes sean realizadas con posterioridad a la fecha prevista para cada adquisición en el Calendario de Adquisición de Materiales o Insumes.

Cualquier diferencia que se produzca respecto de la amortización del adelanto se toma en cuenta al momento de efectuar el pago siguiente que le corresponda al contratista y/o en la liquidación del contrato.

2.6. VALORIZACIONES

El periodo de valorización será mensual.

Importante

- Cuando el periodo de valorización establecido por la Entidad sea el mensual, el plazo del pago de la valorización se regirá por lo dispuesto en el numeral 194.7 del artículo 194 del Reglamento. En cambio, si la Entidad prevé un periodo de valorización distinto al mensual, se debe establecer los plazos y procedimiento aplicables para la valorización, teniendo en consideración lo dispuesto en el numeral 194.6 del referido artículo, así como el plazo para el pago de las valorizaciones.
- Las valorizaciones de obra se presentan a través del módulo de ejecución contractual del SEACE. Dicha obligación aplica a los contratos de obra que deriven de procedimientos de selección para la ejecución de obras, convocados a partir de la entrada en vigencia de la Directiva N° 001-2022-OSCE/CD "Gestión de las valorizaciones de obra a través del SEACE"¹⁶. Mediante comunicado el OSCE publica y difunde la relación de Entidades obligadas a usar la sección de valorizaciones electrónicas como medio para la gestión de las valorizaciones de obra. El primer listado de entidades obligadas se encuentra publicado en el siguiente enlace:

<https://www.gob.pe/institucion/osce/noticias/575017-comunicado-n-001-2022-osce>

2.7. PLAZO PARA EL PAGO DEL SALDO DE LA LIQUIDACIÓN DEL CONTRATO DE OBRA

La Entidad o el contratista, según corresponda, deben efectuar el pago del monto correspondiente al saldo de la liquidación del contrato de obra, en el plazo de Treinta (30) días calendario, computados desde el día siguiente del consentimiento de la liquidación. Para tal efecto, la parte que solicita el pago debe presentar el comprobante de pago respectivo.

¹⁶ Aprobada mediante Resolución N° 002-2022-OSCE-PRE y modificada mediante Resolución N° 042-2022-OSCE/PRE, publicadas en el Diario Oficial El Peruano el 10 de enero de 2022 y 5 de marzo de 2022, respectivamente.

CAPÍTULO III REQUERIMIENTO

Importante

Es responsabilidad de la Entidad cautelar la adecuada formulación del expediente técnico, debiendo asegurar la calidad técnica y reducir la necesidad de su reformulación por errores o deficiencias técnicas que repercutan en el proceso de contratación y en la ejecución de la obra.

3.1. EXPEDIENTE TÉCNICO E INFORMACIÓN COMPLEMENTARIA DEL EXPEDIENTE TÉCNICO

EMAPE S.A.



TERMINOS DE REFERENCIA

1. DEPENDENCIA SOLICITANTE O ÁREA USUARIA

Gerencia Central de Mantenimiento (GCM) de EMAPE S.A.

2. OBJETO

OBJETIVO GENERAL

La presente información describe las actividades y condiciones, teniendo en cuenta la disponibilidad económica para este Proyecto, bajo la cual el Contratista utilizando las mejores técnicas y recursos de la ingeniería moderna para la ejecución de la IOARR: "REPARACION DE CALZADA Y VEREDA; EN EL(LA) AV. PETIT THOUARS (AV. RICARDO PALMA – AV. 28 DE JULIO) EN EL CENTRO POBLADO MIRAFLORES, DISTRITO DE MIRAFLORES, PROVINCIA LIMA, DEPARTAMENTO LIMA", CON CUI N° 2637701.

OBJETIVO ESPECÍFICO

Mejorar la calidad de vida de las personas, proporcionando una infraestructura vial que permita a los transeúntes movilizarse con las condiciones seguras de transitabilidad y accesibilidad.

3. ANTECEDENTES

La Directiva N° 001-2019-EF/63.01, "Directiva General del Sistema de Programación Multianual y Gestión de Inversiones", modificada por la Resolución Directoral N° 006-2020-EF/63.01, dispone en su artículo 32 numeral 32.4: "La aprobación del Expediente Técnico se realiza de acuerdo a la normativa de organización interna de la entidad o estatuto de la empresa pública a cargo de la ejecución de la inversión".

El artículo 18° del T.U.O. de la Ley 30225, Ley de Contrataciones del Estado, aprobado por el Decreto Supremo N° 082-2019-EF, señala que la Entidad debe determinar el valor referencial en el caso de ejecución de obras y determinar el tipo de procedimiento de selección.

El artículo 34° del reglamento de la Ley de contrataciones del Estado, aprobado mediante Decreto Supremo N°344-2018-EF, modificado por los Decretos Supremos N°377-2019-EF y N°168-2020-EF, señala que en el caso de ejecución de obras, el valor referencial para convocar el procedimiento de selección, no puede tener una antigüedad mayor de nueve (09) meses, contados a partir de la fecha de determinación del presupuesto de obra, o del presupuesto de consultoría de obra, según corresponda, pudiendo actualizarse antes de la convocatoria; asimismo, establece que el valor referencial en la contratación para la ejecución de obras, corresponde al monto del presupuesto de obra establecido en el Expediente Técnico de obra aprobado por la Entidad.

Mediante la RESOLUCIÓN DE GERENCIA GENERAL N° 000131-2023-EMAPE/GG, donde resuelve ENCARGAR, a la Gerencia Central de Mantenimiento de EMAPE S.A., la función de Unidad Ejecutora - UE, para la ejecución del ciclo de inversiones de menor complejidad no mayor a las 1500 UIT relacionados al mejoramiento de la infraestructura vial que se ejecuten en el ámbito territorial de Lima Metropolitana, en concordancia con lo dispuesto con la normatividad legal vigente del Sistema Nacional de Programación Multianual y Gestión de Inversiones.

En el marco del Convenio de Encargo de Gestión entre la Municipalidad Metropolitana de Lima y la Empresa Municipal de Apoyo a Proyectos Estratégicos S.A., aprobado mediante Acuerdo de Concejo N°050, de fecha 15 de febrero de 2024, se estable los términos y condiciones para el encargo de gestión para el gerenciamiento de Proyectos de Inversión Pública, Inversiones de Optimización,

EMAPE S.A.

LIMA
Firmado digitalmente por
COLQUIZCHA GON Edgar Linares
FAU 20100003337 soft
Motivo: Day v° B°
Fecha: 23/08/2024 21:10:11 -05:00

EMAPE S.A.



Ampliación Marginal, Reposición y Rehabilitación – IOARR, la gestión y ejecución del mantenimiento y conservación del Sistema Vial Metropolitano de Lima, y otros, que sean encargados por la Municipalidad Metropolitana de Lima.

Mediante Resolución de Gerencia General N°000035-2024-EMAPE/GG de fecha 05 de marzo de 2024, de la Gerencia General de EMAPE S.A., en su artículo 1.- MODIFICAR los artículos 1 y 2 de la Resolución de Gerencia General N° 000131-2023-EMAPE/GG, conforme al siguiente texto: ARTÍCULO 1.- ENCARGAR, a la Gerencia Central de Mantenimiento de EMAPE S.A., la función de Unidad Ejecutora – UE, para la ejecución del ciclo de inversiones a través de inversiones de optimización, ampliación marginal, rehabilitación y reposición (IOARR), relacionados al mejoramiento de la infraestructura vial urbana que se ejecuten en el ámbito territorial de Lima Metropolitana, en concordancia con lo dispuesto con la normatividad legal vigente del Sistema Nacional de Programación Multianual y Gestión de Inversiones; y ARTÍCULO 2.- FACULTAR, a la Gerencia Central de Mantenimiento de EMAPE S.A., la aprobación de expedientes y/o documentos equivalentes relacionados a la ejecución del ciclo de inversiones a través de inversiones de optimización, ampliación marginal, rehabilitación y reposición (IOARR) a fines al mejoramiento de la infraestructura vial que se ejecuten en el ámbito territorial de Lima Metropolitana.

Que, por Resolución N° 000027-2024-EMAPE/GCM, de fecha 28 de junio del 2024, la Gerencia Central de Mantenimiento aprobó el Expediente Técnico para la ejecución de obra IOARR "REPARACION DE CALZADA Y VEREDA; EN EL(LA) AV. PETIT THOUARS (AV. RICARDO PALMA – AV. 28 DE JULIO) EN EL CENTRO POBLADO MIRAFLORES, DISTRITO DE MIRAFLORES, PROVINCIA LIMA, DEPARTAMENTO LIMA", CON CUI N° 2637701, con un presupuesto de Inversión de S/ 17' 328,289.74 (Diecisiete Millones Trecientos Veintiocho Mil Doscientos Ochenta y Nueve con 74/100 soles), incluido I.G.V, trabajados con los precios del mes de mayo del 2024, con un plazo de ejecución 120 días calendario y con un sistema de contratación a Suma Alzada.

4. UBICACIÓN

Ubicación Geográfica

Región : Lima
Departamento : Lima
Provincia : Lima
Distrito : Lince

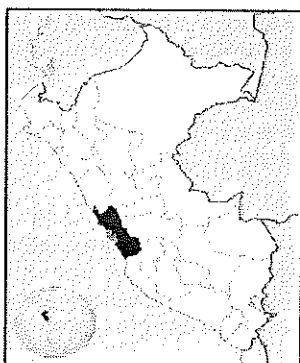

UBICACIÓN GEOGRÁFICA DEL DEPARTAMENTO DE LIMA

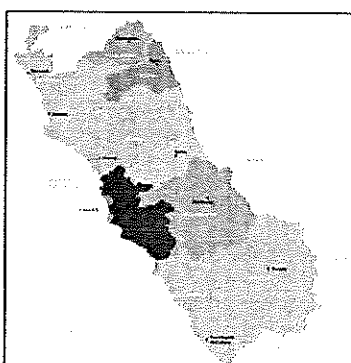

UBICACIÓN GEOGRÁFICA DE LA PROVINCIA DE LIMA

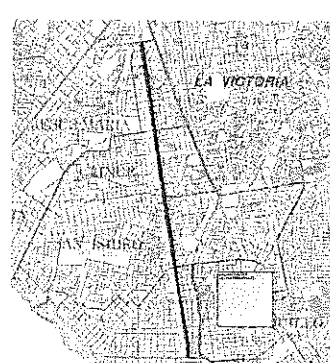

El Proyecto contempla la reparación de calzada y cerco perimétrico, el cual se encuentra detallado en el Expediente Técnico del Proyecto de IOARR "REPARACION DE CALZADA Y VEREDA; EN EL(LA)



EMAPE S.A.

AV. PETIT THOUARS (AV. RICARDO PALMA – AV. 28 DE JULIO) EN EL CENTRO POBLADO MIRAFLORES, DISTRITO DE MIRAFLORES, PROVINCIA LIMA, DEPARTAMENTO LIMA”, CON CUI N° 2637701, aprobado por la Gerencia Central de Mantenimiento de EMAPE S.A.

4.1. SISTEMA DE CONTRATACIÓN

El presente procedimiento se rige por el sistema a Suma Alzada, de acuerdo con lo establecido en el Expediente Técnico.

4.2. MODALIDAD DE CONTRATACIÓN

No aplica.

4.3. VALOR REFERENCIAL

El valor referencial para la CONTRATACION DEL SERVICIO DE EJECUCION DE LA OBRA IOARR “REPARACION DE CALZADA Y VEREDA; EN EL(LA) AV. PETIT THOUARS (AV. RICARDO PALMA – AV. 28 DE JULIO) EN EL CENTRO POBLADO MIRAFLORES, DISTRITO DE MIRAFLORES, PROVINCIA LIMA, DEPARTAMENTO LIMA”, CON CUI N° 2637701, es el presupuesto de la consultoría de obra resultante de la interacción con el mercado realizado por el Órgano Encargado de las Contrataciones en función de la estructura de componentes y rubros proporcionado por el área usuaria. Cabe precisar que dicho presupuesto debe incluir y detallar los conceptos indicados por los numerales 34.3 y 34.4 del artículo 34 del Reglamento.

El valor referencial incluye todos los tributos, seguros, transporte, inspecciones, pruebas y, de ser el caso, los costos laborales conforme la legislación vigente, así como cualquier otro concepto que pueda tener incidencia sobre el costo de la obra a contratar. Los postores que gocen de alguna exoneración legal, no incluyen en su oferta los tributos respectivos.

4.4 Plazo de ejecución

El servicio de ejecución de la obra: IOARR “REPARACION DE CALZADA Y VEREDA; EN EL(LA) AV. PETIT THOUARS (AV. RICARDO PALMA – AV. 28 DE JULIO) EN EL CENTRO POBLADO MIRAFLORES, DISTRITO DE MIRAFLORES, PROVINCIA LIMA, DEPARTAMENTO LIMA”, CON CUI N° 2637701, se prestarán en el plazo de ciento veinte (120) días calendario.

5. DISPONIBILIDAD DE TERRENO

La disponibilidad física del terreno para la ejecución de la obra, se encuentra en el OFICIO N° D000097-2024-MML-OGSC-OSC (Convenio de Encargo de Gestión entre la Municipalidad Metropolitana de Lima – MML y la Empresa Municipal de Apoyo a Proyectos Estratégicos Sociedad Anónima – EMAPE S.A.).

6. BASE LEGAL

NORMAS REGLAMENTARIAS

El Contratista está obligado a cumplir cabalmente durante la ejecución de la obra, las normas legales vigentes siguientes, bajo responsabilidad en caso de inobservancia:

1. Reglamento Nacional de Construcciones
2. Ley 28611 Ley General del Ambiente
3. Norma Técnica de Edificación NTE U.190 - Adecuación Urbanística para Personas con Discapacidad.
4. R.M. N° 210-2000-MTC “Manual de Dispositivos de Control de Tránsito Automotor para Calles y Carreteras”.
5. D.S. 009-2005-TR Reglamento de Seguridad y Salud en el Trabajo.

EMAPE S.A.



6. D.S. N° 003-98-SA "Normas Técnicas del Seguro Complementario de Trabajo de Riesgo"
7. D.S. 42-F "Reglamento de Seguridad Industrial"
8. Norma Técnica CE.010- Aceras y Pavimentos.
9. Norma Técnica de Edificación E-050 "Suelos y Cimentaciones".
10. Ley N° 30225 - Ley de Contrataciones del Estado y modificatorias.
11. Decreto Supremo N° 344-2018-EF, que aprueba el Reglamento de la Ley N° 30225 - Ley de Contrataciones del Estado, y modificatorias.
12. Decreto Legislativo 1278 Ley de Gestión Integral de Residuos.
13. Decreto Supremo N°014-2017-MINAM

7. METAS DEL PROYECTO

El Proyecto IOARR "REPARACION DE CALZADA Y VEREDA; EN EL(LA) AV. PETIT THOUARS (AV. RICARDO PALMA – AV. 28 DE JULIO) EN EL CENTRO POBLADO MIRAFLORES, DISTRITO DE MIRAFLORES, PROVINCIA LIMA, DEPARTAMENTO LIMA", CON CUI N° 2637701, consiste en la ejecución de las metas según lo detallado en el Expediente Técnico de obra que forma parte integrante del presente Requerimiento.

8. CARACTERÍSTICAS DE LA OBRA

Las características de la Obra se detallan en el Expediente Técnico, el cual será entregado en versión digital no editable (CD) y está compuesto por:

1. ÍNDICE ENUMERADO
2. RESUMEN EJECUTIVO
3. MEMORIA DESCRIPTIVA
4. ESPECIFICACIONES TÉCNICAS
5. METRADOS
 - a) Resumen de Metrado
 - b) Planilla de Metrado
6. PRESUPUESTO
 - a) Resumen de Presupuesto
 - b) Presupuesto Total
7. DESAGREGADO DE PRESUPUESTO
8. ANÁLISIS DE COSTOS UNITARIOS
9. RELACIÓN DE INSUMOS
10. RELACIÓN DE EQUIPOS MENORES
11. FÓRMULA POLINÓMICA
 - c) Agrupamiento preliminar
 - d) Formula k
12. DESAGREGADO DE GASTOS GENERALES
13. DESAGREGADO DE GASTOS DE SUPERVISIÓN
14. CRONOGRAMAS

EMAPE S.A.



- a) Cronograma de Avance de Obra (Barras Gantt).
- b) Cronograma valorizado
- c) Cronograma de adquisición de materiales.

15. ANEXOS

- a) Panel fotográfico
- b) Estudio de impacto ambiental
- c) Plan de desvío vial
- d) Plan de Seguridad y Salud en el Trabajo.
- e) Estudio de gestión de riesgos y vulnerabilidad
- f) Estudio Topográfico
- g) Cotizaciones

16. PLANOS DE EJECUCIÓN DE OBRA

9. REQUISITOS DEL POSTOR Y SU PERSONAL

Requisitos mínimos del Postor:

- o Persona natural o jurídica inscrita en el RNP como ejecutor de obra.
- o El postor no deberá mantener sanción vigente aplicada por el OSCE, ni estar impedido, temporal o permanentemente para contratar con el Estado peruano.
- o El postor no deberá encontrarse incluido en el Registro de Inhabilitados para Contratar con el Estado.
- o El postor no debe estar inmerso en ninguna causal de impedimento señalada en el Artículo N° 11 de la LCE.
- o Deberá contar con R.U.C. activo y habido.

10. CONDICIONES DE POSTOR

De conformidad con el numeral 49.5 del artículo 49° del Reglamento de la Ley N° 30225 – Ley de Contrataciones del estado:

- El porcentaje mínimo de participación de cada consorciado es de veinte (20%) por ciento.
- El porcentaje mínimo de participación en la ejecución del contrato, para el integrante del consorcio que acredite mayor experiencia, es de cincuenta y uno (51%) por ciento.

11. REQUERIMIENTO TÉCNICO MÍNIMO

11.01. PERSONAL CLAVE PARA LA EJECUCIÓN DE LA OBRA

El Postor deberá contar con un plantel profesional idóneo y con experiencia comprobada para cumplir los alcances de la prestación. Todos los profesionales deben estar colegiados y habilitados al inicio de su participación efectiva del servicio. Los indicadores de evaluación para la calificación y experiencia del Personal Clave se precisan en el Requisitos de Calificación, A. Capacidad Técnica y Profesional, en el ítem A.2. Capacidad Técnica y Profesional; en función a las FICHAS HOMOLOGADAS DE MINISTERIO DE VIVIENDA, CONSTRUCCIÓN Y SANEAMIENTO, EN LA RESOLUCIÓN MINISTERIAL N.° 117-2024-VIVIENDA DEL 10 de abril de 2024.

11.02. PERSONAL NO CLAVE PARA LA EJECUCIÓN DE LA OBRA

EMAPE S.A.



CANT.	CARGO	FORMACIÓN ACADÉMICA	EXPERIENCIA
01	ESPECIALISTA EN TRANSITO Y SEGURIDAD VIAL	Ingeniero Civil o Ing. de transporte	Mínimo 18 meses de experiencia (computado desde la fecha de la colegiatura) como Residente y/o jefe y/o supervisor y/o inspector y/o jefe de supervisión y/o residente principal y/o director residente y/o jefe residente y/o jefe residente principal y/o ingeniero residente y/o supervisor principal de obra, en obras similares.
01	ASISTENTE DE INGENIERO RESIDENTE	Ingeniero Civil	Mínimo 12 meses de experiencia (computado desde la fecha de la colegiatura) como Asistente de: Residente y/o Jefe y/o Supervisor y/o Inspector y/o Jefe de Supervisión y/o Residente Principal y/o Director Residente y/o Jefe Residente y/o Jefe Residente Principal y/o Ingeniero Residente y/o Supervisor Principal en obras generales y/o similares.
01	ASISTENTE DE CALIDAD	Ingeniero Civil colegiado y habilitado	Mínimo 06 meses de experiencia (computado desde la fecha de la colegiatura) como asistente de Especialista y/o Ingeniero y/o Residente y/o Inspector y/o Supervisor y/o Jefe y/o Asistente o Responsable de: Control de Calidad y/o Calidad y/o Aseguramiento de calidad y/o Programa de Calidad y/o Protocolos de Calidad en obras generales y/o similares.
01	ASISTENTE DE SEGURIDAD EN OBRAS Y SALUD OCUPACIONAL	Ingeniero Civil o Ingeniero de Higiene y Seguridad Industrial o Ingeniero Industrial o Ingeniero de Seguridad y Salud en el Trabajo	Mínimo 06 meses de experiencia (computado desde la fecha de la colegiatura) como Especialista y/o ingeniero y/o supervisor y/o jefe y/o responsable y/o residente en: seguridad y salud ocupacional o seguridad e higiene ocupacional o seguridad de obra o seguridad en el trabajo o salud ocupacional o implementación de planes de seguridad e higiene ocupacional o en prevención de riesgos laborales, en obras generales y/o similares.

De conformidad con el numeral 49.3 del artículo 49 y el literal e) del numeral 139.1 del artículo 139 del Reglamento este requisito de calificación se acredita para la suscripción del contrato.

Acreditación del personal para la ejecución de la Obra

Documentos para la acreditación de formación académica: Se verificará en el portal web de la Superintendencia Nacional de Educación Superior Universitaria - SUNEDU a través del siguiente link: <https://enlinea.sunedu.gob.pe/> De no encontrarse inscrito, presentar la copia del diploma respectivo. La colegiatura y habilitación se requerirá para el inicio de su participación efectiva en la ejecución de la

EMAPE S.A.



prestación.

Documentos para la acreditación de la experiencia: (i) Copia simple de contratos y su respectiva conformidad o (ii) constancias o (iii) certificados o (iv) cualquier otra documentación que, de manera fehaciente demuestre la experiencia del personal clave propuesto. La Entidad debe valorar de manera integral los documentos presentados para acreditar dicha experiencia, se debe validar la experiencia si las actividades que realizó el profesional corresponden con la función propia del cargo o puesto requerido, desarrollados en el sector público o privado.

11.03. EQUIPOS PARA LA EJECUCIÓN DE LA OBRA

A continuación, se detallan los equipos mínimos necesarios que se requieren para la ejecución del proyecto.

Ítem	Descripción	Cant.
1.01	NIVEL TOPOGRÁFICO	01
1.02	ESTACIÓN TOTAL	01
1.03	COMPACTADORA VIBRATORIA TIPO PLANCHA 7 HP	01
1.04	RODILLO NEUMATICO AUTOPROPULSADO 5.5 - 20 Ton	01
1.05	RODILLO VIB. LISO AUTOPROPULSADO 101-135 HP 10-12 Ton	01
1.06	CORTADORA DE CONCRETO 14"	01
1.07	MARTILLO HIDRAULICO (para minicargador)	01
1.08	CARGADOR SOBRE LLANTAS DE 125-155 HP 3 yd ³	01
1.09	MINI CARGADOR C/LLANTA 70HP	01
1.10	CAMION VOLQUETE 6X4 330 HP DE 15 m ³	01
1.11	CAMION IMPRIMADOR 210 HP 2000 gln	01
1.12	GRUPO ELECTROGENO DE 50 KW.	01
1.13	CAMION CISTERNA 4X2 (AGUA) 145-165 HP 2000 GLN	01
1.14	MAQUINA PARA PINTAR EN PAVIMENTO DE 5.5HP	01
1.15	MAQUINA PARA PINTURA TERMOPLASTICA	01
1.16	VIBRADOR DE CONCRETO 4 HP 1.25"	01
1.17	FRESADORA DE PAVIMENTO 565HP	01
1.18	BARREDORA MECANICA 7 LON.	01
1.19	PAVIMENTADORA SOBRE ORUGAS 105HP	01

El postor podrá proponer equipos y maquinarias que supere el servicio de características solicitados para el equipamiento estratégico.

De conformidad con el numeral 49.3 del artículo 49 y el literal e) del numeral 139.1 del artículo 139 del Reglamento este requisito de calificación se acredita para la suscripción del contrato.

12. EQUIPOS, MAQUINARIA Y MEDIOS AUXILIARES

El Contratista situará en la obra el equipo o maquinaria y medios auxiliares que sean precisos para la

EMAPE S.A.



correcta ejecución de aquélla en el plazo establecido, debiendo tener dichos equipos las características y condiciones requeridas en las Bases y propuestas en su oferta.

Cabe precisar que dichos equipos serán declarados y acreditados por el Contratista al momento de la firma del contrato.

Asimismo, los equipos, adscritos a la obra, deberán estar en perfectas condiciones de funcionamiento, debiendo repararse inmediatamente los elementos averiados o el reemplazo de los mismos en caso sea requerido por la Supervisión y/o Inspección de obra.

13. ALMACENAMIENTO DE MATERIALES

Las zonas destinadas a acopios requerirán la aprobación del Supervisor de Obra, debiendo ser acondicionados a completa satisfacción de éste, una vez hayan cumplido su misión, de forma tal que recuperen su aspecto original.

El almacenamiento se realizará de forma que se garantice la conservación de los materiales en perfectas condiciones de utilización y siguiendo en todo caso las instrucciones de la Supervisión.

La limpieza de la obra y retirada de los materiales acopiados y no utilizados corresponde al Contratista, de tal modo que deberán ser efectuados a medida que se realicen los trabajos.

14. TRABAJOS DEFECTUOSOS O MAL EJECUTADOS

El Contratista es exclusivamente responsable de la ejecución y conservación de la obra objeto del presente contrato y de las deficiencias que en ellas pudieran encontrarse y corroborarse por la supervisión de obra, sin que esto exima de responsabilidad al contratista y de ser el caso al Supervisor. Si la Supervisión o Inspector considera que la obra no se sujeta estrictamente a los planos y demás documentos del proyecto, y/o si los materiales utilizados no fueran de la calidad requerida, y/o si se advierten vicios o defectos en la construcción; a cuenta del costo del Contratista este deberá demolerla y rehacerla hasta lograr lo requerido por el proyecto y sea aprobado por la Supervisión y/o Inspector de obra.

Asimismo, según el Artículo N° 173° Vicios ocultos de la LCE, la recepción conforme de la Entidad no enerva su derecho a reclamar posteriormente por defectos o vicios ocultos; las discrepancias referidas a defectos o vicios ocultos son sometidas a conciliación y/o arbitraje. En dicho caso el plazo de caducidad se computa a partir de la conformidad otorgada por la entidad hasta treinta (30) días hábiles posteriores al vencimiento del plazo de responsabilidad del Contratista previsto en el contrato.

15. ADELANTO DIRECTO Y DE MATERIALES

ADELANTO DIRECTO:

En concordancia con el art 180 y 181 del RLCE se establece que:

- La Entidad otorgará un (1) adelanto directo por el 10% del monto del contrato original.
- El contratista debe solicitar los adelantos dentro de los ocho (8) días calendario contados a partir del día siguiente de la suscripción del contrato, adjuntando a su solicitud la garantía por adelantos mediante carta fianza acompañada del comprobante de pago correspondiente. Vencido dicho plazo no procede su solicitud.
- La Entidad debe entregar el monto solicitado dentro de siete (7) días calendario siguientes a la presentación de la solicitud del contratista.



EMAPE S.A.

En concordancia al Artículo 153 del Reglamento de la LCE se establece que:

- La garantía tiene un plazo mínimo de 03 meses, renovable por un plazo idéntico, hasta la amortización total del adelanto otorgado, dicha garantía puede reducirse hasta el monto pendiente amortizar.

La amortización del adelanto se hará mediante descuentos proporcionales en cada uno de los pagos que se efectúen al contratista. Cualquier diferencia que se produzca respecto de la amortización del adelanto, se tomará en cuenta al momento de la liquidación. Tanto la solicitud del Adelanto como su pago no interferirán ni diferirán la fecha de inicio de la ejecución ni el plazo contractual.

ADELANTO DE MATERIALES:

En concordancia con el art 180 y 182 del RLCE se establece que:

- LA ENTIDAD, otorgará adelanto para materiales o insumos hasta el veinte por ciento (20%) del monto que corresponde a la ejecución de la obra, en concordancia con el calendario de adquisición de materiales o insumos presentado por el Contratista respecto al Expediente Técnico detallado de ejecución de obra aprobado por la Entidad.

Para dicho efecto, el CONTRATISTA deberá entregar la Garantía por adelanto de Materiales o Insumos. Estos serán mediante Carta Fianza y/o Póliza de Caución y el comprobante de pago correspondiente.

Para el otorgamiento de materiales o insumos se deberá tener en cuenta lo dispuesto en D.S. N° 011-79-VC, y sus modificatorias.

El Contratista debe solicitar formalmente el adelanto para materiales, dentro de los plazos establecidos según el artículo 182. Adelanto para materiales e Insumos de la Ley y el Reglamento de Contrataciones del Estado vigente. La Entidad dentro de los ocho (08) días calendario de presentada la solicitud entregará el monto solicitado.

No procederá la entrega de los adelantos cuando las solicitudes sean realizadas con posterioridad a la fecha prevista para cada adquisición en el Calendario de Adquisición de Materiales o Insumos.

Cualquier diferencia que se produzca respecto de la amortización del adelanto se toma en cuenta al momento de efectuar el pago siguiente que le corresponda al contratista y/o en la liquidación del contrato.

16. INICIO DEL PLAZO PARA LA EJECUCIÓN DE LA OBRA. Artículo 176 del RLCE

Se dará inicio al plazo de ejecución de obra, de acuerdo a lo estipulado en el artículo 176 del Reglamento de la Ley de Contrataciones del Estado, al día siguiente que se cumplan las siguientes condiciones:

- EMAPE haya notificado al Supervisor y/o Inspector, según corresponda.
- EMAPE haya hecho entrega del Expediente Técnico de Obra completo.
- EMAPE haya hecho entrega total o parcial del terreno o lugar donde se ejecutará la obra, según corresponda.
- EMAPE haya otorgado al contratista el adelanto directo, en las condiciones y oportunidad establecidas en el artículo 181 del Reglamento de la Ley de Contrataciones con el Estado.

17. PLAZO DE EJECUCION.

El plazo de ejecución e implementación del proyecto será de 120 días calendario (el computo incluye días hábiles, feriados y días no laborables), los que se contabilizarán desde del día siguiente de haberse cumplido todas las condiciones indicadas en el presente Término de Referencia (ítem 15 del

EMAPE S.A.



presente documento) y en el Reglamento de la Ley de Contrataciones del Estado.

18. FORMA DE PAGO

La forma de pago se sujetará al artículo 39 de la LCE, así como los artículos 171 y 172 del RLCE, asimismo, el pago estará regulado en forma específica por las normas del Sistema Nacional de Tesorería.

La Entidad realizará el pago por la contraprestación en soles (S/.) y en periodo de valorizaciones mensuales.

19. OBLIGACIONES DEL CONTRATISTA

19.1. PRESENTACIÓN DE CRONOGRAMA

El Postor que obtenga la Buena Pro, deberá hacer entrega del Cronograma de obra actualizados a la fecha de inicio de ejecución de obra e Informe de Compatibilidad; los cuales serán entregados dentro de los primeros 07 (siete) días calendario de la fecha de inicio.

19.2. PÓLIZA CAR

El Postor que obtenga la Buena Pro deberá entregar para el perfeccionamiento del contrato, la Póliza CAR.

El Contratista deberá contar con Póliza de Seguros todo Riesgo de Construcción (CAR – Construction All Risk) con vigencia desde el día de inicio de ejecución de la obra hasta la recepción de la misma a través del Acta correspondiente. Tomando en cuenta que la Entidad tiene el interés asegurable de la obra, el Contratista deberá coordinar con el área usuaria los detalles de la emisión de la póliza CAR posterior a la firma del contrato, a efectos de que la misma se ajuste a las reales necesidades de aseguramiento de la Entidad.

- Básica; por el monto del contrato,
- Terremoto; por el monto del Contrato de Obra,
- Responsabilidad Civil, por el 20% del monto del Contrato de Obra,
- Daños materiales, daños personales, remoción de escombros, por el 5% del monto del contrato.

19.3. PÓLIZA DE SEGURO COMPLEMENTARIO DE TRABAJO DE RIESGO (SCTR)

El postor que obtenga la Buena Pro deberá entregar para el perfeccionamiento del contrato, la Póliza SCTR.

El Contratista deberá contar con seguro complementario contra todo riesgo (SCTR), para todo el personal que se encuentren cumpliendo funciones dentro de la zona de ejecución de obra. La vigencia del seguro es hasta la Recepción de la Obra.

El SCTR del personal, deberá ser presentado para el inicio de obra. Antes del ingreso de cualquier personal a obra, este debe contar con su SCTR vigente, el cual debe ser validado por la Supervisión.

Todo trámite ante la Entidad, se realizará presentando 02 originales y 01 copia.

19.4. CONSERVACIÓN Y SEÑALIZACIÓN DE LA OBRA

El Contratista está obligado no sólo a la correcta ejecución de la obra, sino también a la conservación de ésta, a su costo, hasta la finalización de dicha Ejecución.

EMAPE S.A.



El Contratista, está obligado a señalizar las obras objeto del contrato, con arreglo a lo dispuesto en la normativa vigente.

El Contratista cumplirá las órdenes que reciba de la Supervisión acerca de la instalación de señales complementarias o modificación de las ya instaladas. Será directamente responsable de los perjuicios que la inobservancia de las citadas normas y órdenes pudiera causar.

En caso de que fuese necesaria la realización de trabajos nocturnos estos deberán ser previamente autorizados por el Supervisor de Obra. El Contratista deberá instalar los equipos de iluminación, del tipo e intensidad que el Supervisor ordene y mantenerlos en perfecto estado mientras duren los trabajos nocturnos.

19.5. SEGURIDAD DE OBRA

Complementando las actividades programadas se tomarán las medidas de seguridad durante la ejecución de la obra, las mismas que deberán implementarse de tal manera que se den todas las condiciones necesarias para evitar accidentes. Las medidas de seguridad deben abarcar desde las labores de difusión de los desvíos hasta los avisos preventivos en el sitio de la obra.

El Contratista deberá atenerse a las disposiciones vigentes para la prevención y control de incendios, y a las instrucciones complementarias que se dicten por el Supervisor de obra. En todo caso, se adoptarán las medidas necesarias y será responsable de evitar la propagación del incendio, así como de los daños y perjuicios que puedan producir.

19.6. SEGURIDAD Y SALUD OCUPACIONAL

El Contratista está obligado a realizar las visitas técnicas, mediciones y cualquier actividad, en estricta conformidad a las normas de Seguridad y Salud Ocupacional.

El Contratista deberá cumplir con la normatividad legal, sobre Seguridad y Salud Ocupacional; de aplicación en su actividad; Al respecto deberá dar estricto cumplimiento, bajo su responsabilidad en caso de inobservancia, de la normatividad referencial y sus modificaciones seguidamente detalladas:

- Ley N° 26842, Ley General de Salud
- D.S. N° 016-2009-MTC, que aprueba el Reglamento Nacional de Tránsito
- ISI 5-02-1 Orden y Limpieza.
- ISI 8-01-1 Manejo e Investigación de Incidentes y Accidentes de Trabajo
- Reglamento Nacional de Edificaciones.

El Contratista deberá desarrollar las medidas adecuadas de seguridad y salud ocupacional a fin de garantizar la seguridad y salud del personal que intervenga en la actividad y preservar los bienes propios.

19.7. INDUMENTARIA E IMPLEMENTOS DE PROTECCIÓN PERSONAL

El Contratista deberá dotar a su personal o parte del personal de los elementos de seguridad en conformidad con las disposiciones establecidas en el artículo 13 y artículo 14 del Reglamento de Seguridad y Salud (G.050 del RNE)

19.8. INGRESO DE MATERIALES

El Contratista deberá solicitar autorización del Supervisor o Inspector para el ingreso de materiales a la obra mediante Cuaderno de Obra.

19.9. CALENDARIO ACELERADO DE OBRA

El Contratista en caso de demoras injustificadas deberá presentar el calendario acelerado de obra,

EMAPE S.A.



dentro del plazo establecido en el Reglamento de la LCE, en conformidad con las disposiciones establecidas en el numeral 203.2 del artículo 203 del Reglamento de LCE.

19.10. ASISTENCIA DE LOS ESPECIALISTAS A REUNIONES CONVOCADAS POR EMAPE S.A.

La entidad puede convocar a reunión al Contratista y sus especialistas. Previamente EMAPE S.A. notificará con antelación mínima de 24 horas al Contratista la convocatoria a dicha reunión, con copia a la Supervisión o Inspector de obra.

19.11. REPORTE DE ACCIDENTES DE TRABAJO

El Contratista deberá reportar los accidentes de trabajo que se produzcan de acuerdo con lo señalado en la Ley N° 29783 "Ley de Seguridad y Salud en el Trabajo" y su Reglamento y los "Planes de Seguridad" elaborados para la ejecución de la obra.

20. TRIBUTOS Y OTRAS OBLIGACIONES

Serán de cargo del Contratista todos los tributos, contribuciones y gravámenes que le corresponden de acuerdo a Ley. Toda responsabilidad de carácter laboral y por el pago de aportaciones sociales es exclusivamente del Contratista.

Asimismo, corresponde al Contratista la contratación de todos los seguros necesarios para resguardar la integridad de la prestación, los recursos que se utilizan y a los terceros posiblemente afectados.

Los Contratistas están obligados a cumplir cabalmente, con lo ofrecido en su propuesta y en cualquier manifestación formal documentada, que hayan aportado adicionalmente, en el curso del proceso de selección o en la formalización del contrato, así como a lo dispuesto en los incisos 2) y 3) de los artículos 1774 del Código Civil.

20.1. RESPONSABILIDAD DEL CONTRATISTA. Artículo 40 de la LCE

Queda claramente establecido que el hecho de haber recepcionado las obras no exonera al CONTRATISTA de sus responsabilidades, de acuerdo con lo dispuesto en el Código Civil y en el Artículo 40° de la Ley, que establece, entre otros, un periodo de garantía y responsabilidad del ejecutor de las Obras no menor de siete (07) años.

20.2. TERRENO PARA LA OBRA Y DERECHO DE VÍA

El Contratista limitará sus operaciones a las áreas del proyecto. Los materiales de construcción podrán ser depositados para su utilización inmediata sobre las áreas correspondientes al derecho de vía, siempre que éstos no interrumpan el tránsito, impidan el drenaje o restrinjan el progreso de la Obra.

20.3. SUMINISTROS DE SERVICIOS

El suministro de energía eléctrica, así como el abastecimiento de agua y uso de desagües, que sean necesarios para la ejecución de las obras, serán de cuenta y responsabilidad total del Contratista.

20.4. PLAN DE DESVÍO

El contratista presentará el Plan de Desvío Definitivo, debidamente sustentado y coherente con la programación de obra propuesta. Se incluirá en forma detallada la señalización requerida para la etapa de construcción la que necesariamente deberá asegurar el tránsito por las vías alternas seleccionadas.

Todos los planos de desvío o restricciones en el tránsito deberán ser tramitados y aprobados por la Gerencia de Movilidad Urbana de la Municipalidad Metropolitana de Lima, después de aprobado se



EMAPE S.A.

informará a EMAPE S.A. para su conocimiento.

El Contratista se encuentra obligado a mantener e implementar el Plan de Desvío (señales verticales entre otros) para la ejecución de las obras, este debe ser aprobado por la Gerencia de Movilidad Urbana de Lima.

20.5. MANTENIMIENTO DE TRÁNSITO

El Contratista será responsable del mantenimiento de tránsito en el caso que se afecten las vías aledañas a la zona en la que se ejecutará la obra, por lo que será responsable desde el inicio de la obra hasta su recepción final de la misma, tampoco deberá de afectar la transitabilidad de los vehículos y o de los vecinos, de tal manera que sus trabajos no interfieran innecesaria o indebidamente, con la comodidad pública respecto al acceso a propiedades o emergencia y con las facilidades de circulación en general.

20.6. DAÑOS A TERCEROS

Constituye obligación del Contratista el asumir los costos de reparación de los daños que ocasionen a las redes eléctricas, agua, desagüe, teléfonos y demás terceros. La negativa del Contratista en reparar el daño será causal de penalidad, sin perjuicio que EMAPE S.A. o las empresas de servicio ejecuten los trabajos con cargo a las valorizaciones del Contratista y/o Garantía de fiel cumplimiento, de ser el caso.

20.7. INDEMNIZACIONES

Es obligación y responsabilidad del Contratista, atender los juicios, reclamos, demandas o acciones imputables a él o a su personal directa e indirectamente por actividades ilícitas, daños, pérdidas, accidentes, lesiones o muertes, producidos dentro de la obra y/o áreas aledañas de su influencia, como consecuencia de la ejecución de trabajos o negligencia.

20.8. PLANOS AS BUILT

Elaborar, revisar y efectuar las correcciones de los Planos de Post Construcción, de acuerdo a lo indicado en los documentos contractuales, como las Bases Integradas y los Términos de Referencia.

20.9. INFORMES

El Contratista deberá elaborar y presentar informes mensuales y de valorización mensual y otros que sean solicitados por la Supervisión.

21. CUADERNO DE OBRA. Artículo 191 del RLCE

El artículo 191 del RLCE señala que, en la fecha de entrega del terreno, se dará apertura al Cuaderno de Obra digital por el Residente y Supervisor. Dichos profesionales son los únicos autorizados para hacer anotaciones en el Cuaderno de Obra; siendo este el medio de comunicación ordenado entre el Contratista y el Supervisor; el cual debería estar físicamente bajo la custodia y responsabilidad del contratista, y en condiciones de ser exhibido en cualquier momento ante la empresa EMAPE S.A.

En esa línea, el Anexo N° 1 del Reglamento de la Ley N° 30225, Ley de Contrataciones del Estado, aprobado por el Decreto Supremo N° 344-2018-EF, modificado por los Decretos Supremos N° 377-2019-EF, N° 168-2020-EF, N° 250-2020-EF y DIRECTIVA N° 009-2020 OSCE/CD, define al Cuaderno de Obra como el documento que se registran los hechos relevantes que ocurran durante la ejecución de la obra, las órdenes, las consultas y las respuestas a las consultas, que se abre en la fecha de entrega del terreno y se cierra culminado el acto de recepción de la obra o el acto de constatación física de la obra, según corresponda.

EMAPE S.A.



Al respecto, cabe precisar que la Decimotercera Disposición Complementaria Final del citado Reglamento establece que el OSCE mediante directiva desarrolla progresivamente el Cuaderno de Obra digital, así como la herramienta informática que permita su operatividad.

Es así que, con fecha 1 de agosto de 2020, se formaliza la aprobación de la Directiva N° 009-2020-OSCE/CD "Lineamientos para el uso del Cuaderno de Obra Digital", a través de la cual se dispone el uso obligatorio del cuaderno digital en los contratos de obra que deriven de procedimientos de selección convocados desde el 14 de agosto de 2020; precisándose que el registro en dicha herramienta iniciará en la fecha de entrega del terreno y culminará con el acto de recepción de la obra o el acto de constatación física de la obra, según corresponda.

Dicho cuaderno digital sustituye al Cuaderno de Obra físico, siendo el Supervisor y el residente responsables del registro de información en dicha plataforma, debiendo ingresar a la misma mediante sus credenciales y asegurando la intangibilidad de la información registrada.

20.01. En el Cuaderno de Obra digital; se anotará:

Para decisión del Supervisor: sus pedidos, consultas, observaciones, relacionadas al proceso de acuerdo al cumplimiento del contrato.

Para Informe del Supervisor: sus reclamos y planteamientos en general vinculados al proceso que excedan la capacidad de decisión del Supervisor, pero que necesariamente requieren de su pronunciamiento.

Para conocimiento del Supervisor: transcribirá el texto de sus gestiones que, en directa relación a su contrato, haya formulado ante la empresa EMAPE S.A.

Finalmente, se cierra el Cuaderno de Obra culminado el acto de recepción de la obra o el acto de constatación física de la obra, según corresponda.

Para ser cumplido por el Contratista: sus órdenes y observaciones, así como las respuestas a las consultas, pedidos de aclaración que le hubieran sido formulados dentro de los cinco (5) días calendario de planteados.

Para conocimiento del Contratista: sus opiniones sobre los reclamos, planteamientos y el trámite dado, dentro de los cinco (5) días calendario de formulado.

Para conocimiento del Contratista: transcribirá las directivas específicas recibidas de la empresa EMAPE S.A. y las disposiciones administrativas genéricas que, en su concepto, tengan vinculación con los trabajos.

Nota: El acceso y registro en el Cuaderno de Obra digital se realiza a través de internet, ingresando a <https://www.gob.pe/osce>. En ese sentido, las Entidades y los Contratistas (ejecutores de obra y Supervisores de obra) tienen la responsabilidad de contar y mantener el equipamiento y las condiciones que aseguren una conectividad oportuna y adecuada, según lo señalado en la Directiva N° 009-2020-OSCE/CD - LINEAMIENTOS PARA EL USO DEL CUADERNO DE OBRA DIGITAL.

21.2. OCURRENCIAS

Son hechos relevantes relacionados con la ejecución de la obra que deben ser anotados en el Cuaderno de Obra, siendo responsabilidad de la anotación el Supervisor o el Residente, según quien

EMAPE S.A.



sea el que efectúe la anotación.

Las solicitudes a la Entidad que se realicen como consecuencia de las ocurrencias anotadas en el Cuaderno de Obra, se harán directamente a la Entidad, por medio de comunicación que deje constancia de dicha solicitud.

22. PRUEBAS Y CERTIFICADOS DE CALIDAD

El costo de pruebas y controles de calidad, de materiales y ejecución de trabajos, será por cuenta exclusiva del Contratista, las cuales se efectuarán en laboratorios acreditados por INACAL (Instituto Nacional de la Calidad).

El tipo y cantidad de las Pruebas y Análisis serán de conformidad al Reglamento Nacional de Edificaciones y otras normas conexas, así como aquellas que el Supervisor considere necesarias, para alcanzar una obra con calidad y la eficiencia requerida.

Durante la ejecución de la obra, el contratista realizará las pruebas y ensayos necesarios de los trabajos realizados, de conformidad a lo dispuesto en las normas técnicas nacionales, las mismas que serán comparadas con los resultados de los ensayos obtenidos por el Supervisor de obra.

23. VALORIZACIONES Y METRADOS

Estas regirán conforme a lo establecido en el artículo 194. Valorizaciones y Metrados. Las valorizaciones son la cuantificación económica de un avance físico en la ejecución de la obra, realizada en un período mensual, tienen el carácter de pagos a cuenta y son elaboradas el último día de cada período mensual, por el Inspector o Supervisor, según corresponda y el Contratista.

En caso se haya suscrito contrato con un consorcio, el pago de las valorizaciones se realizará a quien se indique en el contrato de consorcio.

El Contratista deberá presentar su Valorización de Obra siguiendo el siguiente esquema:

INFORME DE VALORIZACION DE OBRA

- Carta del Representante Común de la Supervisión a la entidad presentando el informe de supervisión y valorización (de ser el caso persona jurídica). En la carta se debe mencionar la conformidad por parte de la supervisión de la valorización según el Art. 194 del DS-344-2018-EF. (dirigido a GSM)
- Informe de la supervisión, aprobando la valorización según el Art. 194 del DS-344-2018-EF, señalando el desarrollo y estado actual de la obra; considerando además conclusiones y recomendaciones con respecto a la ejecución de la obra (dirigido a GCM).
- Carta de la empresa Contratista (dirigido al representante común de la Supervisión), cabe recalcar que la carta debe tener el sello y firma de recibido por parte de la Supervisión de Obra.
- Informe del Residente de Obra, el cual deberá detallar los antecedentes, análisis, desarrollo de la ejecución, conclusiones y recomendaciones referentes a la ejecución de la obra.
- Ficha de identificación de obra.
- Memoria Descriptiva Valorizada.
- Resumen de la valorización principal (Ver formato N° 01 de las Fichas Homologadas del Ministerio de Vivienda) (debe detallar el monto de Valorización de Obra, el detalle de amortizaciones de obra y cuadro de retención por concepto de Garantía de Fiel Cumplimiento en el caso de que la empresa no haya presentado Carta Fianza por concepto de Garantía de

EMAPE S.A.



Fiel Cumplimiento; el monto a facturar que es el monto de valorización menos las amortizaciones, y; el monto a percibir que es el monto facturado menos la retención de Garantía de Fiel Cumplimiento en caso de no tener carta fianza).

Formulario N° 03

RESUMEN DE LA VALORIZACIÓN N° XX

OBRA	<nombre del proyecto>
UBICACION	<región> - <provincia> - <ciudad> - <centro
POSICION	
CONTRATISTA	<nombre del contratista>
SUPERVISOR	<nombre del supervisor>

MES : 1111 - 3100

ITEM	CONCEPTOS	MONTO (B)
1.0	VALORIZACIÓN (V)	
2.0	REAJUSTES (R)	
3.0	DEDUCCIONES	
3.1	Deducción de reajuste que no corresponde por adeudo directo	
3.2	Deducción de reajuste que no corresponde por adeudo para materiales	
	TOTAL DEDUCCIONES (D)	
	VALORIZACIÓN BRUTA (VB=V+R-D)	
4.0	AMORTIZACIONES	
4.1	Amortización por adeudo directo	
4.2	Amortización por adeudo para materiales	
	TOTAL AMORTIZACIONES (A)	
	VALORIZACIÓN NETA (VN=VB-A)	
	IGV (IG * VN)	
	TOTAL A PAGAR AL CONTRATISTA (N) = IG + VN	

- Valorización de Obra (Ver formato N° 03 de las Fichas Homologadas del Ministerio de Vivienda), (cuadro de retención de ser el caso por concepto de Garantía de Fiel Cumplimiento).

0301
 7210
 E. E. C. TA
 5, 6, 7, 8, 9

FORMATO JT: VALORIZACION DE OBRA (PRINCIPAL + ADICIONALES) M
CORRESPONDIENTE AL PERIODO DEL ____ AL ____ DE ____ DE ____

[illegible]

- Descripción y detalle de las partidas valorizadas.
- Cálculo del valor "K" de reajustes (ver formato N° 04 de las Fichas Homologadas del Ministerio de Vivienda)

Formato N° 04. CALCULO DEL VALOR "K" DE REAJUSTE

[illegible]

- Cálculo de reajustes (Ver formato N° 05 de las Fichas Homologadas del Ministerio de Vivienda).



EMAPE S.A.

FORMATO 05: CALCULO DE REAJUSTES

01 02 03 04 05 06 07 08 09 10 11 12 13 14 15 16 17 18 19 20 21 22 23 24 25 26 27 28 29 30 31 32 33 34 35 36 37 38 39 40 41 42 43 44 45 46 47 48 49 50 51 52 53 54 55 56 57 58 59 60 61 62 63 64 65 66 67 68 69 70 71 72 73 74 75 76 77 78 79 80 81 82 83 84 85 86 87 88 89 90 91 92 93 94 95 96 97 98 99 00	01 02 03 04 05 06 07 08 09 10 11 12 13 14 15 16 17 18 19 20 21 22 23 24 25 26 27 28 29 30 31 32 33 34 35 36 37 38 39 40 41 42 43 44 45 46 47 48 49 50 51 52 53 54 55 56 57 58 59 60 61 62 63 64 65 66 67 68 69 70 71 72 73 74 75 76 77 78 79 80 81 82 83 84 85 86 87 88 89 90 91 92 93 94 95 96 97 98 99 00	01 02 03 04 05 06 07 08 09 10 11 12 13 14 15 16 17 18 19 20 21 22 23 24 25 26 27 28 29 30 31 32 33 34 35 36 37 38 39 40 41 42 43 44 45 46 47 48 49 50 51 52 53 54 55 56 57 58 59 60 61 62 63 64 65 66 67 68 69 70 71 72 73 74 75 76 77 78 79 80 81 82 83 84 85 86 87 88 89 90 91 92 93 94 95 96 97 98 99 00	01 02 03 04 05 06 07 08 09 10 11 12 13 14 15 16 17 18 19 20 21 22 23 24 25 26 27 28 29 30 31 32 33 34 35 36 37 38 39 40 41 42 43 44 45 46 47 48 49 50 51 52 53 54 55 56 57 58 59 60 61 62 63 64 65 66 67 68 69 70 71 72 73 74 75 76 77 78 79 80 81 82 83 84 85 86 87 88 89 90 91 92 93 94 95 96 97 98 99 00	01 02 03 04 05 06 07 08 09 10 11 12 13 14 15 16 17 18 19 20 21 22 23 24 25 26 27 28 29 30 31 32 33 34 35 36 37 38 39 40 41 42 43 44 45 46 47 48 49 50 51 52 53 54 55 56 57 58 59 60 61 62 63 64 65 66 67 68 69 70 71 72 73 74 75 76 77 78 79 80 81 82 83 84 85 86 87 88 89 90 91 92 93 94 95 96 97 98 99 00	01 02 03 04 05 06 07 08 09 10 11 12 13 14 15 16 17 18 19 20 21 22 23 24 25 26 27 28 29 30 31 32 33 34 35 36 37 38 39 40 41 42 43 44 45 46 47 48 49 50 51 52 53 54 55 56 57 58 59 60 61 62 63 64 65 66 67 68 69 70 71 72 73 74 75 76 77 78 79
--	--	--	--	--	--

- Resumen de metrados y valorizaciones.
- Planilla de metrados valorizados, sustento de metrados
- Cronograma de avance de obra ejecutado (CAO - Ejecutado) y Diagrama GANT, (Ver formato N° 05 de las Fichas Homologadas del Ministerio de Vivienda).

Formato N° 92: CONTROL GENERAL DE AVANCE DE OBRA

[illegible]

- Cronograma de avance programado valorizado.
- Control general de avance de obra – Curva “S” (Comparativo de Programado Vs Ejecutados mediante Curva S)
- Panel fotográfico de las partidas valorizadas.
- Copia del Cuaderno de Obra, del periodo valorizado. (La cabecera del Cuaderno de Obra debe señalar el nombre de la obra en el caso de ser cuaderno físico)
- Plano de avance de obra según periodo valorizado.
- Informe de control de Seguridad, adjuntar como anexo del presente informe: Copias de las charlas diarias, Copias de ATS, Check List Equipos y Maquinarias de ser el caso etc.
- Informe periódico del Plan de Seguridad y Salud Ocupacional PSSO. Ver anexo N° 05, de las Fichas Homologadas del Ministerio de Vivienda.

EMAPE S.A.



Anexo N° 05

Estructura del informe periódico del Plan de Seguridad y Salud Ocupacional- PSSO

Parte I

- Presentación
- Sobre políticas de compromiso de Seguridad, Salud en el Trabajo
- Objetivos del Plan de Seguridad y Salud
- Alcance
- Descripción del proyecto
- Sobre la organización y responsabilidades en la implementación del plan
- Sobre organización y funciones del Comité de Seguridad y Salud en el Trabajo
- Marco Legal

Parte II

Plan de Seguridad y Salud

- Componente de Planificación
- Sobre proceso de identificación de peligros, evaluación de riesgos y determinación de control

- Sobre programación de actividades de seguridad, salud

Componente de Prevención

- Responsabilidades del personal trabajador
- Reglamento de seguridad y salud en el trabajo
- Sobre requerimiento del nuevo personal
- Sobre requerimiento de inducción y capacitación
- Sobre control operacional con indicación de: a. Estándares de seguridad y salud; b. Sobre procedimientos de trabajo; c. Sobre programa de capacitación y d. Sobre equipos de protección personal

- Exámenes médicos ocupacionales

- Gestión de accidentes e incidentes

Componente de Mitigación y/o Contingencia

- Inventario de medios técnicos con indicación de: a. Planos de seguridad y mapa de riesgos;

- b. Protección contra incendios

- Medios humanos: Organización, comando de emergencia

- Clasificación de emergencias

- Lineamiento para el comando de emergencia

- Fase de detección y alarma

- Fase de extinción/intervención

- Fase evacuación, aislamiento y primeros auxilios

- Plan de simulacros

Componente de Verificación, Mecanismos de Supervisión

- Medidas proactivas con indicación de: a. Inspecciones de seguridad; b. Monitoreo; c.

- Observaciones de tareas

- Reportes e indicadores mensuales de: accidentes mortales, accidentes leves, accidentes incapacitantes, enfermedades ocupacionales e incidentes. Ver cuadros N° 5, 6 y 7

- Componente de evaluación del plan con indicación de: a. Indicadores proactivos b.

- Indicadores reactivos y c. Auditorías

- Con estos indicadores acompañará, en cada informe mensual; la estadística del nivel de desempleo del contratista

Conclusiones y recomendaciones

Anexos

- Control de documentos

- Control de registros de: accidentes, enfermedades ocupacionales e incidentes

- Control de cambios de PSSO

- Otras de acuerdo a la especialidad y al requerimiento de la Entidad

- Informe periódico del Plan de Manejo Ambiental PMA. Ver anexo N° 06 de las Fichas Homologadas del Ministerio de Vivienda.

EMAPE S.A.



Anexo N° 06
Estructura del informe periódico del Plan de Manejo Ambiental -PMA

Parte I

Presentación
Objetivos del PMA
Descripción del proyecto
Sobre la organización y responsabilidades en la implementación del plan
Sobre organización y funciones
Marco Legal

Parte II

Ocurrencias e incidentes

- Especificar el área auxiliar donde se presentó la ocurrencia
- Indicar con quién/quienes se ha presentado la ocurrencia o incidentes
- Indicar el origen y desarrollo de la ocurrencia o incidente. Señalar nombre y fechas específicas
- Áreas auxiliares
 - Campamento de Obra;
 - Patio de máquinas;
 - Chancadora;
 - Planta de Asfalto;
 - Canteras;
 - Almacenamiento de residuos sólidos y/o acopio de Material Excedente;
 - Otras instalaciones de la infraestructura provisional del contratista;
 - Uso de fuentes de agua; y
 - Otras áreas auxiliares consideradas en el PMA

Parte III – Ejecución de obra

Plan de manejo ambiental

- Programa de medidas preventivas, mitigadoras, correctivas y de compensación
 - Manejo de Emisiones Gaseosas y Material Particulado.
 - Manejo de Ruidos
 - Residuos Sólidos y Efuentes.
 - a. Manejo de residuos sólidos
 - b. Manejo de efluentes.
 - Control de Erosión y Sedimentos.
 - Estabilidad de Taludes.
 - Protección de Recursos Naturales.
 - Señalización y Seguridad.
 - a. Señalización ambiental y seguridad.
 - b. Seguridad vial.
 - Otros Programas o subprogramas considerados en el PMA
- Programa de monitoreo y seguimiento –ambiental, según corresponda
 - Monitoreo de la Calidad del Aire y Ruido
 - Monitoreo de la Calidad de Agua
 - Monitoreo de la Calidad del Suelo
 - Otros Programas o Subprogramas considerados en el PMA
- Programa de asuntos sociales, según corresponda
 - Relaciones Comunitarias.
 - Contratación de Mano de Obra Local.
 - Participación Ciudadana.
 - Deudas Locales
 - Otros Programas o Subprogramas considerados en el PMA
- Programa de educación y capacitación ambiental
 - Educación ambiental
 - Capacitación ambiental
 - Otras capacitaciones consideradas en el PMA

Componente de Verificación, Mecanismos de Supervisión

- Medidas proactivas con indicación de:
 - a. Inspecciones de control ambiental;
 - b. Monitoreo;
 - c. Observaciones de tareas con indicaciones de las acciones tomadas tales como: medidas preventivas y/o medidas de mitigación y/o medidas de corrección y/o medidas de compensación. Ver cuadros N° 8 y 9
- Componente de evaluación del plan con indicación de:
 - a. Indicadores proactivos;
 - b. Indicadores reactivos; y
 - c. Auditorías
- Con estos indicadores acompañará; en cada informe periódico; la estadística del nivel de desempeño del contratista.

Conclusiones y recomendaciones

Anexos

- Control de documentos;
 - Control de registros derivados del PMA;
 - Control de cambios de PMA; y
 - Otras de acuerdo a la especialidad y al requerimiento de la Entidad
- Informe periódico del Plan de Aseguramiento y Control de la Calidad de la Obra. Ver anexo N° 04, de las Fichas Homologadas del Ministerio de Vivienda.

EMAPE S.A.



Anexo N° 04

Estructura del informe periódico del plan de aseguramiento y control de la calidad de la obra-PAC

Parte I

Presentación

Sobre políticas de compromiso con el *Plan de Aseguramiento y Control de la Calidad de la Obra -PAC*

Objetivos del PAC

Descripción del proyecto

Sobre la organización y responsabilidades en la implementación del PAC

Parte II

Plan de Calidad de Obra; Ver

- Documentos contractuales relacionados con obligaciones de calidad
- Evaluación de partidas a controlar:
 - a. Evaluación económica, este análisis consiste en hacer la selección las partidas que presentan los montos de precios unitarios y metrados más altos respecto al resto de partidas del presupuesto seleccionado;
 - b. Evaluación técnica; en esta etapa del análisis se consideran las razones técnicas que sustenten la necesidad de un estricto control de ciertas partidas; y
 - c. Evaluación de partidas por su ubicación en la ruta crítica
- Partidas a controlar en el sistema de plan de calidad de obra

Puesta en marcha del aseguramiento de calidad

- Capacitación del personal
- Inicio de los trabajos
- Control y seguimiento de procedimientos
- No conformidades
- Acciones correctivas:
 - a. Descripción del problema;
 - b. Causas del problema;
 - c. Acción correctiva propuesta;
 - d. Acciones correctivas preventivas;
 - e. Cumplimiento de la acción correctiva; y
 - f. Cierre del ciclo

Control estadístico de fallas

- Registro de calidad de las partidas a controlar
- Registro de no conformidades y acciones correctivas
- Registro de comparación mensualizado:
 - a. Eficiencia del sistema de aseguramiento de la calidad por partidas a controlar;
 - b. Eficiencia del sistema de aseguramiento por obra;
 - c. Número de no conformidades a lo largo del plazo de ejecución.
- Con estos indicadores acompañará; en cada informe mensual; la estadística del nivel de desempleo del contratista con indicación del porcentaje de eficiencia por partida seleccionada en el Plan de Calidad y por obra.
- Mejora continua

Componente de Verificación, Mecanismos de Supervisión

- Medidas Proactivas con indicación de:
 - a. Inspecciones de calidad;
 - b. Monitoreo; y
 - c. Observaciones de tareas;
- Componente de evaluación del plan con indicación de: a. Indicadores proactivos b. Indicadores reactivos y c. Auditorías de calidad

Conclusiones y recomendaciones

Anexos

- Control de registros de calidad
- Control de cambios de ingeniería
- Inspección en la recepción de suministros
- Identificación y trazabilidad de los suministros
- Control de calidad de subcontratas
- Calibración de equipos de medición y ensayo
- Auditoría Interna de Calidad
- Control de los productos No conformes (PNC)
- Acciones correctivas
- Acciones preventivas
- Mejora de competencias
- Comunicaciones
- Otras de acuerdo a la especialidad y al requerimiento de la Entidad

- Copia de aportaciones de los trabajadores de acuerdo a ley (PDT, Essalud, ONP, Sencico, Conafovier, etc.) incluyendo comprobante de pago.



EMAPE S.A.

- Copia de pago de seguro contra todo riesgo del personal de obra (SCTR), incluyendo comprobante de pago.
- Póliza CAR, incluyendo comprobante de pago.
- Informe de control de calidad, adjuntar como anexo del presente informe: Copias de ensayos de control de calidad.
- Copia de RNP del contratista.
- Copia del Acta de entrega de terreno.
- Copia del Contrato de Obra y adendas.
- Copia de Carta Fianza por el fiel cumplimiento y/o adelantos otorgados (si lo hubiese) o carta autorización de retención de Garantía de Fiel Cumplimiento.
- Copia de los asientos del cuaderno de obra
- Certificado de habilidad del Residente Obra y de los profesionales que participan en la ejecución de obra. (personal clave).
- Panel fotográfico georreferenciado de las partidas ejecutadas y/o eventos producidos en obra.
- Índice de precios unificados
- Factura del periodo valorizado (el monto de la factura debe ser girado al monto de: Valorización de obra amortizaciones por concepto de adelanto directo y/o de materiales).
- Expediente de valorización en formato digital (versión editable) y expediente de Valorización de Obra firmado por todas las partes (contratista y supervisión) presentado en CD o USB.
- Liquidación Final de contrato (Ver formato N° 10), de las Fichas Homologadas del Ministerio de Vivienda.

FORMATO 10: LIQUIDACION FINAL DE CONTRATO DE OBRA

CONDA

	Aplicado 31	Pagos 31	Saldo 31
1. Cuanto Presupuesto			
1.1. Cuanto de Obra			
1.1.1. Materiales	1.34	1.34	0.00
1.1.2. Mano de obra	1.34	1.34	0.00
1.1.3. Equipos e instalaciones	1.34	1.34	0.00
1.1.4. Subtotal	3.02	3.02	0.00
1.2. Materiales	1.34	1.34	0.00
1.2.1. Materiales	1.34	1.34	0.00
1.2.2. Mano de obra	1.34	1.34	0.00
1.2.3. Equipos e instalaciones	1.34	1.34	0.00
1.2.4. Subtotal	3.02	3.02	0.00
1.3. Materiales	1.34	1.34	0.00
1.3.1. Materiales	1.34	1.34	0.00
1.3.2. Mano de obra	1.34	1.34	0.00
1.3.3. Equipos e instalaciones	1.34	1.34	0.00
1.3.4. Subtotal	3.02	3.02	0.00
1.4. Materiales	1.34	1.34	0.00
1.4.1. Materiales	1.34	1.34	0.00
1.4.2. Mano de obra	1.34	1.34	0.00
1.4.3. Equipos e instalaciones	1.34	1.34	0.00
1.4.4. Subtotal	3.02	3.02	0.00
1.5. Materiales	1.34	1.34	0.00
1.5.1. Materiales	1.34	1.34	0.00
1.5.2. Mano de obra	1.34	1.34	0.00
1.5.3. Equipos e instalaciones	1.34	1.34	0.00
1.5.4. Subtotal	3.02	3.02	0.00
1.6. Materiales	1.34	1.34	0.00
1.6.1. Materiales	1.34	1.34	0.00
1.6.2. Mano de obra	1.34	1.34	0.00
1.6.3. Equipos e instalaciones	1.34	1.34	0.00
1.6.4. Subtotal	3.02	3.02	0.00
1.7. Materiales	1.34	1.34	0.00
1.7.1. Materiales	1.34	1.34	0.00
1.7.2. Mano de obra	1.34	1.34	0.00
1.7.3. Equipos e instalaciones	1.34	1.34	0.00
1.7.4. Subtotal	3.02	3.02	0.00
1.8. Materiales	1.34	1.34	0.00
1.8.1. Materiales	1.34	1.34	0.00
1.8.2. Mano de obra	1.34	1.34	0.00
1.8.3. Equipos e instalaciones	1.34	1.34	0.00
1.8.4. Subtotal	3.02	3.02	0.00
1.9. Materiales	1.34	1.34	0.00
1.9.1. Materiales	1.34	1.34	0.00
1.9.2. Mano de obra	1.34	1.34	0.00
1.9.3. Equipos e instalaciones	1.34	1.34	0.00
1.9.4. Subtotal	3.02	3.02	0.00
1.10. Materiales	1.34	1.34	0.00
1.10.1. Materiales	1.34	1.34	0.00
1.10.2. Mano de obra	1.34	1.34	0.00
1.10.3. Equipos e instalaciones	1.34	1.34	0.00
1.10.4. Subtotal	3.02	3.02	0.00
1.11. Materiales	1.34	1.34	0.00
1.11.1. Materiales	1.34	1.34	0.00
1.11.2. Mano de obra	1.34	1.34	0.00
1.11.3. Equipos e instalaciones	1.34	1.34	0.00
1.11.4. Subtotal	3.02	3.02	0.00
1.12. Materiales	1.34	1.34	0.00
1.12.1. Materiales	1.34	1.34	0.00
1.12.2. Mano de obra	1.34	1.34	0.00
1.12.3. Equipos e instalaciones	1.34	1.34	0.00
1.12.4. Subtotal	3.02	3.02	0.00
1.13. Materiales	1.34	1.34	0.00
1.13.1. Materiales	1.34	1.34	0.00
1.13.2. Mano de obra	1.34	1.34	0.00
1.13.3. Equipos e instalaciones	1.34	1.34	0.00
1.13.4. Subtotal	3.02	3.02	0.00
1.14. Materiales	1.34	1.34	0.00
1.14.1. Materiales	1.34	1.34	0.00
1.14.2. Mano de obra	1.34	1.34	0.00
1.14.3. Equipos e instalaciones	1.34	1.34	0.00
1.14.4. Subtotal	3.02	3.02	0.00
1.15. Materiales	1.34	1.34	0.00
1.15.1. Materiales	1.34	1.34	0.00
1.15.2. Mano de obra	1.34	1.34	0.00
1.15.3. Equipos e instalaciones	1.34	1.34	0.00
1.15.4. Subtotal	3.02	3.02	0.00
1.16. Materiales	1.34	1.34	0.00
1.16.1. Materiales	1.34	1.34	0.00
1.16.2. Mano de obra	1.34	1.34	0.00
1.16.3. Equipos e instalaciones	1.34	1.34	0.00
1.16.4. Subtotal	3.02	3.02	0.00
1.17. Materiales	1.34	1.34	0.00
1.17.1. Materiales	1.34	1.34	0.00
1.17.2. Mano de obra	1.34	1.34	0.00
1.17.3. Equipos e instalaciones	1.34	1.34	0.00
1.17.4. Subtotal	3.02	3.02	0.00
1.18. Materiales	1.34	1.34	0.00
1.18.1. Materiales	1.34	1.34	0.00
1.18.2. Mano de obra	1.34	1.34	0.00
1.18.3. Equipos e instalaciones	1.34	1.34	0.00
1.18.4. Subtotal	3.02	3.02	0.00
1.19. Materiales	1.34	1.34	0.00
1.19.1. Materiales	1.34	1.34	0.00
1.19.2. Mano de obra	1.34	1.34	0.00
1.19.3. Equipos e instalaciones	1.34	1.34	0.00
1.19.4. Subtotal	3.02	3.02	0.00
1.20. Materiales	1.34	1.34	0.00
1.20.1. Materiales	1.34	1.34	0.00
1.20.2. Mano de obra	1.34	1.34	0.00
1.20.3. Equipos e instalaciones	1.34	1.34	0.00
1.20.4. Subtotal	3.02	3.02	0.00
1.21. Materiales	1.34	1.34	0.00
1.21.1. Materiales	1.34	1.34	0.00
1.21.2. Mano de obra	1.34	1.34	0.00
1.21.3. Equipos e instalaciones	1.34	1.34	0.00
1.21.4. Subtotal	3.02	3.02	0.00
1.22. Materiales	1.34	1.34	0.00
1.22.1. Materiales	1.34	1.34	0.00
1.22.2. Mano de obra	1.34	1.34	0.00
1.22.3. Equipos e instalaciones	1.34	1.34	0.00
1.22.4. Subtotal	3.02	3.02	0.00
1.23. Materiales	1.34	1.34	0.00
1.23.1. Materiales	1.34	1.34	0.00
1.23.2. Mano de obra	1.34	1.34	0.00
1.23.3. Equipos e instalaciones	1.34	1.34	0.00
1.23.4. Subtotal	3.02	3.02	0.00
1.24. Materiales	1.34	1.34	0.00
1.24.1. Materiales	1.34	1.34	0.00
1.24.2. Mano de obra	1.34	1.34	0.00
1.24.3. Equipos e instalaciones	1.34	1.34	0.00
1.24.4. Subtotal	3.02	3.02	0.00
1.25. Materiales	1.34	1.34	0.00
1.25.1. Materiales	1.34	1.34	0.00
1.25.2. Mano de obra	1.34	1.34	0.00
1.25.3. Equipos e instalaciones	1.34	1.34	0.00
1.25.4. Subtotal	3.02	3.02	0.00
1.26. Materiales	1.34	1.34	0.00
1.26.1. Materiales	1.34	1.34	0.00
1.26.2. Mano de obra	1.34	1.34	0.00
1.26.3. Equipos e instalaciones	1.34	1.34	0.00
1.26.4. Subtotal	3.02	3.02	0.00
1.27. Materiales	1.34	1.34	0.00
1.27.1. Materiales	1.34	1.34	0.00
1.27.2. Mano de obra	1.34	1.34	0.00
1.27.3. Equipos e instalaciones	1.34	1.34	0.00
1.27.4. Subtotal	3.02	3.02	0.00
1.28. Materiales	1.34	1.34	0.00
1.28.1. Materiales	1.34	1.34	0.00
1.28.2. Mano de obra	1.34	1.34	0.00
1.28.3. Equipos e instalaciones	1.34	1.34	0.00
1.28.4. Subtotal	3.02	3.02	0.00
1.29. Materiales	1.34	1.34	0.00
1.29.1. Materiales	1.34	1.34	0.00
1.29.2. Mano de obra	1.34	1.34	0.00
1.29.3. Equipos e instalaciones	1.34	1.34	0.00
1.29.4. Subtotal	3.02	3.02	0.00
1.30. Materiales	1.34	1.34	0.00
1.30.1. Materiales	1.34	1.34	0.00
1.30.2. Mano de obra	1.34	1.34	0.00
1.30.3. Equipos e instalaciones	1.34	1.34	0.00
1.30.4. Subtotal	3.02	3.02	0.00
1.31. Materiales	1.34	1.34	0.00
1.31.1. Materiales	1.34	1.34	0.00
1.31.2. Mano de obra	1.34	1.34	0.00
1.31.3. Equipos e instalaciones	1.34	1.34	0.00
1.31.4. Subtotal	3.02	3.02	0.00
1.32. Materiales	1.34	1.34	0.00
1.32.1. Materiales	1.34	1.34	0.00
1.32.2. Mano de obra	1.34	1.34	0.00
1.32.3. Equipos e instalaciones	1.34	1.34	0.00
1.32.4. Subtotal	3.02	3.02	0.00
1.33. Materiales	1.34	1.34	0.00
1.33.1. Materiales	1.34	1.34	0.00
1.33.2. Mano de obra	1.34	1.34	0.00
1.33.3. Equipos e instalaciones	1.34	1.34	0.00
1.33.4. Subtotal	3.02	3.02	0.00
1.34. Materiales	1.34	1.34	0.00
1.34.1. Materiales	1.34	1.34	0.00
1.34.2. Mano de obra	1.34	1.34	0.00
1.34.3. Equipos e instalaciones	1.34	1.34	0.00
1.34.4. Subtotal	3.02	3.02	0.00
1.35. Materiales	1.34	1.34	0.00
1.35.1. Materiales	1.34	1.34	0.00
1.35.2. Mano de obra	1.34	1.34	0.00
1.35.3. Equipos e instalaciones	1.34	1.34	0.00
1.35.4. Subtotal	3.02	3.02	0.00
1.36. Materiales	1.34	1.34	0.00
1.36.1. Materiales	1.34	1.34	0.00
1.36.2. Mano de obra	1.34	1.34	0.00
1.36.3. Equipos e instalaciones	1.34	1.34	0.00
1.36.4. Subtotal	3.02	3.02	0.00
1.37. Materiales	1.34	1.34	0.00
1.37.1. Materiales	1.34	1.34	0.00
1.37.2. Mano de obra	1.34	1.34	0.00
1.37.3. Equipos e instalaciones	1.34	1.34	0.00
1.37.4. Subtotal	3.02	3.02	0.00
1.38. Materiales	1.34	1.34	0.00
1.38.1. Materiales	1.34	1.34	0.00
1.38.2. Mano de obra	1.34	1.34	0.00
1.38.3. Equipos e instalaciones	1.34	1.34	0.00
1.38.4. Subtotal	3.02	3.02	0.00
1.39. Materiales	1.34	1.34	0.00
1.39.1. Materiales	1.34	1.34	0.00
1.39.2. Mano de obra	1.34	1.34	0.00
1.39.3. Equipos e instalaciones	1.34	1.34	0.00
1.39.4. Subtotal	3.02	3.02	0.00
1.40. Materiales	1.34	1.34	0.00
1.40.1. Materiales	1.34	1.34	0.00
1.40.2. Mano de obra	1.34	1.34	0.00
1.40.3. Equipos e instalaciones	1.34	1.34	0.00
1.40.4. Subtotal	3.02	3.02	0.00
1.41. Materiales	1.34	1.34	0.00
1.41.1. Materiales	1.34	1.34	0.00
1.41.2. Mano de obra	1.34	1.34	0.00
1.41.3. Equipos e instalaciones	1.34	1.34	0.00
1.41.4. Subtotal	3.02	3.02	0.00
1.42. Materiales	1.34	1.34	0.00
1.42.1. Materiales	1.34	1.34	0.00
1.42.2. Mano de obra	1.34	1.34	0.00
1.42.3. Equipos e instalaciones	1.34	1.34	0.00
1.42.4. Subtotal	3.02	3.02	0.00
1.43. Materiales	1.34	1.34	0.00
1.43.1. Materiales	1.34	1.34	0.00
1.43.2. Mano de obra	1.34	1.34	0.00
1.43.3. Equipos e instalaciones	1.34	1.34	0.00
1.43.4. Subtotal	3.02	3.02	0.00
1.44. Materiales	1.34	1.34	0.00
1.44.1. Materiales	1.34	1.34	0.00
1.44.2. Mano de obra	1.34	1.34	0.00
1.44.3. Equipos e instalaciones	1.34	1.34	0.00
1.44.4. Subtotal	3.02	3.02	0.00
1.45. Materiales	1.34	1.34	0.00
1.45.1. Materiales	1.34	1.34	0.00
1.45.2. Mano de obra	1.34	1.34	0.00
1.45.3. Equipos e instalaciones	1.34	1.34	0.00
1.45.4. Subtotal	3.02	3.02	0.00
1.46. Materiales	1.34	1.34	0.00
1.46.1. Materiales	1.34	1.34	0.00
1.46.2. Mano de obra	1.34	1.34	0.00
1.46.3. Equipos e instalaciones	1.34	1.34	0.00
1.46.4. Subtotal	3.02	3.02	0.00
1.47. Materiales	1.34	1.34	0.00
1.47.1. Materiales	1.34	1.34	0.00
1.47.2. Mano de obra	1.34	1.34	0.00
1.47.3. Equipos e instalaciones	1.34	1.34	0.00
1.47.4. Subtotal	3.02	3.02	0.00
1.48. Materiales	1.34	1.34	0.00
1.48.1. Materiales	1.34	1.34	0.00
1.48.2. Mano de obra	1.34	1.34	0.00
1.48.3. Equipos e instalaciones	1.34	1.34	0.00
1.48.4. Subtotal	3.02	3.02	0.00
1.49. Materiales	1.34	1.34	0.00
1.49.1. Materiales	1.34	1.34	0.00
1.49.2. Mano de obra	1.34	1.34	0.00
1.49.3. Equipos e instalaciones	1.34	1.34	0.00
1.49.4. Subtotal	3.02	3.02	0.00
1.50. Materiales	1.34	1.34	0.00
1.50.1. Materiales	1.34	1.34	0.00
1.50.2. Mano de obra	1.34	1.34	0.00
1.50.3. Equipos e instalaciones	1.34	1.34	0.00
1.50.4. Subtotal	3.02	3.02	0.00
1.51. Materiales	1.34	1.34	0.00
1.51.1. Materiales	1.34	1.34	0.00
1.51.2. Mano de obra	1.34	1.34	0.00
1.51.3. Equipos e instalaciones	1.34	1.34	0.00
1.51.4. Subtotal	3.02	3.02	0.00

EMAPE S.A.



NOTAS:

- Todas las hojas del expediente de Valorización de Obra del Contratista deben estar selladas y firmadas por el Residente de Obra, Supervisor de Obra y Representante Común de la Empresa (supervisión y contratista); asimismo, el informe de la presentación de Valorización de Obra de la Supervisión debe estar firmado por el Supervisor de Obra y el Representante Común de la Empresa de Supervisión de Obra.
- Se recalca que los informes deben estar firmados además por los profesionales de la empresa Contratista y Supervisora que acreditaron para el perfeccionamiento del contrato según la especialidad.
- Todo contenido debe estar debidamente foliado. (El foliado del expediente es de atrás para adelante)
- PRESENTAR 02 ORIGINALES (EN ARCHIVADOR DE PALANCA TAMAÑO A4 - CADA UNO DEBE INCLUIR CD o USB).

El plazo máximo de aprobación por el Supervisor de las Valorizaciones Mensuales y su remisión a EMAPE S.A., será de CINCO (5) días, contados a partir del primer día hábil del mes siguiente al de la valorización respectiva.

Las Valorizaciones de Avance de Obra serán canceladas por la Entidad, en un plazo no mayor de treinta (30) días calendario, posteriores al período de valorización.

24. DISCREPANCIAS RESPECTO DE VALORIZACIONES O METRADOS. Artículo 196 del RLCE

Si surgieran discrepancias respecto de la formulación, aprobación o valorización de los metrados, entre el Contratista y el Supervisor y/o la Entidad, según sea el caso, se resolverán en la Liquidación del Contrato, sin perjuicio del cobro de la parte no controvertida.

Sólo será posible iniciar un procedimiento de conciliación o arbitraje dentro de los treinta (30) días hábiles después de ocurrida la controversia si la valorización de la parte en discusión representa un monto igual o superior al cinco por ciento (5%) del contrato actualizado. La iniciación de este procedimiento no implica la Suspensión del Contrato ni el incumplimiento de las obligaciones de las partes.

25. REAJUSTE DE PRECIOS. Artículos 38 y 195 del RLCE

Los reajustes de precios estarán sujetos a lo establecido en la Ley 30225 y su Reglamento.

Tal como lo establece el art. 38.4 del RLCE, tanto la elaboración como la aplicación de las fórmulas polinómicas se sujetan a lo dispuesto en el Decreto Supremo N° 011-79-VC y sus normas modificatorias, ampliatorias y complementarias.

Asimismo, el artículo 195 del RLCE, en sus numerales establecen:

- 195.1. En el caso de obras, los reajustes se calculan aplicando el coeficiente de reajuste "K" conocido al momento de la valorización, siendo un reajuste a cuenta.
- 195.2. Conforme se conozcan los Índices Unificados de Precios que corresponden al mes siguiente de la valorización, se calcula el coeficiente de reajuste "K" hasta llegar al coeficiente de reajuste definitivo y con este se determina el monto del reajuste definitivo, lo cual puede generar un monto diferencial por regularización de reajustes que se puede ir calculando y pagando en las valorizaciones siguientes o en la liquidación final sin reconocimiento de intereses.
- 195.3. Las valorizaciones de obra principal y de mayores metrados se reajustan aplicando el

EMAPE S.A.



coeficiente de reajuste "K" contractual correspondiente, mientras que las valorizaciones de los presupuestos adicionales se reajustan con su(s) propia(s) fórmula(s) polinómica(s), la(s) que forma(n) parte del expediente técnico de la prestación adicional.

26. AMPLIACIONES DE PLAZO. Artículo 197 del RLCE

El Contratista podrá solicitar la ampliación de plazo pactado por las siguientes causales, siempre que modifiquen el calendario de avance de obra vigente:

- a) Atrasos y/o paralizaciones por causas no atribuibles al Contratista.
- b) Atrasos en el cumplimiento de sus prestaciones por causas atribuibles a la Entidad.
- c) Caso fortuito o fuerzas mayores debidamente comprobadas.

Para que proceda una ampliación de plazo, deberá observarse el procedimiento y plazos regulados en el RLCE.

La ejecución de obras adicionales será causal de ampliación de plazo sólo si éstas conllevan la modificación del Calendario de Avance de Obra.

27. ADICIONALES Y REDUCCIONES

Los adicionales y reducciones estarán sujetas a lo establecido en el artículo 157 del Reglamento de la Ley de Contrataciones, la Ley 30225.

Sólo procederá la ejecución de obras adicionales cuando previamente se cuente con disponibilidad Presupuestal y resolución del Gerente General de la Entidad, y en los casos en que sus montos, por si solos o restándoles los presupuestos deductivos vinculados, sean iguales o no superen el quince por ciento (15 %) del monto del contrato original, siempre que sean indispensables para alcanzar la finalidad del contrato. Asimismo, podrá reducir obras hasta por el quince por ciento (15%) del monto del contrato original.

Las obras adicionales que superen el quince por ciento (15%) del monto del contrato original, luego de ser aprobadas por la Entidad, requieren previamente, para su ejecución y pago, la autorización expresa de la Contraloría General de la República.

28. EFECTOS DE LA MODIFICACIÓN DEL PLAZO CONTRACTUAL. Artículo 199 del RLCE

Las ampliaciones de plazo en los contratos de obra dan lugar al pago de mayores costos directos y mayores gastos generales variables, ambos directamente vinculados con dichas ampliaciones.

Los mayores gastos generales variables se determinan en función al número de días correspondientes a la ampliación multiplicado por el gasto general variable diario, salvo en los casos de las ampliaciones de plazo que se aprueben para la ejecución de prestaciones adicionales de obra y que tienen calculados en su presupuesto sus propios gastos generales.

29. DEMORAS INJUSTIFICADAS EN LA EJECUCIÓN DE LA OBRA. Artículo 203 del RLCE

Durante la ejecución de la Obra, el Contratista está obligado a cumplir los avances parciales establecidos en el calendario valorizado de avance. En caso de retraso injustificado, cuando el monto de la valorización acumulada a una fecha determinada sea menor al ochenta por ciento (80%) del monto de la valorización acumulada programada a dicha fecha, el Supervisor ordenará al Contratista que presente, dentro de los siete (07) días siguientes, un nuevo calendario que contemple la aceleración de los trabajos, de modo que se garantice el cumplimiento de la obra dentro del plazo previsto, en la medida de lo posible, anotando tal hecho en el Cuaderno de Obra.

La falta de presentación de este calendario dentro del plazo señalado en el párrafo anterior podrá ser

EMAPE S.A.



causal para que opere la intervención económica de la obra o la Resolución del Contrato. El nuevo Calendario no exime al Contratista de la Responsabilidad por demoras injustificadas, ni es aplicable para el cálculo y control de reintegros.

Cuando el monto de la valorización acumulada ejecutada sea menor al ochenta por ciento (80%) del monto acumulado programado del nuevo calendario, el Supervisor anotará el hecho en el Cuaderno de Obra e informará a la Entidad. Dicho retraso será imputado como causal de Resolución de Contrato, salvo que la Entidad decida la intervención económica de la obra.

30. INTERVENCIÓN ECONÓMICA DE LA OBRA. Artículo 204 del RLCE

La Entidad podrá, de oficio o a solicitud de parte, intervenir económicamente la obra en caso fortuito, fuerza mayor o por incumplimiento de las estipulaciones contractuales que a su juicio no permitan la terminación de los trabajos. La intervención económica no deja al Contratista al margen de su participación contractual, manteniendo los derechos y obligaciones correspondientes, perdiendo el derecho al reconocimiento de mayores Gastos Generales, indemnización o cualquier otro reclamo, cuando la intervención sea consecuencia del incumplimiento del Contratista.

Si el Contratista rechaza la intervención económica, el contrato será resuelto, de conformidad con lo indicado en el artículo 207° del Reglamento.

31. LIQUIDACION DEL CONTRATO. Artículo 209 del RLCE

El Contratista presentará la liquidación debidamente sustentada con la documentación y cálculos detallados, dentro de un plazo de sesenta (60) días o el equivalente a un décimo (1/10) del plazo de ejecución de la obra, el que resulte mayor, contado desde el día siguiente de la Recepción de Obra. Dentro del plazo de treinta (30) días de recibida, la Entidad deberá pronunciarse, ya sea observando la liquidación presentada por el Contratista o, de considerarlo pertinente, elaborando otra, y notificará al contratista para que éste se pronuncie dentro de los quince (15) días siguientes.

Si el Contratista no presenta la liquidación en el plazo previsto, su elaboración será responsabilidad exclusiva de la Entidad en idéntico plazo, siendo los gastos de cargo del contratista. La Entidad notificará la liquidación al contratista para que éste se pronuncie dentro de los quince (15) días siguientes. La liquidación quedará consentida cuando, practicada por una de las partes, no sea observada por la otra dentro del plazo establecido.

Toda discrepancia respecto a la liquidación se resuelve según las disposiciones previstas para la solución de controversias establecidas en la Ley y en el RLCE, sin perjuicio del cobro de la parte no controvertida.

No se procederá a la liquidación mientras existan controversias pendientes de resolver.

Luego de haber quedado aprobada o consentida la liquidación, culmina definitivamente el contrato y se cierra el expediente respectivo.

Con la liquidación, el contratista entregará a la Entidad la minuta de Declaratoria de Fábrica o la Memoria Descriptiva Valorizada, según sea el caso.

El pago de la liquidación será solicitado por el contratista, notificada la Resolución de Aprobación y la Entidad deberá realizar el pago a los 30 días.

32. GARANTÍAS

Garantía de Fiel Cumplimiento de la LCE.

Como requisito indispensable para perfeccionar el Contrato, el postor ganador entrega a la Entidad la

EMAPE S.A.



Garantía de Fiel Cumplimiento del mismo por una suma equivalente al diez por ciento (10%) del monto del contrato original. Esta se mantiene vigente hasta la conformidad de la recepción de la prestación a cargo del contratista, en el caso de bienes, servicios en general y consultorías en general, o hasta el consentimiento de la liquidación final, en el caso de ejecución y consultoría de obras.

En caso se haya practicado la liquidación final y se determine un saldo a favor del contratista y este someta a controversia la cuantía de ese saldo a favor, la Entidad devuelve la Garantía de Fiel Cumplimiento.

Cuando habiéndose practicado la liquidación final y exista una controversia sobre el saldo a favor de la Entidad menor al monto de la Garantía de Fiel Cumplimiento, esta se devuelve, siempre que el contratista entregue una garantía por una suma equivalente al monto que la Entidad determinó en su liquidación. La última garantía se mantiene vigente hasta el consentimiento de la liquidación final.

En los contratos periódicos de suministro de bienes o de prestación de servicios en general, así como en los contratos de consultoría en general, de ejecución y consultoría de obras que celebren las Entidades con las micro y pequeñas empresas, estas últimas pueden otorgar como Garantía de Fiel Cumplimiento el diez por ciento (10%) del monto del Contrato Original, porcentaje que es retenido por la Entidad. En el caso de los contratos para la ejecución de obras, tal beneficio solo procede cuando:

- a) El procedimiento de selección original del cual derive el contrato a suscribirse sea una Adjudicación Simplificada;
- b) El plazo de ejecución de la obra sea igual o mayor a sesenta (60) días calendario; y,
- c) El pago a favor del Contratista considere, al menos, dos (2) valorizaciones periódicas, en función del avance de obra.

La retención se efectúa durante la primera mitad del número total de pagos a realizarse, de forma prorrateada en cada pago, con cargo a ser devuelto a la finalización del mismo.

En caso de servicios que consideren una comisión de éxito, el monto de la Garantía de Fiel Cumplimiento se constituye únicamente sobre la base del honorario fijo.

33. RESOLUCIÓN DEL CONTRATO

Si alguna de las partes falta al cumplimiento de sus obligaciones, la parte perjudicada deberá requerirla mediante carta notarial para que las satisfaga en un plazo no mayor de quince (15) días, bajo apercibimiento de resolver el Contrato. Si vencido dicho plazo el incumplimiento continúa, la parte perjudicada resolverá el contrato en forma total o parcial, mediante carta notarial.

La resolución parcial solo involucrará a aquella parte del contrato afectada por el incumplimiento y siempre que dicha parte sea separable e independiente del resto de las obligaciones contractuales, y que la resolución total del contrato pudiera afectar los intereses de la entidad. En tal sentido, el requerimiento que se efectúe deberá precisar con claridad qué parte del contrato quedaría resuelta si persistiese el incumplimiento. De no hacerse tal precisión se entenderá que la resolución será total en caso de persistir el incumplimiento.

Si la parte perjudicada es la Entidad, ésta ejecutará las garantías que el contratista hubiera otorgado, sin perjuicio de la indemnización por los mayores daños y perjuicios irrogados.

EMAPE S.A.



Si la parte perjudicada es el contratista, la Entidad deberá reconocerle la respectiva indemnización por los daños y perjuicios irrogados. Cualquier controversia relacionada con la Resolución del Contrato podrá ser sometida por la parte interesada a conciliación y/o arbitraje dentro de los quince (15) días hábiles siguientes de comunicada la resolución. Vencido ese plazo sin que se haya iniciado ninguno de estos procedimientos, se entenderá que la Resolución del Contrato ha quedado consentida.

34. EFECTOS DE LA RESOLUCIÓN DEL CONTRATO DE OBRA. Artículo 207 del RLCE

La Resolución del Contrato de Obra determina la inmediata paralización de la misma, salvo los casos en que, estrictamente por razones de seguridad o disposiciones reglamentarias de construcción, no sea posible.

La parte que resuelve, deberá indicar en su carta de resolución, la fecha y hora para efectuar la constatación física e inventario en el lugar de la obra, con una anticipación no menor de tres (03) días. En esta fecha, las partes se reunirán en presencia de Notario Público o Juez de Paz, según corresponda, y se levantará un acta. Si alguna de ellas no se presentara, la otra levantará el acta con el Notario Público o Juez de Paz. Culminado este acto, la obra queda bajo responsabilidad de la Entidad y se procede a la liquidación, conforme a lo establecido en el artículo 209° del Reglamento.

En caso que la resolución sea por incumplimiento del Contratista, en la liquidación se consignarán las penalidades que correspondan, las que se harán efectivas conforme a lo dispuesto en el artículo 165° del Reglamento.

Cuando la resolución sea por causa atribuible a la Entidad, éste reconocerá al Contratista, en la liquidación que se practique, el cincuenta por ciento (50%) de la utilidad prevista, calculada sobre el saldo que se deja de ejecutar, conforme a lo dispuesto en el quinto párrafo del artículo 207° del Reglamento.

Los gastos de la Resolución del Contrato son de cargo de la parte que lo incumplió, salvo disposición distinta de Laudo Arbitral.

35. SOLUCIÓN DE CONTROVERSIAS DURANTE LA EJECUCIÓN CONTRACTUAL. Artículo 223, 225 y 226 del RLCE

Las controversias derivadas de la ejecución, interpretación, resolución, inexistencia, ineficacia o invalidez del contrato derivado del presente proceso de contratación, se resolverán mediante Conciliación o Arbitraje Institucional, según el acuerdo de las partes.

En el caso de proceder con el Arbitraje Institucional, corresponde plantear la demanda ante la Institución Arbitral consignada en el Contrato; debiéndose proceder, de lo contrario, conforme a lo dispuesto en el artículo 226 del RLCE.

36. PENALIDADES POR MORA. Artículo 162 del RLCE

En el caso de retraso injustificado en la ejecución de la obra, objeto del contrato, la Entidad le aplicará al contratista una penalidad por cada día de atraso, hasta por un monto máximo equivalente al diez por ciento (10%) del monto contractual. Esta penalidad será deducida de los pagos a cuenta, del pago final o en la liquidación final; o si fuese necesario se cobrará del monto resultante de la ejecución de la Garantía de Fiel Cumplimiento.

La penalidad se aplicará automáticamente y se calculará de acuerdo al procedimiento establecido en el artículo 162 del Reglamento - Penalidad por mora en la ejecución de la prestación.

EMAPE S.A.



$$\text{Penalidad Diaria} = \frac{0.10 \times \text{monto vigente}}{F \times \text{plazo vigente en días}}$$

Donde F tiene los siguientes valores

- b). Para plazos menores o iguales a sesenta (60) días,
b.2) Para obras: F = 0.40

Cuando se llegue a cubrir el monto máximo de la penalidad, la Entidad podrá resolver el contrato por incumplimiento.

Por Incumplimiento del Contrato. - La Garantía de Fiel Cumplimiento se ejecutará en su totalidad, cuando la resolución por la cual la Entidad resuelve el contrato por causa imputable al contratista, haya quedado notificada. El monto de las garantías corresponderá íntegramente a la Entidad, independientemente de la cuantificación del daño efectivamente irrogado.

37. OTRAS PENALIDADES

Las penalidades, por retraso injustificado en la atención de la ejecución de la Obra, serán de acuerdo a lo siguiente:

Penalidades			
N°	Supuestos de aplicación de penalidad	Forma de cálculo	Procedimiento
01	Cuando el personal del plantel profesional clave permanece menos de sesenta (60) días calendario o del íntegro del plazo de ejecución, si este es menor a los sesenta (60) días calendario, de conformidad con las disposiciones establecidas en el numeral 190.2 del Artículo 190° del Reglamento.	50% de 1 UIT por cada ocurrencia.	Según informe del Supervisor de obra y/o Inspector.
02	En caso el contratista incumpla con su obligación de ejecutar la prestación con el personal acreditado o debidamente sustituido.	50% de 1 UIT por cada día de ausencia del personal en obra.	Según informe del Supervisor de obra y/o Inspector.
03	SEGURIDAD DE OBRA Y SEÑALIZACIÓN Cuando el contratista no cuenta con los dispositivos de seguridad en la obra tanto peatonal o vehicular incumpliendo las normas, además de las señalizaciones solicitadas por la Entidad.	20% de 1 UIT por cada día de incumplimiento	Según informe del Supervisor de obra y/o Inspector.
04	INDUMENTARIA E IMPLEMENTACIÓN DE PROTECCIÓN PERSONAL Cuando el contratista no cumpla con dotar a su personal de los elementos de seguridad o permita el ingreso de personal en obra sin los elementos e implementos de seguridad.	20% de 1 UIT por cada trabajador	Según informe del Supervisor de obra y/o Inspector.
05	CALIDAD DE LOS MATERIALES Cuando el contratista ingrese materiales a la obra sin la autorización del supervisor.	20% de 1 UIT por cada vez que ocurra	Según informe del Supervisor de obra y/o Inspector.
06	CARTEL DE OBRA Cuando el contratista no coloque el cartel de obra dentro del plazo establecido en la	10% de 1 UIT por cada vez que ocurra por cada	Según informe del Supervisor de obra y/o Inspector.

EMAPE S.A.



	programación, o cuando este haya sido retirado antes de culminar la obra.	día.	
07	PRUEBAS Y ENSAYOS Cuando el contratista no realiza las pruebas o ensayos oportunamente para verificar la calidad de los materiales y las dosificaciones de acuerdo a las especificaciones de expediente técnico.	20% de 1 UIT por cada incumplimiento	Según informe del Supervisor de obra y/o Inspector.
08	RESIDENTE DE OBRA Y PERSONAL PROPUESTO Cuando el Ingeniero Residente y el personal ofertado en forma permanente, no se encuentre en la Obra.	5% de 1 UIT por cada día de ausencia justificada	Según informe del Supervisor de obra y/o Inspector.
09	Por hacer llegar información (Valorizaciones, Informes Mensuales, Ampliaciones de Plazo, Adicionales de Obra), incompleta y fuera de los plazos establecidos en la Ley de Contrataciones del Estado y Reglamento vigente, a la Entidad, Inspector o Supervisor de Obra.	50% de 1 UIT por cada día de incumplimiento	Según informe del Supervisor de obra y/o Inspector.
10	EQUIPOS DECLARADOS EN LA PROPUESTA TÉCNICA Cuando el contratista no mantenga los equipos declarados en la propuesta técnica al inicio y ejecución de la obra. En este caso, bastará que falte uno o más de los equipos para que se haga acreedor de la multa respectiva.	20% de 1 UIT por cada día de incumplimiento	Según informe del Supervisor de obra y/o Inspector.
11	LIQUIDACIÓN DE OBRA Cuando El Contratista no presente dentro del plazo establecido en el Reglamento Art. 209, la Liquidación de Obra, en el cual deberá de estar incluido los Adicionales y Deductivos de Obras de ser el caso.	20% de 1 UIT por cada día de incumplimiento	Según informe del Supervisor de obra y/o Inspector.
12	Cuando el contratista de manera injustificada no asista con sus especialistas a las reuniones convocadas por la Entidad.	50% de 1 UIT por cada evento	Según informe del Supervisor de obra y/o Inspector.

El procedimiento para la aplicación de penalidades será el siguiente:

- Informe del Supervisor de Obra, del tipo de penalidad a aplicar sustentado y documentando de la misma. El informe es dirigido al área usuaria.
- El área usuaria, en cumplimiento del principio del debido procedimiento, notificará el informe del supervisor al CONTRATISTA para su atención en un plazo máximo de tres días calendarios.
- Recepcionado o no el informe del CONTRATISTA, el área usuaria cuantifica, comunica y procede a solicitar, o no, la aplicación de la penalidad.

38. RESPONSABILIDAD DE LA ENTIDAD

La Entidad es responsable por las modificaciones que ordene o apruebe respecto del Expediente Técnico, estudios, informes o similares, o por aquellas que se generen debido a la necesidad de la ejecución de los mismos, sin perjuicio de las responsabilidades que corresponden a quienes elaboraron el proyecto.

39. RESPONSABILIDAD DEL CONTRATISTA

El incumplimiento de lo desarrollado en el presente Término de Referencia, así como del incumplimiento del marco normativo de la Ley de Contrataciones del Estado, Ley 30225, y su



EMAPE S.A.

Reglamento vigente, originará consecuencias jurídicas como la determinación de responsabilidades administrativas, penales y civiles.

CONTRATISTA es responsable durante la ejecución de la obra del cumplimiento de los documentos del Expediente Técnico de Obra, es decir, del cumplimiento de la memoria descriptiva, especificaciones técnicas, planos de ejecución de obra, metrados, calendario de avance de obra, entre otros; asimismo, es responsable del cumplimiento de las normativas vigentes de Derecho Público, tales como reglamentos, directivas, etc.

40. RECEPCIÓN DE OBRA Y PLAZOS. Artículo 208 del RLCE

En la fecha de la culminación de la obra, el residente anota tal hecho en el Cuaderno de Obras y solicita la recepción de la misma. El Inspector o Supervisor, en un plazo no mayor de cinco (5) días posteriores a la anotación señalada, corrobora el fiel cumplimiento de lo establecido en los planos, especificaciones técnicas y calidad, de encontrarlo conforme anota en el Cuaderno de Obra y emite el certificado de conformidad técnica, que detalla las metas del proyecto y precisa que la obra cumple lo establecido en el expediente técnico de obra y las modificaciones aprobadas por la Entidad, remitiéndolo a esta dentro de dicho plazo. De no constatar la culminación de la obra anota en el Cuaderno de Obra dicha circunstancia y comunica a la Entidad, en el mismo plazo.

Dentro de los cinco (5) días hábiles siguientes a la recepción del certificado de conformidad técnica, la Entidad designa un comité de recepción. El comité está integrado, cuando menos, por un representante de la Entidad, necesariamente ingeniero o arquitecto, según corresponda a la naturaleza de los trabajos.

En un plazo no mayor de veinte (20) días siguientes de realizada su designación, el Comité de Recepción, junto con el Contratista, procederá a verificar el fiel cumplimiento de lo establecido en los planos y especificaciones técnicas y efectuará las pruebas que sean necesarias para comprobar el funcionamiento de las instalaciones y equipos.

Culminada la verificación, y de no existir observaciones, se procederá a la recepción de la obra, teniéndose por concluida la misma, en la fecha indicada por el Contratista en el Cuaderno de Obra. El Acta de Recepción deberá ser suscrita por los miembros del Comité, el Contratista y el Supervisor.

De existir observaciones, éstas se consignarán en el Acta respectiva y no se recibirá la obra. A partir del día siguiente, el Contratista dispondrá de un décimo (1/10) del plazo de ejecución de la obra o 10 días, el que resulte menor, para subsanar las observaciones, plazo que se computará a partir de la fecha de suscripción del Acta. Las obras que se ejecuten como consecuencia de observaciones no darán derecho al pago de ningún concepto a favor del Contratista ni a la aplicación de penalidad alguna.

Subsanadas las observaciones, el Contratista solicitará nuevamente la recepción de la obra en el Cuaderno de Obra, lo cual será verificado por el Supervisor e informado a la Entidad, según corresponda, en el plazo de tres (03) días siguientes de la anotación. El Comité de Recepción se constituirá en la obra dentro de los siete (07) días siguientes de recibido el informe del Supervisor. La comprobación que realizará se sujetará a verificar la subsanación de las observaciones formuladas en el Acta, no pudiendo formular nuevas observaciones.

De haberse subsanado las observaciones a conformidad del Comité de Recepción, se suscribirá el Acta de Recepción de Obra.

Si en la segunda inspección el Comité de Recepción constata la existencia de vicios o defectos distintos

EMAPE S.A.



a las observaciones antes formuladas, sin perjuicio de suscribir el Acta de Recepción de Obra, informará a la Entidad para que este, solicite por escrito al Contratista las subsanaciones del caso, siempre que constituyan vicios ocultos.

De persistir la discrepancia, esta puede ser sometida a conciliación y/o arbitraje, según corresponda, dentro de los treinta (30) días hábiles posteriores al pronunciamiento de la Entidad o al vencimiento del plazo en que este debió realizarse.

Si vencido el cincuenta por ciento (50%) del plazo establecido para la subsanación, el Inspector o Supervisor verifica que no se ha dado inicio a los trabajos correspondientes, salvo circunstancias justificadas debidamente acreditadas por el Contratista, informa de inmediato a la Entidad quien da por vencido dicho plazo y notifica ello al Contratista. A partir del día siguiente de la mencionada notificación la Entidad asume la subsanación de las observaciones con cargo a las valorizaciones pendientes de pago o de acuerdo al procedimiento que se establece en la Directiva que se apruebe conforme a lo que dispone el numeral 204.3 del artículo 204 del RLCE.

Todo retraso en la subsanación de las observaciones que exceda del plazo otorgado, se considera como demora para efectos de las penalidades que correspondan y puede dar lugar a que la Entidad resuelva el contrato por incumplimiento. Las penalidades a que se refiere el presente numeral pueden ser aplicadas hasta el tope señalado en la LCE, su Reglamento o el contrato, según corresponda.

En caso que el Contratista o su residente no estuvieran conformes con las observaciones, anotará su discrepancia en el Acta. El Comité de Recepción elevará a la máxima autoridad administrativa de la Entidad, todo lo actuado con un informe sustentado de sus observaciones en el plazo máximo de cinco (5) días. La Entidad deberá pronunciarse sobre dichas observaciones en igual plazo. De persistir la discrepancia, ésta se someterá a conciliación y/o arbitraje, dentro de los quince (15) días siguientes al pronunciamiento de la Entidad.

Si vencido el cincuenta por ciento (50%) del plazo establecido para la subsanación, la Entidad comprueba que no se ha dado inicio a los trabajos correspondientes, salvo circunstancias justificadas debidamente acreditadas por el Contratista, dará por vencido dicho plazo, tomará el control de la obra, la intervendrá económicamente y subsanará las observaciones con cargo a las valorizaciones pendientes de pago o de acuerdo al procedimiento establecido en el RLCE.

Todo retraso en la subsanación de las observaciones que exceda del plazo otorgado, se considerará como demora para efecto de las penalidades que correspondan y podrá dar lugar a que la Entidad resuelva el contrato por incumplimiento. Las penalidades a que se refiere el presente artículo podrán ser aplicadas hasta el tope señalado en la LCE, su Reglamento o el Contrato, según corresponda.

41. DE LA SUBCONTRATACIÓN

Está prohibida la subcontratación, manteniendo el Contratista la responsabilidad por la ejecución total de su contrato frente a la Entidad.

42. ASIGNACIÓN DE RIESGOS

En el caso que se detecten los riesgos previsibles durante el periodo de responsabilidad, la Empresa Municipal de Apoyo a Proyectos Estratégicos EMAPE S.A. requerirá al Contratista para que los subsane y tome las medidas pertinentes en un plazo razonable de acuerdo a la magnitud del riesgo, bajo apercibimiento de proceder a la subsanación con cargo a cualquier adeudo que mantenga la Entidad a Favor del Contratista y/o reclamar arbitrariamente dicho gasto.

EMAPE S.A.



De acuerdo a la Directiva N°012-2017-ESCE/CD, se ha identificado los siguientes riesgos (Fuente: Expediente Técnico):

Anexo N° 03 Formato para asignar los riesgos									
1. NÚMERO Y FECHA DEL DOCUMENTO	Número	F001-2024	2. DATOS GENERALES DEL PROYECTO				Nombre del Proyecto	IGAR: REPARACIÓN DE CALZADA, VEREDAS Y SARDINELES EN EL(A) AV. DEL EJERCITO (AV. BRASIL - PLAZA CENTRO AMÉRICA), DISTRITO DE MIRAFLORES, PROVINCIA LIMA, DEPARTAMENTO LIMA* CON CUI 2636913, DISTRITO DE MIRAFLORES, PROVINCIA LIMA, DEPARTAMENTO LIMA	
	Fecha	MAYO DEL 2024					Ubicación Geográfica		
3. INFORMACIÓN DEL RIESGO			4. PLAN DE RESPUESTA A LOS RIESGOS						
3.1 CÓDIGO DE RIESGO	3.2 DESCRIPCIÓN DEL RIESGO	3.3 PRIORIDAD DEL RIESGO	4.1 ESTRATEGIA SELECCIONADA				4.2 ACCIONES A REALIZAR EN EL MARCO DEL PLAN	4.3 RIESGO ASIGNADO A	
			Minimizar el riesgo	Evitar el riesgo	Aceptar el riesgo	Transferir el riesgo		Entidad	Contratista
R1	ATROPELLO POR VEHICULOS MOTORIZADOS	Prioridad Moderada	X				- SEÑALIZACIÓN ADECUADA Y PERMANENTE.		X
R2	GOLPES POR PROYECCION DE PARTICULAS POR LOS EQUIPOS DE CONSTRUCCION	Baja Prioridad	X				- PERSONAL ESPECIALIZADO Y CON PROTECCION PARA LOS EQUIPOS DE CONSTRUCCION.		X
R3	CONTAMINACION AMBIENTAL POR RESIDUOS SOLIDOS	Baja Prioridad	X				- LAS ZONAS AUTORIZADAS DEBEN SER IDENTIFICADAS POR EL OPERADOR O PROFESIONAL ASIGNADO, PARA ELLO SE DEBERA CAPACITAR A TODO EL PERSONAL, CON LA FINALIDAD DE MINIMIZAR LA CONTAMINACION AL MEDIO AMBIENTE.		X
R4	SOBRE NIVEL DE CORTE EN LOS TRABAJOS DE PAVIMENTO PARA LA DEMOLICION DE LA CARPETA ASFALTICA	Prioridad Moderada	X				- CONTAR CON LA CALIBRACION DE LOS EQUIPOS TOPOGRAFICOS Y ADECUADO CONTROL DE CORTE DE PAVIMENTO.		X
R5	INSEGURIDAD VIAL	Prioridad Moderada		X			CONTAR CON ADECUADA SEÑALIZACION Y SEGURIDAD VIAL EN EL AREA DE TRABAJO; REQUERIR QUE LAS AUTORIDADES POLICIALES BRINDEN UN CONTROL DE TRANSITO		X
R6	DEFICIENCIAS EN EXPEDIENTE TECNICO QUE REPERCUTA EN EL RETRASO DE LA EJECUCION DE LA OBRA	Prioridad Moderada	X				- CONSULTAS AL PROYECTISTA VIA MEDIOS ELECTRONICOS Y VIA NOTIFICACION EN FISICO EN PARALELO; REVISION DE CONSULTAS SEMANALMENTE POR PARTE DE LA ENTIDAD.	X	
R7	RETASO EN LA CONTESTACION DE LAS CARTAS, INFORMES, ETC. POR PARTE DE LA ENTIDAD	Prioridad Moderada			X		- LA PERMANENCIA EN OBRA Y EN OFICINA DE UN COORDINADOR ENTRE RESIDENCIA, SUPERVISION Y ENTIDAD.	X	
R8	ACCIDENTES DE CONSTRUCCION Y DAÑOS A TERCEROS	Prioridad Moderada	X				- EJECUTAR CHARLAS DE SEGURIDAD EN EL TRABAJO A TODO EL PERSONAL DE OBRA Y PROGRAMAR CAPACITACIONES A LOS TERCEROS. - SUPERVISAR LA UTILIZACION DE LOS EQUIPOS DE PROTECCION AL PERSONAL DE OBRA.		X
R9	PERDIDAS MATERIALES Y HUMANAS POR SISMOS	Prioridad Moderada			X		- CAPACITAR A TODOS LOS TRABAJADORES SOBRE COMO ACTUAR EN CASO DE SISMOS - REALIZAR SIMULACROS DE SISMOS EN OBRA		X
R10	RIESGO DE INCENDIOS	Prioridad Moderada	X				- CAPACITAR A TODOS LOS TRABAJADORES SOBRE COMO PREVENIR Y ACTUAR EN CASO DE INCENDIO - REALIZAR SIMULACROS DE EXTINCION DE INCENDIOS.		X

43. DE LAS NOTIFICACIONES

43.1. Notificación Física

Todo documento hacia la entidad referida al servicio solicitado deberá realizarse únicamente a través de mesa de partes de la empresa EMAPE SA Km 1.7 Vía de Evitamiento, distrito de Ate, departamento de Lima en los horarios de atención 8:00 am a 4:00pm.

EMAPE S.A.



El Contratista es responsable de mantener operativos los medios de recepción física en la dirección legal señalada en el contrato, debiendo comunicar cualquier cambio de domicilio o dirección, a través de la mesa de partes de EMAPE señalado en el párrafo anterior con una anticipación no menor a 30 días.

Es responsabilidad del Contratista brindar todas las facilidades para la notificación física efectiva. En caso la Entidad compruebe que la Dirección declarada no sea válida, no exista o presente trabas para la notificación efectiva, podrá solicitar el cambio de dirección legal, estando el Contratista obligado a presentar otro domicilio cierto para notificaciones.

43.2. Notificación electrónica

Constituyen formas válidas de notificación, las que la entidad efectúe a través del correo electrónico (domicilio virtual) consignado por el Contratista para la firma del contrato y ratificado en la parte del respectivo del contrato, para cuyos efectos declara y asume dicho domicilio como su ubicación habitual en la red de Internet, autorizando a la entidad para utilizar esta modalidad de notificación oficial. La suscripción del contrato de parte del Contratista implica su "autorización expresa" para el uso de esta modalidad de notificación.

El Contratista es responsable de mantener operativos los medios de recepción de notificación electrónica, considerándose notificada para todo efecto la hora y fecha en que la información digital es remitida desde el servidor de la entidad.

Una vez efectuada la notificación a través del correo electrónico, no será necesaria la notificación física del acto administrativo, no obstante, de producirse esta modalidad, ello no invalidará la notificación por medio electrónico, computándose los plazos a partir de la primera notificación efectuada, sea bajo cualquier modalidad.

El Contratista es responsable de mantener oportunamente los medios de recepción de notificaciones, debiendo comunicar cualquier cambio de domicilio o dirección, a través de mesa de partes de la empresa EMAPE SA Km 1.7 Vía de Evitamiento, distrito de Ate, departamento de Lima con una anticipación no menor a 30 días.

44. OTROS

CLAUSULA ANTICORRUPCION

De conformidad con lo señalado en los artículos 32 y 40 de la Ley N° 30225, Ley de Contrataciones del Estado, y Artículo 138 de su Reglamento. El Contratista declara y garantiza no haber, directa o indirectamente, o tratándose de una persona jurídica a través de sus socios, integrantes de los órganos de administración, apoderados, representantes legales, funcionarios, asesores o personas vinculadas a las que se refiere el artículo 7 del Reglamento de la Ley de Contrataciones del Estado, ofrecido, negociado o efectuado, cualquier pago o, en general cualquier beneficio o incentivo ilegal en relación a la Orden de Compra y/o Servicio en adelante "el contrato". Asimismo, el Contratista se obliga a conducirse en todo momento, durante la ejecución del contrato, con honestidad, probidad, veracidad e integridad y de no cometer actos ilegales o de corrupción, directa o indirectamente o a través de sus socios, accionistas, participacionistas, integrantes de los órganos de administración, apoderados, representantes legales, funcionarios, asesores y personas vinculadas a las que se refiere el artículo 7 del Reglamento de la Ley de Contrataciones del Estado.

Además, el Contratista se compromete a i) comunicar a las autoridades competentes, de manera directa y oportuna, cualquier acto o conducta ilícita o corrupta de la que tuviera conocimiento y ii) adoptar medidas técnicas, organizativas y/o de personal apropiadas para evitar los referidos actos o

EMAPE S.A.



prácticas.

NORMAS ANTISOBORNO

El proveedor no debe ofrecer, negociar o efectuar, cualquier pago, objeto de valor o cualquier dádiva en general, o cualquier beneficio o incentivo en relación al contrato, que pueda constituir un incumplimiento de la ley, tales como robo, fraude, cohecho o tráfico de influencias, directa o indirectas, o a través de socios integrantes de los órganos de administración, apoderados, representantes legales, funcionarios, asesores o personas vinculadas en concordancia o a lo establecido en el artículo 11 de la Ley n° 30225, Ley de Contrataciones del Estado y modificatoria, concordante con el artículo 7 del Reglamento de la Ley de Contrataciones del Estado, aprobado mediante Decreto Supremo N° 344-2018-EF y modificatorias.

Asimismo, el proveedor se obliga a conducirse en todo momento, durante la ejecución del contrato, con honestidad, probidad, veracidad e integridad y de no cometer actos ilegales o de corrupción, directa o indirectamente o a través de sus socios, accionistas, participantes, integrantes de los órganos de administración, apoderados, representantes legales, funcionarios, asesores y personas vinculadas en virtud a los artículos antes citados de la Ley de Contrataciones del Estado y su Reglamento.

Asimismo, el proveedor se compromete a comunicar a las autoridades competentes, de manera directa y oportuna, cualquier acto o conducta ilícita o corrupta de la que tuviera conocimiento; así también en adoptar medidas técnicas, práctica a través de los canales dispuestos en la Entidad.

De la misma manera, el proveedor es consciente que, de no cumplir con lo anteriormente expuesto, se someterá a la reducción del contrato y a las acciones civiles y/o penales que la entrega pueda accionar.

CLAUSULA POR VICIOS OCULTOS

El Proveedor para la ejecución de Obra y su equipo está obligado, en caso de ser requerido, a absolver cualquier aclaración o corrección, por lo que no podrá negar su asistencia, de lo contrario se comunicará su negativa al Tribunal de Contrataciones del Estado y/o a la Contraloría General de la República, a efectos legales, en razón a que el servicio prestado es un acto administrativo por el cual tiene (07) siete años de responsabilidad ante el Estado en concordancia con el Artículo 40.- Responsabilidad del Contratista y 50.- Infracciones y Sanciones Administrativas del Texto Único Ordenado de la Ley N° 30225, la Ley Contrataciones del Estado. Además, se debe cumplir lo dispuesto en los numerales 2) y 3) del artículo 1774 del Código Civil.

EMAPE S.A.



REQUISITOS DE CALIFICACIÓN

A	CAPACIDAD TECNICA Y PROFESIONAL																																																									
A.1	EQUIPAMIENTO ESTRATÉGICO																																																									
	<p><u>Requisitos:</u></p> <table border="1"> <thead> <tr> <th>Ítem</th><th>Descripción</th><th>Cant.</th></tr> </thead> <tbody> <tr><td>1.01</td><td>NIVEL TOPOGRÁFICO</td><td>01</td></tr> <tr><td>1.02</td><td>ESTACIÓN TOTAL</td><td>01</td></tr> <tr><td>1.03</td><td>COMPACTADORA VIBRATORIA TIPO PLANCHA 7 HP</td><td>01</td></tr> <tr><td>1.04</td><td>RODILLO NEUMATICO AUTOPROPULSADO 5.5 - 20 ton</td><td>01</td></tr> <tr><td>1.05</td><td>RODILLO VIB. LISO AUTOPROPULSADO 101-135 HP 10-12 Ton</td><td>01</td></tr> <tr><td>1.06</td><td>CORTADORA DE CONCRETO 14"</td><td>01</td></tr> <tr><td>1.07</td><td>MARTILLO HIDRAULICO (para minicargador)</td><td>01</td></tr> <tr><td>1.08</td><td>CARGADOR SOBRE LLANTAS DE 125-155 HP 3 yd3</td><td>01</td></tr> <tr><td>1.09</td><td>MINI CARGADOR C/LLANTA 70HP</td><td>01</td></tr> <tr><td>1.10</td><td>CAMION VOLQUETE 6X4 330 HP DE 15 m3</td><td>01</td></tr> <tr><td>1.11</td><td>CAMION IMPRIMADOR 210 HP 2000 gln</td><td>01</td></tr> <tr><td>1.12</td><td>GRUPO ELECTROGENO DE 50 KW.</td><td>01</td></tr> <tr><td>1.13</td><td>CAMION CISTERNA 4X2 (AGUA) 145-165 HP 2000 GLN</td><td>01</td></tr> <tr><td>1.14</td><td>MAQUINA PARA PINTAR EN PAVIMENTO DE 5.5HP</td><td>01</td></tr> <tr><td>1.15</td><td>MAQUINA PARA PINTURA TERMOPLASTICA</td><td>01</td></tr> <tr><td>1.16</td><td>VIBRADOR DE CONCRETO 4 HP 1.25"</td><td>01</td></tr> <tr><td>1.17</td><td>FRESADORA DE PAVIMENTO 565HP</td><td>01</td></tr> <tr><td>1.18</td><td>BARREDORA MECANICA 7 LON.</td><td>01</td></tr> </tbody> </table> <p>El postor podrá proponer equipos y maquinarias que supere el servicio de características solicitados para el equipamiento estratégico.</p> <p><u>Acreditación:</u> De conformidad con el numeral 49.3 del artículo 49 y el literal e) del numeral 139.1 del artículo 139 del Reglamento LCE este requisito de calificación se acredita para la suscripción del contrato.</p>	Ítem	Descripción	Cant.	1.01	NIVEL TOPOGRÁFICO	01	1.02	ESTACIÓN TOTAL	01	1.03	COMPACTADORA VIBRATORIA TIPO PLANCHA 7 HP	01	1.04	RODILLO NEUMATICO AUTOPROPULSADO 5.5 - 20 ton	01	1.05	RODILLO VIB. LISO AUTOPROPULSADO 101-135 HP 10-12 Ton	01	1.06	CORTADORA DE CONCRETO 14"	01	1.07	MARTILLO HIDRAULICO (para minicargador)	01	1.08	CARGADOR SOBRE LLANTAS DE 125-155 HP 3 yd3	01	1.09	MINI CARGADOR C/LLANTA 70HP	01	1.10	CAMION VOLQUETE 6X4 330 HP DE 15 m3	01	1.11	CAMION IMPRIMADOR 210 HP 2000 gln	01	1.12	GRUPO ELECTROGENO DE 50 KW.	01	1.13	CAMION CISTERNA 4X2 (AGUA) 145-165 HP 2000 GLN	01	1.14	MAQUINA PARA PINTAR EN PAVIMENTO DE 5.5HP	01	1.15	MAQUINA PARA PINTURA TERMOPLASTICA	01	1.16	VIBRADOR DE CONCRETO 4 HP 1.25"	01	1.17	FRESADORA DE PAVIMENTO 565HP	01	1.18	BARREDORA MECANICA 7 LON.	01
Ítem	Descripción	Cant.																																																								
1.01	NIVEL TOPOGRÁFICO	01																																																								
1.02	ESTACIÓN TOTAL	01																																																								
1.03	COMPACTADORA VIBRATORIA TIPO PLANCHA 7 HP	01																																																								
1.04	RODILLO NEUMATICO AUTOPROPULSADO 5.5 - 20 ton	01																																																								
1.05	RODILLO VIB. LISO AUTOPROPULSADO 101-135 HP 10-12 Ton	01																																																								
1.06	CORTADORA DE CONCRETO 14"	01																																																								
1.07	MARTILLO HIDRAULICO (para minicargador)	01																																																								
1.08	CARGADOR SOBRE LLANTAS DE 125-155 HP 3 yd3	01																																																								
1.09	MINI CARGADOR C/LLANTA 70HP	01																																																								
1.10	CAMION VOLQUETE 6X4 330 HP DE 15 m3	01																																																								
1.11	CAMION IMPRIMADOR 210 HP 2000 gln	01																																																								
1.12	GRUPO ELECTROGENO DE 50 KW.	01																																																								
1.13	CAMION CISTERNA 4X2 (AGUA) 145-165 HP 2000 GLN	01																																																								
1.14	MAQUINA PARA PINTAR EN PAVIMENTO DE 5.5HP	01																																																								
1.15	MAQUINA PARA PINTURA TERMOPLASTICA	01																																																								
1.16	VIBRADOR DE CONCRETO 4 HP 1.25"	01																																																								
1.17	FRESADORA DE PAVIMENTO 565HP	01																																																								
1.18	BARREDORA MECANICA 7 LON.	01																																																								
A.2	CALIFICACIONES DEL PLANTEL PROFESIONAL CLAVE																																																									
	FORMACIÓN ACADÉMICA DEL PLANTEL PROFESIONAL CLAVE																																																									
	<p><u>Requisitos:</u></p> <table border="1"> <thead> <tr> <th>ITEM</th><th>CANT</th><th>CARGO</th><th>Profesión</th><th>PARTICIPACIÓN</th></tr> </thead> <tbody> <tr> <td>1</td><td>01</td><td>RESIDENTE DE OBRA</td><td>Ingeniero Civil.</td><td>100%</td></tr> <tr> <td>2</td><td>01</td><td>ESPECIALISTA DE CALIDAD</td><td>Ingeniero Civil.</td><td>100%</td></tr> <tr> <td></td><td></td><td></td><td></td><td></td></tr> <tr> <td></td><td></td><td></td><td></td><td></td></tr> </tbody> </table>	ITEM	CANT	CARGO	Profesión	PARTICIPACIÓN	1	01	RESIDENTE DE OBRA	Ingeniero Civil.	100%	2	01	ESPECIALISTA DE CALIDAD	Ingeniero Civil.	100%																																										
ITEM	CANT	CARGO	Profesión	PARTICIPACIÓN																																																						
1	01	RESIDENTE DE OBRA	Ingeniero Civil.	100%																																																						
2	01	ESPECIALISTA DE CALIDAD	Ingeniero Civil.	100%																																																						

EMAPE S.A.



3	01	INGENIERO ESPECIALISTA AMBIENTAL	Ingeniero Civil o Ingeniero Ambiental o Ingeniero de Gestión Ambiental o Ingeniero Ambiental y de Recursos Ambientales o Ingeniero de Recursos Naturales y Energía Renovable o Ingeniero de Recursos Renovables o Ingeniero Ambiental y de Recursos Naturales.	100%
4	01	INGENIERO ESPECIALISTA DE SEGURIDAD EN OBRAS Y SALUD EN EL TRABAJO	Ingeniero Civil o Ingeniero de Higiene y Seguridad Industrial o Ingeniero Industrial o Ingeniero de Seguridad y Salud en el Trabajo	100%

Acreditación:

De conformidad con el numeral 49.3 del artículo 49 y el literal e) del numeral 139.1 del artículo 139 del Reglamento LCE este requisito de calificación se acredita para la suscripción del contrato a través de:

Importante

El residente de la obra debe cumplir las calificaciones establecidas en el artículo 179 del Reglamento.

A.3 EXPERIENCIA DEL PLANTEL PROFESIONAL CLAVE

Requisitos:

CAN T.	CARGO	FORMACIÓN ACADÉMICA	EXPERIENCIA
01	RESIDENTE DE OBRA	Ingeniero Civil	Mínimo 36 meses de experiencia (computado desde la fecha de la colegiatura) como Residente y/o jefe y/o supervisor y/o inspector y/o jefe de supervisión y/o residente principal y/o director residente y/o jefe residente y/o jefe residente principal y/o ingeniero residente y/o supervisor principal de obra, en obras similares.
02	ESPECIALISTA DE CALIDAD	Ingeniero Civil	Mínimo 12 meses de experiencia (computado Especialista y/o ingeniero y/o residente y/o inspector y/o supervisor y/o jefe y/o asistente o responsable de: control de calidad o calidad o aseguramiento de calidad o programa de calidad o protocolos de calidad., en obras similares.

EMAPE S.A.



03	ESPECIALISTA AMBIENTAL	Ingeniero Civil o Ingeniero Ambiental o Ingeniero de Gestión Ambiental o Ingeniero Ambiental y de Recursos Ambientales o Ingeniero de Recursos Naturales y Energía Renovable o Ingeniero de Recursos Renovables o Ingeniero Ambiental y de Recursos Naturales.	Mínimo 18 meses de experiencia (computado desde la fecha de la colegiatura) como Especialista y/o ingeniero y/o supervisor y/o jefe y/o responsable y/o residente ambiental y/o ambientalista en: Mitigación ambiental o ambientalista o monitoreo y mitigación ambiental o impacto ambiental o medio ambiente., en obras en general.
04	ESPECIALISTA DE SEGURIDAD EN OBRAS Y SALUD EN EL TRABAJO	Ingeniero Civil o Ingeniero de Higiene y Seguridad Industrial o Ingeniero Industrial o Ingeniero de Seguridad y Salud en el Trabajo	Mínimo 24 meses de experiencia (computado desde la fecha de la colegiatura) como Especialista y/o ingeniero y/o supervisor y/o jefe y/o responsable y/o residente en: seguridad y salud ocupacional o seguridad e higiene ocupacional o seguridad de obra o seguridad en el trabajo o salud ocupacional o implementación de planes de seguridad e higiene ocupacional o en prevención de riesgos laborales., en obras en general.

Acreditación del personal para la ejecución de la Obra

Acreditación:

De conformidad con el numeral 49.3 del artículo 49 y el literal e) del numeral 139.1 del artículo 139 del Reglamento LCE este requisito de calificación se acredita para la suscripción del contrato a través de:

Importante

El residente de la obra debe cumplir las calificaciones establecidas en el artículo 179 del Reglamento.

B	EXPERIENCIA DEL POSTOR EN LA ESPECIALIDAD
	<p>Experiencia del Postor</p> <p>El postor debe acreditar un monto facturado acumulado equivalente A UNA (1) VEZ EL VALOR REFERENCIAL DE LA CONTRATACIÓN O DEL ÍTEM], en la ejecución de obras similares, durante los 10 años anteriores a la fecha de la presentación de ofertas que se computarán desde la suscripción del acta de recepción de obra.</p> <p>Experiencia en obras similares: Se considerará como obra similar a: Se considerará como obra similar a: Vías urbanas de circulación peatonal y vehicular: Construcción y/o creación y/o mejoramiento y/o ampliación y/o recuperación y/o reconstrucción y/o adecuación y/o rehabilitación y/o remodelación y/o renovación de vías urbanas de circulación peatonal y/o vehicular con pavimentos (rígidos y/o flexibles y/o semiflexibles) y/o aceras o veredas (concreto y/o asfalto y/o adoquinado) en las siguientes intervenciones:</p> <p>Avenidas y/o calles y/o anillos viales y/o pasajes y/o carreteras y/o pistas y/o veredas y/o vías internas y/o jirones y/o vías locales y/o vías colectoras y/o vías arteriales y/o vías</p>

EMAPE S.A.



expresas y/o intercambio vial y/o pasos a desnivel y/o infraestructura vial y/o peatonal y/o habilitaciones urbanas y/o plazuelas y/o plazas y/o alamedas y/o espacios públicos urbanos y/o servicios de transitabilidad y/o urbanización y/o parques y/o infraestructura recreativa y/o esparcimiento y/o accesibilidad urbana y/o malecones urbanos.
Acreditación:

Acreditación:

La experiencia del postor se acreditará con copia simple de: (i) contratos y sus respectivas actas de recepción de obra; (ii) contratos y sus respectivas resoluciones de liquidación; o (iii) contratos y sus respectivas constancias de prestación o cualquier otra documentación de la cual se desprenda fehacientemente que la obra fue concluida, así como el monto total que implicó su ejecución; correspondientes a un máximo de veinte (20) contrataciones.

En los casos que se acredite experiencia adquirida en consorcio, debe presentarse la promesa de consorcio o el contrato de consorcio del cual se desprenda fehacientemente el porcentaje de las obligaciones que se asumió en el contrato presentado; de lo contrario, no se computará la experiencia proveniente de dicho contrato.

Asimismo, cuando se presenten contratos derivados de procesos de selección convocados antes del 20.09.2012, la calificación se ceñirá al método descrito en la Directiva "Participación de Proveedores en Consorcio en las Contrataciones del Estado", debiendo presumirse que el porcentaje de las obligaciones equivale al porcentaje de participación de la promesa de consorcio o del contrato de consorcio. En caso que en dichos documentos no se consigne el porcentaje de participación se presumirá que las obligaciones se ejecutaron en partes iguales.

Si el titular de la experiencia no es el postor, consignar si dicha experiencia corresponde a la matriz en caso que el postor sea sucursal, o fue transmitida por reorganización societaria, debiendo acompañar la documentación sustentatoria correspondiente.

Si el postor acredita experiencia de otra persona jurídica como consecuencia de una reorganización societaria, debe presentar adicionalmente el Anexo N°9.

Cuando los contratos presentados se encuentren expresados en moneda extranjera, debe indicarse el tipo de cambio venta publicado por la Superintendencia de Banca, Seguros y AFP correspondiente a la fecha de suscripción.

Sin perjuicio de lo anterior, los postores deben llenar y presentar el Anexo N°10 referido a la experiencia del postor en la especialidad.

Importante

En el caso de consorcios, la calificación de la experiencia se realiza conforme a la Directiva "Participación de Proveedores en Consorcio en las Contrataciones del Estado".

Importante

Para determinar que los postores cuentan con las capacidades necesarias para ejecutar el contrato, el comité de selección incorpora los requisitos de calificación que se extraen del expediente técnico, no pudiendo incluirse requisitos adicionales a los previstos en el mismo, ni distintos a los siguientes:

3.2. REQUISITOS DE CALIFICACIÓN

A	CAPACIDAD TÉCNICA Y PROFESIONAL																																																									
A.1	EQUIPAMIENTO ESTRATÉGICO																																																									
	<p><u>Requisitos:</u></p> <table border="1"> <thead> <tr> <th>Ítem</th> <th>Descripción</th> <th>Cant.</th> </tr> </thead> <tbody> <tr> <td>1.01</td> <td>NIVEL TOPOGRÁFICO</td> <td>01</td> </tr> <tr> <td>1.02</td> <td>ESTACIÓN TOTAL</td> <td>01</td> </tr> <tr> <td>1.03</td> <td>COMPACTADORA VIBRATORIA TIPO PLANCHA 7 HP</td> <td>01</td> </tr> <tr> <td>1.04</td> <td>RODILLO NEUMATICO AUTOPROPULSADO 5.5 - 20 ton</td> <td>01</td> </tr> <tr> <td>1.05</td> <td>RODILLO VIB. LISO AUTOPROPULSADO 101-135 HP 10-12 Ton</td> <td>01</td> </tr> <tr> <td>1.06</td> <td>CORTADORA DE CONCRETO 14"</td> <td>01</td> </tr> <tr> <td>1.07</td> <td>MARTILLO HIDRAULICO (para minicargador)</td> <td>01</td> </tr> <tr> <td>1.08</td> <td>CARGADOR SOBRE LLANTAS DE 125-155 HP 3 yd3</td> <td>01</td> </tr> <tr> <td>1.09</td> <td>MINI CARGADOR C/LLANTA 70HP</td> <td>01</td> </tr> <tr> <td>1.10</td> <td>CAMION VOLQUETE 6X4 330 HP DE 15 m3</td> <td>01</td> </tr> <tr> <td>1.11</td> <td>CAMION IMPRIMADOR 210 HP 2000 gln</td> <td>01</td> </tr> <tr> <td>1.12</td> <td>GRUPO ELECTROGENO DE 50 KW.</td> <td>01</td> </tr> <tr> <td>1.13</td> <td>CAMION CISTERNA 4X2 (AGUA) 145-165 HP 2000 GLN</td> <td>01</td> </tr> <tr> <td>1.14</td> <td>MAQUINA PARA PINTAR EN PAVIMENTO DE 5.5HP</td> <td>01</td> </tr> <tr> <td>1.15</td> <td>MAQUINA PARA PINTURA TERMOPLASTICA</td> <td>01</td> </tr> <tr> <td>1.16</td> <td>VIBRADOR DE CONCRETO 4 HP 1.25"</td> <td>01</td> </tr> <tr> <td>1.17</td> <td>FRESADORA DE PAVIMENTO 565HP</td> <td>01</td> </tr> <tr> <td>1.18</td> <td>BARREDORA MECANICA 7 LON.</td> <td>01</td> </tr> </tbody> </table> <p><u>Acreditación:</u></p> <p>De conformidad con el numeral 49.3 del artículo 49 y el literal e) del numeral 139.1 del artículo 139 del Reglamento este requisito de calificación se acredita para la suscripción del contrato.</p> <div style="border: 1px solid black; padding: 5px; margin-top: 10px;"> <p>Importante</p> <p>No corresponde solicitar como equipamiento que el postor cuente con oficinas, locales u otros espacios físicos. Asimismo, no se puede requerir características, años de antigüedad y demás condiciones del equipamiento que no consten en el expediente técnico.</p> </div>	Ítem	Descripción	Cant.	1.01	NIVEL TOPOGRÁFICO	01	1.02	ESTACIÓN TOTAL	01	1.03	COMPACTADORA VIBRATORIA TIPO PLANCHA 7 HP	01	1.04	RODILLO NEUMATICO AUTOPROPULSADO 5.5 - 20 ton	01	1.05	RODILLO VIB. LISO AUTOPROPULSADO 101-135 HP 10-12 Ton	01	1.06	CORTADORA DE CONCRETO 14"	01	1.07	MARTILLO HIDRAULICO (para minicargador)	01	1.08	CARGADOR SOBRE LLANTAS DE 125-155 HP 3 yd3	01	1.09	MINI CARGADOR C/LLANTA 70HP	01	1.10	CAMION VOLQUETE 6X4 330 HP DE 15 m3	01	1.11	CAMION IMPRIMADOR 210 HP 2000 gln	01	1.12	GRUPO ELECTROGENO DE 50 KW.	01	1.13	CAMION CISTERNA 4X2 (AGUA) 145-165 HP 2000 GLN	01	1.14	MAQUINA PARA PINTAR EN PAVIMENTO DE 5.5HP	01	1.15	MAQUINA PARA PINTURA TERMOPLASTICA	01	1.16	VIBRADOR DE CONCRETO 4 HP 1.25"	01	1.17	FRESADORA DE PAVIMENTO 565HP	01	1.18	BARREDORA MECANICA 7 LON.	01
Ítem	Descripción	Cant.																																																								
1.01	NIVEL TOPOGRÁFICO	01																																																								
1.02	ESTACIÓN TOTAL	01																																																								
1.03	COMPACTADORA VIBRATORIA TIPO PLANCHA 7 HP	01																																																								
1.04	RODILLO NEUMATICO AUTOPROPULSADO 5.5 - 20 ton	01																																																								
1.05	RODILLO VIB. LISO AUTOPROPULSADO 101-135 HP 10-12 Ton	01																																																								
1.06	CORTADORA DE CONCRETO 14"	01																																																								
1.07	MARTILLO HIDRAULICO (para minicargador)	01																																																								
1.08	CARGADOR SOBRE LLANTAS DE 125-155 HP 3 yd3	01																																																								
1.09	MINI CARGADOR C/LLANTA 70HP	01																																																								
1.10	CAMION VOLQUETE 6X4 330 HP DE 15 m3	01																																																								
1.11	CAMION IMPRIMADOR 210 HP 2000 gln	01																																																								
1.12	GRUPO ELECTROGENO DE 50 KW.	01																																																								
1.13	CAMION CISTERNA 4X2 (AGUA) 145-165 HP 2000 GLN	01																																																								
1.14	MAQUINA PARA PINTAR EN PAVIMENTO DE 5.5HP	01																																																								
1.15	MAQUINA PARA PINTURA TERMOPLASTICA	01																																																								
1.16	VIBRADOR DE CONCRETO 4 HP 1.25"	01																																																								
1.17	FRESADORA DE PAVIMENTO 565HP	01																																																								
1.18	BARREDORA MECANICA 7 LON.	01																																																								
A.2	CALIFICACIONES DEL PLANTEL PROFESIONAL CLAVE																																																									
	FORMACIÓN ACADÉMICA DEL PLANTEL PROFESIONAL CLAVE																																																									

Requisitos:

ITEM	CANT	CARGO	PROFESION	PARTICIPACION
1	01	RESIDENTE DE OBRA	Ingeniero Civil.	100%
2	01	ESPECIALISTA DE CALIDAD	Ingeniero Civil.	100%
3	01	INGENIERO ESPECIALISTA AMBIENTAL	Ingeniero Civil o Ingeniero Ambiental o Ingeniero de Gestión Ambiental o Ingeniero Ambiental y de Recursos Ambientales o Ingeniero de Recursos Naturales y Energía Renovable o Ingeniero de Recursos Renovables o Ingeniero Ambiental y de Recursos Naturales.	100%
4	01	INGENIERO ESPECIALISTA DE SEGURIDAD EN OBRAS Y SALUD EN EL TRABAJO	Ingeniero Civil o Ingeniero de Higiene y Seguridad Industrial o Ingeniero Industrial o Ingeniero de Seguridad y Salud en el Trabajo	100%

Acreditación:

De conformidad con el numeral 49.3 del artículo 49 y el literal e) del numeral 139.1 del artículo 139 del Reglamento este requisito de calificación se acredita para la suscripción del contrato.

Importante

- El residente de la obra debe cumplir las calificaciones establecidas en el artículo 179 del Reglamento.

A.3 EXPERIENCIA DEL PLANTEL PROFESIONAL CLAVE

Requisitos:

ITEM	CARGO	FORMACION ACADEMICA	EXPERIENCIA
1	RESIDENTE DE OBRA	Ingeniero Civil.	Mínimo 36 meses de experiencia (computado desde la fecha de la colegiatura) como Residente y/o jefe y/o supervisor y/o inspector y/o jefe de supervisión y/o residente principal y/o director residente y/o jefe residente y/o jefe residente principal y/o ingeniero residente y/o supervisor principal de obra, en obras similares.
2	ESPECIALISTA DE CALIDAD	Ingeniero Civil.	Mínimo 12 meses de experiencia (computado Especialista y/o ingeniero y/o residente y/o inspector y/o supervisor y/o jefe y/o asistente o responsable de: control de calidad o calidad o aseguramiento de calidad o programa de calidad o protocolos de calidad., en obras similares.
3	INGENIERO ESPECIALISTA AMBIENTAL	Ingeniero Civil o Ingeniero Ambiental o Ingeniero de Gestión Ambiental o Ingeniero Ambiental y de Recursos Ambientales o Ingeniero de Recursos Naturales y Energía Renovable o Ingeniero de Recursos Renovables o Ingeniero Ambiental y de Recursos Naturales.	Mínimo 18 meses de experiencia (computado desde la fecha de la colegiatura) como Especialista y/o ingeniero y/o supervisor y/o jefe y/o responsable y/o residente ambiental y/o ambientalista en: Mitigación ambiental o ambientalista o monitoreo y mitigación ambiental o impacto ambiental o medio ambiente., en obras en general.

4	INGENIERO ESPECIALISTA DE SEGURIDAD EN OBRAS Y SALUD EN EL TRABAJO	Ingeniero Civil o Ingeniero de Higiene y Seguridad Industrial o Ingeniero Industrial o Ingeniero de Seguridad y Salud en el Trabajo	Mínimo 24 meses de experiencia (computado desde la fecha de la colegiatura) como Especialista y/o ingeniero y/o supervisor y/o jefe y/o responsable y/o residente en: seguridad y salud ocupacional o seguridad e higiene ocupacional o seguridad de obra o seguridad en el trabajo o salud ocupacional o implementación de planes de seguridad e higiene ocupacional o en prevención de riesgos laborales., en obras en general.
---	--	---	---

Acreditación:

De conformidad con el numeral 49.3 del artículo 49 y el literal e) del numeral 139.1 del artículo 139 del Reglamento este requisito de calificación se acredita para la suscripción del contrato.

Importante

El residente de la obra debe cumplir la experiencia mínima establecida en el artículo 179 del Reglamento.

B	EXPERIENCIA DEL POSTOR EN LA ESPECIALIDAD
----------	--

Requisitos:

El postor debe acreditar un monto facturado acumulado equivalente a **A UNA (1) VEZ EL VALOR REFERENCIAL DE LA CONTRATACIÓN O DEL ÍTEM**, en la ejecución de obras similares, durante los 10 años anteriores a la fecha de la presentación de ofertas que se computarán desde la suscripción del acta de recepción de obra.

Se considerará obra similar a Vías urbanas de circulación peatonal y vehicular: Construcción y/o creación y/o mejoramiento y/o ampliación y/o recuperación y/o reconstrucción y/o adecuación y/o rehabilitación y/o remodelación y/o renovación de vías urbanas de circulación peatonal y/o vehicular con pavimentos (rígidos y/o flexibles y/o semiflexibles) y/o aceras o veredas (concreto y/o asfalto y/o adoquinado) en las siguientes intervenciones:

Avenidas y/o calles y/o anillos viales y/o pasajes y/o carreteras y/o pistas y/o veredas y/o vías internas y/o jirones y/o vías locales y/o vías colectoras y/o vías arteriales y/o vías expresas y/o intercambio vial y/o pasos a desnivel y/o infraestructura vial y/o peatonal y/o habilitaciones urbanas y/o plazuelas y/o plazas y/o alamedas y/o espacios públicos urbanos y/o servicios de transitabilidad y/o urbanización y/o parques y/o infraestructura recreativa y/o esparcimiento y/o accesibilidad urbana y/o malecones urbanos.

Acreditación:

La experiencia del postor se acreditará con copia simple de: (i) contratos y sus respectivas actas de recepción de obra; (ii) contratos y sus respectivas resoluciones de liquidación; o (iii) contratos y sus respectivas constancias de prestación o cualquier otra documentación¹⁷ de la cual se desprenda fehacientemente que la obra fue concluida, así como el monto total que implicó su ejecución; correspondientes a un máximo de veinte (20) contrataciones.

En los casos que se acredite experiencia adquirida en consorcio, debe presentarse la promesa de consorcio o el contrato de consorcio del cual se desprenda fehacientemente el porcentaje de las obligaciones que se asumió en el contrato presentado; de lo contrario, no se computará la experiencia proveniente de dicho contrato.

Asimismo, cuando se presenten contratos derivados de procesos de selección convocados antes del 20.09.2012, la calificación se ceñirá al método descrito en la Directiva "Participación de Proveedores en Consorcio en las Contrataciones del Estado", debiendo presumirse que el porcentaje de las obligaciones equivale al porcentaje de participación de la promesa de consorcio o del contrato de consorcio. En caso que en dichos documentos no se consigne el porcentaje de participación se presumirá que las obligaciones se ejecutaron en partes iguales.

Si el titular de la experiencia no es el postor, consignar si dicha experiencia corresponde a la matriz en

¹⁷ De acuerdo con la Opinión N° 185-2017/DTN "cualquier otra documentación", se entiende como tal a todo documento emitido por la Entidad contratante con ocasión de la ejecución de la obra que cumpla con demostrar de manera indubitable aquello que se acredita, por ejemplo, mediante las resoluciones de liquidación de obra, las actas de recepción de conformidad, entre otros.

caso que el postor sea sucursal, o fue transmitida por reorganización societaria, debiendo acompañar la documentación sustentatoria correspondiente.

Si el postor acredita experiencia de otra persona jurídica como consecuencia de una reorganización societaria, debe presentar adicionalmente el **Anexo N° 9**.

Cuando los contratos presentados se encuentren expresados en moneda extranjera, debe indicarse el tipo de cambio venta publicado por la Superintendencia de Banca, Seguros y AFP correspondiente a la fecha de suscripción.

Sin perjuicio de lo anterior, los postores deben llenar y presentar el **Anexo N° 10** referido a la experiencia del postor en la especialidad.

Importante

En el caso de consorcios, la calificación de la experiencia se realiza conforme a la Directiva "Participación de Proveedores en Consorcio en las Contrataciones del Estado".

Importante

- Si como resultado de una consulta u observación corresponde precisarse o ajustarse el requerimiento, se solicita la autorización del área usuaria y se pone de conocimiento de tal hecho a la dependencia que aprobó el expediente de contratación, de conformidad con el numeral 72.3 del artículo 72 del Reglamento.
- Los requisitos de calificación determinan si los postores cuentan con las capacidades necesarias para ejecutar el contrato, lo que debe ser acreditado documentalmente, y no mediante declaración jurada.

CAPÍTULO IV
FACTORES DE EVALUACIÓN

La evaluación se realiza sobre la base de cien (100) puntos.

Para determinar la oferta con el mejor puntaje y el orden de prelación de las ofertas, se considera lo siguiente:

FACTOR DE EVALUACIÓN	PUNTAJE / METODOLOGÍA PARA SU ASIGNACIÓN
A. PRECIO	
<p><u>Evaluación:</u></p> <p>Se evaluará considerando el precio ofertado por el postor.</p> <p><u>Acreditación:</u></p> <p>Se acreditará mediante el documento que contiene el precio de la oferta (Anexo N° 6).</p>	<p>La evaluación consistirá en otorgar el máximo puntaje a la oferta de precio más bajo y se otorga a las demás ofertas puntajes inversamente proporcionales a sus respectivos precios, según la siguiente fórmula:</p> $P_i = \frac{O_m \times PMP}{O_i}$ <p>I = Oferta Pi = Puntaje de la oferta a evaluar Oi = Precio i Om = Precio de la oferta más baja PMP = Puntaje máximo del precio</p> <p>[100]¹⁸ puntos</p>

Importante

Los factores de evaluación elaborados por el comité de selección deben ser objetivos y guardan vinculación, razonabilidad y proporcionalidad con el objeto de la contratación. Asimismo, estos no pueden calificar con puntaje el cumplimiento del Expediente Técnico ni los requisitos de calificación.

¹⁸ De 83 a 100 puntos, en el caso de obras bajo la modalidad de ejecución llave en mano en las que se puede incluir adicionalmente el factor capacitación.

CAPÍTULO V PROFORMA DEL CONTRATO

Importante

- Dependiendo del objeto del contrato, de resultar indispensable, puede incluirse cláusulas adicionales o la adecuación de las propuestas en el presente documento, las que en ningún caso pueden contemplar disposiciones contrarias a la normativa vigente ni a lo señalado en este capítulo.
- En el caso de contratación de obras por paquete, se debe suscribir un contrato por cada obra incluida en el paquete.

Conste por el presente documento, la contratación de la ejecución de la obra [CONSIGNAR LA DENOMINACIÓN DE LA CONVOCATORIA], que celebra de una parte [CONSIGNAR EL NOMBRE DE LA ENTIDAD], en adelante LA ENTIDAD, con RUC N° [.....], con domicilio legal en [.....], representada por [.....], identificado con DNI N° [.....], y de otra parte [.....], con RUC N° [.....], con domicilio legal en [.....], inscrita en la Ficha N° [.....] Asiento N° [.....] del Registro de Personas Jurídicas de la ciudad de [.....], debidamente representado por su Representante Legal, [.....], con DNI N° [.....], según poder inscrito en la Ficha N° [.....], Asiento N° [.....] del Registro de Personas Jurídicas de la ciudad de [.....], a quien en adelante se le denominará EL CONTRATISTA en los términos y condiciones siguientes:

CLÁUSULA PRIMERA: ANTECEDENTES

Con fecha [.....], el comité de selección adjudicó la buena pro de la LICITACIÓN PÚBLICA N° [CONSIGNAR NOMENCLATURA DEL PROCEDIMIENTO DE SELECCIÓN] para la contratación de la ejecución de la obra [CONSIGNAR LA DENOMINACIÓN DE LA CONVOCATORIA], a [INDICAR NOMBRE DEL GANADOR DE LA BUENA PRO], cuyos detalles e importe constan en los documentos integrantes del presente contrato.

CLÁUSULA SEGUNDA: OBJETO

El presente contrato tiene por objeto [CONSIGNAR EL OBJETO DE LA CONTRATACIÓN].

CLÁUSULA TERCERA: MONTO CONTRACTUAL

El monto total del presente contrato asciende a [CONSIGNAR MONEDA Y MONTO], que incluye todos los impuestos de Ley.

Este monto comprende el costo de la ejecución de la obra, todos los tributos, seguros, transporte, inspecciones, pruebas y, de ser el caso, los costos laborales conforme a la legislación vigente, así como cualquier otro concepto que pueda tener incidencia sobre la ejecución de la prestación materia del presente contrato.

CLÁUSULA CUARTA: DEL PAGO¹⁹

LA ENTIDAD se obliga a pagar la contraprestación a EL CONTRATISTA en [INDICAR MONEDA], en periodos de valorización [CONSIGNAR MENSUALES U OTRO TIPO DE PERIODO], conforme a lo previsto en la sección específica de las bases. Asimismo, LA ENTIDAD o EL CONTRATISTA, según corresponda, se obligan a pagar el monto correspondiente al saldo de la liquidación del contrato de obra, en el plazo de [CONSIGNAR PLAZO EN DÍAS] días calendario, computados desde el día siguiente del consentimiento de la liquidación.

En caso de retraso en el pago de las valorizaciones, por razones imputables a LA ENTIDAD, EL CONTRATISTA tiene derecho al reconocimiento de los intereses legales efectivos, de conformidad con el artículo 39 de la Ley de Contrataciones del Estado y los artículos 1244, 1245 y 1246 del

¹⁹ En cada caso concreto, dependiendo de la naturaleza del contrato, podrá adicionarse la información que resulte pertinente a efectos de generar el pago.

Código Civil. Para tal efecto, se formulará una valorización de intereses y el pago se efectuará en las valorizaciones siguientes.

CLÁUSULA QUINTA: DEL PLAZO DE LA EJECUCIÓN DE LA PRESTACIÓN

El plazo de ejecución del presente contrato es de [...] días calendario, el mismo que se computa desde el día siguiente de cumplidas las condiciones previstas en el artículo 176 del Reglamento.

CLÁUSULA SEXTA: PARTES INTEGRANTES DEL CONTRATO

El presente contrato está conformado por las bases integradas, la oferta ganadora, así como los documentos derivados del procedimiento de selección que establezcan obligaciones para las partes.

CLÁUSULA SÉTIMA: GARANTÍAS

EL CONTRATISTA entregó al perfeccionamiento del contrato la respectiva garantía incondicional, solidaria, irrevocable, y de realización automática en el país al solo requerimiento, a favor de LA ENTIDAD, por los conceptos, montos y vigencias siguientes:

- De fiel cumplimiento del contrato: [CONSIGNAR EL MONTO], a través de la [INDICAR EL TIPO DE GARANTÍA PRESENTADA] N° [INDICAR NÚMERO DEL DOCUMENTO] emitida por [SEÑALAR EMPRESA QUE LA EMITE]. Monto que es equivalente al diez por ciento (10%) del monto del contrato original, la misma que debe mantenerse vigente hasta el consentimiento de la liquidación final.

En el caso que corresponda, consignar lo siguiente:

- Garantía fiel cumplimiento por prestaciones accesorias: [CONSIGNAR EL MONTO], a través de la [INDICAR EL TIPO DE GARANTÍA PRESENTADA] N° [INDICAR NÚMERO DEL DOCUMENTO] emitida por [SEÑALAR EMPRESA QUE LA EMITE], la misma que debe mantenerse vigente hasta el cumplimiento total de las obligaciones garantizadas.

CLÁUSULA OCTAVA: EJECUCIÓN DE GARANTÍAS POR FALTA DE RENOVACIÓN

LA ENTIDAD puede solicitar la ejecución de las garantías cuando EL CONTRATISTA no las hubiere renovado antes de la fecha de su vencimiento, conforme a lo dispuesto en el literal a) del numeral 155.1 del artículo 155 del Reglamento de la Ley de Contrataciones del Estado.

CLÁUSULA NOVENA: ADELANTO DIRECTO

"LA ENTIDAD otorgará [CONSIGNAR NÚMERO DE ADELANTOS A OTORGARSE] adelantos directos por el [CONSIGNAR PORCENTAJE QUE EN NINGÚN CASO EXCEDAN EN CONJUNTO EL 10% DEL MONTO DEL CONTRATO ORIGINAL] del monto del contrato original.

EL CONTRATISTA debe solicitar formalmente el [CONSIGNAR ADELANTO O PRIMER DESEMBOLSO DEL ADELANTO DIRECTO] dentro de los ocho (8) días siguientes a la suscripción del contrato, adjuntando a su solicitud la garantía por adelantos mediante carta fianza o póliza de caución y el comprobante de pago correspondiente. LA ENTIDAD debe entregar el monto solicitado dentro de los siete (7) días siguientes a la presentación de la solicitud de EL CONTRATISTA.

Asimismo, EL CONTRATISTA debe solicitar la entrega de los demás adelantos directos en [CONSIGNAR EL PLAZO Y OPORTUNIDAD PARA LA SOLICITUD]²⁰. La entrega del o los adelantos se realizará en [CONSIGNAR PLAZO Y OPORTUNIDAD].²¹

Vencido el plazo para solicitar el adelanto no procederá la solicitud.

- Si LA ENTIDAD considera necesario entregar adelantos para materiales e insumos a EL

²⁰ Indicar el plazo y oportunidad conforme al expediente de contratación.

²¹ Este párrafo solo deberá ser incluido cuando la Entidad prevea la entrega de más de un adelanto directo al contratista.

CONTRATISTA, deberá consignar la siguiente cláusula:

CLÁUSULA DÉCIMA: ADELANTO PARA MATERIALES E INSUMOS

"LA ENTIDAD otorgará adelantos para materiales e insumos por el [CONSIGNAR PORCENTAJE²²] del monto del contrato original, conforme al calendario de adquisición de materiales e insumos presentado por EL CONTRATISTA.

La entrega de los adelantos se realizará en un plazo de [CONSIGNAR PLAZO] días calendario previos a la fecha prevista en el calendario de adquisición de materiales e insumos para cada adquisición, con la finalidad que EL CONTRATISTA pueda disponer de los materiales e insumos en la oportunidad prevista en el calendario de avance de obra valorizado. Para tal efecto, EL CONTRATISTA debe solicitar la entrega del adelanto en un plazo de [CONSIGNAR PLAZO] días calendario anteriores al inicio del plazo antes mencionado, adjuntando a su solicitud la garantía por adelantos mediante carta fianza o póliza de caución y el comprobante de pago respectivo.

La primera solicitud de EL CONTRATISTA debe realizarse una vez iniciado el plazo de ejecución de la obra. No procede el otorgamiento del adelanto para materiales e insumos en los casos en que las solicitudes correspondientes sean realizadas con posterioridad a las fechas señaladas en el calendario de adquisición de materiales e insumos.

CLÁUSULA UNDÉCIMA: CONFORMIDAD DE LA OBRA

La conformidad de la obra será dada con la suscripción del Acta de Recepción de Obra.

CLÁUSULA DUODÉCIMA: DECLARACIÓN JURADA DEL CONTRATISTA

EL CONTRATISTA declara bajo juramento que se compromete a cumplir las obligaciones derivadas del presente contrato, bajo sanción de quedar inhabilitado para contratar con el Estado en caso de incumplimiento.

CLÁUSULA DÉCIMA TERCERA: ASIGNACIÓN DE RIESGOS DEL CONTRATO DE OBRA

²² De conformidad con el numeral 180.2 del artículo 180 del Reglamento, los adelantos para materiales e insumos, no pueden superar el veinte por ciento (20%) del monto del contrato original, y en el caso de contratos bajo la modalidad de llave en mano, en los que se haya previsto el adelanto para equipamiento y mobiliario, no pueden superar en conjunto dicho porcentaje.

Anexo N° 03				
Formato para asignar los riesgos				
1. NÚMERO Y FECHA DEL DOCUMENTO	Número	F001-2024	2. DATOS GENERALES DEL PROYECTO	Nombre del Proyecto
	Fecha	MAYO DEL 2024		Ubicación Geográfica
				ICAR: REPARACIÓN DE CALZADA, VEREDAS Y SARDINELES EN EL(LA) AV. DEL EJÉRCITO (AV. BRASIL - PLAZA CENTRO AMÉRICA), DISTRITO DE MIRAFLORES, PROVINCIA LIMA, DEPARTAMENTO LIMA* CON CUJ 2636913
				DISTRITO DE MIRAFLORES, PROVINCIA LIMA, DEPARTAMENTO LIMA

3.INFORMACIÓN DEL RIESGO			4 PLAN DE RESPUESTA A LOS RIESGOS						
3.1 CÓDIGO DE RIESGO	3.2 DESCRIPCIÓN DEL RIESGO	3.3 PRIORIDA D DEL RIESGO	4.1 ESTRATEGIA SELECCIONADA				4.2 ACCIONES A REALIZAR EN EL MARCO DEL PLAN	4.3 RIESGO ASIGNADO A	
			Mitiga r el riesg o	Evita r el riesg o	Aceptar el riesgo	Transferir el riesgo		Entidad	Contratista
R1	ATROPELLO POR VEHICULOS MOTORIZADOS	Prioridad Moderad a	X				- SEÑALIZACION ADECUADA Y PERMANENTE.		X
R2	GOLPES POR PROYECCION DE PARTICULAS POR LOS EQUIPOS DE CONSTRUCCION	Baja Prioridad	X				- PERSONAL ESPECIALIZADO Y CON PROTECCION PARA LOS EQUIPOS DE CONSTRUCCION.		X
R3	CONTAMINACION AMBIENTAL POR RESIDUOS SOLIDOS	Baja Prioridad	X				- LAS ZONAS AUTORIZADAS DEBEN SER IDENTIFICADAS POR EL OPERADOR O PROFESIONAL ASIGNADO, PARA ELLO SE DEBERA CAPACITAR A TODO EL PERSONAL, CON LA FINALIDAD DE MINIMIZAR LA CONTAMINACION AL MEDIO AMBIENTE.		X
R4	SOBRE NIVEL DE CORTE EN LOS TRABAJO DE PAVIMENTO PARA LA DEMOLICION DE LA CARPETA ASFALTICA	Prioridad Moderad a	X				- CONTAR CON LA CALIBRACION DE LOS EQUIPOS TOPOGRAFICOS Y ADECUADO CONTROL DE CORTE DE PAVIMENTO.		X
R5	INSEGURIDAD VIAL	Prioridad Moderad a		X			CONTAR CON ADECUADA SEÑALIZACION Y SEGURIDAD VIAL EN EL AREA DE TRABAJO; REQUERIR QUE LAS AUTORIDADES POLICIALES BRINDEN UN CONTROL DE TRANSITO		X
R6	DEFICIENCIAS EN EXPEDIENTE TECNICO QUE REPERCUTA EN EL RETRASO DE LA EJECUCION DE LA OBRA	Prioridad Moderad a	X				- CONSULTAS AL PROYECTISTA VIA MEDIOS ELECTRONICOS Y VIA NOTIFICACION EN FISICO EN PARALELO. REVISION DE CONSULTAS SEMANALMENTE POR PARTE DE LA ENTIDAD.	X	
R7	RETRASO EN LA CONTESTACION DE LAS CARTAS, INFORMES, ETC. POR PARTE DE LA ENTIDAD	Prioridad Moderad a			X		- LA PERMANENCIA EN OBRA Y EN OFICINA DE UN COORDINADOR ENTRE RESIDENCIA, SUPERVISION Y ENTIDAD.	X	
R8	ACCIDENTES DE CONSTRUCCION Y DAÑOS A TERCEROS	Prioridad Moderad a	X				- EJECUTAR CHARLAS DE SEGURIDAD EN EL TRABAJO A TODO EL PERSONAL DE OBRA Y PROGRAMAR CAPACITAIONES A LOS TERCEROS. - SUPERVISAR LA UTILIZACION DE LOS EQUIPOS DE PROTECCION AL PERSONAL DE OBRA.		X
R9	PERDIDAS MATERIALES Y HUMANAS POR SISMOS	Prioridad Moderad a			X		- CAPACITAR A TODOS LOS TRABAJADORES SOBRE COMO ACTUAR EN CASO DE SISMOS - REALIZAR SIMULACROS DE SISMOS EN OBRA		X
R10	RIESGO DE INCENDIOS	Prioridad Moderad a	X				- CAPACITAR A TODOS LOS TRABAJADORES SOBRE COMO PREVENIR Y ACTUAR EN CASO DE INCENDIO - REALIZAR SIMULACROS DE EXTINCION DE INCENDIOS.		X

CLÁUSULA DÉCIMA CUARTA: RESPONSABILIDAD POR VICIOS OCULTOS

Ni la suscripción del Acta de Recepción de Obra, ni el consentimiento de la liquidación del contrato de obra, enervan el derecho de LA ENTIDAD a reclamar, posteriormente, por defectos o vicios ocultos, conforme a lo dispuesto por los artículos 40 de la Ley de Contrataciones del Estado y 173 de su Reglamento.

El plazo máximo de responsabilidad de EL CONTRATISTA es de [CONSIGNAR TIEMPO EN AÑOS, NO MENOR DE 7 AÑOS] años, contados a partir de la conformidad de la recepción [INDICAR TOTAL O PARCIAL, SEGÚN CORRESPONDA] de la obra.

CLÁUSULA DÉCIMA QUINTA: PENALIDADES

Si EL CONTRATISTA incurre en retraso injustificado en la ejecución de las prestaciones objeto del contrato, LA ENTIDAD le aplica automáticamente una penalidad por mora por cada día de atraso, de acuerdo a la siguiente fórmula:

$$\text{Penalidad Diaria} = \frac{0.10 \times \text{monto vigente}}{F \times \text{plazo vigente en días}}$$

Donde:

F = 0.15 para plazos mayores a sesenta (60) días o;

El retraso se justifica a través de la solicitud de ampliación de plazo debidamente aprobado. Adicionalmente, se considera justificado el retraso y en consecuencia no se aplica penalidad, cuando EL CONTRATISTA acredite, de modo objetivamente sustentado, que el mayor tiempo transcurrido no le resulta imputable. En este último caso la calificación del retraso como justificado por parte de LA ENTIDAD no da lugar al pago de gastos generales ni costos directos de ningún tipo, conforme el numeral 162.5 del artículo 162 del Reglamento de la Ley de Contrataciones del Estado.

Adicionalmente a la penalidad por mora se aplicarán las siguientes penalidades:

Penalizaciones			
N°	Supuestos de aplicación de penalidad	Forma de cálculo	Procedimiento
01	Quando el personal del plantel profesional clave permanece menos de sesenta (60) días calendario o del íntegro del plazo de ejecución, si este es menor a los sesenta (60) días calendario, de conformidad con las disposiciones establecidas en el numeral 190.2 del Artículo 190° del Reglamento.	50% de 1 UIT por cada ocurrencia.	Según informe del Supervisor de obra y/o Inspector.
02	En caso el contratista incumpla con su obligación de ejecutar la prestación con el personal acreditado o debidamente sustituido.	50% de 1 UIT por cada día de ausencia del personal en obra.	Según informe del Supervisor de obra y/o Inspector.
03	SEGURIDAD DE OBRA Y SEÑALIZACIÓN Quando el contratista no cuenta con los dispositivos de seguridad en la obra tanto peatonal o vehicular incumpliendo las normas, además de las señalizaciones solicitadas por la Entidad.	20% de 1 UIT por cada día de incumplimiento	Según informe del Supervisor de obra y/o Inspector.
04	INDUMENTARIA E IMPLEMENTACIÓN DE PROTECCIÓN PERSONAL Quando el contratista no cumpla con dotar a su personal de los elementos de seguridad o permita el ingreso de personal en obra sin los elementos e implementos de seguridad.	20% de 1 UIT por cada trabajador	Según informe del Supervisor de obra y/o Inspector.
05	CALIDAD DE LOS MATERIALES Quando el contratista ingrese materiales a la obra sin la autorización del supervisor.	20% de 1 UIT por cada vez que ocurra	Según informe del Supervisor de obra y/o Inspector.
06	CARTEL DE OBRA Quando el contratista no coloque el cartel de obra dentro del plazo establecido en la	10% de 1 UIT por cada vez que ocurra por cada	Según informe del Supervisor de obra y/o Inspector.

	programación, o cuando este haya sido retirado antes de culminar la obra.	día.	
07	PRUEBAS Y ENSAYOS Cuando el contratista no realiza las pruebas o ensayos oportunamente para verificar la calidad de los materiales y las dosificaciones de acuerdo a las especificaciones de expediente técnico.	20% de 1 UIT por cada incumplimiento	Según informe del Supervisor de obra y/o Inspector.
08	RESIDENTE DE OBRA Y PERSONAL PROPUESTO Cuando el Ingeniero Residente y el personal ofertado en forma permanente, no se encuentre en la Obra.	5% de 1 UIT por cada día de ausencia justificada	Según informe del Supervisor de obra y/o Inspector.
09	Por hacer llegar información (Valorizaciones, Informes Mensuales, Ampliaciones de Plazo, Adicionales de Obra), incompleta y fuera de los plazos establecidos en la Ley de Contrataciones del Estado y Reglamento vigente, a la Entidad, Inspector o Supervisor de Obra.	50% de 1 UIT por cada día de incumplimiento	Según informe del Supervisor de obra y/o Inspector.
10	EQUIPOS DECLARADOS EN LA PROPUESTA TÉCNICA Cuando el contratista no mantenga los equipos declarados en la propuesta técnica al inicio y ejecución de la obra. En este caso, bastará que falte uno o más de los equipos para que se haga acreedor de la multa respectiva.	20% de 1 UIT por cada día de incumplimiento	Según informe del Supervisor de obra y/o Inspector.
11	LIQUIDACIÓN DE OBRA Cuando El Contratista no presente dentro del plazo establecido en el Reglamento Art. 209, la Liquidación de Obra, en el cual deberá de estar incluido los Adicionales y Deductivos de Obras de ser el caso.	20% de 1 UIT por cada día de incumplimiento	Según informe del Supervisor de obra y/o Inspector.
12	Quando el contratista de manera injustificada no asista con sus especialistas a las reuniones convocadas por la Entidad.	50% de 1 UIT por cada evento	Según informe del Supervisor de obra y/o Inspector.

Importante

De haberse previsto otras penalidades a las previstas, incluir los supuestos de aplicación de penalidad, la forma de cálculo de la penalidad para cada supuesto y el procedimiento mediante el cual se verifica el supuesto a penalizar, conforme el artículo 163 del Reglamento de la Ley de Contrataciones del Estado.

Estas penalidades se deducen de las valorizaciones o en la liquidación final, según corresponda; o si fuera necesario, se cobra del monto resultante de la ejecución de la garantía de fiel cumplimiento.

La penalidad por mora y las otras penalidades pueden alcanzar cada una un monto máximo equivalente al diez por ciento (10%) del monto del contrato vigente, o de ser el caso, del ítem que debió ejecutarse.

Quando se llegue a cubrir el monto máximo de la penalidad por mora o el monto máximo para otras penalidades, LA ENTIDAD puede resolver el contrato por incumplimiento.

CLÁUSULA DÉCIMA SEXTA: RESOLUCIÓN DEL CONTRATO

Cualquiera de las partes puede resolver el contrato, de conformidad con el numeral 32.3 del artículo 32 y artículo 36 de la Ley de Contrataciones del Estado, y el artículo 164 de su Reglamento. De darse el caso, LA ENTIDAD procederá de acuerdo a lo establecido en los artículos 165 y 207 del Reglamento de la Ley de Contrataciones del Estado.

CLÁUSULA DÉCIMA SÉTIMA: RESPONSABILIDAD DE LAS PARTES

Cuando se resuelva el contrato por causas imputables a algunas de las partes, se debe resarcir los daños y perjuicios ocasionados, a través de la indemnización correspondiente. Ello no obsta la aplicación de las sanciones administrativas, penales y pecuniarias a que dicho incumplimiento diere lugar, en el caso que éstas correspondan.

Lo señalado precedentemente no exime a ninguna de las partes del cumplimiento de las demás obligaciones previstas en el presente contrato.

CLÁUSULA DÉCIMA OCTAVA: ANTICORRUPCIÓN

EL CONTRATISTA declara y garantiza no haber, directa o indirectamente, o tratándose de una persona jurídica a través de sus socios, integrantes de los órganos de administración, apoderados, representantes legales, funcionarios, asesores o personas vinculadas a las que se refiere el artículo 7 del Reglamento de la Ley de Contrataciones del Estado, ofrecido, negociado o efectuado, cualquier pago o, en general, cualquier beneficio o incentivo ilegal en relación al contrato.

Asimismo, el CONTRATISTA se obliga a conducirse en todo momento, durante la ejecución del contrato, con honestidad, probidad, veracidad e integridad y de no cometer actos ilegales o de corrupción, directa o indirectamente o a través de sus socios, accionistas, participacionistas, integrantes de los órganos de administración, apoderados, representantes legales, funcionarios, asesores y personas vinculadas a las que se refiere el artículo 7 del Reglamento de la Ley de Contrataciones del Estado.

Además, EL CONTRATISTA se compromete a i) comunicar a las autoridades competentes, de manera directa y oportuna, cualquier acto o conducta ilícita o corrupta de la que tuviera conocimiento; y ii) adoptar medidas técnicas, organizativas y/o de personal apropiadas para evitar los referidos actos o prácticas.

Finalmente, EL CONTRATISTA se compromete a no colocar a los funcionarios públicos con los que deba interactuar, en situaciones reñidas con la ética. En tal sentido, reconoce y acepta la prohibición de ofrecerles a éstos cualquier tipo de obsequio, donación, beneficio y/o gratificación, ya sea de bienes o servicios, cualquiera sea la finalidad con la que se lo haga.

CLÁUSULA DÉCIMA NOVENA: MARCO LEGAL DEL CONTRATO

Sólo en lo no previsto en este contrato, en la Ley de Contrataciones del Estado y su Reglamento, en las directivas que emita el OSCE y demás normativa especial que resulte aplicable, serán de aplicación supletoria las disposiciones pertinentes del Código Civil vigente, cuando corresponda, y demás normas de derecho privado.

CLÁUSULA VIGÉSIMA: SOLUCIÓN DE CONTROVERSIAS²³

Las controversias que surjan entre las partes durante la ejecución del contrato se resuelven mediante conciliación o arbitraje, según el acuerdo de las partes.

Cualquiera de las partes tiene derecho a iniciar el arbitraje a fin de resolver dichas controversias dentro del plazo de caducidad previsto en la Ley de Contrataciones del Estado y su Reglamento.

Facultativamente, cualquiera de las partes tiene el derecho a solicitar una conciliación dentro del plazo de caducidad correspondiente, según lo señalado en el artículo 224 del Reglamento de la Ley de Contrataciones del Estado, sin perjuicio de recurrir al arbitraje, en caso no se llegue a un acuerdo entre ambas partes o se llegue a un acuerdo parcial. Las controversias sobre nulidad del contrato solo pueden ser sometidas a arbitraje.

El Laudo arbitral emitido es inapelable, definitivo y obligatorio para las partes desde el momento de su notificación, según lo previsto en el numeral 45.21 del artículo 45 de la Ley de Contrataciones del Estado.

²³ De acuerdo con el numeral 225.3 del artículo 225 del Reglamento, las partes pueden recurrir al arbitraje ad hoc cuando las controversias deriven de procedimientos de selección cuyo valor referencial sea menor o igual a cinco millones con 00/100 soles (S/ 5 000 000,00).

CLÁUSULA VIGÉSIMA SEGUNDA: FACULTAD DE ELEVAR A ESCRITURA PÚBLICA

Cualquiera de las partes puede elevar el presente contrato a Escritura Pública corriendo con todos los gastos que demande esta formalidad.

CLÁUSULA VIGÉSIMA TERCERA: DOMICILIO PARA EFECTOS DE LA EJECUCIÓN CONTRACTUAL

Las partes declaran el siguiente domicilio para efecto de las notificaciones que se realicen durante la ejecución del presente contrato:

DOMICILIO DE LA ENTIDAD: [.....]

DOMICILIO DEL CONTRATISTA: [CONSIGNAR EL DOMICILIO SEÑALADO POR EL POSTOR GANADOR DE LA BUENA PRO AL PRESENTAR LOS REQUISITOS PARA EL PERFECCIONAMIENTO DEL CONTRATO]

La variación del domicilio aquí declarado de alguna de las partes debe ser comunicada a la otra parte, formalmente y por escrito, con una anticipación no menor de quince (15) días calendario.

De acuerdo con las bases integradas, la oferta y las disposiciones del presente contrato, las partes lo firman por duplicado en señal de conformidad en la ciudad de [.....] al [CONSIGNAR FECHA].

"LA ENTIDAD"

"EL CONTRATISTA"

Importante

Este documento puede firmarse digitalmente si ambas partes cuentan con firma digital, según la Ley N° 27269, Ley de Firmas y Certificados Digitales²⁴.

²⁴ Para mayor información sobre la normativa de firmas y certificados digitales ingresar a: <https://www.indecopi.gob.pe/web/firmas-digitales/firmar-y-certificados-digitales>

CAPÍTULO VI
CONSTANCIA DE PRESTACIÓN DE EJECUCIÓN DE OBRA

De conformidad con el artículo 169 del Reglamento, se deja expresa constancia de la culminación de la prestación derivada del contrato mencionado en el numeral 3 del presente documento.

1 DATOS DEL DOCUMENTO	Número del documento			
	Fecha de emisión del documento			
2 DATOS DEL CONTRATISTA	Nombre, denominación o razón social			
	RUC			
	EN CASO EL CONTRATISTA SEA UN CONSORCIO, ADEMÁS SE DEBERÁ REGISTRAR LA SIGUIENTE INFORMACIÓN:			
	Nombre o razón social del integrante del consorcio	RUC	%	Descripción de las obligaciones
3 DATOS DEL CONTRATO	Número del contrato			
	Tipo y número del procedimiento de selección			
	Descripción del objeto del contrato			
	Fecha de suscripción del contrato			
	Monto del contrato			
4 DATOS DE LA OBRA	Denominación de la obra			
	Ubicación de la obra (Región, Provincia y Distrito)			
	Nombres y apellidos del Supervisor de la Obra			
	Plazo de ejecución de la obra	Plazo original	días calendario	
		Ampliación(es) de plazo	días calendario	
		Total plazo	días calendario	
		Fecha de culminación de la obra		
		Fecha de recepción de la obra		
		Fecha de liquidación de la obra		
	Monto de la obra	Número de adicionales de obra		
		Monto total de los adicionales		
		Número de deductivos		
Monto total de los deductivos				
Monto total de la obra (sólo componente de obra)				

5	APLICACIÓN DE PENALIDADES	Monto de las penalidades por mora				
		Monto de otras penalidades				
		Monto total de las penalidades aplicadas				
6	SOLUCIÓN DE CONTROVERSIAS DEL CONTRATO	Junta de Resolución de Disputas	Si		No	
		Arbitraje	Si		No	
		N° de arbitrajes				
7	DATOS DE LA ENTIDAD	Nombre de la Entidad				
		RUC de la Entidad				
		Nombres y apellidos del funcionario que emite la constancia				
		Cargo que ocupa en la Entidad				
		Teléfono de contacto				
8	NOMBRE, FIRMA Y SELLO DEL FUNCIONARIO COMPETENTE					

ANEXOS

ANEXO N° 1

DECLARACIÓN JURADA DE DATOS DEL POSTOR

Señores

COMITÉ DE SELECCIÓN

LICITACIÓN PÚBLICA N° 16-2024-EMAPE/CS-1

Presente.-

El que se suscribe, [...], postor y/o Representante Legal de [CONSIGNAR EN CASO DE SER PERSONA JURÍDICA], identificado con [CONSIGNAR TIPO DE DOCUMENTO DE IDENTIDAD] N° [CONSIGNAR NÚMERO DE DOCUMENTO DE IDENTIDAD], con poder inscrito en la localidad de [CONSIGNAR EN CASO DE SER PERSONA JURÍDICA] en la Ficha N° [CONSIGNAR EN CASO DE SER PERSONA JURÍDICA] Asiento N° [CONSIGNAR EN CASO DE SER PERSONA JURÍDICA], **DECLARO BAJO JURAMENTO** que la siguiente información se sujeta a la verdad:

Nombre, Denominación o Razón Social :			
Domicilio Legal :			
RUC :	Teléfono(s) :		
Correo electrónico :			

Autorización de notificación por correo electrónico:

Autorizo que se notifiquen al correo electrónico indicado las siguientes actuaciones:

1. Solicitud de reducción de la oferta económica.
2. Solicitud de subsanación de los requisitos para perfeccionar el contrato.
3. Solicitud para presentar los documentos para perfeccionar el contrato, según orden de prelación, de conformidad con lo previsto en el artículo 141 del Reglamento.
4. Respuesta a la solicitud de acceso al expediente de contratación.

Asimismo, me comprometo a remitir la confirmación de recepción, en el plazo máximo de dos (2) días hábiles de recibida la comunicación.

[CONSIGNAR CIUDAD Y FECHA]

.....
Firma, Nombres y Apellidos del postor o
Representante legal, según corresponda

Importante

La notificación dirigida a la dirección de correo electrónico consignada se entenderá válidamente efectuada cuando la Entidad reciba acuse de recepción.

Importante

Cuando se trate de consorcios, la declaración jurada es la siguiente:

ANEXO N° 1

DECLARACIÓN JURADA DE DATOS DEL POSTOR

Señores

COMITÉ DE SELECCIÓN

LICITACIÓN PÚBLICA N° 16-2024-EMAPE/CS-1

Presente.-

El que se suscribe, [.....], representante común del consorcio [CONSIGNAR EL NOMBRE DEL CONSORCIO], identificado con [CONSIGNAR TIPO DE DOCUMENTO DE IDENTIDAD] N° [CONSIGNAR NÚMERO DE DOCUMENTO DE IDENTIDAD], **DECLARO BAJO JURAMENTO** que la siguiente información se sujeta a la verdad:

Datos del consorciado 1			
Nombre, Denominación o Razón Social :			
Domicilio Legal :			
RUC :	Teléfono(s) :		
Correo electrónico :			

Datos del consorciado 2			
Nombre, Denominación o Razón Social :			
Domicilio Legal :			
RUC :	Teléfono(s) :		
Correo electrónico :			

Datos del consorciado ...			
Nombre, Denominación o Razón Social :			
Domicilio Legal :			
RUC :	Teléfono(s) :		
Correo electrónico :			

Autorización de notificación por correo electrónico:

Correo electrónico del consorcio:

Autorizo que se notifiquen al correo electrónico indicado las siguientes actuaciones:

1. Solicitud de reducción de la oferta económica.
2. Solicitud de subsanación de los requisitos para perfeccionar el contrato.
3. Solicitud para presentar los documentos para perfeccionar el contrato, según orden de prelación, de conformidad con lo previsto en el artículo 141 del Reglamento.
4. Respuesta a la solicitud de acceso al expediente de contratación.

Asimismo, me comprometo a remitir la confirmación de recepción, en el plazo máximo de dos (2) días hábiles de recibida la comunicación.

[CONSIGNAR CIUDAD Y FECHA]

**Firma, Nombres y Apellidos del representante
común del consorcio**

Importante

La notificación dirigida a la dirección de correo electrónico consignada se entenderá válidamente efectuada cuando la Entidad reciba acuse de recepción.

ANEXO N° 2

DECLARACIÓN JURADA
(ART. 52 DEL REGLAMENTO DE LA LEY DE CONTRATACIONES DEL ESTADO)

Señores
COMITÉ DE SELECCIÓN
LICITACIÓN PÚBLICA N° 16-2024-EMAPE/CS-1
Presente.-

Mediante el presente el suscrito, postor y/o Representante Legal de [CONSIGNAR EN CASO DE SER PERSONA JURÍDICA], declaro bajo juramento:

- i. No haber incurrido y me obligo a no incurrir en actos de corrupción, así como a respetar el principio de integridad.
- ii. No tener impedimento para postular en el procedimiento de selección ni para contratar con el Estado, conforme al artículo 11 de la Ley de Contrataciones del Estado.
- iii. Conocer las sanciones contenidas en la Ley de Contrataciones del Estado y su Reglamento, así como las disposiciones aplicables de la Ley N° 27444, Ley del Procedimiento Administrativo General.
- iv. Participar en el presente proceso de contratación en forma independiente sin mediar consulta, comunicación, acuerdo, arreglo o convenio con ningún proveedor; y, conocer las disposiciones del Decreto Legislativo N° 1034, Decreto Legislativo que aprueba la Ley de Represión de Conductas Anticompetitivas.
- v. Conocer, aceptar y someterme a las bases, condiciones y reglas del procedimiento de selección.
- vi. Ser responsable de la veracidad de los documentos e información que presento en el presente procedimiento de selección.
- vii. Comprometerme a mantener la oferta presentada durante el procedimiento de selección y a perfeccionar el contrato, en caso de resultar favorecido con la buena pro.

[CONSIGNAR CIUDAD Y FECHA]

.....
**Firma, Nombres y Apellidos del postor o
Representante legal, según corresponda**

Importante

En el caso de consorcios, cada integrante debe presentar esta declaración jurada, salvo que sea presentada por el representante común del consorcio.

ANEXO N° 3

DECLARACIÓN JURADA DE CUMPLIMIENTO DEL EXPEDIENTE TÉCNICO

Señores
COMITÉ DE SELECCIÓN
LICITACIÓN PÚBLICA N° 16-2024-EMAPE/CS-1
Presente.-

Es grato dirigirme a usted, para hacer de su conocimiento que luego de haber examinado las bases y demás documentos del procedimiento de la referencia y, conociendo todos los alcances y las condiciones detalladas en dichos documentos, el postor que suscribe ofrece la ejecución de la IOARR: **"REPARACION DE CALZADA Y VEREDA; EN EL(LA) AV. PETIT THOUARS (AV. RICARDO PALMA - AV. 28 DE JULIO) EN EL CENTRO POBLADO MIRAFLORES, DISTRITO DE MIRAFLORES, PROVINCIA LIMA, DEPARTAMENTO LIMA", CON CUI N° 2637701**, de conformidad con el respectivo Expediente Técnico y las demás condiciones que se indican en el numeral 3.1 del Capítulo III de la sección específica de las bases y los documentos del procedimiento.

[CONSIGNAR CIUDAD Y FECHA]

.....
Firma, Nombres y Apellidos del postor o
Representante legal o común, según corresponda

ANEXO N° 4

DECLARACIÓN JURADA DE PLAZO DE EJECUCIÓN DE LA OBRA

Señores
COMITÉ DE SELECCIÓN
LICITACIÓN PÚBLICA N° 16-2024-EMAPE/CS-1
Presente. -

Mediante el presente, con pleno conocimiento de las condiciones que se exigen en las bases del procedimiento de la referencia, me comprometo a ejecutar la obra [CONSIGNAR LA DENOMINACIÓN DE LA CONVOCATORIA] en el plazo de [CONSIGNAR EL PLAZO OFERTADO, EL CUAL DEBE SER EXPRESADO EN DÍAS CALENDARIO] días calendario.

[CONSIGNAR CIUDAD Y FECHA]

.....
Firma, Nombres y Apellidos del postor o
Representante legal o común, según corresponda

ANEXO N° 5

PROMESA DE CONSORCIO

(Sólo para el caso en que un consorcio se presente como postor)

Señores

COMITÉ DE SELECCIÓN

LICITACIÓN PÚBLICA N° 16-2024-EMAPE/CS-1

Presente.-

Los suscritos declaramos expresamente que hemos convenido en forma irrevocable, durante el lapso que dure el procedimiento de selección, para presentar una oferta conjunta a la LICITACIÓN PÚBLICA N° 16-2024-EMAPE/CS-1

Asimismo, en caso de obtener la buena pro, nos comprometemos a formalizar el contrato de consorcio, de conformidad con lo establecido por el artículo 140 del Reglamento de la Ley de Contrataciones del Estado, bajo las siguientes condiciones:

a) Integrantes del consorcio

1. [NOMBRE, DENOMINACIÓN O RAZÓN SOCIAL DEL CONSORCIADO 1].
2. [NOMBRE, DENOMINACIÓN O RAZÓN SOCIAL DEL CONSORCIADO 2].

b) Designamos a [CONSIGNAR NOMBRES Y APELLIDOS DEL REPRESENTANTE COMÚN], identificado con [CONSIGNAR TIPO DE DOCUMENTO DE IDENTIDAD] N° [CONSIGNAR NÚMERO DE DOCUMENTO DE IDENTIDAD], como representante común del consorcio para efectos de participar en todos los actos referidos al procedimiento de selección, suscripción y ejecución del contrato correspondiente con [CONSIGNAR NOMBRE DE LA ENTIDAD].

Asimismo, declaramos que el representante común del consorcio no se encuentra impedido, inhabilitado ni suspendido para contratar con el Estado.

c) Fijamos nuestro domicilio legal común en [.....].

d) Las obligaciones que corresponden a cada uno de los integrantes del consorcio son las siguientes:

1. OBLIGACIONES DE [NOMBRE, DENOMINACIÓN O RAZÓN SOCIAL DEL CONSORCIADO 1] [%]²⁵

[DESCRIBIR LAS OBLIGACIONES DEL CONSORCIADO 1]

2. OBLIGACIONES DE [NOMBRE, DENOMINACIÓN O RAZÓN SOCIAL DEL CONSORCIADO 2] [%]²⁶

[DESCRIBIR LAS OBLIGACIONES DEL CONSORCIADO 2]

TOTAL OBLIGACIONES

100%²⁷

[CONSIGNAR CIUDAD Y FECHA]

²⁵ Consignar únicamente el porcentaje total de las obligaciones, el cual debe ser expresado en número entero, sin decimales.

²⁶ Consignar únicamente el porcentaje total de las obligaciones, el cual debe ser expresado en número entero, sin decimales.

²⁷ Este porcentaje corresponde a la sumatoria de los porcentajes de las obligaciones de cada uno de los integrantes del consorcio.

.....
Consortiado 1
Nombres, apellidos y firma del Consortiado 1
o de su Representante Legal
Tipo y N° de Documento de Identidad

.....
Consortiado 2
Nombres, apellidos y firma del Consortiado 2
o de su Representante Legal
Tipo y N° de Documento de Identidad

Importante

De conformidad con el artículo 52 del Reglamento, las firmas de los integrantes del consorcio deben ser legalizadas.

ANEXO N° 6

PRECIO DE LA OFERTA

ÍTEM N° [INDICAR NÚMERO]

Señores
COMITÉ DE SELECCIÓN
LICITACIÓN PÚBLICA N° 16-2024-EMAPE/CS-1
Presente.-

Es grato dirigirme a usted, para hacer de su conocimiento que, de acuerdo con las bases, mi oferta es la siguiente:

CONCEPTO	PRECIO TOTAL
TOTAL	

El precio de la oferta [CONSIGNAR LA MONEDA DE LA CONVOCATORIA] incluye todos los tributos, seguros, transporte, inspecciones, pruebas y, de ser el caso, los costos laborales conforme a la legislación vigente, así como cualquier otro concepto que pueda tener incidencia sobre el costo de la obra a ejecutar; excepto la de aquellos postores que gocen de alguna exoneración legal, no incluirán en el precio de su oferta los tributos respectivos.

[CONSIGNAR CIUDAD Y FECHA]

.....
Firma, Nombres y Apellidos del postor o
Representante legal o común, según corresponda

Importante

- El postor debe adjuntar el desagregado de partidas que sustenta su oferta, tal como se muestra de manera referencial en el siguiente ejemplo:

N° ITEM	PARTIDA	UNIDAD	METRADO	PU	SUB TOTAL
1	Total costo directo (A)				
2	Gastos generales				
2.1	Gastos fijos				
2.2	Gastos variables				
	Total gastos generales (B)				
3	Utilidad (C)				
	SUBTOTAL (A+B+C)				

4	IGV ²⁸	
5	Monto total de la oferta	

- En caso que el postor reduzca su oferta, según lo previsto en el artículo 68 del Reglamento, debe presentar nuevamente este Anexo.
- El postor que goce de alguna exoneración legal, debe indicar que su oferta no incluye el tributo materia de la exoneración, debiendo incluir el siguiente texto:
"Mi oferta no incluye [CONSIGNAR EL TRIBUTO MATERIA DE LA EXONERACIÓN]".
- De ser el caso, el análisis de precios unitarios y el detalle de los gastos generales fijos y variables no se presentan en la oferta, sino para el perfeccionamiento del contrato.

²⁸ Para el cálculo del IGV, aplica el redondeo previsto en la Resolución de Superintendencia SUNAT N° 025-2000/SUNAT o norma que la reemplace. En ese sentido, el porcentaje se calcula considerando dos (2) decimales. Para efectos del redondeo i) Si el primer decimal siguiente es inferior a cinco (5), el valor permanecerá igual, suprimiéndose los decimales posteriores y ii) Si el primer decimal siguiente es igual o superior a cinco (5), el valor será incrementado en un centésimo.

ANEXO N° 9

DECLARACIÓN JURADA
(NUMERAL 49.4 DEL ARTÍCULO 49 DEL REGLAMENTO)

Señores
COMITÉ DE SELECCIÓN
LICITACIÓN PÚBLICA N° 16-2024-EMAPE/CS-1
Presente.-

Mediante el presente el suscrito, postor y/o Representante Legal de [CONSIGNAR EN CASO DE SER PERSONA JURÍDICA], declaro que la experiencia que acredito de la empresa [CONSIGNAR LA DENOMINACIÓN DE LA PERSONA JURÍDICA] como consecuencia de una reorganización societaria, no se encuentra en el supuesto establecido en el numeral 49.4 del artículo 49 del Reglamento.

[CONSIGNAR CIUDAD Y FECHA]

.....
**Firma, Nombres y Apellidos del postor o
Representante legal, según corresponda**

Importante

A efectos de cautelar la veracidad de esta declaración, el postor puede verificar la información de la Relación de Proveedores Sancionados por el Tribunal de Contrataciones del Estado con Sanción Vigente en <http://portal.osce.gob.pe/rnp/content/relación-de-proveedores-sancionados>.

También le asiste dicha facultad al órgano encargado de las contrataciones o al órgano de la Entidad al que se le haya asignado la función de verificación de la oferta presentada por el postor ganador de la buena pro.

ANEXO N° 10

EXPERIENCIA DEL POSTOR EN LA ESPECIALIDAD

Señores
COMITÉ DE SELECCIÓN
LICITACIÓN PÚBLICA N° 16-2024-EMAPE/CS-1
Presente.-

Mediante el presente, el suscrito detalla lo siguiente como EXPERIENCIA EN OBRAS SIMILARES:

N°	CLIENTE	OBJETO DEL CONTRATO	N° CONTRATO	FECHA DEL CONTRATO ²⁹	FECHA DE RECEPCIÓN DE LA OBRA	EXPERIENCIA PROVENIENTE ³⁰ DE:	MONEDA	IMPORTE ³¹	TIPO DE CAMBIO VENTA ³²	MONTO FACTURADO ACUMULADO ³³
1										
2										
3										
4										
5										
6										

²⁹ Se refiere a la fecha de suscripción del contrato.

³⁰ Si el titular de la experiencia no es el postor, consignar si dicha experiencia corresponde a la matriz en caso que el postor sea sucursal, o fue transmitida por reorganización societaria, debiendo acompañar la documentación sustentatoria correspondiente. Al respecto, según la Opinión N° 216-2017/DTN "Considerando que la sociedad matriz y la sucursal constituyen la misma persona jurídica, la sucursal puede acreditar como suya la experiencia de su matriz". Del mismo modo, según lo previsto en la Opinión N° 010-2013/DTN, "... en una operación de reorganización societaria que comprende tanto una fusión como una escisión, la sociedad resultante podrá acreditar como suya la experiencia de la sociedad incorporada o absorbida, que se extingue producto de la fusión; asimismo, si en virtud de la escisión se transfiere un bloque patrimonial consistente en una línea de negocio completa, la sociedad resultante podrá acreditar como suya la experiencia de la sociedad escindida, correspondiente a la línea de negocio transmitida. De esta manera, la sociedad resultante podrá emplear la experiencia transmitida, como consecuencia de la reorganización societaria antes descrita, en los futuros procesos de selección en los que participe".

³¹ Se refiere al monto del contrato ejecutado incluido adicionales y reducciones, de ser el caso.

³² El tipo de cambio venta debe corresponder al publicado por la SBS correspondiente a la fecha de suscripción del contrato.

³³ Consignar en la moneda establecida para el valor referencial.

N°	CLIENTE	OBJETO DEL CONTRATO	N° CONTRATO	FECHA DEL CONTRATO ²⁹	FECHA DE RECEPCION DE LA OBRA	EXPERIENCIA PROVENIENTE ³⁰ DE:	MONEDA	IMPORTE ³¹	TIPO DE CAMBIO VENTA ³²	MONTO FACTURADO ACUMULADO ³³
7										
8										
9										
10										
TOTAL										

[CONSIGNAR CIUDAD Y FECHA]

.....
 Firma, Nombres y Apellidos del postor o
 Representante legal o común, según corresponda

ANEXO N° 12

AUTORIZACIÓN DE NOTIFICACIÓN DE LA DECISIÓN DE LA ENTIDAD SOBRE LA
SOLICITUD DE AMPLIACIÓN DE PLAZO MEDIANTE MEDIOS ELECTRÓNICOS DE
COMUNICACIÓN

(DOCUMENTO A PRESENTAR EN EL PERFECCIONAMIENTO DEL CONTRATO)

Señores

COMITÉ DE SELECCIÓN

LICITACIÓN PÚBLICA N° 16-2024-EMAPE/CS-1

Presente.-

El que se suscribe, [.....], postor adjudicado y/o Representante Legal de [CONSIGNAR EN CASO DE SER PERSONA JURÍDICA], identificado con [CONSIGNAR TIPO DE DOCUMENTO DE IDENTIDAD] N° [CONSIGNAR NÚMERO DE DOCUMENTO DE IDENTIDAD], autorizo que durante la ejecución del contrato se me notifique al correo electrónico [INDICAR EL CORREO ELECTRÓNICO] lo siguiente:

✓ Notificación de la decisión de la Entidad respecto a la solicitud de ampliación de plazo.

[CONSIGNAR CIUDAD Y FECHA]

.....
Firma, Nombres y Apellidos del postor o
Representante legal o común, según
corresponda

Importante

La notificación de la decisión de la Entidad respecto a la solicitud de ampliación de plazo se efectúa por medios electrónicos de comunicación, siempre que se cuente con la autorización correspondiente y sea posible obtener un acuse de recibo a través del mecanismo utilizado.