

# BASES ESTANDAR DE LICITACIÓN PÚBLICA PARA LA CONTRATACIÓN DE LA EJECUCIÓN DE OBRAS

*Aprobado mediante Directiva N° 001-2019-OSCE/CD*



**SUB DIRECCIÓN DE NORMATIVIDAD – DIRECCIÓN TÉCNICO NORMATIVA**  
ORGANISMO SUPERVISOR DE LAS CONTRATACIONES DEL ESTADO - OSCE

### SIMBOLOGÍA UTILIZADA:

N°	Símbolo	Descripción
1	[ABC] / [.....]	La información solicitada dentro de los corchetes sombreados debe ser completada por la Entidad durante la elaboración de las bases.
2	[ABC] / [.....]	Es una indicación, o información que deberá ser completada por la Entidad con posterioridad al otorgamiento de la buena pro para el caso específico de la elaboración de la PROFORMA DEL CONTRATO; o por los proveedores, en el caso de los ANEXOS de la oferta.
3	<div>Importante</div> <ul style="list-style-type: none"> <li>• Abc</li> </ul>	Se refiere a consideraciones importantes a tener en cuenta por el comité de selección y por los proveedores.
4	<div>Advertencia</div> <ul style="list-style-type: none"> <li>• Abc</li> </ul>	Se refiere a advertencias a tener en cuenta por el comité de selección y por los proveedores.
5	<div>Importante para la Entidad</div> <ul style="list-style-type: none"> <li>• Xyz</li> </ul>	Se refiere a consideraciones importantes a tener en cuenta por el comité de selección y deben ser eliminadas una vez culminada la elaboración de las bases.

### CARACTERÍSTICAS DEL DOCUMENTO:

Las bases estándar deben ser elaboradas en formato WORD, y deben tener las siguientes características:

N°	Características	Parámetros
1	Márgenes	Superior : 2.5 cm      Inferior: 2.5 cm Izquierda: 2.5 cm      Derecha: 2.5 cm
2	Fuente	Arial
3	Estilo de Fuente	Normal: Para el contenido en general Cursiva: Para el encabezado y pie de página Para las Consideraciones importantes (Ítem 3 del cuadro anterior)
4	Color de Fuente	Automático: Para el contenido en general Azul : Para las Consideraciones importantes (Ítem 3 del cuadro anterior)
5	Tamaño de Letra	16 : Para las dos primeras hojas de las Secciones General y Específica 11 : Para el nombre de los Capítulos. 10 : Para el cuerpo del documento en general 9 : Para el encabezado y pie de página Para el contenido de los cuadros, pudiendo variar, según la necesidad 8 : Para las Notas al pie
6	Alineación	Justificada: Para el contenido en general y notas al pie. Centrada : Para la primera página, los títulos de las Secciones y nombres de los Capítulos)
7	Interlineado	Sencillo
8	Espaciado	Anterior : 0 Posterior : 0
9	Subrayado	Para los nombres de las Secciones y para resaltar o hacer hincapié en algún concepto

### INSTRUCCIONES DE USO:

- Una vez registrada la información solicitada dentro de los corchetes sombreados en gris, el texto deberá quedar en letra tamaño 10, con estilo normal, sin formato de negrita y sin sombrear.
- La nota **IMPORTANTE** no puede ser modificada ni eliminada en la Sección General. En el caso de la Sección Específica debe seguirse la instrucción que se indica en dicha nota.

Elaboradas en enero de 2019  
Modificadas en junio y diciembre de 2019, julio de 2020, julio y diciembre de 2021, setiembre de 2022  
y octubre de 2022



## **BASES ESTANDAR DE LICITACIÓN PÚBLICA PARA LA CONTRATACIÓN DE LA EJECUCIÓN DE OBRAS<sup>1</sup>**

### **LICITACIÓN PÚBLICA N° 026-2023-CSO-GRL**

#### **PRIMERA CONVOCATORIA**

**CONTRATACIÓN DE LA EJECUCIÓN DE LA OBRA:  
“MEJORAMIENTO DE VIA POR CALLE RIOJA SOBRE  
QUEBRADA ZARAGOZA PARA INTERCONEXION DE LA  
CIUDAD DE NAUTA Y EL A.H. LORETO- NAUTA DEL  
DISTRITO DE NAUTA - PROVINCIA DE LORETO -  
DEPARTAMENTO DE LORETO” CON CUI N° 2499747.**

---

<sup>1</sup> Estas bases se utilizarán para la contratación de la ejecución de obras. Para tal efecto, se deberá tener en cuenta la siguiente definición:

**Obra:** Construcción, reconstrucción, rehabilitación, remodelación, mejoramiento, demolición, renovación, ampliación y habilitación de bienes inmuebles, tales como edificaciones, estructuras, excavaciones, perforaciones, carreteras, puentes, entre otros, que requieren dirección técnica, expediente técnico, mano de obra, materiales y/o equipos.

## DEBER DE COLABORACIÓN

La Entidad y todo proveedor que se someta a las presentes Bases, sea como participante, postor y/o contratista, deben conducir su actuación conforme a los principios previstos en la Ley de Contrataciones del Estado.

En este contexto, se encuentran obligados a prestar su colaboración al OSCE y a la Secretaría Técnica de la Comisión de Defensa de la Libre Competencia del INDECOPI, en todo momento según corresponda a sus competencias, a fin de comunicar presuntos casos de fraude, colusión y corrupción por parte de los funcionarios y servidores de la Entidad, así como los proveedores y demás actores que participan en el proceso de contratación.

De igual forma, deben poner en conocimiento del OSCE y a la Secretaría Técnica de la Comisión de Defensa de la Libre Competencia del INDECOPI los indicios de conductas anticompetitivas que se presenten durante el proceso de contratación, en los términos del Decreto Legislativo N° 1034, "Ley de Represión de Conductas Anticompetitivas", o norma que la sustituya, así como las demás normas de la materia.

La Entidad y todo proveedor que se someta a las presentes Bases, sea como participante, postor y/o contratista del proceso de contratación deben permitir al OSCE o a la Secretaría Técnica de la Comisión de Defensa de la Libre Competencia del INDECOPI el acceso a la información referida a las contrataciones del Estado que sea requerida, prestar testimonio o absolución de posiciones que se requieran, entre otras formas de colaboración.

## **SECCIÓN GENERAL**

### **DISPOSICIONES COMUNES DEL PROCEDIMIENTO DE SELECCIÓN**

(ESTA SECCIÓN NO DEBE SER MODIFICADA EN NINGÚN EXTREMO, BAJO SANCIÓN DE NULIDAD)

## CAPÍTULO I ETAPAS DEL PROCEDIMIENTO DE SELECCIÓN

### 1.1. REFERENCIAS

Cuando en el presente documento se mencione la palabra Ley, se entiende que se está haciendo referencia a la Ley N° 30225, Ley de Contrataciones del Estado, y cuando se mencione la palabra Reglamento, se entiende que se está haciendo referencia al Reglamento de la Ley de Contrataciones del Estado aprobado por Decreto Supremo N° 344-2018-EF.

Las referidas normas incluyen sus respectivas modificaciones, de ser el caso.

### 1.2. CONVOCATORIA

Se realiza a través de su publicación en el SEACE de conformidad con lo señalado en el artículo 54 del Reglamento, en la fecha señalada en el calendario del procedimiento de selección, debiendo adjuntar las bases.

### 1.3. REGISTRO DE PARTICIPANTES

El registro de participantes se realiza conforme al artículo 55 del Reglamento. En el caso de un consorcio, basta que se registre uno (1) de sus integrantes.

#### Importante

- *Para registrarse como participante en un procedimiento de selección convocado por las Entidades del Estado Peruano, es necesario que los proveedores cuenten con inscripción vigente y estar habilitados ante el Registro Nacional de Proveedores (RNP) que administra el Organismo Supervisor de las Contrataciones del Estado (OSCE). Para obtener mayor información, se puede ingresar a la siguiente dirección electrónica: [www.rnp.gob.pe](http://www.rnp.gob.pe).*
- *Los proveedores que deseen registrar su participación deben ingresar al SEACE utilizando su Certificado SEACE (usuario y contraseña). Asimismo, deben observar las instrucciones señaladas en el documento de orientación "Guía para el registro de participantes electrónico" publicado en <https://www2.seace.gob.pe/>.*
- *En caso los proveedores no cuenten con inscripción vigente en el RNP y/o se encuentren inhabilitados o suspendidos para ser participantes, postores y/o contratistas, el SEACE restringirá su registro, quedando a potestad de estos intentar nuevamente registrar su participación en el procedimiento de selección en cualquier otro momento, dentro del plazo establecido para dicha etapa, siempre que haya obtenido la vigencia de su inscripción o quedado sin efecto la sanción que le impuso el Tribunal de Contrataciones del Estado.*

### 1.4. FORMULACIÓN DE CONSULTAS Y OBSERVACIONES A LAS BASES

La formulación de consultas y observaciones a las bases se efectúa de conformidad con lo establecido en los numerales 72.1 y 72.2 del artículo 72 del Reglamento.

#### Importante

*No pueden formularse consultas ni observaciones respecto del contenido de una ficha de homologación aprobada, aun cuando el requerimiento haya sido homologado parcialmente respecto a las características técnicas y/o requisitos de calificación y/o condiciones de ejecución. Las consultas y observaciones que se formulen sobre el particular, se tienen como no presentadas.*

### 1.5. ABSOLUCIÓN DE CONSULTAS, OBSERVACIONES E INTEGRACIÓN DE BASES

La absolución de consultas, observaciones e integración de las bases se realizan conforme a las disposiciones previstas en los numerales 72.4 y 72.5 del artículo 72 del Reglamento.

#### Importante

- *No se absolverán consultas y observaciones a las bases que se presenten en forma física.*
- *Cuando exista divergencia entre lo indicado en el pliego de absolución de consultas y observaciones y la integración de bases, prevalece lo absuelto en el referido pliego; sin perjuicio, del deslinde de responsabilidades correspondiente.*

### 1.6. ELEVACIÓN AL OSCE DEL PLIEGO DE ABSOLUCIÓN DE CONSULTAS Y OBSERVACIONES E INTEGRACIÓN DE BASES

Los cuestionamientos al pliego de absolución de consultas y observaciones, así como a las bases integradas por supuestas vulneraciones a la normativa de contrataciones, a los principios que rigen la contratación pública u otra normativa que tenga relación con el objeto de la contratación, pueden ser elevados al OSCE, de acuerdo a lo indicado en los numerales del 72.8 al 72.11 del artículo 72 del Reglamento.

La solicitud de elevación para emisión de Pronunciamiento se presenta ante la Entidad, la cual debe remitir al OSCE el expediente completo, de acuerdo a lo señalado en el artículo 124 del TUO de la Ley 27444, aprobado por Decreto Supremo N° 004-2019-JUS, al día hábil siguiente de recibida dicha solicitud.

#### Advertencia

*La solicitud de elevación al OSCE de los cuestionamientos al pliego de absolución de consultas y observaciones, así como a las Bases integradas, se realiza de manera electrónica a través del SEACE, a partir de la oportunidad en que establezca el OSCE mediante comunicado.*

#### Importante

*Constituye infracción pasible de sanción según lo previsto en el literal n) del numeral 50.1 del artículo 50 de la Ley, presentar cuestionamientos maliciosos o manifiestamente infundados al pliego de absolución de consultas y/u observaciones.*

### 1.7. FORMA DE PRESENTACIÓN DE OFERTAS

Las ofertas se presentan conforme lo establecido en el artículo 59 del Reglamento.

Las declaraciones juradas, formatos o formularios previstos en las bases que conforman la oferta deben estar debidamente firmados por el postor (firma manuscrita o digital, según la Ley N° 27269, Ley de Firmas y Certificados Digitales<sup>2</sup>). Los demás documentos deben ser visados por el postor. En el caso de persona jurídica, por su representante legal, apoderado o mandatario designado para dicho fin y, en el caso de persona natural, por este o su apoderado. No se acepta el pegado de la imagen de una firma o visto. Las ofertas se presentan foliadas.

#### Importante

- *Los formularios electrónicos que se encuentran en el SEACE y que los proveedores deben llenar para presentar sus ofertas, tienen carácter de declaración jurada.*

<sup>2</sup> Para mayor información sobre la normativa de firmas y certificados digitales ingresar a: <https://www.indecopi.gob.pe/web/firmas-digitales/firmar-y-certificados-digitales>

- *En caso la información contenida en los documentos escaneados que conforman la oferta no coincida con lo declarado a través del SEACE, prevalece la información declarada en los documentos escaneados.*
- *No se tomarán en cuenta las ofertas que se presenten en físico a la Entidad.*

## 1.8. PRESENTACIÓN Y APERTURA DE OFERTAS

El participante presentará su oferta de manera electrónica a través del SEACE, desde las 00:01 horas hasta las 23:59 horas del día establecido para el efecto en el cronograma del procedimiento; adjuntando el archivo digitalizado que contenga los documentos que conforman la oferta de acuerdo a lo requerido en las bases.

El participante debe verificar antes de su envío, bajo su responsabilidad, que el archivo pueda ser descargado y su contenido sea legible.

### Importante

*Los integrantes de un consorcio no pueden presentar ofertas individuales ni conformar más de un consorcio en un procedimiento de selección, o en un determinado ítem cuando se trate de procedimientos de selección según relación de ítems.*

En la apertura electrónica de la oferta, el comité de selección, verifica la presentación de lo exigido en la sección específica de las bases, de conformidad con el numeral 73.2 del artículo 73 del Reglamento. De no cumplir con lo requerido, la oferta se considera no admitida.

Asimismo, el comité de selección declara no admitidas las ofertas que se encuentran por debajo del noventa por ciento (90%) del valor referencial o que excedan en más del diez por ciento (10%) del valor referencial.

## 1.9. EVALUACIÓN DE LAS OFERTAS

La evaluación consiste en la aplicación de los factores de evaluación previstos en el Capítulo IV de la sección específica de las bases a las ofertas admitidas, con el objeto de determinar la oferta con el mejor puntaje y el orden de prelación de las ofertas.

Para determinar la oferta con el mejor puntaje, se toma en cuenta lo indicado en el numeral 74.2 del artículo 74 del Reglamento.

El desempate mediante sorteo se realiza de manera electrónica a través del SEACE.

### Importante

*En el caso de procedimientos de selección por relación de ítems cuando la obra se ejecute fuera de la provincia de Lima y Callao y el monto del valor referencial de algún ítem no supere los novecientos mil Soles (S/ 900,000.00), a solicitud del postor se asigna una bonificación equivalente al diez por ciento (10%) sobre el puntaje total obtenido en dicho ítem por los postores con domicilio en la provincia donde se ejecuta la obra, o en las provincias colindantes, sean o no pertenecientes al mismo departamento o región. El domicilio es el consignado en la constancia de inscripción ante el RNP<sup>3</sup>.*

## 1.10. CALIFICACIÓN DE OFERTAS

Luego de culminada la evaluación, el comité de selección califica a los postores que obtuvieron el primer, segundo, tercer y cuarto lugar, según el orden de prelación, verificando que cumplan con los requisitos de calificación detallados en el numeral 3.2 del Capítulo III de la sección específica de las bases. La oferta del postor que no cumpla con los requisitos de calificación es descalificada.

<sup>3</sup> La constancia de inscripción electrónica se visualizará en el portal web del Registro Nacional de Proveedores: [www.mnp.gob.pe](http://www.mnp.gob.pe)

Si alguno de los cuatro (4) postores no cumple con los requisitos de calificación, se aplica lo establecido en los numerales 75.2 y 75.3 del artículo 75 del Reglamento.

#### 1.11. SUBSANACIÓN DE LAS OFERTAS

La subsanación de las ofertas se sujeta a lo establecido en el artículo 60 del Reglamento. La corrección aritmética a la que hace referencia el numeral 60.4 de dicho artículo procede para la ejecución de obras a suma alzada.

El plazo que se otorgue para la subsanación no puede ser inferior a un (1) día hábil.

La solicitud de subsanación se realiza de manera electrónica a través del SEACE y será remitida al correo electrónico consignado por el postor al momento de realizar su inscripción en el RNP, siendo su responsabilidad el permanente seguimiento de las notificaciones a dicho correo. La notificación de la solicitud se entiende efectuada el día de su envío al correo electrónico.

La presentación de las subsanaciones se realiza a través del SEACE. No se tomará en cuenta la subsanación que se presente en físico a la Entidad.

#### 1.12. RECHAZO DE LAS OFERTAS

Previo al otorgamiento de la buena pro, el comité de selección revisa las ofertas económicas que cumplen los requisitos de calificación, de conformidad con lo establecido para el rechazo de ofertas, previsto en el artículo 68 del Reglamento, de ser el caso.

De rechazarse alguna de las ofertas calificadas, el comité de selección revisa el cumplimiento de los requisitos de calificación de los postores que siguen en el orden de prelación, en caso las hubiere.

#### 1.13. OTORGAMIENTO DE LA BUENA PRO

Definida la oferta ganadora, el comité de selección otorga la buena pro, mediante su publicación en el SEACE, incluyendo el cuadro comparativo y las actas debidamente motivadas de los resultados de la admisión, no admisión, evaluación, calificación, descalificación, rechazo y el otorgamiento de la buena pro.

#### 1.14. CONSENTIMIENTO DE LA BUENA PRO

Cuando se hayan presentado dos (2) o más ofertas, el consentimiento de la buena pro se produce a los ocho (8) días hábiles siguientes de la notificación de su otorgamiento, sin que los postores hayan ejercido el derecho de interponer el recurso de apelación.

En caso que se haya presentado una sola oferta, el consentimiento de la buena pro se produce el mismo día de la notificación de su otorgamiento.

El consentimiento del otorgamiento de la buena pro se publica en el SEACE al día hábil siguiente de producido.

##### **Importante**

*Una vez consentido el otorgamiento de la buena pro, el órgano encargado de las contrataciones o el órgano de la Entidad al que se haya asignado tal función realiza la verificación de la oferta presentada por el postor ganador de la buena pro conforme lo establecido en el numeral 64.6 del artículo 64 del Reglamento.*

## CAPÍTULO II SOLUCIÓN DE CONTROVERSIAS DURANTE EL PROCEDIMIENTO DE SELECCIÓN

### 2.1. RECURSO DE APELACIÓN

A través del recurso de apelación se pueden impugnar los actos dictados durante el desarrollo del procedimiento de selección hasta antes del perfeccionamiento del contrato.

El recurso de apelación se presenta ante y es resuelto por el Tribunal de Contrataciones del Estado.

Los actos que declaren la nulidad de oficio, la cancelación del procedimiento de selección y otros actos emitidos por el Titular de la Entidad que afecten la continuidad de este, se impugnan ante el Tribunal de Contrataciones del Estado.

#### Importante

- *Una vez otorgada la buena pro, el comité de selección, está en la obligación de permitir el acceso de los participantes y postores al expediente de contratación, salvo la información calificada como secreta, confidencial o reservada por la normativa de la materia, a más tardar dentro del día siguiente de haberse solicitado por escrito.*  
*Luego de otorgada la buena pro no se da a conocer las ofertas cuyos requisitos de calificación no fueron analizados y revisados por el comité de selección.*
- *A efectos de recoger la información de su interés, los postores pueden valerse de distintos medios, tales como: (i) la lectura y/o toma de apuntes, (ii) la captura y almacenamiento de imágenes, e incluso (iii) pueden solicitar copia de la documentación obrante en el expediente, siendo que, en este último caso, la Entidad deberá entregar dicha documentación en el menor tiempo posible, previo pago por tal concepto.*
- *El recurso de apelación se presenta ante la Mesa de Partes del Tribunal o ante las oficinas desconcentradas del OSCE.*

### 2.2. PLAZOS DE INTERPOSICIÓN DEL RECURSO DE APELACIÓN

La apelación contra el otorgamiento de la buena pro o contra los actos dictados con anterioridad a ella se interpone dentro de los ocho (8) días hábiles siguientes de haberse notificado el otorgamiento de la buena pro.

La apelación contra los actos dictados con posterioridad al otorgamiento de la buena pro, contra la declaración de nulidad, cancelación y declaratoria de desierto del procedimiento, se interpone dentro de los ocho (8) días hábiles siguientes de haberse tomado conocimiento del acto que se desea impugnar.



### CAPÍTULO III DEL CONTRATO

#### 3.1. PERFECCIONAMIENTO DEL CONTRATO

Los plazos y el procedimiento para perfeccionar el contrato se realiza conforme a lo indicado en el artículo 141 del Reglamento.

Para perfeccionar el contrato, el postor ganador de la buena pro debe presentar los documentos señalados en los artículos 139 y 175 del Reglamento, así como los previstos en la sección específica de las bases.

#### 3.2. GARANTÍAS

Las garantías que deben otorgar los postores y/o contratistas, según corresponda, son las de fiel cumplimiento del contrato y por los adelantos.

##### 3.2.1. GARANTÍA DE FIEL CUMPLIMIENTO

Como requisito indispensable para perfeccionar el contrato, el postor ganador debe entregar a la Entidad la garantía de fiel cumplimiento del mismo por una suma equivalente al diez por ciento (10%) del monto del contrato original. Esta se mantiene vigente hasta el consentimiento de la liquidación final.

##### 3.2.2. GARANTÍA DE FIEL CUMPLIMIENTO POR PRESTACIONES ACCESORIAS

En las contrataciones que conllevan la ejecución de prestaciones accesorias, tales como mantenimiento, reparación o actividades afines, se otorga una garantía adicional por una suma equivalente al diez por ciento (10%) del monto del contrato de la prestación accesorio, la misma que debe ser renovada periódicamente hasta el cumplimiento total de las obligaciones garantizadas.

##### 3.2.3. GARANTÍA POR ADELANTO

En caso se haya previsto en la sección específica de las bases la entrega de adelantos, el contratista debe presentar una garantía emitida por idéntico monto conforme a lo estipulado en el artículo 153 del Reglamento.

#### 3.3. REQUISITOS DE LAS GARANTÍAS

Las garantías que se presenten deben ser incondicionales, solidarias, irrevocables y de realización automática en el país, al solo requerimiento de la Entidad. Asimismo, deben ser emitidas por empresas que se encuentren bajo la supervisión directa de la Superintendencia de Banca, Seguros y Administradoras Privadas de Fondos de Pensiones y que cuenten con clasificación de riesgo B o superior. Asimismo, deben estar autorizadas para emitir garantías; o estar consideradas en la última lista de bancos extranjeros de primera categoría que periódicamente publica el Banco Central de Reserva del Perú.

##### Importante

*Corresponde a la Entidad verificar que las garantías presentadas por el postor ganador de la buena pro y/o contratista cumplan con los requisitos y condiciones necesarios para su aceptación y eventual ejecución; sin perjuicio de la determinación de las responsabilidades funcionales que correspondan.*

##### Advertencia

*Los funcionarios de las Entidades no deben aceptar garantías emitidas bajo condiciones distintas a las establecidas en el presente numeral, debiendo tener en cuenta lo siguiente:*

*1. La clasificadora de riesgo que asigna la clasificación a la empresa que emite la garantía debe encontrarse listada en el portal web de la SBS (<http://www.sbs.gob.pe/sistema-financiero/clasificadoras-de-riesgo>).*

*2. Se debe identificar en la página web de la clasificadora de riesgo respectiva, cuál es la clasificación vigente de la empresa que emite la garantía, considerando la vigencia a la fecha de emisión de la garantía.*

*3. Para fines de lo establecido en el artículo 148 del Reglamento, la clasificación de riesgo B, incluye las clasificaciones B+ y B.*

*4. Si la empresa que otorga la garantía cuenta con más de una clasificación de riesgo emitida por distintas empresas listadas en el portal web de la SBS, bastará que en una de ellas cumpla con la clasificación mínima establecida en el Reglamento.*

*En caso exista alguna duda sobre la clasificación de riesgo asignada a la empresa emisora de la garantía, se deberá consultar a la clasificadora de riesgos respectiva.*

*De otro lado, además de cumplir con el requisito referido a la clasificación de riesgo, a efectos de verificar si la empresa emisora se encuentra autorizada por la SBS para emitir garantías, debe revisarse el portal web de dicha Entidad (<http://www.sbs.gob.pe/sistema-financiero/relacion-de-empresas-que-se-encuentran-autorizadas-a-emitir-cartas-fianza>).*

*Los funcionarios competentes deben verificar la autenticidad de la garantía a través de los mecanismos establecidos (consulta web, teléfono u otros) por la empresa emisora.*

### 3.4. EJECUCIÓN DE GARANTÍAS

La Entidad puede solicitar la ejecución de las garantías conforme a los supuestos contemplados en el artículo 155 del Reglamento.

### 3.5. ADELANTOS

La Entidad puede establecer la entrega de adelantos directos y adelantos para materiales e insumos, y en el caso de contratos bajo la modalidad llave en mano, para equipamiento y mobiliario, de conformidad con el artículo 180 del Reglamento, siempre que ello haya sido previsto en la sección específica de las bases.

Asimismo, la Entidad puede establecer la obligación de constituir un fideicomiso para el manejo de los recursos que el contratista reciba a título de adelanto, de acuerdo al procedimiento, plazos y requisitos señalados en los artículos 184 y 185 del Reglamento.

### 3.6. VALORIZACIONES

Las valorizaciones son la cuantificación económica de un avance físico en la ejecución de la obra, realizada en un período determinado, tienen el carácter de pagos a cuenta y son elaboradas el último día de cada período previsto en la sección específica de las bases, por el inspector o supervisor, según corresponda y el contratista.

En caso se haya suscrito contrato con un consorcio, el pago de las valorizaciones se realizará a quien se indique en el contrato de consorcio.

#### **Advertencia**

*En caso de retraso en los pagos a cuenta o pago final por parte de la Entidad, salvo que se deba a caso fortuito o fuerza mayor, esta reconoce al contratista los intereses legales correspondientes, de conformidad con el artículo 39 de la Ley y los artículos 1244, 1245 y 1246 del Código Civil, debiendo repetir contra los responsables de la demora injustificada.*

### 3.7. REAJUSTES

Los reajustes se calculan conforme lo indicado en el numeral 38.3 del artículo 38 y el artículo 195 del Reglamento.

#### **Importante**

*Tanto la elaboración como la aplicación de las fórmulas polinómicas se sujetan a lo dispuesto en el Decreto Supremo N° 011-79-VC y sus modificatorias, ampliatorias y complementarias.*

### 3.8. PENALIDADES

#### 3.12.1. PENALIDAD POR MORA EN LA EJECUCIÓN DE LA PRESTACIÓN

En caso de retraso injustificado del contratista en la ejecución de las prestaciones objeto del contrato, la Entidad le aplica automáticamente una penalidad por mora por cada día de atraso, de conformidad con el artículo 162 del Reglamento.

### **3.12.2. OTRAS PENALIDADES**

La Entidad puede establecer penalidades distintas a la mencionada en el numeral precedente, según lo previsto en el artículo 163 del Reglamento y lo indicado en la sección específica de las bases.

Estos dos tipos de penalidades se calculan en forma independiente y pueden alcanzar cada una un monto máximo equivalente al diez por ciento (10%) del monto del contrato vigente, o de ser el caso, del ítem que debió ejecutarse.

### **3.9. INCUMPLIMIENTO DEL CONTRATO**

Las causales para la resolución del contrato, serán aplicadas de conformidad con el artículo 36 de la Ley y 164 del Reglamento.

### **3.10. DISPOSICIONES FINALES**

Todos los demás aspectos del presente procedimiento no contemplados en las bases se regirán supletoriamente por la Ley y su Reglamento, así como por las disposiciones legales vigentes.

## **SECCIÓN ESPECÍFICA**

### **CONDICIONES ESPECIALES DEL PROCEDIMIENTO DE SELECCIÓN**

(EN ESTA SECCIÓN LA ENTIDAD DEBERÁ COMPLETAR LA INFORMACIÓN EXIGIDA, DE ACUERDO A LAS INSTRUCCIONES INDICADAS)

## CAPÍTULO I GENERALIDADES

### 1.1. ENTIDAD CONVOCANTE

Nombre : GOBIERNO REGIONAL DE LORETO SEDE CENTRAL  
RUC N° : 20493196902  
Domicilio legal : AV. ABELARDO QUIÑONEZ KM 1.5, BELEN, MAYNAS, LORETO.  
Teléfono : 065-266926  
Correo electrónico : [programacion.logisticagorel@gmail.com](mailto:programacion.logisticagorel@gmail.com)

### 1.2. OBJETO DE LA CONVOCATORIA

El presente procedimiento de selección tiene por objeto la contratación de la ejecución de la obra **“MEJORAMIENTO DE VIA POR CALLE RIOJA SOBRE QUEBRADA ZARAGOZA PARA INTERCONEXION DE LA CIUDAD DE NAUTA Y EL A.H. LORETO- NAUTA DEL DISTRITO DE NAUTA - PROVINCIA DE LORETO - DEPARTAMENTO DE LORETO”** CON CUI N° **2499747**.

### 1.3. VALOR REFERENCIAL<sup>4</sup>

El valor referencial asciende a **SETENTA Y CUATRO MILLONES DOCE MIL SEISCIENTOS OCHENYA Y DOS CON 06/100 Soles (S/ 74'012,682.06)**, incluidos los impuestos de Ley y cualquier otro concepto que incida en el costo total de la ejecución de la obra. El valor referencial ha sido calculado al mes de setiembre del 2023.

Valor Referencial (VR)	Límites <sup>5</sup>	
	Inferior	Superior
<b>S/ 74'012,682.06</b> VALOR REFERENCIAL TOTAL ÚNICO, INCLUYE IGV]	<b>S/ 66'611,413.85</b> LÍMITE, 90% DEL VALOR REFERENCIAL]	<b>S/ 81'413,950.26</b> LÍMITE, 110% DEL VALOR REFERENCIAL]

#### Importante

*El precio de las ofertas no puede exceder los límites del valor referencial de conformidad con el numeral 28.2 del artículo 28 de la Ley.*

#### Importante para la Entidad

- *Si durante la fase de actuaciones preparatorias, las Entidades advierten que es posible la participación de ejecutores de obras que gozan del beneficio de la exoneración del IGV prevista en la Ley N° 27037, Ley de Promoción de la Inversión en la Amazonía, debe tomarse en cuenta la regulación de la Cuarta Disposición Complementaria Final del Reglamento.*

*De conformidad con lo señalado en el numeral 2 de la citada Disposición Complementaria Final, en las bases se debe establecer además del valor referencial, los límites de este, con y sin IGV, tal como se indica a continuación:*

Valor Referencial (VR)	Límite Inferior		Límite Superior	
	Con IGV	Sin IGV	Con IGV	Sin IGV
<b>S/ 74'012,682.06</b> VALOR REFERENCIAL TOTAL ÚNICO, INCLUYE IGV]	<b>S/ 66'611,413.85</b> LÍMITE, 90% DEL VALOR REFERENCIAL CON IGV]	<b>S/ 56'450,350.72</b> LÍMITE, 90% DEL VALOR REFERENCIAL SIN IGV]	<b>S/ 81'413,950.26</b> LÍMITE, 110% DEL VALOR REFERENCIAL CON IGV]	<b>S/ 68'994,873.10</b> LÍMITE, 110% DEL VALOR REFERENCIAL SIN IGV]

<sup>4</sup> El monto del valor referencial indicado en esta sección de las bases no debe diferir del monto del valor referencial consignado en la ficha del procedimiento en el SEACE. No obstante, de existir contradicción entre estos montos, primará el monto del valor referencial indicado en las bases aprobadas.

<sup>5</sup> De acuerdo a lo señalado en el artículo 48 del Reglamento, estos límites se calculan considerando dos (2) decimales. Para ello, si el límite inferior tiene más de dos (2) decimales, se aumenta en un dígito el valor del segundo decimal; en el caso del límite superior, se considera el valor del segundo decimal sin efectuar el redondeo.

#### 1.4. EXPEDIENTE DE CONTRATACIÓN

Documento y fecha de aprobación del expediente de contratación	:	MEMORANDUM N° 1569-2023-GRL-GGR DE FECHA 17 DE NOVIEMBRE DEL 2023.
Documento y fecha de aprobación del expediente técnico	:	R.G.R. N° 220-2023-GRL-GRI DE FECHA 18 DE OCTUBRE DEL 2023

#### 1.5. FUENTE DE FINANCIAMIENTO RECURSOS DETERMINADOS

##### Importante

*La fuente de financiamiento debe corresponder a aquella prevista en la Ley de Equilibrio Financiero del Presupuesto del Sector Público del año fiscal en el cual se convoca el procedimiento de selección.*

#### 1.6. SISTEMA DE CONTRATACIÓN

El presente procedimiento se rige por el sistema de A SUMA ALZADA, de acuerdo con lo establecido en el expediente de contratación respectivo.

#### 1.7. MODALIDAD DE EJECUCIÓN

NO CORRESPONDE.

#### 1.8. ALCANCES DEL REQUERIMIENTO

El alcance de la ejecución de la obra está definido en el Capítulo III de la presente sección de las bases.

#### 1.9. PLAZO DE EJECUCIÓN DE LA OBRA

El plazo de ejecución de la obra materia de la presente convocatoria, es de **QUINIENTOS CUARENTA (540) DÍAS CALENDARIO**, en concordancia con lo establecido en el expediente de contratación y en el expediente técnico de obra.

#### 1.10. COSTO DE REPRODUCCIÓN Y ENTREGA DE BASES Y DEL EXPEDIENTE TÉCNICO DE LA OBRA

Los participantes registrados tienen el derecho a recabar las bases y el expediente técnico de la obra en versión impresa o digital, según su elección, para cuyo efecto deben:

Pagar en	:	CAJA DE LA ENTIDAD.
Recoger en	:	OFICINA EJECUTIVA DE LOGISTICA Y SERVICIOS GENERALES DEL GOBIERNO REGIONAL DE LORETO, SEDE CENTRAL.
Costo de bases	:	Impresa: S/ 5.00
Costo del expediente técnico	:	Impreso: S/ 996.80 Digital: S/ 10.80

Las bases y el expediente técnico se entregan inmediatamente después de realizado el pago correspondiente. Excepcionalmente, el expediente técnico en versión impresa puede ser entregado dentro del plazo máximo de un (1) día hábil de efectuado el pago.

##### Importante

- La Entidad debe entregar una constancia o formulario de cargos en donde consta que el participante recibió el expediente técnico completo. Dicha constancia o formulario debe incluir un índice del contenido del expediente técnico y número de folios correspondientes.*
- El costo de entrega del ejemplar de las bases y del expediente técnico, no puede exceder el costo de su reproducción.*

**Advertencia**

*Las Entidades deben cautelar bajo responsabilidad que la versión impresa y digital del expediente técnico correspondan a la versión original del expediente técnico aprobado.*

**1.11. ACCESO VIRTUAL AL EXPEDIENTE TÉCNICO DE LA OBRA**

El expediente técnico de la obra en versión digital se encuentra publicado en el SEACE, obligatoriamente, desde la fecha de la convocatoria del presente procedimiento de selección.

Adicionalmente, el expediente técnico se encuentra publicado en EL SEACE, el cual es de acceso libre y gratuito.

**1.12. BASE LEGAL**

- Ley N° 31638, Ley de Presupuesto del Sector Público para el Año Fiscal 2023.
- Ley N° 31639, Ley de Equilibrio Financiero del Presupuesto del Sector Público del año fiscal 2023.
- Ley N° 31640, Ley de Endeudamiento del Sector Público para el año fiscal 2023.
- Texto Único Ordenado de la Ley N° 30225, Ley de Contrataciones del Estado.
- Ley N° 27444, Ley del Procedimiento Administrativo General.
- Ley N° 27806, Ley de Transparencia y Acceso a la Información Pública.
- Decreto Supremo N° 082-2019-EF del TUO y el Decreto Supremo N° 344-2018-EF, que aprueba el Reglamento de la Ley de Contrataciones del Estado y sus modificatorias.
- Decreto Supremo N° 162-2021-EF
- Reglamento Nacional de Edificaciones.
- Norma sobre consideraciones de mitigación de Impacto Ambiental.
- Reglamento del Sistema Nacional de Defensa Civil.
- Reglamento para la Autorización de Obras en Vías Públicas.
- Código Civil.
- Decreto Supremo N° 011-79-VC.

Las referidas normas incluyen sus respectivas modificaciones, de ser el caso.

## CAPÍTULO II DEL PROCEDIMIENTO DE SELECCIÓN

### 2.1. CALENDARIO DEL PROCEDIMIENTO DE SELECCIÓN

Según el cronograma de la ficha de selección de la convocatoria publicada en el SEACE.

#### Importante

*De conformidad con la vigesimosegunda Disposición Complementaria Final del Reglamento, en caso la Entidad (Ministerios y sus organismos públicos, programas o proyectos adscritos) haya difundido el requerimiento a través del SEACE siguiendo el procedimiento establecido en dicha disposición, no procede formular consultas u observaciones al requerimiento.*

### 2.2. CONTENIDO DE LAS OFERTAS

La oferta contendrá, además de un índice de documentos<sup>6</sup>, la siguiente documentación:

#### 2.2.1. Documentación de presentación obligatoria

##### 2.2.1.1. Documentos para la admisión de la oferta

- Declaración jurada de datos del postor. (**Anexo N° 1**)
- Documento que acredite la representación de quien suscribe la oferta.

En caso de persona jurídica, copia del certificado de vigencia de poder del representante legal, apoderado o mandatario designado para tal efecto.

En caso de persona natural, copia del documento nacional de identidad o documento análogo, o del certificado de vigencia de poder otorgado por persona natural, del apoderado o mandatario, según corresponda.

En el caso de consorcios, este documento debe ser presentado por cada uno de los integrantes del consorcio que suscriba la promesa de consorcio, según corresponda.

#### Advertencia

*De acuerdo con el artículo 4 del Decreto Legislativo N° 1246, las Entidades están prohibidas de exigir a los administrados o usuarios la información que puedan obtener directamente mediante la interoperabilidad a que se refieren los artículos 2 y 3 de dicho Decreto Legislativo. En esa medida, si la Entidad es usuaria de la Plataforma de Interoperabilidad del Estado – PIDE<sup>7</sup> y siempre que el servicio web se encuentre activo en el Catálogo de Servicios de dicha plataforma, no corresponderá exigir el certificado de vigencia de poder y/o documento nacional de identidad.*

- Declaración jurada de acuerdo con el literal b) del artículo 52 del Reglamento. (**Anexo N° 2**)
- Declaración jurada de cumplimiento del Expediente Técnico, según el numeral 3.1 del Capítulo III de la presente sección. (**Anexo N° 3**)
- Declaración jurada de plazo de ejecución de la obra. (**Anexo N° 4**)
- Promesa de consorcio con firmas legalizadas, de ser el caso, en la que se consigne los integrantes, el representante común, el domicilio común y las

<sup>6</sup> La omisión del índice no determina la no admisión de la oferta.

<sup>7</sup> Para mayor información de las Entidades usuarias y del Catálogo de Servicios de la Plataforma de Interoperabilidad del Estado – PIDE ingresar al siguiente enlace <https://www.gobiernodigital.gob.pe/interoperabilidad/>



obligaciones a las que se compromete cada uno de los integrantes del consorcio, así como el porcentaje equivalente a dichas obligaciones. (**Anexo N° 5**)

g) El precio de la oferta en SOLES y:

- ✓ El desagregado de partidas, cuando el procedimiento se haya convocado a suma alzada.
- ✓ Los precios unitarios, considerando las partidas según lo previsto en el último párrafo del literal b) del artículo 35 del Reglamento.

Asimismo, la oferta incluye el monto de la prestación accesorio, cuando corresponda. (**Anexo N° 6**)

El precio total de la oferta y los subtotales que lo componen deben ser expresados con dos (2) decimales. Los precios unitarios pueden ser expresados con más de dos (2) decimales.

#### Importante

- *El comité de selección no puede incorporar documentos adicionales para la admisión de la oferta a los establecidos en este acápite.*
- *El análisis de precios unitarios y el detalle de los gastos generales fijos y variables de la oferta se presentan para el perfeccionamiento del contrato.*
- *El comité de selección declara no admitidas las ofertas que no se encuentren dentro de los límites del valor referencial previstos en el numeral 28.2 del artículo 28 de la Ley. Asimismo, verifica la presentación de los documentos requeridos. De no cumplir con lo requerido, la oferta se considera no admitida.*

#### 2.2.1.2. Documentos para acreditar los requisitos de calificación

Incorporar en la oferta los documentos que acreditan los “**Requisitos de Calificación**” que se detallan en el numeral 3.2 del Capítulo III de la presente sección de las bases.

#### 2.2.2. Documentación de presentación facultativa:

- a) Incorporar en la oferta los documentos que acreditan los “**Factores de Evaluación**” establecidos en el Capítulo IV de la presente sección de las bases, a efectos de obtener el puntaje previsto en dicho Capítulo para cada factor.
- b) Los postores que apliquen el beneficio de la exoneración del IGV previsto en la Ley N° 27037, Ley de Promoción de la Inversión en la Amazonía, deben presentar la Declaración Jurada de cumplimiento de condiciones para la aplicación de la exoneración del IGV. (**Anexo N° 7**).

#### Advertencia

*El comité de selección no podrá exigir al postor la presentación de documentos que no hayan sido indicados en los acápites “Documentos para la admisión de la oferta”, “Requisitos de calificación” y “Factores de evaluación”.*

#### 2.3. REQUISITOS PARA PERFECCIONAR EL CONTRATO

El postor ganador de la buena pro debe presentar los siguientes documentos para perfeccionar el contrato:

- a) Garantía de fiel cumplimiento del contrato<sup>8</sup>.
- b) Solicitud para la constitución del fideicomiso, en el marco de lo establecido en el literal a)

<sup>8</sup> El postor adjudicado tiene la facultad de optar, como medio alternativo a la obligación de presentar las garantías de fiel cumplimiento y de fiel cumplimiento por prestaciones accesorias, de corresponder, por la retención del monto total de la garantía correspondiente. (...), **Decreto Legislativo N° 1553**

- del numeral 184.9 del artículo 184 del Reglamento, de ser el caso<sup>9</sup>.
- c) Contrato de consorcio con firmas legalizadas ante Notario de cada uno de los integrantes, de ser el caso.
  - d) Código de cuenta interbancaria (CCI) o, en el caso de proveedores no domiciliados, el número de su cuenta bancaria y la entidad bancaria en el exterior.
  - e) Copia de la vigencia del poder del representante legal de la empresa que acredite que cuenta con facultades para perfeccionar el contrato, cuando corresponda.
  - f) Copia de DNI del postor en caso de persona natural, o de su representante legal en caso de persona jurídica.

#### Advertencia

*De acuerdo con el artículo 4 del Decreto Legislativo N° 1246, las Entidades están prohibidas de exigir a los administrados o usuarios la información que puedan obtener directamente mediante la interoperabilidad a que se refieren los artículos 2 y 3 de dicho Decreto Legislativo. En esa medida, si la Entidad es usuaria de la Plataforma de Interoperabilidad del Estado – PIDE<sup>10</sup> y siempre que el servicio web se encuentre activo en el Catálogo de Servicios de dicha plataforma, no corresponderá exigir los documentos previstos en los literales e) y f).*

- g) Domicilio para efectos de la notificación durante la ejecución del contrato.
- h) Autorización de notificación de la decisión de la Entidad sobre la solicitud de ampliación de plazo mediante medios electrónicos de comunicación<sup>11</sup>. **(Anexo N° 12)**
- i) Constancia de capacidad libre de contratación expedida por el RNP<sup>12</sup>.
- j) Programa de Ejecución de Obra (CPM) el cual presenta la ruta crítica y el calendario de avance de obra valorizado.
- k) Calendario de adquisición de materiales e insumos necesarios para la ejecución de obra, en concordancia con el calendario de avance de obra valorizado. Este calendario se actualiza con cada ampliación de plazo otorgada, en concordancia con el calendario de avance de obra valorizado vigente.
- l) Calendario de utilización de equipo, en caso la naturaleza de la contratación lo requiera.
- m) Memoria en la que se señalen las consideraciones que se han tomado en cuenta para la elaboración de los documentos indicados en los literales k) l) y m).
- n) Análisis de precios unitarios de las partidas y detalle de los gastos generales fijos y variables de la oferta, en caso de obras sujetas a precios unitarios<sup>13</sup>.
- o) Desagregado por partidas que dio origen a la oferta, en caso de obras a suma alzada.
- p) Copia de documentos que sustenten la propiedad, la posesión, el compromiso de compra venta o alquiler u otro documento que acredite la disponibilidad del requisito de calificación equipamiento estratégico. En el caso que el postor ganador sea un consorcio los documentos de acreditación de este requisito pueden estar a nombre del consorcio o de uno de sus integrantes.
- q) Copia de los diplomas que acrediten la formación académica requerida del plantel profesional clave, en caso que el grado o título profesional requerido no se encuentre publicado en el Registro Nacional de Grados Académicos y Títulos Profesionales a cargo de la de la Superintendencia Nacional de Educación Superior Universitaria – SUNEDU<sup>14</sup>.
- r) Copia de (i) contratos y su respectiva conformidad o (ii) constancias o (iii) certificados o (iv) cualquier otra documentación que, de manera fehaciente demuestre la experiencia del personal que conforma el plantel profesional clave.

#### Importante

<sup>9</sup> Cuando la Entidad no haya incorporado en las bases la obligación de constituir un fideicomiso para la administración de los adelantos destinados a la ejecución de obra, el postor adjudicado puede presentar la solicitud para la constitución del fideicomiso.

<sup>10</sup> Para mayor información de las Entidades usuarias y del Catálogo de Servicios de la Plataforma de Interoperabilidad del Estado – PIDE ingresar al siguiente enlace <https://www.gobiernodigital.gob.pe/interoperabilidad/>

<sup>11</sup> En tanto se implemente la funcionalidad en el SEACE, de conformidad con la Primera Disposición Complementaria Transitoria del Decreto Supremo N° 234-2022-EF.

<sup>12</sup> Este requisito no aplica para procedimientos de contratación directa por la causal de carácter de secreto, secreto militar o por razones de orden interno.

<sup>13</sup> La Entidad puede requerir este documento en caso de obras a suma alzada.

<sup>14</sup> <https://enlinea.sunedu.gob.pe/>

- *La Entidad debe aceptar las diferentes denominaciones utilizadas para acreditar la carrera profesional requerida, aun cuando no coincida literalmente con aquella prevista en los requisitos de calificación (por ejemplo Ingeniería Ambiental, Ingeniería en Gestión Ambiental, Ingeniería y Gestión Ambiental u otras denominaciones).*
- *Los documentos que acreditan la experiencia del personal deben incluir como mínimo los nombres y apellidos del profesional, el cargo desempeñado, el plazo de la prestación indicando el día, mes y año de inicio y culminación, el nombre de la Entidad u organización que emite el documento, la fecha de emisión y nombres y apellidos de quien suscribe el documento.*

*En caso estos documentos establezcan el plazo de la experiencia adquirida por el profesional en meses sin especificar los días la Entidad debe considerar el mes completo.*

*De presentarse experiencia ejecutada paralelamente (trasape), para el cómputo del tiempo de dicha experiencia sólo se considerará una vez el periodo traslapado. No obstante, de presentarse periodos traslapados en el residente de obra, no se considera ninguna de las experiencias acreditadas, salvo la ejecución de obras por paquete.*

*Se considerará aquella experiencia que no tenga una antigüedad mayor a veinticinco (25) años anteriores a la fecha de la presentación de ofertas.*

*Asimismo, la Entidad debe valorar de manera integral los documentos presentados para acreditar dicha experiencia. En tal sentido, aun cuando en los documentos presentados la denominación del cargo o puesto no coincida literalmente con aquella prevista en los requisitos de calificación, se deberá validar la experiencia si las actividades que realizó el profesional corresponden con la función propia del cargo o puesto requerido.*

- *Cuando el postor ganador de la buena pro presenta como plantel profesional clave a profesionales que se encuentren prestando servicios como residente o supervisor en obras contratadas por la Entidad que no cuentan con recepción, procede otorgar plazo adicional para subsanar, conforme lo previsto en el literal a) del artículo 141 del Reglamento.*
- *En caso que el postor ganador de la buena pro sea un consorcio, las garantías que presente este para el perfeccionamiento del contrato, así como durante la ejecución contractual, de ser el caso, además de cumplir con las condiciones establecidas en el artículo 33 de la Ley y en el artículo 148 del Reglamento, deben consignar expresamente el nombre completo o la denominación o razón social de los integrantes del consorcio, en calidad de garantizados, de lo contrario no podrán ser aceptadas por las Entidades. No se cumple el requisito antes indicado si se consigna únicamente la denominación del consorcio, conforme lo dispuesto en la Directiva "Participación de Proveedores en Consorcio en las Contrataciones del Estado".*

#### **Importante**

- *Corresponde a la Entidad verificar que las garantías presentadas por el postor ganador de la buena pro cumplan con los requisitos y condiciones necesarios para su aceptación y eventual ejecución, sin perjuicio de la determinación de las responsabilidades funcionales que correspondan.*
- *De conformidad con el Reglamento Consular del Perú aprobado mediante Decreto Supremo N° 076-2005-RE para que los documentos públicos y privados extendidos en el exterior tengan validez en el Perú, deben estar legalizados por los funcionarios consulares peruanos y refrendados por el Ministerio de Relaciones Exteriores del Perú, salvo que se trate de documentos públicos emitidos en países que formen parte del Convenio de la Apostilla, en cuyo caso bastará con que estos cuenten con la Apostilla de la Haya<sup>15</sup>.*
- *La Entidad no puede exigir documentación o información adicional a la consignada en el presente numeral para el perfeccionamiento del contrato.*

<sup>15</sup> Según lo previsto en la Opinión N° 009-2016/DTN.

## 2.4. PERFECCIONAMIENTO DEL CONTRATO

El contrato se perfecciona con la suscripción del documento que lo contiene. Para dicho efecto el postor ganador de la buena pro, dentro del plazo previsto en el artículo 141 del Reglamento, debe presentar la documentación requerida en la **Gerencia Regional de Infraestructura del Gobierno Regional de Loreto**, sito en Av. Abelardo Quiñonez Km 1.5 – Belén, en el horario de 07:00 a 15:00 horas.

### Importante

*En el caso de contratación de obras por paquete, se debe suscribir un contrato por cada obra incluida en el paquete.*

## 2.5. ADELANTOS<sup>16</sup>

### 2.5.1. ADELANTO DIRECTO

La Entidad otorgará un Único adelanto directo por el DIEZ (10) % del monto del contrato original.

El contratista debe solicitar formalmente el Adelanto Directo dentro de los ocho (8) días siguientes a la Suscripción del Contrato, adjuntando a su solicitud la garantía por adelantos mediante carta fianza o póliza de caución y el comprobante de pago correspondiente. La Entidad debe entregar el monto solicitado dentro de los siete (7) días contados a partir del día siguiente de recibida la solicitud del contratista.

Vencido el plazo para solicitar el adelanto no procede la solicitud.

### 2.5.2. ADELANTO PARA MATERIALES O INSUMOS

La Entidad otorgará adelantos para materiales o insumos por el VEINTE (20) % del monto del contrato original, conforme al calendario de adquisición de materiales o insumos presentado por el contratista.

La entrega de los adelantos se realizará en un plazo de ocho (08) días calendarios previos a la fecha prevista en el calendario de adquisición de materiales o insumos para cada adquisición, con la finalidad que EL CONTRATISTA pueda disponer de los materiales o insumos en la oportunidad prevista en el calendario de avance de obra valorizado. Para tal efecto, EL CONTRATISTA debe solicitar la entrega del adelanto en un plazo de siete (07) días calendario anteriores al inicio del plazo antes mencionado, adjuntando a su solicitud la garantía por adelantos mediante carta fianza o póliza de caución y el comprobante de pago respectivo.

## 2.6. VALORIZACIONES

El periodo de valorización será Mensual.

### Importante

- *Cuando el periodo de valorización establecido por la Entidad sea el mensual, el plazo del pago de la valorización se regirá por lo dispuesto en el numeral 194.7 del artículo 194 del Reglamento. En cambio, si la Entidad prevé un periodo de valorización distinto al mensual, se debe establecer los plazos y procedimiento aplicables para la valorización, teniendo en consideración lo dispuesto en el numeral 194.6 del referido artículo, así como el plazo para el pago de las valorizaciones.*
- *Las valorizaciones de obra se presentan a través del módulo de ejecución contractual del SEACE. Dicha obligación aplica a los contratos de obra que deriven de procedimientos de*

<sup>16</sup> SI LA ENTIDAD HA PREVISTO LA ENTREGA DE ADELANTOS, DEBE PREVER EL PROCEDIMIENTO PARA SU ENTREGA, CONFORME A LO PREVISTO EN LOS ARTÍCULOS 181 Y 182 DEL REGLAMENTO.

*selección para la ejecución de obras, convocados a partir de la entrada en vigencia de la Directiva N° 001-2022-OSCE/CD "Gestión de las valorizaciones de obra a través del SEACE"<sup>17</sup>. Mediante comunicado el OSCE publica y difunde la relación de Entidades obligadas a usar la sección de valorizaciones electrónicas como medio para la gestión de las valorizaciones de obra. El primer listado de entidades obligadas se encuentra publicado en el siguiente enlace:*

*<https://www.gob.pe/institucion/osce/noticias/575017-comunicado-n-001-2022-osce>*

## **2.7. PLAZO PARA EL PAGO DEL SALDO DE LA LIQUIDACIÓN DEL CONTRATO DE OBRA**

La Entidad o el contratista, según corresponda, deben efectuar el pago del monto correspondiente al saldo de la liquidación del contrato de obra, en el plazo de 15 días calendario, computados desde el día siguiente del consentimiento de la liquidación. Para tal efecto, la parte que solicita el pago debe presentar el comprobante de pago respectivo.

<sup>17</sup> Aprobada mediante Resolución N° 002-2022-OSCE-PRE y modificada mediante Resolución N° 042-2022-OSCE/PRE, publicadas en el Diario Oficial El Peruano el 10 de enero de 2022 y 5 de marzo de 2022, respectivamente.



### CAPÍTULO III REQUERIMIENTO

#### Importante

*Es responsabilidad de la Entidad cautelar la adecuada formulación del expediente técnico, debiendo asegurar la calidad técnica y reducir la necesidad de su reformulación por errores o deficiencias técnicas que repercutan en el proceso de contratación y en la ejecución de la obra.*

### 3.1. EXPEDIENTE TÉCNICO E INFORMACIÓN COMPLEMENTARIA DEL EXPEDIENTE TÉCNICO



#### GERENCIA REGIONAL DE INFRAESTRUCTURA

"Año de la unidad, la paz y el desarrollo"

#### REQUERIMIENTOS TECNICOS MINIMOS

##### EJECUCION DE OBRA:

**"MEJORAMIENTO DE VIA POR CALLE RIOJA SOBRE QUEBRADA ZARAGOZA PARA INTERCONEXION DE LA CIUDAD DE NAUTA Y EL A.H. LORETO- NAUTA DEL DISTRITO DE NAUTA - PROVINCIA DE LORETO - DEPARTAMENTO DE LORETO" con CUI: 2499747.**

#### **I. EXPEDIENTE TÉCNICO E INFORMACIÓN COMPLEMENTARIA DEL EXPEDIENTE TÉCNICO**

##### **A. CONSIDERACIONES GENERALES**

##### **1. NOMBRE DEL PROYECTO:**

EJECUCION DE LA OBRA: **"MEJORAMIENTO DE VIA POR CALLE RIOJA SOBRE QUEBRADA ZARAGOZA PARA INTERCONEXION DE LA CIUDAD DE NAUTA Y EL A.H. LORETO- NAUTA DEL DISTRITO DE NAUTA - PROVINCIA DE LORETO - DEPARTAMENTO DE LORETO" con CUI: 2499747**

##### **2. ANTECEDENTES**



El presente estudio nace como resultado de una necesidad sentida y por iniciativa de la población organizada de La Ciudad de Nauta, ante la preocupación por las condiciones inadecuadas de tránsito que presenta en la actualidad el puente Rioja, la Municipalidad Provincial de Loreto – Nauta, ha seleccionado, priorizado y aprobado la solicitud de los pobladores, disponiendo la elaboración de los estudios correspondientes de acuerdo a la normatividad vigente y la pronta ejecución de esta.

La provisión de adecuados sistemas de infraestructura vial constituye bienes que permiten elevar significativamente la calidad de vida de las familias. Entre los múltiples beneficios evidentes se pueden destacar: el ahorro económico y de tiempo, la mayor Transitabilidad de entrada y salida a la mencionada urbanización, influencia indirecta en la productividad de los trabajadores, eliminación de molestias de los desechos y residuos sólidos generados por las familias etc.

Por todas estas razones, un enfoque integral sobre los problemas de accesibilidad de los pobladores y recolección de los desechos y desperdicios sólidos, constituyen una tarea de enorme prioridad para las instituciones de Gobierno Local.

La Municipalidad dentro de su proyección de inversiones para el mejoramiento del ornato y atracción Turística del Distrito, intenta mejorar el desarrollo urbano de su localidad en las áreas de servicio público consolidando de este modo su aspecto urbanístico, paisajista, etc., articulando para ello la participación de diferentes actores (Municipio-Población), buscando elevar la calidad de vida de las familias de este sector e incentivando y promoviendo la participación ciudadana en la solución a sus problemas.

El proyecto ha generado una respuesta favorable y positiva de las diferentes instituciones, entidades y organizaciones públicas y privadas del Distrito de Nauta, debido a que su concepción surge de una necesidad sentida por muchos años de la población de dicha zona, la misma que está relacionada con la problemática de la transitabilidad y accesibilidad vehicular y peatonal a las viviendas de este sector del Distrito y que actualmente se ve restringida por las deficiencias de la infraestructura vial existente.



GERENCIA REGIONAL DE INFRAESTRUCTURA

"Año de la unidad, la paz y el desarrollo"

Con fecha 18 de octubre del 2023 se aprobó el expediente técnico del proyecto denominado "MEJORAMIENTO DE VIA POR CALLE RIOJA SOBRE QUEBRADA ZARAGOZA PARA INTERCONEXION DE LA CIUDAD DE NAUTA Y EL A.H. LORETO-NAUTA DEL DISTRITO DE NAUTA - PROVINCIA DE LORETO - DEPARTAMENTO DE LORETO" con CUI: 2499747, mediante Resolución de Gerencia Regional N° 220-2023-GRL-GGR-GRI, donde se resolvió: APROBAR el Expediente Técnico de Obra del proyecto de la obra denominada "MEJORAMIENTO DE VIA POR CALLE RIOJA SOBRE QUEBRADA ZARAGOZA PARA INTERCONEXION DE LA CIUDAD DE NAUTA Y EL A.H. LORETO-NAUTA DEL DISTRITO DE NAUTA - PROVINCIA DE LORETO - DEPARTAMENTO DE LORETO", con Código Único de Inversión N° 2499747 con un presupuesto ascendente a S/ 74'012,682.06 (SETENTA Y CUATRO MILLONES DOCE MIL SEISCIENTOS OCHENTA Y DOS CON 06/100 SOLES) incluido IGV 18 %, con precios vigentes al mes de SETIEMBRE del 2023, con un plazo de ejecución de Trescientos (540) Días Calendarios, más los componentes de: a) SUPERVISIÓN DE OBRA (6.00%) S/ 4'440,760.92 (CUATRO MILLONES CUATROCIENTOS CUARENTA MIL SETECIENTOS SESENTA CON 92/100 SOLES) y b) GESTIÓN DE PROYECTO (3.50 %) S/ 2'590,443.87 (DOS MILLONES QUINIENTOS NOVENTA MIL CUATROCIENTOS CUARENTA Y TRES CON 87/100 SOLES) haciendo un presupuesto total de inversión la suma de S/ 81,043,886.85 (OCHENTA Y UN MILLONES CUARENTA Y TRES MIL OCHOCIENTOS OCHENTA Y SEIS CON 85/100 SOLES) Obra que será ejecutada bajo la modalidad de Administración Indirecta por contrata a Suma Alzada



3. GENERALIDADES

- Nombre de la Obra: "MEJORAMIENTO DE VIA POR CALLE RIOJA SOBRE QUEBRADA ZARAGOZA PARA INTERCONEXION DE LA CIUDAD DE NAUTA Y EL A.H. LORETO-NAUTA DEL DISTRITO DE NAUTA - PROVINCIA DE LORETO - DEPARTAMENTO DE LORETO" con CUI: 2499747
- Nombre del PIP o Inversión: "MEJORAMIENTO DE VIA POR CALLE RIOJA SOBRE QUEBRADA ZARAGOZA PARA INTERCONEXION DE LA CIUDAD DE NAUTA Y EL A.H. LORETO-NAUTA DEL DISTRITO DE NAUTA - PROVINCIA DE LORETO - DEPARTAMENTO DE LORETO" con CUI: 2499747
- Nivel de los Estudios de Inversión: **EXPEDIENTE TECNICO**
- Expediente Técnico Aprobado mediante: **Resolución Gerencial Regional N° 220-2023-GRL-GRI, de fecha 18/10/2023**

4. FINALIDAD PÚBLICA

Mejorar las condiciones de Transitabilidad vial de la zona urbana en el distrito de **NAUTA, PROVINCIA DE LORETO**, así como mejorar las condiciones de habitabilidad y el uso adecuado de las áreas públicas; de tal manera que se potencie las actividades rentables que contribuyan al incremento del ingreso familiar proveniente de actividades económicas lícitas sostenibles en las comunidades de las zonas de intervención, así mismo, el mejoramiento del ornato público de la ciudad.

5. UBICACIÓN Y CARACTERISTICAS

El Proyecto a ejecutarse se encuentra Ubicado en:

Región	: Loreto
Departamento	: Loreto
Provincia	: Loreto
Distrito	: San Nauta.

El área del estudio está ubicada en la parte Nor Oriental del Perú, en la región natural



GERENCIA REGIONAL DE INFRAESTRUCTURA

"Año de la unidad, la paz y el desarrollo "

denominada Selva Baja u Omagua; desde el punto de vista político, está situado en la Provincia de Loreto, Región Loreto, que a su vez es la región más extensa del Perú, cubriendo una extensión de 368,852 Km<sup>2</sup>, lo que representa el 28.7 %, del territorio nacional.

Se encuentra en el Distrito de Nauta, Provincia de Loreto, en la Ciudad de Nauta, la cual es la capital de la provincia de Loreto, se encuentra ubicada en una pequeña montaña próxima al río Marañón y al río Ucayali, cuya unión da como resultado el nacimiento del río Amazonas.

Nauta, ciudad y puerto fluvial, está situada a 4°30'30" latitud sur y 73°35'00" longitud oeste, cuenta con una población aproximada de 29,963 habitantes.

El Proyecto a ejecutarse se encuentra Ubicado en:

Departamento:	Loreto
Provincia:	Loreto
Distrito:	Nauta
Ciudad:	Nauta
Región Geográfica:	Selva



La Ciudad de Nauta está ubicado dentro de la Provincia y Departamento de Loreto. Sus límites son:

Límites de la Ciudad de Nauta

NORTE	Distrito de Tigre
SUR	Distrito de Fernando Loes y Bagazán.
ESTE	Distrito de San Juan Bautista
OESTE	Distrito de Parinari

En el cauce de la quebrada Zaragoza, es la vía principal a la parte céntrica de la ciudad de Nauta.

Distrito	: Nauta
Provincia	: Loreto





GERENCIA REGIONAL DE INFRAESTRUCTURA

"Año de la unidad, la paz y el desarrollo"

Gráfico N° 01 Localización del proyecto

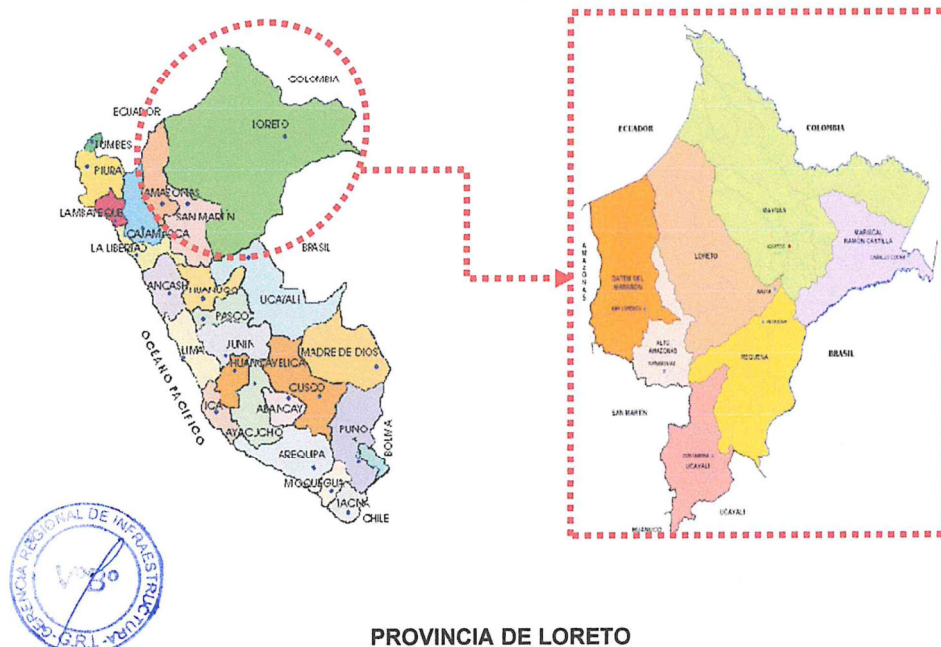

PROVINCIA DE LORETO

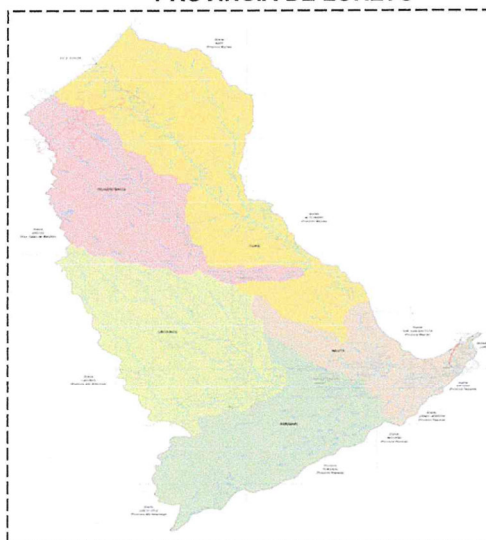



## GERENCIA REGIONAL DE INFRAESTRUCTURA

"Año de la unidad, la paz y el desarrollo"

### MICRO LOCALIZACIÓN (SATELITAL)

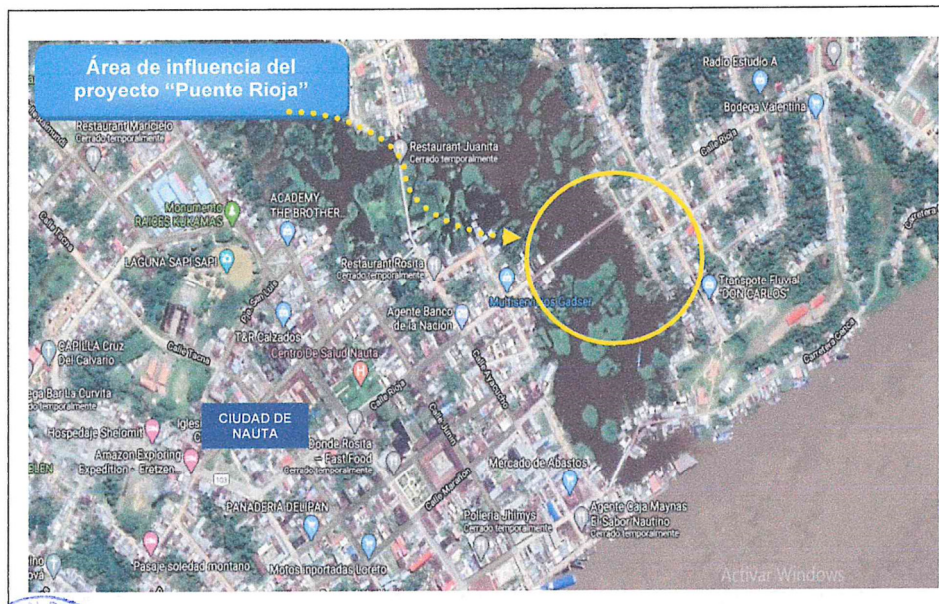

#### Vías De Acceso

El acceso a la Ciudad de Nauta desde la ciudad de Iquitos se realiza por medio de transporte terrestre y fluvial, con el recorrido siguiente:

Para llegar a la Ciudad de Nauta, desde la ciudad de Iquitos, se hace uso de la carretera Iquitos-Nauta, saliendo de la ciudad de Iquitos, para lo cual se toma un vehículo de transporte público que hace esta ruta, cuyo tiempo de recorrido es de una hora y treinta minutos (01Hr 30min).

Se presenta el resumen de las vías de acceso:

ORIGEN	DESTINO	TIPO DE VIA	MEDIO DE TRANSPORTE	TIEMPO DE VIAJE
Iquitos	Nauta	Terrestre	Auto	01hr 30min

#### 6. OBJETIVO DEL PROYECTO

El presente proyecto tiene como objeto la ejecución de la obra "MEJORAMIENTO DE VIA POR CALLE RIOJA SOBRE QUEBRADA ZARAGOZA PARA INTERCONEXION DE LA CIUDAD DE NAUTA Y EL A.H. LORETO- NAUTA DEL DISTRITO DE NAUTA - PROVINCIA DE LORETO - DEPARTAMENTO DE LORETO" con CUI: 2499747, para:





GERENCIA REGIONAL DE INFRAESTRUCTURA

"Año de la unidad, la paz y el desarrollo"

- Aportar los suficientes elementos técnicos que permitan al ingeniero encargado de la ejecución de los trabajos de pavimentación, realizar una secuencia ordenada, sugiriendo los métodos, técnicas y procedimiento de trabajos seguros. Cuidando la salud humana, ecología y el medio ambiente a fin de mitigar los riesgos existentes.
- Brindar seguridad en el tránsito de los vehículos, permitiéndoles el normal desarrollo de la velocidad vehicular sobre las calles, con seguridad en el tránsito peatonal.
- Alcanzar la vida útil de las calles en buenas condiciones de transitabilidad.
- Seguir con los planes de mejoramiento del ornato urbano dentro y fuera del Distrito de San Juan Bautista; ampliando el área de pavimentación y canalización de las principales calles, avenidas y pasajes.
- Con estos cambios sustanciales, en el Distrito de San Juan Bautista tendrá mayores vías que conecten el área urbana con las áreas urbanas marginales hacia los servicios principales, lográndose con esto, un mejor acceso al ornato público y atracción turística.
- Todos estos proyectos, se basan en normas regulares y aspectos técnicos tomadas de otras obras con resultados favorables.
- El presente estudio contiene los lineamientos generales necesarios para su revisión y posterior aprobación; contando con una memoria descriptiva, especificaciones técnicas, metrados, análisis de precios unitarios, presupuestos, calendario de avance de obra y planos generales, como los principales componentes de este.



7. OBJETO DE LA CONVOCATORIA

Contar con un contratista para la ejecución de la obra: "MEJORAMIENTO DE VIA POR CALLE RIOJA SOBRE QUEBRADA ZARAGOZA PARA INTERCONEXION DE LA CIUDAD DE NAUTA Y EL A.H. LORETO- NAUTA DEL DISTRITO DE NAUTA - PROVINCIA DE LORETO - DEPARTAMENTO DE LORETO" con CUI: 2499747, de acuerdo con el expediente técnico aprobado, para poder cumplir con la implementación de las mejoras a la infraestructura adecuada.

8. DESCRIPCION DEL PROYECTO

El proyecto consiste en la ejecución de la obra "MEJORAMIENTO DE VIA POR CALLE RIOJA SOBRE QUEBRADA ZARAGOZA PARA INTERCONEXION DE LA CIUDAD DE NAUTA Y EL A.H. LORETO- NAUTA DEL DISTRITO DE NAUTA - PROVINCIA DE LORETO - DEPARTAMENTO DE LORETO" con CUI: 2499747, mejorará las condiciones de acceso en la zona del Distrito de Nauta, siendo este último el punto final en estudio, esto con el objetivo de mejorar el ornato público del Distrito de Nauta, asimismo, se amplía la cobertura de infraestructura como activo estratégico del Estado y también la disminución de brecha de acceso a los servicios públicos de saneamiento y vías. Como se detalla a continuación:

"MEJORAMIENTO DE VIA POR CALLE RIOJA SOBRE QUEBRADA ZARAGOZA PARA INTERCONEXION DE LA CIUDAD DE NAUTA Y EL A.H. LORETO- NAUTA DEL DISTRITO DE NAUTA - PROVINCIA DE LORETO - DEPARTAMENTO DE LORETO"

**Factores climáticos.** - el Distrito de En Nauta, los veranos son cortos, muy caliente y mayormente nublados; los inviernos son cortos, caliente y parcialmente nublados y está opresivo y mojado durante todo el año. Durante el transcurso del año, la temperatura generalmente varía de 21 °C a 32 °C y de vez en cuando baja a menos de 19 °C o sube a más de 35 °C.

En base a la puntuación de playa/piscina, la mejor época del año para visitar Nauta para las actividades de calor es desde finales de mayo hasta principios de septiembre.

Temperaturas. -La temporada calurosa dura 2,6 meses, del 27 de agosto al 16 de



## GERENCIA REGIONAL DE INFRAESTRUCTURA

"Año de la unidad, la paz y el desarrollo"

noviembre, y la temperatura máxima promedio diaria es más de 31 °C. El día más caluroso del año es el 21 de septiembre, con una temperatura máxima promedio de 32 °C y una temperatura mínima promedio de 22 °C.

La temporada fresca dura 1,8 meses, del 28 de mayo al 21 de julio, y la temperatura máxima promedio diaria es menos de 30 °C. El día más frío del año es el 19 de julio, con una temperatura mínima promedio de 20.8 °C y máxima promedio de 30 °C.

	Enero	Febrero	Marzo	Abril	Mayo	Junio	Julio	Agosto	Sept.	Oct.	Nov.	Dic.
Temperatura media (°C)	26.3	26.5	26.2	26.2	26.2	25.5	25.1	25.5	25.9	26.6	26.9	26.9
Temperatura min. (°C)	21.3	21.2	21.4	21.1	21.7	21.3	20.8	20.7	21.1	21.8	21.8	21.6
Temperatura máx. (°C)	31.3	31.8	31.1	31.4	30.7	29.8	29.5	30.4	30.8	31.4	32	32.2
Precipitación (mm)	205	179	241	232	230	208	166	158	171	185	201	194

**Precipitaciones.** - Un día mojado es un día con por lo menos 1 milímetro de líquido o precipitación equivalente a líquido. La probabilidad de días mojados en Nauta varía considerablemente durante el año.

La temporada más mojada dura 7,5 meses, de 13 de octubre a 29 de mayo, con una probabilidad de más del 52 % de que cierto día será un día mojado. La probabilidad máxima de un día mojado es del 68 % el 25 de marzo.

La temporada más seca dura 4,5 meses, del 29 de mayo al 13 de octubre. La probabilidad mínima de un día mojado es del 37 % el 29 de julio.

Entre los días mojados, distinguimos entre los que tienen solamente lluvia, solamente nieve o una combinación de las dos. En base a esta categorización, el tipo más común de precipitación durante el año es solo lluvia, con una probabilidad máxima del 68 % el 25 de marzo.

**Viento.** - La velocidad promedio del viento por hora en Nauta no varía considerablemente durante el año y permanece en un margen de más o menos 0,2 kilómetros por hora de 2,7 kilómetros por hora. La dirección predominante promedio por hora del viento en Nauta varía durante el año.

El viento con más frecuencia viene del este durante 5,9 meses, del 1 de febrero al 30 de julio, con un porcentaje máximo del 47 % en 19 de febrero. El viento con más frecuencia viene del norte durante 6,0 meses, del 30 de julio al 1 de febrero, con un porcentaje máximo del 56 % en 1 de enero.

**Humedad.** - El nivel de humedad percibido en Nauta, debido por el porcentaje de tiempo en el cual el nivel de comodidad de humedad es bochornoso, opresivo o insoportable, no varía considerablemente durante el año, y permanece entre el 2 % del 98 %.

**Radiación solar y evapotranspiración potencial.** - La radiación solar en la zona de Nauta se mide usando la información de horas y nubosidad, teniendo una media regional de 381.1 cal cm<sup>-1</sup> días<sup>-1</sup> como una evaporación potencial de 1040.60 mm año<sup>-1</sup>.

### Topografía

Generalmente la configuración topográfica de la Selva Baja, presenta características





GERENCIA REGIONAL DE INFRAESTRUCTURA

"Año de la unidad, la paz y el desarrollo"

bastante homogéneas, con superficies planas y onduladas. Con lo que respecta al terreno del área del proyecto, podemos decir que las características son similares con cotas relativas que van desde la cota 94.00 hasta la cota 101.00; esto indica una superficie ondulada con una depresión continua, sobre todo hacia el área del río.

El conjunto del terreno se halla descubierta, con muy poca vegetación superficial de maleza, existen varias plantas en la zona del terreno, el cual permite la erosión acelerada de los suelos, y cuando es época de sequía se puede realizar un descenso profundo hacia el área del río, ya que de ella sólo que un caño, es el momento preciso, para realizar los estudios topográficos, para mayor precisión de los datos obtenidos.

En época de lluvia, el río crece abundantemente, de una pequeño arroyo se forma el río enorme que cubre toda la cuenca de los bordes del río, es en esta época cuando los peligros de accidentes se intensifican, debido a la presencia de las lluvias, la madera se deteriora con mayor frecuencia, los pisos de madera están resbaladizas, poniendo en peligro tanto al tránsito vehicular como al tránsito peatonal, a ello hay que agregarle que existe el riesgo de ahogamientos debido a la poca resistencia de las barandas húmedas por las lluvias, sobre todo en ciertas personas que no sepan nadar.

**Población Beneficiaria**

La población del área de influencia directa es de 25,187.00 personas, que son los beneficiarios directos corresponden a toda la población de la Ciudad de Nauta, el Asentamiento Humano Loreto y Comunidades Rurales aledañas.

La población de Nauta en general es mayor y hace uso de esta vía por cuestiones de trabajo en áreas productivas, que se traslada por visita a atractivos turísticos, y población favorecida con el proyecto que permite la expansión urbana de la ciudad, es decir toda la población urbana de la ciudad de Nauta. Entre las actividades que desarrolla la población se encuentran, la agricultura, la extracción pesquera, la actividad forestal y el turismo.

En el expediente técnico se considera el "MEJORAMIENTO DEL SERVICIO DE TRANSITABILIDAD PEATONAL DE PUENTE RIOJA, DE LA CIUDAD DE NAUTA - DISTRITO DE NAUTA - PROVINCIA DE LORETO - DEPARTAMENTO LORETO" con Código Único de Inversiones 2499747, cuyas partidas se describen a continuación:

ITEM	DESCRIPCIÓN	UND.	METRADO
01	TRABAJOS PRELIMINARES		
01.01	Movilización y Desmovilización de equipo y Maquinaria	GLB	1.00
01.02	Limpieza de terreno c/maquinaria	m2	3,291.56
01.03	Trazo y replanteo topografico	m2	3,291.56
01.04	Apertura de botadero	m2	10,000.00
01.05	Mantenimiento de transito temporal y seguridad vial	mes	18.00
01.06	Habilitación de Almacén, Oficina y Guardianía en obra	m2	625.00
01.07	Cartel de identificación de obra	und	2.00
01.08	Desmontaje de Cobertura de Calamina Inc/Tijerales	m2	720.00
01.09	Desmontaje de puente de madera existente	m	187.90
01.10	Demolicion de vivienda existente	m2	11,534.86
01.11	Encausamiento de Curso de Agua	GLB	2.00
01.12	Tala y retiro de arboles	und	30.00



GERENCIA REGIONAL DE INFRAESTRUCTURA

"Año de la unidad, la paz y el desarrollo"

01.13	Expropiación de Vivienda Existente	und	20.00
01.14	Instalación de Campamento	m2	2,500.00
01.15	Servicios higienicos durante la construccion	und	10.00
01.16	Agua para la construccion	mes	18.00
01.17	Energía eléctrica para la construcción	mes	18.00
02	PLAN DE CONTINGENCIA - PUENTE DE MADERA		
02.01	Hincado de Pilotes 8" x 8" para estructura de puente	und	144.00
02.02	Hincado de Pilotes 6" x 6" para estructura de puente	und	144.00
02.03	plataforma de puente de madera 1 1/2" x 0.10m	und	1,809.00
02.04	Columna de Madera de 8"X8"	m	864.00
02.05	Columna de Madera de 6"X6"	m	864.00
02.06	Arriostres de madera de 3" x 6" para soporte de estructura	m	936.00
02.07	Vigas de madera de 3" x 6" para estructura de puente	m	1,306.00
02.08	Baranda de madera dura, h1.20m	m	434.00
03	PUENTE RIOJA		
03.01	SUB ESTRUCTURA		
03.01.01	PILOTES		
03.01.01.01	Movilización y Desmovilización de equipo de pilotaje	GLB	1.00
03.01.01.02	plataforma de operaciones	und	1.00
03.01.01.03	Plataforma de operaciones(Perfil, Compactado y Terraplen)	m3	800.00
03.01.01.04	pilote hincado Ø 42"	m	696.96
03.01.01.05	Concreto F'c= 280 KG/CM2	m3	522.72
03.01.01.06	descabezado de pilote hincado	und	48.00
03.01.01.07	Cabezal de sacrificio para prueba PDA	und	48.00
03.01.01.08	Pruebas de carga dinamica para pilote hincado (PDA)	und	48.00
03.01.01.09	Prueba de Integridad para pilotes	und	24.00
03.01.01.10	Acero estructural fy=4200 kg/cm2	kg	67,587.35
03.01.02	ESTRIBOS		
03.01.02.01	Excavación no clasificada bajo agua	m3	1,301.00
03.01.02.02	Relleno con material de prestamo	m3	807.77
03.01.02.03	Acarreo Interno de Material excedente	m3	1,561.20
03.01.02.04	Eliminación de material excedente	m3	1,561.20
03.01.02.05	Concreto F'c= 280 KG/CM2 (Bajo agua)	m3	408.69
03.01.02.06	Concreto F'c= 280 KG/CM2(en seco)	m3	268.20
03.01.02.07	Encofrado y desencofrado metalico cara no vista	m2	288.25
03.01.02.08	Encofrado y desencofrado metalico cara vista	m2	690.30
03.01.02.09	Acero estructural fy=4200 kg/cm2	kg	21,522.50
03.01.02.10	Concreto F'c= 100 KG/CM2	m3	54.49
03.01.02.11	Motobomba 4" a 6"	und	15.00
03.01.03	PILARES		





GERENCIA REGIONAL DE INFRAESTRUCTURA

"Año de la unidad, la paz y el desarrollo"

03.01.03.01	Excavación no clasificada bajo agua	m3	860.40
03.01.03.02	Concreto F'c= 100 KG/CM2 (Bajo Agua)	m3	48.00
03.01.03.03	Relleno con material de préstamo	m3	757.74
03.01.03.04	Acarreo Interno de Material excedente	m3	1,032.48
03.01.03.05	Eliminación de material excedente	m3	1,032.48
03.01.03.06	Concreto F'c= 280 KG/CM2 (Bajo agua)	m3	384.00
03.01.03.07	Concreto F'c= 280 KG/CM2(en seco)	m3	346.96
03.01.03.08	Acero estructural f'y=4200 kg/cm2	kg	39,031.76
03.01.03.09	Encofrado y desencofrado metalico cara no vista	m2	268.80
03.01.03.10	Encofrado y desencofrado metalico cara vista	m2	873.61
03.02	<b>SUPER ESTRUCTURA</b>		
03.02.01	<b>LOSA DE CONCRETO Y VEREDA</b>		
03.02.01.01	Concreto F'c= 210 KG/CM2	m3	540.00
03.02.01.02	Concreto F'c= 280 KG/CM2	m3	114.42
03.02.01.03	Encofrado y Desencofrado para losa de concreto	m2	2,927.34
03.02.01.04	Acero estructural f'y=4200 kg/cm2	kg	72,410.05
03.02.02	<b>VIGA METALICA PRINCIPAL</b>		
03.02.02.01	Fabricación de estructuras metálicas	ton	360.36
03.02.02.02	Transporte de estructura metálica	ton	381.21
03.02.02.03	Montaje y lanzamiento de estructuras metálicas	ton	360.36
03.02.02.04	enderezado de estructura metálica	ton	360.36
03.02.02.05	atiezadores en largueros(inst. en obra)	ton	20.85
03.02.02.06	Pintura de Estructuras Metálicas	m2	381.21
03.02.02.07	Arenado de Estructura Metálica	ton	360.36
03.02.03	<b>VIGA DIAFRAGMA (TRANSVERSAL) METALICA</b>		
03.02.03.01	Fabricación de estructuras metálicas	ton	43.54
03.02.03.02	Transporte de estructura metálica	ton	57.52
03.02.03.03	Montaje y lanzamiento de estructuras metálicas	ton	43.54
03.02.03.04	enderezado de estructura metálica	ton	43.54
03.02.03.05	atiezadores en viga diafragma(inst. en obra)	ton	13.98
03.02.03.06	arenado de estructura metálica	ton	57.52
03.02.03.07	Pintura de Estructuras Metálicas	m2	43.54
03.02.04	<b>MONTAJE Y LANZAMIENTO DE ESTRUCTURA DEL PUENTE</b>		
03.02.04.01	Concreto F'c= 210 KG/CM2	m3	70.58
03.02.04.02	plataforma de montaje	ton	15.00
03.02.04.03	Montaje y lanzamiento de estructuras metálicas	ton	40.00
03.02.04.04	maniobra de lanzamiento del puente	ton	478.73
03.02.05	<b>ESTRUCTURA METALICA DE ARCO</b>		
03.02.05.01	Fabricación de estructuras metálicas	ton	205.92
03.02.05.02	Transporte de estructura metálica	ton	216.34
03.02.05.03	enderezado de estructura metálica	ton	205.92
03.02.05.04	Montaje y lanzamiento de estructuras	ton	205.92



GERENCIA REGIONAL DE INFRAESTRUCTURA

"Año de la unidad, la paz y el desarrollo"

	metalicas		
03.02.05.05	atiezadores en arco(inst. en obra)	ton	10.42
03.02.05.06	arenado de estructura metalica	ton	216.34
03.02.05.07	Pintura de Estructuras Metalicas	m2	205.92
03.02.05.08	Control de Calidad de Estructuras Metalicas	und	1.00
03.02.06	VARIOS		
03.02.06.01	Apoyo de Neoprene	und	32.00
03.02.06.02	Tope sismico de Neoprene	und	32.00
03.02.06.03	Juntas Asfalticas	m	360.00
03.02.06.04	Junta de Dilatacion Metalica	m	140.00
03.02.06.05	Barandas de F° G°	m	500.00
03.02.06.06	Conectores de corte	und	5,880.00
03.02.06.07	Drenaje en Plataforma	und	98.00
03.02.06.08	Cobertura con Policarbonato traslucido e=6mm	m2	793.22
03.02.06.09	Acabado de veredas	m2	540.00
03.02.06.10	Riego de liga	m2	1,870.00
03.02.06.11	Carpeta asfaltica en frio de 2"	m3	187.00
03.02.06.12	Tubería conduit PVC SAP Ø 32mm	m	500.00
04	ACCESOS AL PUENTE		
04.01	TRABAJOS PRELIMINARES		
04.01.01	Limpieza de terreno c/maquinaria	m2	5,882.69
04.01.02	Trazo y replanteo topografico	m2	5,882.69
04.02	LOSA DE APROXIMACION		
04.02.01	MOVIMIENTO DE TIERRAS		
04.02.01.01	Excavacion p/estructuras en seco con maquinaria para muros de accesos	m3	3,989.22
04.02.01.02	Acarreo Interno de Material excedente	m3	4,986.52
04.02.01.03	Eliminacion de material excedente	m3	4,986.52
04.02.02	BASE Y SUB-BASE		
04.02.02.01	Relleno con material de prestamo	m3	4,804.18
04.02.03	PAVIMENTOS		
04.02.03.01	OBRAS DE CONCRETO SIMPLE		
04.02.03.01.01	Concreto F'c= 100 KG/CM2 (Bajo Agua)	m3	389.60
04.02.03.02	OBRAS DE CONCRETO ARMADO		
04.02.03.02.01	Concreto F'c= 210 KG/CM2	m3	1,073.22
04.02.03.02.02	Encofrado y desencofrado cara no vista	m2	2,211.31
04.02.03.02.03	Acero estructural fy=4200 kg/cm2	kg	16,646.89
04.02.03.03	VARIOS		
04.02.03.03.01	Relleno de Juntas Asfalticas	m	3,119.91
04.02.03.03.02	Espigas de fijación con Tubería PVC SP Ø 3/4" en juntas de dilatación	ML	483.75
04.02.03.03.03	Riego de liga	m2	4,535.05
04.02.03.03.04	Carpeta asfaltica en frio de 2"	m3	226.88
04.02.03.03.05	Curado de losa de concreto con Aditivo quimico	m2	4,589.32
04.02.03.03.06	Tarrajeo pulido, Mortero 1:5 e = 1.5 cm	m2	985.52
04.03	OBRAS DE ARTE		
04.03.01	MOVIMIENTO DE TIERRAS		





GERENCIA REGIONAL DE INFRAESTRUCTURA

"Año de la unidad, la paz y el desarrollo"

04.03.01.01	Excavacion para estructura en material suelto	m3	2,517.44
04.03.01.02	Relleno con material de prestamo	m3	188.77
04.03.01.03	Acarreo Interno de Material excedente	m3	3,020.92
04.03.01.04	Eliminacion de material excedente	m3	3,020.92
04.03.02	OBRAS DE CONCRETO SIMPLE		
04.03.02.01	Concreto F'c= 100 KG/CM2 (Bajo Agua)	m3	53.36
04.03.03	OBRAS DE CONCRETO ARMADO		
04.03.03.01	Acero estructural f'y=4200 kg/cm2	kg	36,934.85
04.03.03.02	Encofrado y desencofrado cara no vista	m2	1,746.24
04.03.03.03	Concreto F'c= 210 KG/CM2	m3	602.64
04.03.04	VARIOS		
04.03.04.01	suministro e instalacion de geomenbrana	m2	1,116.00
04.03.04.02	Tuberia PVC SAP Ø 6"	m	186.00
04.03.04.03	material filtrante	m3	111.60
04.03.04.04	junta de construccion	m	128.84
04.03.04.05	Curado de losa de concreto con Aditivo quimico	m2	2,128.41
04.04	TRANSPORTE		
04.04.01	Transporte de Materiales, equipos y herramientas	ton	3,300.41
04.04.02	Acarreo Interno de Materiales de Obra	ton	3,279.69
04.05	SEÑALIZACION Y SEGURIDAD VIAL		
04.05.01	marcas sobre el pavimento	m2	372.51
04.05.02	Señal informativa	und	8.00
04.05.03	Señal Preventiva	und	20.00
04.05.04	Señal reglamentaria	und	20.00
04.05.05	Tachas Retroreflectivas	und	250.00
05	OBRAS DE PROTECCIÓN		
05.01	MITIGACION AMBIENTAL		
05.01.01	Capacitación Ambiental a la Población General y de Bioseguridad	GLB	1.00
05.01.02	Señalización Ambiental Temporal	und	12.00
05.01.03	Instalación y Manejo de Letrina Sanitaria	und	5.00
05.01.04	Conformación de Depósitos de Material Excedente	m3	10,187.35
05.01.05	Revegetación de Depósitos de Material Excedente	HA	0.50
05.01.06	Reforestación de Áreas Afectadas	HA	2.00
05.01.07	Estabilización de Taludes con Revegetación	HA	1.00
05.01.08	Señalización Ambiental	und	4.00
05.02	SEGURIDAD Y SALUD		
05.02.01	Elaboración e Implementación de Plan de Seguridad y Salud en Obra	GLB	1.00
05.02.02	Equipos de Protección Personal (EPP)	GLB	1.00
05.02.03	Equipos de Protección Colectiva	GLB	1.00
05.02.04	Capacitación en Seguridad y Salud	GLB	1.00
05.02.05	Señalización Temporal de Seguridad	GLB	1.00
06	OBRAS ESPECIALES		
06.01	INSTALACIONES ELECTRICAS		



GERENCIA REGIONAL DE INFRAESTRUCTURA

"Año de la unidad, la paz y el desarrollo"

06.01.01	Luminaria para exteriores con panel incorporado	und	18.00
----------	---	-----	-------

**ESTRUCTURA**

Construcción de 175.00 m de Losa de Concreto de 8.00 m de ancho de calzada y Vereda de 1.20 m de ancho a cada lado, cuyas resistencias es  $F'c = 280 \text{ kg/cm}^2$ .  
Fabricación y Montaje de la Viga Metálica Principal del Puente Rioja de LUZ=175.00 m. Total, ancho de calzada de 8.00 m, con dos carriles, y veredas de 1.20 m a cada lado.  
Fabricación y Montaje de la Viga Diafragma (Transversal) Metálica.  
Montaje y lanzamiento de estructura del puente.  
Fabricación y Montaje de Estructura Metálica de Arco.  
Fabricación y Montaje de 500.00 m de Barandas Metálicas, así como 500.00 m de Barandas Fo Go de 2" en ambos márgenes.  
Fabricación e instalación de 18.00 unidades de postes de luz a lo largo de todo el puente.

**ACCESOS AL PUENTE**

Reasfaltado de 200.00 m de vía; como acceso al margen izquierdo del puente, hacia la calle Rioja.  
Construcción de 50.00 m. de vía con pavimento mixto, pavimento rígido y pavimento flexible, como acceso al margen izquierdo del puente, hacia la calle Rioja.  
Construcción de 337.74 m. de vía con pavimento mixto, pavimento rígido y pavimento flexible, como acceso al margen derecho del puente, hacia la Prolongación Rioja.  
Construcción de 38.92 m de muro de contención Tipo I de  $h = 6.12 \text{ m}$ .  
Construcción de 129.62 m de muro de contención Tipo II de  $h = 3.20 \text{ m}$ .  
Construcción de 32.26 m de muro de contención Tipo III de  $h = 2.00 \text{ m}$ , los muros de contención serán rellenos con material de préstamo, las cuales servirán de base para el pavimento de acceso al puente Rioja.  
Construcción de una (01) alcantarilla de pase en la Prolongación Rioja.

**SEGURIDAD**

Señalización y seguridad vial  
Ejecución de plan de Mitigación Ambiental

**9. VALOR REFERENCIAL**

El presupuesto referencial asciende a la suma de **Setenta y tres millones novecientos dos mil trescientos siete con 46/100 soles (S/ 73'902,307.46)**, incluye Gastos Generales, Utilidad, IGV, precios calculados al mes de **SETIEMBRE del 2023**.

ÍTEM	DESCRIPCIÓN	COSTO
<b>COSTO DIRECTO</b>		<b>50'155,704.90</b>
GASTOS GENERALES 12.00%		7'457,798.73
UTILIDAD 10.00%		5'015,570.49
<b>SUB-TOTAL</b>		<b>62'629,074.12</b>
IGV (18%)		11'273,233.34
<b>PRESUPUESTO TOTAL</b>		<b>73'902,307.46</b>

**B. CONSIDERACIONES ESPECIFICAS**

1. TIPO DE PROCEDIMIENTO DE SELECCION: **LICITACIÓN PÚBLICA**.
2. SISTEMA DE CONTRATACION: **A SUMA ALZADA**.



GERENCIA REGIONAL DE INFRAESTRUCTURA

"Año de la unidad, la paz y el desarrollo"

3. **PLAZO DE EJECUCION:** El plazo de ejecución de la obra de conformidad con lo establecido en el expediente técnico es de **Quinientos cuarenta (540) Días Calendarios**.
4. **ENTREGA DE TERRENO PARA EJECUCIÓN DE LA OBRA E INICIO DE OBRA:** De conformidad con el **numeral 176.1 del artículo 176** del Reglamento se establece que: El inicio del **PLAZO DE EJECUCIÓN DE OBRA** comienza a regir desde el día siguiente de que se cumplan las siguientes condiciones:
- a) Que la Entidad notifique al contratista quien es el inspector o el supervisor, según corresponda;
  - b) Que la Entidad haya hecho entrega total o parcial del terreno o lugar donde se ejecuta la obra, según corresponda;
  - c) Que la Entidad provea el calendario de entrega de los materiales e insumos que, de acuerdo con las Bases, hubiera asumido como obligación;
  - d) Que la Entidad haya hecho entrega del Expediente Técnico de Obra completo, en caso este haya sido modificado con ocasión de la absolución de consultas y observaciones;
  - e) Que la Entidad haya otorgado al contratista el adelanto directo (si fuera el caso), en las condiciones y oportunidad establecidas en el **artículo 181 del reglamento**.



Las condiciones a que se refieren los numerales precedentes, deben ser cumplidas dentro de los quince (15) días contados a partir del día siguiente de la suscripción del contrato. En caso no se haya solicitado la entrega del adelanto directo, el plazo se inicia con el cumplimiento de las demás condiciones.

La Entidad puede acordar con el contratista diferir la fecha de inicio del plazo de ejecución de la obra según los supuestos previstos en el **artículo 176 del Reglamento**. Las circunstancias invocadas se sustentan en un informe técnico que forma parte del expediente de contratación, debiendo suscribir la adenda correspondiente.

5. **EXPEDIENTE TECNICO**  
Es el conjunto de documentos que comprende memoria descriptiva, especificaciones técnicas, planos de ejecución de obra, metrados, presupuesto de obra, fecha de determinación del presupuesto de obra, Valor Referencial, análisis de precios, calendario de avance de obra valorizado, fórmulas polinómicas y, si el caso lo requiere, estado de suelos, estudio geológico, de impacto ambiental u otros complementarios. Las prescripciones, condiciones, precisiones, y todo aquello establecido en el expediente Técnico Aprobado por la entidad es de obligatorio cumplimiento para el participante, postor y/o contratista ante la entidad.
6. **CONDICIONES DE EJECUCIÓN**
- a) **Funciones y/o actividades del plantel profesional clave**
- De acuerdo a las características de cada proyecto, el personal clave desarrollará las siguientes actividades:





## GERENCIA REGIONAL DE INFRAESTRUCTURA

"Año de la unidad, la paz y el desarrollo"

### • Residente de Obra

Las funciones y/o actividades específicas del Residente de Obra comprenderán el control técnico, administrativo y económico-financiero de la ejecución de obra de acuerdo al expediente técnico, del mismo modo el control de las obligaciones contractuales de las personas naturales o jurídicas que tendrán participación en el desarrollo de la obra (personal técnico /administrativo, subcontratistas, proveedores de materiales y equipos, etc.). Las actividades específicas del residente serán desarrolladas en tres fases y plasmadas en el Plan de trabajo. (Véase anexo N° 01 de la ficha de homologación aprobada mediante resolución ministerial N° 146-2021-VIVIENDA). Las Funciones y actividades se describen a continuación:

#### Fase I: Funciones y/o actividades previas a la ejecución de la obra

- 1.1 Movilización e instalación del residente en obra;
- 1.2 Revisar el expediente técnico de obra, con la participación de sus especialistas dicha actividad deberá contener, entre otros, la compatibilización del expediente técnico con la absolución de consultas formuladas durante el procedimiento de selección correspondiente, compatibilidad con el terreno utilizando tecnologías de posicionamiento espacial, tales como la georreferenciación de acuerdo al Reglamento de la Ley de Contrataciones del Estado - RLCE, planteamiento de las posibles consultas y/u observaciones que pudiera encontrar respecto al expediente técnico;
- 1.3 Actividades Complementarias: revisar y/o actualizar y/o efectuar un plan de desvíos del tránsito peatonal y vehicular al inicio de la obra; apertura del Cuaderno de Obra delimitación del área de trabajo; ubicación de puntos de control topográfico suscripción del acta de entrega del terreno;
- 1.4 Para un adecuado control técnico, administrativo y financiero de la obra, elaborará actualizará de forma permanente lo siguiente: plan de trabajo del contratista (Véase anexo N°01 y 03 de la ficha de homologación aprobada mediante resolución ministerial N° 146-2021-VIVIENDA), que contemple los procesos constructivos, las instalaciones de los equipos, procura de maquinaria, materiales y personal, permisos, revisión de programa de ejecución de obra (CPM), revisión y/o actualización y/o elaboración de los planes de: Plan de Aseguramiento y Control de la Calidad-PAC, Plan de Seguridad y Salud Ocupacional – PSSO, Plan de Manejo Ambiental – PMA documentación y participación del plantel de profesionales destacados en obra (personal clave y de apoyo); que incluya entre otros, las posibles prestaciones adicionales, riesgos del proyecto y otros aspectos que sean materia de consulta; y
- 1.5 Otras actividades previstas por el Reglamento de la Ley de Contrataciones del Estado.

#### Fase II: Actividades durante la ejecución de la obra

- 2.1 Ejecutar las partidas del expediente técnico de acuerdo al plan de trabajo aprobado con las recomendaciones y conformidades del supervisor/inspector, incluyendo los posibles cambios y/o modificaciones;
- 2.2 El último día de cada periodo previsto en las bases, el residente, a través del contratista, formula, en forma conjunta con el



**GERENCIA REGIONAL DE INFRAESTRUCTURA**

*"Año de la unidad, la paz y el desarrollo"*



supervisor/inspector; los metrados realmente ejecutados y valorizan en forma conjunta con el supervisor/inspector. Véase anexo N°02 y 03 de la ficha de homologación aprobada mediante resolución ministerial N° 146-2021-VIVIENDA;

2.3 Con el sustento del especialista de calidad, ejecutará el Plan de Aseguramiento y Control de la Calidad - PAC, resguardando su cumplimiento, en concordancia a las especificaciones técnicas del expediente técnico, normas, manuales técnicos y las pruebas de control de calidad (Véase anexo N° 07 de la ficha de homologación aprobada mediante resolución ministerial N° 146-2021-VIVIENDA) de los insumos, procesos intermedios y procesos finales;

2.4 Control de avance físico y financiero con la programación de obra y evacuación de los informes que sustenten la valorización periódica;

2.5 Proporcionará al supervisor/inspector, para su aprobación, el informe periódico del Plan de Aseguramiento y Control de la Calidad-PAC (Véase anexo N° 04 de la ficha de homologación aprobada mediante resolución ministerial N° 146-2021-VIVIENDA), observando como indicador principal: el porcentaje (%) de eficiencia del sistema de aseguramiento de la calidad; por periodo y acumulado de obra; como referencia véase anexos N° 08, 09 y 10 de la ficha de homologación aprobada mediante resolución ministerial N° 146-2021-VIVIENDA;

2.6 Con el apoyo del especialista en seguridad en obra y salud en el trabajo, se le obliga al control de la seguridad y la salud ocupacional de todo el personal de obra (personal profesional, técnico, administrativo, obrero y otros); el mantenimiento del tránsito en la construcción, los procedimientos de emergencia, la verificación de facilidades en caso de emergencias médicas, los informes de accidentes, tales como: accidentes mortales, accidentes leves, accidentes incapacitantes, enfermedades ocupacionales e incidentes;

2.7 Proporcionar al supervisor/inspector, para su aprobación, el informe periódico del Plan de Seguridad y Salud Ocupacional – PSSO (Véase anexo N° 05 de la ficha de homologación aprobada mediante resolución ministerial N° 146-2021-VIVIENDA). Observando los indicadores mostrados en los anexos N° 11,12 y 13 de la ficha de homologación aprobada mediante resolución ministerial N° 146-2021-VIVIENDA;

2.8 Con el sustento del especialista en medio ambiente, el residente velará por el adecuado control del medio ambiente, cuidando la demarcación y aislamiento del área de trabajo, las rutas alternas, el control de la alteración de los componentes ambientales tales como el: aire, el suelo, agua, paisaje, fauna, flora, social y cultural. Los impactos que se derivan de las actividades del proceso constructivo deberán ser tratados en forma oportuna de acuerdo al Plan de Manejo Ambiental PMA aprobado;

2.9 Proporcionar al supervisor/inspector, para su aprobación, el informe periódico del Plan de Manejo Ambiental -PMA (Véase anexo N° 06 de la ficha de homologación aprobada mediante resolución ministerial N° 146-2021-VIVIENDA), reportando como indicador principal las acciones tomadas como: medidas preventivas y/o medidas de mitigación y/o medidas de corrección y/o medidas de compensación, accionadas para cada impacto negativo generado. Como referencia véase anexos N° 14 y N° 15 de la ficha de homologación aprobada mediante resolución ministerial N° 146-2021-VIVIENDA;

2.10 Control económico financiero, control de los adelantos en efectivo y por materiales, análisis de precios unitarios para partidas nuevas,



## GERENCIA REGIONAL DE INFRAESTRUCTURA

"Año de la unidad, la paz y el desarrollo"

control del cronograma valorizado y real, verificación oportuna del cumplimiento de pago de sueldos y beneficios sociales, el control de cartas fianza, el control de pago de valorizaciones y otras obligaciones contractuales;

2.11 Procesar y suministrar al supervisor/inspector; de la información digital y los planos de avance de obra georreferenciados; para el levantamiento en la estructura GIS de la Entidad caso contrario en la plataforma GIS que el Ministerio de Vivienda Construcción y Saneamiento tiene implementada;

2.12 Otras Actividades, efectuar el control del pavimento terminado (evaluación deflectométrica y de rugosidad) den ser aplicable, antes de la recepción de obra; actividades previstas por el Reglamento de la Ley de Contrataciones del Estado.

### Fase III: Actividades para la recepción y liquidación final de la obra y el contrato

3.1 Fecha de Recepción de Obra: Comunicar la recepción de obra al supervisor/inspector;

3.2 Recepción de Obra: Elaborar los planos post construcción de la obra, elaboración de los metrados finales de obra, memoria descriptiva de la obra, de ser el caso la suscripción del acta con observaciones, levantamiento de las observaciones, comunicación del levantamiento de observaciones al supervisor/inspector con copia a la Entidad, participación y suscripción de la recepción final de obra;

3.3 Liquidación de obras del contratista (para la modalidad de contrata): Presentación de los planos georreferenciados de post construcción, presentación de los metrados finales de obra, presentación de la memoria descriptiva de obra, presentación de la liquidación de obras del ejecutor o contratista, presentación del dossier de calidad;

3.4 Procesar y suministrar al supervisor/inspector para el levantamiento digital de la información y los planos de replanteo finales georreferenciados en la plataforma informática que el Ministerio de Vivienda Construcción y Saneamiento tiene a disposición;

3.5 Otras actividades previstas por el Reglamento de la Ley de Contrataciones del Estado.

#### • Especialista de Calidad

Las actividades específicas del especialista en calidad, comprenderán el control de la calidad aplicables a los insumos, los procesos intermedios y finales, definiendo los diferentes ensayos y pruebas; de acuerdo al expediente técnico de obra y la Norma CE.010 Pavimentos Urbanos del Reglamento Nacional de Edificaciones, normas y manuales técnico; que serán de aplicación obligatoria, del mismo modo, el control de las obligaciones contractuales de las personas naturales o jurídicas que tendrán participación en el desarrollo de la obra (subcontratistas, proveedores de materiales y equipos, etc.).

El Especialista en Calidad deberá dejar evidencia objetiva y documentada de todos los protocolos de calidad al término de la construcción. Esta documentación deberá versar sobre decisiones, pruebas, controles, criterios de aceptación aplicados en cada etapa del proceso constructivo.

Las actividades específicas del especialista de calidad, serán desarrolladas de acuerdo al Plan de Aseguramiento y Control de la







**GERENCIA REGIONAL DE INFRAESTRUCTURA**

*"Año de la unidad, la paz y el desarrollo"*

Calidad de la Obra -PAC aprobados en concordancia con los procesos intermedios/finales de la ejecución de la obra. Además, las siguientes actividades contractuales:

**Fase I: Funciones y/o actividades previas al inicio del plazo de ejecución de la obra**

- 1.1 Revisar el expediente técnico de obra en los aspectos correspondientes a su especialidad identificando las posibles prestaciones adicionales, riesgos del proyecto y otros aspectos que pudieran ser materia de consulta; debiendo elaborar el informe correspondiente;
- 1.2 Elaborar/actualizar el Plan de Aseguramiento y Control de la Calidad -PAC; que deberá ser concordante con lo establecido en el expediente técnico y normas técnicas que resulten aplicable a cada insumo y/o proceso constructivo;

**Fase II: Funciones y/o actividades durante la ejecución de la obra**

- 2.1 Implementar y ejecutar el PAC aprobado y sus actualizaciones en la obra;
- 2.2 Dar cumplimiento de la NTP 712.201:2018: CALIDAD EN LA CONSTRUCCIÓN. Lineamientos para la aplicación de la NTP-ISO 9001:2015 en el sector construcción;
- 2.3 Proponer al supervisor/inspector; a través del residente; los cambios al Plan de Aseguramiento y Control de la Calidad – PAC, que aplique a la obra. Una vez aprobado deberá instruir al personal sobre ellos;
- 2.4 Apoyar al residente en la toma de decisiones, de forma planificada y sistemática para el logro del cumplimiento de los objetivos de calidad establecidos;
- 2.5 Planificar auditorías internas y gestionar su ejecución en coordinación con el residente de obra;
- 2.6 Proponer; antes de iniciar algún proceso; que los puntos de inspección en calidad requeridos, tenga el procedimiento correspondiente;
- 2.7 Ejecutar las inspecciones de los materiales, fabricaciones efectuadas fuera de la obra y equipos suministrados por terceros;
- 2.8 Controlar los suministros del sub contratista y/o proveedores para asegurar su conformidad según los requisitos del contrato;
- 2.9 Ejecutar las inspecciones y/o pruebas y/o controles de calidad de las partidas a ser valorizadas;
- 2.10 Facilitar la difusión de las No Conformidades a las demás áreas de construcción, para evitar la recurrencia de las mismas;
- 2.11 Controlar las No-Conformidades o posibles causas de No Conformidades;
- 2.12 Gestionar el seguimiento de las No-Conformidades, así como de las acciones correctivas aplicadas;
- 2.13 Controlar los documentos y registros de calidad emitidos por el contratista a partir de la aplicación de los procedimientos e instructivos del PAC aprobados por el supervisor/inspector;
- 2.14 Establecer los requisitos de control de calidad a los subcontratistas/proveedores y su cumplimiento;
- 2.15 Realizar las pruebas e inspecciones requeridas por el supervisor/inspector o sus especialistas;





**GERENCIA REGIONAL DE INFRAESTRUCTURA**

*"Año de la unidad, la paz y el desarrollo"*

- 2.16 Controlar que todos los equipos de inspección, medición y ensayo que son usados en los procesos constructivos de la obra, cuenten con sus certificados de calibración vigentes;
- 2.17 Elaborar el informe periódico del plan de aseguramiento y control de la calidad de la obra de acuerdo a la estructura del informe periódico del plan de aseguramiento de la calidad de la obra, véase anexos N° 04, 08, 09 y 10 de la ficha de homologación aprobada mediante resolución ministerial N° 146-2021-VIVIENDA;
- 2.18 Otras actividades previstas y considerados en el PAC.

**Fase III: Funciones y actividades para la recepción y liquidación final de la obra y el contrato**

- 3.1 Participar conjuntamente con el Residente y el Supervisor / Inspector, en el acta de recepción de obra;
- 3.2 De requerirse actividades concernientes al levantamiento de observaciones, derivadas del proceso de recepción de obra, deberá apoyar en el levantamiento de las mismas cumplir las obligaciones y actividades, que correspondan a su especialidad, las que se encuentran definidas en la Fase II - Funciones y actividades durante la ejecución de la obra;
- 3.3 Culminado el levantamiento de observaciones, el especialista emitirá un informe previo de conformidad y realizará el correspondiente registro en la documentación vinculante;
- 3.4 Elaborar los dossiers finales de calidad de materiales, equipos, pruebas y ensayos entregados por el contratista, que deberá ser entregado a la entidad;
- 3.5 Otras de acuerdo a su especialidad y/o a requerimiento del supervisor / Inspector.

• **Especialista Ambiental**

Las actividades específicas del Especialista Ambiental comprenderán, identificación, control y monitoreo de la alteración de los componentes ambientales tales como: el aire, el suelo, agua, paisaje, fauna, flora, social y cultural. Los impactos que se derivan de las actividades del proceso constructivo deberán ser tratados en forma oportuna de acuerdo al Plan de Manejo Ambiental-PMA aprobado.

El Especialista Ambiental /elaborará/actualizará el PMA, siendo este el instrumento básico de la gestión ambiental que se deberá cumplir durante el desarrollo de las obras del proyecto. El PMA estará conformado por programas, que deberán ser implementados durante las distintas etapas de la ejecución de obra, con la finalidad de mitigar todo posible impacto y conservar el ambiente donde se desarrolla la ejecución de obra con ello se buscará evitar la generación de conflictos, mejorar la calidad de vida de la población involucrada y mantener una buena relación con la misma.

**Fase I: Actividades previas a la ejecución de la obra (Actividad: Planificación)**

- 1.1 Revisar el expediente técnico en la especialidad y elaboración del



**GERENCIA REGIONAL DE INFRAESTRUCTURA**

*"Año de la unidad, la paz y el desarrollo"*

informe;

1.2 Elaborar y actualizar la Matriz de Identificación de Impactos Ambientales y Medidas de Mitigación, debiendo identificar los impactos positivos y negativos de los componentes ambientales siguientes: Aire, Suelo, Agua, Paisaje, Fauna, Flora, Social y Cultural. Véase anexos N° 14 y 15 de la ficha de homologación aprobada mediante resolución ministerial N° 146-2021-VIVIENDA;

1.3 Implementación de la estrategia de control ambiental contenida en los – instrumentos de gestión ambiental del expediente técnico;

1.4 Otras de acuerdo a su especialidad y/o requerimiento de la Entidad.

**FASE II: Funciones del especialista ambiental durante la ejecución de la obra**

2.1 Implementar y ejecutar el PMA aprobado y sus actualizaciones en la obra; en concordancia al plan de trabajo aprobado del contratista;

2.2 Proponer al supervisor/inspector; a través del residente; los cambios al Plan de Manejo Ambiental (PMA), que aplique a la obra. Una vez aprobados deberá instruir al personal sobre ellos;

2.3 En concordancia al PMA aprobado deberá ejecutar las acciones preventivas, de mitigación, correcciones o compensaciones de los impactos ambientales generados por las actividades realizadas durante la etapa de construcción. Véase anexos N° 14 y 15 de la ficha de homologación aprobada mediante resolución ministerial N° 146-2021-VIVIENDA;

2.4 Entre las actividades que se desarrollan en obra se deberá tomar especial atención a los siguientes procesos constructivos:

> Instalación de la infraestructura provisional del contratista; impactos generados por: área de almacenamiento de lubricantes, combustibles, etc.; área de almacenamiento de herramientas y equipos (plancha, compactadora, vibrador de concreto, entre otros.), zona de almacenamiento de elementos de seguridad, zona de parqueo, área de vestuarios, área de SSHH, área de higiene básica del personal (tanque y/o recipiente convenientemente tapado), área de oficinas, área de maestranza y otros que contemple la obligación contractual;

> Obras de desvío vehicular;

> Señalización de áreas de trabajo y desvío del tránsito vehicular; considerando los impactos sociales generados;

> Excavaciones, carguío y eliminación de residuos sólidos; impactos producidos por los equipos en el desbroce y/o rotura y/o corte y/o excavaciones y/o remociones y/o demolición y/o limpieza; el carguío, transporte y eliminación.

Considerar los impactos de los residuos sólidos por el almacenamiento del material en la zona, que luego será transportado hacia la disposición final;

> Colocación y/o reposición de la superficie de rodadura; impactos producidos por los equipos en el relleno, conformación, compactación, imprimación colocación de la carpeta asfáltica/rígida. Considerar los impactos de los residuos líquidos y sólidos por el almacenamiento del material en la zona, que luego será transportado con el desmonte; y

> Construcción y/o rehabilitación y/o reposición y/o creación y/o mejoramiento y/o ampliación y/o recuperación y/o reconstrucción y/o adecuación y/o remodelación y/o renovación de:

▪ Pavimentos rígidos;





**GERENCIA REGIONAL DE INFRAESTRUCTURA**

*"Año de la unidad, la paz y el desarrollo"*

- Pavimentos flexibles;
  - Pavimentos semiflexibles;
  - Veredas de concreto simple;
  - Veredas de asfalto;
  - Veredas de asfalto o cualquier otro material apropiado;
  - Semaforización;
  - Redes eléctricas de media y/o baja tensión;
  - Obras complementarias que forman parte de las vías urbanas: (Sardineles sumergidos/peraltados, cunetas, bermas, rampas, martillos, parapetos barandas, puentes urbanos, muros de contención, señalización horizontal vertical);
- 2.5 Identificar notificaciones o quejas de terceros que no fueron atendidos referidos al tema ambiental; y
- 2.6 Otras de acuerdo a su especialidad y/o requerimiento de la Entidad.

**Fase III: Funciones y actividades para la recepción y liquidación final de la obra y contrato**

- 3.1 Participar conjuntamente con el Residente y el Supervisor / Inspector, en el acta de recepción de obra;
- 3.2 De requerirse actividades concernientes al levantamiento de observaciones derivadas del proceso de recepción de obra, deberá apoyar en el levantamiento de las mismas cumplir las obligaciones y actividades, que correspondan a su especialidad, las que se encuentran definidas en la Fase II - Funciones y actividades durante la ejecución de la obra;
- 3.3 Culminado el levantamiento de observaciones, el especialista emitirá un informe previo de conformidad y realizará el correspondiente registro en la documentación vinculante;
- 3.4 Elaborar el dossier de mitigación ambiental, desarrollado en el transcurso de la ejecución de obra;
- 3.5 Otras de acuerdo a su especialidad y/o a requerimiento del supervisor / Inspector.

• **Especialista de Seguridad en Obra y Salud en el Trabajo**

Las actividades específicas del especialista en seguridad y salud ocupacional, comprende el cumplimiento de la seguridad en obra y la salud ocupacional de los trabajadores, en concordancia con la normativa vigente, implementación de charlas de seguridad al personal de obra (personal profesional, técnico, administrativo, obrero y otros), supervisión del plan de tránsito interno en la construcción, supervisión del plan de desvíos de la ejecución de obra implementación del plan de repuesta de emergencias, verificación del cumplimiento de uso de los implementos de seguridad personal y colectiva, elaboración de informes periódicos accidentes, los procedimientos de emergencia y otras obligaciones derivadas del Plan De Seguridad y Salud Ocupacional – PSSO aprobados en concordancia con los procesos intermedios/finales de la ejecución de la obra. Asimismo, las siguientes actividades contractuales:

**Fase I: Actividades previas a la ejecución de la obra (Actividad: Planificación)**

- 1.1 Revisar el expediente técnico en la especialidad y elaboración del





## GERENCIA REGIONAL DE INFRAESTRUCTURA

*"Año de la unidad, la paz y el desarrollo"*

informe;

1.2 Elaborar el Plan de Seguridad y Salud Ocupacional – PSSO, sobre la base de las unidades constructivas que comprometen la obra, para ello identificará los procesos, actividades y operaciones establecidos en el expediente técnico y de ser necesario será complementado/actualizado durante la ejecución de la obra; dicho plan incluye la elaboración de la Matriz de Identificación de Peligros y Evaluación de Riesgos y Controles – IPERC;

1.3 Implementar la estrategia de control seguridad salud en el trabajo contenida en los instrumentos de gestión del expediente técnico;

1.4 Otras de acuerdo a su especialidad y/o requerimiento de la Entidad.

### Fase II: Funciones y actividades durante la ejecución de la obra

2.1 Implementar, actualizar y seguimiento del Plan de Seguridad y Salud Ocupacional – PSSO, que deberá contener a la Matriz de Identificación de Peligros y Evaluación de Riesgos y Controles – IPERC, debiendo prevenir que se tenga en cuenta lo siguiente:

- > Garantizar la gestión y preparación de la seguridad y salud en trabajo, asimismo la capacitación al personal en general; en la metodología de la identificación de peligros, evaluación de riesgos y controles, como también facilitar la logística necesaria, formatos impresos y digitales para dicha identificación;
- > Identificación de los peligros asociados a cada actividad, puesto y ambiente de trabajo y su posible efecto. El desarrollo de esta actividad se soporta con entrevistas y observación de tareas;
- > Identificación de los riesgos asociados a los peligros identificados y los controles existentes;
- > En la evaluación de riesgos, deberá verificar que la matriz de criterios determine la probabilidad de un incidente o accidente;
- > Cálculo de la severidad, grado, nivel y significancia del riesgo evaluado. Sobre la base de los resultados obtenidos, implementará las medidas de control más adecuadas para los trabajos y actividades a desarrollar;
- > Reevaluación de los controles propuestos una vez establecido los controles y Gestión de la implementación de los controles propuestos una vez aprobados y validados por la supervisión;
- > Identificación y evaluación de los requisitos legales, los cuales se tomarán en cuenta en el desarrollo del PSSO, durante la ejecución de la obra;
- > Capacitación constante al personal en temas de seguridad y salud ocupacional;
- > Cumplimiento de los mecanismos preventivos establecidos en el PSSO de cada una de las actividades de la ejecución de la obra;
- > Garantizar el uso correcto de los Elementos de Protección Personal – EPPs y colectiva;
- > Cumplimiento y efectividad de cada acción correctiva propuesta por el supervisor;
- > Participar activamente en la investigación de incidentes;
- > Garantizar la asistencia a la línea de mando en el cumplimiento de las funciones que les compete en la implementación y ejecución del PSSO por parte del contratista;
- > Comunicación constante con el residente de obra, informando sobre



**GERENCIA REGIONAL DE INFRAESTRUCTURA**

*"Año de la unidad, la paz y el desarrollo"*

los avances y resultados de la implementación del PSSO;

- > Liderar las reuniones de los comités de seguridad;
  - > Elaborar el informe periódico del plan de seguridad y salud ocupacional-PSSO del contratista, verificando los reportes e indicadores mensuales de: accidentes mortales, accidentes leves, accidentes incapacitantes, enfermedades ocupacionales e incidentes. Véase anexos N° 05, 11, 12 y 13 de la ficha de homologación aprobada mediante resolución ministerial N° 146-2021-VIVIENDA;
  - > Atención de las notificaciones o quejas de la Entidad y terceros referidos al tema de seguridad y salud ocupacional; y
- 2.2 Otras de acuerdo a su especialidad.

**Fase III: Funciones y actividades para la recepción y liquidación final de la obra y el contrato**

- 3.1 Participar conjuntamente con el Residente y el Supervisor / Inspector, en el acta de recepción de obra;
- 3.2 De requerirse actividades concernientes al levantamiento de observaciones, derivadas del proceso de recepción de obra, deberá apoyar en el levantamiento de las mismas cumplir las obligaciones y actividades, que correspondan a su especialidad, las que se encuentran definidas en la Fase II - Funciones y actividades durante la ejecución de la obra;
- 3.3 Culminado el levantamiento de observaciones, el especialista emitirá un informe previo de conformidad y realizará el correspondiente registro en la documentación vinculante;
- 3.4 Elaborar el dossier de seguridad y salud en el trabajo, desarrollado en el transcurso de la ejecución de obra;
- 3.5 Otras de acuerdo a su especialidad y/o a requerimiento del supervisor / Inspector.

**7. CRONOGRAMA DE EJECUCION**

Antes del inicio de obra, El Contratista entregará a la Supervisión, un diagrama de barras (GANTT) de todas las actividades que desarrollará y el personal que intervendrá con indicación del tiempo de su participación. Los diagramas serán los más detallados posibles, tendrán estrecha relación con las partidas del presupuesto y el cronograma valorizado aprobado al Contratista.

**8. FUNCIONES Y ACTIVIDADES DEL PLANTEL PROFESIONAL CLAVE**

Las funciones y/o actividades específicas del plantel profesional clave para la ejecución de una obra de pavimentación de vías urbanas para el procedimiento de selección por licitación pública, están establecidas en la ficha de homologación, mediante Resolución Ministerial N° 146-2021-VIVIENDA del 14 de mayo del 2021.

**9. SUPERVISOR DE OBRA**

Profesional designado por la Entidad para velar directa y permanentemente por la correcta ejecución técnica, económica y administrativa de la obra y del cumplimiento del contrato. Debe cumplir, como mínimo, con la misma experiencia y calificaciones profesionales establecidas para el residente de obra.

En caso de que el supervisor sea una persona jurídica, esta debe designar a una persona natural como supervisor permanente en la obra.

De conformidad con el Artículo 187 del reglamento, la Entidad controla los trabajos efectuados por el contratista a través del supervisor, según corresponda, quien es el



GERENCIA REGIONAL DE INFRAESTRUCTURA

"Año de la unidad, la paz y el desarrollo"

responsable de velar directa y permanentemente por la correcta ejecución técnica, económica y administrativa de la obra y del cumplimiento del contrato, además de la debida y oportuna administración de riesgos durante todo el plazo de la obra, debiendo absolver las consultas que formule el contratista según lo previsto en la Ley de Contrataciones del Estado y su reglamento.

El inspector o el supervisor, según corresponda, está facultado para ordenar el retiro de cualquier subcontratista o trabajador por incapacidad o incorrecciones que, a su juicio, perjudiquen la buena marcha de la obra; para rechazar y ordenar el retiro de materiales o equipos por mala calidad o por el incumplimiento de las especificaciones técnicas y para disponer cualquier medida generada por una emergencia. No obstante, lo señalado en el párrafo precedente, su actuación debe ajustarse al contrato, no teniendo autoridad para modificarlo.

El contratista debe brindar al supervisor las facilidades necesarias para el cumplimiento de su función, las cuales están estrictamente relacionadas con esta. El Contratista estará obligado a mantener informado a la Supervisión con la debida y necesaria anticipación, acerca de su inmediato programa de trabajo y de cada una de sus operaciones, en los términos y plazos prescritos en los documentos contractuales.



La Supervisión y el personal autorizado por la Entidad, tendrán acceso a la obra, en todo tiempo, cualquiera sea el estado en que se encuentre, y el Contratista deberá prestarle toda clase de facilidades para el acceso a la obra y su inspección. A este fin, el Contratista deberá:

- Permitir el servicio de sus empleados y el uso de su equipo y material necesario para la inspección y vigilancia de la obra.
- Proveer y mantener en perfectas condiciones todas las marcas, señales y referencias necesarias para la ejecución e inspección de la obra.
- Prestar en general, todas las facilidades y los elementos adecuados de que dispone, a fin de que la supervisión se efectúe en la forma más satisfactoria, oportuna y eficaz.
- El Contratista antes de la iniciación de la obra, deberá obligatoriamente indicar a la Entidad el horario de trabajo dentro del cual deberán realizarse los trabajos, a fin de que pueda disponer un adecuado control de los mismos.
- Los trabajos realizados fuera del horario establecido y que no hayan tenido sido autorizados por la Supervisión no serán Reconocidos para efecto de pago

**10. CUADERNO DE OBRA DIGITAL Y ANOTACIÓN DE OCURRENCIAS**

De acuerdo a la **Directiva N° 009-2020-OSCE**, el cuaderno de obra digital aplicara al contrato de obra que derive de este procedimiento de selección para la ejecución de la obra.

Por lo que, los procedimientos de apertura, manejo, cierre y otros procedimientos estarán sujetas a lo establecido en la **Directiva N° 009-2020-OSCE**.

**11. CONSULTAS**

Las consultas en cuaderno de obra son el mecanismo a través del cual el residente de obra comunica al Supervisor las observaciones discrepancias, deficiencias, omisiones, aclaraciones que tiene respecto a determinada información del expediente técnico. El residente de obra debe formular las consultas con toda claridad cuál es el tema a discernir. En tanto que el Supervisor debe absolver las consultas en la forma, plazos de respuesta, alcances y atribuciones, de acuerdo lo dispuesto en el **Art. 193° del Reglamento de la Ley de Contrataciones del Estado**.





GERENCIA REGIONAL DE INFRAESTRUCTURA

"Año de la unidad, la paz y el desarrollo"

12. ADELANTOS

11.1 ADELANTO DIRECTO

La Entidad otorgará un Único adelanto directo por el **DIEZ (10) %** del monto del contrato original.

El contratista debe solicitar formalmente el Adelanto Directo dentro de los ocho (8) días siguientes a la Suscripción del Contrato, adjuntando a su solicitud la garantía por adelantos mediante carta fianza o póliza de caución y el comprobante de pago correspondiente. La Entidad debe entregar el monto solicitado dentro de los siete (7) días contados a partir del día siguiente de recibida la solicitud del contratista.

Vencido el plazo para solicitar el adelanto no procede la solicitud.

11.2 ADELANTO PARA MATERIALES O INSUMOS

La Entidad otorgará adelantos para materiales o insumos por el **VEINTE (20) %** del monto del contrato original, conforme al calendario de adquisición de materiales o insumos presentado por el contratista.



La entrega de los adelantos se realizará en un plazo de ocho (08) días calendarios previos a la fecha prevista en el calendario de adquisición de materiales o insumos para cada adquisición, con la finalidad que EL CONTRATISTA pueda disponer de los materiales o insumos en la oportunidad prevista en el calendario de avance de obra valorizado. Para tal efecto, EL CONTRATISTA debe solicitar la entrega del adelanto en un plazo de siete (07) días calendario anteriores al inicio del plazo antes mencionado, adjuntando a su solicitud la garantía por adelantos mediante carta fianza o póliza de caución y el comprobante de pago respectivo.

13. VALORIZACIONES

La valorización será de período MENSUAL. Con el siguiente contenido:

- Copia de la Resolución que aprueba el Expediente Técnico (**SOLO EN LA PRIMERA VALORIZACIÓN**)
- Copia de Contrato
- Copia del Contrato de Consorcio de existir (**SOLO EN LA PRIMERA VALORIZACIÓN**)
- Copia del Acta de Entrega de Terreno (**SOLO EN LA PRIMERA VALORIZACIÓN**)
- Cuadro resumen de pagos (valorizaciones) y amortizaciones de los adelantos
- Copia de la fórmula polinómica del Expediente Técnico
- Calendario Programado Valorizado actualizado
- Documentos que acredite el control de la calidad en obra, de corresponder de acuerdo a lo señalado por el Supervisor.
- Copia Certificada de Habilitación del Ing. Residente Expedida por el CIP
- Copias de Cartas Fianzas vigentes: Adelanto Directo, Adelanto de Materiales, Fiel Cumplimiento.
- Constancia de pago por tributos del mes valorizado: SENCICO, CONAFOVICER, ESSALUD, ONP y/o AFP, SCTR, Planilla Jornales, Declaración PDT-SUNAT
- Copia de asientos del Cuaderno de Obra visados por el Residente, Supervisor o Inspector
- Copia de la Resolución de Adicional y/o Deductivo de obra (si lo hubiera)
- Copia de resoluciones de Ampliación de Plazo (si lo hubiera)





## GERENCIA REGIONAL DE INFRAESTRUCTURA

"Año de la unidad, la paz y el desarrollo"

- Copia del Documento de Suspensión o Paralización de Obra (si lo hubiera)
- Copia del documento de Reinicio de Obra (si lo hubiera)
- Relación de Personal Técnico de acuerdo a la propuesta de las especialidades y el porcentaje de participación, así como el informe de actividades visado por el Residente.
- Panel Fotográfico de las partidas ejecutadas del mes valorizado de obra
- Expediente de Valorización en digital
- Informe de Conformidad de Valorización, emitida por la supervisión o inspector para trámite de pago
- Informe de la Sub-Gerencia de Supervisión y Control de la GRI
- Oficio de Conformidad de la GRI
- Factura

Además de entregar el digital escaneado y editable de la valorización, así como de todos los trámites de consultas, ampliaciones de plazo, prestaciones de adicionales y cualquier trámite de orden contractual.

El plazo del pago de la valorización se regirá por lo dispuesto en el **numeral 194.6 del artículo 194** del reglamento.



Las valorizaciones son la cuantificación económica de un avance físico en la ejecución de la obra, realizada en un período determinado, tienen el carácter de pagos a cuenta y son elaboradas el último día de cada período previsto en la sección específica de las bases, por el inspector o supervisor, según corresponda y el contratista. Si el inspector o supervisor no se presenta para la valorización conjunta con el contratista, este la efectúa.

En caso de retraso en el pago de las valorizaciones, por razones imputables a la Entidad, el contratista tiene derecho al reconocimiento de los intereses legales efectivos, de conformidad con el **artículo 39** de la Ley y los **artículos 1244, 1245 y 1246 del Código Civil**.

En caso se haya suscrito contrato con un consorcio, el pago de las valorizaciones se realizará a quien se indique en el contrato de consorcio.

Las valorizaciones se formularán en función a los metrados ejecutados aplicando las partidas y precios unitarios del desagregado de partidas que dio origen a la propuesta y que fuera presentada al momento de ofertar, agregando separadamente los montos proporcionales de gastos generales y utilidad ofertados a este monto se agrega, de ser el caso, el porcentaje correspondiente al Impuesto General a las Ventas. El plazo máximo de aprobación por el Inspector de las valorizaciones y su remisión a la Entidad, de cinco (05) días contados a partir del primer día hábil del mes siguiente de la valorización respectiva, y será cancelada por la Entidad en fecha no posterior al último día de tal mes.

#### 14. FORMULA POLINOMICA

La fórmula polinómica será aquella que se encuentra aprobada en el expediente técnico.

##### 14.1 REAJUSTES

En el caso de contratos de obra pactados en moneda nacional, las valorizaciones que se efectúen a precios originales del contrato y sus ampliaciones son ajustadas multiplicándolas por el respectivo coeficiente de reajuste "K" que se obtenga de aplicar la fórmula o fórmulas polinómicas previstas en el expediente técnico de obra



**GERENCIA REGIONAL DE INFRAESTRUCTURA**

*"Año de la unidad, la paz y el desarrollo"*

que es parte de las bases, los Índices Unificados de Precios de la Construcción que publica el Instituto Nacional de Estadística e Informática - INEI, correspondiente al mes en que debe ser pagada la valorización. Una vez publicados los índices correspondientes al mes en que debió efectuarse el pago, se realizan las regularizaciones necesarias.

Dado que los Índices Unificados de Precios de la Construcción son publicados con un mes de atraso, los reajustes se calculan en base al coeficiente de reajuste "K" conocido al momento de la valorización. Cuando se conozcan los Índices Unificados de Precios que se deben aplicar, se calcula el monto definitivo de los reajustes que le corresponden y se pagan con la valorización más cercana posterior o en la liquidación final sin reconocimiento de intereses.

**15. SUB CONTRATACION**

Se podrán Subcontratar – Partidas durante la ejecución de la obra siempre que sea autorizado por la entidad. Cuyo procedimiento deberá realizarse conforme a lo establecido en el Art. 147, del Reglamento de la Ley de Contrataciones del Estado.

Se puede subcontratar por un máximo del cuarenta por ciento (40%) del monto del contrato original, salvo prohibición expresa contenida en los documentos del procedimiento de selección o cuando se trate de prestaciones esenciales del contrato vinculadas a los aspectos que determinaron la selección del contratista.

La Entidad aprueba la subcontratación por escrito y de manera previa, dentro de los cinco (5) días hábiles de formulado el pedido. Si transcurrido dicho plazo la Entidad no comunica su respuesta, se considera que el pedido ha sido rechazado.

**16. IDENTIFICACION Y ASIGNACION DE RIESGOS**

Para la contratación de obras, la planificación debe incluir la identificación y asignación de riesgos previsible de ocurrir durante la ejecución, así como las acciones y planes de intervención para reducirlos o mitigarlos, conforme a los formatos que aprueba el OSCE. El análisis de riesgos implica clasificarlos por niveles en función a: (i) su probabilidad de ocurrencia y (ii) su impacto en la ejecución de la obra.

Riesgos derivados de eventos de fuerza mayor (sismo), Capacitación a los trabajadores sobre acciones durante el sismo. Contar con un Plan de Emergencia y Evacuación. Reunirse con los trabajadores, personal técnico y profesional para planificar acciones de prevención y respuesta. Contar con un maletín para emergencias, fácil de llevar en casos de evacuación. Ubicarse inmediatamente en lugares seguros previamente identificados, alejarse de estructuras provisionales tales como postes, taludes y zanjas profundas de tierra.

**17. LICENCIAS Y CERTIFICADOS**

**LAS GESTIONES Y LICENCIAS DE CONSTRUCCIÓN** deberán ser canalizadas por el contratista a nombre de la Entidad, los gastos (TUPA) que de estos deriven serán asumidos por la entidad en la etapa de liquidación. Asimismo, las gestiones que sean necesarias durante la ejecución con los sectores (seda Loreto, electro oriente, etc.).

**18. SEGUROS**

El contratista deberá presentar a la entidad todos los seguros (Seguro CAR, SCTR, entre otros), necesarios de aseguradoras autorizadas según conforme a la legislación vigente y debidamente supervisados por la superintendencia de banca y seguros y de administradores de fondos de pensiones, la misma que se mantendrán vigente hasta que el proyecto se encuentre recibido por la entidad.



GERENCIA REGIONAL DE INFRAESTRUCTURA

"Año de la unidad, la paz y el desarrollo"

**19. RECEPCION Y LIQUIDACION DE OBRA**

Al terminar todos los trabajos, el Contratista hará entrega de la obra a la Comisión de Recepción nombrada por el **GOBIERNO REGIONAL DE LORETO**.

La recepción de la obra se hará de acuerdo a lo estipulado en el **artículo 208** del Reglamento. El procedimiento para la liquidación del contrato de obra será en concordancia con lo establecido en el **artículo 209** del Reglamento.

No se procederá a la liquidación de obra, mientras existan controversias pendientes de resolver. Luego de haber quedado consentida la liquidación y efectuado el pago del saldo de la liquidación culmina el contrato y se Cierra el expediente respectivo.

La Entidad o el contratista, según corresponda, deben efectuar el pago del monto correspondiente al saldo de la liquidación del contrato de obra, en el plazo de quince 15 días calendario, computados desde el día siguiente del consentimiento de la liquidación. Para tal efecto, la parte que solicita el pago debe presentar el comprobante de pago respectivo.

Asimismo, el contratista a la culminación de la obra deberá alcanzar al supervisor y/o inspector el dossier de calidad del proyecto donde contenga respectivos certificados de calidad de los materiales, pruebas de calibración de los equipos, pruebas de ensayo, así como también el manual de operación y mantenimiento del equipamiento e instalaciones que cuente el proyecto



**20. CONFORMIDAD**

Otorgada la conformidad de la prestación, la Entidad otorga al contratista, una constancia de prestación de ejecución de la cual es entregada conjuntamente con la liquidación de la obra. Solo se puede diferir la entrega de la constancia en los casos en que hubiera penalidades, hasta que estas sean canceladas.

**21. CONDICIONES DE LOS CONSORCIADOS**

De conformidad con el **numeral 49.5 del artículo 49** del Reglamento, se define lo siguiente:

- Número máximo de consorciados es de 02 integrantes.
- Porcentaje Mínimo de participación en la ejecución del contrato, para el integrante del Consorcio que acredite mayor experiencia, es de 60 %.
- Porcentaje Mínimo de participación en la ejecución del contrato, para el integrante del Consorcio que acredite menor experiencia, es de 40 %.

**22. OTRAS PENALIDADES APLICABLES**

De acuerdo con el artículo 163° se pueden establecer otras penalidades, las cuales deben ser objetivas, razonables, congruentes y proporcionales con el objeto de la contratación.

Cabe precisar que la penalidad por mora y las otras penalidades pueden alcanzar cada una, un monto máximo equivalente al diez por ciento (10%) del monto del contrato vigente.

Tabla de Otras Penalidades





GERENCIA REGIONAL DE INFRAESTRUCTURA

"Año de la unidad, la paz y el desarrollo"

N°	Supuestos de aplicación de penalidad	Forma de cálculo	Procedimiento
1	Cuando El Personal Acreditado Permanece Menos De Sesenta (60) Días Desde El Inicio De Su Participación En La Ejecución Del Contrato O Del Íntegro Del Plazo De Ejecución, Si Este Es Menor A Los Sesenta (60) Días, De Conformidad Con Las Disposiciones Establecidas En El <b>Numeral 190.2 Del Artículo 190</b> Del Reglamento.	0.50 De UIT Por Cada Día De Ausencia Del Personal En Obra En El Plazo Previsto.	según informe del inspector y/o supervisor de la obra.
2	En Caso El Contratista Incumpla Con Su Obligación De Ejecutar La Prestación Con El Personal Acreditado O Debidamente Sustituido.	0.50 De UIT Por Cada Día Ausencia Del Personal En Obra.	según informe del inspector y/o supervisor de la obra.
3	No Presentar Dentro De Los Siete (07) Días Calendario De Iniciada La Ejecución De La Obra, El Plan De Manejo Ambiental Programado De Las Actividades A Realizarse De Insumos Y Recursos A Utilizar Y El Cronograma De Participación Del Personal	0,9 UIT, Por Cada Día De Incumplimiento	según informe del inspector y/o supervisor de la obra..
4	<b>Indumentaria E Implemento De Protección Personal</b> El Contratista Que No Cumpla En Dotar Al Personal Los Implementos O Equipo Básico De Protección Personal, En La Ejecución De La Obra, Conforme Lo Establece La Norma G.050. La Multa Será Por Persona, Por Ocurrencia Y Por Día.	0.50 UIT Por Ocurrencia	Según Informe Del Inspector Y/O Supervisor De La Obra.
5	<b>Equipos Del Contratista</b> Cuando El Contratista No Cuente Con Los Equipos Mínimos Exigidos En El Expediente Técnico, O Que Los Tenga Incompletos Para La Ejecución De La Obra. La Penalidad Será Por Día Y Por Equipo.	0.50 UIT Por Ocurrencia	Según Informe Del Inspector Y/O Supervisor De La Obra.
6	<b>Calidad De Materiales</b> Cuando El Contratista Emplee Materiales Que No Cumplan Los Requisitos De Las Especificaciones Técnicas Contenidas En El Expediente Técnico Y Las Normativas Vigentes. La Penalidad Será Por Cada Caso Detectado. El Contratista Deberá Retirar Dicho Material Y Reemplazarlo Por Otro Que Cuente Con Los Respectivos Certificados Y/O Ensayos De Control De Calidad. Siendo Dicho A Cargo Del Contratista.	0,5 Uti, Por Ocurrencia	Según Informe Del Inspector Y/O Supervisor De La Obra.



GERENCIA REGIONAL DE INFRAESTRUCTURA

"Año de la unidad, la paz y el desarrollo"

7	<b>Uso De Materiales Sin Ensayo En Calidad Previos.</b> Cuando El Contratista Presente Materiales Que No Cuenten Con Los Certificados Y/O Ensayos De Calidad Previos A Su Utilización, El Contratista Deberá Retirar Dichos Materiales Y Reemplazarlos Por Otros Que Cuenten Con Los Respectivos Certificados Y/O Ensayos De Control De Calidad. Siendo Dicho A Cargo Del Contratista.	0,5 Uti, Por Ocurrencia	según informe del inspector y/o supervisor de la obra.
8	<b>Permanencia Del Residente De Obra</b> El Residente Es De Forma Permanente Y Directa. (Art. 179° Del Rlc). En Caso De Que El Residente De Obra No Permanezca Permanentemente En La Obra Será Causal De Aplicación De La Penalidad. La Penalidad Será Por Cada Día De Inasistencia.	0,5 Uti, Por Cada Día De Ausencia Del Personal	según informe del inspector y/o supervisor de la obra.
9	<b>Permanencia Del Plantel Técnico</b> En Caso De Que Los Profesionales Del Plantel Técnico No Permanezcan En Obra De Acuerdo Al Coeficiente De Participación Y De Acuerdo Al Cronograma De Participación.	0,5 Uti, Por Cada Día De Ausencia Del Personal	según informe del inspector y/o supervisor de la obra.
10	<b>Pago Del Personal</b> Por La Demora En El Cumplimiento En Los Pagos Del Personal El Servicio Del Contratista Por Un Periodo Mayor A Un Mes. La Multa Será Por Cada Caso Determinado.	0,5 Uti, Por Cada Caso Determinado	según informe del inspector y/o supervisor de la obra.
11	<b>Seguridad De Obra Y Señalización</b> Cuando No Cuenta Con Los Dispositivos De Seguridad En La Obra Tanto Peatonal Y Vehicular Incumpliendo Las Normas Y El Expediente Técnico. La Penalidad Será Por Cada Día De Incumplimiento.	0,8 Uti, Por Cada Caso Determinado	según informe del inspector y/o supervisor de la obra.
12	<b>Cronograma Valorizado Al Inicio Del Plazo Contractual</b> Cuando El Contratista No Cumple Con Entregar El Calendario Valorizado Adecuado A La Fecha De Inicio Del Plazo Contractual, En Un Plazo De 03 Días Calendario De Iniciado El Plazo. La Penalidad Será Por Cada Día De Retraso En La Presentación.	0,9 Uti, Por Cada Día De Incumplimiento	según informe del inspector y/o supervisor de la obra.
13	<b>Cartel De Obra</b> Cuando El Contratista No Coloque El Cartel De Obra Dentro De Los Siete (07) Días Calendarios Posteriores A La Entrega De Terreno, Así Mismo, Es Obligación Del Contratista Mantener El Cartel De Obra En Óptimas Condiciones Durante La Ejecución De	0,9 Uti, Por Cada Día De Incumplimiento	según informe del inspector y/o supervisor de la obra.



**GERENCIA REGIONAL DE INFRAESTRUCTURA**

"Año de la unidad, la paz y el desarrollo"

	La Obra Hasta La Recepción De Obra, Caso Contrario Se Efectuará La Penalidad. La Penalidad Será Por Día.		
14	Por Presentar Valorizaciones De Obras Y/O Metrados No Ejecutados (Sobrevalorizaciones), Que No Hayan Sido Sustentados, Sin Perjuicio De Las Acciones Legales Que Pudieran Corresponder.	Hasta El 10% De Lo Sobrevalorado	según informe del inspector y/o supervisor de la obra.
15	Si El Contratista Incumple Con Las Normas Socio Laborales Y/O De Seguridad Y Salud En El Trabajo.	0,8 UIT, Por Cada Día De Ocurrencia	según informe del inspector y/o supervisor de la obra.
16	En Caso De Que La Maquinaria Y Equipamiento Estratégico Presente Deterioro Y El Contratista No Realice La Reposición Al Día Siguiendo De Haber Sido Requerido, Se Aplicará Una Penalidad Por Cada Día De Ocurrencia	0,8 UIT, Por Cada Día De Ocurrencia	según informe del inspector y/o supervisor de la obra.
17	No Presentar Dentro De Los Siete (07) Días Calendarios De Iniciada La Ejecución De La Obra, El Plan De Seguridad, Conjuntamente Con El Cronograma De Actividades Y Recursos.	0,8 UIT, Por Cada Día De Ocurrencia	según informe del inspector y/o supervisor de la obra.
18	Por No Presentar A Tiempo El Informe Técnico De Revisión Del Expediente Técnico De Obra De Acuerdo Al Artículo N° 177 Del R.L.C.E.	1 UIT	según informe del inspector y/o supervisor de la obra.
19	No Presentar Dentro De Los Siete (07) Días Calendarios De Iniciada La Ejecución De La Obra, El Cronograma De Participación De Todo El Personal Técnico Propuesto De Acuerdo Al Coeficiente De Participación.	0,8 UIT, Por Cada Día De Ocurrencia	según informe del inspector y/o supervisor de la obra.

**Procedimiento para aplicación de penalidad:**

1. El Supervisor de Obra procede a calcular la penalidad según la Tabla de penalidades, sobre la base del Monto del Contrato vigente, por día, personal de ocurrencia, de corresponder, verificando antes que el monto acumulado de penalidades aplicadas no haya excedido el monto máximo de penalidad admisible, equivalente al diez por ciento (10%) del monto del contrato vigente.
2. El Supervisor de Obra registra en el cuaderno de obra la aplicación de la penalidad y mediante carta comunica a la Gerencia Regional de Infraestructura del Gobierno Regional de Loreto que la penalidad será incluida en la siguiente valorización.
3. El Supervisor de Obra elabora y remite la valorización con la aplicación de la penalidad.
4. En los casos que el monto acumulado de penalidades aplicadas haya excedido el monto máximo admisible, el Supervisor de obra evaluará y podrá proponer a la Entidad que inicie la Resolución del Contrato de obra.

**23. EJECUCIÓN DE OBRA.**

El Contratista ejecutará la Obra en estricto cumplimiento del Expediente Técnico. Los materiales, herramientas y Mano de Obra, serán tomando en consideración de acuerdo a lo definido en el expediente técnico. La construcción, sin excepción, comprenderá las mejores prácticas de ejecución de Obras, empleando procedimientos constructivos de calidad, equipos y técnicas de





## GERENCIA REGIONAL DE INFRAESTRUCTURA

"Año de la unidad, la paz y el desarrollo "

última generación acordes con las tecnologías vigentes, a fin de asegurar un producto de calidad.

### SEGURIDAD DE OBRA

Complementando las actividades programadas se tomarán las medidas de seguridad durante la ejecución de la obra, la misma que deberá implementarse de tal manera que se den todas las condiciones necesarias para evitar accidentes. Las medidas de seguridad deben abarcar desde las labores de difusión de los desvíos hasta los avisos preventivos en el sitio de la obra.

### REPOSICIÓN DE SERVICIOS PÚBLICOS AFECTADOS

El Contratista deberá efectuar un inventario detallado de las instalaciones de servicios públicos ubicadas en el área de influencia del proyecto, para la cual por medio de consultas a las empresas correspondientes deberá conseguir la información de ubicaciones de redes principales y secundarias de las redes sub-terráneas y aéreas, así como de las acometidas domiciliarias, estado de conservación, vida útil remanente, etc.

### SEGURIDAD Y SALUD OCUPACIONAL

El Contratista deberá cumplir con la normatividad legal, sobre Seguridad y Salud Ocupacional; de aplicación en su actividad; al respecto deberá dar estricto cumplimiento, bajo su responsabilidad en caso de inobservancia, de la normatividad referencial y sus modificaciones.

El Contratista deberá desarrollar las medidas adecuadas de seguridad y salud ocupacional a fin de garantizar la seguridad y salud del personal que intervenga en la actividad y preservar los bienes propios.

### TRIBUTOS Y OTRAS OBLIGACIONES

Serán de cargo del Contratista todos los tributos, contribuciones y gravámenes que le corresponden de acuerdo a Ley. Toda responsabilidad de carácter laboral y por el pago de aportaciones sociales es exclusivamente del Contratista.

#### 23.1 Errores o Contradicciones

El Contratista debe hacer notar a la Entidad cualquier error o contradicción en los documentos, poniéndolo de inmediato en conocimiento del Supervisor.

Se entiende que, para realizar su propuesta, el postor ha analizado el expediente técnico, ha realizado sus propios Metrados y ha considerado todos los gastos para desarrollar la obra de acuerdo a los planos entregados.

#### 23.2 TRABAJOS DEFECTUOSOS O MAL EJECUTADOS

El Contratista es exclusivamente responsable de la ejecución y conservación de las obras objeto del presente contrato y de las faltas que en ellas pudieran notarse, sin que le exima de responsabilidad la circunstancia de que la Supervisión de Obra haya examinado y reconocido la obra durante su construcción o los materiales empleados, ni que las distintas partes de obra hayan sido incluidas en las mediciones o certificaciones parciales.

Si la obra no se sujetara estrictamente a los planos y demás documentos del proyecto, si los materiales utilizados no fueran de la calidad requerida, si se advierten vicios o defectos en la construcción o se tienen razones fundadas para creer que existen vicios ocultos en la obra ejecutada, el Contratista deberá demolerla y rehacerla hasta dejarla a completa satisfacción de la Supervisión de obra.

#### 23.3 Obras Provisionales

El Contratista deberá acondicionar ambientes temporales que permitan, tanto al





**GERENCIA REGIONAL DE INFRAESTRUCTURA**

*"Año de la unidad, la paz y el desarrollo"*

Contratista, ala Supervisión, el normal desarrollo de sus actividades, debiendo incluir oficinas, almacenes de equipos y materiales, los mismos que deberán quedar habilitados y equipados a los quince (15) días calendario de iniciado el plazo de ejecución de la obra y conservarse hasta la recepción de la obra.

Estos ambientes ofrecerán adecuadas condiciones de estabilidad, aislamiento, ventilación e iluminación y deberán estar provistos de adecuadas instalaciones eléctricas, sanitarias y comunicaciones de ser necesarias.

Asimismo, el Contratista instalará las facilidades en función de la magnitud de la obra a realizar, debiendo reunir en cualquier caso las siguientes condiciones:

- El almacenaje de los materiales excepto los no perecederos se realizará bajo parte cubierta, exigiéndose cerramientos laterales que tengan ventilación natural mediante aberturas practicables.
- La obra dispondrá de servicios sanitarios adecuados a la cantidad de personal obreroempleado.
- Los depósitos o almacenes, talleres, casilla de vigilancia, vestuarios para el personal, servicios higiénicos, etc., cumplirán con las condiciones de higiene imprescindible para su uso, a criterio del Supervisor.



Los gastos, que demande la instalación, el funcionamiento y conservación de los ambientes para la ejecución de la Obra, se extenderán hasta la recepción de la obra y corren por cuenta del Contratista.

Estas prescripciones no son excluyentes de otras previsiones que pudiera adoptar el Contratista para el más eficaz desarrollo de las actividades relacionadas a la ejecución de la obra, pero, en cualquier caso, deberá mantener informado al Supervisor de las modificaciones que sobre el particular llevará a cabo, debiendo merecer su visto bueno.

El Contratista será responsable de la vigilancia general de las obras en forma continua, para prevenir sustracciones o deterioros de los materiales, enseres, estructuras y otros bienes propios o ajenos; en caso de pérdida correrá con los gastos que demande su sustitución.

El Contratista deberá colocar cercos, protecciones, barreras, letreros, señales y luces de peligro y tomar las demás precauciones necesarias en todas las maquinarias y partes del campamento donde puedan producirse accidentes.

#### **23.4 PROGRAMA DE TRABAJO**

Dentro del día siguiente al inicio contractual de la obra, el Contratista deberá presentar para consideración del Supervisor, el Calendario de Obra Valorizado contratado, adecuado a la fecha de inicio del plazo contractual.

Dentro de los siete (7) días calendario siguientes al inicio contractual de la obra, el Contratista deberá presentar para consideración del Supervisor, un Calendario detallado de Adquisición de equipos y materiales ajustado a las fechas calendario de iniciación y terminación contractual de la obra, en el que se muestre el orden en que se ha de proceder a la ejecución de los diferentes trabajos.

Estos programas de trabajos deberán ser elaborados utilizando el Método del Camino Crítico (CPM) o El diagrama de barras de GANTT.

Al actualizar su programa de trabajo y/o cronograma, el Contratista deberá tomar en



GERENCIA REGIONAL DE INFRAESTRUCTURA

"Año de la unidad, la paz y el desarrollo"

cuenta las restricciones originadas por caso fortuito o de fuerza mayor.

El Contratista estará obligado a presentar la reprogramación de sus trabajos toda vez que le sea aprobada una prórroga justificada del plazo de ejecución de la obra o cuando el Supervisor lo requiera como consecuencia del atraso en el cumplimiento del cronograma vigente, conforme a los plazos establecidos vigentes, estando el nuevo programa de trabajos sujeto a la revisión y aprobación del Supervisor.

La presentación del programa de trabajos y su aprobación por el Supervisor, no eximirán al Contratista de ninguna de las obligaciones y responsabilidades emergentes del Contrato.

**24. AMPLIACIONES DE PLAZO**

En concordancia con el artículo 197 del RLCE, el Contratista podrá solicitar la ampliación de plazo pactado por cualquiera de las siguientes causales ajenas a la voluntad del Contratista, siempre que modifiquen la ruta crítica del programa de ejecución de obra vigente al momento de la solicitud de la ampliación:

1. Atrasos y/o paralizaciones por causas no atribuibles al Contratista.
2. Cuando es necesario un plazo adicional para la ejecución de la prestación adicional de obra. En este caso, el Contratista amplía el plazo de las garantías que hubiere otorgado.
3. Cuando es necesario un plazo adicional para la ejecución de los mayores metros que no provengan de variaciones del expediente técnico de obra, en contratos a precios unitarios.
4. Para que proceda una ampliación de plazo, deberá observarse el procedimiento y plazos regulados en el artículo 198 del Reglamento de la Ley de Contrataciones del Estado.



**25. EFECTOS DE MODIFICACIÓN DEL PLAZO CONTRACTUAL**

Los efectos de la modificación del plazo contractual se encuentran estipulado en el artículo 199 del Reglamento de la Ley de Contrataciones del Estado. Las ampliaciones de plazo darán lugar a mayores costos directos debidamente acreditados y los gastos generales variables. Las reducciones de plazo por reducción de prestaciones que generen menores gastos generales serán deducidas de la liquidación final del contrato.

La entidad ampliará el plazo de los otros contratos celebrados vinculados directamente al contrato principal, de acuerdo al artículo 199.7 del Reglamento de la Ley de Contrataciones del Estado.

**26. LIMPIEZA GENERAL Y RETIRO DE OBRAS PROVISIONALES**

Cuando la obra se haya terminado, todas las instalaciones provisionales, depósitos y ambientes construidos deberán ser removidos y/o restablecidos a su forma original para adquirir un aspecto limpio, debiendo el Contratista efectuar dichos trabajos con cargo a sus gastos generales.

**26. CONSERVACIÓN DEL MEDIO AMBIENTE**

El Contratista deberá identificar y utilizar a su costo, botaderos autorizados para colocar los residuos de materiales que por efecto de la obra se genere, evitando en lo posible el impacto negativo con el medio ambiente.

El Contratista tiene la obligación de velar por la conservación del Medio Ambiente, para lo cual deberá cumplir con todas las provisiones correspondientes.

El Contratista deberá asumir su responsabilidad por las infracciones que pudiera



GERENCIA REGIONAL DE INFRAESTRUCTURA

"Año de la unidad, la paz y el desarrollo"

cometer, contra la legislación relacionada con la preservación del medio ambiente.

**27. RESPONSABILIDAD POR PÉRDIDA DE MATERIALES O HERRAMIENTAS.**

La Entidad no asume ninguna responsabilidad por pérdida de materiales o herramientas del Contratista dentro de la obra.

**28. RECEPCIÓN DE OBRA**

A la terminación de la obra y luego de una inspección conjunta entre el Supervisor y del Contratista, si no surgen observaciones con relación a la calidad y terminación de la Obra, se procederá a la Recepción, suscribiendo el Acta correspondiente, en la que se indicará claramente el estado final de la obra, de existir observaciones no se podrá recepcionar la obra, se levantará un acta de observaciones, en la que se indicará el plazo máximo para la subsanación de las mismas, el contratista informará en su oportunidad que se ha culminado con la subsanación de las observaciones determinadas por el comité de recepción de la obra, para lo cual la entidad definirá una nueva fecha para la recepción de la obra, de conformidad con el Reglamento de la Ley de Contrataciones del Estado.

**29. DOCUMENTOS COMPLEMENTARIOS DEL CONTRATO DE EJECUCIÓN DE OBRA.**

Forman parte integrante del contrato, todos los documentos indicados en los requerimientos técnicos mínimos proporcionados por la entidad y las bases del proceso de selección correspondiente; así como el expediente técnico completo y toda otra documentación referente a la Obra, que tienen por finalidad complementarse mutuamente.

En caso de discrepancia entre diferentes partes de los Documentos de Contrato, se aplicará el siguiente orden de precedencia entre los mismos:

- Contrato de obra
- Bases del procedimiento
- Oferta del contratista
- Otros documentos que forman parte del contrato

**30. RESPONSABILIDAD POR VICIOS OCULTOS**

La conformidad de la ejecución de la obra por parte de LA ENTIDAD no enerva su derecho a reclamar posteriormente por defectos o vicios ocultos, conforme a lo dispuesto en la ley y Reglamento de contrataciones del estado.

El plazo máximo de responsabilidad de EL CONTRATISTA es de 7 años, contados a partir de la conformidad de la recepción total de la obra.

**31. OTRAS CONDICIONES PARA EL CONTRATISTA**

- El Contratista deberá contar con una Oficina Implementada en la ciudad donde se realizará para el cumplimiento de sus funciones técnicas, administrativas y de coordinaciones, durante la ejecución de la obra.
- El Contratista Deberá consignar un correo electrónico en la cual AUTORICE que se notifique la documentación que se generen como consecuencia de la ejecución contractual, además, deberá contar con una oficina en la ciudad de Iquitos, donde se realizarán las notificaciones físicas de la documentarias por parte de la Gerencia Sub Regional de Alto Amazonas del Gobierno Regional de Loreto.
- El Contratista debe contar con Seguro Contra Accidentes Personales, Seguro Complementario de Trabajo de Riesgo u otros seguros para todo su personal. El mismo que será presentado a la suscripción del contrato y deberá estar vigente desde el inicio de sus actividades y por el plazo estipulado en su contrato.





GERENCIA REGIONAL DE INFRAESTRUCTURA

"Año de la unidad, la paz y el desarrollo"

- Su personal. El mismo que será presentado a la suscripción del contrato y deberá estar vigente desde el inicio de sus actividades y por el plazo estipulado en su contrato.

## II. REQUISITOS DE CALIFICACIÓN

### A CAPACIDAD TÉCNICA Y PROFESIONAL

#### A.1 EQUIPAMIENTO ESTRATÉGICO

Requisitos:

N°	Cantidad	Lista de equipamiento estratégico
1	03	MOTOSOLDADORA DE 250 AMP.
2	02	GRUA 15TN
3	01	MONTACARGA 80HP 5TN
4	02	TRACTOR DE ORUGAS DE 190-240HP
5	01	RETROEXCAVADOR S/ORUG 115-165HP .75-1.4Y
6	02	GRUA TELESCOPICA DE 4 x 4
7	02	MINI CARGADOR 48-74 HP
8	03	CAMION VOLQUETE DE 15M3
9	02	CAMION CISTERNA 4X2 (2,000 GALONES)

Acreditación:

De conformidad con el numeral 49.3 del artículo 49 y el literal e) del numeral 139.1 del artículo 139 del Reglamento este requisito de calificación se acredita para la suscripción del contrato.

#### Importante

No corresponde solicitar como equipamiento que el postor cuente con oficinas, locales u otros espacios físicos. Asimismo, no se puede requerir características, años de antigüedad y demás condiciones del equipamiento que no consten en el expediente técnico.

#### A.2 CALIFICACIONES DEL PLANTEL PROFESIONAL CLAVE

##### FORMACIÓN ACADÉMICA DEL PLANTEL PROFESIONAL CLAVE

Requisitos:

N°	Cargo - Rol del plantel profesional clave	Formación académica	Grado o título profesional
1	Residente de Obra	Ingeniero Civil	Titulado (Colegiado y habilitado)
2	Especialista en Calidad	Ingeniero Civil	Titulado (Colegiado y habilitado)
3	Especialista Ambiental	Ingeniero Civil o Ingeniero Ambiental o Ingeniero de Gestión Ambiental o Ingeniero Ambiental y de Recursos Ambientales o Ingeniero de Recursos Naturales y Energía Renovable o Ingeniero de Recursos Renovables o Ingeniero Ambiental y de Recursos Naturales.	Titulado (Colegiado y habilitado)



GERENCIA REGIONAL DE INFRAESTRUCTURA

"Año de la unidad, la paz y el desarrollo"

4	Especialista de Seguridad en Obra y Salud en el Trabajo	Ingeniero Civil o Ingeniero de Higiene y Seguridad Industrial o Ingeniero Industrial o Ingeniero de Seguridad y Salud en el Trabajo	Titulado (Colegiado y habilitado)
---	---	---	-----------------------------------

Acreditación:

De conformidad con el numeral 49.3 del artículo 49 y el literal e) del numeral 139.1 del artículo 139 del Reglamento este requisito de calificación se acredita para la suscripción del contrato.

Importante

- El residente de la obra debe cumplir las calificaciones establecidas en el artículo 179 del Reglamento.

**A.3 EXPERIENCIA DEL PLANTEL PROFESIONAL CLAVE**

Requisitos:

- RESIDENTE DE OBRA**  
Con experiencia mínima de **48 meses**, computado desde la fecha de la colegiatura, en la ejecución de **similar** al objeto de la convocatoria, como: Residente y/o jefe y/o supervisor y/o inspector y/o jefe de supervisión y/o residente principal y/o director residente y/o jefe residente y/o jefe residente principal y/o ingeniero residente y/o supervisor principal de obra.
- ESPECIALISTA EN CALIDAD**  
Con experiencia mínima de **36 meses**, computado desde la fecha de la colegiatura, en la ejecución de **Obras en General**, como: Especialista y/o ingeniero y/o residente y/o inspector y/o supervisor y/o jefe y/o asistente o responsable de: control de calidad o calidad o aseguramiento de calidad o programa de calidad o protocolos de calidad.
- ESPECIALISTA AMBIENTAL**  
Con experiencia mínima de **36 meses**, computado desde la fecha de la colegiatura, en la ejecución de **Obras en General**, como: Especialista y/o ingeniero y/o supervisor y/o jefe y/o responsable y/o residente ambiental y/o ambientalista en: Mitigación ambiental o ambientalista o monitoreo y mitigación o impacto ambientales o medio ambiente.
- ESPECIALISTA DE SEGURIDAD EN OBRA Y SALUD EN EL TRABAJO**  
Con experiencia mínima de **36 meses**, computado desde la fecha de la colegiatura, en la ejecución de **Obras en General**, como: Especialista y/o ingeniero y/o supervisor y/o jefe y/o responsable y/o residente en: seguridad y salud ocupacional o seguridad e higiene ocupacional o seguridad de obra o seguridad en el trabajo o salud ocupacional o implementación de planes de seguridad e higiene ocupacional o en prevención de riesgos laborales.

Acreditación:

De conformidad con el numeral 49.3 del artículo 49 y el literal e) del numeral 139.1 del artículo 139 del Reglamento este requisito de calificación se acredita para la suscripción del contrato.

Importante

El residente de la obra debe cumplir la experiencia mínima establecida en el artículo 179 del Reglamento.

**B EXPERIENCIA DEL POSTOR EN LA ESPECIALIDAD**

Requisitos:

El postor debe acreditar un monto facturado acumulado equivalente A (S/ 73'902,307.46),





GERENCIA REGIONAL DE INFRAESTRUCTURA

"Año de la unidad, la paz y el desarrollo"

Setenta y tres millones novecientos dos mil trescientos siete con 46/100 soles, en la ejecución de **Obras Similares**, durante los 10 años anteriores a la fecha de la presentación de ofertas que se computarán desde la suscripción del acta de recepción de obra.

**Experiencia en obras similares:** Se considerará como obra similar a: Vías urbanas de circulación peatonal y vehicular: Construcción y/o creación y/o mejoramiento y/o ampliación y/o recuperación y/o reconstrucción y/o adecuación y/o rehabilitación y/o remodelación y/o renovación de vías urbanas de circulación peatonal y/o vehicular con pavimentos (rígidos y/o flexibles y/o semiflexibles) y/o aceras o veredas (concreto y/o asfalto y/o adoquinado) en las siguientes intervenciones:

Avenidas y/o calles y/o anillos viales y/o pasajes y/o carreteras y/o pistas y/o veredas y/o vías internas y/o jirones y/o vías locales y/o vías colectoras y/o vías arteriales y/o vías expresas y/o intercambio vial y/o pasos a desnivel y/o infraestructura vial y/o peatonal y/o habilitaciones urbanas y/o plazuelas y/o plazas y/o alamedas y/o espacios públicos urbanos y/o servicios de transitabilidad y/o urbanización y/o parques y/o infraestructura recreativa y/o esparcimiento y/o accesibilidad urbana y/o malecones urbanos.

**Acreditación:**

La experiencia del postor se acreditará con copia simple de: (i) contratos y sus respectivas actas de recepción de obra; (ii) contratos y sus respectivas resoluciones de liquidación; o (iii) contratos y sus respectivas constancias de prestación o cualquier otra documentación<sup>1</sup> de la cual se desprenda fehacientemente que la obra fue concluida, así como el monto total que implicó su ejecución; correspondientes a un máximo de veinte (20) contrataciones.



En los casos que se acredite experiencia adquirida en consorcio, debe presentarse la promesa de consorcio o el contrato de consorcio del cual se desprenda fehacientemente el porcentaje de las obligaciones que se asumió en el contrato presentado; de lo contrario, no se computará la experiencia proveniente de dicho contrato.

Asimismo, cuando se presenten contratos derivados de procesos de selección convocados antes del 20.09.2012, la calificación se ceñirá al método descrito en la Directiva "Participación de Proveedores en Consorcio en las Contrataciones del Estado", debiendo presumirse que el porcentaje de las obligaciones equivale al porcentaje de participación de la promesa de consorcio o del contrato de consorcio. En caso de que en dichos documentos no se consigne el porcentaje de participación se presumirá que las obligaciones se ejecutaron en partes iguales.

Si el titular de la experiencia no es el postor, consignar si dicha experiencia corresponde a la matriz en caso de que el postor sea sucursal, o fue transmitida por reorganización societaria, debiendo acompañar la documentación sustentatorio correspondiente.

Si el postor acredita experiencia de otra persona jurídica como consecuencia de una reorganización societaria, debe presentar adicionalmente el **Anexo N° 9**.

Cuando los contratos presentados se encuentren expresados en moneda extranjera, debe indicarse el tipo de cambio venta publicado por la Superintendencia de Banca, Seguros y AFP correspondiente a la fecha de suscripción.

Sin perjuicio de lo anterior, los postores deben llenar y presentar el **Anexo N° 10** referido a la experiencia del postor en la especialidad.

**Importante**

*En el caso de consorcios, la calificación de la experiencia se realiza conforme a la Directiva "Participación de Proveedores en Consorcio en las Contrataciones del Estado".*

<sup>1</sup> De acuerdo con la Opinión N° 185-2017/DTN "cualquier otra documentación", se entiende como tal a todo documento emitido por la Entidad contratante con ocasión de la ejecución de la obra que cumpla con demostrar de manera indubitable aquello que se acredita, por ejemplo, mediante, las resoluciones de liquidación de obra, las actas de recepción de conformidad, entre otros.

## CAPÍTULO IV FACTORES DE EVALUACIÓN

La evaluación se realiza sobre la base de cien (100) puntos.

Para determinar la oferta con el mejor puntaje y el orden de prelación de las ofertas, se considera lo siguiente:

FACTOR DE EVALUACIÓN	PUNTAJE / METODOLOGÍA PARA SU ASIGNACIÓN
<b>A. PRECIO</b>	
<p><u>Evaluación:</u></p> <p>Se evaluará considerando el precio ofertado por el postor.</p> <p><u>Acreditación:</u></p> <p>Se acreditará mediante el documento que contiene el precio de la oferta ( <b>Anexo N° 6</b>).</p>	<p>La evaluación consistirá en otorgar el máximo puntaje a la oferta de precio más bajo y se otorga a las demás ofertas puntajes inversamente proporcionales a sus respectivos precios, según la siguiente fórmula:</p> $P_i = \frac{O_m \times PMP}{O_i}$ <p>I = Oferta Pi = Puntaje de la oferta a evaluar Oi = Precio i Om = Precio de la oferta más baja PMP = Puntaje máximo del precio</p> <p style="text-align: right;"><b>95<sup>18</sup> puntos</b></p>
<b>OTROS FACTORES DE EVALUACIÓN</b>	<b>5 puntos<sup>19</sup></b>
<b>B. SOSTENIBILIDAD AMBIENTAL Y SOCIAL</b>	
<p><u>Evaluación:</u></p> <p>Se evaluará que el postor cuente con una (1) práctica de sostenibilidad ambiental o social</p> <p>En caso que el postor se presente en consorcio, cada uno de sus integrantes, debe acreditar alguna de las prácticas de sostenibilidad ambiental o social para obtener el puntaje.</p>	<p style="text-align: right;"><b>(Máximo 3 puntos)</b></p> <p>Acredita una (1) de las prácticas de sostenibilidad</p> <p style="text-align: right;"><b>3 puntos</b></p> <p>No acredita ninguna práctica en sostenibilidad</p> <p style="text-align: right;"><b>0 puntos</b></p>
<p><b>B.1 Práctica:</b> Certificación del sistema de gestión de la seguridad y salud en el trabajo</p> <p><u>Acreditación:</u> Copia simple del certificado que acredita que se ha implementado un sistema de gestión de seguridad y salud en el trabajo acorde con la norma ISO 45001:2018 o con la Norma Técnica Peruana equivalente (NTP-ISO 45001:2018) o norma que la sustituya, cuyo alcance o campo de aplicación considere Ejecución de obras de Vías de Acceso e Infraestructura de Transitableidad Vehicular y Peatonal e infraestructura vial urbana, Puentes, intercambios viales, viaductos <sup>20 21</sup></p> <p>El certificado debe haber sido emitido por un Organismo de Certificación acreditado para dicho sistema de gestión, ya sea ante el INACAL (antes INDECOPI) u otro organismo acreditador que cuente con reconocimiento internacional.<sup>22</sup></p>	

<sup>18</sup> De 83 a 100 puntos, en el caso de obras bajo la modalidad de ejecución llave en mano en las que se puede incluir adicionalmente el factor capacitación.

<sup>19</sup> Hasta 17 puntos, en el caso de obras bajo la modalidad de ejecución llave en mano en las que se puede incluir adicionalmente el factor capacitación.

<sup>20</sup> Respecto de la definición del alcance o campo de aplicación del certificado, se podrían considerar certificados cuyos alcances involucren el objeto de contratación, tales como “ejecución o construcción de”: obras de edificación, obras civiles, obras viales o de infraestructura vial, obras de saneamiento, obras electromecánicas, obras energéticas, obras de suministro de energía, entre otros.

<sup>21</sup> El postor en su oferta podrá acompañar el certificado con documentación complementaria emitida por la misma Entidad certificadora para precisar el alcance de su certificación; la cual debe corresponder a la sede que efectuará la prestación.

<sup>22</sup> Sea firmante/signatario del Acuerdo de Reconocimiento Mutuo (MLA) del International Accreditation Forum-IAF (<http://www.iaf.nu>) o del InterAmerican Accreditation Cooperation-IAAC (<http://www.iaac.org.mx>) o del European co-operation for Accreditation-EA (<http://www.european-accreditation.org/>) o del Pacific Accreditation Cooperation-PAC (<http://www.apec-pac.org/>).

FACTOR DE EVALUACIÓN	PUNTAJE / METODOLOGÍA PARA SU ASIGNACIÓN
El referido certificado debe corresponder a la sede, filial u oficina a cargo de la prestación <sup>23</sup> , y estar vigente <sup>24</sup> a la fecha de presentación de ofertas.	
<p><b>B.2</b> <u>Práctica:</u> Certificación del sistema de gestión de la responsabilidad social</p> <p><u>Acreditación:</u> Copia simple del certificado que acredita que se ha implementado un sistema de gestión de la responsabilidad social acorde con el estándar SA 8000:2014<sup>25</sup>.</p> <p>El certificado debe haber sido emitido por un Organismo de Certificación acreditado ante el “Social Accountability Accreditation Services” (SAAS).</p> <p>El referido certificado debe corresponder a la sede, filial u oficina a cargo de la prestación<sup>26</sup>, y estar vigente<sup>27</sup> a la fecha de presentación de ofertas.</p>	
<p><b>B.3</b> <u>Práctica:</u> Certificación del sistema de gestión ambiental.</p> <p><u>Acreditación:</u> Copia simple del certificado que acredita que se ha implementado un sistema de gestión ambiental acorde con la norma ISO 14001:2015, o con la Norma Técnica Peruana equivalente (NTP-ISO 14001:2015), cuyo alcance o campo de aplicación considere Ejecución de obras de Vías de Acceso e Infraestructura de Transitabilidad Vehicular y Peatonal e infraestructura vial urbana, Puentes, intercambios viales, viaductos<sup>28 29</sup>.</p> <p>El certificado debe haber sido emitido por un Organismo de Certificación acreditado para dicho sistema de gestión, ya sea ante el INACAL (antes INDECOPI) u otro organismo acreditador que cuente con reconocimiento internacional<sup>30</sup>.</p> <p>El referido certificado debe corresponder a la sede, filial u oficina a cargo de la prestación<sup>31</sup>, y estar vigente<sup>32</sup> a la fecha de presentación de ofertas.</p>	
<p><b>B.4</b> <u>Práctica</u> Responsabilidad hídrica</p> <p><u>Acreditación:</u> Copia simple del Certificado Azul emitido por la Autoridad Nacional del Agua que lo reconoce como empresa hídricamente responsable del “Programa Huella Hídrica” (<a href="http://www.ana.gob.pe/certificado_azul">http://www.ana.gob.pe/certificado_azul</a>).</p>	

<sup>23</sup> En el certificado debe estar consignada la dirección exacta de la sede, filial u oficina a cargo de la prestación.

<sup>24</sup> Se refiere al periodo de vigencia que señala el certificado presentado.

<sup>25</sup> Entre las certificaciones voluntarias más difundidas mundialmente, referidas al desempeño social en aspectos de la responsabilidad social en los lugares de trabajo, se encuentra la correspondiente al estándar SA 8000, propuesto por la Social Accountability International (SAI). La certificación bajo este estándar refiere que una organización ha demostrado mediante una evaluación (Auditoría de Tercera Parte) que cumple con sus requisitos en los siguientes aspectos: Trabajo infantil, trabajo forzoso o bajo coacción, salud y seguridad, libertad de asociación y derecho a la negociación colectiva, discriminación, prácticas disciplinarias, horas de trabajo y remuneración.

<sup>26</sup> En el certificado debe estar consignada la dirección exacta de la sede, filial u oficina a cargo de la prestación.

<sup>27</sup> Se refiere al periodo de vigencia que señala el certificado presentado.

<sup>28</sup> Respecto de la definición del alcance o campo de aplicación del certificado, se podrían considerar certificados cuyos alcances involucren el objeto de contratación, tales como “ejecución o construcción de”: obras de edificación, obras civiles, obras viales o de infraestructura vial, obras de saneamiento, obras electromecánicas, obras energéticas, obras de suministro de energía entre otros.

<sup>29</sup> El postor en su oferta podrá acompañar el certificado con documentación complementaria emitida por la misma Entidad certificadora para precisar el alcance de su certificación; la cual debe corresponder a la sede que efectuará la prestación.

<sup>30</sup> Sea firmante/signatario del Acuerdo de Reconocimiento Mutuo (MLA) del International Accreditation Forum-IAF (<http://www.iaf.nu>) o del InterAmerican Accreditation Cooperation-IAAC (<http://www.iaac.org.mx>) o del European co-operation for Accreditation-EA (<http://www.european-accreditation.org/>) o del Pacific Accreditation Cooperation-PAC (<http://www.apec-pac.org/>).

<sup>31</sup> En el certificado debe estar consignada la dirección exacta de la sede, filial u oficina a cargo de la prestación.

<sup>32</sup> Se refiere al periodo de vigencia que señala el certificado presentado.

FACTOR DE EVALUACIÓN	PUNTAJE / METODOLOGÍA PARA SU ASIGNACIÓN
<p><b>B.5 Práctica:</b> Certificación del sistema de gestión de la energía</p> <p><u>Acreditación:</u> Copia simple del certificado que acredita que se ha implementado un SGE acorde con la norma ISO 50001:2018, o con la Norma Técnica Peruana equivalente (NTP ISO 50001) o norma que la sustituya, cuyo alcance o campo de aplicación considere Ejecución de obras de Vías de Acceso e Infraestructura de Transitabilidad Vehicular y Peatonal e infraestructura vial urbana, Puentes, intercambios viales, viaductos<sup>33 34</sup>.</p> <p>El certificado debe haber sido emitido por un Organismo de Certificación acreditado para dicho sistema de gestión, ya sea ante el INACAL (antes INDECOPI) u otro organismo acreditador que cuente con reconocimiento internacional.<sup>35</sup></p> <p>El referido certificado debe corresponder a la sede, filial u oficina a cargo de la prestación<sup>36</sup>, y estar vigente<sup>37</sup> a la fecha de presentación de ofertas.</p>	
<p><b>C. INTEGRIDAD EN LA CONTRATACIÓN PÚBLICA</b></p>	
<p><u>Evaluación:</u> Se evaluará que el postor cuente con certificación del sistema de gestión antisoborno</p> <p><u>Acreditación:</u> Copia simple del certificado que acredita que se ha implementado un sistema de gestión antisoborno acorde con la norma ISO 37001:2016 o con la Norma Técnica Peruana equivalente (NTP-ISO37001:2017).</p> <p>El certificado debe haber sido emitido por un Organismo de Certificación acreditado para dicho sistema de gestión, ya sea ante el INACAL (antes INDECOPI) u otro organismo acreditador que cuente con reconocimiento internacional.<sup>38</sup></p> <p>El referido certificado debe corresponder a la sede, filial u oficina a cargo de la prestación<sup>39</sup>, y estar vigente<sup>40</sup> a la fecha de presentación de ofertas.</p> <p>En caso que el postor se presente en consorcio, cada uno de sus integrantes, debe acreditar que cuenta con la certificación para obtener el puntaje.</p>	<p><b>(Máximo 2 puntos)</b></p> <p>Presenta Certificado ISO 37001 <b>[2] puntos</b></p> <p>No presenta Certificado ISO 37001 <b>0 puntos</b></p>

**Importante**

<sup>33</sup> Respecto de la definición del alcance o campo de aplicación del certificado, se podrían considerar certificados cuyos alcances involucren el objeto de contratación, tales como "ejecución o construcción de": obras de edificación, obras civiles, obras viales o de infraestructura vial, obras de saneamiento, obras electromecánicas, obras energéticas, obras de suministro de energía, entre otros.

<sup>34</sup> El postor en su oferta podrá acompañar el certificado con documentación complementaria emitida por la misma Entidad certificadora para precisar el alcance de su certificación; la cual debe corresponder a la sede que efectuará la prestación.

<sup>35</sup> Sea firmante/signatario del Acuerdo de Reconocimiento Mutuo (MLA) del International Accreditation Forum-IAF (<http://www.iaf.nu>) o del InterAmerican Accreditation Cooperation-IAAC (<http://www.iaac.org.mx>) o del European co-operation for Accreditation-EA (<http://www.european-accreditation.org/>) o del Pacific Accreditation Cooperation-PAC (<http://www.apec-pac.org/>).

<sup>36</sup> En el certificado debe estar consignada la dirección exacta de la sede, filial u oficina a cargo de la prestación.

<sup>37</sup> Se refiere al periodo de vigencia que señala el certificado presentado.

<sup>38</sup> Sea firmante/signatario del Acuerdo de Reconocimiento Mutuo (MLA) del International Accreditation Forum-IAF (<http://www.iaf.nu>) o del InterAmerican Accreditation Cooperation-IAAC (<http://www.iaac.org.mx>) o del European co-operation for Accreditation-EA (<http://www.european-accreditation.org/>) o del Pacific Accreditation Cooperation-PAC (<http://www.apec-pac.org/>).

<sup>39</sup> En el certificado debe estar consignada la dirección exacta de la sede, filial u oficina a cargo de la prestación.

<sup>40</sup> Se refiere al periodo de vigencia que señala el certificado presentado.



*Los factores de evaluación elaborados por el comité de selección deben ser objetivos y guardan vinculación, razonabilidad y proporcionalidad con el objeto de la contratación. Asimismo, estos no pueden calificar con puntaje el cumplimiento del Expediente Técnico ni los requisitos de calificación.*

## CAPÍTULO V PROFORMA DEL CONTRATO

### Importante

- Dependiendo del objeto del contrato, de resultar indispensable, puede incluirse cláusulas adicionales o la adecuación de las propuestas en el presente documento, las que en ningún caso pueden contemplar disposiciones contrarias a la normativa vigente ni a lo señalado en este capítulo.*
- En el caso de contratación de obras por paquete, se debe suscribir un contrato por cada obra incluida en el paquete.*

Conste por el presente documento, la contratación de la ejecución de la obra **“MEJORAMIENTO DE VIA POR CALLE RIOJA SOBRE QUEBRADA ZARAGOZA PARA INTERCONEXION DE LA CIUDAD DE NAUTA Y EL A.H. LORETO- NAUTA DEL DISTRITO DE NAUTA - PROVINCIA DE LORETO - DEPARTAMENTO DE LORETO” CON CUI N° 2499747**, que celebra de una parte GOBIERNO REGIONAL DE LORETO, en adelante LA ENTIDAD, con RUC N° 20493196902, con domicilio legal en AV. ABELARDO QUIÑONES KM 1.5 BELEN, MAYNAS LORETO, representada por [...], identificado con DNI N° [...], y de otra parte [...], con RUC N° [...], con domicilio legal en [...], inscrita en la Ficha N° [...] Asiento N° [...] del Registro de Personas Jurídicas de la ciudad de [...], debidamente representado por su Representante Legal, [...], con DNI N° [...], según poder inscrito en la Ficha N° [...], Asiento N° [...] del Registro de Personas Jurídicas de la ciudad de [...], a quien en adelante se le denominará EL CONTRATISTA en los términos y condiciones siguientes:

### **CLÁUSULA PRIMERA: ANTECEDENTES**

Con fecha [...], el comité de selección adjudicó la buena pro de la **LICITACIÓN PÚBLICA N° 026-2023-CSO-GRL**, para la contratación de la ejecución de la obra **“MEJORAMIENTO DE VIA POR CALLE RIOJA SOBRE QUEBRADA ZARAGOZA PARA INTERCONEXION DE LA CIUDAD DE NAUTA Y EL A.H. LORETO- NAUTA DEL DISTRITO DE NAUTA - PROVINCIA DE LORETO - DEPARTAMENTO DE LORETO” CON CUI N° 2499747** a [INDICAR NOMBRE DEL GANADOR DE LA BUENA PRO], cuyos detalles e importe constan en los documentos integrantes del presente contrato.

### **CLÁUSULA SEGUNDA: OBJETO**

El presente contrato tiene por objeto contratación de ejecución de la obra **“MEJORAMIENTO DE VIA POR CALLE RIOJA SOBRE QUEBRADA ZARAGOZA PARA INTERCONEXION DE LA CIUDAD DE NAUTA Y EL A.H. LORETO- NAUTA DEL DISTRITO DE NAUTA - PROVINCIA DE LORETO - DEPARTAMENTO DE LORETO” CON CUI N° 2499747**.

### **CLÁUSULA TERCERA: MONTO CONTRACTUAL**

El monto total del presente contrato asciende a [CONSIGNAR MONEDA Y MONTO], que incluye todos los impuestos de Ley.

Este monto comprende el costo de la ejecución de la obra, todos los tributos, seguros, transporte, inspecciones, pruebas y, de ser el caso, los costos laborales conforme a la legislación vigente, así como cualquier otro concepto que pueda tener incidencia sobre la ejecución de la prestación materia del presente contrato.

### **CLÁUSULA CUARTA: DEL PAGO<sup>41</sup>**

LA ENTIDAD se obliga a pagar la contraprestación a EL CONTRATISTA en soles, en periodos de valorización **MENSUALES**, conforme a lo previsto en la sección específica de las bases. Asimismo, LA ENTIDAD o EL CONTRATISTA, según corresponda, se obligan a pagar el monto correspondiente al saldo de la liquidación del contrato de obra, en el plazo de [CONSIGNAR PLAZO EN DÍAS] días calendario, computados desde el día siguiente del consentimiento de la liquidación.

<sup>41</sup> En cada caso concreto, dependiendo de la naturaleza del contrato, podrá adicionarse la información que resulte pertinente a efectos de generar el pago.

En caso de retraso en el pago de las valorizaciones, por razones imputables a LA ENTIDAD, EL CONTRATISTA tiene derecho al reconocimiento de los intereses legales efectivos, de conformidad con el artículo 39 de la Ley de Contrataciones del Estado y los artículos 1244, 1245 y 1246 del Código Civil. Para tal efecto, se formulará una valorización de intereses y el pago se efectuará en las valorizaciones siguientes.

#### **CLÁUSULA QUINTA: DEL PLAZO DE LA EJECUCIÓN DE LA PRESTACIÓN**

El plazo de ejecución del presente contrato es de TRESCIENTOS SESENTA (360) días calendario, el mismo que se computa desde el día siguiente de cumplidas las condiciones previstas en el artículo 176 del Reglamento.

#### **CLÁUSULA SEXTA: PARTES INTEGRANTES DEL CONTRATO**

El presente contrato está conformado por las bases integradas, la oferta ganadora, así como los documentos derivados del procedimiento de selección que establezcan obligaciones para las partes.

#### **CLÁUSULA SÉTIMA: GARANTÍAS**

EL CONTRATISTA entregó al perfeccionamiento del contrato la respectiva garantía incondicional, solidaria, irrevocable, y de realización automática en el país al solo requerimiento, a favor de LA ENTIDAD, por los conceptos, montos y vigencias siguientes:

- De fiel cumplimiento del contrato: [CONSIGNAR EL MONTO], a través de la [INDICAR EL TIPO DE GARANTÍA PRESENTADA] N° [INDICAR NÚMERO DEL DOCUMENTO] emitida por [SEÑALAR EMPRESA QUE LA EMITE]. Monto que es equivalente al diez por ciento (10%) del monto del contrato original, la misma que debe mantenerse vigente hasta el consentimiento de la liquidación final.

#### **CLÁUSULA OCTAVA: EJECUCIÓN DE GARANTÍAS POR FALTA DE RENOVACIÓN**

LA ENTIDAD puede solicitar la ejecución de las garantías cuando EL CONTRATISTA no las hubiere renovado antes de la fecha de su vencimiento, conforme a lo dispuesto en el literal a) del numeral 155.1 del artículo 155 del Reglamento de la Ley de Contrataciones del Estado.

#### **CLÁUSULA NOVENA: ADELANTO DIRECTO**

"La Entidad otorgará **UN ÚNICO** adelanto directo por el **DIEZ (10%)** del monto del contrato original.

El contratista debe solicitar formalmente el **ADELANTO DIRECTO** dentro de los Ocho (8) días siguientes a la suscripción del contrato, adjuntando a su solicitud la garantía por adelantos mediante carta fianza o póliza de caución y el comprobante de pago correspondiente. La Entidad debe entregar el monto solicitado dentro de los siete (7) días contados a partir del día siguiente de recibida la solicitud del contratista.

Vencido el plazo para solicitar el adelanto no procede la solicitud.

#### **CLÁUSULA DÉCIMA: ADELANTO PARA MATERIALES O INSUMOS**

"LA ENTIDAD otorgará adelantos para materiales o insumos por el VEINTE (20) % del monto del contrato original, conforme al calendario de adquisición de materiales o insumos presentado por EL CONTRATISTA.

La entrega de los adelantos se realizará en un plazo de OCHO (8) días calendario previos a la fecha prevista en el calendario de adquisición de materiales o insumos para cada adquisición, con la finalidad que EL CONTRATISTA pueda disponer de los materiales o insumos en la oportunidad prevista en el calendario de avance de obra valorizado. Para tal efecto, EL CONTRATISTA debe solicitar la entrega del adelanto en un plazo de SIETE (7) días calendario anteriores al inicio del plazo antes mencionado, adjuntando a su solicitud la garantía por adelantos mediante CARTA FIANZA Y/O PÓLIZA DE CAUCIÓN y el comprobante de pago respectivo.

La primera solicitud de EL CONTRATISTA debe realizarse una vez iniciado el plazo de ejecución de la obra. No procede el otorgamiento del adelanto para materiales e insumos en los casos en que las solicitudes correspondientes sean realizadas con posterioridad a las fechas señaladas en el calendario de adquisición de materiales e insumos.

#### **CLÁUSULA UNDÉCIMA: CONFORMIDAD DE LA OBRA**

La conformidad de la obra será dada con la suscripción del Acta de Recepción de Obra.

### **CLÁUSULA DUODÉCIMA: DECLARACIÓN JURADA DEL CONTRATISTA**

EL CONTRATISTA declara bajo juramento que se compromete a cumplir las obligaciones derivadas del presente contrato, bajo sanción de quedar inhabilitado para contratar con el Estado en caso de incumplimiento.

**CLÁUSULA DÉCIMA TERCERA: ASIGNACIÓN DE RIESGOS DEL CONTRATO DE OBRA**

Dicho formato se adjunta como Anexo A de las Bases Integradas.

**MUNICIPALIDAD PROVINCIAL DE LORETO – NA**  
**Gerencia de Infraestructura y Desarrollo Urbano**  
**Unidad de Estudios y Obras**

Anexo N° 03

**Formato para asignar los riesgos**

1. NÚMERO Y FECHA DEL DOCUMENTO		Número	Fecha	2. DATOS GENERALES DEL PROYECTO		Nombre del Proyecto	MEJORAMIENTO DE VÍA POR CALLE RIJA, SOBRE QUERBRADA ZARAGOZA PARA INTERCONEXIÓN DE LA CIUDAD DE NAUTA Y EL A.H. LORETO - NAUTA DEL DISTRITO DE NAUTA - PROVINCIA DE LORETO - DEPARTAMENTO DE LORETO
			11/09/2023			Ubicación Geográfica	CIUDAD DE NAUTA - DISTRITO DE NAUTA - PROVINCIA DE LORETO - DEPARTAMENTO DE LORETO
3. INFORMACIÓN DEL RIESGO							
3.1. CÓDIGO DEL RIESGO	3.2. DESCRIPCIÓN DEL RIESGO	3.3. PRIORIDAD DEL RIESGO	4.1. ESTRATEGIA SELECCIONADA			4.2 ACCIONES A REALIZAR EN EL MARCO DEL PLAN	
			Mitigar el riesgo	Asignar el riesgo	Transferir el riesgo	Entidad	Contratista
PNR-GR-001	DEFICIENCIAS, FALTA DE INFORMACIÓN Y DETALLE EN LOS DISEÑOS	Alta Prioridad	X				X
PNR-GR-002	DEFICIENCIAS EN TRABAJOS REALIZADOS DE LAS DISTINTAS ESPECIALIDADES	Alta Prioridad			X		X
PNR-GR-003	DEFICIENCIAS EN LA GESTIÓN OPERATIVA Y ADMINISTRATIVA DE LA OBRA	Alta Prioridad			X		X

*[Firma]*  
Ing. Armando Pinedo Salas  
Ingeniero Civil  
Reg. CIP N° 192949

*[Firma]*  
Ing. Richar Oswaldo Seria Lache  
Ingeniero Civil  
Reg. CIP N° 192949  
ITSE - RITSE 1153

MONTECALVO, 11 DE SEPTIEMBRE DE 2023 - NAUTA

Proyecto: "Mejoramiento de Vía por Calle Rija sobre Querbrada Zaragoza para Interconexión de la Ciudad de Nauta y el A.H. Loreto - Nauta del Distrito de Loreto - Departamento de Loreto" con Código Único de Inversiones 2499747.

## CLÁUSULA DÉCIMA CUARTA: RESPONSABILIDAD POR VICIOS OCULTOS

Ni la suscripción del Acta de Recepción de Obra, ni el consentimiento de la liquidación del contrato de obra, enervan el derecho de LA ENTIDAD a reclamar, posteriormente, por defectos o vicios ocultos, conforme a lo dispuesto por los artículos 40 de la Ley de Contrataciones del Estado y 173 de su Reglamento.

El plazo máximo de responsabilidad de EL CONTRATISTA es de 7 años, contados a partir de la

conformidad de la recepción TOTAL de la obra.

#### **CLÁUSULA DÉCIMA QUINTA: PENALIDADES**

Si EL CONTRATISTA incurre en retraso injustificado en la ejecución de las prestaciones objeto del contrato, LA ENTIDAD le aplica automáticamente una penalidad por mora por cada día de atraso, de acuerdo a la siguiente fórmula:

$$\text{Penalidad Diaria} = \frac{0.10 \times \text{monto vigente}}{F \times \text{plazo vigente en días}}$$

Donde:

**F = 0.15 para plazos mayores a sesenta (60) días o;**

**F = 0.40 para plazos menores o iguales a sesenta (60) días.**

El retraso se justifica a través de la solicitud de ampliación de plazo debidamente aprobado. Adicionalmente, se considera justificado el retraso y en consecuencia no se aplica penalidad, cuando EL CONTRATISTA acredite, de modo objetivamente sustentado, que el mayor tiempo transcurrido no le resulta imputable. En este último caso la calificación del retraso como justificado por parte de LA ENTIDAD no da lugar al pago de gastos generales ni costos directos de ningún tipo, conforme el numeral 162.5 del artículo 162 del Reglamento de la Ley de Contrataciones del Estado.

Adicionalmente a la penalidad por mora se aplicarán las siguientes penalidades:

N°	Supuestos de aplicación de penalidad	Forma de cálculo	Procedimiento
1	Cuando El Personal Acreditado Permanece Menos De Sesenta (60) Días Desde El Inicio De Su Participación En La Ejecución Del Contrato O Del Íntegro Del Plazo De Ejecución, Si Este Es Menor A Los Sesenta (60) Días, De Conformidad Con Las Disposiciones Establecidas En El <b>Numeral 190.2 Del Artículo 190</b> Del Reglamento.	0.50 De UIT Por Cada Día De Ausencia Del Personal En Obra En El Plazo Previsto.	según informe del inspector y/o supervisor de la obra.
2	En Caso El Contratista Incumpla Con Su Obligación De Ejecutar La Prestación Con El Personal Acreditado O Debidamente Sustituido.	0.50 De UIT Por Cada Día Ausencia Del Personal En Obra.	según informe del inspector y/o supervisor de la obra.
3	No Presentar Dentro De Los Siete (07) Días Calendario De Iniciada La Ejecución De La Obra, El Plan De Manejo Ambiental Programado De Las Actividades A Realizarse De Insumos Y Recursos A Utilizar Y El Cronograma De Participación Del Personal	0,9 UIT, Por Cada Día De Incumplimiento	según informe del inspector y/o supervisor de la obra..
4	<b>Indumentaria E Implemento De Protección Personal</b> El Contratista Que No Cumpla En Dotar Al Personal Los Implementos O Equipo Básico De Protección Personal, En La Ejecución De La Obra, Conforme Lo Establece La Norma G.050. La Multa Será Por Persona, Por Ocurrencia Y Por Día.	0.50 UIT Por Ocurrencia	Según Informe Del Inspector Y/O Supervisor De La Obra.
5	<b>Equipos Del Contratista</b> Cuando El Contratista No Cuente Con Los Equipos Mínimos Exigidos En El Expediente Técnico, O Que Los Tenga Incompletos Para La Ejecución De La Obra. La Penalidad Será Por Día Y Por Equipo.	0.50 UIT Por Ocurrencia	Según Informe Del Inspector Y/O Supervisor De La Obra.
6	<b>Calidad De Materiales</b> Cuando El Contratista Emplee Materiales Que No Cumplan Los Requisitos De Las Especificaciones Técnicas Contenidas En El Expediente Técnico Y Las Normativas Vigentes. La Penalidad Será Por Cada Caso Detectado. El Contratista Deberá Retirar Dicho Material Y Reemplazarlo Por Otro Que Cuente Con Los Respectivos Certificados Y/O Ensayos De Control De Calidad. Siendo Dicho A Cargo Del Contratista.	0,5 Uit, Por Ocurrencia	Según Informe Del Inspector Y/O Supervisor De La Obra.





7	<b>Uso De Materiales Sin Ensayo En Calidad Previos.</b> Cuando El Contratista Presente Materiales Que No Cuenten Con Los Certificados Y/O Ensayos De Calidad Previos A Su Utilización, El Contratista Deberá Retirar Dichos Materiales Y Reemplazarlos Por Otros Que Cuenten Con Los Respectivos Certificados Y/O Ensayos De Control De Calidad. Siendo Dicho A Cargo Del Contratista.	0,5 Uti, Por Ocurrencia	según informe del inspector y/o supervisor de la obra.
8	<b>Permanencia Del Residente De Obra</b> El Residente Es De Forma Permanente Y Directa. (Art. 179° Del Rlc). En Caso De Que El Residente De Obra No Permanezca Permanentemente En La Obra Será Causal De Aplicación De La Penalidad. La Penalidad Será Por Cada Día De Inasistencia.	0,5 Uti, Por Cada Día De Ausencia Del Personal	según informe del inspector y/o supervisor de la obra.
9	<b>Permanencia Del Plantel Tecnico</b> En Caso De Que Los Profesionales Del Plantel Técnico No Permanezcan En Obra De Acuerdo Al Coeficiente De Participación Y De Acuerdo Al Cronograma De Participación.	0,5 Uti, Por Cada Día De Ausencia Del Personal	según informe del inspector y/o supervisor de la obra.
10	<b>Pago Del Personal</b> Por La Demora En El Cumplimiento En Los Pagos Del Personal El Servicio Del Contratista Por Un Periodo Mayor A Un Mes. La Multa Será Por Cada Caso Determinado.	0,5 Uti, Por Cada Caso Determinado	según informe del inspector y/o supervisor de la obra.
11	<b>Seguridad De Obra Y Señalización</b> Cuando No Cuenta Con Los Dispositivos De Seguridad En La Obra Tanto Peatonal Y Vehicular Incumpliendo Las Normas Y El Expediente Técnico. La Penalidad Será Por Cada Día De Incumplimiento.	0,8 Uti, Por Cada Caso Determinado	según informe del inspector y/o supervisor de la obra.
12	<b>Cronograma Valorizado Al Inicio Del Plazo Contractual</b> Cuando El Contratista No Cumple Con Entregar El Calendario Valorizado Adecuado A La Fecha De Inicio Del Plazo Contractual, En Un Plazo De 03 Días Calendario De Iniciado El Plazo. La Penalidad Será Por Cada Día De Retraso En La Presentación.	0,9 Uti, Por Cada Día De Incumplimiento	según informe del inspector y/o supervisor de la obra.
13	<b>Cartel De Obra</b> Cuando El Contratista No Coloque El Cartel De Obra Dentro De Los Siete (07) Días Calendarios Posteriores A La Entrega De Terreno, Así Mismo, Es Obligación Del Contratista Mantener El Cartel De Obra En Óptimas Condiciones Durante La Ejecución De	0,9 Uti, Por Cada Día De Incumplimiento	según informe del inspector y/o supervisor de la obra.



	La Obra Hasta La Recepción De Obra, Caso Contrario Se Efectuará La Penalidad. La Penalidad Será Por Día.		
14	Por Presentar Valorizaciones De Obras Y/O Metrados No Ejecutados (Sobrevalorizaciones), Que No Hayan Sido Sustentados, Sin Perjuicio De Las Acciones Legales Que Pudieran Corresponder.	Hasta El 10% De Lo Sobrevalorado	según informe del inspector y/o supervisor de la obra.
15	Si El Contratista Incumple Con Las Normas Socio Laborales Y/O De Seguridad Y Salud En El Trabajo.	0,8 UIT, Por Cada Día De Ocurrencia	según informe del inspector y/o supervisor de la obra.
16	En Caso De Que La Maquinaria Y Equipamiento Estratégico Presente Deterioro Y El Contratista No Realice La Reposición Al Día Siguiente De Haber Sido Requerido, Se Aplicará Una Penalidad Por Cada Día De Ocurrencia	0,8 UIT, Por Cada Día De Ocurrencia	según informe del inspector y/o supervisor de la obra.
17	No Presentar Dentro De Los Siete (07) Días Calendarios De Iniciada La Ejecución De La Obra, El Plan De Seguridad, Conjuntamente Con El Cronograma De Actividades Y Recursos.	0,8 UIT, Por Cada Día De Ocurrencia	según informe del inspector y/o supervisor de la obra.
18	Por No Presentar A Tiempo El Informe Técnico De Revisión Del Expediente Técnico De Obra De Acuerdo Al Artículo N° 177 Del R.L.C.E.	1 UIT	según informe del inspector y/o supervisor de la obra.
19	No Presentar Dentro De Los Siete (07) Días Calendarios De Iniciada La Ejecución De La Obra, El Cronograma De Participación De Todo El Personal Técnico Propuesto De Acuerdo Al Coeficiente De Participación.	0,8 UIT, Por Cada Día De Ocurrencia	según informe del inspector y/o supervisor de la obra.

#### Importante

*De haberse previsto otras penalidades a las previstas, incluir los supuestos de aplicación de penalidad, la forma de cálculo de la penalidad para cada supuesto y el procedimiento mediante el cual se verifica el supuesto a penalizar, conforme el artículo 163 del Reglamento de la Ley de Contrataciones del Estado.*

Estas penalidades se deducen de las valorizaciones o en la liquidación final, según corresponda; o si fuera necesario, se cobra del monto resultante de la ejecución de la garantía de fiel cumplimiento.

La penalidad por mora y las otras penalidades pueden alcanzar cada una un monto máximo equivalente al diez por ciento (10%) del monto del contrato vigente, o de ser el caso, del ítem que debió ejecutarse.

Cuando se llegue a cubrir el monto máximo de la penalidad por mora o el monto máximo para otras penalidades, LA ENTIDAD puede resolver el contrato por incumplimiento.

#### **CLÁUSULA DÉCIMA SEXTA: RESOLUCIÓN DEL CONTRATO**

Cualquiera de las partes puede resolver el contrato, de conformidad con el numeral 32.3 del artículo 32 y artículo 36 de la Ley de Contrataciones del Estado, y el artículo 164 de su Reglamento. De darse el caso, LA ENTIDAD procederá de acuerdo a lo establecido en los artículos 165 y 207 del Reglamento de la Ley de Contrataciones del Estado.

#### **CLÁUSULA DÉCIMA SÉTIMA: RESPONSABILIDAD DE LAS PARTES**

Cuando se resuelva el contrato por causas imputables a algunas de las partes, se debe resarcir los daños y perjuicios ocasionados, a través de la indemnización correspondiente. Ello no obsta la aplicación de las sanciones administrativas, penales y pecuniarias a que dicho incumplimiento diere lugar, en el caso que éstas correspondan.

Lo señalado precedentemente no exime a ninguna de las partes del cumplimiento de las demás obligaciones previstas en el presente contrato.

#### **CLÁUSULA DÉCIMA OCTAVA: ANTICORRUPCIÓN**

EL CONTRATISTA declara y garantiza no haber, directa o indirectamente, o tratándose de una persona jurídica a través de sus socios, integrantes de los órganos de administración, apoderados, representantes legales, funcionarios, asesores o personas vinculadas a las que se refiere el artículo

7 del Reglamento de la Ley de Contrataciones del Estado, ofrecido, negociado o efectuado, cualquier pago o, en general, cualquier beneficio o incentivo ilegal en relación al contrato.

Asimismo, el CONTRATISTA se obliga a conducirse en todo momento, durante la ejecución del contrato, con honestidad, probidad, veracidad e integridad y de no cometer actos ilegales o de corrupción, directa o indirectamente o a través de sus socios, accionistas, participacionistas, integrantes de los órganos de administración, apoderados, representantes legales, funcionarios, asesores y personas vinculadas a las que se refiere el artículo 7 del Reglamento de la Ley de Contrataciones del Estado.

Además, EL CONTRATISTA se compromete a i) comunicar a las autoridades competentes, de manera directa y oportuna, cualquier acto o conducta ilícita o corrupta de la que tuviera conocimiento; y ii) adoptar medidas técnicas, organizativas y/o de personal apropiadas para evitar los referidos actos o prácticas.

Finalmente, EL CONTRATISTA se compromete a no colocar a los funcionarios públicos con los que deba interactuar, en situaciones reñidas con la ética. En tal sentido, reconoce y acepta la prohibición de ofrecerles a éstos cualquier tipo de obsequio, donación, beneficio y/o gratificación, ya sea de bienes o servicios, cualquiera sea la finalidad con la que se lo haga.

#### **CLÁUSULA DÉCIMA NOVENA: MARCO LEGAL DEL CONTRATO**

Sólo en lo no previsto en este contrato, en la Ley de Contrataciones del Estado y su Reglamento, en las directivas que emita el OSCE y demás normativa especial que resulte aplicable, serán de aplicación supletoria las disposiciones pertinentes del Código Civil vigente, cuando corresponda, y demás normas de derecho privado.

#### **CLÁUSULA VIGÉSIMA: SOLUCIÓN DE CONTROVERSIAS<sup>42</sup>**

Las controversias que surjan entre las partes durante la ejecución del contrato se resuelven mediante conciliación o arbitraje, según el acuerdo de las partes.

Cualquiera de las partes tiene derecho a iniciar el arbitraje a fin de resolver dichas controversias dentro del plazo de caducidad previsto en la Ley de Contrataciones del Estado y su Reglamento.

Facultativamente, cualquiera de las partes tiene el derecho a solicitar una conciliación dentro del plazo de caducidad correspondiente, según lo señalado en el artículo 224 del Reglamento de la Ley de Contrataciones del Estado, sin perjuicio de recurrir al arbitraje, en caso no se llegue a un acuerdo entre ambas partes o se llegue a un acuerdo parcial. Las controversias sobre nulidad del contrato solo pueden ser sometidas a arbitraje.

El Laudo arbitral emitido es inapelable, definitivo y obligatorio para las partes desde el momento de su notificación, según lo previsto en el numeral 45.21 del artículo 45 de la Ley de Contrataciones del Estado.

#### **CLÁUSULA VIGÉSIMA PRIMERA: JUNTA DE RESOLUCIÓN DE DISPUTAS**

"Las partes acuerdan para la solución de las controversias derivadas del presente Contrato de Obra conformar una Junta de Resolución de Disputas; encargando su organización y administración al [DENOMINACIÓN O RAZÓN SOCIAL DEL CENTRO DE ADMINISTRACIÓN DESIGNADO POR LAS PARTES].

La Junta de Resolución de Disputas estará compuesta por [TRES (3) MIEMBROS / UN (1) MIEMBRO], los/el cual/es será/n designado/s conforme la Directiva del OSCE sobre Junta de Resolución de Disputas".

#### **CLÁUSULA VIGÉSIMA SEGUNDA: FACULTAD DE ELEVAR A ESCRITURA PÚBLICA**

Cualquiera de las partes puede elevar el presente contrato a Escritura Pública corriendo con todos los gastos que demande esta formalidad.

#### **CLÁUSULA VIGÉSIMA TERCERA: DOMICILIO Y CORREO ELECTRÓNICO PARA EFECTOS DE LA EJECUCIÓN CONTRACTUAL**

Las partes declaran el siguiente domicilio para efecto de las notificaciones que se realicen durante la ejecución del presente contrato:

<sup>42</sup> De acuerdo con el numeral 225.3 del artículo 225 del Reglamento, las partes pueden recurrir al arbitraje ad hoc cuando las controversias deriven de procedimientos de selección cuyo valor referencial sea menor o igual a cinco millones con 00/100 soles (S/ 5 000 000,00).

DOMICILIO DE LA ENTIDAD: Av. Abelardo Quiñones km 1.5 – Belén – Maynas – Loreto.

DOMICILIO Y CORREO ELECTRÓNICO DEL CONTRATISTA: [CONSIGNAR EL DOMICILIO SEÑALADO POR EL POSTOR GANADOR DE LA BUENA PRO AL PRESENTAR LOS REQUISITOS PARA EL PERFECCIONAMIENTO DEL CONTRATO]

La variación del domicilio aquí declarado de alguna de las partes debe ser comunicada a la otra parte, formalmente y por escrito, con una anticipación no menor de quince (15) días calendario.

De acuerdo con las bases integradas, la oferta y las disposiciones del presente contrato, las partes lo firman por duplicado en señal de conformidad en la ciudad de [.....] al [CONSIGNAR FECHA].

\_\_\_\_\_  
“LA ENTIDAD”

\_\_\_\_\_  
“EL CONTRATISTA”

**Importante**

*Este documento puede firmarse digitalmente si ambas partes cuentan con firma digital, según la Ley N° 27269, Ley de Firmas y Certificados Digitales<sup>43</sup>.*

<sup>43</sup> Para mayor información sobre la normativa de firmas y certificados digitales ingresar a: <https://www.indecopi.gob.pe/web/firmas-digitales/firmar-y-certificados-digitales>



## CAPÍTULO VI CONSTANCIA DE PRESTACIÓN DE EJECUCIÓN DE OBRA

De conformidad con el artículo 169 del Reglamento, se deja expresa constancia de la culminación de la prestación derivada del contrato mencionado en el numeral 3 del presente documento.

<b>1 DATOS DEL DOCUMENTO</b>	Número del documento			
	Fecha de emisión del documento			
<b>2 DATOS DEL CONTRATISTA</b>	Nombre, denominación o razón social			
	RUC			
	EN CASO EL CONTRATISTA SEA UN CONSORCIO, ADEMÁS SE DEBERÁ REGISTRAR LA SIGUIENTE INFORMACIÓN:			
	Nombre o razón social del integrante del consorcio	RUC	%	Descripción de las obligaciones
<b>3 DATOS DEL CONTRATO</b>	Número del contrato			
	Tipo y número del procedimiento de selección			
	Descripción del objeto del contrato			
	Fecha de suscripción del contrato			
	Monto del contrato			
<b>4 DATOS DE LA OBRA</b>	Denominación de la obra			
	Ubicación de la obra (Región, Provincia y Distrito)			
	Nombres y apellidos del Supervisor de la Obra			
	Plazo de ejecución de la obra	Plazo original	días calendario	
		Ampliación(es) de plazo	días calendario	
		Total plazo	días calendario	
		Fecha de culminación de la obra		
		Fecha de recepción de la obra		
		Fecha de liquidación de la obra		
	Monto de la obra	Número de adicionales de obra		
		Monto total de los adicionales		
		Número de deductivos		
		Monto total de los deductivos		
		Monto total de la obra (sólo componente de obra)		

<b>5 APLICACIÓN DE PENALIDADES</b>	Monto de las penalidades por mora				
	Monto de otras penalidades				
	Monto total de las penalidades aplicadas				
<b>6 SOLUCIÓN DE CONTROVERSIAS DEL CONTRATO</b>	Junta de Resolución de Disputas	Si		No	
	Arbitraje	Si		No	
	N° de arbitrajes				
<b>7 DATOS DE LA ENTIDAD</b>	Nombre de la Entidad				
	RUC de la Entidad				
	Nombres y apellidos del funcionario que emite la constancia				
	Cargo que ocupa en la Entidad				
	Teléfono de contacto				
<b>8</b>					
	<b>NOMBRE, FIRMA Y SELLO DEL FUNCIONARIO COMPETENTE</b>				

## ANEXOS

## ANEXO N° 1

### DECLARACIÓN JURADA DE DATOS DEL POSTOR

Señores

**COMITÉ DE SELECCIÓN**

**LICITACIÓN PÚBLICA N° 026-2023-CSO-GRL- 1 CONVOCATORIA**

Presente.-

El que se suscribe, [.....], postor y/o Representante Legal de [CONSIGNAR EN CASO DE SER PERSONA JURÍDICA], identificado con [CONSIGNAR TIPO DE DOCUMENTO DE IDENTIDAD] N° [CONSIGNAR NÚMERO DE DOCUMENTO DE IDENTIDAD], con poder inscrito en la localidad de [CONSIGNAR EN CASO DE SER PERSONA JURÍDICA] en la Ficha N° [CONSIGNAR EN CASO DE SER PERSONA JURÍDICA] Asiento N° [CONSIGNAR EN CASO DE SER PERSONA JURÍDICA], **DECLARO BAJO JURAMENTO** que la siguiente información se sujeta a la verdad:

Nombre, Denominación o Razón Social :			
Domicilio Legal :			
RUC :	Teléfono(s) :		
Correo electrónico :			

#### Autorización de notificación por correo electrónico:

Autorizo que se notifiquen al correo electrónico indicado las siguientes actuaciones:

1. Solicitud de reducción de la oferta económica.
2. Solicitud de subsanación de los requisitos para perfeccionar el contrato.
3. Solicitud para presentar los documentos para perfeccionar el contrato, según orden de prelación, de conformidad con lo previsto en el artículo 141 del Reglamento.
4. Respuesta a la solicitud de acceso al expediente de contratación.

Asimismo, me comprometo a remitir la confirmación de recepción, en el plazo máximo de dos (2) días hábiles de recibida la comunicación.

[CONSIGNAR CIUDAD Y FECHA]

.....  
**Firma, Nombres y Apellidos del postor o Representante legal, según corresponda**

#### Importante

*La notificación dirigida a la dirección de correo electrónico consignada se entenderá válidamente efectuada cuando la Entidad reciba acuse de recepción.*



**Importante**

*Cuando se trate de consorcios, la declaración jurada es la siguiente:*

**ANEXO N° 1**

**DECLARACIÓN JURADA DE DATOS DEL POSTOR**

Señores

**COMITÉ DE SELECCIÓN**

**LICITACIÓN PÚBLICA N° 026-2023-CSO-GRL- 1 CONVOCATORIA**

Presente.-

El que se suscribe, [.....], representante común del consorcio [CONSIGNAR EL NOMBRE DEL CONSORCIO], identificado con [CONSIGNAR TIPO DE DOCUMENTO DE IDENTIDAD] N° [CONSIGNAR NÚMERO DE DOCUMENTO DE IDENTIDAD], **DECLARO BAJO JURAMENTO** que la siguiente información se sujeta a la verdad:

Datos del consorciado 1			
Nombre, Denominación o Razón Social :			
Domicilio Legal :			
RUC :	Teléfono(s) :		
Correo electrónico :			

Datos del consorciado 2			
Nombre, Denominación o Razón Social :			
Domicilio Legal :			
RUC :	Teléfono(s) :		
Correo electrónico :			

Datos del consorciado ...			
Nombre, Denominación o Razón Social :			
Domicilio Legal :			
RUC :	Teléfono(s) :		
Correo electrónico :			

**Autorización de notificación por correo electrónico:**

Correo electrónico del consorcio:

Autorizo que se notifiquen al correo electrónico indicado las siguientes actuaciones:

1. Solicitud de reducción de la oferta económica.
2. Solicitud de subsanación de los requisitos para perfeccionar el contrato.
3. Solicitud para presentar los documentos para perfeccionar el contrato, según orden de prelación, de conformidad con lo previsto en el artículo 141 del Reglamento.
4. Respuesta a la solicitud de acceso al expediente de contratación.

Asimismo, me comprometo a remitir la confirmación de recepción, en el plazo máximo de dos (2) días hábiles de recibida la comunicación.

[CONSIGNAR CIUDAD Y FECHA]

.....  
**Firma, Nombres y Apellidos del representante  
común del consorcio**

**Importante**

*La notificación dirigida a la dirección de correo electrónico consignada se entenderá válidamente efectuada cuando la Entidad reciba acuse de recepción.*

## ANEXO N° 2

### DECLARACIÓN JURADA (ART. 52 DEL REGLAMENTO DE LA LEY DE CONTRATACIONES DEL ESTADO)

Señores  
**COMITÉ DE SELECCIÓN**  
**LICITACIÓN PÚBLICA N° 026-2023-CSO-GRL- 1 CONVOCATORIA**  
Presente.-

Mediante el presente el suscrito, postor y/o Representante Legal de [CONSIGNAR EN CASO DE SER PERSONA JURÍDICA], declaro bajo juramento:

- i. No haber incurrido y me obligo a no incurrir en actos de corrupción, así como a respetar el principio de integridad.
- ii. No tener impedimento para postular en el procedimiento de selección ni para contratar con el Estado, conforme al artículo 11 de la Ley de Contrataciones del Estado.
- iii. Conocer las sanciones contenidas en la Ley de Contrataciones del Estado y su Reglamento, así como las disposiciones aplicables de la Ley N° 27444, Ley del Procedimiento Administrativo General.
- iv. Participar en el presente proceso de contratación en forma independiente sin mediar consulta, comunicación, acuerdo, arreglo o convenio con ningún proveedor; y, conocer las disposiciones del Decreto Legislativo N° 1034, Decreto Legislativo que aprueba la Ley de Represión de Conductas Anticompetitivas.
- v. Conocer, aceptar y someterme a las bases, condiciones y reglas del procedimiento de selección.
- vi. Ser responsable de la veracidad de los documentos e información que presento en el presente procedimiento de selección.
- vii. Comprometerme a mantener la oferta presentada durante el procedimiento de selección y a perfeccionar el contrato, en caso de resultar favorecido con la buena pro.

[CONSIGNAR CIUDAD Y FECHA]

.....  
**Firma, Nombres y Apellidos del postor o  
Representante legal, según corresponda**

#### **Importante**

*En el caso de consorcios, cada integrante debe presentar esta declaración jurada, salvo que sea presentada por el representante común del consorcio.*

### ANEXO N° 3

#### DECLARACIÓN JURADA DE CUMPLIMIENTO DEL EXPEDIENTE TÉCNICO

Señores

**COMITÉ DE SELECCIÓN**

**LICITACIÓN PÚBLICA N° 026-2023-CSO-GRL- 1 CONVOCATORIA**

Presente.-

Es grato dirigirme a usted, para hacer de su conocimiento que luego de haber examinado las bases y demás documentos del procedimiento de la referencia y, conociendo todos los alcances y las condiciones detalladas en dichos documentos, el postor que suscribe ofrece la ejecución de la obra [CONSIGNAR EL OBJETO DE LA CONVOCATORIA], de conformidad con el respectivo Expediente Técnico y las demás condiciones que se indican en el numeral 3.1 del Capítulo III de la sección específica de las bases y los documentos del procedimiento.

[CONSIGNAR CIUDAD Y FECHA]

.....  
**Firma, Nombres y Apellidos del postor o  
Representante legal o común, según corresponda**

## ANEXO N° 4

### DECLARACIÓN JURADA DE PLAZO DE EJECUCIÓN DE LA OBRA

Señores

**COMITÉ DE SELECCIÓN**

**LICITACIÓN PÚBLICA N° 026-2023-CSO-GRL- 1 CONVOCATORIA**

Presente.-

Mediante el presente, con pleno conocimiento de las condiciones que se exigen en las bases del procedimiento de la referencia, me comprometo a ejecutar la obra [CONSIGNAR LA DENOMINACIÓN DE LA CONVOCATORIA] en el plazo de [CONSIGNAR EL PLAZO OFERTADO, EL CUAL DEBE SER EXPRESADO EN DÍAS CALENDARIO] días calendario.

[CONSIGNAR CIUDAD Y FECHA]

.....  
**Firma, Nombres y Apellidos del postor o  
Representante legal o común, según corresponda**



## ANEXO N° 5

### PROMESA DE CONSORCIO

(Sólo para el caso en que un consorcio se presente como postor)

Señores

#### COMITÉ DE SELECCIÓN

LICITACIÓN PÚBLICA N° 026-2023-CSO-GRL- 1 CONVOCATORIA

Presente.-

Los suscritos declaramos expresamente que hemos convenido en forma irrevocable, durante el lapso que dure el procedimiento de selección, para presentar una oferta conjunta a la **LICITACIÓN PÚBLICA N° [CONSIGNAR NOMENCLATURA DEL PROCEDIMIENTO]**.

Asimismo, en caso de obtener la buena pro, nos comprometemos a formalizar el contrato de consorcio, de conformidad con lo establecido por el artículo 140 del Reglamento de la Ley de Contrataciones del Estado, bajo las siguientes condiciones:

a) Integrantes del consorcio

1. [NOMBRE, DENOMINACIÓN O RAZÓN SOCIAL DEL CONSORCIADO 1].
2. [NOMBRE, DENOMINACIÓN O RAZÓN SOCIAL DEL CONSORCIADO 2].

b) Designamos a [CONSIGNAR NOMBRES Y APELLIDOS DEL REPRESENTANTE COMÚN], identificado con [CONSIGNAR TIPO DE DOCUMENTO DE IDENTIDAD] N° [CONSIGNAR NÚMERO DE DOCUMENTO DE IDENTIDAD], como representante común del consorcio para efectos de participar en todos los actos referidos al procedimiento de selección, suscripción y ejecución del contrato correspondiente con [CONSIGNAR NOMBRE DE LA ENTIDAD].

Asimismo, declaramos que el representante común del consorcio no se encuentra impedido, inhabilitado ni suspendido para contratar con el Estado.

c) Fijamos nuestro domicilio legal común en [.....].

d) Las obligaciones que corresponden a cada uno de los integrantes del consorcio son las siguientes:

1. OBLIGACIONES DE [NOMBRE, DENOMINACIÓN O RAZÓN SOCIAL DEL CONSORCIADO 1] [ % ]<sup>44</sup>

[DESCRIBIR LAS OBLIGACIONES DEL CONSORCIADO 1]

2. OBLIGACIONES DE [NOMBRE, DENOMINACIÓN O RAZÓN SOCIAL DEL CONSORCIADO 2] [ % ]<sup>45</sup>

[DESCRIBIR LAS OBLIGACIONES DEL CONSORCIADO 2]

TOTAL OBLIGACIONES

100%<sup>46</sup>

[CONSIGNAR CIUDAD Y FECHA]

<sup>44</sup> Consignar únicamente el porcentaje total de las obligaciones, el cual debe ser expresado en número entero, sin decimales.

<sup>45</sup> Consignar únicamente el porcentaje total de las obligaciones, el cual debe ser expresado en número entero, sin decimales.

<sup>46</sup> Este porcentaje corresponde a la sumatoria de los porcentajes de las obligaciones de cada uno de los integrantes del consorcio.

.....  
**Consortiado 1**  
**Nombres, apellidos y firma del Consortiado 1**  
**o de su Representante Legal**  
**Tipo y N° de Documento de Identidad**

.....  
**Consortiado 2**  
**Nombres, apellidos y firma del Consortiado 2**  
**o de su Representante Legal**  
**Tipo y N° de Documento de Identidad**

**Importante**

*De conformidad con el artículo 52 del Reglamento, las firmas de los integrantes del consorcio deben ser legalizadas.*

**ANEXO N° 6**

**PRECIO DE LA OFERTA**

**ÍTEM N° [INDICAR NÚMERO]**

Señores

**COMITÉ DE SELECCIÓN**

**LICITACIÓN PÚBLICA N° 026-2023-CSO-GRL- 1 CONVOCATORIA**

Presente.-

Es grato dirigirme a usted, para hacer de su conocimiento que, de acuerdo con las bases, mi oferta es la siguiente:

CONCEPTO	PRECIO TOTAL
<b>TOTAL</b>	

El precio de la oferta [CONSIGNAR LA MONEDA DE LA CONVOCATORIA] incluye todos los tributos, seguros, transporte, inspecciones, pruebas y, de ser el caso, los costos laborales conforme a la legislación vigente, así como cualquier otro concepto que pueda tener incidencia sobre el costo de la obra a ejecutar; excepto la de aquellos postores que gocen de alguna exoneración legal, no incluirán en el precio de su oferta los tributos respectivos.

[CONSIGNAR CIUDAD Y FECHA]

.....  
**Firma, Nombres y Apellidos del postor o  
Representante legal o común, según corresponda**

**Importante**

- El postor debe adjuntar el desagregado de partidas que sustenta su oferta, tal como se muestra de manera referencial en el siguiente ejemplo:*

N° ITEM	PARTIDA	UNIDAD	METRADO	PU	SUB TOTAL
1	Total costo directo (A)				
2	Gastos generales				
2.1	Gastos fijos				
2.2	Gastos variables				
	Total gastos generales (B)				
3	Utilidad (C)				
	SUBTOTAL (A+B+C)				
4	IGV <sup>47</sup>				

<sup>47</sup> Para el cálculo del IGV, aplica el redondeo previsto en la Resolución de Superintendencia SUNAT N° 025-2000/SUNAT o norma que la reemplace. En ese sentido, el porcentaje se calcula considerando dos (2) decimales. Para efectos del redondeo

5	Monto total de la oferta	
---	--------------------------	--

- *En caso que el postor reduzca su oferta, según lo previsto en el artículo 68 del Reglamento, debe presentar nuevamente este Anexo.*
- *El postor que goce de alguna exoneración legal, debe indicar que su oferta no incluye el tributo materia de la exoneración, debiendo incluir el siguiente texto:*  
*“Mi oferta no incluye [CONSIGNAR EL TRIBUTO MATERIA DE LA EXONERACIÓN]”.*
- *De ser el caso, el análisis de precios unitarios y el detalle de los gastos generales fijos y variables no se presentan en la oferta, sino para el perfeccionamiento del contrato.*

---

i) Si el primer decimal siguiente es inferior a cinco (5), el valor permanecerá igual, suprimiéndose los decimales posteriores y ii) Si el primer decimal siguiente es igual o superior a cinco (5), el valor será incrementado en un centésimo.



## ANEXO N° 7

### DECLARACIÓN JURADA DE CUMPLIMIENTO DE CONDICIONES PARA LA APLICACIÓN DE LA EXONERACIÓN DEL IGV

Señores

**COMITÉ DE SELECCIÓN**

**LICITACIÓN PÚBLICA N° 026-2023-CSO-GRL- 1 CONVOCATORIA**

Presente.-

Mediante el presente el suscrito, postor y/o Representante Legal de [CONSIGNAR EN CASO DE SER PERSONA JURÍDICA], declaro bajo juramento que gozo del beneficio de la exoneración del IGV previsto en la Ley N° 27037, Ley de Promoción de la Inversión en la Amazonía, dado que cumplo con las condiciones siguientes:

- 1.- Que el domicilio fiscal de la empresa<sup>48</sup> se encuentra ubicada en la Amazonía y coincide con el lugar establecido como sede central (donde tiene su administración y lleva su contabilidad);
- 2.- Que la empresa se encuentra inscrita en las Oficinas Registrales de la Amazonía (exigible en caso de personas jurídicas);
- 3.- Que, al menos el setenta por ciento (70%) de los activos fijos de la empresa se encuentran en la Amazonía; y
- 4.- Que la empresa no ejecuta obras fuera de la Amazonía.

[CONSIGNAR CIUDAD Y FECHA]

.....  
**Firma, Nombres y Apellidos del postor o Representante legal, según corresponda**

#### **Importante**

*Cuando se trate de consorcios, esta declaración jurada será presentada por cada uno de los integrantes del consorcio, salvo que se trate de consorcios con contabilidad independiente, en cuyo caso debe ser suscrita por el representante común, debiendo indicar su condición de consorcio con contabilidad independiente y el número de RUC del consorcio.*

<sup>48</sup> En el artículo 1 del “Reglamento de las Disposiciones Tributarias contenidas en la Ley de Promoción de la Inversión en la Amazonía” se define como “empresa” a las “Personas naturales, sociedades conyugales, sucesiones indivisas y personas consideradas jurídicas por la Ley del Impuesto a la Renta, generadoras de rentas de tercera categoría, ubicadas en la Amazonía. Las sociedades conyugales son aquéllas que ejerzan la opción prevista en el Artículo 16 de la Ley del Impuesto a la Renta.”

## ANEXO N° 9

### DECLARACIÓN JURADA (NUMERAL 49.4 DEL ARTÍCULO 49 DEL REGLAMENTO)

Señores

**COMITÉ DE SELECCIÓN**

**LICITACIÓN PÚBLICA N° 026-2023-CSO-GRL- 1 CONVOCATORIA**

Presente.-

Mediante el presente el suscrito, postor y/o Representante Legal de [CONSIGNAR EN CASO DE SER PERSONA JURÍDICA], declaro que la experiencia que acredito de la empresa [CONSIGNAR LA DENOMINACIÓN DE LA PERSONA JURÍDICA] como consecuencia de una reorganización societaria, no se encuentra en el supuesto establecido en el numeral 49.4 del artículo 49 del Reglamento.

[CONSIGNAR CIUDAD Y FECHA]

.....  
**Firma, Nombres y Apellidos del postor o  
Representante legal, según corresponda**

#### **Importante**

*A efectos de cautelar la veracidad de esta declaración, el postor puede verificar la información de la Relación de Proveedores Sancionados por el Tribunal de Contrataciones del Estado con Sanción Vigente en <http://portal.osce.gob.pe/rmp/content/relación-de-proveedores-sancionados>.*

*También le asiste dicha facultad al órgano encargado de las contrataciones o al órgano de la Entidad al que se le haya asignado la función de verificación de la oferta presentada por el postor ganador de la buena pro.*

## ANEXO N° 10

### EXPERIENCIA DEL POSTOR EN LA ESPECIALIDAD

Señores  
**COMITÉ DE SELECCIÓN**  
**LICITACIÓN PÚBLICA N° 026-2023-CSO-GRL- 1 CONVOCATORIA**  
Presente.-

Mediante el presente, el suscrito detalla lo siguiente como EXPERIENCIA EN OBRAS SIMILARES:

N°	CLIENTE	OBJETO DEL CONTRATO	N° CONTRATO	FECHA DEL CONTRATO <sup>49</sup>	FECHA DE RECEPCIÓN DE LA OBRA	EXPERIENCIA PROVENIENTE <sup>50</sup> DE:	MONEDA	IMPORTE <sup>51</sup>	TIPO DE CAMBIO VENTA <sup>52</sup>	MONTO FACTURADO ACUMULADO <sup>53</sup>
1										
2										
3										
4										
5										
6										

<sup>49</sup> Se refiere a la fecha de suscripción del contrato.

<sup>50</sup> Si el titular de la experiencia no es el postor, consignar si dicha experiencia corresponde a la matriz en caso que el postor sea sucursal, o fue transmitida por reorganización societaria, debiendo acompañar la documentación sustentatoria correspondiente. Al respecto, según la Opinión N° 216-2017/DTN "Considerando que la sociedad matriz y la sucursal constituyen la misma persona jurídica, la sucursal puede acreditar como suya la experiencia de su matriz". Del mismo modo, según lo previsto en la Opinión N° 010-2013/DTN, "... en una operación de reorganización societaria que comprende tanto una fusión como una escisión, la sociedad resultante podrá acreditar como suya la experiencia de la sociedad incorporada o absorbida, que se extingue producto de la fusión; asimismo, si en virtud de la escisión se transfiere un bloque patrimonial consistente en una línea de negocio completa, la sociedad resultante podrá acreditar como suya la experiencia de la sociedad escindida, correspondiente a la línea de negocio transmitida. De esta manera, la sociedad resultante podrá emplear la experiencia transmitida, como consecuencia de la reorganización societaria antes descrita, en los futuros procesos de selección en los que participe".

<sup>51</sup> Se refiere al monto del contrato ejecutado incluido adicionales y reducciones, de ser el caso.

<sup>52</sup> El tipo de cambio venta debe corresponder al publicado por la SBS correspondiente a la fecha de suscripción del contrato.

<sup>53</sup> Consignar en la moneda establecida para el valor referencial.

N°	CLIENTE	OBJETO DEL CONTRATO	N° CONTRATO	FECHA DEL CONTRATO <sup>49</sup>	FECHA DE RECEPCIÓN DE LA OBRA	EXPERIENCIA PROVENIENTE <sup>50</sup> DE:	MONEDA	IMPORTE <sup>51</sup>	TIPO DE CAMBIO VENTA <sup>52</sup>	MONTO FACTURADO ACUMULADO <sup>53</sup>
7										
8										
9										
10										
TOTAL										

[CONSIGNAR CIUDAD Y FECHA]

.....  
Firma, Nombres y Apellidos del postor o  
Representante legal o común, según corresponda



**ANEXO N° 12**

**AUTORIZACIÓN DE NOTIFICACIÓN DE LA DECISIÓN DE LA ENTIDAD SOBRE LA  
SOLICITUD DE AMPLIACIÓN DE PLAZO MEDIANTE MEDIOS ELECTRÓNICOS DE  
COMUNICACIÓN**

**(DOCUMENTO A PRESENTAR EN EL PERFECCIONAMIENTO DEL CONTRATO)**

Señores

**COMITÉ DE SELECCIÓN**

**LICITACIÓN PÚBLICA N° 026-2023-CSO-GRL- 1 CONVOCATORIA**

Presente.-

El que se suscribe, [.....], postor adjudicado y/o Representante Legal de [CONSIGNAR EN CASO DE SER PERSONA JURÍDICA], identificado con [CONSIGNAR TIPO DE DOCUMENTO DE IDENTIDAD] N° [CONSIGNAR NÚMERO DE DOCUMENTO DE IDENTIDAD], autorizo que durante la ejecución del contrato se me notifique al correo electrónico [INDICAR EL CORREO ELECTRÓNICO] lo siguiente:

✓ Notificación de la decisión de la Entidad respecto a la solicitud de ampliación de plazo.

[CONSIGNAR CIUDAD Y FECHA]

.....  
**Firma, Nombres y Apellidos del postor o  
Representante legal o común, según  
corresponda**

**Importante**

*La notificación de la decisión de la Entidad respecto a la solicitud de ampliación de plazo se efectúa por medios electrónicos de comunicación, siempre que se cuente con la autorización correspondiente y sea posible obtener un acuse de recibo a través del mecanismo utilizado.*