



BASES ESTÁNDAR DE ADJUDICACIÓN SIMPLIFICADA PARA LA CONTRATACIÓN DE BIENES

ADJUDICACIÓN SIMPLIFICADA N° 088-2024-UNALM

PRIMERA CONVOCATORIA

**CONTRATACIÓN DE BIENES
ADQUISICION E INSTALACIÓN DE CELDAS MODULAR
PARA EL PROYECTO DE INVERSIÓN: AMPLIACIÓN Y
MEJORAMIENTO DEL SERVICIO DE ENERGÍA ELÉCTRICA
DE MEDIA Y BAJA TENSIÓN EN EL CAMPUS
UNIVERSITARIO DE LA UNALM, ETAPA I CON CUI 2268485**



DEBER DE COLABORACIÓN

La Entidad y todo proveedor que se someta a las presentes Bases, sea como participante, postor y/o contratista, deben conducir su actuación conforme a los principios previstos en la Ley de Contrataciones del Estado.

En este contexto, se encuentran obligados a prestar su colaboración al OSCE y a la Secretaría Técnica de la Comisión de Defensa de la Libre Competencia del INDECOPI, en todo momento según corresponda a sus competencias, a fin de comunicar presuntos casos de fraude, colusión y corrupción por parte de los funcionarios y servidores de la Entidad, así como los proveedores y demás actores que participan en el proceso de contratación.

De igual forma, deben poner en conocimiento del OSCE y a la Secretaría Técnica de la Comisión de Defensa de la Libre Competencia del INDECOPI los indicios de conductas anticompetitivas que se presenten durante el proceso de contratación, en los términos del Decreto Legislativo N° 1034, "Ley de Represión de Conductas Anticompetitivas", o norma que la sustituya, así como las demás normas de la materia.

La Entidad y todo proveedor que se someta a las presentes Bases, sea como participante, postor y/o contratista del proceso de contratación deben permitir al OSCE o a la Secretaría Técnica de la Comisión de Defensa de la Libre Competencia del INDECOPI el acceso a la información referida a las contrataciones del Estado que sea requerida, prestar testimonio o absolución de posiciones que se requieran, entre otras formas de colaboración.



SECCIÓN GENERAL

DISPOSICIONES COMUNES DEL PROCEDIMIENTO DE SELECCIÓN

(ESTA SECCIÓN NO DEBE SER MODIFICADA EN NINGÚN EXTREMO, BAJO SANCIÓN DE NULIDAD)



CAPÍTULO I ETAPAS DEL PROCEDIMIENTO DE SELECCIÓN

1.1. REFERENCIAS

Cuando en el presente documento se mencione la palabra Ley, se entiende que se está haciendo referencia a la Ley N° 30225, Ley de Contrataciones del Estado, y cuando se mencione la palabra Reglamento, se entiende que se está haciendo referencia al Reglamento de la Ley de Contrataciones del Estado aprobado por Decreto Supremo N° 344-2018-EF.

Las referidas normas incluyen sus respectivas modificaciones, de ser el caso.

1.2. CONVOCATORIA

Se realiza a través de su publicación en el SEACE de conformidad con lo señalado en el artículo 54 del Reglamento, en la fecha señalada en el calendario del procedimiento de selección, debiendo adjuntar las bases y resumen ejecutivo.

1.3. REGISTRO DE PARTICIPANTES

El registro de participantes se realiza conforme al artículo 55 del Reglamento. En el caso de un consorcio, basta que se registre uno (1) de sus integrantes.

Importante

- *Para registrarse como participante en un procedimiento de selección convocado por las Entidades del Estado Peruano, es necesario que los proveedores cuenten con inscripción vigente y estar habilitados ante el Registro Nacional de Proveedores (RNP) que administra el Organismo Supervisor de las Contrataciones del Estado (OSCE). Para obtener mayor información, se puede ingresar a la siguiente dirección electrónica: www.rnp.gob.pe.*
- *Los proveedores que deseen registrar su participación deben ingresar al SEACE utilizando su Certificado SEACE (usuario y contraseña). Asimismo, deben observar las instrucciones señaladas en el documento de orientación "Guía para el registro de participantes electrónico" publicado en <https://www2.seace.gob.pe/>.*
- *En caso los proveedores no cuenten con inscripción vigente en el RNP y/o se encuentren inhabilitados o suspendidos para ser participantes, postores y/o contratistas, el SEACE restringirá su registro, quedando a potestad de estos intentar nuevamente registrar su participación en el procedimiento de selección en cualquier otro momento, dentro del plazo establecido para dicha etapa, siempre que haya obtenido la vigencia de su inscripción o quedado sin efecto la sanción que le impuso el Tribunal de Contrataciones del Estado.*

1.4. FORMULACIÓN DE CONSULTAS Y OBSERVACIONES A LAS BASES

La formulación de consultas y observaciones a las bases se efectúa de conformidad con lo establecido en los numerales 72.1 y 72.2 del artículo 72 del Reglamento, así como el literal a) del artículo 89 del Reglamento.

Importante

No pueden formularse consultas ni observaciones respecto del contenido de una ficha de homologación aprobada. Las consultas y observaciones que se formulen sobre el particular, se tienen como no presentadas.



1.5. ABSOLUCIÓN DE CONSULTAS, OBSERVACIONES E INTEGRACIÓN DE BASES

La absolución de consultas, observaciones e integración de las bases se realizan conforme a las disposiciones previstas en el numeral 72.4 del artículo 72 del Reglamento y el literal a) del artículo 89 del Reglamento.

Importante

- *No se absolverán consultas y observaciones a las bases que se presenten en forma física.*
- *Cuando exista divergencia entre lo indicado en el pliego de absolución de consultas y observaciones y la integración de bases, prevalece lo absuelto en el referido pliego; sin perjuicio, del deslinde de responsabilidades correspondiente.*

1.6. FORMA DE PRESENTACIÓN DE OFERTAS

Las ofertas se presentan conforme lo establecido en el artículo 59 y en el artículo 90 del Reglamento.

Las declaraciones juradas, formatos o formularios previstos en las bases que conforman la oferta deben estar debidamente firmados por el postor (firma manuscrita o digital, según la Ley N° 27269, Ley de Firmas y Certificados Digitales¹). Los demás documentos deben ser visados por el postor. En el caso de persona jurídica, por su representante legal, apoderado o mandatario designado para dicho fin y, en el caso de persona natural, por este o su apoderado. No se acepta el pegado de la imagen de una firma o visto. Las ofertas se presentan foliadas.

Importante

- *Los formularios electrónicos que se encuentran en el SEACE y que los proveedores deben llenar para presentar sus ofertas, tienen carácter de declaración jurada.*
- *En caso la información contenida en los documentos escaneados que conforman la oferta no coincida con lo declarado a través del SEACE, prevalece la información declarada en los documentos escaneados.*
- *No se tomarán en cuenta las ofertas que se presenten en físico a la Entidad.*

1.7. PRESENTACIÓN Y APERTURA DE OFERTAS

El participante presentará su oferta de manera electrónica a través del SEACE, desde las 00:01 horas hasta las 23:59 horas del día establecido para el efecto en el cronograma del procedimiento; adjuntando el archivo digitalizado que contenga los documentos que conforman la oferta de acuerdo a lo requerido en las bases.

El participante debe verificar antes de su envío, bajo su responsabilidad, que el archivo pueda ser descargado y su contenido sea legible.

Importante

Los integrantes de un consorcio no pueden presentar ofertas individuales ni conformar más de un consorcio en un procedimiento de selección, o en un determinado ítem cuando se trate de procedimientos de selección según relación de ítems.

¹ Para mayor información sobre la normativa de firmas y certificados digitales ingresar a: <https://www.indecopi.gob.pe/web/firmas-digitales/firmar-y-certificados-digitales>



En la apertura electrónica de la oferta, el órgano encargado de las contrataciones o el comité de selección, según corresponda, verifica la presentación de lo exigido en la sección específica de las bases de conformidad con el numeral 73.2 del artículo 73 del Reglamento y determina si las ofertas responden a las características y/o requisitos funcionales y condiciones de las Especificaciones Técnicas, detallados en la sección específica de las bases. De no cumplir con lo requerido, la oferta se considera no admitida.

1.8. EVALUACIÓN DE LAS OFERTAS

La evaluación de las ofertas se realiza conforme a lo establecido en el numeral 74.1 y el literal a) del numeral 74.2 del artículo 74 del Reglamento.

En el supuesto de que dos (2) o más ofertas empaten, la determinación del orden de prelación de las ofertas empatadas se efectúa siguiendo estrictamente el orden establecido en el numeral 91.1 del artículo 91 del Reglamento.

El desempate mediante sorteo se realiza de manera electrónica a través del SEACE.

1.9. CALIFICACIÓN DE OFERTAS

La calificación de las ofertas se realiza conforme a lo establecido en los numerales 75.1 y 75.2 del artículo 75 del Reglamento.

1.10. SUBSANACIÓN DE LAS OFERTAS

La subsanación de las ofertas se sujeta a lo establecido en el artículo 60 del Reglamento. El plazo que se otorgue para la subsanación no puede ser inferior a un (1) día hábil.

La solicitud de subsanación se realiza de manera electrónica a través del SEACE y será remitida al correo electrónico consignado por el postor al momento de realizar su inscripción en el RNP, siendo su responsabilidad el permanente seguimiento de las notificaciones a dicho correo. La notificación de la solicitud se entiende efectuada el día de su envío al correo electrónico.

La presentación de las subsanaciones se realiza a través del SEACE. No se tomará en cuenta la subsanación que se presente en físico a la Entidad.

1.11. RECHAZO DE LAS OFERTAS

Previo al otorgamiento de la buena pro, el órgano encargado de las contrataciones o el comité de selección, según corresponda, revisa las ofertas económicas que cumplen los requisitos de calificación, de conformidad con lo establecido para el rechazo de ofertas, previsto en el artículo 68 del Reglamento, de ser el caso.

De rechazarse alguna de las ofertas calificadas, el órgano encargado de las contrataciones o el comité de selección, según corresponda, revisa el cumplimiento de los requisitos de calificación de los postores que siguen en el orden de prelación, en caso las hubiere.

1.12. OTORGAMIENTO DE LA BUENA PRO

Definida la oferta ganadora, el órgano encargado de las contrataciones o el comité de selección, según corresponda, otorga la buena pro mediante su publicación en el SEACE, incluyendo el cuadro comparativo y las actas debidamente motivadas de los resultados de la admisión, no admisión, evaluación, calificación, descalificación, rechazo y el otorgamiento de la buena pro.



1.13. CONSENTIMIENTO DE LA BUENA PRO

Cuando se hayan presentado dos (2) o más ofertas, el consentimiento de la buena pro se produce a los cinco (5) días hábiles siguientes de la notificación de su otorgamiento, sin que los postores hayan ejercido el derecho de interponer el recurso de apelación.

En caso que se haya presentado una sola oferta, el consentimiento de la buena pro se produce el mismo día de la notificación de su otorgamiento.

El consentimiento del otorgamiento de la buena pro se publica en el SEACE al día hábil siguiente de producido.

Importante

Una vez consentido el otorgamiento de la buena pro, el órgano encargado de las contrataciones o el órgano de la Entidad al que se haya asignado tal función realiza la verificación de la oferta presentada por el postor ganador de la buena pro conforme lo establecido en el numeral 64.6 del artículo 64 del Reglamento.



CAPÍTULO II

SOLUCIÓN DE CONTROVERSIAS DURANTE EL PROCEDIMIENTO DE SELECCIÓN

2.1. RECURSO DE APELACIÓN

A través del recurso de apelación se pueden impugnar los actos dictados durante el desarrollo del procedimiento de selección hasta antes del perfeccionamiento del contrato.

El recurso de apelación se presenta ante la Entidad convocante, y es conocido y resuelto por su Titular, cuando el valor estimado sea igual o menor a cincuenta (50) UIT. Cuando el valor estimado sea mayor a dicho monto, el recurso de apelación se presenta ante y es resuelto por el Tribunal de Contrataciones del Estado.

En los procedimientos de selección según relación de ítems, el valor estimado total del procedimiento determina ante quién se presenta el recurso de apelación.

Los actos que declaren la nulidad de oficio, la cancelación del procedimiento de selección y otros actos emitidos por el Titular de la Entidad que afecten la continuidad de este, se impugnan ante el Tribunal de Contrataciones del Estado.

Importante

- Una vez otorgada la buena pro, el órgano encargado de las contrataciones o el comité de selección, según corresponda, está en la obligación de permitir el acceso de los participantes y postores al expediente de contratación, salvo la información calificada como secreta, confidencial o reservada por la normativa de la materia, a más tardar dentro del día siguiente de haberse solicitado por escrito.

Luego de otorgada la buena pro no se da a conocer las ofertas cuyos requisitos de calificación no fueron analizados y revisados por el órgano encargado de las contrataciones o el comité de selección, según corresponda.

- A efectos de recoger la información de su interés, los postores pueden valerse de distintos medios, tales como: (i) la lectura y/o toma de apuntes, (ii) la captura y almacenamiento de imágenes, e incluso (iii) pueden solicitar copia de la documentación obrante en el expediente, siendo que, en este último caso, la Entidad deberá entregar dicha documentación en el menor tiempo posible, previo pago por tal concepto.
- El recurso de apelación se presenta ante la Mesa de Partes del Tribunal o ante las oficinas desconcentradas del OSCE, o en la Unidad de Trámite Documentario de la Entidad, según corresponda.

2.2. PLAZOS DE INTERPOSICIÓN DEL RECURSO DE APELACIÓN

La apelación contra el otorgamiento de la buena pro o contra los actos dictados con anterioridad a ella se interpone dentro de los cinco (5) días hábiles siguientes de haberse notificado el otorgamiento de la buena pro.

La apelación contra los actos dictados con posterioridad al otorgamiento de la buena pro, contra la declaración de nulidad, cancelación y declaratoria de desierto del procedimiento, se interpone dentro de los cinco (5) días hábiles siguientes de haberse tomado conocimiento del acto que se desea impugnar.



CAPÍTULO III DEL CONTRATO

3.1. PERFECCIONAMIENTO DEL CONTRATO

Los plazos y el procedimiento para perfeccionar el contrato se realiza conforme a lo indicado en el artículo 141 del Reglamento.

El contrato se perfecciona con la suscripción del documento que lo contiene, salvo en los contratos cuyo monto del valor estimado no supere los doscientos mil Soles (S/ 200,000.00), en los que se puede perfeccionar con la recepción de la orden de compra, conforme a lo previsto en la sección específica de las bases.

En el caso de procedimientos de selección por relación de ítems, se puede perfeccionar el contrato con la suscripción del documento o con la recepción de una orden de compra, cuando el valor estimado del ítem corresponda al parámetro establecido en el párrafo anterior.

Importante

El órgano encargado de las contrataciones o el comité de selección, según corresponda, debe consignar en la sección específica de las bases la forma en que se perfeccionará el contrato, sea con la suscripción del contrato o la recepción de la orden de compra. En caso la Entidad perfeccione el contrato con la recepción de la orden de compra no debe incluir la proforma del contrato establecida en el Capítulo V de la sección específica de las bases.

Para perfeccionar el contrato, el postor ganador de la buena pro debe presentar los documentos señalados en el artículo 139 del Reglamento y los previstos en la sección específica de las bases.

3.2. GARANTÍAS

Las garantías que deben otorgar los postores y/o contratistas, según corresponda, son las de fiel cumplimiento del contrato y por los adelantos.

3.2.1. GARANTÍA DE FIEL CUMPLIMIENTO

Como requisito indispensable para perfeccionar el contrato, el postor ganador debe entregar a la Entidad la garantía de fiel cumplimiento del mismo por una suma equivalente al diez por ciento (10%) del monto del contrato original. Esta se mantiene vigente hasta la conformidad de la recepción de la prestación a cargo del contratista.

3.2.2. GARANTÍA DE FIEL CUMPLIMIENTO POR PRESTACIONES ACCESORIAS

En las contrataciones que conllevan la ejecución de prestaciones accesorias, tales como mantenimiento, reparación o actividades afines, se otorga una garantía adicional por una suma equivalente al diez por ciento (10%) del monto del contrato de la prestación accesorio, la misma que debe ser renovada periódicamente hasta el cumplimiento total de las obligaciones garantizadas.



Importante

En los contratos cuyos montos sean iguales o menores a doscientos mil Soles (S/ 200,000.00), no corresponde presentar garantía de fiel cumplimiento de contrato ni garantía de fiel cumplimiento por prestaciones accesorias. Dicha excepción también aplica a los contratos derivados de procedimientos de selección por relación de ítems, cuando el monto del ítem adjudicado o la sumatoria de los montos de los ítems adjudicados no superen el monto señalado anteriormente, conforme a lo dispuesto en el literal a) del artículo 152 del Reglamento.

3.2.3. GARANTÍA POR ADELANTO

En caso se haya previsto en la sección específica de las bases la entrega de adelantos, el contratista debe presentar una garantía emitida por idéntico monto conforme a lo estipulado en el artículo 153 del Reglamento.

3.3. REQUISITOS DE LAS GARANTÍAS

Las garantías que se presenten deben ser incondicionales, solidarias, irrevocables y de realización automática en el país, al solo requerimiento de la Entidad. Asimismo, deben ser emitidas por empresas que se encuentren bajo la supervisión directa de la Superintendencia de Banca, Seguros y Administradoras Privadas de Fondos de Pensiones y que cuenten con clasificación de riesgo B o superior. Asimismo, deben estar autorizadas para emitir garantías; o estar consideradas en la última lista de bancos extranjeros de primera categoría que periódicamente publica el Banco Central de Reserva del Perú.

Importante

Corresponde a la Entidad verificar que las garantías presentadas por el postor ganador de la buena pro y/o contratista cumplan con los requisitos y condiciones necesarios para su aceptación y eventual ejecución, sin perjuicio de la determinación de las responsabilidades funcionales que correspondan.

Advertencia

Los funcionarios de las Entidades no deben aceptar garantías emitidas bajo condiciones distintas a las establecidas en el presente numeral, debiendo tener en cuenta lo siguiente:

- 1. La clasificadora de riesgo que asigna la clasificación a la empresa que emite la garantía debe encontrarse listada en el portal web de la SBS (<http://www.sbs.gob.pe/sistema-financiero/clasificadoras-de-riesgo>).*
- 2. Se debe identificar en la página web de la clasificadora de riesgo respectiva, cuál es la clasificación vigente de la empresa que emite la garantía, considerando la vigencia a la fecha de emisión de la garantía.*
- 3. Para fines de lo establecido en el artículo 148 del Reglamento, la clasificación de riesgo B, incluye las clasificaciones B+ y B.*
- 4. Si la empresa que otorga la garantía cuenta con más de una clasificación de riesgo emitida por distintas empresas listadas en el portal web de la SBS, bastará que en una de ellas cumpla con la clasificación mínima establecida en el Reglamento.*

En caso exista alguna duda sobre la clasificación de riesgo asignada a la empresa emisora de la garantía, se deberá consultar a la clasificadora de riesgos respectiva.

De otro lado, además de cumplir con el requisito referido a la clasificación de riesgo, a efectos de verificar si la empresa emisora se encuentra autorizada por la SBS para emitir garantías, debe revisarse el portal web de dicha Entidad (<http://www.sbs.gob.pe/sistema->



Advertencia

financiero/relacion-de-empresas-que-se-encuentran-autorizadas-a-emitir-cartas-fianza).

Los funcionarios competentes deben verificar la autenticidad de la garantía a través de los mecanismos establecidos (consulta web, teléfono u otros) por la empresa emisora.

3.4. EJECUCIÓN DE GARANTÍAS

La Entidad puede solicitar la ejecución de las garantías conforme a los supuestos contemplados en el artículo 155 del Reglamento.

3.5. ADELANTOS

La Entidad puede entregar adelantos directos al contratista, los que en ningún caso exceden en conjunto del treinta por ciento (30%) del monto del contrato original, siempre que ello haya sido previsto en la sección específica de las bases.

3.6. PENALIDADES

3.6.1. PENALIDAD POR MORA EN LA EJECUCIÓN DE LA PRESTACIÓN

En caso de retraso injustificado del contratista en la ejecución de las prestaciones objeto del contrato, la Entidad le aplica automáticamente una penalidad por mora por cada día de atraso, de conformidad con el artículo 162 del Reglamento.

3.6.2. OTRAS PENALIDADES

La Entidad puede establecer penalidades distintas a la mencionada en el numeral precedente, según lo previsto en el artículo 163 del Reglamento y lo indicado en la sección específica de las bases.

Estos dos tipos de penalidades se calculan en forma independiente y pueden alcanzar cada una un monto máximo equivalente al diez por ciento (10%) del monto del contrato vigente, o de ser el caso, del ítem que debió ejecutarse.

3.7. INCUMPLIMIENTO DEL CONTRATO

Las causales para la resolución del contrato, serán aplicadas de conformidad con el artículo 36 de la Ley y 164 del Reglamento.

3.8. PAGOS

El pago se realiza después de ejecutada la respectiva prestación, pudiendo contemplarse pagos a cuenta, según la forma establecida en la sección específica de las bases o en el contrato.

La Entidad paga las contraprestaciones pactadas a favor del contratista dentro de los diez (10) días calendario siguientes de otorgada la conformidad de los bienes, siempre que se verifiquen las condiciones establecidas en el contrato para ello, bajo responsabilidad del funcionario competente.

La conformidad se emite en un plazo máximo de siete (7) días de producida la recepción salvo que se requiera efectuar pruebas que permitan verificar el cumplimiento de la obligación, en cuyo caso la conformidad se emite en un plazo máximo de quince (15) días, bajo responsabilidad del funcionario que debe emitir la conformidad.



En el caso que se haya suscrito contrato con un consorcio, el pago se realizará de acuerdo a lo que se indique en el contrato de consorcio.

Advertencia

En caso de retraso en los pagos a cuenta o pago final por parte de la Entidad, salvo que se deba a caso fortuito o fuerza mayor, esta reconoce al contratista los intereses legales correspondientes, de conformidad con el artículo 39 de la Ley y 171 del Reglamento, debiendo repetir contra los responsables de la demora injustificada.

3.9. DISPOSICIONES FINALES

Todos los demás aspectos del presente procedimiento no contemplados en las bases se regirán supletoriamente por la Ley y su Reglamento, así como por las disposiciones legales vigentes.





SECCIÓN ESPECÍFICA

CONDICIONES ESPECIALES DEL PROCEDIMIENTO DE SELECCIÓN

(EN ESTA SECCIÓN LA ENTIDAD DEBERÁ COMPLETAR LA INFORMACIÓN EXIGIDA, DE ACUERDO A LAS INSTRUCCIONES INDICADAS)



CAPÍTULO I GENERALIDADES

1.1. ENTIDAD CONVOCANTE

Nombre : UNIVERSIDAD NACIONAL AGRARIA LA MOLINA
RUC N° : 20147897406
Domicilio legal : AV. LA MOLINA S/N LA MOLINA
Teléfono: : 614-7800 Anexo: 860
Correo electrónico: : procesoseleccion@lamolina.edu.pe
julioramirez@lamolina.edu.pe

1.2. OBJETO DE LA CONVOCATORIA

El presente procedimiento de selección tiene por objeto la contratación de **ADQUISICION E INSTALACION DE CELDAS MODULAR PARA EL PROYECTO DE INVERSION: AMPLIACION Y MEJORAMIENTO DEL SERVICIO DE ENERGIA ELÉCTRICA DE MEDIA Y BAJA TENSIÓN EN EL CAMPUS UNIVERSITARIO DE LA UNALM, ETAPA I CON CUI 2268485**

| ITEM PQUETE | ITEM | DESCRIPCION | UNIDAD DE MEDIDA | CANTIDAD |
|----------------|------|-------------------------------------------------------------------------------------------------|------------------------|----------|
| 1 | 1 | CELDA MODULAR DE LÍNEA DE SALIDA; UN: 24 KV, IN: 630 A, ICC: 20 KA | UND | 06 |
| | 2 | CELDA MODULAR DE PROTECCIÓN CON INTERRUPTOR; UN: 24 KV, IN: 630 A, ICC: 20 KA | UND | 02 |
| | 3 | CELDA MODULAR DE PROTECCIÓN CON SECCIONADOR EN SF6 Y FUSIBLES; UN: 24 KV, IN: 630 A, ICC: 20 KA | UND | 01 |
| | 4 | CELDA MODULAR DE REMONTE BARRAS C/PUESTA A TIERRA; UN: 24 KV, IN: 630 A, ICC: 20 KA | UND | 03 |

1.3. EXPEDIENTE DE CONTRATACIÓN

El expediente de contratación fue aprobado mediante Oficio N° 3362-2024/DIGA el 19 de diciembre de 2024.

1.4. FUENTE DE FINANCIAMIENTO

Informe de Previsión Presupuestal N° 092-2024-UP-UNALM
Informe de Previsión Presupuestal N° 093-2024-UP-UNALM
Informe de Previsión Presupuestal N° 095-2024-UP-UNALM
Informe de Previsión Presupuestal N° 094-2024-UP-UNALM

Importante

La fuente de financiamiento debe corresponder a aquella prevista en la Ley de Equilibrio Financiero del Presupuesto del Sector Público del año fiscal en el cual se convoca el procedimiento de selección.



1.5. SISTEMA DE CONTRATACIÓN

El presente procedimiento se rige por el sistema de **Suma Alzada**, de acuerdo con lo establecido en el expediente de contratación respectivo.

1.6. MODALIDAD DE EJECUCIÓN

Llave en Mano.

1.7. DISTRIBUCIÓN DE LA BUENA PRO

No Corresponde.

1.8. ALCANCES DEL REQUERIMIENTO

El alcance de la prestación está definido en el Capítulo III de la presente sección de las bases.

1.9. PLAZO DE ENTREGA

TODOS LOS ÍTEMS

Los bienes materia de la presente convocatoria se entregarán en el plazo de **Cincuenta (50) días calendario de ser notificado al proveedor por la Entidad. Las Celdas Modular de Linea de Salida, de Protección con Interruptor, de Protección con Seccionador en SF6 y Fusibles y de Remonte de Barras c/puesta a Tierra** se entregará en un plazo de **Cuarenta y Cinco (45) días calendario** y su instalación en un plazo de **Cinco (05) días calendario**, en concordancia con lo establecido en el expediente de contratación.

1.10. COSTO DE REPRODUCCIÓN Y ENTREGA DE BASES

Los participantes registrados tienen el derecho de recabar un ejemplar de las bases, para cuyo efecto deben cancelar S/. 5.00 (Cinco con 00/100 Soles) en la caja de la Entidad y luego acercarse con el comprobante de pago a la Unidad de Abastecimiento a recabar las Bases.

Importante

El costo de entrega de un ejemplar de las bases no puede exceder el costo de su reproducción.

1.11. BASE LEGAL

- Ley N° 31953-2023 Ley que aprueba Presupuesto del Sector Público para el Año Fiscal 2024.
- Ley N° 31954-2023 Ley de Equilibrio Financiero del Presupuesto del Sector Público del año fiscal 2024.
- Ley N° 31955-2023 Ley de Endeudamiento del Sector Público para el Año Fiscal 2024.
- Decreto Legislativo N° 1444, que modifica la Ley N° 30225, Ley de Contrataciones del Estado.
- Texto Único Ordenado de la Ley N° 30225, Ley de Contrataciones del Estado. Aprobado mediante Decreto Supremo N° 082-2019-EF.
- Decreto Supremo N° 344-2018-EF, que aprueba el Reglamento de la Ley N° 30225. Modificado por Decreto Supremo N° 377-2019-EF.
- Ley N° 27444 – Ley de Procedimiento Administrativo General.
- Ley 27806 – Ley de Transparencia y Acceso a la Información Pública.
- Decreto Supremo N° 103-2020-EF, Decreto Supremo que establece disposiciones reglamentarias para la tramitación de los procedimientos de selección que se reinicien en el marco del Texto Único Ordenado de la Ley N° 30225.
- Resolución Directoral N° 006-2020-EF/54.01, emitida por la Dirección General de Abastecimiento, que dispone el reinicio de plazos de procedimientos en materia de adquisiciones.

Las referidas normas incluyen sus respectivas modificaciones, de ser el caso.



CAPÍTULO II DEL PROCEDIMIENTO DE SELECCIÓN

2.1. CALENDARIO DEL PROCEDIMIENTO DE SELECCIÓN

Según el cronograma de la ficha de selección de la convocatoria publicada en el SEACE.

Importante

De conformidad con la vigesimosegunda Disposición Complementaria Final del Reglamento, en caso la Entidad (Ministerios y sus organismos públicos, programas o proyectos adscritos) haya difundido el requerimiento a través del SEACE siguiendo el procedimiento establecido en dicha disposición, no procede formular consultas u observaciones al requerimiento.

2.2. CONTENIDO DE LAS OFERTAS

La oferta contendrá, además de un índice de documentos², la siguiente documentación:

2.2.1. Documentación de presentación obligatoria

2.2.1.1. Documentos para la admisión de la oferta

- a) Declaración jurada de datos del postor. (**Anexo N° 1**)
- b) Documento que acredite la representación de quien suscribe la oferta.

En caso de persona jurídica, copia del certificado de vigencia de poder del representante legal, apoderado o mandatario designado para tal efecto.

En caso de persona natural, copia del documento nacional de identidad o documento análogo, o del certificado de vigencia de poder otorgado por persona natural, del apoderado o mandatario, según corresponda.

En el caso de consorcios, este documento debe ser presentado por cada uno de los integrantes del consorcio que suscriba la promesa de consorcio, según corresponda.

- c) Declaración jurada de acuerdo con el literal b) del artículo 52 del Reglamento. (**Anexo N° 2**)
- d) Declaración jurada de cumplimiento de las Especificaciones Técnicas contenidas en el numeral 3.1 del Capítulo III de la presente sección. (**Anexo N° 3**)
- e) Catalogo y/o brochure y/o folleto y/o ficha técnica del bien ofertado, el cual deberá estar traducido en idioma español.
- f) Declaración jurada de plazo de entrega. (**Anexo N° 4**)³
- g) Promesa de consorcio con firmas legalizadas, de ser el caso, en la que se consigne los integrantes, el representante común, el domicilio común y las obligaciones a las que se compromete cada uno de los integrantes del consorcio así como el porcentaje equivalente a dichas obligaciones. (**Anexo N° 5**)

² La omisión del índice no determina la no admisión de la oferta.

³ En caso de considerar como factor de evaluación la mejora del plazo de entrega, el plazo ofertado en dicho anexo servirá también para acreditar este factor.



- h) El precio de la oferta en **Soles**. Adjuntar obligatoriamente el **Anexo N° 6**.

El precio total de la oferta y los subtotales que lo componen son expresados con dos (2) decimales. Los precios unitarios pueden ser expresados con más de dos (2) decimales.

Importante

El órgano encargado de las contrataciones o el comité de selección según corresponda, verifica la presentación de los documentos requeridos. De no cumplir con lo requerido, la oferta se considera no admitida.

2.2.1.2. Documentos para acreditar los requisitos de calificación

Incorporar en la oferta los documentos que acreditan los **"Requisitos de Calificación"** que se detallan en el numeral 3.2 del Capítulo III de la presente sección de las bases.

2.2.2. Documentación de presentación facultativa:

- a) En el caso de microempresas y pequeñas empresas integradas por personas con discapacidad, o en el caso de consorcios conformados en su totalidad por estas empresas, deben presentar la constancia o certificado con el cual acredite su inscripción en el Registro de Empresas Promocionales para Personas con Discapacidad⁴.
- b) Solicitud de bonificación del cinco por ciento (5%) por tener la condición de micro y pequeña empresa (**Anexo N° 10**).
- c) Incorporar en la oferta los documentos que acreditan los "Factores de Evaluación" establecidos en el Capítulo IV de la presente sección de las bases, a efectos de obtener el puntaje previsto en dicho Capítulo para cada factor.

2.3. PRESENTACIÓN DEL RECURSO DE APELACIÓN

"El recurso de apelación se presenta ante la Unidad de Trámite Documentario de la Entidad.

En caso el participante o postor opte por presentar recurso de apelación y por otorgar la garantía mediante depósito en cuenta bancaria, se debe realizar el abono en:

N° de Cuenta : 0068-25-4140
Banco : Banco de la Nación
N° CCI⁵ : 01806800006825414074

2.4. REQUISITOS PARA PERFECCIONAR EL CONTRATO

El postor ganador de la buena pro debe presentar los siguientes documentos para perfeccionar el contrato:

- a) Garantía de fiel cumplimiento del contrato.
- b) Garantía de fiel cumplimiento por prestaciones accesorias, de ser el caso.
- c) Contrato de consorcio con firmas legalizadas ante Notario de cada uno de los integrantes, de ser el caso.

⁴ Dicho documento se tendrá en consideración en caso de empate, conforme a lo previsto en el artículo 91 del Reglamento.

⁵ En caso de transferencia interbancaria.



- d) Código de cuenta interbancaria (CCI) o, en el caso de proveedores no domiciliados, el número de su cuenta bancaria y la entidad bancaria en el exterior.
- e) Copia de la vigencia del poder del representante legal de la empresa que acredite que cuenta con facultades para perfeccionar el contrato, cuando corresponda.
- f) Copia de DNI del postor en caso de persona natural, o de su representante legal en caso de persona jurídica.
- g) Domicilio para efectos de la notificación durante la ejecución del contrato.
- h) Autorización de notificación de la decisión de la Entidad sobre la solicitud de ampliación de plazo mediante medios electrónicos de comunicación⁶ (**Anexo N° 11**).
- i) Detalle de los precios unitarios del precio ofertado⁷.

Importante

- En caso que el postor ganador de la buena pro sea un consorcio, las garantías que presente este para el perfeccionamiento del contrato, así como durante la ejecución contractual, de ser el caso, además de cumplir con las condiciones establecidas en el artículo 33 de la Ley y en el artículo 148 del Reglamento, deben consignar expresamente el nombre completo o la denominación o razón social de los integrantes del consorcio, en calidad de garantizados, de lo contrario no podrán ser aceptadas por las Entidades. No se cumple el requisito antes indicado si se consigna únicamente la denominación del consorcio, conforme lo dispuesto en la Directiva "Participación de Proveedores en Consorcio en las Contrataciones del Estado".
- En los contratos cuyos montos sean iguales o menores a doscientos mil Soles (S/ 200,000.00), no corresponde presentar garantía de fiel cumplimiento de contrato ni garantía de fiel cumplimiento por prestaciones accesorias. Dicha excepción también aplica a los contratos derivados de procedimientos de selección por relación de ítems, cuando el monto del ítem adjudicado o la sumatoria de los montos de los ítems adjudicados no supere el monto señalado anteriormente, conforme a lo dispuesto en el literal a) del artículo 152 del Reglamento.

Importante

- Corresponde a la Entidad verificar que las garantías presentadas por el postor ganador de la buena pro cumplan con los requisitos y condiciones necesarios para su aceptación y eventual ejecución, sin perjuicio de la determinación de las responsabilidades funcionales que correspondan.
- De conformidad con el Reglamento Consular del Perú aprobado mediante Decreto Supremo N° 076-2005-RE para que los documentos públicos y privados extendidos en el exterior tengan validez en el Perú, deben estar legalizados por los funcionarios consulares peruanos y refrendados por el Ministerio de Relaciones Exteriores del Perú, salvo que se trate de documentos públicos emitidos en países que formen parte del Convenio de la Apostilla, en cuyo caso bastará con que estos cuenten con la Apostilla de la Haya⁸.
- La Entidad no puede exigir documentación o información adicional a la consignada en el presente numeral para el perfeccionamiento del contrato.

2.5. PERFECCIONAMIENTO DEL CONTRATO

El contrato se perfecciona con la suscripción del documento que lo contiene. Para dicho efecto el postor ganador de la buena pro, dentro del plazo previsto en el artículo 141 del Reglamento, debe presentar la documentación requerida en la oficina de la Unidad de Abastecimiento, sito en la Av. La Molina S/N, La Molina y/o a los correos mesadepartes@lamolina.edu.pe y dbaldeon@lamolina.edu.pe.

⁶ En tanto se implemente la funcionalidad en el SEACE, de conformidad con la Primera Disposición Complementaria Transitoria del Decreto Supremo N° 234-2022-EF.

⁷ Incluir solo en caso de la contratación bajo el sistema a suma alzada.

⁸ Según lo previsto en la Opinión N° 009-2016/DTN.



Importante para la Entidad

- En el caso de procedimientos de selección por relación de ítems, se puede perfeccionar el contrato con la suscripción del documento o con la recepción de una orden de compra, cuando el monto del valor estimado del ítem no supere los doscientos mil Soles (S/ 200,000.00).

2.6. FORMA DE PAGO

La Entidad realizará el pago de la contraprestación pactada a favor del contratista en **ÚNICO PAGO**.

Para efectos del pago de las contraprestaciones ejecutadas por el contratista, la Entidad debe contar con la siguiente documentación:

- Recepción del Área de Almacén Central.
- Informe del funcionario responsable de la Unidad Ejecutora de Inversiones de la Universidad Nacional Agraria la Molina emitiendo la conformidad de la prestación efectuada.
- Comprobante de pago.
- Guía de Remisión.

Dicha documentación se debe presentar en la Unidad de Abastecimiento, sito en la Av. La Molina S/N, La Molina y/o a los correos mesadepartes@lamolina.edu.pe, adquisiciones@lamolina.edu.pe.



CAPÍTULO III REQUERIMIENTO

Importante

De conformidad con el numeral 29.8 del artículo 29 del Reglamento, el área usuaria es responsable de la adecuada formulación del requerimiento, debiendo asegurar la calidad técnica y reducir la necesidad de su reformulación por errores o deficiencias técnicas que repercutan en el proceso de contratación.

3.1. ESPECIFICACIONES TÉCNICAS

ÍTEM 1: CELDA MODULAR DE LÍNEA DE SALIDA; UN: 24 KV, IN: 630 A, ICC: 20 KA





UNIVERSIDAD NACIONAL AGRARIA LA MOLINA
DIRECCIÓN GENERAL DE ADMINISTRACIÓN
Unidad Ejecutora de Inversiones

ESPECIFICACIONES TÉCNICAS

ADQUISICION E INSTALACION DE CELDA MODULAR DE LINEA DE SALIDA; UN: 24 KV, IN: 630 A, ICC:20 KA PARA PROYECTO DE INVERSION EJECUTADO POR ADMINISTRACION DIRECTA POR LA UNIVERSIDAD NACIONAL AGRARIA LA MOLINA.

PARA LA ADQUISICIÓN E INSTALACION DE CELDA MODULAR DE LINEA DE SALIDA; UN: 24 KV, IN: 630 A, ICC:20 KA, PARA LA EJECUCIÓN DE LA OBRA POR ADMINISTRACIÓN DIRECTA DE LA UNALM, DEL SIGUIENTE PROYECTO DE INVERSIÓN "AMPLIACIÓN Y MEJORAMIENTO DEL SERVICIO DE ENERGÍA ELÉCTRICA DE MEDIA Y BAJA TENSIÓN EN EL CAMPUS UNIVERSITARIO DE LA UNIVERSIDAD NACIONAL AGRARIA LA MOLINA, LA MOLINA, LIMA" ETAPA I CON CUI 2268485

1 Denominación de la contratación.

Adquisición e instalación de CELDA MODULAR DE LINEA DE SALIDA; UN: 24 KV, IN: 630 A, ICC:20 KA para la fase de ejecución del proyecto de inversión denominado "AMPLIACIÓN Y MEJORAMIENTO DEL SERVICIO DE ENERGÍA ELÉCTRICA DE MEDIA Y BAJA TENSIÓN EN EL CAMPUS UNIVERSITARIO DE LA UNIVERSIDAD NACIONAL AGRARIA LA MOLINA, LA MOLINA, LIMA" ETAPA I CON CUI 2268485

2 Finalidad pública.

El presente procedimiento busca la adquisición e instalación de CELDA MODULAR DE LINEA DE SALIDA; UN: 24 KV, IN: 630 A, ICC:20 KA, que contribuirá con la Unidad Ejecutora de Inversiones en las etapas de ejecución del proyecto de inversión denominado "AMPLIACIÓN Y MEJORAMIENTO DEL SERVICIO DE ENERGÍA ELÉCTRICA DE MEDIA Y BAJA TENSIÓN EN EL CAMPUS UNIVERSITARIO DE LA UNIVERSIDAD NACIONAL AGRARIA LA MOLINA, LA MOLINA, LIMA" ETAPA I CON CUI 2268485. Así cumplir adecuadamente la ejecución física y plazo del proyecto.

3 Objetivo de la contratación.

Adquisición e instalación de CELDA MODULAR DE LINEA DE SALIDA; UN: 24 KV, IN: 630 A, ICC:20 KA, el cual permitirá a la Unidad Ejecutora de Inversiones lograr la ejecución de obras del proyecto de inversión denominado: "AMPLIACIÓN Y MEJORAMIENTO DEL SERVICIO DE ENERGÍA ELÉCTRICA DE MEDIA Y BAJA TENSIÓN EN EL CAMPUS UNIVERSITARIO DE LA UNIVERSIDAD NACIONAL AGRARIA LA MOLINA, LA MOLINA, LIMA" ETAPA I CON CUI 2268485

4 Características y condiciones de los bienes a contratar.

4.1 Descripción y cantidad de los bienes.

4.1.1 Descripción.

CELDA MODULAR DE LINEA DE SALIDA; UN: 24 KV, IN: 630 A, ICC:20 KA

4.1.2 Cantidad.

Resumen de bienes requeridos:

| Item | Descripción | UND. | CANT. |
|-------|---------------------------------------------------------------------------------------------------------------------------------------------------------------------------------------------------------------------------------------------------------------------------------------------|------|-------|
| 01 | CELDA MODULAR DE LINEA DE SALIDA; UN: 24 KV, IN: 630 A, ICC:20 KA para la inversión: "AMPLIACIÓN Y MEJORAMIENTO DEL SERVICIO DE ENERGÍA ELÉCTRICA DE MEDIA Y BAJA TENSIÓN EN EL CAMPUS UNIVERSITARIO DE LA UNIVERSIDAD NACIONAL AGRARIA LA MOLINA, LA MOLINA, LIMA" ETAPA I CON CUI 2268485 | UND. | 06 |
| TOTAL | | UND. | 06 |

HUGO EDMUNDO VALENCIA LLAUCA
INGENIERO MECANICO ELECTRICISTA

Reg. CIP N° 205765 - La Molina S/N - La Molina (Lima 12)

(+51 1) 6147800 Anexo 150

uel@lamolina.edu.pe

www.lamolina.edu.pe

INGENIERO CIVIL
CIP N° 53345



UNIVERSIDAD NACIONAL AGRARIA LA MOLINA
DIRECCIÓN GENERAL DE ADMINISTRACIÓN
Unidad Ejecutora de Inversiones

4.2 Características técnicas.

01. CELDA MODULAR DE LINEA DE SALIDA; UN: 24 KV, IN: 630 A, ICC:20 KA

ESPECIFICACIONES:

- Tensión nominal: 24 kV
- Corriente nominal de barras principales: 630 A
- Tensión de prueba (60 Hz/ 1 min.): 50 kV
- Clasificación frente al arco interno: IAC AFLR 21kA (1s)
- Grado de protección: IP3X
- Tensión de servicio: 10 – 22.9 kV
- Corriente de cortocircuito: 20kA (1s)
- Tensión de ensayo a impulso: 125 kV
- Frecuencia Nominal: 60 Hz
- Incluye base portafusibles para fusibles y fusible tipo HH, longitud 442 mm
- Indicador de fusión de fusible en el panel
- Dimensiones exteriores aproximadas:
 - Ancho: 375 mm
 - Altura: 1850 mm
 - Profundidad: 1050 mm

IMAGEN REFERENCIAL

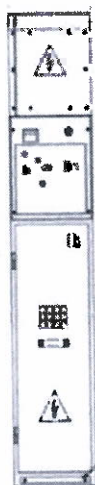

- Capacitación de uso y mantenimiento de los equipos instalados por cuatro (04) horas como mínimo para una cantidad de seis (06) personas, la cual incluirá absolución de dudas y preguntas del área usuaria.

4.3 Requisitos según leyes, reglamentos técnicos, normas metrológicas y/o sanitarias, reglamentos y demás normas.

4.3.1 Normas técnicas.

El producto debe cumplir las siguientes normas técnicas:

- IEC 62271-200
- IEC 62271-100

HUGO EDMUNDO VALENCIA LLAUCA
INGENIERO MECÁNICO ELECTRICISTA
R.O.C. N° 36715

FELIPE AGUILA RAMIREZ
INGENIERO CIVIL
R.O.C. N° 53345

► Avenida La Molina S/N - La Molina (Línea 12)

☎ (+51 1) 6147800 Anexo 150

✉ uel@lamolina.edu.pe

🌐 www.lamolina.edu.pe



UNIVERSIDAD NACIONAL AGRARIA LA MOLINA
DIRECCIÓN GENERAL DE ADMINISTRACIÓN
Unidad Ejecutora de Inversiones

- IEC 82271-102
- IEC 82271-105
- IEC 60137
- IEC 80694
- IEC 60044-1
- IEC 60044-2
- IEC 60255
- ISO 9001:2000

4.3.2 Leyes y reglamentos.

El PROVEEDOR está obligado a cumplir cabalmente las normas y reglamentos siguientes, bajo responsabilidad en caso de inobservancia, las cuales se complementan con las normas, estándares y reglamentos indicados en la ficha técnica correspondiente y otras mencionadas en el presente documento:

- Ley N° 27444, Ley del Procedimiento Administrativo General.
- Ley N° 30226, Ley de Contrataciones del Estado, y sus modificatorias.
- Ley N° 28611, Ley General del Ambiente y sus modificatorias.
- Ley N° 28245, Ley Marco del Sistema Nacional de Gestión Ambiental, y sus modificatorias.
- Ley N° 27314, Ley General de Residuos Sólidos y sus modificatorias.
- Decreto Legislativo N° 1252, Decreto Legislativo que crea el Sistema Nacional de Programación Multianual y Gestión de Inversiones y deroga la Ley N° 27293, Ley del Sistema Nacional de Inversión Pública.
- Decreto Supremo N° 006-2017-JUS, Decreto Supremo que aprueba el Texto Único Ordenado de la Ley del Procedimiento Administrativo General.
- Decreto Supremo N° 350-2015-EF, Decreto Supremo que aprueba el Reglamento de la Ley de Contrataciones del Estado, y sus modificatorias.
- Decreto Supremo N° 027-2017-EF, Decreto Supremo que aprueba el Reglamento del Decreto Legislativo que crea el Sistema Nacional de Programación Multianual y Gestión de Inversiones.
- Decreto Supremo N° 008-2005-PCM, Decreto Supremo que aprueba el Reglamento de la Ley Marco del Sistema Nacional de Gestión Ambiental, y sus modificatorias.
- Decreto Supremo N° 009-2005-TR, Decreto Supremo que aprueba el Reglamento de Seguridad y Salud en el Trabajo, y sus modificatorias.
- Decreto Supremo N° 003-98-SA, Decreto Supremo que aprueba la Normas Técnicas del Seguro Complementario de Trabajo de Riesgo, y sus modificatorias.
- Decreto Supremo N° 057-2004-PCM, Decreto Supremo que aprueba el Reglamento de la Ley General de Residuos Sólidos, y sus modificatorias.
- Resolución Directoral N° 005-2017-EF/63.01, que aprueba la Directiva para la Ejecución de Inversiones Públicas en el Marco del Sistema Nacional de Programación Multianual y Gestión de Inversiones.

4.4 Impacto ambiental.

Además del cumplimiento obligatorio de toda la normatividad ambiental nacional, los Límites Máximos Admisibles, los Límites Máximos Permisibles y los estándares de Calidad Ambiental según el tipo de descarga o emisión, El PROVEEDOR deberá tener especial consideración en el cumplimiento de lo indicado en las siguientes normas y reglamentos:

- NTP 900.058-2005, Norma Técnica Peruana de Gestión Ambiental: Gestión de residuos. Código de colores para los dispositivos de almacenamiento de residuos.
- Ley N° 27345, Ley de Promoción del Uso Eficiente de la Energía, y sus modificatorias.
- Decreto Supremo N° 053-2007-EM, Decreto Supremo que aprueba el Reglamento de la Ley de Promoción del Uso Eficiente de la Energía, y sus modificatorias.
- Decreto Supremo N° 029-84-EM, Decreto Supremo que aprueba el Reglamento de Protección Ambiental en las Actividades Eléctricas, y sus modificatorias.

El PROVEEDOR se obliga a cumplir con todos los procedimientos e instrucciones establecidas por el Ministerio de Educación, la Universidad Nacional Agraria La Molina y la legislación correspondiente, en lo que respecta a Medio Ambiente.

4.5 Condiciones de operación.

No aplicable

► Avenida La Molina S/N - La Molina (Lima 12)

✉ uel@lamolina.edu.pe

🌐 www.lamolina.edu.pe

HUGO EDMUNDO VALENZUELLA
INGENIERO MECÁNICO ELÉCTRICISTA
Reg. CIP N° 36716

FREDY DEL AGUILA, R.
INGENIERO CIVIL
CIP. N° 53345



UNIVERSIDAD NACIONAL AGRARIA LA MOLINA
DIRECCIÓN GENERAL DE ADMINISTRACIÓN
Unidad Ejecutora de Inversiones

4.6 Embalaje y rotulado

4.6.1 Embalaje.

No aplicable

4.6.2 Rotulado.

No aplicable.

4.7 Modalidad de ejecución.

No aplicable.

4.8 Transporte.

El **PROVEEDOR** es el único responsable del transporte del bien, por lo cual debe considerar todos los costos de traslado, impuestos, seguros y otros necesarios para el cumplimiento de este objetivo.

El transporte debe de realizarse respetando las indicaciones del fabricante del bien.

El proveedor realizará la descarga del bien en obra, haciendo uso de las herramientas y equipos necesarios para su correcta descarga, el proveedor deberá contar con un montacarga para la descarga del bien.

El personal encargado del transporte y descarga del material debe contar con Equipos de protección personal adecuados para la actividad realizada.

4.9 Seguros.

El personal responsable del traslado, desembarque, entrega y almacenamiento de los bienes deben contar con pólizas vigentes del Seguro Complementario de Trabajo de Riesgo (SCTR) de Salud y de Pensión. Estas pólizas podrán ser auditados por la Universidad Nacional Agraria La Molina y/o el Ministerio de Trabajo (de parte o a solicitud de la Universidad Nacional Agraria La Molina).

4.10 Garantía comercial.

La adquisición e instalación de CELDA MODULAR DE LINEA DE SALIDA; UN: 24 KV, IN: 630 A, ICC:20 KA deberá contar con garantía y esta no deberá ser menor a 12 meses a partir del acta o informe de conformidad.

La garantía cubre cualquier deficiencia de operación por fallas de diseño, de materiales, de componentes defectuosos, así como contra fallas de fabricación e instalación, mano de obra defectuosa.

4.11 Prestaciones accesorias a la prestación principal.

4.11.1 Mantenimiento preventivo.

No aplicable.

4.12 Lugar y plazo de ejecución de la prestación.

4.12.1 Lugar.

El bien será entregado **PUESTO EN OBRA** de acuerdo a la cantidad referida, previa coordinación con el Almacén Central de la UNALM y el Almacén de obras de la Unidad Ejecutora de Inversiones (Av. la Molina S/N Lima-Lima-La Molina) Referencia Oficina de Patrimonio de la UNALM, en el horario de lunes a viernes de 8:00 a.m. a 12 a.m. – De 1:00 p.m. a 3:00 p.m., para su verificación respectiva.

4.12.2 Plazo.

El plazo contractual será de cincuenta (50) días calendario y regirá desde el día siguiente de la notificación de la orden de compra al **PROVEEDOR** por la Entidad. La adquisición e instalación de CELDA MODULAR DE LINEA DE SALIDA; UN: 24 KV, IN: 630 A, ICC:20 KA se entregará en un plazo de cuarenta y cinco (45) días calendarios y su instalación será en un plazo de cinco (05) días calendarios de ser notificado por la entidad.

4.12.3 Entregables.

La entrega se realizará en una sola armada.

HUGO EDMUNDO VALENCIA LLAUCA
INGENIERO MECÁNICO ELECTRICISTA
Reg. CIP N° 36716

► Avenida La Molina S/N - La Molina (Lima 12)

☎ (+51 1) 6147800 Anexo 150

✉ uei@lamolina.edu.pe

🌐 www.lamolina.edu.pe

PEDRO DEL AGUILA, R.
INGENIERO CIVIL
CIP. N° 53345



UNIVERSIDAD NACIONAL AGRARIA LA MOLINA
DIRECCIÓN GENERAL DE ADMINISTRACIÓN
Unidad Ejecutora de Inversiones

5. Requerimientos y recursos del proveedor

5.1. Requisitos del proveedor

5.1.1. Habilitación

• **Requisitos**

Deberá estar inscrito en el Registro Nacional de Proveedores (RNP) capítulo de proveedor de bienes.

Deberá contar con Registro Único de Contribuyente (RUC) con la condición de Habido en la página Web de la SUNAT (www.sunat.gob.pe).

• **Acreditación**

Copia del Registro Nacional de Proveedores (RNP) vigente respectivo.

5.1.2. Experiencia del personal clave

Ingeniero electricista o electromecánico o afines titulado y colegiado con experiencia efectiva mínima de tres (03) años, en instalación de celdas modulares, grupos electrógenos, transformadores de potencia o similares al objeto de la convocatoria, durante un periodo no mayor a (25) años anteriores a la fecha de presentación de la oferta. La experiencia acreditada se computa desde la colegiatura como ingeniero electricista, electromecánico o afines.

6. Otras consideraciones para la ejecución de la prestación.

6.1. Otras obligaciones.

6.1.1. Otras obligaciones del Proveedor.

El contratista tiene la responsabilidad del desembarque, puesta en sitio en la Obra según lo indicado en el requerimiento de la entrega respectiva.

6.1.2. Otras obligaciones de la Entidad.

La Universidad Nacional Agraria La Molina a través de la Unidad Ejecutora de Inversiones proporcionará al PROVEEDOR el acceso a las instalaciones de la Universidad Nacional Agraria La Molina para el cumplimiento de las prestaciones contratadas.

6.2. Adelantos.

De conformidad al Artículo 148 del Reglamento de la Ley de Contrataciones del Estado, en el presente procedimiento de selección no se realizará adelantos.

6.3. Subcontratación.

De conformidad al Artículo 124 de su Reglamento de la Ley de Contrataciones del Estado, en el presente procedimiento de selección no se permite la subcontratación.

6.4. Confidencialidad.

Respecto a la documentación que obra en su poder relacionado a la ejecución de la contratación, el PROVEEDOR se compromete en forma irrevocable a guardar confidencialidad y no disponer, no hacer uso de ella en ningún momento, para fines distintos a los intereses de La Entidad, ni después de la culminación del contrato, sin previa autorización escrita de La Universidad Nacional Agraria La Molina.

6.5. Anticorrupción.

En concordancia al numeral 116.4 del Artículo 116 del Reglamento de la Ley de Contrataciones del Estado y conforme a lo establecido en los Artículos 32 y 40 de la Ley, todos los contratos deben incorporar cláusulas anticorrupción, bajo sanción de nulidad.

6.6. Medidas de control durante la ejecución contractual.

6.6.1. Área responsable de la contratación.

- Unidad de Abastecimiento de la Universidad Nacional Agraria La Molina.

6.6.2. Área responsable de las medidas de control y administración contractual.

- Unidad Ejecutora de Inversiones de la Universidad Nacional Agraria La Molina.

6.6.3. Área que otorgará la conformidad.

- Unidad Ejecutora de Inversiones de la Universidad Nacional Agraria La Molina.

► Avenida La Molina S/N - La Molina (Lima 12)

✉ uei@lamolina.edu.pe

🌐 www.lamolina.edu.pe

HUGO EDMUNDO VALENCIA LLAUCA
INGENIERO MECÁNICO ELECTRICISTA
Reg. CIP N° 38716



FRANCISCO DEL AGUILA R.
INGENIERO CIVIL
CIP. N° 53345



UNIVERSIDAD NACIONAL AGRARIA LA MOLINA
DIRECCIÓN GENERAL DE ADMINISTRACIÓN
Unidad Ejecutora de Inversiones

6.7. Conformidad de los bienes.

6.7.1. Área que recepcionará el bien.

- Almacén de cada obra referida de la Unidad Ejecutora de Inversiones, previa autorización del Almacén Central de la Universidad Nacional Agraria La Molina.

6.7.2. Área que brindará la conformidad.

- Residente de Obra.
- Unidad Ejecutora de Inversiones de la Universidad Nacional Agraria La Molina.

6.7.3. Conformidad de los bienes.

- Inspección física del bien para evidenciar consistencia del material, fecha de fabricación, limpieza, buen estado del producto y la entrega de certificados de calidad.

6.8. Valor referencial.

De acuerdo con lo establecido en el Artículo 12 del Reglamento de la Ley de Contrataciones del Estado el valor referencial del procedimiento será determinado en la etapa de actos preparatorios.

6.9. Sistema de contratación.

El presente procedimiento de contratación se realizará con el sistema de contratación a Suma Alzada.

6.10. Forma de pago.

La entidad realizará el pago de la contraprestación pactada a favor del contratista en un solo pago, otorgada la conformidad de entrega según los términos estipulados por la Ley.

6.11. Fórmula de reajuste.

No aplica

6.12. Otras penalidades aplicables.

En concordancia al Artículo 134 del Reglamento de la Ley de Contrataciones del Estado, La Entidad puede establecer penalidades distintas a la mencionada en el artículo 133, siempre y cuando sean objetivas, razonables, congruentes y proporcionales con el objeto de la contratación. Para estos efectos, deben incluir los supuestos de aplicación de penalidad, distintas al retraso o mora, la forma de cálculo de la penalidad para cada supuesto y el procedimiento mediante el cual se verifica el supuesto a penalizar.

Estas penalidades se calculan de forma independiente a la penalidad por mora.

| Otras Penalidades | | | |
|-------------------|----------------------------------------------------------------------|-----------------------------------------|----------------------------------------------------------------------|
| N° | Supuesto de aplicación de penalidad | Forma de cálculo | Procedimiento |
| 1 | En caso de que el PROVEEDOR realice una entrega en forma incompleta. | 0.70 UIT Por cada entrega incompleta | Según informe del Supervisor y de la Unidad Ejecutora de Inversiones |

6.13. Responsabilidad por vicios ocultos.

La responsabilidad del Proveedor por la adquisición e instalación de CELDA MODULAR DE LINEA DE SALIDA; UN: 24 KV, IN: 630 A, ICC:20 KA por vicios ocultos y omisiones, será de seis (06) meses contados a partir de la conformidad otorgada por la Universidad Nacional Agraria La Molina.

6.14. Penalidades por mora

Penalidad por mora en la ejecución de la prestación: En caso de retraso injustificado del contratista en la ejecución de las prestaciones objeto del contrato, la Entidad le aplica automáticamente una penalidad por mora por cada día de atraso, de acuerdo a la siguiente fórmula:

Penalidad diaria: $0.10 \times \text{monto}$
 $F \times \text{plazo en días}$

Donde F tiene los siguientes valores:

► Avenida La Molina S/N - La Molina (Urea 12)

✉ uel@lamolina.edu.pe

🌐 www.lamolina.edu.pe

HUGO EDMUNDO VALENCIA LLAUCA
INGENIERO MECÁNICO ELECTRICISTA
Reg. CIP N° 36716

FREDDY DEL AGUILA R.
INGENIERO CIVIL
CIP. N° 63344



UNIVERSIDAD NACIONAL AGRARIA LA MOLINA
DIRECCIÓN GENERAL DE ADMINISTRACIÓN
Unidad Ejecutora de Inversiones

- a. Para plazos menores o iguales a sesenta (60) días, para bienes, servicios en general, consultorías y ejecución de obras: $F = 0.40$
- b. Para plazos mayores a sesenta (60) días:
 - b.1) Para bienes, servicio y consultorías: $F = 0.25$
 - b.2) Para obras: $F = 0.15$

Tanto el monto como el plazo se refieren, según corresponda, a la ejecución total del servicio o a la obligación parcial, de ser el caso, que fuera materia de retraso.

Se considera justificado el retraso, cuando el contratista acredite, de modo objetivamente sustentado, que el mayor tiempo transcurrido no le resulta imputable. En calificación del retraso como justificado no da lugar al pago de gastos generales de ningún tipo.

HUGO EDMUNDO VALENCIA LAUCA
INGENIERO MECÁNICO/ELECTRICISTA
Reg. CIP N° 36716

GERARDO DEL AGUILA, P.
INGENIERO CIVIL
CIP. N° 53345





ÍTEM 2: CELDA MODULAR DE PROTECCIÓN CON INTERRUPTOR; UN: 24 KV, IN: 630 A,
ICC: 20 KA



UNIVERSIDAD NACIONAL AGRARIA LA MOLINA
DIRECCIÓN GENERAL DE ADMINISTRACIÓN
Unidad Ejecutora de Inversiones

ESPECIFICACIONES TÉCNICAS

ADQUISICION E INSTALACION DE CELDA MODULAR DE PROTECCION CON INTERRUPTOR;
UN: 24 KV, IN: 630 A, ICC: 20 KA PARA PROYECTO DE INVERSION EJECUTADO POR
ADMINISTRACION DIRECTA POR LA UNIVERSIDAD NACIONAL AGRARIA LA MOLINA.

PARA LA ADQUISICIÓN E INSTALACION DE CELDA MODULAR DE PROTECCION CON
INTERRUPTOR; UN: 24 KV, IN: 630 A, ICC: 20 KA, PARA LA EJECUCIÓN DE LA OBRA POR
ADMINISTRACIÓN DIRECTA DE LA UNALM, DEL SIGUIENTE PROYECTO DE INVERSIÓN
"AMPLIACIÓN Y MEJORAMIENTO DEL SERVICIO DE ENERGÍA ELÉCTRICA DE MEDIA Y BAJA
TENSIÓN EN EL CAMPUS UNIVERSITARIO DE LA UNIVERSIDAD NACIONAL AGRARIA LA
MOLINA, LA MOLINA, LIMA" ETAPA I CON CUI 2268485

1 Denominación de la contratación.

Adquisición e instalación de CELDA MODULAR DE PROTECCION CON INTERRUPTOR; UN: 24 KV, IN: 630 A, ICC: 20 KA para la fase de ejecución del proyecto de inversión denominado "AMPLIACIÓN Y MEJORAMIENTO DEL SERVICIO DE ENERGÍA ELÉCTRICA DE MEDIA Y BAJA TENSIÓN EN EL CAMPUS UNIVERSITARIO DE LA UNIVERSIDAD NACIONAL AGRARIA LA MOLINA, LA MOLINA, LIMA" ETAPA I CON CUI 2268485

2 Finalidad pública.

El presente procedimiento busca la adquisición e instalación de CELDA MODULAR DE PROTECCION CON INTERRUPTOR; UN: 24 KV, IN: 630 A, ICC: 20 KA, que contribuirá con la Unidad Ejecutora de Inversiones en las etapas de ejecución del proyecto de inversión denominado "AMPLIACIÓN Y MEJORAMIENTO DEL SERVICIO DE ENERGÍA ELÉCTRICA DE MEDIA Y BAJA TENSIÓN EN EL CAMPUS UNIVERSITARIO DE LA UNIVERSIDAD NACIONAL AGRARIA LA MOLINA, LA MOLINA, LIMA" ETAPA I CON CUI 2268485. Así cumplir adecuadamente la ejecución física y plazo del proyecto.

3 Objetivo de la contratación.

Adquisición e instalación de CELDA MODULAR DE PROTECCION CON INTERRUPTOR; UN: 24 KV, IN: 630 A, ICC: 20 KA, el cual permitirá a la Unidad Ejecutora de Inversiones lograr la ejecución de obras del proyecto de inversión denominado: "AMPLIACIÓN Y MEJORAMIENTO DEL SERVICIO DE ENERGÍA ELÉCTRICA DE MEDIA Y BAJA TENSIÓN EN EL CAMPUS UNIVERSITARIO DE LA UNIVERSIDAD NACIONAL AGRARIA LA MOLINA, LA MOLINA, LIMA" ETAPA I CON CUI 2268485

4 Características y condiciones de los bienes a contratar.

4.1 Descripción y cantidad de los bienes.

4.1.1 Descripción.

CELDA MODULAR DE PROTECCION CON INTERRUPTOR; UN: 24 KV, IN: 630 A, ICC: 20 KA

4.1.2 Cantidad.

Resumen de bienes requeridos:

| Ítem | Descripción | UND. | CANT. |
|-------|---------------------------------------------------------------------------------------------------------------------------------------------------------------------------------------------------------------------------------------------------------------------------------------------------------|------|-------|
| 01 | CELDA MODULAR DE PROTECCION CON INTERRUPTOR; UN: 24 KV, IN: 630 A, ICC: 20 KA para la inversión: "AMPLIACIÓN Y MEJORAMIENTO DEL SERVICIO DE ENERGÍA ELÉCTRICA DE MEDIA Y BAJA TENSIÓN EN EL CAMPUS UNIVERSITARIO DE LA UNIVERSIDAD NACIONAL AGRARIA LA MOLINA, LA MOLINA, LIMA" ETAPA I CON CUI 2268485 | UND. | 02 |
| TOTAL | | UND. | 02 |

4.2 Características técnicas.

► Avenida La Molina S/N - La Molina (Lima 12)

(+51-1) 6147800 Anexo 150

✉ uei@lamolina.edu.pe

www.lamolina.edu.pe

HUGO EDMUNDO VALENCIA LLAUCA
INGENIERO MECÁNICO ELECTRICISTA
Reg CIP N° 36716

FREDY DEL AGUILA M.
INGENIERO CIVIL
EIN N° 93345



UNIVERSIDAD NACIONAL AGRARIA LA MOLINA
DIRECCIÓN GENERAL DE ADMINISTRACIÓN
Unidad Ejecutora de Inversiones

01. CELDA MODULAR DE PROTECCION CON INTERRUPTOR; UN: 24 KV, IN: 630 A, ICC: 20 KA

ESPECIFICACIONES:

- Tensión nominal: 24 kV
- Corriente nominal de barras principales: 630 A
- Tensión de prueba (60 Hz/ 1 min.): 50 kV
- Clasificación frente al arco interno: IAC AFLR 21kA (1s)
- Grado de protección: IP3X
- Tensión de servicio: 10 – 22.9 kV
- Corriente de cortocircuito: 20kA (1s)
- Tensión de ensayo a impulso: 125 kV
- Frecuencia Nominal: 60 Hz
- Dimensiones exteriores aproximadas:
 - Ancho: 750 mm
 - Altura: 2100 mm
 - Profundidad: 1050 mm

IMAGEN REFERENCIAL

CELDA MODULAR
DE PROTECCION
GENERAL CP-SI

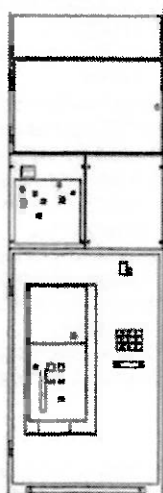
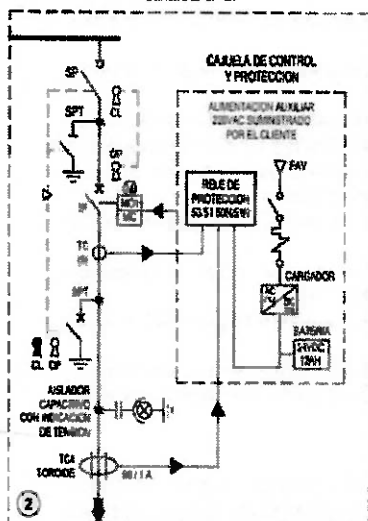

- Capacitación de uso y mantenimiento de los equipos instalados por cuatro (04) horas como mínimo para una cantidad de seis (06) personas, la cual incluirá absolución de dudas y preguntas del área usuaria.



4.3 Requisitos según leyes, reglamentos técnicos, normas metrológicas y/o sanitarias, reglamentos y demás normas.

4.3.1 Normas técnicas.

El producto debe cumplir las siguientes normas técnicas:

- IEC 62271-200
- IEC 62271-100
- IEC 62271-102

HUGO EDUARDO VALENCIA LLAUCA
INGENIERO MECÁNICO ELECTRICISTA

Reg. CIP N° 38716

► Avenida La Molina S/N - La Molina (Lima 12)

✉ uel@lamolina.edu.pe

☎ (+51 1) 6147800 Anexo 150

🌐 www.lamolina.edu.pe

FRANCISCO DEL AGUILA R.
INGENIERO CIVIL
CIP N° 33164



UNIVERSIDAD NACIONAL AGRARIA LA MOLINA
DIRECCIÓN GENERAL DE ADMINISTRACIÓN
Unidad Ejecutora de Inversiones

- IEC 62271-105
- IEC 60137
- IEC 60694
- IEC 60044-1
- IEC 60044-2
- IEC 60255
- ISO 9001:2000

4.3.2 Leyes y reglamentos.

El PROVEEDOR está obligado a cumplir cabalmente las normas y reglamentos siguientes, bajo responsabilidad en caso de inobservancia, las cuales se complementan con las normas, estándares y reglamentos indicados en la ficha técnica correspondiente y otras mencionadas en el presente documento:

- Ley N° 27444, Ley del Procedimiento Administrativo General.
- Ley N° 30225, Ley de Contrataciones del Estado, y sus modificatorias.
- Ley N° 28611, Ley General del Ambiente y sus modificatorias.
- Ley N° 28245, Ley Marco del Sistema Nacional de Gestión Ambiental, y sus modificatorias.
- Ley N° 27314, Ley General de Residuos Sólidos y sus modificatorias.
- Decreto Legislativo N° 1252, Decreto Legislativo que crea el Sistema Nacional de Programación Multianual y Gestión de Inversiones y deroga la Ley N° 27293, Ley del Sistema Nacional de Inversión Pública.
- Decreto Supremo N° 006-2017-JUS, Decreto Supremo que aprueba el Texto Único Ordenado de la Ley del Procedimiento Administrativo General.
- Decreto Supremo N° 350-2015-EF, Decreto Supremo que aprueba el Reglamento de la Ley de Contrataciones del Estado, y sus modificatorias.
- Decreto Supremo N° 027-2017-EF, Decreto Supremo que aprueba el Reglamento del Decreto Legislativo que crea el Sistema Nacional de Programación Multianual y Gestión de Inversiones.
- Decreto Supremo N° 008-2005-PCM, Decreto Supremo que aprueba el Reglamento de la Ley Marco del Sistema Nacional de Gestión Ambiental, y sus modificatorias.
- Decreto Supremo N° 009-2006-TR, Decreto Supremo que aprueba el Reglamento de Seguridad y Salud en el Trabajo, y sus modificatorias.
- Decreto Supremo N° 003-98-SA, Decreto Supremo que aprueba la Normas Técnicas del Seguro Complementario de Trabajo de Riesgo, y sus modificatorias.
- Decreto Supremo N° 057-2004-PCM, Decreto Supremo que aprueba el Reglamento de la Ley General de Residuos Sólidos, y sus modificatorias.
- Resolución Directoral N° 005-2017-EF/63.01, que aprueba la Directiva para la Ejecución de Inversiones Públicas en el Marco del Sistema Nacional de Programación Multianual y Gestión de Inversiones.

4.4 Impacto ambiental.

Además del cumplimiento obligatorio de toda la normatividad ambiental nacional, los Límites Máximos Admisibles, los Límites Máximos Permisibles y los estándares de Calidad Ambiental según el tipo de descarga o emisión, El PROVEEDOR deberá tener especial consideración en el cumplimiento de lo indicado en las siguientes normas y reglamentos:

- NTP 900.058-2005, Norma Técnica Peruana de Gestión Ambiental: Gestión de residuos. Código de colores para los dispositivos de almacenamiento de residuos.
- Ley N° 27345, Ley de Promoción del Uso Eficiente de la Energía, y sus modificatorias.
- Decreto Supremo N° 053-2007-EM, Decreto Supremo que aprueba el Reglamento de la Ley de Promoción del Uso Eficiente de la Energía, y sus modificatorias.
- Decreto Supremo N° 029-94-EM, Decreto Supremo que aprueba el Reglamento de Protección Ambiental en las Actividades Eléctricas, y sus modificatorias.

El PROVEEDOR se obliga a cumplir con todos los procedimientos e instrucciones establecidas por el Ministerio de Educación, la Universidad Nacional Agraria La Molina y la legislación correspondiente, en lo que respecta a Medio Ambiente.

4.5 Condiciones de operación.

No aplicable

4.6 Embalaje y rotulado

► Avenida La Molina S/N - La Molina (Lima) D.P. N° 36716 uel@lamolina.edu.pe

☎ (+51 1) 6147800 Anexo 150

www.lamolina.edu.pe

HUGO EDMUNDO VALENCIA LLAUCA
INGENIERO MECANICO ELECTRICISTA

PREDDY DEL AGUILA R.
INGENIERO CIVIL
CIP N° 51346



UNIVERSIDAD NACIONAL AGRARIA LA MOLINA
DIRECCIÓN GENERAL DE ADMINISTRACIÓN
Unidad Ejecutora de Inversiones

4.6.1 Embalaje.

No aplicable

4.6.2 Rotulado.

No aplicable.

4.7 Modalidad de ejecución.

No aplicable.

4.8 Transporte.

El PROVEEDOR es el único responsable del transporte del bien, por lo cual debe considerar todos los costos de traslado, impuestos, seguros y otros necesarios para el cumplimiento de este objetivo.

El transporte debe de realizarse respetando las indicaciones del fabricante del bien.

El proveedor realizará la descarga del bien en obra, haciendo uso de las herramientas y equipos necesarios para su correcta descarga, el proveedor deberá contar con un montacarga para la descarga del bien.

El personal encargado del transporte y descarga del material debe contar con Equipos de protección personal adecuados para la actividad realizada.

4.9 Seguros.

El personal responsable del traslado, desembarque, entrega y almacenamiento de los bienes deben contar con pólizas vigentes del Seguro Complementario de Trabajo de Riesgo (SCTR) de Salud y de Pensión. Estas pólizas podrán ser auditados por la Universidad Nacional Agraria La Molina y/o el Ministerio de Trabajo (de parte o a solicitud de la Universidad Nacional Agraria La Molina).

4.10 Garantía comercial.

La adquisición e instalación de CELDA MODULAR DE PROTECCION CON INTERRUPTOR; UN: 24 KV, IN: 630 A, ICC: 20 KA deberá contar con garantía y esta no deberá ser menor a 12 meses a partir del acta o informe de conformidad.

La garantía cubre cualquier deficiencia de operación por fallas de diseño, de materiales, de componentes defectuosos, así como contra fallas de fabricación e instalación, mano de obra defectuosa.

4.11 Prestaciones accesorias a la prestación principal.

4.11.1 Mantenimiento preventivo.

No aplicable.

4.12 Lugar y plazo de ejecución de la prestación.

4.12.1 Lugar.

El bien será entregado PUESTO EN OBRA de acuerdo a la cantidad referida, previa coordinación con el Almacén Central de la UNALM y el Almacén de obras de la Unidad Ejecutora de Inversiones (Av. la Molina S/N Lima-Lima-La Molina) Referencia Oficina de Patrimonio de la UNALM, en el horario de lunes a viernes de 8:00 a.m. a 12 a.m. – De 1:00 p.m. a 3:00 p.m., para su verificación respectiva.

4.12.2 Plazo.

El plazo contractual será de cincuenta (50) días calendario y regirá desde el día siguiente de la notificación de la orden de compra al PROVEEDOR por la Entidad. La adquisición e instalación de CELDA MODULAR DE PROTECCION CON INTERRUPTOR; UN: 24 KV, IN: 630 A, ICC: 20 KA se entregará en un plazo de cuarenta y cinco (45) días calendarios y su instalación será en un plazo de cinco (05) días calendarios de ser notificado por la entidad.

4.12.3 Entregables.

La entrega se realizará en una sola armada.

5. Requerimientos y recursos del proveedor

5.1. Requisitos del proveedor

► Avenida La Molina S/N - La Molina (Lima 12)

☎ (+51 1) 6147800 Anexo 150

HUGO EDMUNDO VALENCIA LLAUCA
INGENIERO MECÁNICO ELECTRICISTA
Reg. CIP N° 36716

✉ uei@lamolina.edu.pe

🌐 www.lamolina.edu.pe



FREDDY DEL AGUILA, R.
INGENIERO CIVIL
CIP. N° 53345



UNIVERSIDAD NACIONAL AGRARIA LA MOLINA
DIRECCIÓN GENERAL DE ADMINISTRACIÓN
Unidad Ejecutora de Inversiones

5.1. Requisitos del proveedor

5.1.1. Habilitación

• **Requisitos**

Deberá estar inscrito en el Registro Nacional de Proveedores (RNP) capítulo de proveedor de bienes.

Deberá contar con Registro Único de Contribuyente (RUC) con la condición de Habido en la página Web de la SUNAT (www.sunat.gob.pe).

• **Acreditación**

Copia del Registro Nacional de Proveedores (RNP) vigente respectivo.

5.1.2. Experiencia del personal clave

Ingeniero electricista o electromecánico o afines, titulado y colegiado con experiencia efectiva mínima de tres (03) años, en instalación de celdas modulares, grupos electrógenos, transformadores de potencia o similares al objeto de la convocatoria, durante un periodo no mayor a (25) años anteriores a la fecha de presentación de la oferta. La experiencia acreditada se computa desde la colegiatura como ingeniero electricista, electromecánico o afines.

6. Otras consideraciones para la ejecución de la prestación.

6.1. Otras obligaciones.

6.1.1. Otras obligaciones del Proveedor.

El contratista tiene la responsabilidad del desembarque, puesta en sitio en la Obra según lo indicado en el requerimiento de la entrega respectiva.

6.1.2. Otras obligaciones de la Entidad.

La Universidad Nacional Agraria La Molina a través de la Unidad Ejecutora de Inversiones proporcionará al PROVEEDOR el acceso a las instalaciones de la Universidad Nacional Agraria La Molina para el cumplimiento de las prestaciones contratadas.

6.2. Adelantos.

De conformidad al Artículo 148 del Reglamento de la Ley de Contrataciones del Estado, en el presente procedimiento de selección no se realizará adelantos.

6.3. Subcontratación.

De conformidad al Artículo 124 de su Reglamento de la Ley de Contrataciones del Estado, en el presente procedimiento de selección no se permite la subcontratación.

6.4. Confidencialidad.

Respecto a la documentación que obra en su poder relacionado a la ejecución de la contratación, el PROVEEDOR se compromete en forma irrevocable a guardar confidencialidad y no disponer, no hacer uso de ella en ningún momento, para fines distintos a los intereses de La Entidad, ni después de la culminación del contrato, sin previa autorización escrita de La Universidad Nacional Agraria La Molina.

6.5. Anticorrupción.

En concordancia al numeral 116.4 del Artículo 116 del Reglamento de la Ley de Contrataciones del Estado y conforme a lo establecido en los Artículos 32 y 40 de la Ley, todos los contratos deben incorporar cláusulas anticorrupción, bajo sanción de nulidad.

6.6. Medidas de control durante la ejecución contractual.

6.6.1. Área responsable de la contratación.

- Unidad de Abastecimiento de la Universidad Nacional Agraria La Molina.

6.6.2. Área responsable de las medidas de control y administración contractual.

- Unidad Ejecutora de Inversiones de la Universidad Nacional Agraria La Molina.

6.6.3. Área que otorgará la conformidad.

- Unidad Ejecutora de Inversiones de la Universidad Nacional Agraria La Molina.

► Avenida La Molina S/N - La Molina (Lima 12)

✉ uei@lamolina.edu.pe

☎ (+51 1) 6147800 Anexo 150

🌐 www.lamolina.edu.pe

HUGO EDMUNDO VALENCIA LLAUCA
INGENIERO MECÁNICO ELÉCTRICOS
Reg. CIP N° 36716

FREDDY DEL AGUILA, R.
INGENIERO CIVIL
CIP. N° 53345



UNIVERSIDAD NACIONAL AGRARIA LA MOLINA
DIRECCIÓN GENERAL DE ADMINISTRACIÓN
Unidad Ejecutora de Inversiones

6.7. Conformidad de los bienes.

6.7.1. Área que recibirá el bien.

- Almacén de cada obra referida de la Unidad Ejecutora de Inversiones, previa autorización del Almacén Central de la Universidad Nacional Agraria La Molina.

6.7.2. Área que brindará la conformidad.

- Residente de Obra.
- Unidad Ejecutora de Inversiones de la Universidad Nacional Agraria La Molina.

6.7.3. Conformidad de los bienes.

- Inspección física del bien para evidenciar consistencia del material, fecha de fabricación, limpieza, buen estado del producto y la entrega de certificados de calidad.

6.8. Valor referencial.

De acuerdo con lo establecido en el Artículo 12 del Reglamento de la Ley de Contrataciones del Estado el valor referencial del procedimiento será determinado en la etapa de actos preparatorios.

6.9. Sistema de contratación.

El presente procedimiento de contratación se realizará con el sistema de contratación a Suma Alzada.

6.10. Forma de pago.

La entidad realizará el pago de la contraprestación pactada a favor del contratista en un solo pago, otorgada la conformidad de entrega según los términos estipulados por la Ley.

6.11. Fórmula de reajuste.

No aplica

6.12. Otras penalidades aplicables.

En concordancia al Artículo 134 del Reglamento de la Ley de Contrataciones del Estado, La Entidad puede establecer penalidades distintas a la mencionada en el artículo 133, siempre y cuando sean objetivas, razonables, congruentes y proporcionales con el objeto de la contratación. Para estos efectos, deben incluir los supuestos de aplicación de penalidad, distintas al retraso o mora, la forma de cálculo de la penalidad para cada supuesto y el procedimiento mediante el cual se verifica el supuesto a penalizar.

Estas penalidades se calculan de forma independiente a la penalidad por mora.

| Otras Penalidades | | | |
|-------------------|----------------------------------------------------------------------|-----------------------------------------|----------------------------------------------------------------------|
| N° | Supuesto de aplicación de penalidad | Forma de cálculo | Procedimiento |
| 1 | En caso de que el PROVEEDOR realice una entrega en forma incompleta. | 0.70 UIT Por cada entrega incompleta | Según Informe del Supervisor y de la Unidad Ejecutora de Inversiones |

6.13. Responsabilidad por vicios ocultos.

La responsabilidad del Proveedor por la adquisición e instalación de CELDA MODULAR DE PROTECCION CON INTERRUPTOR; UN: 24 KV, IN: 630 A, ICC: 20 KA por vicios ocultos y omisiones, será de seis (06) meses contados a partir de la conformidad otorgada por la Universidad Nacional Agraria La Molina.

6.14. Penalidades por mora

Penalidad por mora en la ejecución de la prestación: En caso de retraso injustificado del contratista en la ejecución de las prestaciones objeto del contrato, la Entidad le aplica automáticamente una penalidad por mora por cada día de atraso, de acuerdo a la siguiente fórmula:

Penalidad diaria: $0.10 \times \text{monto}$
 $F \times \text{plazo en días}$

► Avenida La Molina S/N - La Molina (Lima 12)

✉ uel@lamolina.edu.pe

🌐 www.lamolina.edu.pe

HUGO EDMUNDO VALENCIA LAICA
INGENIERO MECÁNICO ELECTRICISTA
Reg. CIP N° 36716

FREDDY DEL AGUILA R.
INGENIERO CIVIL
CIP. N° 53345



UNIVERSIDAD NACIONAL AGRARIA LA MOLINA
DIRECCIÓN GENERAL DE ADMINISTRACIÓN
Unidad Ejecutora de Inversiones

Donde F tiene los siguientes valores:

- a. Para plazos menores o iguales a sesenta (60) días, para bienes, servicios en general, consultorías y ejecución de obras: $F = 0.40$
- b. Para plazos mayores a sesenta (60) días:
 - b.1) Para bienes, servicio y consultorías: $F = 0.25$
 - b.2) Para obras: $F = 0.15$

Tanto el monto como el plazo se refieren, según corresponda, a la ejecución total del servicio o a la obligación parcial, de ser el caso, que fuera materia de retraso.

Se considera justificado el retraso, cuando el contratista acredite, de modo objetivamente sustentado, que el mayor tiempo transcurrido no le resulta imputable. En calificación del retraso como justificado no da lugar al pago de gastos generales de ningún tipo.

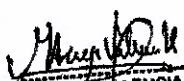
HUGO EDMUNDO VALENCIA LLAUCA
INGENIERO MECANICO ELECTRICISTA
Reg. CIP N° 36716

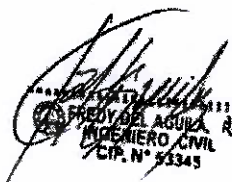
PEDRO DEL AGUILA
INGENIERO CIVIL
CIP. N° 53345

▶ Avenida La Molina S/N - La Molina (Lima 12)

☎ (+51 1) 6147800 Anexo 150

✉ uel@lamolina.edu.pe

🌐 www.lamolina.edu.pe



UN: 24 KV, IN: 630 A, ICC: 20 KA



UNIVERSIDAD NACIONAL AGRARIA LA MOLINA
DIRECCIÓN GENERAL DE ADMINISTRACIÓN
Unidad Ejecutora de Inversiones

ESPECIFICACIONES TÉCNICAS

ADQUISICION E INSTALACION DE CELDA MODULAR DE PROTECCION CON SECCIONADOR EN SF6 Y FUSIBLES; UN: 24 KV, IN: 630 A, ICC: 20KA PARA PROYECTO DE INVERSION EJECUTADO POR ADMINISTRACION DIRECTA POR LA UNIVERSIDAD NACIONAL AGRARIA LA MOLINA.

PARA LA ADQUISICIÓN E INSTALACION DE CELDA MODULAR DE PROTECCION CON SECCIONADOR EN SF6 Y FUSIBLES; UN: 24 KV, IN: 630 A, ICC: 20KA, PARA LA EJECUCIÓN DE LA OBRA POR ADMINISTRACIÓN DIRECTA DE LA UNALM, DEL SIGUIENTE PROYECTO DE INVERSIÓN "AMPLIACIÓN Y MEJORAMIENTO DEL SERVICIO DE ENERGÍA ELÉCTRICA DE MEDIA Y BAJA TENSIÓN EN EL CAMPUS UNIVERSITARIO DE LA UNIVERSIDAD NACIONAL AGRARIA LA MOLINA, LA MOLINA, LIMA" ETAPA I CON CUI 2268485

1 Denominación de la contratación.

Adquisición e instalación de CELDA MODULAR DE PROTECCION CON SECCIONADOR EN SF6 Y FUSIBLES; UN: 24 KV, IN: 630 A, ICC: 20KA para la fase de ejecución del proyecto de inversión denominado "AMPLIACIÓN Y MEJORAMIENTO DEL SERVICIO DE ENERGÍA ELÉCTRICA DE MEDIA Y BAJA TENSIÓN EN EL CAMPUS UNIVERSITARIO DE LA UNIVERSIDAD NACIONAL AGRARIA LA MOLINA, LA MOLINA, LIMA" ETAPA I CON CUI 2268485

2 Finalidad pública.

El presente procedimiento busca la adquisición e instalación de CELDA MODULAR DE PROTECCION CON SECCIONADOR EN SF6 Y FUSIBLES; UN: 24 KV, IN: 630 A, ICC: 20KA, que contribuirá con la Unidad Ejecutora de Inversiones en las etapas de ejecución del proyecto de inversión denominado "AMPLIACIÓN Y MEJORAMIENTO DEL SERVICIO DE ENERGÍA ELÉCTRICA DE MEDIA Y BAJA TENSIÓN EN EL CAMPUS UNIVERSITARIO DE LA UNIVERSIDAD NACIONAL AGRARIA LA MOLINA, LA MOLINA, LIMA" ETAPA I CON CUI 2268485. Así cumplir adecuadamente la ejecución física y plazo del proyecto.

3 Objetivo de la contratación.

Adquisición e instalación de CELDA MODULAR DE PROTECCION CON SECCIONADOR EN SF6 Y FUSIBLES; UN: 24 KV, IN: 630 A, ICC: 20KA, el cual permitirá a la Unidad Ejecutora de Inversiones lograr la ejecución de obras del proyecto de inversión denominado: "AMPLIACIÓN Y MEJORAMIENTO DEL SERVICIO DE ENERGÍA ELÉCTRICA DE MEDIA Y BAJA TENSIÓN EN EL CAMPUS UNIVERSITARIO DE LA UNIVERSIDAD NACIONAL AGRARIA LA MOLINA, LA MOLINA, LIMA" ETAPA I CON CUI 2268485

4 Características y condiciones de los bienes a contratar.

4.1 Descripción y cantidad de los bienes.

4.1.1 Descripción.

CELDA MODULAR DE PROTECCION CON SECCIONADOR EN SF6 Y FUSIBLES; UN: 24 KV, IN: 630 A, ICC: 20KA

4.1.2 Cantidad.

Resumen de bienes requeridos:

| Item | Descripción | UND. | CANT. |
|-------|-------------------------------------------------------------------------------------------------------------------------------------------------------------------------------------------------------------------------------------------------------------------------------------------------------------------------|------|-------|
| 01 | CELDA MODULAR DE PROTECCION CON SECCIONADOR EN SF6 Y FUSIBLES; UN: 24 KV, IN: 630 A, ICC: 20KA para la inversión "AMPLIACIÓN Y MEJORAMIENTO DEL SERVICIO DE ENERGÍA ELÉCTRICA DE MEDIA Y BAJA TENSIÓN EN EL CAMPUS UNIVERSITARIO DE LA UNIVERSIDAD NACIONAL AGRARIA LA MOLINA, LA MOLINA, LIMA" ETAPA I CON CUI 2268485 | UND. | 01 |
| TOTAL | | UND. | 01 |

► Avenida La Molina S/N - La Molina (Lima 12)

✉ uei@lamolina.edu.pe

☎ (+51 1) 6147800 Anexo 150

🌐 www.lamolina.edu.pe

HUGO EDMUNDO VALENCIA LLAUCA
INGENIERO MECÁNICO ELECTRICISTA
Reg. CIP N° 36716

FREDY DEL AGUILA, R.
INGENIERO CIVIL
CIP N° 33345



UNIVERSIDAD NACIONAL AGRARIA LA MOLINA
DIRECCIÓN GENERAL DE ADMINISTRACIÓN
Unidad Ejecutora de Inversiones

42 Características técnicas.

01. CELDA MODULAR DE PROTECCION CON SECCIONADOR EN SF₆ Y FUSIBLES; UN: 24 kV,
IN: 630 A, ICC: 20kA

ESPECIFICACIONES:

- Tensión nominal: 24 kV
- Corriente nominal de barras principales: 630 A
- Tensión de prueba (60 Hz/ 1 min.): 60 kV
- Clasificación frente al arco interno: IAC AFLR 21kA (1s)
- Grado de protección: IP3X
- Tensión de servicio: 10 – 22.9 kV
- Corriente de cortocircuito: 20kA (1s)
- Tensión de ensayo a impulso: 125 kV
- Frecuencia Nominal: 60 Hz
- La celda será aislada de aire y el seccionador de potencia con aislamiento en gas SF₆
- Dimensiones exteriores aproximadas:
 - Ancho: 375 mm
 - Altura: 1850 mm
 - Profundidad: 1050 mm

IMAGEN REFERENCIAL

CELDA MODULAR
DE PROTECCION
CMF-F

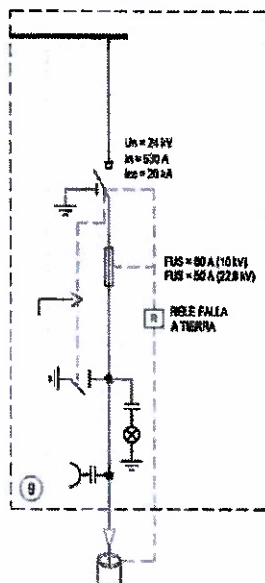

- Capacitación de uso y mantenimiento de los equipos instalados por cuatro (04) horas como mínimo para una cantidad de seis (06) personas, la cual incluirá absolución de dudas y preguntas del área usuaria.

HUGO EDMUNDO VALENCIA LLAUCA
INGENIERO MECÁNICO ELECTRICISTA
Reg. CIP N° 36716

Avenida La Molina S/N - La Molina (Lima 12)

(+51 1) 6147800 Anexo 150

uei@lamolina.edu.pe

www.lamolina.edu.pe

FREDY DEL AGUILA, R.
INGENIERO CIVIL
CIP. N° 53345



UNIVERSIDAD NACIONAL AGRARIA LA MOLINA
DIRECCIÓN GENERAL DE ADMINISTRACIÓN
Unidad Ejecutora de Inversiones

4.3 Requisitos según leyes, reglamentos técnicos, normas metroológicas y/o sanitarias, reglamentos y demás normas.

4.3.1 Normas técnicas.

El producto debe cumplir las siguientes normas técnicas:

- IEC 62271-200
- IEC 62271-100
- IEC 62271-102
- IEC 62271-105
- IEC 60137
- IEC 60694
- IEC 60044-1
- IEC 60044-2
- IEC 60255
- ISO 9001:2000

4.3.2 Leyes y reglamentos.

El PROVEEDOR está obligado a cumplir cabalmente las normas y reglamentos siguientes, bajo responsabilidad en caso de inobservancia, las cuales se complementan con las normas, estándares y reglamentos indicados en la ficha técnica correspondiente y otras mencionadas en el presente documento:

- Ley N° 27444, Ley del Procedimiento Administrativo General.
- Ley N° 30225, Ley de Contrataciones del Estado, y sus modificatorias.
- Ley N° 28611, Ley General del Ambiente y sus modificatorias.
- Ley N° 28245, Ley Marco del Sistema Nacional de Gestión Ambiental, y sus modificatorias.
- Ley N° 27314, Ley General de Residuos Sólidos y sus modificatorias.
- Decreto Legislativo N° 1252, Decreto Legislativo que crea el Sistema Nacional de Programación Multianual y Gestión de Inversiones y deroga la Ley N° 27293, Ley del Sistema Nacional de Inversión Pública.
- Decreto Supremo N° 006-2017-JUS, Decreto Supremo que aprueba el Texto Único Ordenado de la Ley del Procedimiento Administrativo General.
- Decreto Supremo N° 350-2015-EF, Decreto Supremo que aprueba el Reglamento de la Ley de Contrataciones del Estado, y sus modificatorias.
- Decreto Supremo N° 027-2017-EF, Decreto Supremo que aprueba el Reglamento del Decreto Legislativo que crea el Sistema Nacional de Programación Multianual y Gestión de Inversiones.
- Decreto Supremo N° 008-2005-PCM, Decreto Supremo que aprueba el Reglamento de la Ley Marco del Sistema Nacional de Gestión Ambiental, y sus modificatorias.
- Decreto Supremo N° 008-2005-TR, Decreto Supremo que aprueba el Reglamento de Seguridad y Salud en el Trabajo, y sus modificatorias.
- Decreto Supremo N° 003-98-SA, Decreto Supremo que aprueba la Normas Técnicas del Seguro Complementario de Trabajo de Riesgo, y sus modificatorias.
- Decreto Supremo N° 057-2004-PCM, Decreto Supremo que aprueba el Reglamento de la Ley General de Residuos Sólidos, y sus modificatorias.
- Resolución Directoral N° 005-2017-EF/63.01, que aprueba la Directiva para la Ejecución de Inversiones Públicas en el Marco del Sistema Nacional de Programación Multianual y Gestión de Inversiones.

4.4 Impacto ambiental.

Además del cumplimiento obligatorio de toda la normatividad ambiental nacional, los Límites Máximos Admisibles, los Límites Máximos Permisibles y los estándares de Calidad Ambiental según el tipo de descarga o emisión, El PROVEEDOR deberá tener especial consideración en el cumplimiento de lo indicado en las siguientes normas y reglamentos:

- NTP 900.058-2005, Norma Técnica Peruana de Gestión Ambiental: Gestión de residuos. Código de colores para los dispositivos de almacenamiento de residuos.
- Ley N° 27345, Ley de Promoción del Uso Eficiente de la Energía, y sus modificatorias.
- Decreto Supremo N° 053-2007-EM, Decreto Supremo que aprueba el Reglamento de la

► Avenida La Molina S/N - La Molina (Lima 12)

✉ uel@lamolina.edu.pe

(+51-1) 6147800 Anexo 150

www.lamolina.edu.pe

HUGO EDMUNDO VALENCIA LLAUCA
INGENIERO MECÁNICO ELECTRICISTA
RUC CIP N° 24745

FREY DEL AGUILA, R.
INGENIERO CIVIL
CIF. N° 53145



UNIVERSIDAD NACIONAL AGRARIA LA MOLINA
DIRECCIÓN GENERAL DE ADMINISTRACIÓN
Unidad Ejecutora de Inversiones

Ley de Promoción del Uso Eficiente de la Energía, y sus modificatorias.

- Decreto Supremo N° 029-94-EM, Decreto Supremo que aprueba el Reglamento de Protección Ambiental en las Actividades Eléctricas, y sus modificatorias.

El PROVEEDOR se obliga a cumplir con todos los procedimientos e instrucciones establecidas por el Ministerio de Educación, la Universidad Nacional Agraria La Molina y la legislación correspondiente, en lo que respecta a Medio Ambiente.

4.5 Condiciones de operación.

No aplicable

4.6 Embalaje y rotulado

4.6.1 Embalaje.

No aplicable

4.6.2 Rotulado.

No aplicable.

4.7 Modalidad de ejecución.

No aplicable.

4.8 Transporte.

El PROVEEDOR es el único responsable del transporte del bien, por lo cual debe considerar todos los costos de traslado, impuestos, seguros y otros necesarios para el cumplimiento de este objetivo.

El transporte debe de realizarse respetando las indicaciones del fabricante del bien.

El proveedor realizará la descarga del bien en obra, haciendo uso de las herramientas y equipos necesarios para su correcta descarga, el proveedor deberá contar con un montacarga para la descarga del bien.

El personal encargado del transporte y descarga del material debe contar con Equipos de protección personal adecuados para la actividad realizada.

4.9 Seguros.

El personal responsable del traslado, desembarque, entrega y almacenamiento de los bienes deben contar con pólizas vigentes del Seguro Complementario de Trabajo de Riesgo (SCTR) de Salud y de Pensión. Estas pólizas podrán ser auditados por la Universidad Nacional Agraria La Molina y/o el Ministerio de Trabajo (de parte o a solicitud de la Universidad Nacional Agraria La Molina).

4.10 Garantía comercial.

La adquisición e instalación de CELDA MODULAR DE PROTECCION CON SECCIONADOR EN SF6 Y FUSIBLES; UN: 24 KV, IN: 630 A, ICC: 20KA deberá contar con garantía y esta no deberá ser menor a 12 meses a partir del acta o informe de conformidad.

La garantía cubre cualquier deficiencia de operación por fallas de diseño, de materiales, de componentes defectuosos, así como contra fallas de fabricación e instalación, mano de obra defectuosa.

4.11 Prestaciones accesorias a la prestación principal.

4.11.1 Mantenimiento preventivo.

No aplicable.

4.12 Lugar y plazo de ejecución de la prestación.

4.12.1 Lugar.

El bien será entregado PUESTO EN OBRA de acuerdo a la cantidad referida, previa coordinación con el Almacén Central de la UNALM y el Almacén de obras de la Unidad Ejecutora de Inversiones (Av. la Molina S/N Lima-Lima-La Molina) Referencia Oficina de Patrimonio de la UNALM, en el horario de lunes a viernes de 8:00 a.m. a 12 a.m. – De 1:00 p.m. a 3:00 p.m., para su verificación respectiva.

► Avenida La Molina S/N - La Molina (Lima 12)

☎ (+51 1) 6147800 Anexo 150

✉ usi@lamolina.edu.pe

🌐 www.lamolina.edu.pe

HUGO EDMUNDO VALENCIA LAICA
INGENIERO MECÁNICO ELECTRICISTA
Reg. CIP N° 36716

FREDDY DEL AGUILA R.
INGENIERO CIVIL
CIP. N° 53345



UNIVERSIDAD NACIONAL AGRARIA LA MOLINA
DIRECCIÓN GENERAL DE ADMINISTRACIÓN
Unidad Ejecutora de Inversiones

4.12.2 Plazo.

El plazo contractual será de cincuenta (50) días calendario y regirá desde el día siguiente de la notificación de la orden de compra al PROVEEDOR por la Entidad. La adquisición e instalación de **CELDA MODULAR DE PROTECCION CON SECCIONADOR EN SF6 Y FUSIBLES; UN: 24 KV, IN: 630 A, ICC: 20KA** se entregará en un plazo de cuarenta y cinco (45) días calendarios y su instalación será en un plazo de cinco (05) días calendarios de ser notificado por la entidad.

4.12.3 Entregables.

La entrega se realizará en una sola armada.

5. Requerimientos y recursos del proveedor

5.1. Requisitos del proveedor

5.1.1. Habilitación

• **Requisitos**

Deberá estar inscrito en el Registro Nacional de Proveedores (RNP) capítulo de proveedor de bienes.

Deberá contar con Registro Único de Contribuyente (RUC) con la condición de Habido en la página Web de la SUNAT (www.sunat.gob.pe).

• **Acreditación**

Copia del Registro Nacional de Proveedores (RNP) vigente respectivo.

5.1.2. Experiencia del personal clave

Ingeniero electricista o electromecánico o afines, titulado y colegiado con experiencia efectiva mínima de tres (03) años, en instalación de celdas modulares, grupos electrógenos, transformadores de potencia o similares al objeto de la convocatoria, durante un periodo no mayor a (25) años anteriores a la fecha de presentación de la oferta. La experiencia acreditada se computa desde la colegiatura como Ingeniero electricista, electromecánico o afines.

6. Otras consideraciones para la ejecución de la prestación.

6.1. Otras obligaciones.

6.1.1. Otras obligaciones del Proveedor.

El contratista tiene la responsabilidad del desembarque, puesta en sitio en la Obra según lo indicado en el requerimiento de la entrega respectiva.

6.1.2. Otras obligaciones de la Entidad.

La Universidad Nacional Agraria La Molina a través de la Unidad Ejecutora de Inversiones proporcionará al PROVEEDOR el acceso a las instalaciones de la Universidad Nacional Agraria La Molina para el cumplimiento de las prestaciones contratadas.

6.2. Adelantos.

De conformidad al Artículo 148 del Reglamento de la Ley de Contrataciones del Estado, en el presente procedimiento de selección no se realizará adelantos.

6.3. Subcontratación.

De conformidad al Artículo 124 de su Reglamento de la Ley de Contrataciones del Estado, en el presente procedimiento de selección no se permite la subcontratación.

6.4. Confidencialidad.

Respecto a la documentación que obra en su poder relacionado a la ejecución de la contratación, el PROVEEDOR se compromete en forma irrevocable a guardar confidencialidad y no disponer, no hacer uso de ella en ningún momento, para fines distintos a los intereses de La Entidad, ni después de la culminación del contrato, sin previa autorización escrita de La Universidad Nacional Agraria La Molina.

6.5. Anticorrupción.

En concordancia al numeral 116.4 del Artículo 116 del Reglamento de la Ley de Contrataciones del Estado y conforme a lo establecido en los Artículos 32 y 40 de la Ley, todos los contratos deben incorporar cláusulas anticorrupción, bajo sanción de nulidad.

6.6. Medidas de control durante la ejecución contractual.

► Avenida La Molina S/N - La Molina (Lima 12)

✉ uel@lamolina.edu.pe

☎ (+51 1) 6147800 Anexo 150

🌐 www.lamolina.edu.pe

HUGO EDMUNDO VALENCIA LLAUCA
INGENIERO MECÁNICO ELECTRICISTA

PEDRO DEL AGUILA R.
INGENIERO CIVIL
CIP. N° 53244



UNIVERSIDAD NACIONAL AGRARIA LA MOLINA
DIRECCIÓN GENERAL DE ADMINISTRACIÓN
Unidad Ejecutora de Inversiones

- 6.6.1. Área responsable de la contratación.**
- Unidad de Abastecimiento de la Universidad Nacional Agraria La Molina.
- 6.6.2. Área responsable de las medidas de control y administración contractual.**
- Unidad Ejecutora de Inversiones de la Universidad Nacional Agraria La Molina.
- 6.6.3. Área que otorgará la conformidad.**
- Unidad Ejecutora de Inversiones de la Universidad Nacional Agraria La Molina.
- 6.7. Conformidad de los bienes.**
- 6.7.1. Área que recepcionará el bien.**
- Almacén de cada obra referida de la Unidad Ejecutora de Inversiones, previa autorización del Almacén Central de la Universidad Nacional Agraria La Molina.
- 6.7.2. Área que brindará la conformidad.**
- Residente de Obra.
 - Unidad Ejecutora de Inversiones de la Universidad Nacional Agraria La Molina.
- 6.7.3. Conformidad de los bienes.**
- Inspección física del bien para evidenciar consistencia del material, fecha de fabricación, limpieza, buen estado del producto y la entrega de certificados de calidad.
- 6.8. Valor referencial.**
- De acuerdo con lo establecido en el Artículo 12 del Reglamento de la Ley de Contrataciones del Estado el valor referencial del procedimiento será determinado en la etapa de actos preparatorios.
- 6.9. Sistema de contratación.**
- El presente procedimiento de contratación se realizará con el sistema de contratación a Suma Alzada.
- 6.10. Forma de pago.**
- La entidad realizará el pago de la contraprestación pactada a favor del contratista en un solo pago, otorgada la conformidad de entrega según los términos estipulados por la Ley.
- 6.11. Fórmula de reajuste.**
- No aplica
- 6.12. Otras penalidades aplicables.**
- En concordancia al Artículo 134 del Reglamento de la Ley de Contrataciones del Estado, La Entidad puede establecer penalidades distintas a la mencionada en el artículo 133, siempre y cuando sean objetivas, razonables, congruentes y proporcionales con el objeto de la contratación. Para estos efectos, deben incluir los supuestos de aplicación de penalidad, distintas al retraso o mora, la forma de cálculo de la penalidad para cada supuesto y el procedimiento mediante el cual se verifica el supuesto a penalizar.
- Estas penalidades se calculan de forma independiente a la penalidad por mora.

| Otras Penalidades | | | |
|-------------------|----------------------------------------------------------------------|-----------------------------------------|----------------------------------------------------------------------|
| N° | Supuesto de aplicación de penalidad | Forma de cálculo | Procedimiento |
| 1 | En caso de que el PROVEEDOR realice una entrega en forma incompleta. | 0.70 UIT Por cada entrega incompleta | Según informe del Supervisor y de la Unidad Ejecutora de Inversiones |

HUGO EDMUNDO VALENCIA LLAUCA
INGENIERO MECÁNICO ELECTRICISTA
Reg. CIP N° 36746

► Avenida La Molina S/N - La Molina (Lima 12)

☎ (+51 1) 6147800 Anexo 150

✉ uei@lamolina.edu.pe

🌐 www.lamolina.edu.pe

FRANCISCO DEL AGUILA R.
INGENIERO CIVIL
CIP. N° 53345



UNIVERSIDAD NACIONAL AGRARIA LA MOLINA
DIRECCIÓN GENERAL DE ADMINISTRACIÓN
Unidad Ejecutora de Inversiones

6.13. Responsabilidad por vicios ocultos.

La responsabilidad del Proveedor por la adquisición e instalación de CELDA MODULAR DE PROTECCION CON SECCIONADOR EN SF6 Y FUSIBLES; UN: 24 KV, IN: 630 A, ICC: 20KA por vicios ocultos y omisiones, será de seis (06) meses contados a partir de la conformidad otorgada por la Universidad Nacional Agraria La Molina.

6.14. Penalidades por mora

Penalidad por mora en la ejecución de la prestación: En caso de retraso injustificado del contratista en la ejecución de las prestaciones objeto del contrato, la Entidad le aplica automáticamente una penalidad por mora por cada día de atraso, de acuerdo a la siguiente fórmula:

Penalidad diaria: $0.10 \times \text{monto}$
 $F \times \text{plazo en días}$

Donde F tiene los siguientes valores:

- a. Para plazos menores o iguales a sesenta (60) días, para bienes, servicios en general, consultorías y ejecución de obras: $F = 0.40$
- b. Para plazos mayores a sesenta (60) días:
 - b.1) Para bienes, servicio y consultorías: $F = 0.25$
 - b.2) Para obras: $F = 0.15$

Tanto el monto como el plazo se refieren, según corresponda, a la ejecución total del servicio o a la obligación parcial, de ser el caso, que fuera materia de retraso.

Se considera justificado el retraso, cuando el contratista acredite, de modo objetivamente sustentado, que el mayor tiempo transcurrido no le resulta imputable. En calificación del retraso como justificado no da lugar al pago de gastos generales de ningún tipo.

HUGO EDMUNDO VALENCIA LLAUCA
INGENIERO MECÁNICO ELECTRICISTA
Reg. CIP N° 36716

FREDDY DEL AGUILA, R.
INGENIERO CIVIL
CIP. N° 53346





ÍTEM 4: CELDA MODULAR DE REMONTE BARRAS C/PUESTA A TIERRA; UN: 24 KV, IN: 630 A, ICC: 20 KA



UNIVERSIDAD NACIONAL AGRARIA LA MOLINA
DIRECCIÓN GENERAL DE ADMINISTRACIÓN
Unidad Ejecutora de Inversiones

ESPECIFICACIONES TÉCNICAS

ADQUISICION E INSTALACION DE CELDA MODULAR DE REMONTE BARRAS C/PUESTA A TIERRA; UN: 24 KV, IN: 630 A, ICC: 20 KA PARA PROYECTO DE INVERSION EJECUTADO POR ADMINISTRACION DIRECTA POR LA UNIVERSIDAD NACIONAL AGRARIA LA MOLINA.

PARA LA ADQUISICIÓN E INSTALACION DE CELDA MODULAR DE REMONTE BARRAS C/PUESTA A TIERRA; UN: 24 KV, IN: 630 A, ICC: 20 KA, PARA LA EJECUCIÓN DE LA OBRA POR ADMINISTRACIÓN DIRECTA DE LA UNALM, DEL SIGUIENTE PROYECTO DE INVERSIÓN "AMPLIACIÓN Y MEJORAMIENTO DEL SERVICIO DE ENERGÍA ELÉCTRICA DE MEDIA Y BAJA TENSIÓN EN EL CAMPUS UNIVERSITARIO DE LA UNIVERSIDAD NACIONAL AGRARIA LA MOLINA, LA MOLINA, LIMA" ETAPA I CON CUI 2268485

1 Denominación de la contratación.

Adquisición e instalación de CELDA MODULAR DE REMONTE BARRAS C/PUESTA A TIERRA; UN: 24 KV, IN: 630 A, ICC: 20 KA para la fase de ejecución del proyecto de inversión denominado "AMPLIACIÓN Y MEJORAMIENTO DEL SERVICIO DE ENERGÍA ELÉCTRICA DE MEDIA Y BAJA TENSIÓN EN EL CAMPUS UNIVERSITARIO DE LA UNIVERSIDAD NACIONAL AGRARIA LA MOLINA, LA MOLINA, LIMA" ETAPA I CON CUI 2268485

2 Finalidad pública.

El presente procedimiento busca la adquisición e instalación de CELDA MODULAR DE REMONTE BARRAS C/PUESTA A TIERRA; UN: 24 KV, IN: 630 A, ICC: 20 KA, que contribuirá con la Unidad Ejecutora de Inversiones en las etapas de ejecución del proyecto de inversión denominado "AMPLIACIÓN Y MEJORAMIENTO DEL SERVICIO DE ENERGÍA ELÉCTRICA DE MEDIA Y BAJA TENSIÓN EN EL CAMPUS UNIVERSITARIO DE LA UNIVERSIDAD NACIONAL AGRARIA LA MOLINA, LA MOLINA, LIMA" ETAPA I CON CUI 2268485. Así cumplir adecuadamente la ejecución física y plazo del proyecto.

3 Objetivo de la contratación.

Adquisición e instalación de CELDA MODULAR DE REMONTE BARRAS C/PUESTA A TIERRA; UN: 24 KV, IN: 630 A, ICC: 20 KA, el cual permitirá a la Unidad Ejecutora de Inversiones lograr la ejecución del proyecto de inversión denominado: "AMPLIACIÓN Y MEJORAMIENTO DEL SERVICIO DE ENERGÍA ELÉCTRICA DE MEDIA Y BAJA TENSIÓN EN EL CAMPUS UNIVERSITARIO DE LA UNIVERSIDAD NACIONAL AGRARIA LA MOLINA, LA MOLINA, LIMA" ETAPA I CON CUI 2268485

4 Características y condiciones de los bienes a contratar.

4.1 Descripción y cantidad de los bienes.

4.1.1 Descripción.

CELDA MODULAR DE REMONTE BARRAS C/PUESTA A TIERRA; UN: 24 KV, IN: 630 A, ICC: 20 KA

4.1.2 Cantidad.

Resumen de bienes requeridos:

| Ítem | Descripción | UND. | CANT. |
|-------|---------------------------------------------------------------------------------------------------------------------------------------------------------------------------------------------------------------------------------------------------------------------------------------------------------------|------|-------|
| 01 | CELDA MODULAR DE REMONTE BARRAS C/PUESTA A TIERRA; UN: 24 KV, IN: 630 A, ICC: 20 KA para la inversión: "AMPLIACIÓN Y MEJORAMIENTO DEL SERVICIO DE ENERGÍA ELÉCTRICA DE MEDIA Y BAJA TENSIÓN EN EL CAMPUS UNIVERSITARIO DE LA UNIVERSIDAD NACIONAL AGRARIA LA MOLINA, LA MOLINA, LIMA" ETAPA I CON CUI 2268485 | UND. | 03 |
| TOTAL | | UND. | 03 |

► Avenida La Molina S/N - La Molina (Lima 12)

✉ uei@lamolina.edu.pe

🌐 www.lamolina.edu.pe

(+51 1) 6147800 Anexo 150

RUGO EDMUNDO VALENCIA LLAUCA
INGENIERO MECÁNICO ELECTRICISTA
Reg. CIP N° 36716

INGENIERO CIVIL
CIP N° 43149



UNIVERSIDAD NACIONAL AGRARIA LA MOLINA
DIRECCIÓN GENERAL DE ADMINISTRACIÓN
Unidad Ejecutora de Inversiones

4.2 Características técnicas.

01. CELDA MODULAR DE REMONTE BARRAS C/PUESTA A TIERRA; UN: 24 KV, IN: 630 A, ICC: 20 KA

ESPECIFICACIONES:

- Tensión nominal: 24 kV
- Corriente nominal de barras principales: 630 A
- Tensión de prueba (60 Hz/ 1 min.): 50 kV
- Clasificación frente al arco interno: IAC AFLR 21kA (1s)
- Grado de protección: IP3X
- Tensión de servicio: 10 – 22.9 kV
- Corriente de cortocircuito: 20kA (1s)
- Tensión de ensayo a impulso: 125 kV
- Frecuencia Nominal: 60 Hz
- Dimensiones exteriores aproximadas:
 - Ancho: 375 mm
 - Altura: 1850 mm
 - Profundidad: 1050 mm

IMAGEN REFERENCIAL



- Capacitación de uso y mantenimiento de los equipos instalados por cuatro (04) horas como mínimo para una cantidad de seis (06) personas, la cual incluirá absolución de dudas y preguntas del área usuaria.

4.3 Requisitos según leyes, reglamentos técnicos, normas metrológicas y/o sanitarias, reglamentos y demás normas.

4.3.1 Normas técnicas.

El producto debe cumplir las siguientes normas técnicas:

- IEC 62271-200
- IEC 62271-100
- IEC 62271-102
- IEC 62271-105
- IEC 60137

HUGO EDMUNDO VALENCIA LLAUCA
INGENIERO MECÁNICO ELECTRICISTA
Reg. CIP N° 36716

FREDDY DEL AGUILA, R.
INGENIERO CIVIL
CIP. N° 53345

► Avenida La Molina S/N - La Molina (Lima 12)

✉ uel@lamolina.edu.pe

☎ (+51 1) 6147800 Anexo 150

🌐 www.lamolina.edu.pe



UNIVERSIDAD NACIONAL AGRARIA LA MOLINA
DIRECCIÓN GENERAL DE ADMINISTRACIÓN
Unidad Ejecutora de Inversiones

- IEC 80684
- IEC 60044-1
- IEC 60044-2
- IEC 60255
- ISO 9001:2000

4.3.2 **Leyes y reglamentos.**

El PROVEEDOR está obligado a cumplir cabalmente las normas y reglamentos siguientes, bajo responsabilidad en caso de inobservancia, las cuales se complementan con las normas, estándares y reglamentos indicados en la ficha técnica correspondiente y otras mencionadas en el presente documento:

- Ley N° 27444, Ley del Procedimiento Administrativo General.
- Ley N° 30225, Ley de Contrataciones del Estado, y sus modificatorias.
- Ley N° 28611, Ley General del Ambiente y sus modificatorias.
- Ley N° 28245, Ley Marco del Sistema Nacional de Gestión Ambiental, y sus modificatorias.
- Ley N° 27314, Ley General de Residuos Sólidos y sus modificatorias.
- Decreto Legislativo N° 1262, Decreto Legislativo que crea el Sistema Nacional de Programación Multianual y Gestión de Inversiones y deroga la Ley N° 27293, Ley del Sistema Nacional de Inversión Pública.
- Decreto Supremo N° 006-2017-JUS, Decreto Supremo que aprueba el Texto Único Ordenado de la Ley del Procedimiento Administrativo General.
- Decreto Supremo N° 350-2015-EF, Decreto Supremo que aprueba el Reglamento de la Ley de Contrataciones del Estado, y sus modificatorias.
- Decreto Supremo N° 027-2017-EF, Decreto Supremo que aprueba el Reglamento del Decreto Legislativo que crea el Sistema Nacional de Programación Multianual y Gestión de Inversiones.
- Decreto Supremo N° 008-2005-PCM, Decreto Supremo que aprueba el Reglamento de la Ley Marco del Sistema Nacional de Gestión Ambiental, y sus modificatorias.
- Decreto Supremo N° 009-2005-TR, Decreto Supremo que aprueba el Reglamento de Seguridad y Salud en el Trabajo, y sus modificatorias.
- Decreto Supremo N° 003-98-SA, Decreto Supremo que aprueba la Normas Técnicas del Seguro Complementario de Trabajo de Riesgo, y sus modificatorias.
- Decreto Supremo N° 057-2004-PCM, Decreto Supremo que aprueba el Reglamento de la Ley General de Residuos Sólidos, y sus modificatorias.
- Resolución Directoral N° 005-2017-EF/63.01, que aprueba la Directiva para la Ejecución de Inversiones Públicas en el Marco del Sistema Nacional de Programación Multianual y Gestión de Inversiones.

4.4 **Impacto ambiental.**

Además del cumplimiento obligatorio de toda la normatividad ambiental nacional, los Límites Máximos Admisibles, los Límites Máximos Permisibles y los estándares de Calidad Ambiental según el tipo de descarga o emisión, El PROVEEDOR deberá tener especial consideración en el cumplimiento de lo indicado en las siguientes normas y reglamentos:

- NTP 900.058-2005, Norma Técnica Peruana de Gestión Ambiental: Gestión de residuos. Código de colores para los dispositivos de almacenamiento de residuos.
- Ley N° 27345, Ley de Promoción del Uso Eficiente de la Energía, y sus modificatorias.
- Decreto Supremo N° 053-2007-EM, Decreto Supremo que aprueba el Reglamento de la Ley de Promoción del Uso Eficiente de la Energía, y sus modificatorias.
- Decreto Supremo N° 029-94-EM, Decreto Supremo que aprueba el Reglamento de Protección Ambiental en las Actividades Eléctricas, y sus modificatorias.

El PROVEEDOR se obliga a cumplir con todos los procedimientos e instrucciones establecidas por el Ministerio de Educación, la Universidad Nacional Agraria La Molina y la legislación correspondiente, en lo que respecta a Medio Ambiente.

4.5 **Condiciones de operación.**

No aplicable

4.6 **Embalaje y rotulado**

4.6.1 **Embalaje.**

No aplicable

HUGO EDMUNDO VALENCIA LLAUCA
INGENIERO MECÁNICO ELECTRICISTA
Reg. CIP N° 36716

FREDY DEL AGUILA, R.
INGENIERO CIVIL
CIP. N° 53345

► Avenida La Molina S/N - La Molina (Lima 12)

✉ uel@lamolina.edu.pe

☎ (+51 1) 6147800 Anexo 150

🌐 www.lamolina.edu.pe



UNIVERSIDAD NACIONAL AGRARIA LA MOLINA
DIRECCIÓN GENERAL DE ADMINISTRACIÓN
Unidad Ejecutora de Inversiones

4.6.2 Rotulado.

No aplicable.

4.7 Modalidad de ejecución.

No aplicable.

4.8 Transporte.

El PROVEEDOR es el único responsable del transporte del bien, por lo cual debe considerar todos los costos de traslado, impuestos, seguros y otros necesarios para el cumplimiento de este objetivo.

El transporte debe de realizarse respetando las indicaciones del fabricante del bien.

El proveedor realizará la descarga del bien en obra, haciendo uso de las herramientas y equipos necesarios para su correcta descarga, el proveedor deberá contar con un montacarga para la descarga del bien.

El personal encargado del transporte y descarga del material debe contar con Equipos de protección personal adecuados para la actividad realizada.

4.9 Seguros.

El personal responsable del traslado, desembarque, entrega y almacenamiento de los bienes deben contar con pólizas vigentes del Seguro Complementario de Trabajo de Riesgo (SCTR) de Salud y de Pensión. Estas pólizas podrán ser auditados por la Universidad Nacional Agraria La Molina y/o el Ministerio de Trabajo (de parte o a solicitud de la Universidad Nacional Agraria La Molina).

4.10 Garantía comercial.

La adquisición e instalación de CELDA MODULAR DE REMONTE BARRAS C/PUESTA A TIERRA; UN: 24 KV, IN: 630 A, ICC: 20 KA deberá contar con garantía y esta no deberá ser menor a 12 meses a partir del acta o informe de conformidad.

La garantía cubre cualquier deficiencia de operación por fallas de diseño, de materiales, de componentes defectuosos, así como contra fallas de fabricación e instalación, mano de obra defectuosa.

4.11 Prestaciones accesorias a la prestación principal.

4.11.1 Mantenimiento preventivo.

No aplicable.

4.12 Lugar y plazo de ejecución de la prestación.

4.12.1 Lugar.

El bien será entregado PUESTO EN OBRA de acuerdo a la cantidad referida, previa coordinación con el Almacén Central de la UNALM y el Almacén de obras de la Unidad Ejecutora de Inversiones (Av. la Molina S/N Lima-Lima-La Molina) Referencia Oficina de Patrimonio de la UNALM, en el horario de lunes a viernes de 8:00 a.m. a 12 a.m. - De 1:00 p.m. a 3:00 p.m., para su verificación respectiva.

4.12.2 Plazo.

El plazo contractual será de cincuenta (50) días calendario y regirá desde el día siguiente de la notificación de la orden de compra al PROVEEDOR por la Entidad. La adquisición e instalación de CELDA MODULAR DE REMONTE BARRAS C/PUESTA A TIERRA; UN: 24 KV, IN: 630 A, ICC: 20 KA se entregará en un plazo de cuarenta y cinco (45) días calendarios y su instalación será en un plazo de cinco (05) días calendarios de ser notificado por la entidad.

4.12.3 Entregables.

La entrega se realizará en una sola armada.

5. Requerimientos y recursos del proveedor

5.1. Requisitos del proveedor

5.1.1. Habilitación

HUGO EDMUNDO VALENCIA LLAUCA
INGENIERO MECÁNICO ELECTRICISTA
Reg. CIP N° 36716

► Avenida La Molina S/N - La Molina (Lima 12)

☎ (+51 1) 8147800 Anexo 150

✉ uel@lamolina.edu.pe

🌐 www.lamolina.edu.pe

FREDY DEL AGUILA, R.
INGENIERO CIVIL
CIP N° 53345



UNIVERSIDAD NACIONAL AGRARIA LA MOLINA
DIRECCIÓN GENERAL DE ADMINISTRACIÓN
Unidad Ejecutora de Inversiones

• **Requisitos**

Deberá estar inscrito en el Registro Nacional de Proveedores (RNP) capítulo de proveedor de bienes.

Deberá contar con Registro Único de Contribuyente (RUC) con la condición de Habido en la página Web de la SUNAT (www.sunat.gob.pe).

• **Acreditación**

Copia del Registro Nacional de Proveedores (RNP) vigente respectivo.

5.1.2. Experiencia del personal clave

Ingeniero electricista o electromecánico o afines, titulado y colegiado con experiencia efectiva mínima de tres (03) años, en instalación de celdas modulares, grupos electrógenos, transformadores de potencia o similares al objeto de la convocatoria, durante un periodo no mayor a (25) años anteriores a la fecha de presentación de la oferta. La experiencia acreditada se computa desde la colegiatura como Ingeniero electricista, electromecánico o afines.

6. Otras consideraciones para la ejecución de la prestación.

6.1. Otras obligaciones.

6.1.1. Otras obligaciones del Proveedor.

El contratista tiene la responsabilidad del desembarque, puesta en sitio en la Obra según lo indicado en el requerimiento de la entrega respectiva.

6.1.2. Otras obligaciones de la Entidad.

La Universidad Nacional Agraria La Molina a través de la Unidad Ejecutora de Inversiones proporcionará al PROVEEDOR el acceso a las instalaciones de la Universidad Nacional Agraria La Molina para el cumplimiento de las prestaciones contratadas.

6.2. Adelantos.

De conformidad al Artículo 148 del Reglamento de la Ley de Contrataciones del Estado, en el presente procedimiento de selección no se realizará adelantos.

6.3. Subcontratación.

De conformidad al Artículo 124 de su Reglamento de la Ley de Contrataciones del Estado, en el presente procedimiento de selección no se permite la subcontratación.

6.4. Confidencialidad.

Respecto a la documentación que obra en su poder relacionado a la ejecución de la contratación, el PROVEEDOR se compromete en forma irrevocable a guardar confidencialidad y no disponer, no hacer uso de ella en ningún momento, para fines distintos a los intereses de La Entidad, ni después de la culminación del contrato, sin previa autorización escrita de La Universidad Nacional Agraria La Molina.

6.5. Anticorrupción.

En concordancia al numeral 116.4 del Artículo 116 del Reglamento de la Ley de Contrataciones del Estado y conforme a lo establecido en los Artículos 32 y 40 de la Ley, todos los contratos deben incorporar cláusulas anticorrupción, bajo sanción de nulidad.

6.6. Medidas de control durante la ejecución contractual.

6.6.1. Área responsable de la contratación.

- Unidad de Abastecimiento de la Universidad Nacional Agraria La Molina.

6.6.2. Área responsable de las medidas de control y administración contractual.

- Unidad Ejecutora de Inversiones de la Universidad Nacional Agraria La Molina.

6.6.3. Área que otorgará la conformidad.

- Unidad Ejecutora de Inversiones de la Universidad Nacional Agraria La Molina.

HUGO EDMUNDO VALENCIA LLAUCA
INGENIERO MECÁNICO ELECTRICISTA

Reg. CIP. 1071616 La Molina S/N - La Molina (Lima 12)

☎ (+51 1) 6147800 Anexo 150

✉ uei@lamolina.edu.pe

🌐 www.lamolina.edu.pe

FREDDY URIBE AGUILERA
INGENIERO CIVIL
CIP. N° 52145



UNIVERSIDAD NACIONAL AGRARIA LA MOLINA
DIRECCIÓN GENERAL DE ADMINISTRACIÓN
Unidad Ejecutora de Inversiones

6.7. Conformidad de los bienes.

6.7.1. Área que recepcionará el bien.

- Almacén de cada obra referida de la Unidad Ejecutora de Inversiones, previa autorización del Almacén Central de la Universidad Nacional Agraria La Molina.

6.7.2. Área que brindará la conformidad.

- Residente de Obra.
- Unidad Ejecutora de Inversiones de la Universidad Nacional Agraria La Molina.

6.7.3. Conformidad de los bienes.

- Inspección física del bien para evidenciar consistencia del material, fecha de fabricación, limpieza, buen estado del producto y la entrega de certificados de calidad.

6.8. Valor referencial.

De acuerdo con lo establecido en el Artículo 12 del Reglamento de la Ley de Contrataciones del Estado el valor referencial del procedimiento será determinado en la etapa de actos preparatorios.

6.9. Sistema de contratación.

El presente procedimiento de contratación se realizará con el sistema de contratación a Suma Alzada.

6.10. Forma de pago.

La entidad realizará el pago de la contraprestación pactada a favor del contratista en un solo pago, otorgada la conformidad de entrega según los términos estipulados por la Ley.

6.11. Fórmula de reajuste.

No aplica

6.12. Otras penalidades aplicables.

En concordancia al Artículo 134 del Reglamento de la Ley de Contrataciones del Estado, La Entidad puede establecer penalidades distintas a la mencionada en el artículo 133, siempre y cuando sean objetivas, razonables, congruentes y proporcionales con el objeto de la contratación. Para estos efectos, deben incluir los supuestos de aplicación de penalidad, distintas al retraso o mora, la forma de cálculo de la penalidad para cada supuesto y el procedimiento mediante el cual se verifica el supuesto a penalizar.

Estas penalidades se calculan de forma independiente a la penalidad por mora.

| Otras Penalidades | | | |
|-------------------|----------------------------------------------------------------------|-----------------------------------------|----------------------------------------------------------------------|
| N° | Supuesto de aplicación de penalidad | Forma de cálculo | Procedimiento |
| 1 | En caso de que el PROVEEDOR realice una entrega en forma incompleta. | 0.70 UIT Por cada entrega incompleta | Según informe del Supervisor y de la Unidad Ejecutora de Inversiones |

6.13. Responsabilidad por vicios ocultos.

La responsabilidad del Proveedor por la adquisición e instalación de CELDA MODULAR DE REMONTE BARRAS C/PUESTA A TIERRA; UN: 24 KV, IN: 630 A, ICC: 20 KA por vicios ocultos y omisiones, será de seis (06) meses contados a partir de la conformidad otorgada por la Universidad Nacional Agraria La Molina.

6.14. Penalidades por mora

Penalidad por mora en la ejecución de la prestación: En caso de retraso injustificado del contratista en la ejecución de las prestaciones objeto del contrato, la Entidad le aplica automáticamente una penalidad por mora por cada día de atraso, de acuerdo a la siguiente fórmula:

Penalidad diaria: $0.10 \times \text{monto}$
 $F \times \text{plazo en días}$

► Avenida La Molina S/N - La Molina (Lima 12)

☎ (+51 1) 6147800 Anexo 150

✉ uei@lamolina.edu.pe

🌐 www.lamolina.edu.pe

HUGO EDMUNDO VALENCIA LLAUCA
INGENIERO MECANICO ELECTRICISTA
R.C.P. N° 34718

FREDY DEL AGUILA, R.
INGENIERO CIVIL
C.R.C. 1143



UNIVERSIDAD NACIONAL AGRARIA LA MOLINA
DIRECCIÓN GENERAL DE ADMINISTRACIÓN
Unidad Ejecutora de Inversiones

Donde F tiene los siguientes valores:

- a. Para plazos menores o iguales a sesenta (60) días, para bienes, servicios en general, consultorías y ejecución de obras: $F = 0.40$
- b. Para plazos mayores a sesenta (60) días:
 - b.1) Para bienes, servicio y consultorías: $F = 0.25$
 - b.2) Para obras: $F = 0.15$

Tanto el monto como el plazo se refieren, según corresponda, a la ejecución total del servicio o a la obligación parcial, de ser el caso, que fuera materia de retraso.

Se considera justificado el retraso, cuando el contratista acredite, de modo objetivamente sustentado, que el mayor tiempo transcurrido no le resulta imputable. En calificación del retraso como justificado no da lugar al pago de gastos generales de ningún tipo.

HUGO EDMUNDO VALENCIA LLAUCA
INGENIERO MECÁNICO ELECTRICISTA
Reg. CIP N° 38716

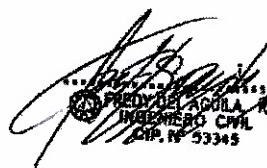
FREDDY DELGADO
INGENIERO CIVIL
CIP N° 53345

Importante

Para determinar que los postores cuentan con las capacidades necesarias para ejecutar el contrato, el órgano encargado de las contrataciones o el comité de selección, según corresponda, incorpora los requisitos de calificación previstos por el área usuaria en el requerimiento, no pudiendo incluirse requisitos adicionales, ni distintos a los siguientes:



3.2. REQUISITOS DE CALIFICACIÓN

ÍTEM PAQUETE

| B. | EXPERIENCIA DEL POSTOR EN LA ESPECIALIDAD |
|----|------------------------------------------------------------------------------------------------------------------------------------------------------------------------------------------------------------------------------------------------------------------------------------------------------------------------------------------------------------------------------------------------------------------------------------------------------------------------------------------------------------------------------------------------------------------------------------------------------------------------------------------------------------------------------------------------------------------------------------------------------------------------------------------------------------------------------------------------------------------------------------------------------------------------------------------------------------------------------------------------------------------------------------------------------------------------------------------------------------------------------------------------------------------------------------------------------------------------------------------------------------------------------------------------------------------------------------------------------------------------------------------------------------------------------------------------------------------------------------------------------------------------------------------------------------------------------------------------------------------------------------------------------------------------------------------------------------------------------------------------------------------------------------------------------------------------------------------------------------------------------------------------------------------------------------------------------------------------------------------------------------------------------------------------------------------------------------------------------------------------------------------------------------------------------------------------------------------------------------------------------------------------------------------------------------------------------------------------------------------------------------------------------------------------------------------------------------------------------------------------------------------------------------------------------------------------------------------------------------------------------------------------------------------------------------------------------------------------------------------------------------------------------------------------------------------------------------------------------------------------------------------------------------------------------------------------------------------------------------------------------------------------------------------------------------------------------------------------------------------------------------------------------------------------------------------------------------------------------------------------------------------------------------------------------------------------------------------------------------------------------------------------------------------------------------------------------------------------------------------------------------------------------|
| | <p><u>Requisitos:</u></p> <p>El postor debe acreditar un monto facturado acumulado equivalente a S/. 849,688.40 (Ochocientos Cuarenta y Nueve Mil Seiscientos Ochenta y Ocho con 40/100 Soles), por la venta de bienes iguales o similares al objeto de la convocatoria, durante los ocho (8) años anteriores a la fecha de la presentación de ofertas que se computarán desde la fecha de la conformidad o emisión del comprobante de pago, según corresponda.</p> <p>En el caso de postores que declaren en el Anexo N° 1 tener la condición de micro y pequeña empresa, se acredita una experiencia de S/. 106,211.05 (Ciento Seis Mil Doscientos Once con 05/100 Soles), por la venta de bienes iguales o similares al objeto de la convocatoria, durante los ocho (8) años anteriores a la fecha de la presentación de ofertas que se computarán desde la fecha de la conformidad o emisión del comprobante de pago, según corresponda. En el caso de consorcios, todos los integrantes deben contar con la condición de micro y pequeña empresa.</p> <p>Se consideran bienes similares a los siguientes TRANSFORMADOR DE POTENCIA, GRUPOS ELECTRÓGENOS Y/O CELDAS MODULAR EN GENERAL</p> <p><u>Acreditación:</u></p> <p>La experiencia del postor en la especialidad se acreditará con copia simple de (i) contratos u órdenes de compra, y su respectiva conformidad o constancia de prestación; o (ii) comprobantes de pago cuya cancelación se acredite documental y fehacientemente, con voucher de depósito, nota de abono, reporte de estado de cuenta, cualquier otro documento emitido por Entidad del sistema financiero que acredite el abono o mediante cancelación en el mismo comprobante de pago⁹ correspondientes a un máximo de veinte (20) contrataciones.</p> <p>En caso los postores presenten varios comprobantes de pago para acreditar una sola contratación, se debe acreditar que corresponden a dicha contratación; de lo contrario, se asumirá que los comprobantes acreditan contrataciones independientes, en cuyo caso solo se considerará, para la evaluación, las veinte (20) primeras contrataciones indicadas en el Anexo N° 8 referido a la Experiencia del Postor en la Especialidad.</p> <p>En el caso de suministro, solo se considera como experiencia la parte del contrato que haya sido ejecutada durante los ocho (8) años anteriores a la fecha de presentación de ofertas, debiendo adjuntarse copia de las conformidades correspondientes a tal parte o los respectivos comprobantes de pago cancelados.</p> <p>En los casos que se acredite experiencia adquirida en consorcio, debe presentarse la promesa de consorcio o el contrato de consorcio del cual se desprenda fehacientemente el porcentaje de las obligaciones que se asumió en el contrato presentado; de lo contrario, no se computará la experiencia proveniente de dicho contrato.</p> <p>Asimismo, cuando se presenten contratos derivados de procesos de selección convocados antes del 20.09.2012, la calificación se ceñirá al método descrito en la Directiva "Participación de Proveedores en Consorcio en las Contrataciones del Estado", debiendo presumirse que el porcentaje de las obligaciones equivale al porcentaje de participación de la promesa de consorcio o del contrato de consorcio. En caso que en dichos documentos no se consigne el porcentaje de participación se presumirá que las obligaciones se ejecutaron en partes iguales.</p> |

⁹ Cabe precisar que, de acuerdo con la **Resolución N° 0065-2018-TCE-S1 del Tribunal de Contrataciones del Estado**:

"... el solo sello de cancelado en el comprobante, cuando ha sido colocado por el propio postor, no puede ser considerado como una acreditación que produzca fehaciencia en relación a que se encuentra cancelado. Admitir ello equivaldría a considerar como válida la sola declaración del postor afirmando que el comprobante de pago ha sido cancelado"

(...)

"Situación diferente se suscita ante el sello colocado por el cliente del postor [sea utilizando el término "cancelado" o "pagado"] supuesto en el cual sí se contaría con la declaración de un tercero que brinde certeza, ante la cual debiera reconocerse la validez de la experiencia".



Si el titular de la experiencia no es el postor, consignar si dicha experiencia corresponde a la matriz en caso que el postor sea sucursal, o fue transmitida por reorganización societaria, debiendo acompañar la documentación sustentatoria correspondiente.

Si el postor acredita experiencia de otra persona jurídica como consecuencia de una reorganización societaria, debe presentar adicionalmente el **Anexo N° 9**.

Cuando en los contratos, órdenes de compra o comprobantes de pago el monto facturado se encuentre expresado en moneda extranjera, debe indicarse el tipo de cambio venta publicado por la Superintendencia de Banca, Seguros y AFP correspondiente a la fecha de suscripción del contrato, de emisión de la orden de compra o de cancelación del comprobante de pago, según corresponda.

Sin perjuicio de lo anterior, los postores deben llenar y presentar el **Anexo N° 8** referido a la Experiencia del Postor en la Especialidad.

Importante

En el caso de consorcios, solo se considera la experiencia de aquellos integrantes que se hayan comprometido, según la promesa de consorcio, a ejecutar el objeto materia de la convocatoria, conforme a la Directiva "Participación de Proveedores en Consorcio en las Contrataciones del Estado".

C. CAPACIDAD TÉCNICA Y PROFESIONAL

C.1 EXPERIENCIA DEL PERSONAL CLAVE

Requisitos:

Experiencia efectiva mínima de Tres (03) años, en Instalación de Celdas Modulares, Grupos Eléctrogenos, Transformadores de Potencia o Similares del personal clave requerido como Ingeniero Electricista o Electromecánico o a fines, Titulado y Colegiado.

Acreditación:

La experiencia del personal clave se acreditará con cualquiera de los siguientes documentos: (i) copia simple de contratos y su respectiva conformidad o (ii) constancias o (iii) certificados o (iv) cualquier otra documentación que, de manera fehaciente demuestre la experiencia del personal propuesto.

Importante

- El tiempo de experiencia mínimo debe ser razonable y congruente con el periodo en el cual el personal ejecutará las actividades para las que se le requiere, de forma tal que no constituya una restricción a la participación de postores.
- Los documentos que acreditan la experiencia deben incluir los nombres y apellidos del personal clave, el cargo desempeñado, el plazo de la prestación indicando el día, mes y año de inicio y culminación, el nombre de la Entidad u organización que emite el documento y la fecha de emisión y nombres y apellidos de quien suscribe el documento.
- En caso los documentos para acreditar la experiencia establezcan el plazo de la experiencia adquirida por el personal clave en meses sin especificar los días se debe considerar el mes completo.
- Se considerará aquella experiencia que no tenga una antigüedad mayor a veinticinco (25) años anteriores a la fecha de la presentación de ofertas.

Importante

- Si como resultado de una consulta u observación corresponde precisarse o ajustarse el requerimiento, se solicita la autorización del área usuaria y se pone de conocimiento de tal hecho a la dependencia que aprobó el expediente de contratación, de conformidad con el numeral 72.3 del artículo 72 del Reglamento.
- El cumplimiento de las Especificaciones Técnicas se realiza mediante la presentación de una declaración jurada. De ser el caso, adicionalmente la Entidad puede solicitar documentación que acredite el cumplimiento del algún componente de las características y/o requisitos funcionales. Para dicho efecto, consignará de manera detallada los documentos que deben presentar los



postores en el literal e) del numeral 2.2.1.1 de esta sección de las bases.

- *Los requisitos de calificación determinan si los postores cuentan con las capacidades necesarias para ejecutar el contrato, lo que debe ser acreditado documentalmente, y no mediante declaración jurada.*



CAPÍTULO IV FACTORES DE EVALUACIÓN

La evaluación se realiza sobre la base de cien (100) puntos.

Para determinar la oferta con el mejor puntaje y el orden de prelación de las ofertas, se considera lo siguiente:

ÍTEM PAQUETE

| FACTOR DE EVALUACIÓN | PUNTAJE / METODOLOGÍA PARA SU ASIGNACIÓN |
|-----------------------------------------------------------------------------------------------------------------------------------------------------------------------------------------------------------------------|-----------------------------------------------------------------------------------------------------------------------------------------------------------------------------------------------------------------------------------------------------------------------------------------------------------------------------------------------------------------------------------------------------------------------------------------------------------------------------------------------------|
| A. PRECIO | |
| <p><u>Evaluación:</u> Se evaluará considerando el precio ofertado por el postor.</p> <p><u>Acreditación:</u> Se acreditará mediante el documento que contiene el precio de la oferta (Anexo N° 6).</p> | <p>La evaluación consistirá en otorgar el máximo puntaje a la oferta de precio más bajo y otorgar a las demás ofertas puntajes inversamente proporcionales a sus respectivos precios, según la siguiente fórmula:</p> $P_i = \frac{O_m \times PMP}{O_i}$ <p>i = Oferta P_i = Puntaje de la oferta a evaluar O_i = Precio i O_m = Precio de la oferta más baja PMP = Puntaje máximo del precio</p> <p style="text-align: right;">100 puntos</p> |
| PUNTAJE TOTAL | 100 puntos¹⁰ |

Importante

Los factores de evaluación elaborados por el órgano encargado de las contrataciones o el comité de selección, según corresponda, son objetivos y guardan vinculación, razonabilidad y proporcionalidad con el objeto de la contratación. Asimismo, estos no pueden calificar con puntaje el cumplimiento de las Especificaciones Técnicas ni los requisitos de calificación.

¹⁰ Es la suma de los puntajes de todos los factores de evaluación.



CAPÍTULO V PROFORMA DEL CONTRATO

Importante

Dependiendo del objeto del contrato, de resultar indispensable, puede incluirse cláusulas adicionales o la adecuación de las propuestas en el presente documento, las que en ningún caso pueden contemplar disposiciones contrarias a la normativa vigente ni a lo señalado en este capítulo.

Conste por el presente documento, la contratación de [CONSIGNAR LA DENOMINACIÓN DE LA CONVOCATORIA], que celebra de una parte [CONSIGNAR EL NOMBRE DE LA ENTIDAD], en adelante LA ENTIDAD, con RUC N° [.....], con domicilio legal en [.....], representada por [.....], identificado con DNI N° [.....], y de otra parte [.....], con RUC N° [.....], con domicilio legal en [.....], inscrita en la Ficha N° [.....] Asiento N° [.....] del Registro de Personas Jurídicas de la ciudad de [.....], debidamente representado por su Representante Legal, [.....], con DNI N° [.....], según poder inscrito en la Ficha N° [.....], Asiento N° [.....] del Registro de Personas Jurídicas de la ciudad de [.....], a quien en adelante se le denominará EL CONTRATISTA en los términos y condiciones siguientes:

CLÁUSULA PRIMERA: ANTECEDENTES

Con fecha [.....], el órgano encargado de las contrataciones o el comité de selección, según corresponda, adjudicó la buena pro de la **ADJUDICACIÓN SIMPLIFICADA N° [CONSIGNAR NOMENCLATURA DEL PROCEDIMIENTO DE SELECCIÓN]** para la contratación de [CONSIGNAR LA DENOMINACIÓN DE LA CONVOCATORIA], a [INDICAR NOMBRE DEL GANADOR DE LA BUENA PRO], cuyos detalles e importe constan en los documentos integrantes del presente contrato.

CLÁUSULA SEGUNDA: OBJETO

El presente contrato tiene por objeto [CONSIGNAR EL OBJETO DE LA CONTRATACIÓN].

CLÁUSULA TERCERA: MONTO CONTRACTUAL

El monto total del presente contrato asciende a [CONSIGNAR MONEDA Y MONTO], que incluye todos los impuestos de Ley.

Este monto comprende el costo del bien, todos los tributos, seguros, transporte, inspecciones, pruebas y, de ser el caso, los costos laborales conforme a la legislación vigente, así como cualquier otro concepto que pueda tener incidencia sobre la ejecución de la prestación materia del presente contrato.

CLÁUSULA CUARTA: DEL PAGO¹¹

LA ENTIDAD se obliga a pagar la contraprestación a EL CONTRATISTA en [INDICAR MONEDA], en [INDICAR EL DETALLE DEL PAGO ÚNICO O PAGOS A CUENTA, SEGÚN CORRESPONDA], luego de la recepción formal y completa de la documentación correspondiente, según lo establecido en el artículo 171 del Reglamento de la Ley de Contrataciones del Estado.

Para tal efecto, el responsable de otorgar la conformidad de la prestación deberá hacerlo en un plazo que no excederá de los siete (7) días de producida la recepción, salvo que se requiera efectuar pruebas que permitan verificar el cumplimiento de la obligación, en cuyo caso la conformidad se emite en un plazo máximo de quince (15) días, bajo responsabilidad de dicho funcionario.

LA ENTIDAD debe efectuar el pago dentro de los diez (10) días calendario siguientes de otorgada la conformidad de los bienes, siempre que se verifiquen las condiciones establecidas en el

¹¹ En cada caso concreto, dependiendo de la naturaleza del contrato, podrá adicionarse la información que resulte pertinente a efectos de generar el pago.



contrato para ello, bajo responsabilidad del funcionario competente.

En caso de retraso en el pago por parte de LA ENTIDAD, salvo que se deba a caso fortuito o fuerza mayor, EL CONTRATISTA tendrá derecho al pago de intereses legales conforme a lo establecido en el artículo 39 de la Ley de Contrataciones del Estado y en el artículo 171 de su Reglamento, los que se computan desde la oportunidad en que el pago debió efectuarse.

CLÁUSULA QUINTA: DEL PLAZO DE LA EJECUCIÓN DE LA PRESTACIÓN

El plazo de ejecución del presente contrato es de [.....], el mismo que se computa desde [CONSIGNAR SI ES DEL DÍA SIGUIENTE DEL PERFECCIONAMIENTO DEL CONTRATO, DESDE LA FECHA QUE SE ESTABLEZCA EN EL CONTRATO O DESDE LA FECHA EN QUE SE CUMPLAN LAS CONDICIONES PREVISTAS EN EL CONTRATO PARA EL INICIO DE LA EJECUCIÓN, DEBIENDO INDICAR LAS MISMAS EN ESTE ÚLTIMO CASO. EN LA MODALIDAD DE LLAVE EN MANO DETALLAR EL PLAZO DE ENTREGA, SU INSTALACIÓN Y PUESTA EN FUNCIONAMIENTO].

CLÁUSULA SEXTA: PARTES INTEGRANTES DEL CONTRATO

El presente contrato está conformado por las bases integradas, la oferta ganadora, así como los documentos derivados del procedimiento de selección que establezcan obligaciones para las partes.

CLÁUSULA SÉTIMA: GARANTÍAS

EL CONTRATISTA entregó al perfeccionamiento del contrato la respectiva garantía incondicional, solidaria, irrevocable, y de realización automática en el país al solo requerimiento, a favor de LA ENTIDAD, por los conceptos, montos y vigencias siguientes:

- De fiel cumplimiento del contrato: [CONSIGNAR EL MONTO], a través de la [INDICAR EL TIPO DE GARANTÍA PRESENTADA] N° [INDICAR NÚMERO DEL DOCUMENTO] emitida por [SEÑALAR EMPRESA QUE LA EMITE]. Monto que es equivalente al diez por ciento (10%) del monto del contrato original, la misma que debe mantenerse vigente hasta la conformidad de la recepción de la prestación.

En el caso que corresponda, consignar lo siguiente:

- Garantía fiel cumplimiento por prestaciones accesorias: [CONSIGNAR EL MONTO], a través de la [INDICAR EL TIPO DE GARANTÍA PRESENTADA] N° [INDICAR NÚMERO DEL DOCUMENTO] emitida por [SEÑALAR EMPRESA QUE LA EMITE], la misma que debe mantenerse vigente hasta el cumplimiento total de las obligaciones garantizadas.

Importante

De conformidad con el artículo 152 del Reglamento, no se constituirá garantía de fiel cumplimiento del contrato ni garantía de fiel cumplimiento por prestaciones accesorias, en contratos cuyos montos sean iguales o menores a doscientos mil Soles (S/ 200,000.00). Dicha excepción también aplica a los contratos derivados de procedimientos de selección por relación de ítems, cuando el monto del ítem adjudicado o la sumatoria de los montos de los ítems adjudicados no supere el monto señalado anteriormente.

CLÁUSULA OCTAVA: EJECUCIÓN DE GARANTÍAS POR FALTA DE RENOVACIÓN

LA ENTIDAD puede solicitar la ejecución de las garantías cuando EL CONTRATISTA no las hubiere renovado antes de la fecha de su vencimiento, conforme a lo dispuesto en el literal a) del numeral 155.1 del artículo 155 del Reglamento de la Ley de Contrataciones del Estado.

CLÁUSULA DÉCIMA: RECEPCIÓN Y CONFORMIDAD DE LA PRESTACIÓN

La recepción y conformidad de la prestación se regula por lo dispuesto en el artículo 168 del Reglamento de la Ley de Contrataciones del Estado. La recepción será otorgada por [CONSIGNAR EL ÁREA O UNIDAD ORGÁNICA DE ALMACÉN O LA QUE HAGA SUS VECES] y la conformidad será otorgada por [CONSIGNAR EL ÁREA O UNIDAD ORGÁNICA QUE OTORGARÁ LA CONFORMIDAD] en el plazo máximo de [CONSIGNAR SIETE (7) DÍAS O MÁXIMO QUINCE (15) DÍAS, EN CASO SE REQUIERA EFECTUAR PRUEBAS QUE PERMITAN VERIFICAR EL CUMPLIMIENTO DE LA OBLIGACIÓN] días de producida la recepción.



De existir observaciones, LA ENTIDAD las comunica al CONTRATISTA, indicando claramente el sentido de estas, otorgándole un plazo para subsanar no menor de dos (2) ni mayor de ocho (8) días. Dependiendo de la complejidad o sofisticación de las subsanaciones a realizar el plazo para subsanar no puede ser menor de cinco (5) ni mayor de quince (15) días. Si pese al plazo otorgado, EL CONTRATISTA no cumpliera a cabalidad con la subsanación, LA ENTIDAD puede otorgar al CONTRATISTA periodos adicionales para las correcciones pertinentes. En este supuesto corresponde aplicar la penalidad por mora desde el vencimiento del plazo para subsanar.

Este procedimiento no resulta aplicable cuando los bienes manifiestamente no cumplan con las características y condiciones ofrecidas, en cuyo caso LA ENTIDAD no efectúa la recepción o no otorga la conformidad, según corresponda, debiendo considerarse como no ejecutada la prestación, aplicándose la penalidad que corresponda por cada día de atraso.

CLÁUSULA UNDÉCIMA: DECLARACIÓN JURADA DEL CONTRATISTA

EL CONTRATISTA declara bajo juramento que se compromete a cumplir las obligaciones derivadas del presente contrato, bajo sanción de quedar inhabilitado para contratar con el Estado en caso de incumplimiento.

CLÁUSULA DUODÉCIMA: RESPONSABILIDAD POR VICIOS OCULTOS

La recepción conforme de la prestación por parte de LA ENTIDAD no enerva su derecho a reclamar posteriormente por defectos o vicios ocultos, conforme a lo dispuesto por los artículos 40 de la Ley de Contrataciones del Estado y 173 de su Reglamento.

El plazo máximo de responsabilidad del contratista es de **CONSIGNAR TIEMPO EN AÑOS, NO MENOR DE UN (1) AÑO** año(s) contado a partir de la conformidad otorgada por LA ENTIDAD.

CLÁUSULA DÉCIMA TERCERA: PENALIDADES

Si EL CONTRATISTA incurre en retraso injustificado en la ejecución de las prestaciones objeto del contrato, LA ENTIDAD le aplica automáticamente una penalidad por mora por cada día de atraso, de acuerdo a la siguiente fórmula:

$$\text{Penalidad Diaria} = \frac{0.10 \times \text{monto vigente}}{F \times \text{plazo vigente en días}}$$

Donde:

F = 0.25 para plazos mayores a sesenta (60) días o;

F = 0.40 para plazos menores o iguales a sesenta (60) días.

El retraso se justifica a través de la solicitud de ampliación de plazo debidamente aprobado. Adicionalmente, se considera justificado el retraso, y en consecuencia no se aplica penalidad, cuando EL CONTRATISTA acredite, de modo objetivamente sustentado, que el mayor tiempo transcurrido no le resulta imputable. En este último caso la calificación del retraso como justificado por parte de LA ENTIDAD no da lugar al pago de gastos generales ni costos directos de ningún tipo, conforme el numeral 162.5 del artículo 162 del Reglamento de la Ley de Contrataciones del Estado.

Importante

De haberse previsto establecer penalidades distintas a la penalidad por mora, incluir dichas penalidades, los supuestos de aplicación de penalidad, la forma de cálculo de la penalidad para cada supuesto y el procedimiento mediante el cual se verifica el supuesto a penalizar, conforme el artículo 163 del Reglamento de la Ley de Contrataciones del Estado.

Estas penalidades se deducen de los pagos a cuenta o del pago final, según corresponda; o si fuera necesario, se cobra del monto resultante de la ejecución de la garantía de fiel cumplimiento.

Estos dos (2) tipos de penalidades pueden alcanzar cada una un monto máximo equivalente al diez por ciento (10%) del monto del contrato vigente, o de ser el caso, del ítem que debió ejecutarse.



Cuando se llegue a cubrir el monto máximo de la penalidad por mora o el monto máximo para otras penalidades, de ser el caso, LA ENTIDAD puede resolver el contrato por incumplimiento.

CLÁUSULA DÉCIMA CUARTA: RESOLUCIÓN DEL CONTRATO

Cualquiera de las partes puede resolver el contrato, de conformidad con el numeral 32.3 del artículo 32 y artículo 36 de la Ley de Contrataciones del Estado, y el artículo 164 de su Reglamento. De darse el caso, LA ENTIDAD procederá de acuerdo a lo establecido en el artículo 165 del Reglamento de la Ley de Contrataciones del Estado.

CLÁUSULA DÉCIMA QUINTA: RESPONSABILIDAD DE LAS PARTES

Cuando se resuelva el contrato por causas imputables a algunas de las partes, se debe resarcir los daños y perjuicios ocasionados, a través de la indemnización correspondiente. Ello no obsta la aplicación de las sanciones administrativas, penales y pecuniarias a que dicho incumplimiento diere lugar, en el caso que éstas correspondan.

Lo señalado precedentemente no exime a ninguna de las partes del cumplimiento de las demás obligaciones previstas en el presente contrato.

CLÁUSULA DÉCIMA SEXTA: ANTICORRUPCIÓN

EL CONTRATISTA declara y garantiza no haber, directa o indirectamente, o tratándose de una persona jurídica a través de sus socios, integrantes de los órganos de administración, apoderados, representantes legales, funcionarios, asesores o personas vinculadas a las que se refiere el artículo 7 del Reglamento de la Ley de Contrataciones del Estado, ofrecido, negociado o efectuado, cualquier pago o, en general, cualquier beneficio o incentivo ilegal en relación al contrato.

Asimismo, el CONTRATISTA se obliga a conducirse en todo momento, durante la ejecución del contrato, con honestidad, probidad, veracidad e integridad y de no cometer actos ilegales o de corrupción, directa o indirectamente o a través de sus socios, accionistas, participacionistas, integrantes de los órganos de administración, apoderados, representantes legales, funcionarios, asesores y personas vinculadas a las que se refiere el artículo 7 del Reglamento de la Ley de Contrataciones del Estado.

Además, EL CONTRATISTA se compromete a i) comunicar a las autoridades competentes, de manera directa y oportuna, cualquier acto o conducta ilícita o corrupta de la que tuviera conocimiento; y ii) adoptar medidas técnicas, organizativas y/o de personal apropiadas para evitar los referidos actos o prácticas.

Finalmente, EL CONTRATISTA se compromete a no colocar a los funcionarios públicos con los que deba interactuar, en situaciones reñidas con la ética. En tal sentido, reconoce y acepta la prohibición de ofrecerles a éstos cualquier tipo de obsequio, donación, beneficio y/o gratificación, ya sea de bienes o servicios, cualquiera sea la finalidad con la que se lo haga.

CLÁUSULA DÉCIMA SÉTIMA: MARCO LEGAL DEL CONTRATO

Sólo en lo no previsto en este contrato, en la Ley de Contrataciones del Estado y su Reglamento, en las directivas que emita el OSCE y demás normativa especial que resulte aplicable, serán de aplicación supletoria las disposiciones pertinentes del Código Civil vigente, cuando corresponda, y demás normas de derecho privado.

CLÁUSULA DÉCIMA OCTAVA: SOLUCIÓN DE CONTROVERSIAS¹²

Las controversias que surjan entre las partes durante la ejecución del contrato se resuelven mediante conciliación o arbitraje, según el acuerdo de las partes.

Cualquiera de las partes tiene derecho a iniciar el arbitraje a fin de resolver dichas controversias dentro del plazo de caducidad previsto en la Ley de Contrataciones del Estado y su Reglamento.

¹² De acuerdo con el numeral 225.3 del artículo 225 del Reglamento, las partes pueden recurrir al arbitraje ad hoc cuando las controversias deriven de procedimientos de selección cuyo valor estimado sea menor o igual a cinco millones con 00/100 soles (S/ 5 000 000,00).



Facultativamente, cualquiera de las partes tiene el derecho a solicitar una conciliación dentro del plazo de caducidad correspondiente, según lo señalado en el artículo 224 del Reglamento de la Ley de Contrataciones del Estado, sin perjuicio de recurrir al arbitraje, en caso no se llegue a un acuerdo entre ambas partes o se llegue a un acuerdo parcial. Las controversias sobre nulidad del contrato solo pueden ser sometidas a arbitraje.

El Laudo arbitral emitido es inapelable, definitivo y obligatorio para las partes desde el momento de su notificación, según lo previsto en el numeral 45.21 del artículo 45 de la Ley de Contrataciones del Estado.

CLÁUSULA DÉCIMA NOVENA: FACULTAD DE ELEVAR A ESCRITURA PÚBLICA

Cualquiera de las partes puede elevar el presente contrato a Escritura Pública corriendo con todos los gastos que demande esta formalidad.

CLÁUSULA VIGÉSIMA: DOMICILIO PARA EFECTOS DE LA EJECUCIÓN CONTRACTUAL

Las partes declaran el siguiente domicilio para efecto de las notificaciones que se realicen durante la ejecución del presente contrato:

DOMICILIO DE LA ENTIDAD: [.....]

DOMICILIO DEL CONTRATISTA: [CONSIGNAR EL DOMICILIO SEÑALADO POR EL POSTOR GANADOR DE LA BUENA PRO AL PRESENTAR LOS REQUISITOS PARA EL PERFECCIONAMIENTO DEL CONTRATO]

La variación del domicilio aquí declarado de alguna de las partes debe ser comunicada a la otra parte, formalmente y por escrito, con una anticipación no menor de quince (15) días calendario.

De acuerdo con las bases integradas, la oferta y las disposiciones del presente contrato, las partes lo firman por duplicado en señal de conformidad en la ciudad de [.....] al [CONSIGNAR FECHA].

"LA ENTIDAD"

"EL CONTRATISTA"

Importante

Este documento puede firmarse digitalmente si ambas partes cuentan con firma digital, según la Ley N° 27269, Ley de Firmas y Certificados Digitales¹³.

¹³ Para mayor información sobre la normativa de firmas y certificados digitales ingresar a: <https://www.indecopi.gob.pe/web/firmas-digitales/firmar-y-certificados-digitales>



ANEXOS





ANEXO N° 1

DECLARACIÓN JURADA DE DATOS DEL POSTOR

Señores
COMITÉ DE SELECCIÓN
ADJUDICACIÓN SIMPLIFICADA N° 088-2024-UNALM
Presente.-

El que se suscribe, [...], postor y/o Representante Legal de [CONSIGNAR EN CASO DE SER PERSONA JURÍDICA], identificado con [CONSIGNAR TIPO DE DOCUMENTO DE IDENTIDAD] N° [CONSIGNAR NÚMERO DE DOCUMENTO DE IDENTIDAD], con poder inscrito en la localidad de [CONSIGNAR EN CASO DE SER PERSONA JURÍDICA] en la Ficha N° [CONSIGNAR EN CASO DE SER PERSONA JURÍDICA] Asiento N° [CONSIGNAR EN CASO DE SER PERSONA JURÍDICA], **DECLARO BAJO JURAMENTO** que la siguiente información se sujeta a la verdad:

| | | | |
|---------------------------------------|---------------|----|----|
| Nombre, Denominación o Razón Social : | | | |
| Domicilio Legal : | | | |
| RUC : | Teléfono(s) : | | |
| MYPE ¹⁴ | | Sí | No |
| Correo electrónico : | | | |

Autorización de notificación por correo electrónico:

Autorizo que se notifiquen al correo electrónico indicado las siguientes actuaciones:

1. Solicitud de la descripción a detalle de todos los elementos constitutivos de la oferta.
2. Solicitud de reducción de la oferta económica.
3. Solicitud de subsanación de los requisitos para perfeccionar el contrato.
4. Solicitud para presentar los documentos para perfeccionar el contrato, según orden de prelación, de conformidad con lo previsto en el artículo 141 del Reglamento.
5. Respuesta a la solicitud de acceso al expediente de contratación.
6. Notificación de la orden de compra¹⁵

Asimismo, me comprometo a remitir la confirmación de recepción, en el plazo máximo de dos (2) días hábiles de recibida la comunicación.

[CONSIGNAR CIUDAD Y FECHA]

.....
Firma, Nombres y Apellidos del postor o Representante legal, según corresponda

Importante

La notificación dirigida a la dirección de correo electrónico consignada se entenderá válidamente efectuada cuando la Entidad reciba acuse de recepción.

¹⁴ Esta información será verificada por la Entidad en la página web del Ministerio de Trabajo y Promoción del Empleo en la sección consulta de empresas acreditadas en el REMYPE en el link <http://www2.trabajo.gob.pe/servicios-en-linea-2-2/> y se tendrá en cuenta en caso de empate, conforme a lo previsto en el artículo 91 del Reglamento.

¹⁵ Cuando el monto del valor estimado del procedimiento o del ítem no supere los doscientos mil Soles (S/ 200,000.00), en caso se haya optado por perfeccionar el contrato con una orden de compra.



Importante

Cuando se trate de consorcios, la declaración jurada es la siguiente:

ANEXO N° 1

DECLARACIÓN JURADA DE DATOS DEL POSTOR

Señores

COMITÉ DE SELECCIÓN

ADJUDICACIÓN SIMPLIFICADA N° 088-2024-UNALM

Presente.-

El que se suscribe, [...], representante común del consorcio [CONSIGNAR EL NOMBRE DEL CONSORCIO], identificado con [CONSIGNAR TIPO DE DOCUMENTO DE IDENTIDAD] N° [CONSIGNAR NÚMERO DE DOCUMENTO DE IDENTIDAD], **DECLARO BAJO JURAMENTO** que la siguiente información se sujeta a la verdad:

Datos del consorciado 1

Nombre, Denominación o

Razón Social :

Domicilio Legal :

RUC :

Teléfono(s) :

MYPE¹⁶

Sí

No

Correo electrónico :

Datos del consorciado 2

Nombre, Denominación o

Razón Social :

Domicilio Legal :

RUC :

Teléfono(s) :

MYPE¹⁷

Sí

No

Correo electrónico :

Datos del consorciado ...

Nombre, Denominación o

Razón Social :

Domicilio Legal :

RUC :

Teléfono(s) :

MYPE¹⁸

Sí

No

Correo electrónico :

Autorización de notificación por correo electrónico:

Correo electrónico del consorcio:

Autorizo que se notifiquen al correo electrónico indicado las siguientes actuaciones:

¹⁶ Esta información será verificada por la Entidad en la página web del Ministerio de Trabajo y Promoción del Empleo en la sección consulta de empresas acreditadas en el REMYPE en el link <http://www2.trabajo.gob.pe/servicios-en-linea-2-2/> y se tendrá en cuenta en caso de empate, conforme a lo previsto en el artículo 91 del Reglamento. Para dicho efecto, todos los integrantes del consorcio deben acreditar la condición de micro o pequeña empresa.

¹⁷ Ibidem.

¹⁸ Ibidem.



1. Solicitud de la descripción a detalle de todos los elementos constitutivos de la oferta.
2. Solicitud de reducción de la oferta económica.
3. Solicitud de subsanación de los requisitos para perfeccionar el contrato.
4. Solicitud para presentar los documentos para perfeccionar el contrato, según orden de prelación, de conformidad con lo previsto en el artículo 141 del Reglamento.
5. Respuesta a la solicitud de acceso al expediente de contratación.
6. Notificación de la orden de compra¹⁹

Asimismo, me comprometo a remitir la confirmación de recepción, en el plazo máximo de dos (2) días hábiles de recibida la comunicación.

[CONSIGNAR CIUDAD Y FECHA]

.....
**Firma, Nombres y Apellidos del representante
común del consorcio**

Importante

La notificación dirigida a la dirección de correo electrónico consignada se entenderá válidamente efectuada cuando la Entidad reciba acuse de recepción.

¹⁹ Cuando el monto del valor estimado del procedimiento o del ítem no supere los doscientos mil Soles (S/ 200,000.00), en caso se haya optado por perfeccionar el contrato con una orden de compra.



ANEXO N° 2

DECLARACIÓN JURADA (ART. 52 DEL REGLAMENTO DE LA LEY DE CONTRATACIONES DEL ESTADO)

Señores
COMITÉ DE SELECCIÓN
ADJUDICACIÓN SIMPLIFICADA N° 088-2024-UNALM
Presente.-

Mediante el presente el suscrito, postor y/o Representante Legal de [CONSIGNAR EN CASO DE SER PERSONA JURÍDICA], declaro bajo juramento:

- i. No haber incurrido y me obligo a no incurrir en actos de corrupción, así como a respetar el principio de integridad.
- ii. No tener impedimento para postular en el procedimiento de selección ni para contratar con el Estado, conforme al artículo 11 de la Ley de Contrataciones del Estado.
- iii. Conocer las sanciones contenidas en la Ley de Contrataciones del Estado y su Reglamento, así como las disposiciones aplicables de la Ley N° 27444, Ley del Procedimiento Administrativo General.
- iv. Participar en el presente proceso de contratación en forma independiente sin mediar consulta, comunicación, acuerdo, arreglo o convenio con ningún proveedor; y, conocer las disposiciones del Decreto Legislativo N° 1034, Decreto Legislativo que aprueba la Ley de Represión de Conductas Anticompetitivas.
- v. Conocer, aceptar y someterme a las bases, condiciones y reglas del procedimiento de selección.
- vi. Ser responsable de la veracidad de los documentos e información que presento en el presente procedimiento de selección.
- vii. Comprometerme a mantener la oferta presentada durante el procedimiento de selección y a perfeccionar el contrato, en caso de resultar favorecido con la buena pro.

[CONSIGNAR CIUDAD Y FECHA]

.....
**Firma, Nombres y Apellidos del postor o
Representante legal, según corresponda**

Importante

En el caso de consorcios, cada integrante debe presentar esta declaración jurada, salvo que sea presentada por el representante común del consorcio.



ANEXO N° 3

DECLARACIÓN JURADA DE CUMPLIMIENTO DE LAS ESPECIFICACIONES TÉCNICAS

Señores
COMITÉ DE SELECCIÓN
ADJUDICACIÓN SIMPLIFICADA N° 088-2024-UNALM
Presente.-

Es grato dirigirme a usted, para hacer de su conocimiento que luego de haber examinado las bases y demás documentos del procedimiento de la referencia y, conociendo todos los alcances y las condiciones detalladas en dichos documentos, el postor que suscribe ofrece el **ADQUISICIÓN E INSTALACIÓN DE CELDAS MODULAR PARA EL PROYECTO DE INVERSIÓN: AMPLIACIÓN Y MEJORAMIENTO DEL SERVICIO DE ENERGÍA ELÉCTRICA DE MEDIA Y BAJA TENSIÓN EN EL CAMPUS UNIVERSITARIO DE LA UNALM, ETAPA I CON CUI 2268485**, de conformidad con las Especificaciones Técnicas que se indican en el numeral 3.1 del Capítulo III de la sección específica de las bases y los documentos del procedimiento.

[CONSIGNAR CIUDAD Y FECHA]

.....
Firma, Nombres y Apellidos del postor o
Representante legal o común, según corresponda

Importante

Adicionalmente, puede requerirse la presentación de documentación que acredite el cumplimiento de las especificaciones técnicas, conforme a lo indicado en el acápite relacionado al contenido de las ofertas de la presente sección de las bases.



ANEXO N° 4

DECLARACIÓN JURADA DE PLAZO DE ENTREGA

Señores
COMITÉ DE SELECCIÓN
ADJUDICACIÓN SIMPLIFICADA N° 088-2024-UNALM
Presente.-

Mediante el presente, con pleno conocimiento de las condiciones que se exigen en las bases del procedimiento de la referencia, me comprometo a entregar los bienes objeto del presente procedimiento de selección en el plazo de [CONSIGNAR EL PLAZO OFERTADO. EN CASO DE LA MODALIDAD DE LLAVE EN MANO DETALLAR EL PLAZO DE ENTREGA, SU INSTALACIÓN Y PUESTA EN FUNCIONAMIENTO].

[CONSIGNAR CIUDAD Y FECHA]

.....
Firma, Nombres y Apellidos del postor o
Representante legal o común, según corresponda





ANEXO N° 5

PROMESA DE CONSORCIO

(Sólo para el caso en que un consorcio se presente como postor)

Señores

COMITÉ DE SELECCIÓN

ADJUDICACIÓN SIMPLIFICADA N° 088-2024-UNALM

Presente.-

Los suscritos declaramos expresamente que hemos convenido en forma irrevocable, durante el lapso que dure el procedimiento de selección, para presentar una oferta conjunta a la **ADJUDICACIÓN SIMPLIFICADA N° 088-2024-UNALM**

Asimismo, en caso de obtener la buena pro, nos comprometemos a formalizar el contrato de consorcio, de conformidad con lo establecido por el artículo 140 del Reglamento de la Ley de Contrataciones del Estado, bajo las siguientes condiciones:

a) Integrantes del consorcio

1. [NOMBRE, DENOMINACIÓN O RAZÓN SOCIAL DEL CONSORCIADO 1].
2. [NOMBRE, DENOMINACIÓN O RAZÓN SOCIAL DEL CONSORCIADO 2].

b) Designamos a [CONSIGNAR NOMBRES Y APELLIDOS DEL REPRESENTANTE COMÚN], identificado con [CONSIGNAR TIPO DE DOCUMENTO DE IDENTIDAD] N° [CONSIGNAR NÚMERO DE DOCUMENTO DE IDENTIDAD], como representante común del consorcio para efectos de participar en todos los actos referidos al procedimiento de selección, suscripción y ejecución del contrato correspondiente con [CONSIGNAR NOMBRE DE LA ENTIDAD].

Asimismo, declaramos que el representante común del consorcio no se encuentra impedido, inhabilitado ni suspendido para contratar con el Estado.

c) Fijamos nuestro domicilio legal común en [.....].

d) Las obligaciones que corresponden a cada uno de los integrantes del consorcio son las siguientes:

1. OBLIGACIONES DE [NOMBRE, DENOMINACIÓN O RAZÓN SOCIAL DEL CONSORCIADO 1] [%]²⁰

[DESCRIBIR LAS OBLIGACIONES DEL CONSORCIADO 1]

2. OBLIGACIONES DE [NOMBRE, DENOMINACIÓN O RAZÓN SOCIAL DEL CONSORCIADO 2] [%]²¹

[DESCRIBIR LAS OBLIGACIONES DEL CONSORCIADO 2]

²⁰ Consignar únicamente el porcentaje total de las obligaciones, el cual debe ser expresado en número entero, sin decimales.

²¹ Consignar únicamente el porcentaje total de las obligaciones, el cual debe ser expresado en número entero, sin decimales.



TOTAL OBLIGACIONES

100%²²

[CONSIGNAR CIUDAD Y FECHA]

.....
Consortiado 1
Nombres, apellidos y firma del Consortiado 1
o de su Representante Legal
Tipo y N° de Documento de Identidad

.....
Consortiado 2
Nombres, apellidos y firma del Consortiado 2
o de su Representante Legal
Tipo y N° de Documento de Identidad

Importante

De conformidad con el artículo 52 del Reglamento, las firmas de los integrantes del consorcio deben ser legalizadas.

²² Este porcentaje corresponde a la sumatoria de los porcentajes de las obligaciones de cada uno de los integrantes del consorcio.



ANEXO N° 6

PRECIO DE LA OFERTA

Señores
COMITÉ DE SELECCIÓN
ADJUDICACIÓN SIMPLIFICADA N° 088-2024-UNALM
Presente.-

Es grato dirigirme a usted, para hacer de su conocimiento que, de acuerdo con las bases, mi oferta es la siguiente:

| CONCEPTO | PRECIO TOTAL |
|--------------|--------------|
| | |
| TOTAL | |

El precio de la oferta [CONSIGNAR LA MONEDA DE LA CONVOCATORIA] incluye todos los tributos, seguros, transporte, inspecciones, pruebas y, de ser el caso, los costos laborales conforme a la legislación vigente, así como cualquier otro concepto que pueda tener incidencia sobre el costo del bien a contratar; excepto la de aquellos postores que gocen de alguna exoneración legal, no incluirán en el precio de su oferta los tributos respectivos.

[CONSIGNAR CIUDAD Y FECHA]

.....
Firma, Nombres y Apellidos del postor o
Representante legal o común, según corresponda

Importante

- *El postor debe consignar el precio total de la oferta, sin perjuicio que, de resultar favorecido con la buena pro, presente el detalle de precios unitarios para el perfeccionamiento del contrato.*
- *El postor que goce de alguna exoneración legal, debe indicar que su oferta no incluye el tributo materia de la exoneración, debiendo incluir el siguiente texto:*

"Mi oferta no incluye [CONSIGNAR EL TRIBUTO MATERIA DE LA EXONERACIÓN]"



ANEXO N° 7

DECLARACIÓN JURADA DE CUMPLIMIENTO DE CONDICIONES PARA LA APLICACIÓN DE LA EXONERACIÓN DEL IGV

Señores
**[COMITÉ DE SELECCIÓN
ADJUDICACIÓN SIMPLIFICADA N° 088-2024-UNALM
Presente.-**

Mediante el presente el suscrito, postor y/o Representante Legal de **[CONSIGNAR EN CASO DE SER PERSONA JURÍDICA]**, declaro bajo juramento que gozo del beneficio de la exoneración del IGV previsto en la Ley N° 27037, Ley de Promoción de la Inversión en la Amazonía, dado que cumplo con las condiciones siguientes:

- 1.- Que el domicilio fiscal de la empresa²³ se encuentra ubicada en la Amazonía y coincide con el lugar establecido como sede central (donde tiene su administración y lleva su contabilidad);
- 2.- Que la empresa se encuentra inscrita en las Oficinas Registrales de la Amazonía (exigible en caso de personas jurídicas);
- 3.- Que, al menos el setenta por ciento (70%) de los activos fijos de la empresa se encuentran en la Amazonía; y
- 4.- Que la empresa no tiene producción fuera de la Amazonía.²⁴

[CONSIGNAR CIUDAD Y FECHA]

.....
**Firma, Nombres y Apellidos del postor o
Representante legal, según corresponda**

Importante

Cuando se trate de consorcios, esta declaración jurada será presentada por cada uno de los integrantes del consorcio, salvo que se trate de consorcios con contabilidad independiente, en cuyo caso debe ser suscrita por el representante común, debiendo indicar su condición de consorcio con contabilidad independiente y el número de RUC del consorcio.

²³ En el artículo 1 del "Reglamento de las Disposiciones Tributarias contenidas en la Ley de Promoción de la Inversión en la Amazonía" se define como "empresa" a las "Personas naturales, sociedades conyugales, sucesiones indivisas y personas consideradas jurídicas por la Ley del Impuesto a la Renta, generadoras de rentas de tercera categoría, ubicadas en la Amazonía. Las sociedades conyugales son aquéllas que ejerzan la opción prevista en el Artículo 16 de la Ley del Impuesto a la Renta."

²⁴ En caso de empresas de comercialización, no consignar esta condición.



ANEXO N° 8

EXPERIENCIA DEL POSTOR EN LA ESPECIALIDAD

Señores
COMITÉ DE SELECCIÓN
ADJUDICACIÓN SIMPLIFICADA N° 088-2024-UNALM

Presente.-

Mediante el presente, el suscrito detalla la siguiente EXPERIENCIA EN LA ESPECIALIDAD:

| N° | CLIENTE | OBJETO DEL CONTRATO | N° CONTRATO / O/C / COMPROBANTE DE PAGO | FECHA DEL CONTRATO O CP ²⁵ | FECHA DE LA CONFORMIDAD DE SER EL CASO ²⁶ | EXPERIENCIA PROVENIENTE ²⁷ DE: | MONEDA | IMPORTE ²⁸ | TIPO DE CAMBIO VENTA ²⁹ | MONTO FACTURADO ACUMULADO ³⁰ |
|----|---------|---------------------|-----------------------------------------|---------------------------------------|------------------------------------------------------|-------------------------------------------|--------|-----------------------|------------------------------------|-----------------------------------------|
| 1 | | | | | | | | | | |
| 2 | | | | | | | | | | |

²⁵ Se refiere a la fecha de suscripción del contrato, de la emisión de la Orden de Compra o de cancelación del comprobante de pago, según corresponda.

²⁶ Únicamente, cuando la fecha del perfeccionamiento del contrato, sea previa a los ocho (8) años anteriores a la fecha de presentación de ofertas, caso en el cual el postor debe acreditar que la conformidad se emitió dentro de dicho periodo.

²⁷ Si el titular de la experiencia no es el postor, consignar si dicha experiencia corresponde a la matriz en caso que el postor sea sucursal, o fue transmitida por reorganización societaria, debiendo acompañar la documentación sustentatoria correspondiente. Al respecto, según la Opinión N° 216-2017/DTN "Considerando que la sociedad matriz y la sucursal constituyen la misma persona jurídica, la sucursal puede acreditar como suya la experiencia de su matriz". Del mismo modo, según lo previsto en la Opinión N° 010-2013/DTN, "... en una operación de reorganización societaria que comprende tanto una fusión como una escisión, la sociedad resultante podrá acreditar como suya la experiencia de la sociedad incorporada o absorbida, que se extingue producto de la fusión; asimismo, si en virtud de la escisión se transfiere un bloque patrimonial consistente en una línea de negocio completa, la sociedad resultante podrá acreditar como suya la experiencia de la sociedad escindida, correspondiente a la línea de negocio transmitida. De esta manera, la sociedad resultante podrá emplear la experiencia transmitida, como consecuencia de la reorganización societaria antes descrita, en los futuros procesos de selección en los que participe".

²⁸ Se refiere al monto del contrato ejecutado incluido adicionales y reducciones, de ser el caso.

²⁹ El tipo de cambio venta debe corresponder al publicado por la SBS correspondiente a la fecha de suscripción del contrato, de la emisión de la Orden de Compra o de cancelación del comprobante de pago, según corresponda.

³⁰ Consignar en la moneda establecida en las bases.



| N° | CLIENTE | OBJETO DEL CONTRATO | N° CONTRATO / O/C / COMPROBANTE DE PAGO | FECHA DEL CONTRATO O CP ²⁵ | FECHA DE LA CONFORMIDAD DE SER EL CASO ²⁶ | EXPERIENCIA PROVENIENTE ²⁷ DE: | MONEDA | IMPORTE ²⁸ | TIPO DE CAMBIO VENTA ²⁹ | MONTO FACTURADO ACUMULADO ³⁰ |
|-------|---------|---------------------|-----------------------------------------|---------------------------------------|------------------------------------------------------|-------------------------------------------|--------|-----------------------|------------------------------------|-----------------------------------------|
| 3 | | | | | | | | | | |
| 4 | | | | | | | | | | |
| 5 | | | | | | | | | | |
| 6 | | | | | | | | | | |
| 7 | | | | | | | | | | |
| 8 | | | | | | | | | | |
| 9 | | | | | | | | | | |
| 10 | | | | | | | | | | |
| ... | | | | | | | | | | |
| 20 | | | | | | | | | | |
| TOTAL | | | | | | | | | | |

[CONSIGNAR CIUDAD Y FECHA]

.....
Firma, Nombres y Apellidos del postor o
Representante legal o común, según corresponda





ANEXO N° 9

**DECLARACIÓN JURADA
(NUMERAL 49.4 DEL ARTÍCULO 49 DEL REGLAMENTO)**

Señores
COMITÉ DE SELECCIÓN
ADJUDICACIÓN SIMPLIFICADA N° 088-2024-UNALM
Presente.-

Mediante el presente el suscrito, postor y/o Representante Legal de [CONSIGNAR EN CASO DE SER PERSONA JURÍDICA], declaro que la experiencia que acredito de la empresa [CONSIGNAR LA DENOMINACIÓN DE LA PERSONA JURÍDICA] como consecuencia de una reorganización societaria, no se encuentra en el supuesto establecido en el numeral 49.4 del artículo 49 del Reglamento.

[CONSIGNAR CIUDAD Y FECHA]

.....
**Firma, Nombres y Apellidos del postor o
Representante legal, según corresponda**

Importante

A efectos de cautelar la veracidad de esta declaración, el postor puede verificar la información de la Relación de Proveedores Sancionados por el Tribunal de Contrataciones del Estado con Sanción Vigente en <http://portal.osce.gob.pe/rnp/content/relación-de-proveedores-sancionados>.

También le asiste dicha facultad al órgano encargado de las contrataciones o al órgano de la Entidad al que se le haya asignado la función de verificación de la oferta presentada por el postor ganador de la buena pro.



ANEXO N° 10

SOLICITUD DE BONIFICACIÓN DEL CINCO POR CIENTO (5%) POR TENER LA CONDICIÓN DE MICRO Y PEQUEÑA EMPRESA

Señores
COMITÉ DE SELECCIÓN
ADJUDICACIÓN SIMPLIFICADA N° 088-2024-UNALM
Presente.-

Mediante el presente el suscrito, postor y/o Representante legal de [CONSIGNAR EN CASO DE SER PERSONA JURÍDICA], solicito la asignación de la bonificación del cinco por ciento (5%) sobre el puntaje total obtenido, debido a que mi representada cuenta con la condición de micro y pequeña empresa.

[CONSIGNAR CIUDAD Y FECHA]

.....
Firma, Nombres y Apellidos del postor o
Representante legal o común, según corresponda

Importante

- Para asignar la bonificación, el órgano encargado de las contrataciones o comité de selección, según corresponda, verifica la página web del Ministerio de Trabajo y Promoción del Empleo en la sección consulta de empresas acreditadas en el REMYPE en el link <http://www2.trabajo.gob.pe/servicios-en-linea-2-2/>.
- Para que un consorcio pueda acceder a la bonificación, cada uno de sus integrantes debe cumplir con la condición de micro y pequeña empresa.



ANEXO N° 11

**AUTORIZACIÓN DE NOTIFICACIÓN DE LA DECISIÓN DE LA ENTIDAD SOBRE LA
SOLICITUD DE AMPLIACIÓN DE PLAZO MEDIANTE MEDIOS ELECTRÓNICOS DE
COMUNICACIÓN**

(DOCUMENTO A PRESENTAR EN EL PERFECCIONAMIENTO DEL CONTRATO)

Señores
COMITÉ DE SELECCIÓN
ADJUDICACIÓN SIMPLIFICADA N° 088-2024-UNALM
Presente.-

El que se suscribe, [.....], postor adjudicado y/o Representante Legal de [CONSIGNAR EN CASO DE SER PERSONA JURÍDICA], identificado con [CONSIGNAR TIPO DE DOCUMENTO DE IDENTIDAD] N° [CONSIGNAR NÚMERO DE DOCUMENTO DE IDENTIDAD], autorizo que durante la ejecución del contrato se me notifique al correo electrónico [INDICAR EL CORREO ELECTRÓNICO] lo siguiente:

- ✓ Notificación de la decisión de la Entidad respecto a la solicitud de ampliación de plazo.

[CONSIGNAR CIUDAD Y FECHA]

.....
**Firma, Nombres y Apellidos del postor o
Representante legal o común, según
corresponda**

Importante

La notificación de la decisión de la Entidad respecto a la solicitud de ampliación de plazo se efectúa por medios electrónicos de comunicación, siempre que se cuente con la autorización correspondiente y sea posible obtener un acuse de recibo a través del mecanismo utilizado.

