

# ***BASES ESTÁNDAR DE ADJUDICACIÓN SIMPLIFICADA PARA LA CONTRATACIÓN DE BIENES***

*Aprobado mediante Directiva N° 001-2019-OSCE/CD*



***SUB DIRECCIÓN DE NORMATIVIDAD – DIRECCIÓN TÉCNICO NORMATIVA***  
***ORGANISMO SUPERVISOR DE LAS CONTRATACIONES DEL ESTADO - OSCE***

**SIMBOLOGÍA UTILIZADA:**

N°	Símbolo	Descripción
1	[ABC] / [.....]	La información solicitada dentro de los corchetes sombreados debe ser completada por la Entidad durante la elaboración de las bases.
2	[ABC] / [.....]	Es una indicación, o información que deberá ser completada por la Entidad con posterioridad al otorgamiento de la buena pro para el caso específico de la elaboración de la PROFORMA DEL CONTRATO; o por los proveedores, en el caso de los ANEXOS de la oferta.
3	<div>Importante</div> <ul style="list-style-type: none"> <li>• Abc</li> </ul>	Se refiere a consideraciones importantes a tener en cuenta por el órgano encargado de las contrataciones o comité de selección, según corresponda y por los proveedores.
4	<div>Advertencia</div> <ul style="list-style-type: none"> <li>• Abc</li> </ul>	Se refiere a advertencias a tener en cuenta por el órgano encargado de las contrataciones o comité de selección, según corresponda y por los proveedores.
5	<div>Importante para la Entidad</div> <ul style="list-style-type: none"> <li>• Xyz</li> </ul>	Se refiere a consideraciones importantes a tener en cuenta por el órgano encargado de las contrataciones o comité de selección, según corresponda, y deben ser eliminadas una vez culminada la elaboración de las bases.

**CARACTERÍSTICAS DEL DOCUMENTO:**

Las bases estándar deben ser elaboradas en formato WORD, y deben tener las siguientes características:

N°	Características	Parámetros
1	Márgenes	Superior : 2.5 cm      Inferior: 2.5 cm Izquierda: 2.5 cm      Derecha: 2.5 cm
2	Fuente	Arial
3	Estilo de Fuente	Normal: Para el contenido en general Cursiva: Para el encabezado y pie de página Para las Consideraciones importantes (Ítem 3 del cuadro anterior)
4	Color de Fuente	Automático: Para el contenido en general Azul : Para las Consideraciones importantes (Ítem 3 del cuadro anterior)
5	Tamaño de Letra	16 : Para las dos primeras hojas de las Secciones General y Específica 11 : Para el nombre de los Capítulos. 10 : Para el cuerpo del documento en general 9 : Para el encabezado y pie de página Para el contenido de los cuadros, pudiendo variar, según la necesidad 8 : Para las Notas al pie
6	Alineación	Justificada: Para el contenido en general y notas al pie. Centrada : Para la primera página, los títulos de las Secciones y nombres de los Capítulos)
7	Interlineado	Sencillo
8	Espaciado	Anterior : 0 Posterior : 0
9	Subrayado	Para los nombres de las Secciones y para resaltar o hacer hincapié en algún concepto

**INSTRUCCIONES DE USO:**

- Una vez registrada la información solicitada dentro de los corchetes sombreados en gris, el texto deberá quedar en letra tamaño 10, con estilo normal, sin formato de negrita y sin sombrear.
- La nota **IMPORTANTE** no puede ser modificada ni eliminada en la Sección General. En el caso de la Sección Específica debe seguirse la instrucción que se indica en dicha nota.

Elaboradas en enero de 2019

Modificadas en marzo 2019, junio 2019, diciembre 2019, julio 2020, julio y diciembre 2021, junio y octubre de 2022



# MUNICIPALIDAD PROVINCIAL DE ESPINAR



## **BASES ESTÁNDAR DE ADJUDICACIÓN SIMPLIFICADA PARA LA CONTRATACIÓN DE BIENES**

### **BASES INTEGRADAS**

**ADJUDICACIÓN SIMPLIFICADA N° 116-2024-MPE-C  
PRIMERA CONVOCATORIA**

**CONTRATACIÓN DE BIENES**

**ADQUISICIÓN DE PANTALLAS INTERACTIVAS (INCLUYE  
ACCESORIOS E INSTALACIÓN) PARA EL PROYECTO  
"MEJORAMIENTO DEL SERVICIO DE EDUCACION INICIAL  
DE LA I.E.I. N° 256 MARIA AUXILIADORA DEL DISTRITO DE  
ESPINAR - ESPINAR - CUSCO"**



## DEBER DE COLABORACIÓN

La Entidad y todo proveedor que se someta a las presentes Bases, sea como participante, postor y/o contratista, deben conducir su actuación conforme a los principios previstos en la Ley de Contrataciones del Estado.

En este contexto, se encuentran obligados a prestar su colaboración al OSCE y a la Secretaría Técnica de la Comisión de Defensa de la Libre Competencia del INDECOPI, en todo momento según corresponda a sus competencias, a fin de comunicar presuntos casos de fraude, colusión y corrupción por parte de los funcionarios y servidores de la Entidad, así como los proveedores y demás actores que participan en el proceso de contratación.

De igual forma, deben poner en conocimiento del OSCE y a la Secretaría Técnica de la Comisión de Defensa de la Libre Competencia del INDECOPI los indicios de conductas anticompetitivas que se presenten durante el proceso de contratación, en los términos del Decreto Legislativo N° 1034, "Ley de Represión de Conductas Anticompetitivas", o norma que la sustituya, así como las demás normas de la materia.

La Entidad y todo proveedor que se someta a las presentes Bases, sea como participante, postor y/o contratista del proceso de contratación deben permitir al OSCE o a la Secretaría Técnica de la Comisión de Defensa de la Libre Competencia del INDECOPI el acceso a la información referida a las contrataciones del Estado que sea requerida, prestar testimonio o absolución de posiciones que se requieran, entre otras formas de colaboración.





## **SECCIÓN GENERAL**

### **DISPOSICIONES COMUNES DEL PROCEDIMIENTO DE SELECCIÓN**

(ESTA SECCIÓN NO DEBE SER MODIFICADA EN NINGÚN EXTREMO, BAJO SANCIÓN DE NULIDAD)



## CAPÍTULO I ETAPAS DEL PROCEDIMIENTO DE SELECCIÓN

### 1.1. REFERENCIAS

Cuando en el presente documento se mencione la palabra Ley, se entiende que se está haciendo referencia a la Ley N° 30225, Ley de Contrataciones del Estado, y cuando se mencione la palabra Reglamento, se entiende que se está haciendo referencia al Reglamento de la Ley de Contrataciones del Estado aprobado por Decreto Supremo N° 344-2018-EF.

Las referidas normas incluyen sus respectivas modificaciones, de ser el caso.

### 1.2. CONVOCATORIA

Se realiza a través de su publicación en el SEACE de conformidad con lo señalado en el artículo 54 del Reglamento, en la fecha señalada en el calendario del procedimiento de selección, debiendo adjuntar las bases y resumen ejecutivo.

### 1.3. REGISTRO DE PARTICIPANTES

El registro de participantes se realiza conforme al artículo 55 del Reglamento. En el caso de un consorcio, basta que se registre uno (1) de sus integrantes.

#### Importante

- *Para registrarse como participante en un procedimiento de selección convocado por las Entidades del Estado Peruano, es necesario que los proveedores cuenten con inscripción vigente y estar habilitados ante el Registro Nacional de Proveedores (RNP) que administra el Organismo Supervisor de las Contrataciones del Estado (OSCE). Para obtener mayor información, se puede ingresar a la siguiente dirección electrónica: [www.rnp.gob.pe](http://www.rnp.gob.pe).*
- *Los proveedores que deseen registrar su participación deben ingresar al SEACE utilizando su Certificado SEACE (usuario y contraseña). Asimismo, deben observar las instrucciones señaladas en el documento de orientación "Guía para el registro de participantes electrónico" publicado en <https://www2.seace.gob.pe/>.*
- *En caso los proveedores no cuenten con inscripción vigente en el RNP y/o se encuentren inhabilitados o suspendidos para ser participantes, postores y/o contratistas, el SEACE restringirá su registro, quedando a potestad de estos intentar nuevamente registrar su participación en el procedimiento de selección en cualquier otro momento, dentro del plazo establecido para dicha etapa, siempre que haya obtenido la vigencia de su inscripción o quedado sin efecto la sanción que le impuso el Tribunal de Contrataciones del Estado.*

### 1.4. FORMULACIÓN DE CONSULTAS Y OBSERVACIONES A LAS BASES

La formulación de consultas y observaciones a las bases se efectúa de conformidad con lo establecido en los numerales 72.1 y 72.2 del artículo 72 del Reglamento, así como el literal a) del artículo 89 del Reglamento.

#### Importante

*No pueden formularse consultas ni observaciones respecto del contenido de una ficha de homologación aprobada. Las consultas y observaciones que se formulen sobre el particular, se tienen como no presentadas.*



### 1.5. ABSOLUCIÓN DE CONSULTAS, OBSERVACIONES E INTEGRACIÓN DE BASES

La absolución de consultas, observaciones e integración de las bases se realizan conforme a las disposiciones previstas en el numeral 72.4 del artículo 72 del Reglamento y el literal a) del artículo 89 del Reglamento.

#### Importante

- *No se absolverán consultas y observaciones a las bases que se presenten en forma física.*
- *Cuando exista divergencia entre lo indicado en el pliego de absolución de consultas y observaciones y la integración de bases, prevalece lo absuelto en el referido pliego; sin perjuicio, del deslinde de responsabilidades correspondiente.*

### 1.6. FORMA DE PRESENTACIÓN DE OFERTAS

Las ofertas se presentan conforme lo establecido en el artículo 59 y en el artículo 90 del Reglamento.

Las declaraciones juradas, formatos o formularios previstos en las bases que conforman la oferta deben estar debidamente firmados por el postor (firma manuscrita o digital, según la Ley N° 27269, Ley de Firmas y Certificados Digitales<sup>1</sup>). Los demás documentos deben ser visados por el postor. En el caso de persona jurídica, por su representante legal, apoderado o mandatario designado para dicho fin y, en el caso de persona natural, por este o su apoderado. No se acepta el pegado de la imagen de una firma o visto. Las ofertas se presentan foliadas.

#### Importante

- *Los formularios electrónicos que se encuentran en el SEACE y que los proveedores deben llenar para presentar sus ofertas, tienen carácter de declaración jurada.*
- *En caso la información contenida en los documentos escaneados que conforman la oferta no coincida con lo declarado a través del SEACE, prevalece la información declarada en los documentos escaneados.*
- *No se tomarán en cuenta las ofertas que se presenten en físico a la Entidad.*

### 1.7. PRESENTACIÓN Y APERTURA DE OFERTAS

El participante presentará su oferta de manera electrónica a través del SEACE, desde las 00:01 horas hasta las 23:59 horas del día establecido para el efecto en el cronograma del procedimiento; adjuntando el archivo digitalizado que contenga los documentos que conforman la oferta de acuerdo a lo requerido en las bases.

El participante debe verificar antes de su envío, bajo su responsabilidad, que el archivo pueda ser descargado y su contenido sea legible.

#### Importante

*Los integrantes de un consorcio no pueden presentar ofertas individuales ni conformar más de un consorcio en un procedimiento de selección, o en un determinado ítem cuando se trate de procedimientos de selección según relación de ítems.*

<sup>1</sup> Para mayor información sobre la normativa de firmas y certificados digitales ingresar a: <https://www.indecopi.gob.pe/web/firmas-digitales/firmar-y-certificados-digitales>



En la apertura electrónica de la oferta, el órgano encargado de las contrataciones o el comité de selección, según corresponda, verifica la presentación de lo exigido en la sección específica de las bases de conformidad con el numeral 73.2 del artículo 73 del Reglamento y determina si las ofertas responden a las características y/o requisitos funcionales y condiciones de las Especificaciones Técnicas, detallados en la sección específica de las bases. De no cumplir con lo requerido, la oferta se considera no admitida.

#### **1.8. EVALUACIÓN DE LAS OFERTAS**

La evaluación de las ofertas se realiza conforme a lo establecido en el numeral 74.1 y el literal a) del numeral 74.2 del artículo 74 del Reglamento.

En el supuesto de que dos (2) o más ofertas empaten, la determinación del orden de prelación de las ofertas empatadas se efectúa siguiendo estrictamente el orden establecido en el numeral 91.1 del artículo 91 del Reglamento.

El desempate mediante sorteo se realiza de manera electrónica a través del SEACE.

#### **1.9. CALIFICACIÓN DE OFERTAS**

La calificación de las ofertas se realiza conforme a lo establecido en los numerales 75.1 y 75.2 del artículo 75 del Reglamento.

#### **1.10. SUBSANACIÓN DE LAS OFERTAS**

La subsanación de las ofertas se sujeta a lo establecido en el artículo 60 del Reglamento. El plazo que se otorgue para la subsanación no puede ser inferior a un (1) día hábil.

La solicitud de subsanación se realiza de manera electrónica a través del SEACE y será remitida al correo electrónico consignado por el postor al momento de realizar su inscripción en el RNP, siendo su responsabilidad el permanente seguimiento de las notificaciones a dicho correo. La notificación de la solicitud se entiende efectuada el día de su envío al correo electrónico.

La presentación de las subsanaciones se realiza a través del SEACE. No se tomará en cuenta la subsanación que se presente en físico a la Entidad.

#### **1.11. RECHAZO DE LAS OFERTAS**

Previo al otorgamiento de la buena pro, el órgano encargado de las contrataciones o el comité de selección, según corresponda, revisa las ofertas económicas que cumplen los requisitos de calificación, de conformidad con lo establecido para el rechazo de ofertas, previsto en el artículo 68 del Reglamento, de ser el caso.

De rechazarse alguna de las ofertas calificadas, el órgano encargado de las contrataciones o el comité de selección, según corresponda, revisa el cumplimiento de los requisitos de calificación de los postores que siguen en el orden de prelación, en caso las hubiere.

#### **1.12. OTORGAMIENTO DE LA BUENA PRO**

Definida la oferta ganadora, el órgano encargado de las contrataciones o el comité de selección, según corresponda, otorga la buena pro mediante su publicación en el SEACE, incluyendo el cuadro comparativo y las actas debidamente motivadas de los resultados de la admisión, no admisión, evaluación, calificación, descalificación, rechazo y el otorgamiento de la buena pro.



### 1.13. CONSENTIMIENTO DE LA BUENA PRO

Cuando se hayan presentado dos (2) o más ofertas, el consentimiento de la buena pro se produce a los cinco (5) días hábiles siguientes de la notificación de su otorgamiento, sin que los postores hayan ejercido el derecho de interponer el recurso de apelación.

En caso que se haya presentado una sola oferta, el consentimiento de la buena pro se produce el mismo día de la notificación de su otorgamiento.

El consentimiento del otorgamiento de la buena pro se publica en el SEACE al día hábil siguiente de producido.

#### Importante

*Una vez consentido el otorgamiento de la buena pro, el órgano encargado de las contrataciones o el órgano de la Entidad al que se haya asignado tal función realiza la verificación de la oferta presentada por el postor ganador de la buena pro conforme lo establecido en el numeral 64.6 del artículo 64 del Reglamento.*



## CAPÍTULO II SOLUCIÓN DE CONTROVERSIAS DURANTE EL PROCEDIMIENTO DE SELECCIÓN

### 2.1. RECURSO DE APELACIÓN

A través del recurso de apelación se pueden impugnar los actos dictados durante el desarrollo del procedimiento de selección hasta antes del perfeccionamiento del contrato.

El recurso de apelación se presenta ante la Entidad convocante, y es conocido y resuelto por su Titular, cuando el valor estimado sea igual o menor a cincuenta (50) UIT. Cuando el valor estimado sea mayor a dicho monto, el recurso de apelación se presenta ante y es resuelto por el Tribunal de Contrataciones del Estado.

En los procedimientos de selección según relación de ítems, el valor estimado total del procedimiento determina ante quién se presenta el recurso de apelación.

Los actos que declaren la nulidad de oficio, la cancelación del procedimiento de selección y otros actos emitidos por el Titular de la Entidad que afecten la continuidad de este, se impugnan ante el Tribunal de Contrataciones del Estado.

#### Importante

- *Una vez otorgada la buena pro, el órgano encargado de las contrataciones o el comité de selección, según corresponda, está en la obligación de permitir el acceso de los participantes y postores al expediente de contratación, salvo la información calificada como secreta, confidencial o reservada por la normativa de la materia, a más tardar dentro del día siguiente de haberse solicitado por escrito.*

*Luego de otorgada la buena pro no se da a conocer las ofertas cuyos requisitos de calificación no fueron analizados y revisados por el órgano encargado de las contrataciones o el comité de selección, según corresponda.*

- *A efectos de recoger la información de su interés, los postores pueden valerse de distintos medios, tales como: (i) la lectura y/o toma de apuntes, (ii) la captura y almacenamiento de imágenes, e incluso (iii) pueden solicitar copia de la documentación obrante en el expediente, siendo que, en este último caso, la Entidad deberá entregar dicha documentación en el menor tiempo posible, previo pago por tal concepto.*
- *El recurso de apelación se presenta ante la Mesa de Partes del Tribunal o ante las oficinas desconcentradas del OSCE, o en la Unidad de Trámite Documentario de la Entidad, según corresponda.*

### 2.2. PLAZOS DE INTERPOSICIÓN DEL RECURSO DE APELACIÓN

La apelación contra el otorgamiento de la buena pro o contra los actos dictados con anterioridad a ella se interpone dentro de los cinco (5) días hábiles siguientes de haberse notificado el otorgamiento de la buena pro.

La apelación contra los actos dictados con posterioridad al otorgamiento de la buena pro, contra la declaración de nulidad, cancelación y declaratoria de desierto del procedimiento, se interpone dentro de los cinco (5) días hábiles siguientes de haberse tomado conocimiento del acto que se desea impugnar.



### CAPÍTULO III DEL CONTRATO

#### 3.1. PERFECCIONAMIENTO DEL CONTRATO

Los plazos y el procedimiento para perfeccionar el contrato se realiza conforme a lo indicado en el artículo 141 del Reglamento.

El contrato se perfecciona con la suscripción del documento que lo contiene, salvo en los contratos cuyo monto del valor estimado no supere los doscientos mil Soles (S/ 200,000.00), en los que se puede perfeccionar con la recepción de la orden de compra, conforme a lo previsto en la sección específica de las bases.

En el caso de procedimientos de selección por relación de ítems, se puede perfeccionar el contrato con la suscripción del documento o con la recepción de una orden de compra, cuando el valor estimado del ítem corresponda al parámetro establecido en el párrafo anterior.

#### Importante

*El órgano encargado de las contrataciones o el comité de selección, según corresponda, debe consignar en la sección específica de las bases la forma en que se perfeccionará el contrato, sea con la suscripción del contrato o la recepción de la orden de compra. En caso la Entidad perfeccione el contrato con la recepción de la orden de compra no debe incluir la proforma del contrato establecida en el Capítulo V de la sección específica de las bases.*

Para perfeccionar el contrato, el postor ganador de la buena pro debe presentar los documentos señalados en el artículo 139 del Reglamento y los previstos en la sección específica de las bases.

#### 3.2. GARANTÍAS

Las garantías que deben otorgar los postores y/o contratistas, según corresponda, son las de fiel cumplimiento del contrato y por los adelantos.

##### 3.2.1. GARANTÍA DE FIEL CUMPLIMIENTO

Como requisito indispensable para perfeccionar el contrato, el postor ganador debe entregar a la Entidad la garantía de fiel cumplimiento del mismo por una suma equivalente al diez por ciento (10%) del monto del contrato original. Esta se mantiene vigente hasta la conformidad de la recepción de la prestación a cargo del contratista.

##### 3.2.2. GARANTÍA DE FIEL CUMPLIMIENTO POR PRESTACIONES ACCESORIAS

En las contrataciones que conllevan la ejecución de prestaciones accesorias, tales como mantenimiento, reparación o actividades afines, se otorga una garantía adicional por una suma equivalente al diez por ciento (10%) del monto del contrato de la prestación accesoría, la misma que debe ser renovada periódicamente hasta el cumplimiento total de las obligaciones garantizadas.



#### Importante

*En los contratos cuyos montos sean iguales o menores a doscientos mil Soles (S/ 200,000.00), no corresponde presentar garantía de fiel cumplimiento de contrato ni garantía de fiel cumplimiento por prestaciones accesorias. Dicha excepción también aplica a los contratos derivados de procedimientos de selección por relación de ítems, cuando el monto del ítem adjudicado o la sumatoria de los montos de los ítems adjudicados no superen el monto señalado anteriormente, conforme a lo dispuesto en el literal a) del artículo 152 del Reglamento.*

### 3.2.3. GARANTÍA POR ADELANTO

En caso se haya previsto en la sección específica de las bases la entrega de adelantos, el contratista debe presentar una garantía emitida por idéntico monto conforme a lo estipulado en el artículo 153 del Reglamento.

### 3.3. REQUISITOS DE LAS GARANTÍAS

Las garantías que se presenten deben ser incondicionales, solidarias, irrevocables y de realización automática en el país, al solo requerimiento de la Entidad. Asimismo, deben ser emitidas por empresas que se encuentren bajo la supervisión directa de la Superintendencia de Banca, Seguros y Administradoras Privadas de Fondos de Pensiones y que cuenten con clasificación de riesgo B o superior. Asimismo, deben estar autorizadas para emitir garantías; o estar consideradas en la última lista de bancos extranjeros de primera categoría que periódicamente publica el Banco Central de Reserva del Perú.

#### Importante

*Corresponde a la Entidad verificar que las garantías presentadas por el postor ganador de la buena pro y/o contratista cumplan con los requisitos y condiciones necesarios para su aceptación y eventual ejecución, sin perjuicio de la determinación de las responsabilidades funcionales que correspondan.*

#### Advertencia

*Los funcionarios de las Entidades no deben aceptar garantías emitidas bajo condiciones distintas a las establecidas en el presente numeral, debiendo tener en cuenta lo siguiente:*

- 1. La clasificadora de riesgo que asigna la clasificación a la empresa que emite la garantía debe encontrarse listada en el portal web de la SBS (<http://www.sbs.gob.pe/sistema-financiero/clasificadoras-de-riesgo>).*
- 2. Se debe identificar en la página web de la clasificadora de riesgo respectiva, cuál es la clasificación vigente de la empresa que emite la garantía, considerando la vigencia a la fecha de emisión de la garantía.*
- 3. Para fines de lo establecido en el artículo 148 del Reglamento, la clasificación de riesgo B, incluye las clasificaciones B+ y B.*
- 4. Si la empresa que otorga la garantía cuenta con más de una clasificación de riesgo emitida por distintas empresas listadas en el portal web de la SBS, bastará que en una de ellas cumpla con la clasificación mínima establecida en el Reglamento.*

*En caso exista alguna duda sobre la clasificación de riesgo asignada a la empresa emisora de la garantía, se deberá consultar a la clasificadora de riesgos respectiva.*

*De otro lado, además de cumplir con el requisito referido a la clasificación de riesgo, a efectos de verificar si la empresa emisora se encuentra autorizada por la SBS para emitir garantías, debe revisarse el portal web de dicha Entidad (<http://www.sbs.gob.pe/sistema-financiero/relacion-de-empresas-que-se-encuentran-autorizadas-a-emitar-cartas-fianza>).*





#### **Advertencia**

*Los funcionarios competentes deben verificar la autenticidad de la garantía a través de los mecanismos establecidos (consulta web, teléfono u otros) por la empresa emisora.*

### **3.4. EJECUCIÓN DE GARANTÍAS**

La Entidad puede solicitar la ejecución de las garantías conforme a los supuestos contemplados en el artículo 155 del Reglamento.

### **3.5. ADELANTOS**

La Entidad puede entregar adelantos directos al contratista, los que en ningún caso exceden en conjunto del treinta por ciento (30%) del monto del contrato original, siempre que ello haya sido previsto en la sección específica de las bases.

### **3.6. PENALIDADES**

#### **3.6.1. PENALIDAD POR MORA EN LA EJECUCIÓN DE LA PRESTACIÓN**

En caso de retraso injustificado del contratista en la ejecución de las prestaciones objeto del contrato, la Entidad le aplica automáticamente una penalidad por mora por cada día de atraso, de conformidad con el artículo 162 del Reglamento.

#### **3.6.2. OTRAS PENALIDADES**

La Entidad puede establecer penalidades distintas a la mencionada en el numeral precedente, según lo previsto en el artículo 163 del Reglamento y lo indicado en la sección específica de las bases.

Estos dos tipos de penalidades se calculan en forma independiente y pueden alcanzar cada una un monto máximo equivalente al diez por ciento (10%) del monto del contrato vigente, o de ser el caso, del ítem que debió ejecutarse.

### **3.7. INCUMPLIMIENTO DEL CONTRATO**

Las causales para la resolución del contrato, serán aplicadas de conformidad con el artículo 36 de la Ley y 164 del Reglamento.

### **3.8. PAGOS**

El pago se realiza después de ejecutada la respectiva prestación, pudiendo contemplarse pagos a cuenta, según la forma establecida en la sección específica de las bases o en el contrato.

La Entidad paga las contraprestaciones pactadas a favor del contratista dentro de los diez (10) días calendario siguientes de otorgada la conformidad de los bienes, siempre que se verifiquen las condiciones establecidas en el contrato para ello, bajo responsabilidad del funcionario competente.

La conformidad se emite en un plazo máximo de siete (7) días de producida la recepción salvo que se requiera efectuar pruebas que permitan verificar el cumplimiento de la obligación, en cuyo caso la conformidad se emite en un plazo máximo de quince (15) días, bajo responsabilidad del funcionario que debe emitir la conformidad.



En el caso que se haya suscrito contrato con un consorcio, el pago se realizará de acuerdo a lo que se indique en el contrato de consorcio.

**Advertencia**

*En caso de retraso en los pagos a cuenta o pago final por parte de la Entidad, salvo que se deba a caso fortuito o fuerza mayor, esta reconoce al contratista los intereses legales correspondientes, de conformidad con el artículo 39 de la Ley y 171 del Reglamento, debiendo repetir contra los responsables de la demora injustificada.*

**3.9. DISPOSICIONES FINALES**

Todos los demás aspectos del presente procedimiento no contemplados en las bases se regirán supletoriamente por la Ley y su Reglamento, así como por las disposiciones legales vigentes.



## **SECCIÓN ESPECÍFICA**

### **CONDICIONES ESPECIALES DEL PROCEDIMIENTO DE SELECCIÓN**

(EN ESTA SECCIÓN LA ENTIDAD DEBERÁ COMPLETAR LA INFORMACIÓN EXIGIDA, DE ACUERDO A LAS INSTRUCCIONES INDICADAS)



## CAPÍTULO I GENERALIDADES

### 1.1. ENTIDAD CONVOCANTE

Nombre : MUNICIPALIDAD PROVINCIAL DE ESPINAR  
RUC N° : 20147346434  
Domicilio legal : PLAZA DE ARMAS N° 101 ESPINAR - CUSCO  
Correo electrónico : [logistica@muniespinar.gob.pe](mailto:logistica@muniespinar.gob.pe)

### 1.2. OBJETO DE LA CONVOCATORIA

El presente procedimiento de selección tiene por objeto la contratación de **ADQUISICIÓN DE PANTALLAS INTERACTIVAS (INCLUYE ACCESORIOS E INSTALACIÓN) PARA EL PROYECTO: MEJORAMIENTO DEL SERVICIO DE EDUCACION INICIAL DE LA I.E.I. N° 256 MARIA AUXILIADORA DEL DISTRITO DE ESPINAR - ESPINAR - CUSCO**".

ITEM	DESCRIPCIÓN	UNIDAD	CANTIDAD
1	PANTALLAS INTERACTIVAS DE 86 PULGADAS, INCLUYE ACCESORIOS E INSTALACIÓN	UNIDAD	11

### 1.3. EXPEDIENTE DE CONTRATACIÓN

El expediente de contratación fue aprobado mediante FORMATO 02 N° 174-2024-RPCC-OGA-MPE-C el 17 de octubre del 2024.

### 1.4. FUENTE DE FINANCIAMIENTO

RECURSOS DETERMINADOS

#### Importante

*La fuente de financiamiento debe corresponder a aquella prevista en la Ley de Equilibrio Financiero del Presupuesto del Sector Público del año fiscal en el cual se convoca el procedimiento de selección.*

### 1.5. SISTEMA DE CONTRATACIÓN

El presente procedimiento se rige por el sistema de SUMA ALZADA, de acuerdo con lo establecido en el expediente de contratación respectivo.

### 1.6. MODALIDAD DE EJECUCIÓN

LLAVE EN MANO

### 1.7. DISTRIBUCIÓN DE LA BUENA PRO

NO CORRESPONDE

### 1.8. ALCANCES DEL REQUERIMIENTO

El alcance de la prestación está definido en el Capítulo III de la presente sección de las bases.



### 1.9. PLAZO DE ENTREGA

Los bienes materia de la presente convocatoria se entregarán en el plazo de noventa (90) días calendarios, en concordancia con lo establecido en el expediente de contratación:

Plazo de Entrega: Sesenta (60) días calendarios contados a partir del día siguiente del perfeccionamiento del contrato.

Plazo de Instalación: Veinte (20) días calendarios, contados a partir del día siguiente de la entrega del bien.

Plazo de Puesta en Funcionamiento: Diez (10) días calendarios, contados a partir del día siguiente del término de la instalación del bien.

### 1.10. COSTO DE REPRODUCCIÓN Y ENTREGA DE BASES

Los participantes registrados tienen el derecho de recabar un ejemplar de las bases, para cuyo efecto deben cancelar S/. 5.00 (Cinco con 00/100 soles), en Caja y las Bases se recabarán en la Oficina de Abastecimiento de la Municipalidad Provincial de Espinar.

#### Importante

*El costo de entrega de un ejemplar de las bases no puede exceder el costo de su reproducción.*

### 1.11. BASE LEGAL

- Ley N° 31953: Ley de Presupuesto del Sector Público para el Año Fiscal 2024.
- Ley N° 31954: Ley de Equilibrio Financiero del Presupuesto del Sector Público para el año fiscal 2024.
- Ley N° 31955: Ley Endeudamiento del Sector Público para el año fiscal 2024.
- Ley 28411 Ley General del Sistema Nacional del Presupuesto.
- Ley N° 27444 – Ley del Procedimiento Administrativo General.
- Ley N° 27806, Ley de Transparencia y de Acceso a la Información Pública.
- Ley N° 28015, Ley de Promoción y Formalización de la Pequeña y Microempresa.
- Constitución Política del Estado
- Ley N° 27972, Ley Orgánica de Municipalidades
- Ley N° 30225 – Ley de Contrataciones del Estado, modificado por el Decreto Legislativo N° 1341 y Decreto Legislativo N° 1444.
- Decreto Supremo N° 344-2018-EF. Reglamento de la Ley de Contrataciones del Estado y sus modificatorias.
- Texto Único Ordenado de la Ley de Promoción de la Competitividad, Formalización y Desarrollo de la Micro y Pequeña Empresa y del Acceso al Empleo Decente, Ley MYPE aprobado por Decreto Supremo N° 007-2008-TR.
- Directivas y Opiniones del OSCE.
- Resoluciones emitidas por el Tribunal de Contrataciones del Estado.
- Código Civil en forma supletoria.
- Cualquier otra disposición legal vigente que permita desarrollar el objeto de la convocatoria, que no contravenga lo regulado por la Ley de Contrataciones del Estado.

Las referidas normas incluyen sus respectivas modificaciones, de ser el caso.



## CAPÍTULO II DEL PROCEDIMIENTO DE SELECCIÓN

### 2.1. CALENDARIO DEL PROCEDIMIENTO DE SELECCIÓN

Según el cronograma de la ficha de selección de la convocatoria publicada en el SEACE.

#### Importante

*De conformidad con la vigesimosegunda Disposición Complementaria Final del Reglamento, en caso la Entidad (Ministerios y sus organismos públicos, programas o proyectos adscritos) haya difundido el requerimiento a través del SEACE siguiendo el procedimiento establecido en dicha disposición, no procede formular consultas u observaciones al requerimiento.*

### 2.2. CONTENIDO DE LAS OFERTAS

La oferta contendrá, además de un índice de documentos<sup>2</sup>, la siguiente documentación:

#### 2.2.1. Documentación de presentación obligatoria

##### 2.2.1.1. Documentos para la admisión de la oferta

- Declaración jurada de datos del postor. (**Anexo N° 1**)
- Documento que acredite la representación de quien suscribe la oferta.

En caso de persona jurídica, copia del certificado de vigencia de poder del representante legal, apoderado o mandatario designado para tal efecto.

En caso de persona natural, copia del documento nacional de identidad o documento análogo, o del certificado de vigencia de poder otorgado por persona natural, del apoderado o mandatario, según corresponda.

En el caso de consorcios, este documento debe ser presentado por cada uno de los integrantes del consorcio que suscriba la promesa de consorcio, según corresponda.

#### Advertencia

*De acuerdo con el artículo 4 del Decreto Legislativo N° 1246, las Entidades están prohibidas de exigir a los administrados o usuarios la información que puedan obtener directamente mediante la interoperabilidad a que se refieren los artículos 2 y 3 de dicho Decreto Legislativo. En esa medida, si la Entidad es usuaria de la Plataforma de Interoperabilidad del Estado – PIDE<sup>3</sup> y siempre que el servicio web se encuentre activo en el Catálogo de Servicios de dicha plataforma, no corresponderá exigir el certificado de vigencia de poder y/o documento nacional de identidad.*

- Declaración jurada de acuerdo con el literal b) del artículo 52 del Reglamento. (**Anexo N° 2**)
- Declaración jurada de cumplimiento de las Especificaciones Técnicas contenidas en el numeral 3.1 del Capítulo III de la presente sección. (**Anexo N° 3**)

<sup>2</sup> La omisión del índice no determina la no admisión de la oferta.

<sup>3</sup> Para mayor información de las Entidades usuarias y del Catálogo de Servicios de la Plataforma de Interoperabilidad del Estado – PIDE ingresar al siguiente enlace <https://www.gobiernodigital.gob.pe/interoperabilidad/>



- e) Presentar fichas técnicas y/o catálogos y/o instructivos manuales y/o similares del fabricante de la pantalla interactiva 86", de acuerdo al ítem 5.2 de las Especificaciones Técnicas, señalados en el Anexo A.
- f) Declaración jurada de plazo de entrega. **(Anexo N° 4)**<sup>4</sup>
- g) Promesa de consorcio con firmas legalizadas, de ser el caso, en la que se consigne los integrantes, el representante común, el domicilio común y las obligaciones a las que se compromete cada uno de los integrantes del consorcio así como el porcentaje equivalente a dichas obligaciones. **(Anexo N° 5)**
- h) El precio de la oferta en SOLES. Adjuntar obligatoriamente el **Anexo N° 6**.

El precio total de la oferta y los subtotales que lo componen son expresados con dos (2) decimales. Los precios unitarios pueden ser expresados con más de dos (2) decimales.

#### Importante

*El órgano encargado de las contrataciones o el comité de selección según corresponda, verifica la presentación de los documentos requeridos. De no cumplir con lo requerido, la oferta se considera no admitida.*

#### 2.2.1.2. Documentos para acreditar los requisitos de calificación

Incorporar en la oferta los documentos que acreditan los **"Requisitos de Calificación"** que se detallan en el numeral 3.2 del Capítulo III de la presente sección de las bases.

#### 2.2.2. Documentación de presentación facultativa:

- a) En el caso de microempresas y pequeñas empresas integradas por personas con discapacidad, o en el caso de consorcios conformados en su totalidad por estas empresas, deben presentar la constancia o certificado con el cual acredite su inscripción en el Registro de Empresas Promocionales para Personas con Discapacidad<sup>5</sup>.
- b) Solicitud de bonificación del cinco por ciento (5%) por tener la condición de micro y pequeña empresa **(Anexo N° 10)**.

#### Advertencia

*El órgano encargado de las contrataciones o el comité de selección, según corresponda, no podrá exigir al postor la presentación de documentos que no hayan sido indicados en los acápites "Documentos para la admisión de la oferta", "Requisitos de calificación" y "Factores de evaluación".*

### 2.3. PRESENTACIÓN DEL RECURSO DE APELACIÓN

"El recurso de apelación se presenta ante la Unidad de Trámite Documentario de la Entidad.

En caso el participante o postor opte por presentar recurso de apelación y por otorgar la garantía mediante depósito en cuenta bancaria, se debe realizar el abono en:

N ° de Cuenta : 00-226-053468

Banco : BANCO DE LA NACION

<sup>4</sup> En caso de considerar como factor de evaluación la mejora del plazo de entrega, el plazo ofertado en dicho anexo servirá también para acreditar este factor.

<sup>5</sup> Dicho documento se tendrá en consideración en caso de empate, conforme a lo previsto en el artículo 91 del Reglamento.



N° CCI<sup>6</sup> : 018-226-00022605346816

## 2.4. REQUISITOS PARA PERFECCIONAR EL CONTRATO

El postor ganador de la buena pro debe presentar los siguientes documentos para perfeccionar el contrato:

- a) Garantía de fiel cumplimiento del contrato
- b) Garantía de fiel cumplimiento por prestaciones accesorias, de ser el caso.
- c) Contrato de consorcio con firmas legalizadas ante Notario de cada uno de los integrantes, de ser el caso.
- d) Código de cuenta interbancaria (CCI) o, en el caso de proveedores no domiciliados, el número de su cuenta bancaria y la entidad bancaria en el exterior.
- e) Copia de la vigencia del poder del representante legal de la empresa que acredite que cuenta con facultades para perfeccionar el contrato, cuando corresponda.
- f) Copia de DNI del postor en caso de persona natural, o de su representante legal en caso de persona jurídica.

### Advertencia

*De acuerdo con el artículo 4 del Decreto Legislativo N° 1246, las Entidades están prohibidas de exigir a los administrados o usuarios la información que puedan obtener directamente mediante la interoperabilidad a que se refieren los artículos 2 y 3 de dicho Decreto Legislativo. En esa medida, si la Entidad es usuaria de la Plataforma de Interoperabilidad del Estado – PIDE<sup>7</sup> y siempre que el servicio web se encuentre activo en el Catálogo de Servicios de dicha plataforma, no corresponderá exigir los documentos previstos en los literales e) y f).*

- g) Domicilio para efectos de la notificación durante la ejecución del contrato.
- h) Autorización de notificación de la decisión de la Entidad sobre la solicitud de ampliación de plazo mediante medios electrónicos de comunicación<sup>8</sup> (**Anexo N° 11**).
- i) Detalle de los precios unitarios del precio ofertado<sup>9</sup>.
- j) ~~Detalle del precio de la oferta de cada uno de los bienes que conforman el paquete<sup>10</sup>.~~

### Importante

- *En caso que el postor ganador de la buena pro sea un consorcio, las garantías que presente este para el perfeccionamiento del contrato, así como durante la ejecución contractual, de ser el caso, además de cumplir con las condiciones establecidas en el artículo 33 de la Ley y en el artículo 148 del Reglamento, deben consignar expresamente el nombre completo o la denominación o razón social de los integrantes del consorcio, en calidad de garantizados, de lo contrario no podrán ser aceptadas por las Entidades. No se cumple el requisito antes indicado si se consigna únicamente la denominación del consorcio, conforme lo dispuesto en la Directiva “Participación de Proveedores en Consorcio en las Contrataciones del Estado”.*
- *En los contratos cuyos montos sean iguales o menores a doscientos mil Soles (S/200,000.00), no corresponde presentar garantía de fiel cumplimiento de contrato ni garantía de fiel cumplimiento por prestaciones accesorias. Dicha excepción también aplica a los contratos derivados de procedimientos de selección por relación de ítems, cuando el monto del ítem adjudicado o la sumatoria de los montos de los ítems adjudicados no supere el monto señalado anteriormente, conforme a lo dispuesto en el literal a) del artículo 152 del Reglamento.*

<sup>6</sup> En caso de transferencia interbancaria.

<sup>7</sup> Para mayor información de las Entidades usuarias y del Catálogo de Servicios de la Plataforma de Interoperabilidad del Estado – PIDE ingresar al siguiente enlace <https://www.gobiernodigital.gob.pe/interoperabilidad/>

<sup>8</sup> En tanto se implemente la funcionalidad en el SEACE, de conformidad con la Primera Disposición Complementaria Transitoria del Decreto Supremo N° 234-2022-EF.

<sup>9</sup> Incluir solo en caso de la contratación bajo el sistema a suma alzada.

<sup>10</sup> Incluir solo en caso de contrataciones por paquete.





#### Importante

- *Corresponde a la Entidad verificar que las garantías presentadas por el postor ganador de la buena pro cumplan con los requisitos y condiciones necesarios para su aceptación y eventual ejecución, sin perjuicio de la determinación de las responsabilidades funcionales que correspondan.*
- *De conformidad con el Reglamento Consular del Perú aprobado mediante Decreto Supremo N° 076-2005-RE para que los documentos públicos y privados extendidos en el exterior tengan validez en el Perú, deben estar legalizados por los funcionarios consulares peruanos y refrendados por el Ministerio de Relaciones Exteriores del Perú, salvo que se trate de documentos públicos emitidos en países que formen parte del Convenio de la Apostilla, en cuyo caso bastará con que estos cuenten con la Apostilla de la Haya<sup>11</sup>.*
- *La Entidad no puede exigir documentación o información adicional a la consignada en el presente numeral para el perfeccionamiento del contrato.*

## 2.5. PERFECCIONAMIENTO DEL CONTRATO

El contrato se perfecciona con la suscripción del documento que lo contiene. Para dicho efecto el postor ganador de la buena pro, dentro del plazo previsto en el artículo 141 del Reglamento, debe presentar la documentación requerida en MESA DE PARTES DE LA ENTIDAD, SITO EN LA PLAZA DE ARMAS N° 101 DEL DISTRITO DE ESPINAR, PROVINCIA DE ESPINAR, REGIÓN CUSCO.

## 2.6. FORMA DE PAGO

La Entidad realizará el pago de la contraprestación pactada a favor del contratista en PAGO UNICO.

Para efectos del pago de las contraprestaciones ejecutadas por el contratista, la Entidad debe contar con la siguiente documentación:

- ✓ Recepción de Almacén Central de la Municipalidad.
- ✓ Informe del funcionario responsable del **área usuaria (Residente de Obra con V°B° del Inspector de Obra)**, emitiendo la conformidad de la prestación efectuada.
- ✓ Dos juegos impresos y en digital del dossier de calidad.
- ✓ Comprobante de pago.
- ✓ Guía de remisión.
- ✓ Copia del Contrato y/o Orden de Compra.

Dicha documentación se debe presentar en **VENTANILLA DE LA OFICINA GENERAL DE ADMINISTRACIÓN DE LA MUNICIPALIDAD PROVINCIAL DE ESPINAR**, sito en la plaza de Armas N° 101 – Espinar – Cusco, en el horario de **08:00 a 17:00** horas.

<sup>11</sup> Según lo previsto en la Opinión N° 009-2016/DTN.



### CAPÍTULO III REQUERIMIENTO

#### Importante

*De conformidad con el numeral 29.8 del artículo 29 del Reglamento, el área usuaria es responsable de la adecuada formulación del requerimiento, debiendo asegurar la calidad técnica y reducir la necesidad de su reformulación por errores o deficiencias técnicas que repercutan en el proceso de contratación.*

#### 3.1. ESPECIFICACIONES TÉCNICAS



**MUNICIPALIDAD PROVINCIAL DE ESPINAR**  
CUSCO - PERÚ



## ESPECIFICACIONES TECNICAS

**ADQUISICION DE PANTALLAS INTERACTIVAS DE 86  
PULGADAS, INCLUYE ACCESORIOS E INSTALACION.**

**OBRA: "MEJORAMIENTO DEL SERVICIO DE  
EDUCACIÓN INICIAL DE LA I.E.I 256 MARÍA  
AUXILIADORA DEL DISTRITO ESPINAR,  
PROVINCIA DE ESPINAR - CUSCO "**

MUNICIPALIDAD PROVINCIAL DE ESPINAR



Ing. Rosana Dylupe Huilca  
ESPECIALISTA EN SISTEMAS  
CIP: 830452



MUNICIPALIDAD PROVINCIAL DE ESPINAR  
Ing. Cesar Huayllapuna Ramirez  
INSPECTOR INSTALACIONES ELECTRICAS  
CIP: 173361



MUNICIPALIDAD PROVINCIAL DE ESPINAR  
Ing. Anelida Chancayen Huicho  
ING. CIVIL - CIP: 181758  
PRESIDENTE DE OBRA



MUNICIPALIDAD PROVINCIAL DE ESPINAR  
Ing. Americo A. Roques  
CIP. 182819  
INSPECTOR DE OBRA



**MUNICIPALIDAD PROVINCIAL DE ESPINAR**  
CUSCO - PERÚ



**ESPECIFICACIONES TÉCNICAS**

**"ADQUISICIÓN DE PANTALLAS INTERACTIVAS DE 86 PULGADAS,  
INCLUYE ACCESORIOS E INSTALACIÓN"**

**1. DENOMINACIÓN DE LA CONTRATACIÓN**

ADQUISICION DE PANTALLA INTERACTIVA DE 86 PULGADAS, INCLUYE ACCESORIOS E INSTALACIÓN, para la obra: "MEJORAMIENTO DEL SERVICIO DE EDUCACIÓN INICIAL DE LA I.E.I 256 MARÍA AUXILIADORA DEL DISTRITO ESPINAR, PROVINCIA DE ESPINAR - CUSCO".

**2. FINALIDAD PÚBLICA**

Esta adquisición tiene por finalidad de equipar con pantallas interactivas las aulas de la Institución Educativa Inicial 256 María Auxiliadora, a través de la "ADQUISICION DE PANTALLA INTERACTIVA DE 86 PULGADAS, INCLUYE ACCESORIOS E INSTALACION", para la obra: "MEJORAMIENTO DEL SERVICIO DE EDUCACIÓN INICIAL DE LA I.E.I 256 MARÍA AUXILIADORA DEL DISTRITO ESPINAR, PROVINCIA DE ESPINAR - CUSCO", por lo cual se hace los alcances y condiciones técnicas para dicha adquisición.

**3. ANTECEDENTES**

La Municipalidad Provincial de Espinar, dentro de su plan de ejecución de obras, viene ejecutando la obra: "MEJORAMIENTO DEL SERVICIO DE EDUCACIÓN INICIAL DE LA I.E.I 256 MARÍA AUXILIADORA DEL DISTRITO ESPINAR, PROVINCIA DE ESPINAR - CUSCO", Bajo la modalidad presupuestaria directa, la presente obra está marcada dentro de los objetivos de la política de gobierno local, el cual estará contribuyendo con la adecuada infraestructura para el servicio de la población de la Provincia de Espinar - Cusco.

**4. OBJETIVOS DE LA CONTRATACIÓN**  
**4.1. OBJETIVO GENERAL**

Se requiere la "ADQUISICION DE PANTALLA INTERACTIVA DE 86 PULGADAS, INCLUYE ACCESORIOS E INSTALACION", para la ejecución de la obra: "MEJORAMIENTO DEL SERVICIO DE EDUCACIÓN INICIAL DE LA I.E.I 256 MARÍA AUXILIADORA DEL DISTRITO ESPINAR, PROVINCIA DE ESPINAR - CUSCO", las mismas que ofrecen la capacidad de interactuar con contenidos digitales en los niños y desarrollar las tecnologías de información de forma automatizada, utilizando herramientas digitales que permitirán mejorar sus aprendizajes.

**4.2. OBJETIVO ESPECIFICO**

- Tener la capacidad de poder instalar sistema operativo Android y Windows en las pantallas interactivas para que cada estudiante interactúe de forma digital, utilizando herramientas digitales.
- Contar con aplicaciones de uso educativo: Google Play.
- Contar con la compatibilidad: celular, Tablet, Pc, Laptop y otros.

MUNICIPALIDAD PROVINCIAL DE ESPINAR



Ing. Roxana Disque Huilca  
ESPECIALISTA EN SISTEMAS  
C.I.P.: 330432



MUNICIPALIDAD PROVINCIAL DE ESPINAR  
Ing. Cesar Huayllapuma Ramirez  
INSPECTOR INSTALACIONES ELECTRICAS  
C.I.P.: 173361



MUNICIPALIDAD PROVINCIAL DE ESPINAR  
Ing. Chancayauri Hincbe  
ING. CIVIL - C.I.P.: 181758  
PRESIDENTE DE OBRA

MUNICIPALIDAD PROVINCIAL DE ESPINAR  
Ing. Americo A. Rosque Huilca  
C.I.P.: 182819  
INSPECTOR DE OBRA





## MUNICIPALIDAD PROVINCIAL DE ESPINAR

CUSCO - PERÚ



### 5. CARACTERÍSTICAS Y CONDICIONES DE LOS BIENES A ADQUIRIR

#### 5.1. DESCRIPCIÓN Y CANTIDAD DE LOS BIENES:

ITIM	DESCRIPCIÓN	UND	CANTIDAD
1.00	ADQUISICIÓN DE PANTALLAS INTERACTIVAS DE 86 PULGADAS, INCLUYE ACCESORIOS E INSTALACIÓN	UND	11

- Las Pantallas Interactivas y sus componentes en general serán para uso educativo, deberán ser nuevos y buena calidad.
- Las pantallas y sus componentes deberán instalarse adosados en muro, para ello deben contar con soportes de sujeción adecuados y de material resistente a la oxidación.
- Deberá estar empaquetado en contenedores nuevos, limpios que garanticen su estado nuevo y su traslado; cualquier envase que presente daños e imperfecciones serán devueltos para cambio.
- La entrega de los materiales se realizará en coordinación con el Especialista y el Residente de Obra, para la verificación de las especificaciones técnicas.
- Los costos a ser considerados contemplarán todos los impuestos de ley.

#### 5.2. ESPECIFICACIONES TÉCNICAS

##### PANTALLA TÁCTIL

Tamaño de pantalla	86 pulgadas (86"), 4k UHD
Tecnología de panel	Indicar
Resolución	3840 x 2160 píxeles (UHD)
Relación de aspecto	Indicar
Luminancia o Brillo nativo	400 cd/m2 mínimo
Relación de contraste dinámico	4000:1
Ángulo de visión (A/V)	178:178
Profundidad de color	Indicar
Altavoces incorporados	2 x 10W mínimo
Vida útil	>= 50000 horas
Propiedades ópticas del vidrio	Vidrio que minimiza los reflejos para una visión clara (vidrio antirreflejos)
Posición	Horizontal, vertical
Personas conectadas al mismo tiempo	Hasta 20 mínimo
Tecnología táctil	Tecnología LED
Tipo táctil	20 puntos Multi Touch / 20 puntos de escritura, mínimo
Modo de manejo	Human Interface device (HID) libre para dispositivos con conexión vía USB (teclado, mouse, etc.)
Material de superficie	Vidrio antirreflexivo de 4 mm
Modo de sensor táctil	Dedo, lapicero, guante u otro medio sensible al tacto no transparente.
Resolución de pantalla táctil	3840x2160 mínimo
Puerto de comunicación	Indicar
Tiempo de respuesta (tacto único)	6 -8 ms
Precisión de tacto	indicar
Anti interferencia	Indicar
Calibración	Manual y Automático.
Tiempo de tacto	Indicar
<b>Modo de alimentación</b>	<b>100 V- 240V- 50/60Hz</b>
Grado de protección	IK07
Vidrio de protección Antivandálico	Sí
Proyección de Contenido	compatible con: celular, Tablet, Pc Laptop y otros)

MUNICIPALIDAD PROVINCIAL DE ESPINAR



Ing. Rosana Dúmpa Huallpa  
ESPECIALISTA EN SISTEMAS  
CIP: 1336452

mas N° 101-Central Telefonica 084-301272/084-301201/084-301202/084-301203/084-301204/084-301205/084-301206/084-301207/084-301208/084-301209/084-301210/084-301211/084-301212/084-301213/084-301214/084-301215/084-301216/084-301217/084-301218/084-301219/084-301220/084-301221/084-301222/084-301223/084-301224/084-301225/084-301226/084-301227/084-301228/084-301229/084-301230/084-301231/084-301232/084-301233/084-301234/084-301235/084-301236/084-301237/084-301238/084-301239/084-301240/084-301241/084-301242/084-301243/084-301244/084-301245/084-301246/084-301247/084-301248/084-301249/084-301250/084-301251/084-301252/084-301253/084-301254/084-301255/084-301256/084-301257/084-301258/084-301259/084-301260/084-301261/084-301262/084-301263/084-301264/084-301265/084-301266/084-301267/084-301268/084-301269/084-301270/084-301271/084-301272/084-301273/084-301274/084-301275/084-301276/084-301277/084-301278/084-301279/084-301280/084-301281/084-301282/084-301283/084-301284/084-301285/084-301286/084-301287/084-301288/084-301289/084-301290/084-301291/084-301292/084-301293/084-301294/084-301295/084-301296/084-301297/084-301298/084-301299/084-301300/084-301301/084-301302/084-301303/084-301304/084-301305/084-301306/084-301307/084-301308/084-301309/084-301310/084-301311/084-301312/084-301313/084-301314/084-301315/084-301316/084-301317/084-301318/084-301319/084-301320/084-301321/084-301322/084-301323/084-301324/084-301325/084-301326/084-301327/084-301328/084-301329/084-301330/084-301331/084-301332/084-301333/084-301334/084-301335/084-301336/084-301337/084-301338/084-301339/084-301340/084-301341/084-301342/084-301343/084-301344/084-301345/084-301346/084-301347/084-301348/084-301349/084-301350/084-301351/084-301352/084-301353/084-301354/084-301355/084-301356/084-301357/084-301358/084-301359/084-301360/084-301361/084-301362/084-301363/084-301364/084-301365/084-301366/084-301367/084-301368/084-301369/084-301370/084-301371/084-301372/084-301373/084-301374/084-301375/084-301376/084-301377/084-301378/084-301379/084-301380/084-301381/084-301382/084-301383/084-301384/084-301385/084-301386/084-301387/084-301388/084-301389/084-301390/084-301391/084-301392/084-301393/084-301394/084-301395/084-301396/084-301397/084-301398/084-301399/084-301400/084-301401/084-301402/084-301403/084-301404/084-301405/084-301406/084-301407/084-301408/084-301409/084-301410/084-301411/084-301412/084-301413/084-301414/084-301415/084-301416/084-301417/084-301418/084-301419/084-301420/084-301421/084-301422/084-301423/084-301424/084-301425/084-301426/084-301427/084-301428/084-301429/084-301430/084-301431/084-301432/084-301433/084-301434/084-301435/084-301436/084-301437/084-301438/084-301439/084-301440/084-301441/084-301442/084-301443/084-301444/084-301445/084-301446/084-301447/084-301448/084-301449/084-301450/084-301451/084-301452/084-301453/084-301454/084-301455/084-301456/084-301457/084-301458/084-301459/084-301460/084-301461/084-301462/084-301463/084-301464/084-301465/084-301466/084-301467/084-301468/084-301469/084-301470/084-301471/084-301472/084-301473/084-301474/084-301475/084-301476/084-301477/084-301478/084-301479/084-301480/084-301481/084-301482/084-301483/084-301484/084-301485/084-301486/084-301487/084-301488/084-301489/084-301490/084-301491/084-301492/084-301493/084-301494/084-301495/084-301496/084-301497/084-301498/084-301499/084-301500/084-301501/084-301502/084-301503/084-301504/084-301505/084-301506/084-301507/084-301508/084-301509/084-301510/084-301511/084-301512/084-301513/084-301514/084-301515/084-301516/084-301517/084-301518/084-301519/084-301520/084-301521/084-301522/084-301523/084-301524/084-301525/084-301526/084-301527/084-301528/084-301529/084-301530/084-301531/084-301532/084-301533/084-301534/084-301535/084-301536/084-301537/084-301538/084-301539/084-301540/084-301541/084-301542/084-301543/084-301544/084-301545/084-301546/084-301547/084-301548/084-301549/084-301550/084-301551/084-301552/084-301553/084-301554/084-301555/084-301556/084-301557/084-301558/084-301559/084-301560/084-301561/084-301562/084-301563/084-301564/084-301565/084-301566/084-301567/084-301568/084-301569/084-301570/084-301571/084-301572/084-301573/084-301574/084-301575/084-301576/084-301577/084-301578/084-301579/084-301580/084-301581/084-301582/084-301583/084-301584/084-301585/084-301586/084-301587/084-301588/084-301589/084-301590/084-301591/084-301592/084-301593/084-301594/084-301595/084-301596/084-301597/084-301598/084-301599/084-301600/084-301601/084-301602/084-301603/084-301604/084-301605/084-301606/084-301607/084-301608/084-301609/084-301610/084-301611/084-301612/084-301613/084-301614/084-301615/084-301616/084-301617/084-301618/084-301619/084-301620/084-301621/084-301622/084-301623/084-301624/084-301625/084-301626/084-301627/084-301628/084-301629/084-301630/084-301631/084-301632/084-301633/084-301634/084-301635/084-301636/084-301637/084-301638/084-301639/084-301640/084-301641/084-301642/084-301643/084-301644/084-301645/084-301646/084-301647/084-301648/084-301649/084-301650/084-301651/084-301652/084-301653/084-301654/084-301655/084-301656/084-301657/084-301658/084-301659/084-301660/084-301661/084-301662/084-301663/084-301664/084-301665/084-301666/084-301667/084-301668/084-301669/084-301670/084-301671/084-301672/084-301673/084-301674/084-301675/084-301676/084-301677/084-301678/084-301679/084-301680/084-301681/084-301682/084-301683/084-301684/084-301685/084-301686/084-301687/084-301688/084-301689/084-301690/084-301691/084-301692/084-301693/084-301694/084-301695/084-301696/084-301697/084-301698/084-301699/084-301700/084-301701/084-301702/084-301703/084-301704/084-301705/084-301706/084-301707/084-301708/084-301709/084-301710/084-301711/084-301712/084-301713/084-301714/084-301715/084-301716/084-301717/084-301718/084-301719/084-301720/084-301721/084-301722/084-301723/084-301724/084-301725/084-301726/084-301727/084-301728/084-301729/084-301730/084-301731/084-301732/084-301733/084-301734/084-301735/084-301736/084-301737/084-301738/084-301739/084-301740/084-301741/084-301742/084-301743/084-301744/084-301745/084-301746/084-301747/084-301748/084-301749/084-301750/084-301751/084-301752/084-301753/084-301754/084-301755/084-301756/084-301757/084-301758/084-301759/084-301760/084-301761/084-301762/084-301763/084-301764/084-301765/084-301766/084-301767/084-301768/084-301769/084-301770/084-301771/084-301772/084-301773/084-301774/084-301775/084-301776/084-301777/084-301778/084-301779/084-301780/084-301781/084-301782/084-301783/084-301784/084-301785/084-301786/084-301787/084-301788/084-301789/084-301790/084-301791/084-301792/084-301793/084-301794/084-301795/084-301796/084-301797/084-301798/084-301799/084-301800/084-301801/084-301802/084-301803/084-301804/084-301805/084-301806/084-301807/084-301808/084-301809/084-301810/084-301811/084-301812/084-301813/084-301814/084-301815/084-301816/084-301817/084-301818/084-301819/084-301820/084-301821/084-301822/084-301823/084-301824/084-301825/084-301826/084-301827/084-301828/084-301829/084-301830/084-301831/084-301832/084-301833/084-301834/084-301835/084-301836/084-301837/084-301838/084-301839/084-301840/084-301841/084-301842/084-301843/084-301844/084-301845/084-301846/084-301847/084-301848/084-301849/084-301850/084-301851/084-301852/084-301853/084-301854/084-301855/084-301856/084-301857/084-301858/084-301859/084-301860/084-301861/084-301862/084-301863/084-301864/084-301865/084-301866/084-301867/084-301868/084-301869/084-301870/084-301871/084-301872/084-301873/084-301874/084-301875/084-301876/084-301877/084-301878/084-301879/084-301880/084-301881/084-301882/084-301883/084-301884/084-301885/084-301886/084-301887/084-301888/084-301889/084-301890/084-301891/084-301892/084-301893/084-301894/084-301895/084-301896/084-301897/084-301898/084-301899/084-301900/084-301901/084-301902/084-301903/084-301904/084-301905/084-301906/084-301907/084-301908/084-301909/084-301910/084-301911/084-301912/084-301913/084-301914/084-301915/084-301916/084-301917/084-301918/084-301919/084-301920/084-301921/084-301922/084-301923/084-301924/084-301925/084-301926/084-301927/084-301928/084-301929/084-301930/084-301931/084-301932/084-301933/084-301934/084-301935/084-301936/084-301937/084-301938/084-301939/084-301940/084-301941/084-301942/084-301943/084-301944/084-301945/084-301946/084-301947/084-301948/084-301949/084-301950/084-301951/084-301952/084-301953/084-301954/084-301955/084-301956/084-301957/084-301958/084-301959/084-301960/084-301961/084-301962/084-301963/084-301964/084-301965/084-301966/084-301967/084-301968/084-301969/084-301970/084-301971/084-301972/084-301973/084-301974/084-301975/084-301976/084-301977/084-301978/084-301979/084-301980/084-301981/084-301982/084-301983/084-301984/084-301985/084-301986/084-301987/084-301988/084-301989/084-301990/084-301991/084-301992/084-301993/084-301994/084-301995/084-301996/084-301997/084-301998/084-301999/084-302000/084-302001/084-302002/084-302003/084-302004/084-302005/084-302006/084-302007/084-302008/084-302009/084-302010/084-302011/084-302012/084-302013/084-302014/084-302015/084-302016/084-302017/084-302018/084-302019/084-302020/084-302021/084-302022/084-302023/084-302024/084-302025/084-302026/084-302027/084-302028/084-302029/084-302030/084-302031/084-302032/084-302033/084-302034/084-302035/084-302036/084-302037/084-302038/084-302039/084-302040/084-302041/084-302042/084-302043/084-302044/084-302045/084-302046/084-302047/084-302048/084-302049/084-302050/084-302051/084-302052/084-302053/084-302054/084-302055/084-302056/084-302057/084-302058/084-302059/084-302060/084-302061/084-302062/084-302063/084-302064/084-302065/084-302066/084-302067/084-302068/084-302069/084-302070/084-302071/084-302072/084-302073/084-302074/084-302075/084-302076/084-302077/084-302078/084-302079/084-302080/084-302081/084-302082/084-302083/084-302084/084-302085/084-302086/084-302087/084-302088/084-302089/084-302090/084-302091/084-302092/084-302093/084-302094/084-302095/084-302096/084-302097/084-302098/084-302099/084-302100/084-302101/084-302102/084-302103/084-302104/084-302105/084-302106/084-302107/084-302108/084-302109/084-302110/084-302111/084-302112/084-302113/084-302114/084-302115/084-302116/084-302117/084-302118/084-302119/084-302120/084-302121/084-302122/084-302123/084-302124/084-302125/084-302126/084-302127/084-302128/084-302129/084-302130/084-302131/084-302132/084-302133/084-302134/084-302135/084-302136/084-302137/084-302138/084-302139/084-302140/084-302141/084-302142/084-302143/084-302144/084-302145/084-302146/084-302147/084-302148/084-302149/084-302150/084-302151/084-302152/084-302153/084-302154/084-302155/084-302156/084-30215



MUNICIPALIDAD PROVINCIAL DE ESPINAR  
ADJUDICACIÓN SIMPLIFICADA AS N° 116-2024-MPE-C



MUNICIPALIDAD PROVINCIAL DE ESPINAR

CUSCO - PERÚ



Incl. Instalación Rack y accesorios

si

**CONECTIVIDAD**

Entrada digital de audio y video	Puerto HDMI, mayor a 1
Salida digital de audio y video	HDMI y/o Tipo C, igual o mayor a una
Salida de audio analógico	1x Audio Jack 3.5mm
Puertos de datos USB	USB 3.0, mínimo dos
	USB 3.0, Tipo C mínimo uno
Red	1x LAN Conector RJ-45 (1000 Mbits/sg)
Bluetooth	Conexión inalámbrica WIFI, SI
	Bluetooth 5.1 como mínimo

**CARACTERÍSTICAS OPERATIVAS**

Sistema operativo	Android™ 11 mínimo
Compatibilidad en Windows	WINDOWS 11 mínimo
Arquitectura	PROCESADOR INTEL i5 Mínimo o su equivalente
	RAM 8 GB DDR4 mínimo
	ROM 128 GB mínimo
Tecnología	Reconocimiento Táctil infrarrojo
	Puntos de contacto: >= 20 puntos táctiles, MÍNIMO
	Conexión Táctil: POR USB
Máxima horas de funcionamiento	Mínimo de 16/7
Sensores	Mínimo sensor de luz
Entrada de alimentación	100-240 V <sub>AC</sub> , 50/60Hz
Consumo de energía	INDICAR
Consumo en modo Standby	INDICAR
Temperatura de funcionamiento	INDICAR
Lápices	Mínimo 2 Lápices independientes con puntas duales
Conexión vía inalámbrica WIFI	5G mínimo

**SOFTWARE**

Software	Incluye software educativo con licencia de fabricante, licencia mínimo 5 años
	Con licencia de Windows original y/o protección anti virus con licencia mínimo a un año

**ACCESORIOS**

Cable de alimentación 3 metros	1 unidad/ por pantalla interactiva
Cable USB Tipo A-Tipo B- Tipo C 5metros	1 unidad/ por pantalla interactiva
Cable HDMI 5 metros	1 unidad/ por pantalla interactiva
Lapicero	2 Unidad/ por pantalla interactiva
manual de usuario, QSG, control a distancia, módulo Wi-Fi.	1 Unidad/ por pantalla interactiva
Cámara web 4k USB 3.0	1 unidad/ por pantalla interactiva
Soporte	1 Soporte metálico para pared 800 *600 mm/ por pantalla interactiva(capacidad minima de soporte 50 kg e incluye accesorios de fijación)
UPS	1unidad// por pantalla interactiva
Supresor de transitorios	1 unidad/ / por pantalla interactiva

MUNICIPALIDAD PROVINCIAL DE ESPINAR



Ing. Roxana Vargas Huallata  
ESPECIALISTA EN SISTEMAS  
CIP: 338452

MUNICIPALIDAD PROVINCIAL DE ESPINAR  
Ing. Apolonia Chacayauri Jimeno  
CIP: 192819  
INSPECTOR DE OBRA

Armas N° 101-Central Telefonica 084-301272/084-301201/084-301201  
WWW.muniespinar.gob.pe-info@muniespinar.gob.pe TDR - 2024





MUNICIPALIDAD PROVINCIAL DE ESPINAR  
ADJUDICACIÓN SIMPLIFICADA AS N° 116-2024-MPE-C



MUNICIPALIDAD PROVINCIAL DE ESPINAR

CUSCO - PERÚ



CÁMARA WEB 4K USB 3.0

CÁMARA	Sensor: 8 M Pixels, mínimo Tipo de Sensor: indicar Reducción digital: 2D, 3D.
MICRÓFONO	Stereo Integrado, con reducción de ruido
FORMATO DE VIDEO SOPORTAD	Indicar
CONECTIVIDAD	USB
DIMENSIONES	Indicar
RESOLUCION DE VIDEO	4K, 8MP como mínimo
VIDEO	4k Ultra HD (hasta 3840x2160 pixeles a 30 fps con un cable USB 3.0)
CAMPO DE VISIÓN	120° (DFOV), 110° (HFOV)
CAMPO VISUAL	Diagonal: 120°
PESO	Encuadre automático
Certificaciones	Indicar
COMPATIBILIDAD SISTEMA OPERATIVO	Indicar
ZOOM DIGITAL	Windows 10, Windows® 11 o posterior, macOS (las dos versiones más recientes)
CONTENIDO DEL EMBALAJE	5x
	Cámara web con clip de montaje universal extraíble (en cámara web), tapa de privacidad acoplable, bolsa de viaje, cable USB-A a USB-C de 2.0 m (USB 2.0 o 3.0), documentación del usuario.

UPS

TOPOLOGIA	Línea interactiva
VOLTAGE DE ENTRADA	230V
POTENCIA NOMINAL W	700 W
POTENCIA NOMINAL VA	1000 VA
THD	+/- 5% c/ carga
FACTOR DE POTENCIA	0.8
TIPO DE CONEXIÓN DE ENTRADA	Indicar
TIPO DE CONEXIÓN DE SALIDA	Indicar
NUMERO DE UNIDAD DE RACK	2RU
NUMERO DE CABLES	1
TIPO DE BATERIA	Libre de mantenimiento
TIEMPO DE RECARGA	3 horas
AUTONOMÍA	>= 30 min
EQUIPO DUMINISTRADO	Cable USB Cd de documentación Guía de instalación Rieles de apoyo para Rack-mount Cable RS-232 de señalización Smart del UPS
PESO DEL PRODUCTO	28 kg aproximado
DIMENSIONES ALTURAXANCHO XPROFUNDIDAD	8.5X48X47.5CM, aproximado
DISTORSION ARMONICA	5% c/ carga
TIEMPO DE TRANSFERENCIA	Típico 2ms
TIPO DE ONDA DE SALIDA	Onda senoidal pura.

SUPRESOR DE TRANSITORIOS

Tipo de conexión:	Paralelo.
Corriente transiente 8/20us:	25 kA por fase.
Corriente de cortocircuito SCCR	100kArms.

MUNICIPALIDAD PROVINCIAL DE ESPINAR



Ing. Rogelio Duran Huallca  
ESPECIALISTA EN SISTEMAS  
CIP: 171952

de Armas N° 101-Central Telefonica 084-301272/084-301201/084-  
WWW.muniespinar.gob.pe-info@muniespinar.gob.pe

TDR - 2024



## MUNICIPALIDAD PROVINCIAL DE ESPINAR

CUSCO - PERÚ



Indicador de encendido:	Luz led encendida.
Tiempo de respuesta	<1 nanosegundos
Indicador de falla:	Luces led encendidas.
Carcasa plástica:	Nema 4X. POLICARBONATO
Certificaciones:	ANSI UL 1449 4ta edición Tipo 1 y Tipo 2.
Temperatura de operación:	-40°C a 75°C.
Dimensiones (Ancho X Fondo X Altura):	5.115" x 3.16" x 2.79" (H x W x D) aproximado
Tensión nominal:	240 VCA.
Rango de operación de frecuencia:	60 HZ
Peso aproximado:	0.63 Kg- aproximada

### IMAGEN REFERENCIAL-PANTALLA INTERACTIVA Y COMPONENTES



CAMARA

UPS

SUPRESOR DE TRANSISTORIOS

### 6. CAPACITACIÓN

Deberá contar con el siguiente personal clave para la capacitación de los docentes de la I.E.I 256 MARÍA AUXILIADORA DEL DISTRITO ESPINAR, PROVINCIA DE ESPINAR - CUSCO.

#### FORMACION ACADEMICA

Requisitos:

Ingeniero de Informática y/o Ing. de Computación y/o Ing. de Sistemas y/o Ing. Telecomunicaciones. Titulado y Colegiado.

MUNICIPALIDAD PROVINCIAL DE ESPINAR



Ing. Roxana Duroso Huallpa  
ESPECIALISTA EN SISTEMAS  
CIP: 130412

de Armas N° 101-Central Telefonica 084-301272/084-301201/084-  
WWW.muniespinar.gob.pe-info@muniespinar.gob.pe

TDR - 2024





## MUNICIPALIDAD PROVINCIAL DE ESPINAR

CUSCO - PERÚ



### FUNCIONES

- Instalación de las pantallas interactivas y accesorios en las aulas del INICIAL MARIA AUXILIADORA.
- Capacitación al personal docente de la Institución Educativa en el manejo de la pantalla, sus accesorios, programas y configuración de aplicaciones para la enseñanza digital por un mínimo de 20 horas, en las instalaciones del inicial María Auxiliadora, ubicado en Jr Sol y calle David Luza del barrio suero y canto- Yauri Espinar.

### 7. ACONDICIONAMIENTO, MONTAJE E INSTALACIÓN:

sí aplica.

### 8. PRUEBAS DE PUESTA EN FUNCIONAMIENTO:

sí aplica

### 9. MANTENIMIENTO

Mantenimiento gratuito durante los Treinta y seis (36) primeros meses, durante el tiempo que dure la garantía, contados a partir de la conformidad de las pantallas interactivas en la I.E.I 256 MARÍA AUXILIADORA DEL DISTRITO ESPINAR, PROVINCIA DE ESPINAR - CUSCO, ubicado en la calle David Luza con Jr. El sol del barrio suero canto de la ciudad Yauri Espinar.

### 10. PROTOCOLO DE PRUEBAS FINALES DE FUNCIONAMIENTO Y PARAMETROS

El proveedor deberá informar formalmente la culminación de los trabajos y solicitar las respectivas pruebas. Las pruebas serán en presencia del Ing. responsable del proveedor y el responsable por parte de la Municipalidad, los cuales firmarán el protocolo de pruebas del correcto funcionamiento de las pantallas interactivas y sus componentes.

### 11. ACCIONES Y MEDIDAS PREVENTIVAS DE SEGURIDAD

- Los trabajos a realizar serán con personal capacitado, identificado debidamente y con un supervisor el cual garantizara una correcta instalación y acabado.
- EL contratista queda obligado a tomar todas las medidas de prevención y de seguridad necesaria para evitar los peligros y riesgo contra la integridad física salud y vida de las personas; para lo cual debe considerar como prioridad básica que el personal de su representada deba de contar con una póliza de seguro contra accidentes, así como el seguro complementario de trabajo de riesgo (SCTR), salud y pensión. El resultante de la inobservancia de esta obligación, será estricta responsabilidad del contratista, corriendo con todo tipo de penalidades y perjuicio que pudiera presentarse.
- Cuando se produzca los daños a bienes e instalaciones del edificio, causado por actos u omisiones generales por el personal del contratista; estas previas evaluaciones y valorizaciones justificadas serán cargadas a la empresa que lo ocasiono, lo cual será efectivo previo descuento en los pagos respectivos por la adquisición del equipo.
- El contratista deberá remitir en coordinación con la residencia de obra, la lista del personal al día siguiente de suscrito el contrato y tendrá como fecha entrega un (01) día que será parte del plazo de ejecución, deberá detallar y anexar según la información

siguiente:

MUNICIPALIDAD PROVINCIAL DE ESPINAR  
Ing. Rosana Quispe Huillca  
ESPECIALISTA EN SISTEMAS  
CIP: 7.550492

MUNICIPALIDAD PROVINCIAL DE ESPINAR  
Ing. Apolinar Chancayauri Hincho  
ING. CIVIL - CIP: 181756

de Armas N° 101-Central Telefonica 084-301272/084-301201/084-301201  
WWW.muniespinar.gob.pe-info@muniespinar.gob.pe TDR - 2024



## MUNICIPALIDAD PROVINCIAL DE ESPINAR

CUSCO - PERÚ



- ✓ Apellidos y nombre completos del personal
- ✓ Documento de identidad DNI (copia simple)
- ✓ Seguro complementario de trabajo de riesgo (SCTR), pensión y salud
- ✓ El contratista no tendrá derecho a indemnización alguna en ningún caso, por parte de la residencia por las pérdidas o daños que puedan sufrir su personal, equipos y/o herramientas

Así mismo el contratista garantiza el uso e implementación de equipos de seguridad para todo su personal.

### 12. PERFIL DEL CONTRATISTA.

El postor deberá cumplir con los siguientes requisitos:

- ❖ Persona natural o jurídica con registro único de contribuyente, activo y vigente.
- ❖ El contratista deberá acreditar como mínimo 03 integrantes del personal clave con experiencia en instalación de pantallas interactivas o similares, los cuales tendrá que acreditar con contratos, certificados o constancias de trabajo.
- ❖ **Un (01) Residente**, será quien tendrá a su cargo las coordinaciones de carácter operativo y administrativo con la residencia general y especialista de obra, presentando el cronograma de la realización de los trabajos, informes diarios de trabajo y quien dispondrá de los medios necesarios para solucionar cualquier inconveniente relacionado con el trabajo.
- ❖ **Un (01) especialista en seguridad, será un profesional en ingeniería en general, debiendo cumplir la experiencia profesional de un año** (será el encargado de velar por la seguridad de los trabajos y el correcto uso de los implementos de seguridad y equipos)
- ❖ **Un (01) técnico** especialista en instalación de la pantalla interactivas o similares.

### 13. REQUISITOS Y/O PERFIL QUE DEBE CUMPLIR EL POSTOR

#### LEGAL:

- ✓ Persona natural y/o jurídica dedicada al rubro requerido.
- ✓ RUC activo y vigente.
- ✓ RNP activo y vigente.
- ✓ No estar impedido de contratar con el Estado.

MUNICIPALIDAD PROVINCIAL DE ESPINAR  
Ing. Americo A. Roque Huarca  
CIP: 182819  
INSPECTOR DE OBRA

### 14. PLAZO DE ENTREGA E INSTALACIÓN

El plazo de entrega e instalación de la pantalla interactiva de 86 pulgadas será de noventa (90) días calendarios, contabilizados a partir del día siguiente de suscrito y/o firmado el contrato.

- Entrega del bien, 60 días.
- Instalación del bien, 20 días.
- Puesta en funcionamiento de bien y capacitación a docentes, 10 días

MUNICIPALIDAD PROVINCIAL DE ESPINAR

Ing. Rosendo Delgado Medina  
ESPECIALISTA EN SISTEMAS  
CIP: 330432

MUNICIPALIDAD PROVINCIAL DE ESPINAR  
Ing. Cesar Huayllapuma Ramirez  
INSPECTOR INSTALACIONES ELECTRICAS  
CIP: 173381

Oficina N° 101-Central Telefonica 084-301272/084-301201/084-301202  
WWW.muniespinar.gob.pe-info@muniespinar.gob.pe TDR - 2024





## MUNICIPALIDAD PROVINCIAL DE ESPINAR

CUSCO - PERÚ



### 15. LUGAR DE ENTREGA Y LUGAR DE INSTALACIÓN DEL BIEN

El lugar de internamiento de los equipos a adquirir de la presente contratación será en almacén de obra de la "MEJORAMIENTO DEL SERVICIO DE EDUCACIÓN INICIAL DE LA I.E.I 256 MARÍA AUXILIADORA DEL DISTRITO ESPINAR, PROVINCIA DE ESPINAR - CUSCO", ubicado entre la calle David Luza, Jirón Sol, Calle Tacna y Avenida Leoncio Prado en el barrio de Suero Canto

### 16. SISTEMA DE CONTRATACIÓN

Suma alzada

### 17. MODALIDAD DE EJECUCION

Llave en mano

### 18. GARANTÍA COMERCIAL DEL BIEN

#### 18.1 GARANTIA COMERCIAL

- ✓ La empresa debe garantizar el correcto funcionamiento de la pantalla interactiva y componentes, por un periodo mínimo de 36 (treinta y seis) meses contados a partir de la fecha de la conformidad por parte de la obra.  
Esto implica que en caso de que, debido a errores de diseño y/o insuficiencias de calidad de materiales y componentes se produzcan averías durante el periodo de garantía, mudanza de las características eléctricas especificadas o modificación del aspecto de materiales y componentes, el contratista debe modificar y/o reparar estos equipos en el lugar en donde están instalados, a fin de subsanar en forma definitiva las causas que originaron las averías. Dichas modificaciones y/o reparaciones deberán realizarse en la brevedad posible, a partir del momento de recibir el Contratista el reclamo correspondiente, corriendo por cuenta de este los gastos.
- ✓ La entrega de una carta de garantía del bien ofertado, se acreditará mediante la presentación de una carta a la entrega del bien.

MUNICIPALIDAD PROVINCIAL DE ESPINAR  
Ing. Americo A. Roque Huarca  
CIP: 182819  
INSPECTOR DE OBRA

### 19. TRANSPORTE Y SEGURO

- ✓ EL LUGAR DE ENTREGA DE LA PRESENTE, adquisición será en el almacén de obra, ubicado entre la calle David Luza, Jirón Sol, Calle Tacna y Avenida Leoncio Prado en el barrio de Suero Canto
- ✓ Los equipos y sus componentes, serán adecuadamente embalados a fin de prevenir daños sobre ellos durante el manipuleo y/o transporte hasta el lugar del montaje.
- ✓ El transporte de los bienes solicitados será responsabilidad del postor en caso de daños, siendo su responsabilidad la integridad física del material hasta su recepción.

### 20. OTRAS OBLIGACIONES DEL CONTRATISTA

- ✓ El contratista debe ejecutar el trabajo suministrado y colocando todos los materiales y equipos indicados en el documento, garantizando un uso adecuado de acuerdo a las especificaciones recomendadas por el fabricante.
- ✓ Garantizar el Suministro de Componentes, Repuestos e Insumos: de las PANTALLAS INTERACTIVAS para el funcionamiento del equipo ofertado, durante el periodo de

MUNICIPALIDAD PROVINCIAL DE ESPINAR

Ing. Rocanna Dyrge Huallpa  
ESPECIALISTA EN SISTEMAS  
CIP: 149452

MUNICIPALIDAD PROVINCIAL DE ESPINAR

Apollinar Chancayauri Hincua  
RESIDENTE  
CIP: 185225

de Armas N° 084-301272/084-301201/084

WWW.muniespinar.gob.pe-info@muniespinar.gob.pe

TDR - 2024



**MUNICIPALIDAD PROVINCIAL DE ESPINAR**

CUSCO - PERÚ



- ✓ El contratista después de haber realizado los trabajos, deberá eliminar el material excedente y desechos de materiales, siendo transportados fuera de las instalaciones.
- ✓ La contratista una vez concluida la instalación y puesta en funcionamiento deberá entregar 02 juegos impresos y en digital del dossier de calidad, conteniendo los siguientes documentos:
  - Folios con los datos técnicos de los equipos instalados
  - Diagrama esquemático de la instalación de los equipos.
  - Manual de instrucciones para uso de las pantallas interactivas
  - Certificado calidad de todos los componentes de la pantalla interactiva.
  - por un periodo mínimo de 36 (treinta y seis) meses contados a partir de la fecha de la conformidad.
  - Datos de la empresa encargada de la instalación de las pantallas interactivas.
  - Cualquier otra información que se considere necesaria para la correcta operación y mantenimiento de los equipos.

## 21. DISPONIBILIDAD DE SERVICIOS Y REPUESTOS

Si



## 22. CONFORMIDAD.

La conformidad será otorgada por el Especialista, Residente de Obra, Inspector de obra e Inspector Especialista, de acuerdo a las especificaciones técnicas, y una vez concluidas su instalación y el correcto funcionamiento de las pantallas interactivas.

## 23. FORMA DE PAGO

El pago será único y se realizará culminado el suministro, la instalación y funcionamiento del bien requerido.

## 24. CONFIDENCIALIDAD

De ser procedente, indicar la confidencialidad y reserva absoluta en el manejo de información a la que se tenga acceso y que se encuentre relacionada con la prestación, quedando prohibido revelar dicha información a terceros.

## 25. COMPROMISO ANTICORRUPCIÓN

EL CONTRATISTA declara y garantiza no haber, directa o indirectamente, o tratándose de una persona jurídica a través de sus socios, integrantes de los órganos de administración, apoderados, representantes legales, funcionarios, asesores o personas vinculadas a las que se refiere el artículo 7 del Reglamento de la Ley de Contrataciones del Estado, ofrecido, negociado o efectuado, cualquier pago o, en general, cualquier beneficio o incentivo ilegal en relación al contrato.



Asimismo, el CONTRATISTA se obliga a conducirse en todo momento, durante la ejecución del contrato, con honestidad, probidad, veracidad e integridad y de no cometer actos ilegales o de corrupción, directa o indirectamente o a través de sus socios, accionistas, integrantes de los órganos de administración, apoderados, representantes legales, funcionarios, asesores y



Armas N° 101-Central Telefonica 084-301272/084-301201/084-  
WWW.muniespinar.gob.pe-info@muniespinar.gob.pe TDR - 2024





## MUNICIPALIDAD PROVINCIAL DE ESPINAR

CUSCO - PERÚ



personas vinculadas a las que se refiere el artículo 7 del Reglamento de la Ley de Contrataciones del Estado.

Además, EL CONTRATISTA se comprometerá a

- Comunicar a las autoridades competentes, de manera directa y oportuna, cualquier acto o conducta ilícita o corrupta de la que tuviera conocimiento
- Adoptar medidas técnicas, organizativas y/o de personal apropiadas para evitar los referidos actos o prácticas.

### 26. PENALIDADES

Se aplicará la penalidad de acuerdo según lo dispuesto la ley de Contrataciones del Estado y su Reglamento.

### 27. RESPONSABILIDAD DEL CONTRATISTA POR VICIOS OCULTOS

La responsabilidad máxima del contratista por vicios ocultos será de 1 año, contado a partir de la conformidad otorgada por el (área usuaria).

### 28. OTRAS CONDICIONES ADICIONALES

- La entrega se realizará respetando el PLAN DE SEGURIDAD DE LA OBRA.
- El postor deberá comprometerse a cumplir con los protocolos del Plan de seguridad y salud de obra, al momento de ingresar a las Instalaciones de la obra.

MUNICIPALIDAD PROVINCIAL DE ESPINAR  
Ing. Americo A. Roque Huarca  
CIP. 182819  
INSPECTOR DE OBRA

### 29. REQUISITOS A LA PRESENTACION DE LA PROPUESTA TÉCNICA.

- 29.1. Adjuntar fichas técnicas y/o catálogos y/o instructivos manuales y/o similares del fabricante de la pantalla interactiva 86", De acuerdo ítem 5.2. ESPECIFICACIONES TÉCNICAS (ANEXO A: ESPECIFICACIONES TECNICAS MINIMAS A CUMPLIR).

#### 29.1 REQUISITOS DE CALIFICACIÓN

#### B. EXPERIENCIA DEL POSTOR EN LA ESPECIALIDAD

##### Requisitos:

El postor debe acreditar un monto facturado acumulado equivalente a **S/ 200,000.00 (DOSCIENTOS MIL CON 00/100 SOLES)**, por la venta de bienes iguales o similares al objeto de la convocatoria, durante los ocho (8) años anteriores a la fecha de la presentación de ofertas que se computarán desde la fecha de la conformidad o emisión del comprobante de pago, según corresponda.

En el caso de postores que declaren en el Anexo N° 1 tener la condición de micro y pequeña empresa, se acredita una experiencia de **S/ 45,000.00 (CUARENTA Y CINCO MIL CON 00/100 SOLES)**, por la venta de bienes iguales o similares al objeto de la convocatoria, durante los ocho (8) años anteriores a la fecha de la presentación de ofertas que se computarán desde la fecha de la conformidad o emisión del comprobante de pago, según corresponda. En el caso de consorcios, todos los integrantes deben contar con la condición de micro y pequeña empresa.

Se consideran bienes similares a los siguientes: Suministro y/o venta y/o instalación de mesas táctiles, pizarras interactivas, equipos de cómputo o equipos electrónicos en general (SISTEMA DE VIDEO CAMARAS, SERVIDORES).

MUNICIPALIDAD PROVINCIAL DE ESPINAR  
Ing. Apolinar Chancayauri Hincin  
ING. CIVIL - CIP: 181758

MUNICIPALIDAD PROVINCIAL DE ESPINAR  
Ing. Cesar Huayllapuma Romero  
DIRECTOR INSTALACIONES ELECTRICAS  
CIP: 173361

MUNICIPALIDAD PROVINCIAL DE ESPINAR  
Ing. Patricia Ortega Huallata  
ESPECIALISTA EN SISTEMAS  
CIP: 330432



## MUNICIPALIDAD PROVINCIAL DE ESPINAR

CUSCO - PERÚ



### Acreditación:

La experiencia del postor en la especialidad se acreditará con copia simple de (i) contratos u órdenes de compra, y su respectiva conformidad o constancia de prestación; o (ii) comprobantes de pago cuya cancelación se acredite documental y fehacientemente, con voucher de depósito, nota de abono, reporte de estado de cuenta, cualquier otro documento emitido por Entidad del sistema financiero que acredite el abono o mediante cancelación en el mismo comprobante de pago<sup>1</sup> correspondientes a un máximo de veinte (20) contrataciones.

En caso los postores presenten varios comprobantes de pago para acreditar una sola contratación, se debe acreditar que corresponden a dicha contratación; de lo contrario, se asumirá que los comprobantes acreditan contrataciones independientes, en cuyo caso solo se considerará, para la evaluación, las veinte (20) primeras contrataciones indicadas en el **Anexo N° 8** referido a la Experiencia del Postor en la Especialidad.

En el caso de suministro, solo se considera como experiencia la parte del contrato que haya sido ejecutada durante los ocho (8) años anteriores a la fecha de presentación de ofertas, debiendo adjuntarse copia de las conformidades correspondientes a tal parte o los respectivos comprobantes de pago cancelados.

En los casos que se acredite experiencia adquirida en consorcio, debe presentarse la promesa de consorcio o el contrato de consorcio del cual se desprenda fehacientemente el porcentaje de las obligaciones que se asumió en el contrato presentado; de lo contrario, no se computará la experiencia proveniente de dicho contrato.

Asimismo, cuando se presenten contratos derivados de procesos de selección convocados antes del 20.09.2012, la calificación se ceñirá al método descrito en la Directiva "Participación de Proveedores en Consorcio en las Contrataciones del Estado", debiendo presumirse que el porcentaje de las obligaciones equivale al porcentaje de participación de la promesa de consorcio o del contrato de consorcio. En caso que en dichos documentos no se consigne el porcentaje de participación se presumirá que las obligaciones se ejecutaron en partes iguales.

Si el titular de la experiencia no es el postor, consignar si dicha experiencia corresponde a la matriz en caso que el postor sea sucursal, o fue transmitida por reorganización societaria, debiendo acompañar la documentación sustentatoria correspondiente.

Si el postor acredita experiencia de otra persona jurídica como consecuencia de una reorganización societaria, debe presentar adicionalmente el **Anexo N° 9**.

Cuando en los contratos, órdenes de compra o comprobantes de pago el monto facturado se encuentre expresado en moneda extranjera, debe indicarse el tipo de cambio vigente publicado por la Superintendencia de Banca, Seguros y AFP correspondiente a la fecha de

<sup>1</sup> Cabe precisar que, de acuerdo con la **Resolución N° 0065-2018-TCE-S1 del Tribunal de Contrataciones del Estado**:

"... el solo sello de cancelado en el comprobante, cuando ha sido colocado por el propio postor, no puede ser considerado como una acreditación que produzca fehaciencia en relación a que se encuentra cancelado. Admitir ello equivaldría a considerar como válida la sola declaración del postor afirmando que el comprobante de pago ha sido cancelado"

(...)

"Situación diferente se suscita ante el sello colocado por el cliente del postor [sea utilizando el término "cancelado" o "pagado"] supuesto en el cual sí se contaría con la declaración de un tercero que brinde certeza, ante la cual debiera reconocerse la validez de la experiencia".

Ing. Apolinar Chancayauri Hincé  
ING. CIVIL - CIP: 181755

Plaza de Armas N° 101-Central Telefónica 084-301272/084-301201/084-  
WWW.muniespinar.gob.pe-info@muniespinar.gob.pe TDR - 2024





## MUNICIPALIDAD PROVINCIAL DE ESPINAR

CUSCO - PERÚ



se encuentre expresado en moneda extranjera, debe indicarse el tipo de cambio venta publicado por la Superintendencia de Banca, Seguros y AFP correspondiente a la fecha de suscripción del contrato, de emisión de la orden de compra o de cancelación del comprobante de pago, según corresponda.

Sin perjuicio de lo anterior, los postores deben llenar y presentar el **Anexo N° 8** referido a la Experiencia del Postor en la Especialidad.

### Importante

*En el caso de consorcios, solo se considera la experiencia de aquellos integrantes que se hayan comprometido, según la promesa de consorcio, a ejecutar el objeto materia de la convocatoria, conforme a la Directiva "Participación de Proveedores en Consorcio en las Contrataciones del Estado".*

### Importante para la Entidad

*En caso que el objeto de la convocatoria sea la adquisición de bienes bajo la modalidad de ejecución llave en mano, cuando se requiera personal para la instalación y puesta en funcionamiento, y se haya considerado que éste es personal clave, se puede incluir el siguiente requisito de calificación:*

#### C. CAPACIDAD TÉCNICA Y PROFESIONAL C.1 EXPERIENCIA DEL PERSONAL CLAVE

##### Requisitos:

**1.-EL RESIDENTE TENDRÁ EL SIGUIENTE PERFIL:** Ingeniero de Informática y/o Ing. de Computación y/o Ing. de Sistemas y/o Ing. en telecomunicaciones y/o **Ing. Electrónico**: con título profesional, colegiado y habilitado, con experiencia mínima de 02 (dos) años en instalación de pantallas interactivas y/o pizarras interactivas y/o equipos de cómputo y/o equipos multimedia.

**2.-El especialista en seguridad tendrá el siguiente perfil: Un (01) especialista en seguridad, será un profesional en ingeniería en general, debiendo cumplir la experiencia profesional de un año** (será el encargado de velar por la seguridad de los trabajos y el correcto uso de los implementos de seguridad y equipos): con título profesional, colegiado y habilitado.

**3.-El técnico especialista en instalación de pantallas interactivas tendrá el siguiente perfil:** técnico en computación y/o téc. en informática y/o téc. en telecomunicaciones y/o téc. en sistemas y/o téc. en redes **y/o Téc. Electrónico**: con título y con ejercicio en el campo laboral mínima de un (01) año de experiencia, desde la emisión de su título.

##### Acreditación:

La experiencia del personal clave se acreditará con cualquiera de los siguientes documentos:  
(i) copia simple de contratos y su respectiva conformidad o (ii) constancias o (iii) certificados o (iv) cualquier otra documentación que, de manera fehaciente demuestre la experiencia del personal propuesto.

### Importante

- El tiempo de experiencia mínimo debe ser razonable y congruente con el periodo en el cual el personal ejecutará las actividades para las que se le requiere, de forma tal que no constituya una restricción a la participación de postores.
- Los documentos que acreditan la experiencia deben incluir los nombres y apellidos del personal clave, el cargo desempeñado, el plazo de la prestación indicando el día, mes y año de inicio y culminación, el nombre de la Entidad u organización que emite el documento y la fecha de emisión y nombres y apellidos de quien suscribe el

Ing. Américo A. Roque-Huacra  
CIP: 182819  
INSPECTOR DE OBRA

Ing. Cesar Huayllapuma Ramirez  
INSPECTOR INSTALACIONES ELECTRICAS  
CIP: 173269

Ing. Roberto Diergo Huilca  
INSPECTOR EN SISTEMAS  
CIP: 1310432







**MUNICIPALIDAD PROVINCIAL DE ESPINAR**

CUSCO - PERÚ



PERSONAS CONECTADAS AL MISMO TIEMPO		MINIMO	20	
1.16	TECNOLOGÍA TÁCTIL LED		SI	
1.17	TIPO DE TÁCTIL 20 PUNTOS MULTI TOUCH/ 20 PUNTOS E ESCRITURAMINIMO		SI	
1.18	MODO DE MANEJO HUMAN INTERFACE DEVICE (HID)LIBRE PARA DISPOSITIVOS CON CONEXIÓN VÍA USB (TECLADO, MOUSE, ETC)		SI	
1.19	MATERIAL DE SUPERFICIE (ACCESORIOS ADICIONAL) VIDRIO ANTIREFLECTIVO DE 4 MM		SI	
1.20	MODO DE SENSOR TÁCTIL DEDO, LAPICERO GUANTE U OTRO MEDIO SENSIBLE AL TACTO NO TRANSPARENTE.		SI	
1.21	PUERTO DE COMUNICACIÓN INDICAR		INDICAR	
1.22	TIEMPO DE RESPUESTA (TACTO ÚNICO)	ms	6-8	
1.23	PRESIÓN DE TACTO		indicar	
1.24	ANTI INTERFERENCIA		indicar	
1.25	CALIBRACIÓN MANUAL Y AUTOMÁTICO		si	
1.26	TIPO DE TACTO		indicar	
1.27	MODO DE ALIMENTACIÓN	V	100-240V-50/60Hz	
1.28	GRADO DE PROTECCIÓN IK07		IK07	
1.29	VIDRIO DE PROTECCIÓN ANTIVANDÁLICO		SI	
1.30	PROYECCIÓN DE CONTENIDO COMPATIBLE CON: CELULAR, TABLET, PC, LAPTOP Y OTROS)		SI	
1.31	ENTRADA DIGITAL DE AUDIO Y VIDEO PUERTO HDMI, MAYOR A 1		SI	
1.32	SALIDA DIGITAL DE AUDIO Y VIDEO HDMI Y/O TIPO C IGUAL O MAYOR A UNA		SI	
1.33	SALIDA DE AUDIO ANALÓGICO 1X AUDIO JACK 3.5MM		SI	
1.34	PUERTOS DE DATOS USB:		SI	
1.35	USB 3.0 MINIMO		SI	
1.36	USB 3.0 TIPO C MINIMO UNO		SI	
1.37	RED		SI	
1.38	1X LAN CONECTOR RJ-45 (1000 MBITS/SG)		SI	
1.39	CONEXIÓN INALAMBRICA WIFI,		SI	
1.40	BLUETOOTH 5.1 COMO MÍNIMO		SI	
1.41	SISTEMA OPERATIVO ANDROID TM 11		SI	
1.42	COMPATIBILIDAD EN WINDOWS 11 MINIMO		SI	
1.43	ARQUITECTURA		SI	
1.44	PROCESADOR INTEL I5 MINIMO O SU EQUIVALENTE		SI	
1.45	RAM 8 GB DDR4 MÍNIMO		SI	
1.46	ROM 128 GB MÍNIMO		SI	
1.47	TECNOLOGÍA		SI	
1.48	RECONOCIMIENTO TÁCTIL INFRARROJO		SI	
1.49	PUNTOS DE CONTACTO: MINIMO		SI	
1.50	CONEXIÓN TÁCTIL: POR USB		>= 20 PUNTOS TÁCTILES	
			SI	

MUNICIPALIDAD PROVINCIAL DE ESPINOSA

150 CONEXOS

Ing. Rocana Quirpe Huillca

ESPECIALISTA EN SISTEMAS

CIP.: 330452

Armas N° 101 - Central Telefonica 084-301272/084-301201/084-  
WWW.muniespinar.gob.pe-info@muniespinar.gob.pe TDR - 2024



MUNICIPALIDAD PROVINCIAL DE ESPINAR  
ADJUDICACIÓN SIMPLIFICADA AS N° 116-2024-MPE-C



MUNICIPALIDAD PROVINCIAL DE ESPINAR

CUSCO - PERÚ



1.51	MÁXIMA HORAS DE FUNCIONAMIENTO: MÍNIMO DE 16/7		SI	
1.52	ENTRADA DE ALIMENTACIÓN 100-240 VAC , 50/60HZ		SI	
1.53	CONSUMO DE ENERGÍA INDICAR		SI	
1.54	CONSUMO EN MODO STANDBY INDICAR		SI	
1.55	TEMPERATURA DE FUNCIONAMIENTO INDICAR		SI	
1.56	LÁPICES MÍNIMO 2 LÁPICES INDEPENDIENTES CON PUNTAS DUALES		SI	
1.57	CONEXIÓN VÍA INALÁMBRICA WIFI 5G MÍNIMO		SI	
1.58	INCLUYE SOFTWARE EDUCATIVO CON LICENCIA DE FABRICANTE, LICENCIA MÍNIMO 5 AÑOS		SI	
1.59	CON LICENCIA DE WINDOWS ORIGINAL Y/O PROTECCIÓN ANTI VIRUS CON LICENCIA MÍNIMO AUN AÑO		SI	
1.60	CABLE DE ALIMENTACIÓN 3 METROS 1 UNIDAD/ POR PANTALLA INTERACTIVA		SI	
1.61	CABLE USB TIPO A-TIPO B- TIPO C 5METROS 1 UNIDAD/ POR PANTALLA INTERACTIVA		SI	
1.62	CABLE HDMI 5 METROS 1 UNIDAD/ POR PANTALLA INTERACTIVA		SI	
1.63	LAPICERO 2 UNIDAD/ POR PANTALLA INTERACTIVA		SI	
1.64	MANUAL DE USUARIO, QSG, CONTROL A DISTANCIA, MÓDULO WI-FI.1 UNIDAD/ POR PANTALLA INTERACTIVA		SI	
1.65	SOPORTE 1SOPORTE METÁLICO PARA PARED 800*600 MM/POR PANTALLAINTERACTIVA CAPAC. 50 KG		SI	
2	CÁMARA WEB 4K USB 3.0			
2.1	MARCA		SI	
2.2	PAÍS DE FABRICACIÓN		SI	
2.3	SENSOR, MÍNIMO		SI	
2.4	TIPO DE SENSOR:	PIXELES	8MP	
2.5	REDUCCIÓN DIGITAL:		indicar	
2.6	MICRÓFONO STEREO INTEGRADO, CON REDUCCIÓN DE RUIDO		2D,3D	
2.7	FORMATO DE VIDEO SOPORTADO		SI	
2.8	CONECTIVIDAD		indicar	
2.9	DIMENSIONES		USB	
2.10	RESOLUCIÓN DE VIDEO		indicar	
2.11	VIDEO 4k Ultra HD (hasta 3840x2160 pixeles a 30 fps con un cable USB 3.0)	MÍNIMO	4K,8MP	
2.12	CAMPO DE VISIÓN 120° (DFOV), 110° (HFOV)		SI	
2.13	CAMPO VISUAL		DIAGONAL 120°	
2.14	ENCUADRE AUTOMÁTICO		SI	
2.15	PESO		INDICAR	
2.16	CERTIFICACIONES INDICAR		SI	
2.17	COMPATIBILIDAD SISTEMA OPERATIVO (las dos versiones más recientes)		Windows 10, Windows® 11 o posterior, macOS	
2.18	ZOOM DIGITAL		5X	
2.19	CONTENIDO DEL EMBALAJE Cámara web con clip de montaje universal extraíble (en cámara web), tapa de privacidad, acoplable, bolsa de viaje, cable USB-A a USB-		SI	

MUNICIPALIDAD PROVINCIAL DE ESPINAR  
Ing. Rosendo Durán Huerta  
ESPECIALISTA EN SISTEMAS  
CIP: 339432

Armas N° 101-Central Telefónica 084-301272/084-301201/084-  
WWW.muniespinar.gob.pe-info@muniespinar.gob.pe TDR - 2024





MUNICIPALIDAD PROVINCIAL DE ESPINAR  
ADJUDICACIÓN SIMPLIFICADA AS N° 116-2024-MPE-C



MUNICIPALIDAD PROVINCIAL DE ESPINAR

CUSCO - PERÚ



C de 2,0 m (USB 2.0 o 3.0), documentación del usuario.

3	UPS			
3.1	TOPOLOGIA		LINEA INTERACTIVA	
3.2	VOLTAJE DE ENTRADA		230	
3.3	POTENCIA NOMINAL W MÍNIMO	V	700	
3.4	POTENCIA NOMINAL VA	W	1000	
3.5	THD	VA	+1	
3.6	FACTOR DE POTENCIA	%	0.8	
3.7	TIPO DE CONEXIÓN DE ENTRADA		INDICAR	
3.8	TIPO DE CONEXIÓN DE SALIDA		INDICAR	
3.9	NUMERO DE UNIDAD DE RACK		2	
3.10	NUMERO DE CABLES	U	1	
3.11	TIPO DE BATERIA LIBRE DE MANTENIMIENTO		SI	
3.12	TIEMPO DE RECARGA		3	
3.13	AUTONOMÍA	HORAS	>= 30	
3.14	EQUIPO DUMINISTRADO	MINIMO	SI	
3.15	CABLE USB		SI	
3.16	CD DE DOCUMENTACIÓN		SI	
3.17	GUÍA DE INSTALACIÓN		SI	
3.18	RIELES DE APOYO PARA RACK-MOUNT		SI	
3.19	CABLE RS-232 DE SEÑALIZACIÓN SMART DEL UPS		SI	
3.20	PESO DEL PRODUCTO APROXIMADO		SI	
3.21	DIMENSIONES ALTURA X ANCHO X PROFUNDIDAD 8.5X48X47.5CM	HKG	28	
3.22	DISTORSION ARMONICA C/ CARGA		SI	
3.23	TIEMPO DE TRANSFERENCIA Típico	%	5	
3.24	TIPO DE ONDA DE SALIDA ONDA SENOIDAL PURA	ms	2	
4	SUPRESOR DE TRANSITORIOS		SI	
4.1	TIPO DE CONEXIÓN:		PARALELO	
4.2	CORRIENTE TRANSIENTE 8/20US: POR FASE	KA	25	
4.3	CORRIENTE DE CORTOCIRCUITO SCCR	kArms	100	
4.5	TIEMPO DE RESPUESTA	NANOSEGUNDOS	<1	
4.7	CARCASA PLÁSTICA: NEMA 4X. POLICARBONATO		SI	
4.8	CERTIFICACIONES: ANSI UL 1449 4TA EDICIÓN TIPO 1 Y TIPO 2		SI	
4.9	TEMPERATURA DE OPERACIÓN:		SI	
4.10	DIMENSIONES (ANCHO X FONDO X ALTURA):5.115" X 3.16" X 2.79" (H X W X D) APROIMADO	C	-40° A75°	
4.11	TENSIÓN NOMINAL:		SI	
4.12	RANGO DE OPERACIÓN DE FRECUENCIA:	VCA	240	
4.13	PESO APROXIMADO:	Hz	60	
		kg	0.63	

MUNICIPALIDAD PROVINCIAL DE ESPINAR  
Ing. Rosana Lizgo Huilca  
ESPECIALISTA EN SISTEMAS  
CIP: 1330452

MUNICIPALIDAD PROVINCIAL DE ESPINAR  
Ing. Cesar Páez López Ramírez  
INSPECTOR INSTALACIONES ELÉCTRICAS  
CIP: 173361

MUNICIPALIDAD PROVINCIAL DE ESPINAR  
Apolinario Chacayauri Hincó  
ING. CIVIL - CIP: 181758  
RESIDENTE DE OBRA

MUNICIPALIDAD PROVINCIAL DE ESPINAR  
Ing. Americo A. Roque Huarca  
CIP: 182819  
INSPECTOR DE OBRA

Plaza de Armas N° 101-Central Telefonica 084-301272/084-301201/084-301202  
WWW.muniespinar.gob.pe-info@muniespinar.gob.pe TDR - 2024



## 1. UBICACIÓN

Región: Cusco

Departamento: Cusco

Provincia: Espinar

Distrito: Espinar (Yauri)

Barrio: Suerocanto

COORDENADAS P1: 14°47'23.2"S 71°24'47.6"W

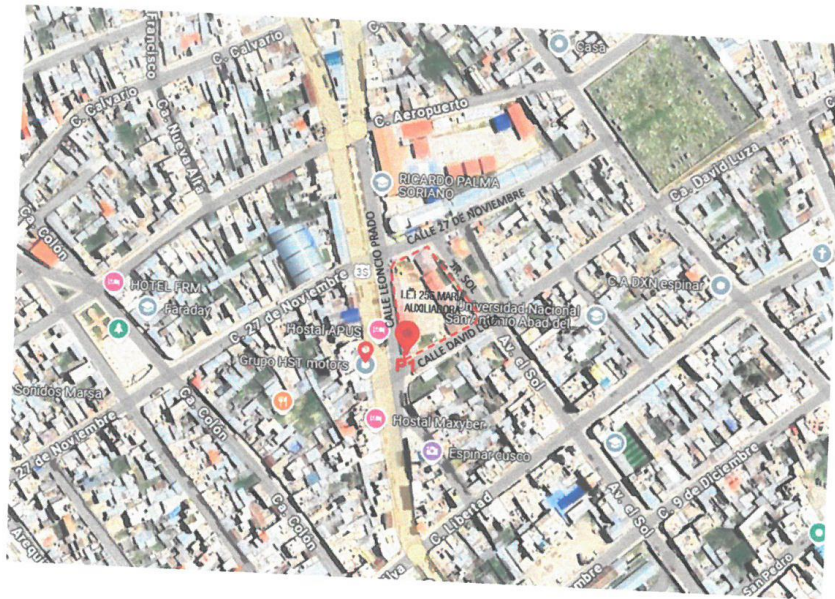

## 2. ACCESIBILIDAD

El proyecto se localiza en el centro de la ciudad de Espinar y prevé beneficiar a la población directa e indirecta.

Para acceder al proyecto partiendo de la capital de la República: Lima, debe arribarse a la ciudad de Cusco. Para ello existen las siguientes modalidades: la ciudad de Puno se encuentra aproximadamente a 1300 km al sureste de la ciudad de Lima. Por vía terrestre se comunica con Cajamarca, Apurímac, Cusco y Sicuani. Desde la ciudad de Lima, el viaje terrestre dura 25 horas previa escala en la ciudad de Cusco.

Los medios de transporte se dan de la siguiente manera:

MUNICIPALIDAD PROVINCIAL DE ESPINAR  
Ing. Rosana Quispe Huilca  
ESPECIALISTA EN SISTEMAS  
CIP.: 330452

MUNICIPALIDAD PROVINCIAL DE ESPINAR  
Ing. Cesar Huayllapuma Ramirez  
INSPECTOR DE INSTALACIONES ELECTRICAS  
CIP.: 173261

MUNICIPALIDAD PROVINCIAL DE ESPINAR  
Apollinar Changoayun Himche  
ING. CIVIL - CIP: 181758  
RESIDENTE DE OBRA

MUNICIPALIDAD PROVINCIAL DE ESPINAR  
Ing. Americo A. Roque Huanca  
CIP: 182819  
INSPECTOR DE OBRA





## PLANIMETRIA GENERAL 1ER. NIVEL

### UBICACION DE LAS PANTALLAS INTERACTIVAS:

 PANTALLAS INTERACTIVAS



MUNICIPALIDAD PROVINCIAL DE ESPINAR



Ing. Rosana Quispe Huilca  
ESPECIALISTA EN SISTEMAS  
CIP: 330452



MUNICIPALIDAD PROVINCIAL DE ESPINAR

Ing. Eusebio Paredes  
INSPECTOR DE INSTALACIONES ELECTRICAS  
CIP: 173361



MUNICIPALIDAD PROVINCIAL DE ESPINAR

Ing. Apolinar Chancayauri Ilmiche  
ING. CIVIL - CIP: 181758  
RESIDENTE DE OBRA



MUNICIPALIDAD PROVINCIAL DE ESPINAR

Ing. Americo A. Roque Huarca  
CIP: 182819  
INSPECTOR DE OBRA



## PLANIMETRIA GENERAL 2DO. NIVEL

### UBICACION DE LAS PANTALLAS INTERACTIVAS:



PANTALLAS INTERACTIVAS



MUNICIPALIDAD PROVINCIAL DE ESPINAR



Ing. Rocana Dwyne Huilca  
ESPECIALISTA EN SISTEMAS  
CIP.: 330452

MUNICIPALIDAD PROVINCIAL DE ESPINAR



Ing. Cesar Huayhapuma Ramirez  
INSPECTOR INSTALACIONES ELECTRICAS  
CIP.: 173361



Ing. Apolinar Chancayauri Haiche  
ING. CIVIL - CIP: 181756  
RESIDENTE DE OBRA

MUNICIPALIDAD PROVINCIAL DE ESPINAR  
Ing. Americo A. Roque Huarca  
CIP. 182819  
INSPECTOR DE OBRA





### CROQUIS DE INSTALACIÓN DE PANTALLA INTERACTIVAS

#### UBICACIÓN DE PANTALLA INTERACTIVA 86"

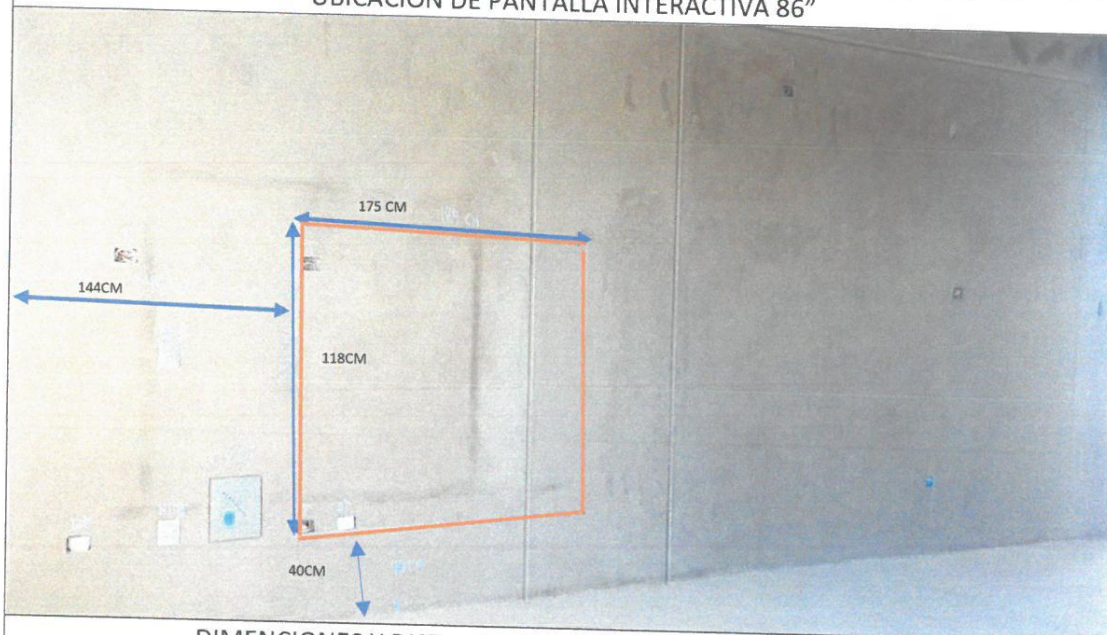

#### DIMENSIONES Y DISTANCIA DE LAS PANTALLAS INTERACTIVAS



MUNICIPALIDAD PROVINCIAL DE ESPINAR



Ing. Rosana Quispe Huilca  
ESPECIALISTA EN SISTEMAS  
CIP.: 330452



MUNICIPALIDAD PROVINCIAL DE ESPINAR

Ing. Cesar Huayllapuma Ramirez  
INSPECTOR INSTALACIONES ELECTRICAS  
CIP: 173361



MUNICIPALIDAD PROVINCIAL DE ESPINAR

Apolinario Chancayauri Huicho  
ING. CIVIL - CIP: 181753  
RESIDENTE DE OBRA



MUNICIPALIDAD PROVINCIAL DE ESPINAR

Ing. Americo A. Roque Huarca  
CIP. 182819  
INSPECTOR DE OBRA



#### CAPÍTULO IV FACTORES DE EVALUACIÓN

La evaluación se realiza sobre la base de cien (100) puntos.

Para determinar la oferta con el mejor puntaje y el orden de prelación de las ofertas, se considera lo siguiente:

FACTOR DE EVALUACIÓN	PUNTAJE / METODOLOGÍA PARA SU ASIGNACIÓN
<b>A. PRECIO</b>	
<p><u>Evaluación:</u> Se evaluará considerando el precio ofertado por el postor.</p> <p><u>Acreditación:</u> Se acreditará mediante el documento que contiene el precio de la oferta (<b>Anexo N° 6</b>).</p>	<p>La evaluación consistirá en otorgar el máximo puntaje a la oferta de precio más bajo y otorgar a las demás ofertas puntajes inversamente proporcionales a sus respectivos precios, según la siguiente fórmula:</p> $P_i = \frac{O_m \times PMP}{O_i}$ <p>i = Oferta P<sub>i</sub> = Puntaje de la oferta a evaluar O<sub>i</sub> = Precio i O<sub>m</sub> = Precio de la oferta más baja PMP = Puntaje máximo del precio</p> <p>100 puntos</p>





## CAPÍTULO V PROFORMA DEL CONTRATO

### Importante

*Dependiendo del objeto del contrato, de resultar indispensable, puede incluirse cláusulas adicionales o la adecuación de las propuestas en el presente documento, las que en ningún caso pueden contemplar disposiciones contrarias a la normativa vigente ni a lo señalado en este capítulo.*

Conste por el presente documento, la contratación de [CONSIGNAR LA DENOMINACIÓN DE LA CONVOCATORIA], que celebra de una parte [CONSIGNAR EL NOMBRE DE LA ENTIDAD], en adelante LA ENTIDAD, con RUC N° [.....], con domicilio legal en [.....], representada por [.....], identificado con DNI N° [.....], y de otra parte [.....], con RUC N° [.....], con domicilio legal en [.....], inscrita en la Ficha N° [.....] Asiento N° [.....] del Registro de Personas Jurídicas de la ciudad de [.....], debidamente representado por su Representante Legal, [.....], con DNI N° [.....], según poder inscrito en la Ficha N° [.....], Asiento N° [.....] del Registro de Personas Jurídicas de la ciudad de [.....], a quien en adelante se le denominará EL CONTRATISTA en los términos y condiciones siguientes:

### **CLÁUSULA PRIMERA: ANTECEDENTES**

Con fecha [.....], el órgano encargado de las contrataciones o el comité de selección, según corresponda, adjudicó la buena pro de la **ADJUDICACIÓN SIMPLIFICADA N° [CONSIGNAR NOMENCLATURA DEL PROCEDIMIENTO DE SELECCIÓN]** para la contratación de [CONSIGNAR LA DENOMINACIÓN DE LA CONVOCATORIA], a [INDICAR NOMBRE DEL GANADOR DE LA BUENA PRO], cuyos detalles e importe constan en los documentos integrantes del presente contrato.

### **CLÁUSULA SEGUNDA: OBJETO**

El presente contrato tiene por objeto [CONSIGNAR EL OBJETO DE LA CONTRATACIÓN].

### **CLÁUSULA TERCERA: MONTO CONTRACTUAL**

El monto total del presente contrato asciende a [CONSIGNAR MONEDA Y MONTO], que incluye todos los impuestos de Ley.

Este monto comprende el costo del bien, todos los tributos, seguros, transporte, inspecciones, pruebas y, de ser el caso, los costos laborales conforme a la legislación vigente, así como cualquier otro concepto que pueda tener incidencia sobre la ejecución de la prestación materia del presente contrato.

### **CLÁUSULA CUARTA: DEL PAGO<sup>12</sup>**

LA ENTIDAD se obliga a pagar la contraprestación a EL CONTRATISTA en [INDICAR MONEDA], en [INDICAR EL DETALLE DEL PAGO ÚNICO O PAGOS A CUENTA, SEGÚN CORRESPONDA], luego de la recepción formal y completa de la documentación correspondiente, según lo establecido en el artículo 171 del Reglamento de la Ley de Contrataciones del Estado.

Para tal efecto, el responsable de otorgar la conformidad de la prestación deberá hacerlo en un plazo que no excederá de los siete (7) días de producida la recepción, salvo que se requiera efectuar pruebas que permitan verificar el cumplimiento de la obligación, en cuyo caso la conformidad se emite en un plazo máximo de quince (15) días, bajo responsabilidad de dicho funcionario.

LA ENTIDAD debe efectuar el pago dentro de los diez (10) días calendario siguientes de otorgada la conformidad de los bienes, siempre que se verifiquen las condiciones establecidas en el contrato para ello, bajo responsabilidad del funcionario competente.

<sup>12</sup> En cada caso concreto, dependiendo de la naturaleza del contrato, podrá adicionarse la información que resulte pertinente a efectos de generar el pago.



En caso de retraso en el pago por parte de LA ENTIDAD, salvo que se deba a caso fortuito o fuerza mayor, EL CONTRATISTA tendrá derecho al pago de intereses legales conforme a lo establecido en el artículo 39 de la Ley de Contrataciones del Estado y en el artículo 171 de su Reglamento, los que se computan desde la oportunidad en que el pago debió efectuarse.

#### **CLÁUSULA QUINTA: DEL PLAZO DE LA EJECUCIÓN DE LA PRESTACIÓN**

El plazo de ejecución del presente contrato es de [.....], el mismo que se computa desde [CONSIGNAR SI ES DEL DÍA SIGUIENTE DEL PERFECCIONAMIENTO DEL CONTRATO, DESDE LA FECHA QUE SE ESTABLEZCA EN EL CONTRATO O DESDE LA FECHA EN QUE SE CUMPLAN LAS CONDICIONES PREVISTAS EN EL CONTRATO PARA EL INICIO DE LA EJECUCIÓN, DEBIENDO INDICAR LAS MISMAS EN ESTE ÚLTIMO CASO. EN LA MODALIDAD DE LLAVE EN MANO DETALLAR EL PLAZO DE ENTREGA, SU INSTALACIÓN Y PUESTA EN FUNCIONAMIENTO].

#### **Importante para la Entidad**

*En el caso de contratación de prestaciones accesorias, se puede incluir la siguiente cláusula:*

#### **CLÁUSULA ...: PRESTACIONES ACCESORIAS**<sup>13</sup>

*“Las prestaciones accesorias tienen por objeto [CONSIGNAR EL OBJETO DE LAS PRESTACIONES ACCESORIAS].*

*El monto de las prestaciones accesorias asciende a [CONSIGNAR MONEDA Y MONTO], que incluye todos los impuestos de Ley.*

*El plazo de ejecución de las prestaciones accesorias es de [.....], el mismo que se computa desde [CONSIGNAR SI ES DEL DÍA SIGUIENTE DEL CUMPLIMIENTO DE LAS PRESTACIONES PRINCIPALES, DESDE LA FECHA QUE SE ESTABLEZCA EN EL CONTRATO O DESDE LA FECHA EN QUE SE CUMPLAN LAS CONDICIONES PREVISTAS EN EL CONTRATO PARA EL INICIO DE LA EJECUCIÓN DE LAS PRESTACIONES ACCESORIAS, DEBIENDO INDICAR LAS MISMAS EN ESTE ÚLTIMO CASO].*

*[DE SER EL CASO, INCLUIR OTROS ASPECTOS RELACIONADOS A LA EJECUCIÓN DE LAS PRESTACIONES ACCESORIAS].”*

*Incorporar a las bases o eliminar, según corresponda*

#### **CLÁUSULA SEXTA: PARTES INTEGRANTES DEL CONTRATO**

El presente contrato está conformado por las bases integradas, la oferta ganadora, así como los documentos derivados del procedimiento de selección que establezcan obligaciones para las partes.

#### **CLÁUSULA SÉTIMA: GARANTÍAS**

EL CONTRATISTA entregó al perfeccionamiento del contrato la respectiva garantía incondicional, solidaria, irrevocable, y de realización automática en el país al solo requerimiento, a favor de LA ENTIDAD, por los conceptos, montos y vigencias siguientes:

- De fiel cumplimiento del contrato: [CONSIGNAR EL MONTO], a través de la [INDICAR EL TIPO DE GARANTÍA PRESENTADA] N° [INDICAR NÚMERO DEL DOCUMENTO] emitida por [SEÑALAR EMPRESA QUE LA EMITE]. Monto que es equivalente al diez por ciento (10%) del monto del contrato original, la misma que debe mantenerse vigente hasta la conformidad de la recepción de la prestación.

En el caso que corresponda, consignar lo siguiente:

- Garantía fiel cumplimiento por prestaciones accesorias: [CONSIGNAR EL MONTO], a través de la [INDICAR EL TIPO DE GARANTÍA PRESENTADA] N° [INDICAR NÚMERO DEL DOCUMENTO] emitida por [SEÑALAR EMPRESA QUE LA EMITE], la misma que debe

<sup>13</sup> De conformidad con la Directiva sobre prestaciones accesorias, los contratos relativos al cumplimiento de la(s) prestación(es) principal(es) y de la(s) prestación(es) accesorias, pueden estar contenidos en uno o dos documentos. En el supuesto que ambas prestaciones estén contenidas en un mismo documento, estas deben estar claramente diferenciadas, debiendo indicarse entre otros aspectos, el precio y plazo de cada prestación.



mantenerse vigente hasta el cumplimiento total de las obligaciones garantizadas.

#### **Importante**

*De conformidad con el artículo 152 del Reglamento, no se constituirá garantía de fiel cumplimiento del contrato ni garantía de fiel cumplimiento por prestaciones accesorias, en contratos cuyos montos sean iguales o menores a doscientos mil Soles (S/ 200,000.00). Dicha excepción también aplica a los contratos derivados de procedimientos de selección por relación de ítems, cuando el monto del ítem adjudicado o la sumatoria de los montos de los ítems adjudicados no supere el monto señalado anteriormente.*

#### **CLÁUSULA OCTAVA: EJECUCIÓN DE GARANTÍAS POR FALTA DE RENOVACIÓN**

LA ENTIDAD puede solicitar la ejecución de las garantías cuando EL CONTRATISTA no las hubiere renovado antes de la fecha de su vencimiento, conforme a lo dispuesto en el literal a) del numeral 155.1 del artículo 155 del Reglamento de la Ley de Contrataciones del Estado.

#### **Importante para la Entidad**

*Sólo en el caso que la Entidad hubiese previsto otorgar adelanto, se debe incluir la siguiente cláusula:*

#### **CLÁUSULA NOVENA: ADELANTO DIRECTO**

*“LA ENTIDAD otorgará [CONSIGNAR NÚMERO DE ADELANTOS A OTORGARSE]adelantos directos por el [CONSIGNAR PORCENTAJE QUE NO DEBE EXCEDER DEL 30% DEL MONTO DEL CONTRATO ORIGINAL] del monto del contrato original.*

*EL CONTRATISTA debe solicitar los adelantos dentro de [CONSIGNAR EL PLAZO Y OPORTUNIDAD PARA LA SOLICITUD], adjuntando a su solicitud la garantía por adelantos mediante carta fianza o póliza de caución acompañada del comprobante de pago correspondiente. Vencido dicho plazo no procederá la solicitud.*

*LA ENTIDAD debe entregar el monto solicitado dentro de [CONSIGNAR EL PLAZO]siguientes a la presentación de la solicitud del contratista.”*

*Incorporar a las bases o eliminar, según corresponda.*

#### **CLÁUSULA DÉCIMA: RECEPCIÓN Y CONFORMIDAD DE LA PRESTACIÓN**

La recepción y conformidad de la prestación se regula por lo dispuesto en el artículo 168 del Reglamento de la Ley de Contrataciones del Estado. La recepción será otorgada por [CONSIGNAR EL ÁREA O UNIDAD ORGÁNICA DE ALMACÉN O LA QUE HAGA SUS VECES]y la conformidad será otorgada por [CONSIGNAR EL ÁREA O UNIDAD ORGÁNICA QUE OTORGARÁ LA CONFORMIDAD] en el plazo máximo de [CONSIGNAR SIETE (7) DÍAS O MÁXIMO QUINCE (15) DÍAS, EN CASO SE REQUIERA EFECTUAR PRUEBAS QUE PERMITAN VERIFICAR EL CUMPLIMIENTO DE LA OBLIGACIÓN] días de producida la recepción.

De existir observaciones, LA ENTIDAD las comunica al CONTRATISTA, indicando claramente el sentido de estas, otorgándole un plazo para subsanar no menor de dos (2) ni mayor de ocho (8) días. Dependiendo de la complejidad o sofisticación de las subsanaciones a realizar el plazo para subsanar no puede ser menor de cinco (5) ni mayor de quince (15) días. Si pese al plazo otorgado, EL CONTRATISTA no cumpliera a cabalidad con la subsanación, LA ENTIDAD puede otorgar al CONTRATISTA periodos adicionales para las correcciones pertinentes. En este supuesto corresponde aplicar la penalidad por mora desde el vencimiento del plazo para subsanar.

Este procedimiento no resulta aplicable cuando los bienes manifiestamente no cumplan con las características y condiciones ofrecidas, en cuyo caso LA ENTIDAD no efectúa la recepción o no otorga la conformidad, según corresponda, debiendo considerarse como no ejecutada la prestación, aplicándose la penalidad que corresponda por cada día de atraso.

#### **CLÁUSULA UNDÉCIMA: DECLARACIÓN JURADA DEL CONTRATISTA**

EL CONTRATISTA declara bajo juramento que se compromete a cumplir las obligaciones derivadas del presente contrato, bajo sanción de quedar inhabilitado para contratar con el Estado en caso de incumplimiento.



#### **CLÁUSULA DUODÉCIMA: RESPONSABILIDAD POR VICIOS OCULTOS**

La recepción conforme de la prestación por parte de LA ENTIDAD no enerva su derecho a reclamar posteriormente por defectos o vicios ocultos, conforme a lo dispuesto por los artículos 40 de la Ley de Contrataciones del Estado y 173 de su Reglamento.

El plazo máximo de responsabilidad del contratista es de [CONSIGNAR TIEMPO EN AÑOS, NO MENOR DE UN (1) AÑO] año(s) contado a partir de la conformidad otorgada por LA ENTIDAD.

#### **CLÁUSULA DÉCIMA TERCERA: PENALIDADES**

Si EL CONTRATISTA incurre en retraso injustificado en la ejecución de las prestaciones objeto del contrato, LA ENTIDAD le aplica automáticamente una penalidad por mora por cada día de atraso, de acuerdo a la siguiente fórmula:

$$\text{Penalidad Diaria} = \frac{0.10 \times \text{monto vigente}}{F \times \text{plazo vigente en días}}$$

Donde:

**F = 0.25 para plazos mayores a sesenta (60) días o;**

**F = 0.40 para plazos menores o iguales a sesenta (60) días.**

El retraso se justifica a través de la solicitud de ampliación de plazo debidamente aprobado. Adicionalmente, se considera justificado el retraso, y en consecuencia no se aplica penalidad, cuando EL CONTRATISTA acredite, de modo objetivamente sustentado, que el mayor tiempo transcurrido no le resulta imputable. En este último caso la calificación del retraso como justificado por parte de LA ENTIDAD no da lugar al pago de gastos generales ni costos directos de ningún tipo, conforme el numeral 162.5 del artículo 162 del Reglamento de la Ley de Contrataciones del Estado.

#### **Importante**

*De haberse previsto establecer penalidades distintas a la penalidad por mora, incluir dichas penalidades, los supuestos de aplicación de penalidad, la forma de cálculo de la penalidad para cada supuesto y el procedimiento mediante el cual se verifica el supuesto a penalizar, conforme el artículo 163 del Reglamento de la Ley de Contrataciones del Estado.*

Estas penalidades se deducen de los pagos a cuenta o del pago final, según corresponda; o si fuera necesario, se cobra del monto resultante de la ejecución de la garantía de fiel cumplimiento.

Estos dos (2) tipos de penalidades pueden alcanzar cada una un monto máximo equivalente al diez por ciento (10%) del monto del contrato vigente, o de ser el caso, del ítem que debió ejecutarse.

Cuando se llegue a cubrir el monto máximo de la penalidad por mora o el monto máximo para otras penalidades, de ser el caso, LA ENTIDAD puede resolver el contrato por incumplimiento.

#### **CLÁUSULA DÉCIMA CUARTA: RESOLUCIÓN DEL CONTRATO**

Cualquiera de las partes puede resolver el contrato, de conformidad con el numeral 32.3 del artículo 32 y artículo 36 de la Ley de Contrataciones del Estado, y el artículo 164 de su Reglamento. De darse el caso, LA ENTIDAD procederá de acuerdo a lo establecido en el artículo 165 del Reglamento de la Ley de Contrataciones del Estado.

#### **CLÁUSULA DÉCIMA QUINTA: RESPONSABILIDAD DE LAS PARTES**

Cuando se resuelva el contrato por causas imputables a algunas de las partes, se debe resarcir los daños y perjuicios ocasionados, a través de la indemnización correspondiente. Ello no obsta la aplicación de las sanciones administrativas, penales y pecuniarias a que dicho incumplimiento diere lugar, en el caso que éstas correspondan.

Lo señalado precedentemente no exime a ninguna de las partes del cumplimiento de las demás obligaciones previstas en el presente contrato.

#### **CLÁUSULA DÉCIMA SEXTA: ANTICORRUPCIÓN**



EL CONTRATISTA declara y garantiza no haber, directa o indirectamente, o tratándose de una persona jurídica a través de sus socios, integrantes de los órganos de administración, apoderados, representantes legales, funcionarios, asesores o personas vinculadas a las que se refiere el artículo 7 del Reglamento de la Ley de Contrataciones del Estado, ofrecido, negociado o efectuado, cualquier pago o, en general, cualquier beneficio o incentivo ilegal en relación al contrato.

Asimismo, el CONTRATISTA se obliga a conducirse en todo momento, durante la ejecución del contrato, con honestidad, probidad, veracidad e integridad y de no cometer actos ilegales o de corrupción, directa o indirectamente o a través de sus socios, accionistas, participacionistas, integrantes de los órganos de administración, apoderados, representantes legales, funcionarios, asesores y personas vinculadas a las que se refiere el artículo 7 del Reglamento de la Ley de Contrataciones del Estado.

Además, EL CONTRATISTA se compromete a i) comunicar a las autoridades competentes, de manera directa y oportuna, cualquier acto o conducta ilícita o corrupta de la que tuviera conocimiento; y ii) adoptar medidas técnicas, organizativas y/o de personal apropiadas para evitar los referidos actos o prácticas.

Finalmente, EL CONTRATISTA se compromete a no colocar a los funcionarios públicos con los que deba interactuar, en situaciones reñidas con la ética. En tal sentido, reconoce y acepta la prohibición de ofrecerles a éstos cualquier tipo de obsequio, donación, beneficio y/o gratificación, ya sea de bienes o servicios, cualquiera sea la finalidad con la que se lo haga.

#### **CLÁUSULA DÉCIMA SÉTIMA: MARCO LEGAL DEL CONTRATO**

Sólo en lo no previsto en este contrato, en la Ley de Contrataciones del Estado y su Reglamento, en las directivas que emita el OSCE y demás normativa especial que resulte aplicable, serán de aplicación supletoria las disposiciones pertinentes del Código Civil vigente, cuando corresponda, y demás normas de derecho privado.

#### **CLÁUSULA DÉCIMA OCTAVA: SOLUCIÓN DE CONTROVERSIAS<sup>14</sup>**

Las controversias que surjan entre las partes durante la ejecución del contrato se resuelven mediante conciliación o arbitraje, según el acuerdo de las partes.

Cualquiera de las partes tiene derecho a iniciar el arbitraje a fin de resolver dichas controversias dentro del plazo de caducidad previsto en la Ley de Contrataciones del Estado y su Reglamento.

Facultativamente, cualquiera de las partes tiene el derecho a solicitar una conciliación dentro del plazo de caducidad correspondiente, según lo señalado en el artículo 224 del Reglamento de la Ley de Contrataciones del Estado, sin perjuicio de recurrir al arbitraje, en caso no se llegue a un acuerdo entre ambas partes o se llegue a un acuerdo parcial. Las controversias sobre nulidad del contrato solo pueden ser sometidas a arbitraje.

El Laudo arbitral emitido es inapelable, definitivo y obligatorio para las partes desde el momento de su notificación, según lo previsto en el numeral 45.21 del artículo 45 de la Ley de Contrataciones del Estado.

#### **CLÁUSULA DÉCIMA NOVENA: FACULTAD DE ELEVAR A ESCRITURA PÚBLICA**

Cualquiera de las partes puede elevar el presente contrato a Escritura Pública corriendo con todos los gastos que demande esta formalidad.

#### **CLÁUSULA VIGÉSIMA: DOMICILIO PARA EFECTOS DE LA EJECUCIÓN CONTRACTUAL**

Las partes declaran el siguiente domicilio para efecto de las notificaciones que se realicen durante la ejecución del presente contrato:

DOMICILIO DE LA ENTIDAD: [.....]

DOMICILIO DEL CONTRATISTA: [CONSIGNAR EL DOMICILIO SEÑALADO POR EL POSTOR GANADOR DE LA BUENA PRO AL PRESENTAR LOS REQUISITOS PARA EL

<sup>14</sup> De acuerdo con el numeral 225.3 del artículo 225 del Reglamento, las partes pueden recurrir al arbitraje ad hoc cuando las controversias deriven de procedimientos de selección cuyo valor estimado sea menor o igual a cinco millones con 00/100 soles (S/ 5 000 000,00).



#### PERFECCIONAMIENTO DEL CONTRATO]

La variación del domicilio aquí declarado de alguna de las partes debe ser comunicada a la otra parte, formalmente y por escrito, con una anticipación no menor de quince (15) días calendario.

De acuerdo con las bases integradas, la oferta y las disposiciones del presente contrato, las partes lo firman por duplicado en señal de conformidad en la ciudad de [.....] al [CONSIGNAR FECHA].

\_\_\_\_\_  
“LA ENTIDAD”

\_\_\_\_\_  
“EL CONTRATISTA”

#### Importante

*Este documento puede firmarse digitalmente si ambas partes cuentan con firma digital, según la Ley N° 27269, Ley de Firmas y Certificados Digitales<sup>15</sup>.*

<sup>15</sup> Para mayor información sobre la normativa de firmas y certificados digitales ingresar a:  
<https://www.indecopi.gob.pe/web/firmas-digitales/firmar-y-certificados-digitales>



## ANEXOS





## ANEXO N° 1

### DECLARACIÓN JURADA DE DATOS DEL POSTOR

Señores

#### COMITÉ DE SELECCIÓN

#### ADJUDICACIÓN SIMPLIFICADA N° 116-2024-MPE-C

Presente.-

El que se suscribe, [.....], postor y/o Representante Legal de [CONSIGNAR EN CASO DE SER PERSONA JURÍDICA], identificado con [CONSIGNAR TIPO DE DOCUMENTO DE IDENTIDAD] N° [CONSIGNAR NÚMERO DE DOCUMENTO DE IDENTIDAD], con poder inscrito en la localidad de [CONSIGNAR EN CASO DE SER PERSONA JURÍDICA] en la Ficha N° [CONSIGNAR EN CASO DE SER PERSONA JURÍDICA] Asiento N° [CONSIGNAR EN CASO DE SER PERSONA JURÍDICA], **DECLARO BAJO JURAMENTO** que la siguiente información se sujeta a la verdad:

Nombre, Denominación o Razón Social :			
Domicilio Legal :			
RUC :	Teléfono(s) :		
MYPE <sup>16</sup>		Sí	No
Correo electrónico :			

#### Autorización de notificación por correo electrónico:

Autorizo que se notifiquen al correo electrónico indicado las siguientes actuaciones:

1. Solicitud de la descripción a detalle de todos los elementos constitutivos de la oferta.
2. Solicitud de reducción de la oferta económica.
3. Solicitud de subsanación de los requisitos para perfeccionar el contrato.
4. Solicitud para presentar los documentos para perfeccionar el contrato, según orden de prelación, de conformidad con lo previsto en el artículo 141 del Reglamento.
5. Respuesta a la solicitud de acceso al expediente de contratación.
6. Notificación de la orden de compra<sup>17</sup>

Asimismo, me comprometo a remitir la confirmación de recepción, en el plazo máximo de dos (2) días hábiles de recibida la comunicación.

[CONSIGNAR CIUDAD Y FECHA]

.....  
**Firma, Nombres y Apellidos del postor o Representante legal, según corresponda**

#### Importante

*La notificación dirigida a la dirección de correo electrónico consignada se entenderá válidamente efectuada cuando la Entidad reciba acuse de recepción.*

#### Importante

<sup>16</sup> Esta información será verificada por la Entidad en la página web del Ministerio de Trabajo y Promoción del Empleo en la sección consulta de empresas acreditadas en el REMYPE en el link <http://www2.trabajo.gob.pe/servicios-en-linea-2-2/> y se tendrá en cuenta en caso de empate, conforme a lo previsto en el artículo 91 del Reglamento.

<sup>17</sup> Cuando el monto del valor estimado del procedimiento o del ítem no supere los doscientos mil Soles (S/ 200,000.00), en caso se haya optado por perfeccionar el contrato con una orden de compra.





Cuando se trate de consorcios, la declaración jurada es la siguiente:

## ANEXO N° 1

### DECLARACIÓN JURADA DE DATOS DEL POSTOR

Señores  
**COMITÉ DE SELECCIÓN**  
**ADJUDICACIÓN SIMPLIFICADA N° 116-2024-MPE-C**  
Presente.-

El que se suscribe, [...], representante común del consorcio [CONSIGNAR EL NOMBRE DEL CONSORCIO], identificado con [CONSIGNAR TIPO DE DOCUMENTO DE IDENTIDAD] N° [CONSIGNAR NÚMERO DE DOCUMENTO DE IDENTIDAD], **DECLARO BAJO JURAMENTO** que la siguiente información se sujeta a la verdad:

Datos del consorciado 1					
Nombre, Denominación o Razón Social :					
Domicilio Legal :					
RUC :		Teléfono(s) :			
MYPE <sup>18</sup>		Sí		No	
Correo electrónico :					

Datos del consorciado 2					
Nombre, Denominación o Razón Social :					
Domicilio Legal :					
RUC :		Teléfono(s) :			
MYPE <sup>19</sup>		Sí		No	
Correo electrónico :					

Datos del consorciado ...					
Nombre, Denominación o Razón Social :					
Domicilio Legal :					
RUC :		Teléfono(s) :			
MYPE <sup>20</sup>		Sí		No	
Correo electrónico :					

#### Autorización de notificación por correo electrónico:

Correo electrónico del consorcio:
-----------------------------------

Autorizo que se notifiquen al correo electrónico indicado las siguientes actuaciones:

1. Solicitud de la descripción a detalle de todos los elementos constitutivos de la oferta.
2. Solicitud de reducción de la oferta económica.
3. Solicitud de subsanación de los requisitos para perfeccionar el contrato.

<sup>18</sup> Esta información será verificada por la Entidad en la página web del Ministerio de Trabajo y Promoción del Empleo en la sección consulta de empresas acreditadas en el REMYPE en el link <http://www2.trabajo.gob.pe/servicios-en-linea-2-2/> y se tendrá en cuenta en caso de empate, conforme a lo previsto en el artículo 91 del Reglamento. Para dicho efecto, todos los integrantes del consorcio deben acreditar la condición de micro o pequeña empresa.

<sup>19</sup> Ibídem.

<sup>20</sup> Ibídem.



4. Solicitud para presentar los documentos para perfeccionar el contrato, según orden de prelación, de conformidad con lo previsto en el artículo 141 del Reglamento.
5. Respuesta a la solicitud de acceso al expediente de contratación.
6. Notificación de la orden de compra<sup>21</sup>

Asimismo, me comprometo a remitir la confirmación de recepción, en el plazo máximo de dos (2) días hábiles de recibida la comunicación.

[CONSIGNAR CIUDAD Y FECHA]

.....  
**Firma, Nombres y Apellidos del representante  
común del consorcio**

**Importante**

*La notificación dirigida a la dirección de correo electrónico consignada se entenderá válidamente efectuada cuando la Entidad reciba acuse de recepción.*

<sup>21</sup> Cuando el monto del valor estimado del procedimiento o del ítem no supere los doscientos mil Soles (S/ 200,000.00), en caso se haya optado por perfeccionar el contrato con una orden de compra.



## ANEXO N° 2

### DECLARACIÓN JURADA (ART. 52 DEL REGLAMENTO DE LA LEY DE CONTRATACIONES DEL ESTADO)

Señores

**COMITÉ DE SELECCIÓN**  
**ADJUDICACIÓN SIMPLIFICADA N° 116-2024-MPE-C**

Presente.-

Mediante el presente el suscrito, postor y/o Representante Legal de [CONSIGNAR EN CASO DE SER PERSONA JURÍDICA], declaro bajo juramento:

- i. No haber incurrido y me obligo a no incurrir en actos de corrupción, así como a respetar el principio de integridad.
- ii. No tener impedimento para postular en el procedimiento de selección ni para contratar con el Estado, conforme al artículo 11 de la Ley de Contrataciones del Estado.
- iii. Conocer las sanciones contenidas en la Ley de Contrataciones del Estado y su Reglamento, así como las disposiciones aplicables de la Ley N° 27444, Ley del Procedimiento Administrativo General.
- iv. Participar en el presente proceso de contratación en forma independiente sin mediar consulta, comunicación, acuerdo, arreglo o convenio con ningún proveedor; y, conocer las disposiciones del Decreto Legislativo N° 1034, Decreto Legislativo que aprueba la Ley de Represión de Conductas Anticompetitivas.
- v. Conocer, aceptar y someterme a las bases, condiciones y reglas del procedimiento de selección.
- vi. Ser responsable de la veracidad de los documentos e información que presento en el presente procedimiento de selección.
- vii. Comprometerme a mantener la oferta presentada durante el procedimiento de selección y a perfeccionar el contrato, en caso de resultar favorecido con la buena pro.

[CONSIGNAR CIUDAD Y FECHA]

.....  
**Firma, Nombres y Apellidos del postor o  
Representante legal, según corresponda**

#### **Importante**

*En el caso de consorcios, cada integrante debe presentar esta declaración jurada, salvo que sea presentada por el representante común del consorcio.*



### ANEXO N° 3

#### DECLARACIÓN JURADA DE CUMPLIMIENTO DE LAS ESPECIFICACIONES TÉCNICAS

Señores

**COMITÉ DE SELECCIÓN**

**ADJUDICACIÓN SIMPLIFICADA N° 116-2024-MPE-C**

Presente.-

Es grato dirigirme a usted, para hacer de su conocimiento que luego de haber examinado las bases y demás documentos del procedimiento de la referencia y, conociendo todos los alcances y las condiciones detalladas en dichos documentos, el postor que suscribe ofrece el [CONSIGNAR EL OBJETO DE LA CONVOCATORIA], de conformidad con las Especificaciones Técnicas que se indican en el numeral 3.1 del Capítulo III de la sección específica de las bases y los documentos del procedimiento.

[CONSIGNAR CIUDAD Y FECHA]

.....  
**Firma, Nombres y Apellidos del postor o  
Representante legal o común, según corresponda**

#### Importante

*Adicionalmente, puede requerirse la presentación de documentación que acredite el cumplimiento de las especificaciones técnicas, conforme a lo indicado en el acápite relacionado al contenido de las ofertas de la presente sección de las bases.*



#### ANEXO N° 4

#### DECLARACIÓN JURADA DE PLAZO DE ENTREGA

Señores

**COMITÉ DE SELECCIÓN**

**ADJUDICACIÓN SIMPLIFICADA N° 116-2024-MPE-C**

Presente.-

Mediante el presente, con pleno conocimiento de las condiciones que se exigen en las bases del procedimiento de la referencia, me comprometo a entregar los bienes objeto del presente procedimiento de selección en el plazo de [CONSIGNAR EL PLAZO OFERTADO. EN CASO DE LA MODALIDAD DE LLAVE EN MANO DETALLAR EL PLAZO DE ENTREGA, SU INSTALACIÓN Y PUESTA EN FUNCIONAMIENTO].

[CONSIGNAR CIUDAD Y FECHA]

.....  
**Firma, Nombres y Apellidos del postor o  
Representante legal o común, según corresponda**





## ANEXO N° 5

### PROMESA DE CONSORCIO (Sólo para el caso en que un consorcio se presente como postor)

Señores  
**COMITÉ DE SELECCIÓN**  
**ADJUDICACIÓN SIMPLIFICADA N° 116-2024-MPE-C**  
Presente.-

Los suscritos declaramos expresamente que hemos convenido en forma irrevocable, durante el lapso que dure el procedimiento de selección, para presentar una oferta conjunta a la **ADJUDICACIÓN SIMPLIFICADA N° [CONSIGNAR NOMENCLATURA DEL PROCEDIMIENTO]**

Asimismo, en caso de obtener la buena pro, nos comprometemos a formalizar el contrato de consorcio, de conformidad con lo establecido por el artículo 140 del Reglamento de la Ley de Contrataciones del Estado, bajo las siguientes condiciones:

- a) Integrantes del consorcio
1. [NOMBRE, DENOMINACIÓN O RAZÓN SOCIAL DEL CONSORCIADO 1].
  2. [NOMBRE, DENOMINACIÓN O RAZÓN SOCIAL DEL CONSORCIADO 2].
- b) Designamos a [CONSIGNAR NOMBRES Y APELLIDOS DEL REPRESENTANTE COMÚN], identificado con [CONSIGNAR TIPO DE DOCUMENTO DE IDENTIDAD] N° [CONSIGNAR NÚMERO DE DOCUMENTO DE IDENTIDAD], como representante común del consorcio para efectos de participar en todos los actos referidos al procedimiento de selección, suscripción y ejecución del contrato correspondiente con [CONSIGNAR NOMBRE DE LA ENTIDAD].

Asimismo, declaramos que el representante común del consorcio no se encuentra impedido, inhabilitado ni suspendido para contratar con el Estado.

- c) Fijamos nuestro domicilio legal común en [.....].
- d) Las obligaciones que corresponden a cada uno de los integrantes del consorcio son las siguientes:

1. OBLIGACIONES DE [NOMBRE, DENOMINACIÓN O RAZÓN SOCIAL DEL CONSORCIADO 1] [ % ]<sup>22</sup>

[DESCRIBIR LAS OBLIGACIONES DEL CONSORCIADO 1]

2. OBLIGACIONES DE [NOMBRE, DENOMINACIÓN O RAZÓN SOCIAL DEL CONSORCIADO 2] [ % ]<sup>23</sup>

[DESCRIBIR LAS OBLIGACIONES DEL CONSORCIADO 2]

TOTAL OBLIGACIONES 100%<sup>24</sup>

[CONSIGNAR CIUDAD Y FECHA]

<sup>22</sup> Consignar únicamente el porcentaje total de las obligaciones, el cual debe ser expresado en número entero, sin decimales.

<sup>23</sup> Consignar únicamente el porcentaje total de las obligaciones, el cual debe ser expresado en número entero, sin decimales.

<sup>24</sup> Este porcentaje corresponde a la sumatoria de los porcentajes de las obligaciones de cada uno de los integrantes del consorcio.



.....  
**Consortiado 1**  
**Nombres, apellidos y firma del Consortiado 1**  
**o de su Representante Legal**  
**Tipo y N° de Documento de Identidad**

.....  
**Consortiado 2**  
**Nombres, apellidos y firma del Consortiado 2**  
**o de su Representante Legal**  
**Tipo y N° de Documento de Identidad**

**Importante**

*De conformidad con el artículo 52 del Reglamento, las firmas de los integrantes del consorcio deben ser legalizadas.*



**Importante para la Entidad**

*En caso de la contratación de bienes bajo el sistema a suma alzada incluir el siguiente anexo:*

*Esta nota deberá ser eliminada una vez culminada la elaboración de las bases*

**ANEXO N° 6**

**PRECIO DE LA OFERTA**

Señores

**COMITÉ DE SELECCIÓN**

**ADJUDICACIÓN SIMPLIFICADA N° 116-2024-MPE-C**

Presente.-

Es grato dirigirme a usted, para hacer de su conocimiento que, de acuerdo con las bases, mi oferta es la siguiente:

CONCEPTO	PRECIO TOTAL
<b>TOTAL</b>	

El precio de la oferta [CONSIGNAR LA MONEDA DE LA CONVOCATORIA] incluye todos los tributos, seguros, transporte, inspecciones, pruebas y, de ser el caso, los costos laborales conforme a la legislación vigente, así como cualquier otro concepto que pueda tener incidencia sobre el costo del bien a contratar; excepto la de aquellos postores que gocen de alguna exoneración legal, no incluirán en el precio de su oferta los tributos respectivos.

[CONSIGNAR CIUDAD Y FECHA]

.....  
**Firma, Nombres y Apellidos del postor o  
Representante legal o común, según corresponda**

**Importante**

- *El postor debe consignar el precio total de la oferta, sin perjuicio que, de resultar favorecido con la buena pro, presente el detalle de precios unitarios para el perfeccionamiento del contrato.*
- *El postor que goce de alguna exoneración legal, debe indicar que su oferta no incluye el tributo materia de la exoneración, debiendo incluir el siguiente texto:*

*"Mi oferta no incluye [CONSIGNAR EL TRIBUTO MATERIA DE LA EXONERACIÓN]"*

**Importante para la Entidad**

- *En caso de procedimientos según relación de ítems, consignar lo siguiente:  
"El postor puede presentar el precio de su oferta en un solo documento o documentos independientes, en los ítems que se presente".*
- *En caso de contrataciones que conllevan la ejecución de prestaciones accesorias, consignar lo siguiente:  
"El postor debe detallar en el precio de su oferta, el monto correspondiente a la prestación principal y las prestaciones accesorias".*

*Incluir o eliminar, según corresponda*



#### Importante para la Entidad

*Si durante la fase de actos preparatorios, las Entidades advierten que es posible la participación de proveedores que gozan del beneficio de la exoneración del IGV prevista en la Ley N° 27037, Ley de Promoción de la Inversión en la Amazonía, incluir el siguiente anexo:*

*Esta nota deberá ser eliminada una vez culminada la elaboración de las bases*

### ANEXO N° 7

#### DECLARACIÓN JURADA DE CUMPLIMIENTO DE CONDICIONES PARA LA APLICACIÓN DE LA EXONERACIÓN DEL IGV

Señores

**[CONSIGNAR ÓRGANO ENCARGADO DE LAS CONTRATACIONES O COMITÉ DE SELECCIÓN, SEGÚN CORRESPONDA]**

**ADJUDICACIÓN SIMPLIFICADA N° [CONSIGNAR NOMENCLATURA DEL PROCEDIMIENTO]**

Presente.-

Mediante el presente el suscrito, postor y/o Representante Legal de **[CONSIGNAR EN CASO DE SER PERSONA JURÍDICA]**, declaro bajo juramento que gozo del beneficio de la exoneración del IGV previsto en la Ley N° 27037, Ley de Promoción de la Inversión en la Amazonía, dado que cumplo con las condiciones siguientes:

- 1.- Que el domicilio fiscal de la empresa<sup>25</sup> se encuentra ubicada en la Amazonía y coincide con el lugar establecido como sede central (donde tiene su administración y lleva su contabilidad);
- 2.- Que la empresa se encuentra inscrita en las Oficinas Registrales de la Amazonía (exigible en caso de personas jurídicas);
- 3.- Que, al menos el setenta por ciento (70%) de los activos fijos de la empresa se encuentran en la Amazonía; y
- 4.- Que la empresa no tiene producción fuera de la Amazonía.<sup>26</sup>

**[CONSIGNAR CIUDAD Y FECHA]**

.....  
**Firma, Nombres y Apellidos del postor o Representante legal, según corresponda**

#### Importante

*Cuando se trate de consorcios, esta declaración jurada será presentada por cada uno de los integrantes del consorcio, salvo que se trate de consorcios con contabilidad independiente, en cuyo caso debe ser suscrita por el representante común, debiendo indicar su condición de consorcio con contabilidad independiente y el número de RUC del consorcio.*

<sup>25</sup> En el artículo 1 del "Reglamento de las Disposiciones Tributarias contenidas en la Ley de Promoción de la Inversión en la Amazonía" se define como "empresa" a las "Personas naturales, sociedades conyugales, sucesiones indivisas y personas consideradas jurídicas por la Ley del Impuesto a la Renta, generadoras de rentas de tercera categoría, ubicadas en la Amazonía. Las sociedades conyugales son aquellas que ejerzan la opción prevista en el Artículo 16 de la Ley del Impuesto a la Renta."

<sup>26</sup> En caso de empresas de comercialización, no consignar esta condición.





## ANEXO N° 8

### EXPERIENCIA DEL POSTOR EN LA ESPECIALIDAD

Señores  
**COMITÉ DE SELECCIÓN**  
**ADJUDICACIÓN SIMPLIFICADA N° 116-2024-MPE-C**  
Presente.-

Mediante el presente, el suscrito detalla la siguiente EXPERIENCIA EN LA ESPECIALIDAD:

N°	CLIENTE	OBJETO DEL CONTRATO	N° CONTRATO / O/C / COMPROBANTE DE PAGO	FECHA DEL CONTRATO O CP <sup>27</sup>	FECHA DE LA CONFORMIDAD DE SER EL CASO <sup>28</sup>	EXPERIENCIA PROVENIENTE <sup>29</sup> DE:	MONEDA	IMPORTE <sup>30</sup>	TIPO DE CAMBIO VENTA <sup>31</sup>	MONTO FACTURADO ACUMULADO <sup>32</sup>
1										
2										
3										

<sup>27</sup> Se refiere a la fecha de suscripción del contrato, de la emisión de la Orden de Compra o de cancelación del comprobante de pago, según corresponda.

<sup>28</sup> Únicamente, cuando la fecha del perfeccionamiento del contrato, sea previa a los ocho (8) años anteriores a la fecha de presentación de ofertas, caso en el cual el postor debe acreditar que la conformidad se emitió dentro de dicho periodo.

<sup>29</sup> Si el titular de la experiencia no es el postor, consignar si dicha experiencia corresponde a la matriz en caso que el postor sea sucursal, o fue transmitida por reorganización societaria, debiendo acompañar la documentación sustentatoria correspondiente. Al respecto, según la Opinión N° 216-2017/DTN "*Considerando que la sociedad matriz y la sucursal constituyen la misma persona jurídica, la sucursal puede acreditar como suya la experiencia de su matriz*". Del mismo modo, según lo previsto en la Opinión N° 010-2013/DTN, "*... en una operación de reorganización societaria que comprende tanto una fusión como una escisión, la sociedad resultante podrá acreditar como suya la experiencia de la sociedad incorporada o absorbida, que se extingue producto de la fusión; asimismo, si en virtud de la escisión se transfiere un bloque patrimonial consistente en una línea de negocio completa, la sociedad resultante podrá acreditar como suya la experiencia de la sociedad escindida, correspondiente a la línea de negocio transmitida. De esta manera, la sociedad resultante podrá emplear la experiencia transmitida, como consecuencia de la reorganización societaria antes descrita, en los futuros procesos de selección en los que participe*".

<sup>30</sup> Se refiere al monto del contrato ejecutado incluido adicionales y reducciones, de ser el caso.

<sup>31</sup> El tipo de cambio venta debe corresponder al publicado por la SBS correspondiente a la fecha de suscripción del contrato, de la emisión de la Orden de Compra o de cancelación del comprobante de pago, según corresponda.

<sup>32</sup> Consignar en la moneda establecida en las bases.



MUNICIPALIDAD PROVINCIAL DE ESPINAR  
ADJUDICACIÓN SIMPLIFICADA AS N° 116-2024-MPE-C



Nº	CLIENTE	OBJETO DEL CONTRATO	N° CONTRATO / O/C / COMPROBANTE DE PAGO	FECHA DEL CONTRATO O CP <sup>27</sup>	FECHA DE LA CONFORMIDAD DE SER EL CASO <sup>28</sup>	EXPERIENCIA PROVENIENTE <sup>29</sup> DE:	MONEDA	IMPORTE <sup>30</sup>	TIPO DE CAMBIO VENTA <sup>31</sup>	MONTO FACTURADO ACUMULADO <sup>32</sup>
4										
5										
6										
7										
8										
9										
10										
	...									
20										
TOTAL										

[CONSIGNAR CIUDAD Y FECHA]

.....  
Firma, Nombres y Apellidos del postor o  
Representante legal o común, según corresponda



## ANEXO N° 9

### DECLARACIÓN JURADA (NUMERAL 49.4 DEL ARTÍCULO 49 DEL REGLAMENTO)

Señores  
**COMITÉ DE SELECCIÓN**  
**ADJUDICACIÓN SIMPLIFICADA N° 116-2024-MPE-C**  
Presente.-

Mediante el presente el suscrito, postor y/o Representante Legal de [CONSIGNAR EN CASO DE SER PERSONA JURÍDICA], declaro que la experiencia que acredito de la empresa [CONSIGNAR LA DENOMINACIÓN DE LA PERSONA JURÍDICA] como consecuencia de una reorganización societaria, no se encuentra en el supuesto establecido en el numeral 49.4 del artículo 49 del Reglamento.

[CONSIGNAR CIUDAD Y FECHA]

.....  
**Firma, Nombres y Apellidos del postor o  
Representante legal, según corresponda**

#### Importante

*A efectos de cautelar la veracidad de esta declaración, el postor puede verificar la información de la Relación de Proveedores Sancionados por el Tribunal de Contrataciones del Estado con Sanción Vigente en <http://portal.osce.gob.pe/rnp/content/relación-de-proveedores-sancionados>.*

*También le asiste dicha facultad al órgano encargado de las contrataciones o al órgano de la Entidad al que se le haya asignado la función de verificación de la oferta presentada por el postor ganador de la buena pro.*



## ANEXO N° 10

### SOLICITUD DE BONIFICACIÓN DEL CINCO POR CIENTO (5%) POR TENER LA CONDICIÓN DE MICRO Y PEQUEÑA EMPRESA

Señores  
**COMITÉ DE SELECCIÓN**  
**ADJUDICACIÓN SIMPLIFICADA N° 116-2024-MPE-C**  
Presente.-

Mediante el presente el suscrito, postor y/o Representante legal de [CONSIGNAR EN CASO DE SER PERSONA JURÍDICA], solicito la asignación de la bonificación del cinco por ciento (5%) sobre el puntaje total obtenido, debido a que mi representada cuenta con la condición de micro y pequeña empresa.

[CONSIGNAR CIUDAD Y FECHA]

.....  
**Firma, Nombres y Apellidos del postor o**  
**Representante legal o común, según corresponda**

#### Importante

- *Para asignar la bonificación, el órgano encargado de las contrataciones o comité de selección, según corresponda, verifica la página web del Ministerio de Trabajo y Promoción del Empleo en la sección consulta de empresas acreditadas en el REMYPE en el link <http://www2.trabajo.gob.pe/servicios-en-linea-2-2/>.*
- *Para que un consorcio pueda acceder a la bonificación, cada uno de sus integrantes debe cumplir con la condición de micro y pequeña empresa.*





**ANEXO N° 11**

**AUTORIZACIÓN DE NOTIFICACIÓN DE LA DECISIÓN DE LA ENTIDAD SOBRE LA  
SOLICITUD DE AMPLIACIÓN DE PLAZO MEDIANTE MEDIOS ELECTRÓNICOS DE  
COMUNICACIÓN**

**(DOCUMENTO A PRESENTAR EN EL PERFECCIONAMIENTO DEL CONTRATO)**

Señores  
**COMITÉ DE SELECCIÓN**  
**ADJUDICACIÓN SIMPLIFICADA N° 116-2024-MPE-C**  
Presente.-

El que se suscribe, [.....], postor adjudicado y/o Representante Legal de [CONSIGNAR EN CASO DE SER PERSONA JURÍDICA], identificado con [CONSIGNAR TIPO DE DOCUMENTO DE IDENTIDAD] N° [CONSIGNAR NÚMERO DE DOCUMENTO DE IDENTIDAD], autorizo que durante la ejecución del contrato se me notifique al correo electrónico [INDICAR EL CORREO ELECTRÓNICO] lo siguiente:

✓ Notificación de la decisión de la Entidad respecto a la solicitud de ampliación de plazo.

[CONSIGNAR CIUDAD Y FECHA]

.....  
**Firma, Nombres y Apellidos del postor o  
Representante legal o común, según  
corresponda**

**Importante**

*La notificación de la decisión de la Entidad respecto a la solicitud de ampliación de plazo se efectúa por medios electrónicos de comunicación, siempre que se cuente con la autorización correspondiente y sea posible obtener un acuse de recibo a través del mecanismo utilizado.*