

BASES ESTÁNDAR DE ADJUDICACIÓN SIMPLIFICADA PARA LA CONTRATACIÓN DE SERVICIOS EN GENERAL

Aprobado mediante Directiva N°001-2019-OSCE/CD



SUB DIRECCIÓN DE NORMATIVIDAD – DIRECCIÓN TÉCNICO NORMATIVA
ORGANISMO SUPERVISOR DE LAS CONTRATACIONES DEL ESTADO - OSCE

SIMBOLOGÍA UTILIZADA:

N°	Símbolo	Descripción
1	[ABC] / [.....]	La información solicitada dentro de los corchetes sombreados debe ser completada por la Entidad durante la elaboración de las bases.
2	[ABC] / [.....]	Es una indicación, o información que deberá ser completada por la Entidad con posterioridad al otorgamiento de la buena pro para el caso específico de la elaboración de la PROFORMA DEL CONTRATO; o por los proveedores, en el caso de los ANEXOS de la oferta.
3	<div>Importante</div> <ul style="list-style-type: none"> • Abc 	Se refiere a consideraciones importantes a tener en cuenta por el órgano encargado de las contrataciones o comité de selección, según corresponda y por los proveedores.
4	<div>Advertencia</div> <ul style="list-style-type: none"> • Abc 	Se refiere a advertencias a tener en cuenta por el órgano encargado de las contrataciones o comité de selección, según corresponda y por los proveedores.
5	<div>Importante para la Entidad</div> <ul style="list-style-type: none"> • Xyz 	Se refiere a consideraciones importantes a tener en cuenta por el órgano encargado de las contrataciones o comité de selección, según corresponda y deben ser eliminadas una vez culminada la elaboración de las bases.

CARACTERÍSTICAS DEL DOCUMENTO:

Las bases estándar deben ser elaboradas en formato WORD, y deben tener las siguientes características:

N°	Características	Parámetros
1	Márgenes	Superior : 2.5 cm Inferior: 2.5 cm Izquierda: 2.5 cm Derecha: 2.5 cm
2	Fuente	Arial
3	Estilo de Fuente	Normal: Para el contenido en general Cursiva: Para el encabezado y pie de página Para las Consideraciones importantes (Ítem 3 del cuadro anterior)
4	Color de Fuente	Automático: Para el contenido en general Azul : Para las Consideraciones importantes (Ítem 3 del cuadro anterior)
5	Tamaño de Letra	16 : Para las dos primeras hojas de las Secciones General y Específica 11 : Para el nombre de los Capítulos. 10 : Para el cuerpo del documento en general 9 : Para el encabezado y pie de página Para el contenido de los cuadros, pudiendo variar, según la necesidad 8 : Para las Notas al pie
6	Alineación	Justificada: Para el contenido en general y notas al pie. Centrada : Para la primera página, los títulos de las Secciones y nombres de los Capítulos)
7	Interlineado	Sencillo
8	Espaciado	Anterior : 0 Posterior : 0
9	Subrayado	Para los nombres de las Secciones y para resaltar o hacer hincapié en algún concepto

INSTRUCCIONES DE USO:

- Una vez registrada la información solicitada dentro de los corchetes sombreados en gris, el texto deberá quedar en letra tamaño 10, con estilo normal, sin formato de negrita y sin sombreado.
- La nota **IMPORTANTE** no puede ser modificada ni eliminada en la Sección General. En el caso de la Sección Específica debe seguirse la instrucción que se indica en dicha nota.

Elaboradas en enero de 2019

Modificadas en marzo, junio y diciembre de 2019, julio 2020, julio y diciembre 2021, junio y octubre de 2022

BASES INTEGRADAS

BASES ESTÁNDAR DE ADJUDICACIÓN SIMPLIFICADA PARA LA CONTRATACIÓN DE SERVICIOS EN GENERAL

ADJUDICACIÓN SIMPLIFICADA Nº 012-2023-OGESS-E/CS

[PRIMERA CONVOCATORIA]

**CONTRATACIÓN DEL SERVICIO DE MANTENIMIENTO DE
LAS INSTALACIONES DE HOSPITALIZACIÓN,
PREVENCIÓN Y CONTROL DEL CÁNCER DE LA OGESS
ESPECIALIZADA, HOSPITAL II-2 TARAPOTO, PROVINCIA
SAN MARTIN-SAN MARTIN**

DEBER DE COLABORACIÓN

La Entidad y todo proveedor que se someta a las presentes Bases, sea como participante, postor y/o contratista, deben conducir su actuación conforme a los principios previstos en la Ley de Contrataciones del Estado.

En este contexto, se encuentran obligados a prestar su colaboración al OSCE y a la Secretaría Técnica de la Comisión de Defensa de la Libre Competencia del INDECOPI, en todo momento según corresponda a sus competencias, a fin de comunicar presuntos casos de fraude, colusión y corrupción por parte de los funcionarios y servidores de la Entidad, así como los proveedores y demás actores que participan en el proceso de contratación.

De igual forma, deben poner en conocimiento del OSCE y a la Secretaría Técnica de la Comisión de Defensa de la Libre Competencia del INDECOPI los indicios de conductas anticompetitivas que se presenten durante el proceso de contratación, en los términos del Decreto Legislativo N° 1034, "Ley de Represión de Conductas Anticompetitivas", o norma que la sustituya, así como las demás normas de la materia.

La Entidad y todo proveedor que se someta a las presentes Bases, sea como participante, postor y/o contratista del proceso de contratación deben permitir al OSCE o a la Secretaría Técnica de la Comisión de Defensa de la Libre Competencia del INDECOPI el acceso a la información referida a las contrataciones del Estado que sea requerida, prestar testimonio o absolución de posiciones que se requieran, entre otras formas de colaboración.

SECCIÓN GENERAL

DISPOSICIONES COMUNES DEL PROCEDIMIENTO DE SELECCIÓN

(ESTA SECCIÓN NO DEBE SER MODIFICADA EN NINGÚN EXTREMO, BAJO SANCIÓN DE NULIDAD)

CAPÍTULO I ETAPAS DEL PROCEDIMIENTO DE SELECCIÓN

1.1. REFERENCIAS

Cuando en el presente documento se mencione la palabra Ley, se entiende que se está haciendo referencia a la Ley N° 30225, Ley de Contrataciones del Estado, y cuando se mencione la palabra Reglamento, se entiende que se está haciendo referencia al Reglamento de la Ley de Contrataciones del Estado aprobado por Decreto Supremo N° 344-2018-EF.

Las referidas normas incluyen sus respectivas modificaciones, de ser el caso.

1.2. CONVOCATORIA

Se realiza a través de su publicación en el SEACE de conformidad con lo señalado en el artículo 54 del Reglamento, en la fecha señalada en el calendario del procedimiento de selección, debiendo adjuntar las bases y resumen ejecutivo.

1.3. REGISTRO DE PARTICIPANTES

El registro de participantes se realiza conforme al artículo 55 del Reglamento. En el caso de un consorcio, basta que se registre uno (1) de sus integrantes.

Importante

- *Para registrarse como participante en un procedimiento de selección convocado por las Entidades del Estado Peruano, es necesario que los proveedores cuenten con inscripción vigente y estar habilitados ante el Registro Nacional de Proveedores (RNP) que administra el Organismo Supervisor de las Contrataciones del Estado (OSCE). Para obtener mayor información, se puede ingresar a la siguiente dirección electrónica: www.rnp.gob.pe.*
- *Los proveedores que deseen registrar su participación deben ingresar al SEACE utilizando su Certificado SEACE (usuario y contraseña). Asimismo, deben observar las instrucciones señaladas en el documento de orientación “Guía para el registro de participantes electrónico” publicado en <https://www2.seace.gob.pe/>.*
- *En caso los proveedores no cuenten con inscripción vigente en el RNP y/o se encuentren inhabilitados o suspendidos para ser participantes, postores y/o contratistas, el SEACE restringirá su registro, quedando a potestad de estos intentar nuevamente registrar su participación en el procedimiento de selección en cualquier otro momento, dentro del plazo establecido para dicha etapa, siempre que haya obtenido la vigencia de su inscripción o quedado sin efecto la sanción que le impuso el Tribunal de Contrataciones del Estado.*

1.4. FORMULACIÓN DE CONSULTAS Y OBSERVACIONES A LAS BASES

La formulación de consultas y observaciones a las bases se efectúa de conformidad con lo establecido en los numerales 72.1 y 72.2 del artículo 72 del Reglamento, así como el literal a) del artículo 89 del Reglamento.

Importante

No pueden formularse consultas ni observaciones respecto del contenido de una ficha de homologación aprobada. Las consultas y observaciones que se formulen sobre el particular, se tienen como no presentadas.

1.5. ABSOLUCIÓN DE CONSULTAS, OBSERVACIONES E INTEGRACIÓN DE BASES

La absolución de consultas, observaciones e integración de las bases se realizan conforme a las disposiciones previstas en el numeral 72.4 del artículo 72 del Reglamento y el literal a) del artículo 89 del Reglamento.

Importante

- *No se absolverán consultas y observaciones a las bases que se presenten en forma física.*
- *Cuando exista divergencia entre lo indicado en el pliego de absolución de consultas y observaciones y la integración de bases, prevalece lo absuelto en el referido pliego; sin perjuicio, del deslinde de responsabilidades correspondiente.*

1.6. FORMA DE PRESENTACIÓN DE OFERTAS

Las ofertas se presentan conforme lo establecido en el artículo 59 y en el artículo 90 del Reglamento.

Las declaraciones juradas, formatos o formularios previstos en las bases que conforman la oferta deben estar debidamente firmados por el postor (firma manuscrita o digital, según la Ley Nº 27269, Ley de Firmas y Certificados Digitales¹). Los demás documentos deben ser visados por el postor. En el caso de persona jurídica, por su representante legal, apoderado o mandatario designado para dicho fin y, en el caso de persona natural, por este o su apoderado. No se acepta el pegado de la imagen de una firma o visto. Las ofertas se presentan foliadas.

Importante

- *Los formularios electrónicos que se encuentran en el SEACE y que los proveedores deben llenar para presentar sus ofertas, tienen carácter de declaración jurada.*
- *En caso la información contenida en los documentos escaneados que conforman la oferta no coincida con lo declarado a través del SEACE, prevalece la información declarada en los documentos escaneados.*
- *No se tomarán en cuenta las ofertas que se presenten en físico a la Entidad.*

1.7. PRESENTACIÓN Y APERTURA DE OFERTAS

El participante presentará su oferta de manera electrónica a través del SEACE, desde las 00:01 horas hasta las 23:59 horas del día establecido para el efecto en el cronograma del procedimiento; adjuntando el archivo digitalizado que contenga los documentos que conforman la oferta de acuerdo a lo requerido en las bases.

El participante debe verificar antes de su envío, bajo su responsabilidad, que el archivo pueda ser descargado y su contenido sea legible.

Importante

Los integrantes de un consorcio no pueden presentar ofertas individuales ni conformar más de un consorcio en un procedimiento de selección, o en un determinado ítem cuando se trate de procedimientos de selección según relación de ítems.

¹ Para mayor información sobre la normativa de firmas y certificados digitales ingresar a: <https://www.indecopi.gob.pe/web/firmas-digitales/firmar-y-certificados-digitales>

En la apertura electrónica de la oferta, el órgano encargado de las contrataciones o el comité de selección, según corresponda, verifica la presentación de lo exigido en la sección específica de las bases de conformidad con el numeral 73.2 del artículo 73 del Reglamento y determina si las ofertas responden a las características y/o requisitos y condiciones de los Términos de Referencia, detallados en la sección específica de las bases. De no cumplir con lo requerido, la oferta se considera no admitida.

1.8. EVALUACIÓN DE LAS OFERTAS

La evaluación de las ofertas se realiza conforme a lo establecido en el numeral 74.1 y el literal a) del numeral 74.2 del artículo 74 del Reglamento.

En el supuesto de que dos (2) o más ofertas empaten, la determinación del orden de prelación de las ofertas empatadas se efectúa siguiendo estrictamente el orden establecido en el numeral 91.1 del artículo 91 del Reglamento.

El desempate mediante sorteo se realiza de manera electrónica a través del SEACE.

Importante

En el caso de contratación de servicios en general que se presten fuera de la provincia de Lima y Callao, cuyo valor estimado no supere los doscientos mil Soles (S/ 200,000.00), a solicitud del postor se asigna una bonificación equivalente al diez por ciento (10%) sobre el puntaje total obtenido por los postores con domicilio en la provincia donde prestará el servicio, o en las provincias colindantes, sean o no pertenecientes al mismo departamento o región. El domicilio es el consignado en la constancia de inscripción ante el RNP². Lo mismo aplica en el caso de procedimientos de selección por relación de ítems, cuando algún ítem no supera el monto señalado anteriormente.

1.9. CALIFICACIÓN DE OFERTAS

La calificación de las ofertas se realiza conforme a lo establecido en los numerales 75.1 y 75.2 del artículo 75 del Reglamento.

1.10. SUBSANACIÓN DE LAS OFERTAS

La subsanación de las ofertas se sujeta a lo establecido en el artículo 60 del Reglamento. El plazo que se otorgue para la subsanación no puede ser inferior a un (1) día hábil

La solicitud de subsanación se realiza de manera electrónica a través del SEACE y será remitida al correo electrónico consignado por el postor al momento de realizar su inscripción en el RNP, siendo su responsabilidad el permanente seguimiento de las notificaciones a dicho correo. La notificación de la solicitud se entiende efectuada el día de su envío al correo electrónico.

La presentación de las subsanaciones se realiza a través del SEACE. No se tomará en cuenta la subsanación que se presente en físico a la Entidad.

1.11. RECHAZO DE LAS OFERTAS

Previo al otorgamiento de la buena pro, el órgano encargado de las contrataciones o el comité de selección, según corresponda, revisa las ofertas económicas que cumplen los requisitos de calificación, de conformidad con lo establecido para el rechazo de ofertas, previsto en el artículo 68 del Reglamento, de ser el caso.

² La constancia de inscripción electrónica se visualizará en el portal web del Registro Nacional de Proveedores: www.mpp.gob.pe

De rechazarse alguna de las ofertas calificadas, el órgano encargado de las contrataciones o el comité de selección, según corresponda, revisa el cumplimiento de los requisitos de calificación de los postores que siguen en el orden de prelación, en caso las hubiere.

1.12. OTORGAMIENTO DE LA BUENA PRO

Definida la oferta ganadora, el órgano encargado de las contrataciones o el comité de selección, según corresponda, otorga la buena pro mediante su publicación en el SEACE, incluyendo el cuadro comparativo y las actas debidamente motivadas de los resultados de la admisión, no admisión, evaluación, calificación, descalificación, rechazo y el otorgamiento de la buena pro.

1.13. CONSENTIMIENTO DE LA BUENA PRO

Cuando se hayan presentado dos (2) o más ofertas, el consentimiento de la buena pro se produce a los cinco (5) días hábiles siguientes de la notificación de su otorgamiento, sin que los postores hayan ejercido el derecho de interponer el recurso de apelación.

En caso que se haya presentado una sola oferta, el consentimiento de la buena pro se produce el mismo día de la notificación de su otorgamiento.

El consentimiento del otorgamiento de la buena pro se publica en el SEACE al día hábil siguiente de producido.

Importante

Una vez consentido el otorgamiento de la buena pro, el órgano encargado de las contrataciones o el órgano de la Entidad al que se haya asignado tal función realiza la verificación de la oferta presentada por el postor ganador de la buena pro conforme lo establecido en el numeral 64.6 del artículo 64 del Reglamento.

CAPÍTULO II

SOLUCIÓN DE CONTROVERSIAS DURANTE EL PROCEDIMIENTO DE SELECCIÓN

2.1. RECURSO DE APELACIÓN

A través del recurso de apelación se pueden impugnar los actos dictados durante el desarrollo del procedimiento de selección hasta antes del perfeccionamiento del contrato.

El recurso de apelación se presenta ante la Entidad convocante, y es conocido y resuelto por su Titular, cuando el valor estimado sea igual o menor a cincuenta (50) UIT. Cuando el valor estimado sea mayor a dicho monto, el recurso de apelación se presenta ante y es resuelto por el Tribunal de Contrataciones del Estado.

En los procedimientos de selección según relación de ítems, el valor estimado total del procedimiento determina ante quién se presenta el recurso de apelación.

Los actos que declaren la nulidad de oficio, la cancelación del procedimiento de selección y otros actos emitidos por el Titular de la Entidad que afecten la continuidad de este, se impugnan ante el Tribunal de Contrataciones del Estado.

Importante

- *Una vez otorgada la buena pro, el órgano encargado de las contrataciones o el comité de selección, según corresponda, está en la obligación de permitir el acceso de los participantes y postores al expediente de contratación, salvo la información calificada como secreta, confidencial o reservada por la normativa de la materia, a más tardar dentro del día siguiente de haberse solicitado por escrito.*

Luego de otorgada la buena pro no se da a conocer las ofertas cuyos requisitos de calificación no fueron analizados y revisados por el órgano encargado de las contrataciones o el comité de selección, según corresponda.

- *A efectos de recoger la información de su interés, los postores pueden valerse de distintos medios, tales como: (i) la lectura y/o toma de apuntes, (ii) la captura y almacenamiento de imágenes, e incluso (iii) pueden solicitar copia de la documentación obrante en el expediente, siendo que, en este último caso, la Entidad deberá entregar dicha documentación en el menor tiempo posible, previo pago por tal concepto.*
- *El recurso de apelación se presenta ante la Mesa de Partes del Tribunal o ante las oficinas desconcentradas del OSCE, o en la Unidad de Trámite Documentario de la Entidad, según corresponda.*

2.2. PLAZOS DE INTERPOSICIÓN DEL RECURSO DE APELACIÓN

La apelación contra el otorgamiento de la buena pro o contra los actos dictados con anterioridad a ella se interpone dentro de los cinco (5) días hábiles siguientes de haberse notificado el otorgamiento de la buena pro.

La apelación contra los actos dictados con posterioridad al otorgamiento de la buena pro, contra la declaración de nulidad, cancelación y declaratoria de desierto del procedimiento, se interpone dentro de los cinco (5) días hábiles siguientes de haberse tomado conocimiento del acto que se desea impugnar.

CAPÍTULO III DEL CONTRATO

3.1. PERFECCIONAMIENTO DEL CONTRATO

Los plazos y el procedimiento para perfeccionar el contrato se realiza conforme a lo indicado en el artículo 141 del Reglamento.

El contrato se perfecciona con la suscripción del documento que lo contiene, salvo en los contratos cuyo monto del valor estimado no supere los doscientos mil Soles (S/ 200,000.00), en los que se puede perfeccionar con la recepción de la orden de servicios, conforme a lo previsto en la sección específica de las bases.

En el caso de procedimientos de selección por relación de ítems, se puede perfeccionar el contrato con la suscripción del documento o con la recepción de una orden de servicios, cuando el valor estimado del ítem corresponda al parámetro establecido en el párrafo anterior.

Importante

El órgano encargado de las contrataciones o el comité de selección, según corresponda, debe consignar en la sección específica de las bases la forma en que se perfeccionará el contrato, sea con la suscripción del contrato o la recepción de la orden de servicios. En caso la Entidad perfeccione el contrato con la recepción de la orden de servicios no debe incluir la proforma del contrato establecida en el Capítulo V de la sección específica de las bases.

Para perfeccionar el contrato, el postor ganador de la buena pro debe presentar los documentos señalados en el artículo 139 del Reglamento y los previstos en la sección específica de las bases.

3.2. GARANTÍAS

Las garantías que deben otorgar los postores y/o contratistas, según corresponda, son las de fiel cumplimiento del contrato y por los adelantos.

3.2.1. GARANTÍA DE FIEL CUMPLIMIENTO

Como requisito indispensable para perfeccionar el contrato, el postor ganador debe entregar a la Entidad la garantía de fiel cumplimiento del mismo por una suma equivalente al diez por ciento (10%) del monto del contrato original. Esta se mantiene vigente hasta la conformidad de la recepción de la prestación a cargo del contratista.

3.2.2. GARANTÍA DE FIEL CUMPLIMIENTO POR PRESTACIONES ACCESORIAS

En las contrataciones que conllevan la ejecución de prestaciones accesorias, tales como mantenimiento, reparación o actividades afines, se otorga una garantía adicional por una suma equivalente al diez por ciento (10%) del monto del contrato de la prestación accesoria, la misma que debe ser renovada periódicamente hasta el cumplimiento total de las obligaciones garantizadas.

Importante

- *En los contratos cuyos montos sean iguales o menores a doscientos mil Soles (S/ 200,000.00), no corresponde presentar garantía de fiel cumplimiento de contrato ni garantía de fiel cumplimiento por prestaciones accesorias. Dicha excepción también aplica a los contratos derivados de procedimientos de selección por relación de ítems, cuando el monto del ítem adjudicado o la sumatoria de los montos de los ítems adjudicados no superen el monto señalado anteriormente, conforme a lo dispuesto en el literal a) del artículo 152 del Reglamento.*
- *En los contratos periódicos de prestación de servicios en general que celebren las Entidades con las micro y pequeñas empresas, estas últimas pueden otorgar como garantía de fiel cumplimiento el diez por ciento (10%) del monto del contrato, porcentaje que es retenido por la Entidad durante la primera mitad del número total de pagos a realizarse, de forma prorrateada en cada pago, con cargo a ser devuelto a la finalización del mismo, conforme lo establecen los numerales 149.4 y 149.5 del artículo 149 del Reglamento y el numeral 151.2 del artículo 151 del Reglamento.*

3.2.3. GARANTÍA POR ADELANTO

En caso se haya previsto en la sección específica de las bases la entrega de adelantos, el contratista debe presentar una garantía emitida por idéntico monto conforme a lo estipulado en el artículo 153 del Reglamento.

3.3. REQUISITOS DE LAS GARANTÍAS

Las garantías que se presenten deben ser incondicionales, solidarias, irrevocables y de realización automática en el país, al solo requerimiento de la Entidad. Asimismo, deben ser emitidas por empresas que se encuentren bajo la supervisión directa de la Superintendencia de Banca, Seguros y Administradoras Privadas de Fondos de Pensiones y que cuenten con clasificación de riesgo B o superior. Asimismo, deben estar autorizadas para emitir garantías; o estar consideradas en la última lista de bancos extranjeros de primera categoría que periódicamente publica el Banco Central de Reserva del Perú.

Importante

Corresponde a la Entidad verificar que las garantías presentadas por el postor ganador de la buena pro y/o contratista cumplan con los requisitos y condiciones necesarios para su aceptación y eventual ejecución, sin perjuicio de la determinación de las responsabilidades funcionales que correspondan.

Advertencia

Los funcionarios de las Entidades no deben aceptar garantías emitidas bajo condiciones distintas a las establecidas en el presente numeral, debiendo tener en cuenta lo siguiente:

- 1. La clasificadora de riesgo que asigna la clasificación a la empresa que emite la garantía debe encontrarse listada en el portal web de la SBS (<http://www.sbs.gob.pe/sistema-financiero/clasificadoras-de-riesgo>).*
- 2. Se debe identificar en la página web de la clasificadora de riesgo respectiva, cuál es la clasificación vigente de la empresa que emite la garantía, considerando la vigencia a la fecha de emisión de la garantía.*
- 3. Para fines de lo establecido en el artículo 148 del Reglamento, la clasificación de riesgo B, incluye las clasificaciones B+ y B.*
- 4. Si la empresa que otorga la garantía cuenta con más de una clasificación de riesgo emitida por distintas empresas listadas en el portal web de la SBS, bastará que en una de ellas cumpla con la clasificación mínima establecida en el Reglamento.*

En caso exista alguna duda sobre la clasificación de riesgo asignada a la empresa emisora de la garantía, se deberá consultar a la clasificadora de riesgos respectiva.

De otro lado, además de cumplir con el requisito referido a la clasificación de riesgo, a efectos de verificar si la empresa emisora se encuentra autorizada por la SBS para emitir garantías, debe revisarse el portal web de dicha Entidad (<http://www.sbs.gob.pe/sistema-financiero/relacion-de-empresas-que-se-encuentran-autorizadas-a-emitir-cartas-fianza>).

Los funcionarios competentes deben verificar la autenticidad de la garantía a través de los mecanismos establecidos (consulta web, teléfono u otros) por la empresa emisora.

3.4. EJECUCIÓN DE GARANTÍAS

La Entidad puede solicitar la ejecución de las garantías conforme a los supuestos contemplados en el artículo 155 del Reglamento.

3.5. ADELANTOS

La Entidad puede entregar adelantos directos al contratista, los que en ningún caso exceden en conjunto del treinta por ciento (30%) del monto del contrato original, siempre que ello haya sido previsto en la sección específica de las bases.

3.6. PENALIDADES

3.6.1. PENALIDAD POR MORA EN LA EJECUCIÓN DE LA PRESTACIÓN

En caso de retraso injustificado del contratista en la ejecución de las prestaciones objeto del contrato, la Entidad le aplica automáticamente una penalidad por mora por cada día de atraso, de conformidad con el artículo 162 del Reglamento.

3.6.2. OTRAS PENALIDADES

La Entidad puede establecer penalidades distintas a la mencionada en el numeral precedente, según lo previsto en el artículo 163 del Reglamento y lo indicado en la sección específica de las bases.

Estos dos tipos de penalidades se calculan en forma independiente y pueden alcanzar cada una un monto máximo equivalente al diez por ciento (10%) del monto del contrato vigente, o de ser el caso, del ítem que debió ejecutarse.

3.7. INCUMPLIMIENTO DEL CONTRATO

Las causales para la resolución del contrato, serán aplicadas de conformidad con el artículo 36 de la Ley y 164 del Reglamento.

3.8. PAGOS

El pago se realiza después de ejecutada la respectiva prestación, pudiendo contemplarse pagos a cuenta, según la forma establecida en la sección específica de las bases o en el contrato.

La Entidad paga las contraprestaciones pactadas a favor del contratista dentro de los diez (10) días calendario siguientes de otorgada la conformidad de los servicios, siempre que se verifiquen las condiciones establecidas en el contrato para ello, bajo responsabilidad del funcionario competente.

La conformidad se emite en un plazo máximo de siete (7) días de producida la recepción salvo que se requiera efectuar pruebas que permitan verificar el cumplimiento de la obligación, en cuyo caso la conformidad se emite en un plazo máximo de quince (15) días, bajo responsabilidad del funcionario que debe emitir la conformidad.

En el caso que se haya suscrito contrato con un consorcio, el pago se realizará de acuerdo a lo que se indique en el contrato de consorcio.

Advertencia

En caso de retraso en los pagos a cuenta o pago final por parte de la Entidad, salvo que se deba a caso fortuito o fuerza mayor, esta reconoce al contratista los intereses legales correspondientes, de conformidad con el artículo 39 de la Ley y 171 del Reglamento, debiendo repetir contra los responsables de la demora injustificada.

3.9. DISPOSICIONES FINALES

Todos los demás aspectos del presente procedimiento no contemplados en las bases se regirán supletoriamente por la Ley y su Reglamento, así como por las disposiciones legales vigentes.

SECCIÓN ESPECÍFICA

CONDICIONES ESPECIALES DEL PROCEDIMIENTO DE SELECCIÓN

(EN ESTA SECCIÓN LA ENTIDAD DEBERÁ COMPLETAR LA INFORMACIÓN EXIGIDA, DE ACUERDO A LAS INSTRUCCIONES INDICADAS)

CAPÍTULO I GENERALIDADES

1.1. ENTIDAD CONVOCANTE

Nombre : OFICINA DE GESTIÓN DE SERVICIOS DE SALUD
ESPECIALIZADA DE ALCANCE REGIONAL – OGESS
ESPECIALIZADA

RUC N° : 20494013453

Domicilio legal : JR. ANGEL DELGADO MOREY N° 503 - TARAPOTO

Teléfono: : 042-520012-042-503007 ANEXO 2043

Correo electrónico: : licitaciones@hospitaltarapoto.gob.pe

1.2. OBJETO DE LA CONVOCATORIA

El presente procedimiento de selección tiene por objeto la **CONTRATACIÓN DEL SERVICIO DE MANTENIMIENTO DE LAS INSTALACIONES DE HOSPITALIZACIÓN, PREVENCIÓN Y CONTROL DEL CÁNCER DE LA OGESS ESPECIALIZADA, HOSPITAL II-2 TARAPOTO, PROVINCIA SAN MARTIN-SAN MARTIN.**

1.3. EXPEDIENTE DE CONTRATACIÓN

El expediente de contratación fue aprobado mediante FORMATO N° 02 – 036-2023-OGESS ESPECIALIZADA el 25 de julio de 2023.

1.4. FUENTE DE FINANCIAMIENTO

00 – RECURSOS ORDINARIOS.

Importante

La fuente de financiamiento debe corresponder a aquella prevista en la Ley de Equilibrio Financiero del Presupuesto del Sector Público del año fiscal en el cual se convoca el procedimiento de selección.

1.5. SISTEMA DE CONTRATACIÓN

El presente procedimiento se rige por el sistema de SUMA ALZADA, de acuerdo con lo establecido en el expediente de contratación respectivo.

1.6. DISTRIBUCIÓN DE LA BUENA PRO

No corresponde.

1.7. ALCANCES DEL REQUERIMIENTO

El alcance de la prestación está definido en el Capítulo III de la presente sección de las bases.

1.8. PLAZO DE PRESTACIÓN DEL SERVICIO

Los servicios materia de la presente convocatoria se prestarán en el plazo de sesenta y dos (62) días calendario, computados desde el día siguiente de la notificación de la orden de servicio, en concordancia con lo establecido en el expediente de contratación.

1.9. COSTO DE REPRODUCCIÓN Y ENTREGA DE BASES

Los participantes registrados tienen el derecho de recabar un ejemplar de las bases, para cuyo efecto deben cancelar S/ 10.00 (DIEZ y 00/100 soles) en CAJA de La OFICINA DE GESTION DE SERVICIOS DE SALUD ESPECIALIZADA DE ALCANCE REGIONAL – OGESS ESPECIALIZADA, ubicado en Jr. Ángel Delgado Morey N° 503 – Tarapoto – San Martín – San Martín. En horario de 7:30 a 15:300 horas.

Importante

El costo de entrega de un ejemplar de las bases no puede exceder el costo de su reproducción.

1.10. BASE LEGAL

- Ley N° 31638 Ley de Presupuesto del Sector Público para el Año Fiscal 2023.
- Ley N° 31639 Ley de Equilibrio Financiero del Presupuesto del Sector Público del año fiscal 2023.
- Ley N° 26842, Ley General de Salud.
- Ley N° 27444, Ley del Procedimiento Administrativo General.
- Ley Orgánica de Gobiernos Regionales (Ley N° 27867).
- Ley General del Sistema Nacional de Presupuesto (Ley N° 28411).
- TUO de la Ley N° 30225 - Ley de Contrataciones del Estado, aprobado por Decreto Supremo N° 082-2019-EF.
- Decreto Supremo N° 344-2018-EF, Reglamento de la Ley de Contrataciones del Estado, y sus Modificatorias.
- Código Civil.

Las referidas normas incluyen sus respectivas modificaciones, de ser el caso.

CAPÍTULO II DEL PROCEDIMIENTO DE SELECCIÓN

2.1. CALENDARIO DEL PROCEDIMIENTO DE SELECCIÓN

Según el cronograma de la ficha de selección de la convocatoria publicada en el SEACE.

Importante

De conformidad con la vigesimosegunda Disposición Complementaria Final del Reglamento, en caso la Entidad (Ministerios y sus organismos públicos, programas o proyectos adscritos) haya difundido el requerimiento a través del SEACE siguiendo el procedimiento establecido en dicha disposición, no procede formular consultas u observaciones al requerimiento.

2.2. CONTENIDO DE LAS OFERTAS

La oferta contendrá, además de un índice de documentos³, la siguiente documentación:

2.2.1. Documentación de presentación obligatoria

2.2.1.1. Documentos para la admisión de la oferta

- a) Declaración jurada de datos del postor. (**Anexo Nº 1**)
- b) Documento que acredite la representación de quien suscribe la oferta.

En caso de persona jurídica, copia del certificado de vigencia de poder del representante legal, apoderado o mandatario designado para tal efecto.

En caso de persona natural, copia del documento nacional de identidad o documento análogo, o del certificado de vigencia de poder otorgado por persona natural, del apoderado o mandatario, según corresponda.

En el caso de consorcios, este documento debe ser presentado por cada uno de los integrantes del consorcio que suscriba la promesa de consorcio, según corresponda.

Advertencia

De acuerdo con el artículo 4 del Decreto Legislativo Nº 1246, las Entidades están prohibidas de exigir a los administrados o usuarios la información que puedan obtener directamente mediante la interoperabilidad a que se refieren los artículos 2 y 3 de dicho Decreto Legislativo. En esa medida, si la Entidad es usuaria de la Plataforma de Interoperabilidad del Estado – PIDE⁴ y siempre que el servicio web se encuentre activo en el Catálogo de Servicios de dicha plataforma, no corresponderá exigir el certificado de vigencia de poder y/o documento nacional de identidad.

- c) Declaración jurada de acuerdo con el literal b) del artículo 52 del Reglamento (**Anexo Nº 2**)
- d) Declaración jurada de cumplimiento de los Términos de Referencia contenidos en el numeral 3.1 del Capítulo III de la presente sección. (**Anexo Nº 3**)

³ La omisión del índice no determina la no admisión de la oferta.

⁴ Para mayor información de las Entidades usuarias y del Catálogo de Servicios de la Plataforma de Interoperabilidad del Estado – PIDE ingresar al siguiente enlace <https://www.gobiernodigital.gob.pe/interoperabilidad/>

- e) Declaración jurada de plazo de prestación del servicio. **(Anexo N° 4)**⁵
- f) Promesa de consorcio con firmas legalizadas, de ser el caso, en la que se consigne los integrantes, el representante común, el domicilio común y las obligaciones a las que se compromete cada uno de los integrantes del consorcio así como el porcentaje equivalente a dichas obligaciones. **(Anexo N° 5)**
- g) El precio de la oferta en Soles. Adjuntar obligatoriamente el **Anexo N° 6**.

El precio total de la oferta y los subtotales que lo componen son expresados con dos (2) decimales. Los precios unitarios pueden ser expresados con más de dos (2) decimales.

Importante

- *El órgano encargado de las contrataciones o el comité de selección, según corresponda, verifica la presentación de los documentos requeridos. De no cumplir con lo requerido, la oferta se considera no admitida.*
- *En caso de requerir estructura de costos o análisis de precios, esta se presenta para el perfeccionamiento del contrato.*

2.2.1.2. Documentos para acreditar los requisitos de calificación

Incorporar en la oferta los documentos que acreditan los “**Requisitos de Calificación**” que se detallan en el numeral 3.2 del Capítulo III de la presente sección de las bases.

2.2.2. Documentación de presentación facultativa:

- a) En el caso de microempresas y pequeñas empresas integradas por personas con discapacidad, o en el caso de consorcios conformados en su totalidad por estas empresas, deben presentar la constancia o certificado con el cual acredite su inscripción en el Registro de Empresas Promocionales para Personas con Discapacidad⁶.
- b) Solicitud de bonificación por tener la condición de micro y pequeña empresa. **(Anexo N° 11)**
- c) Los postores que apliquen el beneficio de la exoneración del IGV previsto en la Ley N° 27037, Ley de Promoción de la Inversión en la Amazonía, deben presentar la Declaración Jurada de cumplimiento de condiciones para la aplicación de la exoneración del IGV **(Anexo N° 7)**.
- d) Los postores con domicilio en la provincia donde se prestará el servicio, o en las provincias colindantes, sean o no pertenecientes al mismo departamento o región, pueden presentar la solicitud de bonificación por servicios prestados fuera de la provincia de Lima y Callao, según **Anexo N° 10**.

Advertencia

El órgano encargado de las contrataciones o el comité de selección, según corresponda, no podrá exigir al postor la presentación de documentos que no hayan sido indicados en los acápites “Documentos para la admisión de la oferta”, “Requisitos de calificación” y “Factores de evaluación”.

2.3. PRESENTACIÓN DEL RECURSO DE APELACIÓN

⁵ En caso de considerar como factor de evaluación la mejora del plazo de prestación del servicio, el plazo ofertado en dicho anexo servirá también para acreditar este factor.

⁶ Dicho documento se tendrá en consideración en caso de empate, conforme a lo previsto en el artículo 91 del Reglamento.

“El recurso de apelación se presenta ante la Unidad de Trámite Documentario de la Entidad.

En caso el participante o postor opte por presentar recurso de apelación y por otorgar la garantía mediante depósito en cuenta bancaria, se debe realizar el abono en:

N ° de Cuenta : 00-541-045376
Banco : Banco de la Nación
N° CCI⁷ : 018 541 00054104537634

2.4. REQUISITOS PARA PERFECCIONAR EL CONTRATO

El postor ganador de la buena pro debe presentar los siguientes documentos para perfeccionar el contrato:

- Garantía de fiel cumplimiento del contrato.
- Contrato de consorcio con firmas legalizadas ante Notario de cada uno de los integrantes, de ser el caso.
- Código de cuenta interbancaria (CCI) o, en el caso de proveedores no domiciliados, el número de su cuenta bancaria y la entidad bancaria en el exterior.
- Copia de la vigencia del poder del representante legal de la empresa que acredite que cuenta con facultades para perfeccionar el contrato, cuando corresponda.
- Copia de DNI del postor en caso de persona natural, o de su representante legal en caso de persona jurídica.

Advertencia

De acuerdo con el artículo 4 del Decreto Legislativo N° 1246, las Entidades están prohibidas de exigir a los administrados o usuarios la información que puedan obtener directamente mediante la interoperabilidad a que se refieren los artículos 2 y 3 de dicho Decreto Legislativo. En esa medida, si la Entidad es usuaria de la Plataforma de Interoperabilidad del Estado – PIDE⁸ y siempre que el servicio web se encuentre activo en el Catálogo de Servicios de dicha plataforma, no corresponderá exigir los documentos previstos en los literales e) y f).

- Domicilio para efectos de la notificación durante la ejecución del contrato.
- Autorización de notificación de la decisión de la Entidad sobre la solicitud de ampliación de plazo mediante medios electrónicos de comunicación⁹. (**Anexo N° 12**).
- Detalle de los precios unitarios del precio ofertado¹⁰.
- Estructura de costos¹¹.

Importante

- En caso que el postor ganador de la buena pro sea un consorcio, las garantías que presente este para el perfeccionamiento del contrato, así como durante la ejecución contractual, de ser el caso, además de cumplir con las condiciones establecidas en el artículo 33 de la Ley y en el artículo 148 del Reglamento, deben consignar expresamente el nombre completo o la denominación o razón social de los integrantes del consorcio, en calidad de garantizados, de lo contrario no podrán ser aceptadas por las Entidades. No se cumple el requisito antes*

⁷ En caso de transferencia interbancaria.

⁸ Para mayor información de las Entidades usuarias y del Catálogo de Servicios de la Plataforma de Interoperabilidad del Estado – PIDE ingresar al siguiente enlace <https://www.gobiernodigital.gob.pe/interoperabilidad/>

⁹ En tanto se implemente la funcionalidad en el SEACE, de conformidad con la Primera Disposición Complementaria Transitoria del Decreto Supremo N° 234-2022-EF.

¹⁰ Incluir solo en caso de la contratación bajo el sistema a suma alzada.

¹¹ Incluir solo cuando resulte necesario para la ejecución contractual, identificar los costos de cada uno de los rubros que comprenden la oferta.

indicado si se consigna únicamente la denominación del consorcio, conforme lo dispuesto en la Directiva Participación de Proveedores en Consorcio en las Contrataciones del Estado”.

- En los contratos periódicos de prestación de servicios en general que celebren las Entidades con las micro y pequeñas empresas, estas últimas pueden otorgar como garantía de fiel cumplimiento el diez por ciento (10%) del monto del contrato, porcentaje que es retenido por la Entidad durante la primera mitad del número total de pagos a realizarse, de forma prorrateada en cada pago, con cargo a ser devuelto a la finalización del mismo, conforme lo establece el numeral 149.4 del artículo 149 y el numeral 151.2 del artículo 151 del Reglamento. Para dicho efecto los postores deben encontrarse registrados en el REMYPE, consignando en la Declaración Jurada de Datos del Postor (Anexo N° 1) o en la solicitud de retención de la garantía durante el perfeccionamiento del contrato, que tienen la condición de MYPE, lo cual será verificado por la Entidad en el link <http://www2.trabajo.gob.pe/servicios-en-linea-2-2> opción consulta de empresas acreditadas en el REMYPE.*
- En los contratos cuyos montos sean iguales o menores a doscientos mil Soles (S/ 200,000.00), no corresponde presentar garantía de fiel cumplimiento de contrato ni garantía de fiel cumplimiento por prestaciones accesorias. Dicha excepción también aplica a los contratos derivados de procedimientos de selección por relación de ítems, cuando el monto del ítem adjudicado o la sumatoria de los montos de los ítems adjudicados no supere el monto señalado anteriormente, conforme a lo dispuesto en el literal a) del artículo 152 del Reglamento.*

Importante

- Corresponde a la Entidad verificar que las garantías presentadas por el postor ganador de la buena pro cumplan con los requisitos y condiciones necesarios para su aceptación y eventual ejecución, sin perjuicio de la determinación de las responsabilidades funcionales que correspondan.*
- De conformidad con el Reglamento Consular del Perú aprobado mediante Decreto Supremo N° 076-2005-RE para que los documentos públicos y privados extendidos en el exterior tengan validez en el Perú, deben estar legalizados por los funcionarios consulares peruanos y refrendados por el Ministerio de Relaciones Exteriores del Perú, salvo que se trate de documentos públicos emitidos en países que formen parte del Convenio de la Apostilla, en cuyo caso bastará con que estos cuenten con la Apostilla de la Haya¹².*
- La Entidad no puede exigir documentación o información adicional a la consignada en el presente numeral para el perfeccionamiento del contrato.*

2.5. PERFECCIONAMIENTO DEL CONTRATO

El contrato se perfecciona con la notificación de la orden de servicios. Para dicho efecto el postor ganador de la buena pro, dentro del plazo previsto en el artículo 141 del Reglamento, debe presentar la documentación requerida en MESA DE PARTES DE LA OFICINA DE GESTIÓN DE SERVICIOS DE SALUD ESPECIALIZADA DE ALCANCE REGIONAL – OGESS ESPECIALIZADA, UBICADO EN JIRÓN ANGEL DELGADO MOREY N° 503- TARAPOTO – SAN MARTIN – SAN MARTIN.” En horario de 7:30 a 15:30 horas de lunes a viernes.

2.6. FORMA DE PAGO

La Entidad realizará el pago de la contraprestación pactada a favor del contratista en un único pago.

Para efectos del pago de las contraprestaciones ejecutadas por el contratista, la Entidad debe contar con la siguiente documentación:

¹² Según lo previsto en la Opinión N° 009-2016/DTN.

- Informe del funcionario responsable de la Unidad Especializada de Mantenimiento Operativo emitiendo la conformidad de la prestación efectuada.
- Comprobante de pago.
- Informe de Actividades.

Dicha documentación se debe presentar en MESA DE PARTES DE LA OFICINA DE GESTIÓN DE SERVICIOS DE SALUD ESPECIALIZADA DE ALCANCE REGIONAL – OGESS ESPECIALIZADA, UBICADO EN JIRÓN ANGEL DELGADO MOREY N° 503- TARAPOTO – SAN MARTIN – SAN MARTIN.” En horario de 7:30 a 15:30 horas de lunes a viernes.

CAPÍTULO III REQUERIMIENTO

Importante

De conformidad con el numeral 29.8 del artículo 29 del Reglamento, el área usuaria es responsable de la adecuada formulación del requerimiento, debiendo asegurar la calidad técnica y reducir la necesidad de su reformulación por errores o deficiencias técnicas que repercutan en el proceso de contratación.

3.1. TERMINOS DE REFERENCIA

TÉRMINOS DE REFERENCIA

CONTRATACIÓN DEL “SERVICIO DE MANTENIMIENTO DE LAS INSTALACIONES DE HOSPITALIZACIÓN, PREVENCIÓN Y CONTROL DEL CÁNCER DE LA OGESS ESPECIALIZADA, HOSPITAL II-2 TARAPOTO, PROVINCIA SAN MARTIN-SAN MARTIN.”

1. DENOMINACIÓN DE LA CONTRATACIÓN

Contratación del “SERVICIO DE MANTENIMIENTO DE LAS INSTALACIONES DE HOSPITALIZACIÓN, PREVENCIÓN Y CONTROL DEL CÁNCER DE LA OGESS ESPECIALIZADA, HOSPITAL II-2 TARAPOTO, PROVINCIA SAN MARTIN-SAN MARTIN.”

2. FINALIDAD PÚBLICA

Conservar en buenas condiciones los ambientes de las instalaciones de hospitalización, prevención y control del cáncer, con la finalidad de prolongar su tiempo de vida útil asegurando su correcto funcionamiento, mejorar el grado de seguridad del ambiente y reunir las condiciones óptimas para brindar el servicio en beneficio de su público objetivo.

3. ANTECEDENTES

Debido a la intervención realizada en las unidades prestadoras de servicios en la hospitalización, prevención y control de cáncer, lo cual se ha evidenciado en la inspección realizada que consta en las imágenes del panel fotográficos que se adjunta al presente.
Por lo que es prioritaria la ejecución de acciones de mantenimiento.

4. OBJETIVOS DE LA CONTRATACIÓN

- **Objetivo General**

Reducir los riesgos que afecten la salud y la seguridad de los pacientes en los diferentes ambientes de las unidades prestadoras de servicio de hospitalización, prevención y control del cáncer.

- **Objetivo Específico.**

Mejorar el estado de conservación, las condiciones de funcionalidad operación y seguridad de la infraestructura física.

5. ALCANCES Y DESCRIPCIÓN DEL SERVICIO

El Proveedor deberá realizar el mantenimiento correctivo de la infraestructura física del “SERVICIO DE MANTENIMIENTO DE LAS INSTALACIONES DE HOSPITALIZACIÓN, PREVENCIÓN Y CONTROL DEL CÁNCER DE LA OGESS ESPECIALIZADA, HOSPITAL II-2 TARAPOTO, PROVINCIA SAN MARTIN-SAN MARTIN.” la cual comprende la ejecución de los siguientes trabajos:

5.1. ACTIVIDADES A REALIZAR

El servicio materia del presente proceso es a todo costo, para ello el Contratista programará y ejecutará actividades básicas tales como:

Ítem	Descripción	Und.	Metrado
01	OBRAS PROVISIONALES, TRABAJOS PRELIMINARES		
01.01	TRABAJOS PRELIMINARES		
01.01.01	FLETE TERRESTRE	glb	1.00
01.02	DEMOLICIONES Y DESMONTAJES		
01.02.01	DESMONTAJE DE TECHO DE COBERTURA LIVIANA	m2	24.00
01.03	SEGURIDAD Y SALUD		
01.03.01	SEÑALIZACIÓN TEMPORAL DE SEGURIDAD	glb	1.00
01.03.02	EQUIPOS DE PROTECCIÓN PERSONAL	glb	1.00
02	ARQUITECTURA		
02.01	RASQUETEADO DE SUPERFICIE PARA IMPERMEABILIZACIÓN DE LOSA MODULO PRINCIPAL Y TARGA		
02.01.01	RASQUETEADO DE SUPERFICIE PARA IMPERMEABILIZACIÓN DE LOSA	m2	2,800.00
02.02	REVOQUES Y REVESTIMIENTOS		
02.02.01	IMPERMEABILIZACIÓN DE TECHOS CON ASFALTO LIQUIDO	m2	2,800.00
02.03	COBERTURAS HOSPITALIZACIÓN MEDICINA		
02.03.01	COBERTURA DE CALAMINA ONDULADA GALVANIZADA 3.6X 0.80 M, DE E= 20 MM	m2	24.00
02.04	CARPINTERÍA DE MADERA		
02.04.01	PUERTA DE MADERA DOBLE HOJA 1.82 m x 2.10 m	und	2.00
02.04.02	REPOSTERO DE MELAMINE DE CENTRO QUIRÚRGICO	und	1.00
02.04.03	REPOSTERO DE MELAMINE DE PATOLOGÍA CLÍNICA	und	1.00
02.05	CARPINTERÍA METÁLICA		
02.05.01	CANALETAS PARA AGUAS DE LLUVIA DE 6"X6" INCLUYE SOPORTE	m	34.00
02.06	RASQUETEADO, LIJADO DE MUROS PARA PINTADO		
02.06.01	RASQUETEADO, LIJADO DE MUROS PARA PINTADO	m2	1,890.00
02.07	PINTURA		
02.07.01	PINTADO DE CONSULTORIO ONCOLÓGICO		
02.07.01.01	PINTURA LATEX OLEO MATE, 2 MANOS P/MUROS	m2	81.40
02.07.02	PINTADO DE FARMACIA		
02.07.02.01	PINTURA LATEX OLEO MATE, 2 MANOS P/MUROS	m2	171.84
02.07.03	PINTADO DE HOSPITALIZACIÓN MEDICINA		
02.07.03.01	PINTURA ESMALTE SINTÉTICO, 2 MANOS EN CONTRA ZÓCALOS EXTERIORES	m2	204.00
02.07.04	PINTADO DE CENTRO QUIRÚRGICO		
02.07.04.01	PINTURA LATEX OLE MATE, MATE P/MUROS	m2	176.70
02.07.05	PINTADO DE ANATOMÍA PATOLÓGICA		
02.07.05.01	PINTURA LATEX OLEO MATE, 2 MANOS P/MUROS	m2	321.48
02.07.06	PINTADO DE DIAGNOSTICO POR IMÁGENES		
02.07.06.01	PINTURA LATEX OLEO MATE, 2 MANOS P/MUROS	m2	479.00
02.07.07	PINTADO DE PATOLOGÍA CLÍNICA		
02.07.07.01	PINTURA LATEX OLEO MATE, 2 MANOS P/MUROS	m2	185.00
02.07.08	PINTADO DE BANCO DE SANGRE		
02.07.08.01	PINTURA LATEX OLEO MATE, 2 MANOS P/MUROS	m2	94.70
02.08	VARIOS		
02.08.01	SUMINISTRO E INSTALACIÓN DE CORTINA	m2	116.00
02.08.02	SUMINISTRO E INSTALACIÓN DE PROTECTORES DE CAMILLA	m	92.00
02.08.03	LIMPIEZA FINAL	m2	2,575.00
03	INSTALACIONES SANITARIAS		
03.01	APARATOS Y ACCESORIOS SANITARIOS		
03.01.01	SUMINISTRO E INSTALACIÓN DE INODORO	und	1.00
04	INSTALACIONES ELÉCTRICAS		
04.01	INSTALACIONES ELÉCTRICAS EN HOSPITALIZACIÓN MEDICINA		
04.01.01	INSTALACIÓN DE TOMACORRIENTES DOBLE TIPO SCHUKO: 2P + T 220V-16 AMP	pto	12.00
04.01.02	SUMINISTRO E INSTALACIÓN DE LUMINARIAS DE LED 36 W	pto	40.00
04.01.03	MANTENIMIENTO PREVENTIVO DE AIRE ACONDICIONADO	und	2.00
04.01.04	MANTENIMIENTO DE PUESTA A TIERRA	und	1.00

La propuesta del Proveedor deberá efectuarse a **todo costo** por lo que asumirá los costos indirectos, directos, administrativos, fletes, transportes, recursos humanos, materiales, insumos, repuestos, seguros, plan de contingencia, pruebas, y gastos que se requieren hasta la finalización de los trabajos, así como cualquier trabajo inherente que por naturaleza del servicio sea necesario.

El Proveedor podrá efectuar visitas técnicas a las instalaciones materia del presente servicio a fin de evaluar in situ y conocer cualquier actividad complementaria que deba realizar y sus costos sean incluidos en su oferta.

5.2. RECURSOS PROVISTOS POR EL PROVEEDOR

El personal del Proveedor deberá contar con las herramientas y equipos adecuados para la ejecución del servicio.

Asimismo, el Proveedor deberá de cumplir con dotar al personal a su cargo la indumentaria, equipos de protección personal (EPP) de seguridad de acuerdo con el tipo de actividad, los mismos que deberán utilizar obligatoriamente durante la ejecución del servicio.

5.3. NORMA TÉCNICA LEGAL

Deberá realizar el servicio de mantenimiento cumpliendo con la normativa vigente:

- Reglamento Nacional de Edificaciones
- NTS 113-MINSA/DGIEM
- Reglamento de la Ley N° 29783, Ley de Seguridad y Salud en el Trabajo.
- Resolución ministerial N°972-2020-MINSA.
- Resolución ministerial N°087-2020-MVCS.
- Otras normas vigentes.

5.4. IMPACTO AMBIENTAL

El Proveedor deberá utilizar todas las medidas de precaución para el manejo adecuado de aquellos materiales contaminantes que pudiesen afectar el área de trabajo con derrames o productos que afecten la asepsia de la OGESS, con la finalidad de no causar un impacto ambiental negativo.

El Proveedor deberá mantener las instalaciones de la OGESS-ESPECIALIZADA en buen estado y se obliga a realizar la limpieza y disposición de residuos como producto del servicio realizado cumpliendo las normas ambientales.

El Proveedor deberá evitar contaminar el área de trabajo con material obtenido de reparaciones o resanes o eliminación de desmonte o similares; su transporte y almacenamiento debe estar acorde a la preservación ambiental. Asimismo, deberá dar el manejo apropiado de los residuos no contaminantes al relleno sanitario correspondiente, el cual debe estar certificado.

Asimismo, el Proveedor solo estará autorizado para almacenar los residuos sólidos indicados líneas arriba (en bolsas, sacos o similar), por un tiempo máximo cuarenta y ocho (48) horas en el lugar indicado por los representantes de la OGESS-ESPECIALIZADA, debiendo coordinar anticipadamente su desplazamiento para definir el horario y procesos de control.

5.5. SEGUROS

El Proveedor proporcionará Seguros a todos sus Trabajadores y por daños a Terceros SCTR (Seguro Complementario de Trabajo a todo Riesgo), en cumplimiento de la Ley N° 29783 y su Reglamento aprobado mediante D.S 005-2012-TR.

El Proveedor se hará responsable de cualquier accidente de su propio Personal, Personal del establecimiento de Salud, Público o Usuario o de cualquier daño a Terceros que ocurriera como consecuencia de la ejecución de los trabajos de Mantenimiento Correctivo y/o Preventivo contratados, sin perjuicio de que la Administración del Establecimiento de Salud inicie las acciones Judiciales y Legales Correspondientes.

5.6. REQUERIMIENTOS DEL PROVEEDOR Y DE SU PERSONAL

EXPERIENCIA DEL POSTOR EN LA ESPECIALIDAD

El postor debe acreditar un monto facturado acumulado equivalente a **S/ 300,000.00 (Trescientos Mil con 00/100 Soles)**, por la contratación de servicios iguales o similares al objeto de la convocatoria, durante los ocho (8) años anteriores a la fecha de la presentación de ofertas que se computarán desde la fecha de la conformidad o emisión del comprobante de pago, según corresponda.

En el caso de postores que declaren en el Anexo N°1 tener la condición de micro y pequeña empresa, se acredita una experiencia de **S/ 30,000.00 (Treinta Mil con 00/100 Soles)**, por servicios iguales o similares al objeto de la convocatoria, durante los ocho (8) años anteriores a la fecha de la presentación de ofertas que se computarán desde la fecha de la conformidad o emisión del comprobante de pago, según corresponda. En el caso de consorcios, todos los integrantes deben contar con la condición de micro y pequeña empresa.

Se consideran servicios similares a los siguientes: Servicios de mantenimientos preventivos y/o correctivos de elementos no estructurales ejecutados en Instituciones de salud pública.

PERSONAL REQUERIDO

Personal clave – Residente del Servicio

Experiencia mínima de Veinticuatro (24) meses, como Residente de Obra y/o Supervisor de Obra y/o Ingeniero Residente de Obra y/o Inspector de Obra y/o en servicios en la ejecución de servicios de mantenimiento y/o acondicionamiento y/o mejoramiento y/o reparación de infraestructura de establecimientos de salud en general que se computa a partir de la Colegiatura.

Dicho profesional deberá permanecer en el lugar del servicio desde el inicio hasta la culminación.

5.7. LUGAR Y PLAZO DE PRESTACIÓN DEL SERVICIO

Lugar

Jr. Ángel Delgado Morey 503, Partido Alto, Tarapoto- San Martín

Plazo

“SERVICIO DE MANTENIMIENTO DE LAS INSTALACIONES DE HOSPITALIZACIÓN, PREVENCIÓN Y CONTROL DEL CÁNCER DE LA OGESS ESPECIALIZADA, HOSPITAL II-2 TARAPOTO, PROVINCIA SAN MARTIN-SAN MARTIN.” se ejecutará en un plazo máximo de 62 días calendarios, computados desde el día siguiente de la notificación de la orden de servicio.

Este plazo procederá a partir del día siguiente de notificada la orden de servicio, contrato y la suscripción de Acta de Inicio de Trabajos.

5.8. RESULTADOS ESPERADOS

El Proveedor deberá entregar el servicio ejecutado y los ambientes en correcto funcionamiento y en óptimas condiciones, así mismo deberá presentar un Informe técnico del servicio ejecutado debidamente firmado por el responsable técnico del servicio (ingeniero civil o arquitecto colegiado habilitado), cuyo plazo máximo de presentación será de 03 días hábiles después de concluido el servicio, el contenido mínimo será:

- Antecedentes (número de orden de servicio, descripción de la situación inicial del servicio, adjuntar panel fotográfico antes del servicio)
- Descripción de los trabajos ejecutados panel fotográfico durante la ejecución.
- Conclusiones (logro alcanzado después de ejecutar el servicio, adjuntar panel fotográfico de la situación final)
- Recomendaciones (respecto al tipo de servicio realizado)

El Proveedor realizara las pruebas necesarias, en lo que corresponda, para demostrar las condiciones óptimas del objeto del presente servicio, las cuales serán verificados por la supervisión.

5.9. OTRAS OBLIGACIONES DEL PROVEEDOR

La propuesta del Proveedor deberá efectuarse a todo costo para lo cual asumirá los gastos que se requieren hasta la finalización de los trabajos y pruebas respectivas, así como contemplar cualquier

trabajo inherente que por naturaleza del servicio sea necesario, por lo que el proveedor se compromete a presentar su oferta teniendo en cuenta esta condición.

El Proveedor deberá ejecutar hasta la culminación, todos los trabajos inherentes a la naturaleza del servicio aun cuando no estén expresamente descritos el TDR.

El Proveedor podrá efectuar visitas técnicas a las instalaciones materia del presente servicio a fin de evaluar in situ y conocer cualquier actividad complementaria que deba realizar y sus costos sean incluidos en su oferta.

El Proveedor deberá mantener comunicación y coordinación con la Unidad Ejecutora y con el Área de Infraestructura.

El Proveedor deberá colocar señales preventivas y de advertencia de peligro cuando estén realizando el mantenimiento y cuando estén ausentes del lugar de trabajo y tomará todas las medidas preventivas que sean necesarias para evitar accidentes de público, usuarios, personal médico administrativo, bajo responsabilidad civil y penal.

El Proveedor deberá dejar limpias y libre de contaminantes las áreas intervenidas.

El Proveedor deberá limpiar los vidrios, pintura, pisos y toda superficie manchados por efectos del servicio a contratar, debiendo para esto prever el cuidado de equipos, pisos, ventanas, etc., contar para ello con los implementos necesarios para protegerlos (fundamentalmente protectores plásticos, mantas u otros afines).

Al inicio del servicio y hasta la culminación de este, el Proveedor deberá acreditar ante la OGESS ESPECIALIZADA y ante el establecimiento de salud su personal con una relación que contenga nombres y apellidos, nacionalidad, DNI y profesión u oficio, numero de celular para las coordinaciones del establecimiento de salud con el profesional responsable del servicio de mantenimiento. Así mismo deberá informar oportunamente al área de infraestructura sobre los cambios de personal.

El proveedor es responsable de solicitar los permisos correspondientes en los casos que requiera realizar trabajos ocupando espacios públicos o de propiedad de terceros.

El Proveedor garantizará la prestación del servicio efectuado por un tiempo mínimo de un (01) año.

5.10. CONFIDENCIALIDAD

El proveedor se compromete a mantener confidencialidad y reserva absoluta de la información a la que se tenga acceso y que se encuentre relacionada con la prestación, quedando prohibido de revelar a terceros la información que le sea proporcionada.

Esta obligación comprende la información que se entrega, como también la que se genera durante la realización de las actividades y la información producida una vez que se haya concluido el servicio. Dicha información puede consistir en planos, dibujos, fotografías, informes, recomendaciones, cálculos, documentos y otros proporcionados.

5.11. MEDIDAS DE CONTROL DURANTE LA EJECUCIÓN CONTRACTUAL

5.11.1 ÁREA QUE COORDINARA CON EL PROVEEDOR

El Proveedor coordinará en la Unidad Ejecutora, con el Ing. o arquitecto, al teléfono, Anexo y correo proporcionado, para la supervisión y recepción respectivamente.

5.11.2 ÁREAS RESPONSABLES DE LA SUPERVISIÓN DEL SERVICIO

La Dirección Administrativa juntamente con el representante que designe la Unidad de mantenimiento operativo especializada, realizarán la supervisión del servicio contratado.

5.11.3 CONFORMIDAD DEL SERVICIO

La conformidad de la prestación del servicio será emitida por la unidad especializada de mantenimiento operativo de la OGESS-ESPECIALIZADA como área usuaria y responsable de la elaboración del expediente, para lo cual suscribirá el Acta de Conformidad y/o informe correspondiente.

Son requisitos mínimos para la recepción del servicio:

- Cumplimiento de los Términos de Referencia y Anexos. -
- Informe técnico del servicio ejecutado debidamente firmado por personal clave – profesional responsable del servicio de mantenimiento (ingeniero civil o arquitecto colegiado y habilitado)
- Acta de devolución según formato Apéndice 8, siempre y cuando corresponda.
- Protocolos de pruebas, en lo que corresponda.
- Carta de garantía por periodo no menor de un (01) año.

En caso de existir observaciones durante la ejecución de la prestación o a la culminación de estas, la Unidad Ejecutora notificará dichas observaciones para que el efectuar las correcciones del caso, para lo cual se le otorgará un plazo que no excederá de los tres (03) días calendario.

5.12. VICIOS OCULTOS

En aplicación del Art. 173 del RLCE, el otorgamiento de la conformidad no enerva el derecho de la Entidad a reclamar posteriormente por defectos o vicios ocultos, inadecuación en las especificaciones técnicas u otras situaciones anómalas no detectables o no verificables en la recepción de los Bienes. El plazo de responsabilidad del contratista es de doce (12) meses a partir de la conformidad respectiva.

5.13. FORMA DE PAGO.

El pago se realizará a la culminación del servicio, cuando el proveedor y/o contratista tenga la conformidad respectiva del servicio ejecutado.

5.14. PENALIDAD

En caso de retraso injustificado del proveedor en la ejecución de las prestaciones objeto del contrato, la Entidad le aplica automáticamente una penalidad por mora por cada día de atraso. La penalidad se aplica automáticamente y se calcula de acuerdo a la siguiente fórmula:

$$\text{Penalidad diaria} = \frac{0.10 \times \text{Monto}}{F \times \text{plazo en días}}$$

Dónde: F= 0.25 Para plazos mayores a sesenta (60) días ó
F = 0.40 Para plazos menores o iguales a sesenta (60) días

Tanto el monto como el plazo se refieren, según corresponda, al contrato vigente o ítem que debió ejecutarse o en caso que estos involucraran obligaciones de ejecución periódica a la prestación parcial que fuera materia de retraso.

5.15. CLAUSULAS ANTICORRUPCIÓN

El/la proveedor/a acepta expresamente que él/ella, su(s) socio(s)a(s), o su(s) representante(s) no llevará(n) a cabo acciones que están prohibidas por las leyes u otras normas de anticorrupción, así también se obliga(n) a no efectuar algún pago, ni ofrecer o transferir algún valor, o cualquier beneficio o incentivo, directa o indirectamente, a un funcionario/a o empleado/a gubernamental o cualquier tercero/a relacionado/a con el servicio aquí establecido de manera que pudiese violar las leyes u otras normas anticorrupción, sin restricción alguna. Asimismo, el/la proveedor/a acepta conducirse, durante la ejecución de la prestación con honestidad, probidad, veracidad e integridad y de no cometer actos ilegales o de corrupción, directa o indirectamente, o a través de sus socios(as), accionistas, participantes, integrantes de los órganos de administración, apoderados/as, representantes legales, funcionarios/as, asesores/as y personas vinculadas, en concordancia a lo establecido en el artículo 11 de la Ley de Contrataciones del Estado. El/la proveedor/a, socios/as, o su(s) representante(s) se compromete(n) a comunicar a las autoridades competentes, de manera directa y oportuna, cualquier

acto o conducta ilícita o corrupta de la que tuviera conocimiento; además, de adoptar medidas técnicas, organizativas y/o de personal apropiadas para evitar los referidos actos o prácticas. El incumplimiento de las mencionadas cláusulas, durante la ejecución contractual, da derecho a que esta Superintendencia resuelva automáticamente el contrato contenido en una orden de compra u orden de servicio y de pleno derecho, bastando la sola comunicación a el/ella proveedor/a, o su(s) representante(s) informando el hecho y que se ha producido dicha resolución, sin perjuicio de las acciones civiles, penales y administrativas a que hubiere lugar.

5.16. OTRAS PENALIDADES

Otras penalidades serán aplicadas por cada incumplimiento de las exigencias establecidas en los términos de referencia, entendiéndose por incumplimiento lo siguiente:

N°	Descripción	Penalidades (% valor adjudicado)	Procedimiento de Verificación
1	La inasistencia injustificada del profesional responsable del servicio de mantenimiento según cronograma de ejecución. Se contabiliza 1% por cada día en que se presente el incumplimiento y será acumulativo.	De 1% hasta 5%	Se verificará en el lugar de ejecución del servicio levantando el acta correspondiente.
2	No contar con SCTR del personal programado. Sera contabilizado 1% por cada día de incumplimiento.	De 1% hasta 5%	Se evaluará la documentación requerida al proveedor para la suscripción del contrato (dentro de los cuales debe de constar la póliza del SCTR).
3	No contar con EPP y EPC del personal programado. Sera contabilizado 1% por cada día de incumplimiento.	De 1% hasta 5%	Se evaluará la documentación requerida al proveedor para la suscripción del contrato (dentro de los cuales debe de constar la compra de EPP Y EPC)

NOTA: Dependiendo de los montos referenciales, de las intervenciones de mantenimiento de los establecimientos de salud, si son mayores de 8 UIT, se agregará los requisitos de calificación del postor para el proceso de selección.

6. ANEXOS

ANEXO N° 01: MEMORIA DESCRIPTIVA
ANEXO N° 02: ESPECIFICACIONES TÉCNICAS
ANEXO N° 03: PANEL FOTOGRÁFICO
ANEXO N° 04: PLANOS
ANEXO N° 05: METRADOS
ANEXO N° 08: CRONOGRAMA

3.2 REQUISITOS DE CALIFICACIÓN

B	CAPACIDAD TÉCNICA Y PROFESIONAL
B.3	CALIFICACIONES DEL PERSONAL CLAVE
B.3.1	FORMACIÓN ACADÉMICA
	<p><u>Requisitos:</u></p> <p>Residente de Servicio: Ingeniero Civil o Arquitecto, titulado y Colegiado.</p> <p><u>Acreditación:</u></p> <p>El TÍTULO PROFESIONAL REQUERIDO será verificado por el órgano encargado de las contrataciones o comité de selección, según corresponda, en el Registro Nacional de Grados Académicos y Títulos Profesionales en el portal web de la Superintendencia Nacional de Educación Superior Universitaria - SUNEDU a través del siguiente link: https://enlinea.sunedu.gob.pe/ o en el Registro Nacional de Certificados, Grados y Títulos a cargo del Ministerio de Educación a través del siguiente link : http://www.titulosinstitutos.pe/, según corresponda.</p> <p>En caso TÍTULO PROFESIONAL REQUERIDO no se encuentre inscrito en el referido registro, el postor debe presentar la copia del diploma respectivo a fin de acreditar la formación académica requerida.</p>
B.4	EXPERIENCIA DEL PERSONAL CLAVE
	<p><u>Requisitos:</u></p> <p>Residente de Servicio: Experiencia mínima de Veinticuatro (24) meses, como Residente de Obra y/o Supervisor de Obra y/o Ingeniero Residente de Obra y/o Inspector de Obra y/o en servicios en la ejecución de servicios de mantenimiento y/o acondicionamiento y/o mejoramiento y/o reparación de infraestructura de establecimientos de salud en general que se computa a partir de la Colegiatura.</p> <p><u>De presentarse experiencia ejecutada paralelamente (traslape), para el cómputo del tiempo de dicha experiencia sólo se considerará una vez el periodo traslapado.</u></p> <p><u>Acreditación:</u></p> <p>La experiencia del personal clave se acreditará con cualquiera de los siguientes documentos: (i) copia simple de contratos y su respectiva conformidad o (ii) constancias o (iii) certificados o (iv) cualquier otra documentación que, de manera fehaciente demuestre la experiencia del personal propuesto.</p> <div> <p>Importante</p> <ul style="list-style-type: none"> Los documentos que acreditan la experiencia deben incluir los nombres y apellidos del personal clave, el cargo desempeñado, el plazo de la prestación indicando el día, mes y año de inicio y culminación, el nombre de la Entidad u organización que emite el documento, la fecha de emisión y nombres y apellidos de quien suscribe el documento En caso los documentos para acreditar la experiencia establezcan el plazo de la experiencia adquirida por el personal clave en meses sin especificar los días se debe considerar el mes completo. Se considerará aquella experiencia que no tenga una antigüedad mayor a veinticinco (25) años anteriores a la fecha de la presentación de ofertas. </div>

	<ul style="list-style-type: none"> Al calificar la experiencia del personal, se debe valorar de manera integral los documentos presentados por el postor para acreditar dicha experiencia. En tal sentido, aun cuando en los documentos presentados la denominación del cargo o puesto no coincida literalmente con aquella prevista en las bases, se deberá validar la experiencia si las actividades que realizó el personal corresponden con la función propia del cargo o puesto requerido en las bases.
C	<p>EXPERIENCIA DEL POSTOR EN LA ESPECIALIDAD</p> <p><u>Requisitos:</u></p> <p>El postor debe acreditar un monto facturado acumulado equivalente a S/ 300,000.00 (Trescientos mil y 00/100 soles), por la contratación de servicios iguales o similares al objeto de la convocatoria, durante los ocho (8) años anteriores a la fecha de la presentación de ofertas que se computarán desde la fecha de la conformidad o emisión del comprobante de pago, según corresponda.</p> <p>En el caso de postores que declaren en el Anexo N° 1 tener la condición de micro y pequeña empresa, se acredita una experiencia de S/ 30,000.00 (Treinta mil y 00/100 soles), por la venta de servicios iguales o similares al objeto de la convocatoria, durante los ocho (8) años anteriores a la fecha de la presentación de ofertas que se computarán desde la fecha de la conformidad o emisión del comprobante de pago, según corresponda. En el caso de consorcios, todos los integrantes deben contar con la condición de micro y pequeña empresa.</p> <p>Se consideran servicios similares a los siguientes: Servicios de Mantenimiento y/o mantenimiento preventivo y/o mantenimiento correctivo, de elementos no estructurales ejecutados en Instituciones de salud PÚBLICA Y/O PRIVADA.</p> <p><u>Acreditación:</u></p> <p>La experiencia del postor en la especialidad se acreditará con copia simple de (i) contratos u órdenes de servicios, y su respectiva conformidad o constancia de prestación; o (ii) comprobantes de pago cuya cancelación se acredite documental y fehacientemente, con voucher de depósito, nota de abono, reporte de estado de cuenta, cualquier otro documento emitido por Entidad del sistema financiero que acredite el abono o mediante cancelación en el mismo comprobante de pago¹³, correspondientes a un máximo de veinte (20) contrataciones.</p> <p>En caso los postores presenten varios comprobantes de pago para acreditar una sola contratación, se debe acreditar que corresponden a dicha contratación; de lo contrario, se asumirá que los comprobantes acreditan contrataciones independientes, en cuyo caso solo se considerará, para la evaluación, las veinte (20) primeras contrataciones indicadas en el Anexo N° 8 referido a la Experiencia del Postor en la Especialidad</p> <p>En el caso de servicios de ejecución periódica o continuada, solo se considera como experiencia la parte del contrato que haya sido ejecutada durante los ocho (8) años anteriores a la fecha de presentación de ofertas, debiendo adjuntarse copia de las conformidades correspondientes a tal parte o los respectivos comprobantes de pago cancelados.</p> <p>En los casos que se acredite experiencia adquirida en consorcio, debe presentarse la promesa de</p>

¹³ Cabe precisar que, de acuerdo con la **Resolución N° 0065-2018-TCE-S1 del Tribunal de Contrataciones del Estado**:

“... el solo sello de cancelado en el comprobante, cuando ha sido colocado por el propio postor, no puede ser considerado como una acreditación que produzca fehaciencia en relación a que se encuentra cancelado. Admitir ello equivaldría a considerar como válida la sola declaración del postor afirmando que el comprobante de pago ha sido cancelado”

(...)

“Situación diferente se suscita ante el sello colocado por el cliente del postor [sea utilizando el término “cancelado” o “pagado”] supuesto en el cual sí se contaría con la declaración de un tercero que brinde certeza, ante la cual debiera reconocerse la validez de la experiencia”.

	<p>consorcio o el contrato de consorcio del cual se desprenda fehacientemente el porcentaje de las obligaciones que se asumió en el contrato presentado; de lo contrario, no se computará la experiencia proveniente de dicho contrato.</p> <p>Asimismo, cuando se presenten contratos derivados de procesos de selección convocados antes del 20.09.2012, la calificación se ceñirá al método descrito en la Directiva “Participación de Proveedores en Consorcio en las Contrataciones del Estado”, debiendo presumirse que el porcentaje de las obligaciones equivale al porcentaje de participación de la promesa de consorcio o del contrato de consorcio. En caso que en dichos documentos no se consigne el porcentaje de participación se presumirá que las obligaciones se ejecutaron en partes iguales.</p> <p>Si el titular de la experiencia no es el postor, consignar si dicha experiencia corresponde a la matriz en caso que el postor sea sucursal, o fue transmitida por reorganización societaria, debiendo acompañar la documentación sustentatoria correspondiente.</p> <p>Si el postor acredita experiencia de otra persona jurídica como consecuencia de una reorganización societaria, debe presentar adicionalmente el Anexo N° 9.</p> <p>Cuando en los contratos, órdenes de servicios o comprobantes de pago el monto facturado se encuentre expresado en moneda extranjera, debe indicarse el tipo de cambio venta publicado por la Superintendencia de Banca, Seguros y AFP correspondiente a la fecha de suscripción del contrato, de emisión de la orden de servicios o de cancelación del comprobante de pago, según corresponda.</p> <p>Sin perjuicio de lo anterior, los postores deben llenar y presentar el Anexo N° 8 referido a la Experiencia del Postor en la Especialidad</p> <div style="border: 1px solid black; padding: 5px; margin-top: 10px;"> <p>Importante</p> <ul style="list-style-type: none"> • <i>Al calificar la experiencia del postor, se debe valorar de manera integral los documentos presentados por el postor para acreditar dicha experiencia. En tal sentido, aun cuando en los documentos presentados la denominación del objeto contractual no coincida literalmente con el previsto en las bases, se deberá validar la experiencia si las actividades que ejecutó el postor corresponden a la experiencia requerida.</i> • <i>En el caso de consorcios, solo se considera la experiencia de aquellos integrantes que se hayan comprometido, según la promesa de consorcio, a ejecutar el objeto materia de la convocatoria, conforme a la Directiva “Participación de Proveedores en Consorcio en las Contrataciones del Estado”.</i> </div>
--	--

	<p>Importante</p> <ul style="list-style-type: none"> • <i>Si como resultado de una consulta u observación corresponde precisarse o ajustarse el requerimiento, se solicita la autorización del área usuaria y se pone de conocimiento de tal hecho a la dependencia que aprobó el expediente de contratación, de conformidad con el numeral 72.3 del artículo 72 del Reglamento.</i> • <i>El cumplimiento de los Términos de Referencia se realiza mediante la presentación de una declaración jurada. De ser el caso, adicionalmente la Entidad puede solicitar documentación que acredite el cumplimiento del algún componente de estos. Para dicho efecto, consignará de manera detallada los documentos que deben presentar los postores en el literal e) del numeral 2.2.1.1 de esta sección de las bases.</i> • <i>Los requisitos de calificación determinan si los postores cuentan con las capacidades necesarias para ejecutar el contrato, lo que debe ser acreditado documentalmente, y no mediante declaración jurada.</i>
--	--



HOSPITAL II-2 TARAPOTO

OFICINA DE GESTIÓN DE SERVICIOS DE SALUD ESPECIALIZADA

"AÑO DE LA UNIDAD, LA PAZ Y EL DESARROLLO"

TERMINOS DE REFERENCIA

ANEXO N° 01: MEMORIA DESCRIPTIVA

CONTENIDO

1.ANTECEDENTES

2.OBJETIVO

3.DATOS DEL ESTABLECIMIENTO DE SALUD

-UBICACIÓN (Croquis o imagen del google maps de localización y ubicación

-DATOS GENERALES

-ACCESIBILIDAD

-SERVICIOS

- ESTADO ACTUAL

4. DE LA INTERVENCIÓN

5.TIEMPO Y COSTO

6.MODALIDAD DE EJECUCIÓN

(Handwritten signature)



HOSPITAL II-2 TARAPOTO

OFICINA DE GESTIÓN DE SERVICIOS DE SALUD ESPECIALIZADA

"AÑO DE LA UNIDAD, LA PAZ Y EL DESARROLLO"

TERMINOS DE REFERENCIA

1. ANTECEDENTES

Actualmente en nuestro país se viene impulsando la reforma del sector salud siendo uno de los objetivos el de mejorar los servicios de salud que recibe la población.

La modernización del sistema nacional de salud es uno de los componentes de esta reforma y su objetivo es optimizar la oferta de servicios integrados que otorguen efectividad y oportunidad en las intervenciones, seguridad del paciente, calidad del servicio y capacidad de respuesta a las expectativas de los usuarios.

Esto deviene en garantizar la calidad de los servicios, para lo cual los establecimientos de Salud deben tener la infraestructura y el equipamiento, en adecuadas condiciones de operatividad. Por ellos, mediante decreto legislativo N°1155, de fecha 13 setiembre 2013 se declara de interés público el mantenimiento de la infraestructura y el equipamiento en los establecimientos de salud a nivel nacional, destinado a mejorar la calidad del servicio de salud.

Debido al tiempo de construcción del hospital II.2 Tarapoto perteneciente a la Oficina De Gestión De Servicios De Salud Especializada, presenta desperfectos en las pinturas, iluminación, etc que se observó en la inspección realizada que consta en las imágenes del panel fotográficos que se adjunta al presente.

Por lo que es prioritaria la ejecución de acciones de mantenimiento correctivo y preventivo.

2. OBJETIVO

Mejorar el desempeño en la labor pública, conservando en óptimas condiciones las **INSTALACIONES DE HOSPITALIZACIÓN, PREVENCIÓN Y CONTROL DEL CANCER DE LA OGESS ESPECIALIZADA, HOSPITAL II.2 TARAPOTO**, evitando deterioro de los espacios físicos como también del equipamiento, resguardando la seguridad física de los administrativos, realizando el acondicionamiento en el establecimiento en mención.

3. DATOS DEL ESTABLECIMIENTO DE SALUD

✓ UBICACIÓN



HOSPITAL II-2 TARAPOTO | Jr. Ángel Delgado Morey 503, Partido Alto, Tarapoto – San Martín
Teléfonos: (042) 520012
www.hospitaltarapoto.gob.pe



HOSPITAL II-2 TARAPOTO

OFICINA DE GESTIÓN DE SERVICIOS DE SALUD ESPECIALIZADA

"UNO DE LA UNIDAD, LA PAZ Y EL DESARROLLO"

TERMINOS DE REFERENCIA

✓ DATOS GENERALES

Nombre : OFICINA DE GESTION DE SERVICIO DE SALUD ESPECIALIZADA
Dirección : Jr. Ángel Delgado Morey 503, Partido Alto,
Distrito : TARAPOTO
Provincia : SAN MARTIN
Región : SAN MARTIN
DIRESA : SAN MARTIN

✓ ACCESIBILIDAD

La OGESS-ESPECIALIZADA se encuentra ubicado en su totalidad en área urbanas consolidadas cuentan con accesibilidad territorial, vinculadas a avenidas que se constituyen en vías de rápido acceso.

✓ SERVICIO

El establecimiento de salud donde se realizará la intervención cuenta con todos los servicios básicos como son energía eléctrica, agua y alcantarillado.

✓ ESTADO ACTUAL

La OGESS-ESPECIALIZADA requerimiento de mantenimiento preventivo de muros, deterioro de la membrana asfáltica en azoteas, debido al paso de tiempo falta de mantenimiento lo cual se ha evidenciado en la inspección realizada. Requiere mantenimiento preventivo de puesta a tierra.

4. DE LA INTERVENCIÓN

Dentro del establecimiento de salud se realizarán actividades de prevención, de tal modo mejorar el espacio físico espacial de la infraestructura.

TIPO DE INTERVENCIÓN PREVISTO EN EL ESTABLECIMIENTO DE SALUD

- A) Acciones de mantenimiento – Obras Provisionales y Trabajos Preliminares
- B) Acciones de mantenimiento – Especialidad de Arquitectura
- C) Acciones de mantenimiento – Instalaciones Eléctricas
- D) Acciones de mantenimiento – Instalaciones Sanitarias

5. TIEMPO Y COSTO

Se ejecutará en un plazo máximo de **62 días calendarios**. Este plazo procederá a partir del día siguiente de la firma del contrato y/u notificación de la orden de servicio.

6. MODALIDAD DE EJECUCIÓN

El servicio materia del presente proceso es a TODO COSTO, para ello el proveedor programará y ejecutará el "SERVICIO DE MANTENIMIENTO DE LAS INSTALACIONES DE HOSPITALIZACIÓN, PREVENCIÓN Y CONTROL DEL CANCER DE LA OGESS ESPECIALIZADA, HOSPITAL II.2 TARAPOTO, PROVINCIA SAN MARTIN-SAN MARTIN."

HOSPITAL II-2 TARAPOTO | Jr. Ángel Delgado Morey 503, Partido Alto, Tarapoto – San Martín
Teléfonos: (042) 520012
www.hospitaltarapoto.gob.pe

HANSSY CASTAÑEDA ALVARADO
ARQUITECTA
C. A. P. 20532



HOSPITAL II-2 TARAPOTO

OFICINA DE GESTIÓN DE SERVICIOS DE SALUD ESPECIALIZADA

PAÑO DE LA UNIDAD, LA PAZ Y EL DESARROLLO

TERMINOS DE REFERENCIA

ANEXO 2: ESPECIFICACIONES TÉCNICAS

Se emplearán las especificaciones técnicas que requiera el Establecimiento de Salud. El proyectista evaluador deberá emplear, adecuar, modificar o elaborar las especificaciones técnicas que requiera según la especialidad, las características y la naturaleza de la intervención de mantenimiento, incorporando la tecnología vigente y cumpliendo las normas técnicas aplicables en lo que corresponda.

PARTE 1 – OBRAS PROVISIONALES, TRABAJOS PRELIMINARES

01 OBRAS PROVISIONALES, TRABAJOS PRELIMINARES

01.01 TRABAJOS PRELIMINARES

01.01.01 FLETE TERRESTRE

01.02 DEMOLICIONES Y DESMONTAJES

01.02.01 DESMONTAJE DE TECHO COBERTURA LIVIANA

01.03 SEGURIDAD Y SALUD

01.03.01 SEÑALIZACIÓN TEMPORAL DE SEGURIDAD

01.03.02 EQUIPOS DE PROTECCIÓN PERSONAL

PARTE 2 – ARQUITECTURA

02 ARQUITECTURA

02.01 RASQUETEADO DE SUPERFICIE PARA IMPERMEABILIZACIÓN DE LOSA MODULO PRINCIPAL

02.01.01 RASQUETEADO DE SUPERFICIE PARA IMPERMEABILIZACIÓN DE LOSA

02.02 REVOQUES Y REVESTIMIENTO

02.02.01 IMPERMEABILIZACIÓN DE TECHOS CON ASFALTO LIQUIDO

02.03 COBERTURA HOSPITALIZACIÓN MEDICINA

02.03.01 COBERTURA DE CALAMINA ONDULADA GALVANIZADA 3.6X0.80, DE 20 MM

02.04 CARPINTERIA DE MADERA

02.04.01 PUERTA DE MADERA DOBLE HOJA 1.82 m x 2.10 m

02.04.02 REPOSTERO DE MELAMINE DE CENTRO QUIRURGICO

02.04.03 REPOSTERO DE MELAMINE DE PATOLOGIA CLINICA

02.05 CARPINTERIA METALICA

02.05.01 CANALETAS PARA AGUAS DE LLUVIA DE 6"X6" INCLUYE SOPORTE

02.06 RASQUETEADO, LIJADO DE MUROS PARA PINTADO

02.06.01 RASQUETEADO, LIJADO DE MUROS PARA PINTADO

02.07 PINTURA

02.07.01 PINTADO DE CONSULTORIO ONCOLOGICO

02.07.01.01 PINTURA LATEX OLEOMATE, 2 MANOS P/MUROS

02.07.02 PINTADO DE FARMACIA

02.07.02.01 PINTURA LATEX OLEOMATE, 2 MANOS P/MUROS

02.07.03 PINTADO DE HOSPITALIZACIÓN MEDICINA

02.07.03.01 PINTURA LATEX OLEOMATE, 2 MANOS P/MUROS

02.07.04 PINTADO DE CENTRO QUIRURGICO

HOSPITAL II-2 TARAPOTO | Jr. Ángel Delgado Morey 503, Partido Alto, Tarapoto – San Martín
Teléfonos: (042) 520012
www.hospitaltarapoto.gob.pe



HOSPITAL II-2 TARAPOTO

OFICINA DE GESTIÓN DE SERVICIOS DE SALUD ESPECIALIZADA

"UNO DE LA UNIDAD, LA PAZ Y EL DESARROLLO"

TERMINOS DE REFERENCIA

02.07.04.01 PINTURA LATEX OLEOMATE, 2 MANOS P/MUROS

02.07.05 PINTADO DE ANATOMIA PATAOLOGICA

02.07.05.01 PINTURA LATEX OLEOMATE, 2 MANOS P/MUROS

02.07.06 PINTADO DE DIAGNOSTICO POR IMAGENES

02.07.06.01 PINTURA LATEX OLEOMATE, 2 MANOS P/MUROS

02.07.07 PINTADO DE PATOLOGIA CLINICA

02.07.07.01 PINTURA LATEX OLEOMATE, 2 MANOS P/MUROS

02.07.08 PINTADO DE BANCO DE SANGRE

02.07.08.01 PINTURA LATEX OLEOMATE, 2 MANOS P/MUROS

02.08 VARIOS

02.08.01 SUMINISTRO E INSTALACIÓN DE CORTINA

02.08.02 SUMINISTRO E INSTALACIÓN DE PROTECTOR DE CAMILLA

02.08.03 LIMPIEZA FINAL.

PARTE 3 – INSTALACIONES SANITARIAS

03 INSTALACIONES SANITARIAS

03.01 APARATOS Y ACCESORIOS SANITARIOS

03.01.01 SUMINISTRO E INSTALACIÓN DE INODORO

PARTE 4 – INSTALACIONES ELECTRICAS

04 INSTALACIONES ELECTRICAS

04.01 INSTALACIÓN ELECTRICA EN HOSPITALIZACIÓN MEDICINA

04.01.01 INSTALACIÓN DE TOMACORRIENTES DOBLE TIPO SCHUKO: 2P + T 220V-16 AMP

04.01.02 SUMINISTRO E INSTALACIÓN DE LAMPARA FLOURESCENTE PL-C26W/840/4P

04.01.03 MANTENIMIENTO PREVENTIVO DE AIRE ACONDICIONADO

04.01.03 MANTENIMIENTO DE PUESTA A TIERRA

HANSY CASTAÑEDA ALVARADO
ARQUITECTA
C. A. P. 20532



HOSPITAL II-2 TARAPOTO

OFICINA DE GESTIÓN DE SERVICIOS DE SALUD ESPECIALIZADA

AÑO DE LA UNIDAD, LA PAZ Y EL DESARROLLO

TERMINOS DE REFERENCIA

ANEXO 2: PARTE 1 – ESPECIFICACIONES TÉCNICAS DE TRABAJOS PRELIMINARES

01 OBRAS PROVISIONALES, TRABAJOS PRELIMINARES

Comprende todas las construcciones e instalaciones que con carácter temporal son ejecutadas, para el servicio de personal administrativo y obrero, para almacenamiento y cuidados de los materiales durante la ejecución de los servicios.

Se pueden usar materiales recuperables en todo o, en parte ya que estas construcciones e instalaciones deben ser demolidas y/o desarmadas al final del servicio.

Dependiendo su magnitud de la importancia del servicio, para dichos trabajos se coordinará con la supervisión.

01.01 TRABAJOS PRELIMINARES

01.01.01 FLETE TERRESTRE

Descripción

Esta partida comprende la ejecución del flete terrestre de todos los materiales al lugar de la obra, cuidando su integridad y la seguridad del personal de obra encargando del carguío de los materiales.

Método de ejecución

Los materiales adquiridos en la ciudad de Tarapoto serán transportados a la sede de la OGESS-Especializada, TARAPOTO, en el cual se transportarán los materiales, realizando el carguío manual de los mismo cuidando su integridad y la seguridad de los trabajadores que se encargarán del carguío de los materiales.

Método de medición

El trabajo efectuado se medirá por un global (glb).

01.02 DEMOLICIONES Y DESMONTAJES

01.02.01 DESMONTAJE DE TECHO COBERTURA LIVIANA

DESCRIPCIÓN.

Este ítem se refiere a los trabajos necesarios para desmontar y retirar la cobertura liviana, listones o tijerales en mal estado, previamente indicadas en los planos arquitectónicos.

EJECUCION.

Retirar las calaminas, clavos o listones deteriorados.

UNIDAD DE MEDIDA.

La unidad de medida será el m2

01.03 SEGURIDAD Y SALUD

01.03.01 SEÑALIZACIÓN TEMPORAL DE SEGURIDAD

Descripción

Comprende, sin llegar a limitarse, las señales de advertencia, de prohibición, de información, de obligación, y todos aquellos carteles utilizados para rotular áreas de trabajo, que tengan la finalidad de informar al personal del servicio y público en general sobre los riesgos específicos de las distintas áreas de trabajo, instaladas dentro del servicio en las áreas perimetrales. Cintas



HOSPITAL II-2 TARAPOTO

OFICINA DE GESTIÓN DE SERVICIOS DE SALUD ESPECIALIZADA

LEMA: "UNO DE LA UNIDAD LA PAZ Y EL DESARROLLO"

TERMINOS DE REFERENCIA

de señalización, conos reflectivos, así como carteles de promoción de la seguridad y la conservación del ambiente, etc.

Materiales

Señalización temporal de seguridad

Unidad de medida

Global (Glb)

01.03.02 EQUIPOS DE PROTECCIÓN PERSONAL

DESCRIPCION

Comprende todos lo equipo de protección individual (EPI) que debe ser utilizado por el personal de la obra para estar protegidos de los peligros asociados al tipo de trabajo que realicen, entre ellos se debe considerar: Cascos de protección. (colores según categoría y ocupación del personal), Guantes de cuero, Polos, Lentes de seguridad, Gafas de Seguridad (transparente protección lateral).

METODO DE MEDICION

El trabajo se medirá en unidad (Glb) de trabajo ejecutado.

PAGO

Este se pagará por unidad (Glb), luego de verificar el cumplimiento de la cantidad de equipos de protección individual para todos los obreros expuestos al peligro de acuerdo al planeamiento de obra y del plan de seguridad y salud.

PARTE 2 – ARQUITECTURA

02 ARQUITECTURA

02.01 RASQUETEADO DE SUPERFICIE PARA IMPERMEABILIZACIÓN DE LOSA MODULO PRINCIPAL

02.01.01 RASQUETEADO DE SUPERFICIE PARA IMPERMEABILIZACIÓN DE LOSA

DESCRIPCION

Comprende trabajos de retiro, rasqueteo donde indica en los planos, para que se pueda realizar las actividades correspondientes de impermeabilización y resane.

Equipos

Herramientas manuales: Espátula, roto martillo, amoladora, comba y cincel.

METODO DE MEDICION

Los trabajos se medirán por metro cuadrado (m2).

PAGO

Se pagará por metro cuadrado, de acuerdo al metrado valorizado y a los precios indicados en el presupuesto.



HOSPITAL II-2 TARAPOTO

OFICINA DE GESTIÓN DE SERVICIOS DE SALUD ESPECIALIZADA

"AÑO DE LA UNIDAD, LA PAZ Y EL DESARROLLO"

TERMINOS DE REFERENCIA

02.02 REVOQUES Y REVESTIMIENTOS DE LOSA

02.02.01 IMPERMEABILIZANTE DE TECHOS CON ASFALTO LIQUIDO

DESCRIPCION

El asfalto liquido es un compuesto de resina asfálticas y solventes, de secado lento y fácil aplicado que facilita la adherencia de otros productos asfálticas impermeabilizantes.

El asfalto liquido se utiliza como imprimador de superficies muy porosas e irregulares adecuándolas al proceso de impermeabilizante

PROPIEDADES

PRUEBAS	UNIDAD	ESPECIFICACIONES			METODO
			SEMI-LIQUIDA		
CONSISTENCIA					INTERNA
GRAVEDAD ESPECIFICA A 25°C	G/CC	0.99	–	0.9	ASTMD70-86
VISCOSIDAD BROOKFIELD A 25°C R.P.M	CPS	350	–	300	ASTMD2196-86
PUNTO DE INFLACIÓN	F	104		95	ASTMD70-82-90
SECADO AL TACTO A 25°C	HORAS	6	--	3	COVENIN 0690-1996
SECADO TOTAL A 25°C	HORAS	A LAS 24 HORAS BLANDO			INTERNA

APLICACIÓN

La superficie debe estar seca, limpia y libre de partículas sueltas. No diluir

Aplique en frío directamente sobre la superficie empleando la herramienta adecuada: espátula, brocha, cepillo o pistola a presión.

Deje secar antes de proseguir con la impermeabilización

METODO DE MEDICION

Los trabajos se medirán por metro cuadrado (m2).

PAGO

Se pagará por metro cuadrado, de acuerdo al metrado valorizado y a los precios indicados en el presupuesto.

02.03 COBERTURA HOSPITALIZACIÓN MEDICINA

02.03.01 COBERTURA DE CALAMINA ONDULADA GALVANIZADA 3.6X0.80, DE 20 MM

DESCRIPCION

En los techos indicados en los planos se colocará una cobertura TIPO calamina galvanizada de 3.60mx0.80m, cumbrera galvanizada y canaletas para evitar filtraciones de agua.

Ejecución

Las planchas de calamina galvanizada se techarán y asegurarán con clavos, con los traslapes necesarios indicados en los planos, de tal forma que se obtenga un cerrado hermético que impida el ingreso de aguas pluviales, polvo e insectos.



HOSPITAL II-2 TARAPOTO

OFICINA DE GESTIÓN DE SERVICIOS DE SALUD ESPECIALIZADA

"AÑO DE LA UNIDAD, LA PAZ Y EL DESARROLLO"

TERMINOS DE REFERENCIA

Así mismo en el encuentro superior de las coberturas se fijará la cumbrera respectiva, para cubrir adecuadamente el encuentro y se fijará con pernos para calamina. Adjuntados para su protección la cumbrera.

METODO DE MEDICION

Los trabajos se medirán por metro cuadrado (m²), de calamina colocada.

PAGO

Se pagará por metro cuadrado, de acuerdo al metrado valorizado y a los precios indicados en el presupuesto.

02.04 CARPINTERIA DE MADERA

02.04.01 PUERTA DE MADERA DOBLE HOJA 1.82 m x 2.10 m

DEFINICION

Mantenimiento preventivo de puertas lijado, barnizado y cambiado de chapas. Los elementos de madera serán cuidadosamente protegidos para que no reciban golpes, abolladuras o manchas hasta la total entrega de la obra.

MEDICIÓN

Las puertas y ventanas, se medirá por unidad (Und), considerando el largo por el alto de la partida ejecutada, o sumando por partes de la misma para dar un total.

PAGO

El pago se hace por el método de medición de los trabajos ejecutados, basados en el precio unitario por Und del contrato que representa la compensación integral para todas las operaciones de transporte, materiales, mano de obra, EQUIPOS Y HERRAMIENTAS, herramientas, así como otros gastos eventuales que se requieran para terminar los trabajos.

02.04.02 REPOSTERO DE MELAMINE DE CENTRO QUIRURGICO

DEFINICION

Mantenimiento correctivo de repostero de melamina, puertas, divisiones

MEDICIÓN

El mantenimiento correctivo se medirá por unidad (Und),

PAGO

El pago se hace por el método de medición de los trabajos ejecutados, basados en el precio unitario por Und del contrato que representa la compensación integral para todas las

02.04.03 REPOSTERO DE MELAMINE DE CENTRO QUIRURGICO PATOLOGIA CLINICA

Mantenimiento correctivo de repostero de melamina, puertas, divisiones en el área de patología clínica

MEDICIÓN

El mantenimiento correctivo se medirá por unidad (Und),

PAGO

El pago se hace por el método de medición de los trabajos ejecutados, basados en el precio unitario por Und del contrato que representa la compensación integral para todas las



HOSPITAL II-2 TARAPOTO

OFICINA DE GESTIÓN DE SERVICIOS DE SALUD ESPECIALIZADA

"AÑO DE LA UNIDAD, LA PAZ Y EL DESARROLLO"

TERMINOS DE REFERENCIA

02.05 CARPINTERIA METALICA

02.05.01 CANALETAS PARA AGUAS DE LLUVIA DE 6"X6" INCLUYE SOPORTE

DESCRIPCION

Esta partida comprende las actividades que se deberán de realizar para el aprovisionamiento, preparado y colocado de la canaleta metálica para la evacuación de las lluvias del final de los aleros. Se colocará de acuerdo a lo detallado en los planos respectivos. Se efectuará el método de medición en metro de canaleta.

NORMA DE MEDICIÓN

Se efectuará el método de medición en metro lineal de canaleta, diferenciando los diferentes tipos e incluso modelos. Para ambientes libres se medirá el sardinel que corresponda a la superficie respectiva.

METODO DE MEDICION

El método de medición de esta partida es por metro lineal (ML).

PAGO

El pago de esta partida será de acuerdo a los metrados realmente ejecutados y aprobados por el Supervisor. Dicho pago comprende la compensación total por concepto de Mano de Obra, Materiales, Equipos y Herramientas a utilizar y por los imprevistos que sean necesarios para completar estos trabajos.

02.06 RASQUETE, LIJADO DE MUROS PARA PINTADO

02.06.01 RASQUETE, LIJADO DE MUROS PARA PINTADO

DESCRIPCIÓN

Esta partida consiste en el lijado de muros existentes para posteriormente se acondicione la superficie con imprimante y pintura respectivamente.

MEDICIÓN

La unidad de medida será el metro cuadrado (M2).

PAGO

La medición será por metro cuadrado (m2) de área.

02.07 PINTURA

02.07.01 PINTADO DE CONSULTORIO ONCOLOGICO

02.07.01.01 PINTURA LATEX OLEOMATE, 2 MANOS P/MUROS

DESCRIPCION

En general esta partida se iniciará cuando las superficies por pintarse están limpias o secas, en tales condiciones se procederá a limpiar la superficie y lijarla cuidadosamente con lija de fierro No. 40, la base será con imprimante y el acabado será a base de látex vinil uniforme cubierto a la altura establecida en los planos correspondientes.

Esta partida corresponde a la aplicación de dos manos de pintura, formulado especialmente para resistir la intemperie, a base de látex vinil acrílico según lo indicado en los planos o presupuesto; así mismo para garantizar la adherencia de la pintura látex con el mortero de cemento, se utilizará cola sintética en la proporción siguiente:



HOSPITAL II-2 TARAPOTO

OFICINA DE GESTIÓN DE SERVICIOS DE SALUD ESPECIALIZADA

PLAN DE LA UNIDAD LA PAZ Y EL DESARROLLO

TERMINOS DE REFERENCIA

1 bolsa de Imprimante = 1 kg de cola sintética

1 galón de Pintura látex = 1 kg de cola sintética

Imprimante:

Es una pasta a base de Látex a ser utilizado como imprimante. Deberá ser un producto consistente de marca conocida, al que se le pueda agregar agua para darle una viscosidad adecuada para aplicarla fácilmente.

Al secarlo deberá dejar una capa dura, lisa y resistente a la humedad, permitiendo la reparación de cualquier grieta, rajadura, porosidad y asperezas. Será aplicada con brocha.

Látex:

Son pinturas compuestas por ciertas dispersiones en agua de resinas insolubles que forman una película continua, al evaporarse el agua. La pintura entre otras características, debe ser resistente a los álcalis del cemento, resistente a la luz y a las inclemencias del tiempo.

Se aplicará en los ambientes indicados en los planos respectivos. Deberá ser a base de Látex sintético y con grado de fineza 5 como mínimo de marca conocida. Deberá evitar la formación de hongos.

Preparación de las superficies:

De manera general, todas las superficies por pintar deberán estar bien limpias y secas antes de recibir los imprimantes y pinturas. Previamente a ello, todas las roturas, rajaduras, huecos, guñaduras, defectos, etc. serán resanados o rehechos con el mismo material. Los resanes serán hechos cuidadosamente y lijados, lo que sea necesario para conseguir una superficie completamente uniforme con el resto.

METODO DE MEDICION

La medición será por metro cuadrado (m²) de área.

PAGO

El precio de esta partida constituirá compensación completa por los trabajos descritos incluyendo materiales, mano de obra calificada, y en general todo lo necesario para completar la partida.

02.07.02 PINTADO DE FARMACIA

02.07.02.01 PINTURA LATEX OLEOMATE, 2 MANOS P/MUROS

DESCRIPCION

En general esta partida se iniciará cuando las superficies por pintarse están limpias o secas, en tales condiciones se procederá a limpiar la superficie y lijarla cuidadosamente



HOSPITAL II-2 TARAPOTO

OFICINA DE GESTIÓN DE SERVICIOS DE SALUD ESPECIALIZADA

TERMINOS DE REFERENCIA

con lija de fierro No. 40, la base será con imprimante y el acabado será a base de látex vinil uniforme cubierto a la altura establecida en los planos correspondientes.

Esta partida corresponde a la aplicación de dos manos de pintura, formulado especialmente para resistir la intemperie, a base de látex vinil acrílico según lo indicado en los planos o presupuesto; así mismo para garantizar la adherencia de la pintura látex con el mortero de cemento, se utilizará cola sintética en la proporción siguiente:

1 bolsa de Imprimante = 1 kg de cola sintética
1 galón de Pintura látex = 1 kg de cola sintética

Imprimante:

Es una pasta a base de Látex a ser utilizado como imprimante. Deberá ser un producto consistente de marca conocida, al que se le pueda agregar agua para darle una viscosidad adecuada para aplicarla fácilmente. Al secarlo deberá dejar una capa dura, lisa y resistente a la humedad, permitiendo la reparación de cualquier grieta, rajadura, porosidad y asperezas. Será aplicada con brocha.

Látex:

Son pinturas compuestas por ciertas dispersiones en agua de resinas insolubles que forman una película continua, al evaporarse el agua. La pintura entre otras características, debe ser resistente a los álcalis del cemento, resistente a la luz y a las inclemencias del tiempo. Se aplicará en los ambientes indicados en los planos respectivos. Deberá ser a base de Látex sintético y con grado de fineza 5 como mínimo de marca conocida. Deberá evitar la formación de hongos.

Preparación de las superficies:

De manera general, todas las superficies por pintar deberán estar bien limpias y secas antes de recibir los imprimantes y pinturas. Previamente a ello, todas las roturas, rajaduras, huecos, guiñaduras, defectos, etc. serán resanados o rehechos con el mismo material. Los resanes serán hechos cuidadosamente y lijados, lo que sea necesario para conseguir una superficie completamente uniforme con el resto.

METODO DE MEDICION

La medición será por metro cuadrado (m²) de área.

PAGO

El precio de esta partida constituirá compensación completa por los trabajos descritos incluyendo materiales, mano de obra calificada, y en general todo lo necesario para completar la partida.



HOSPITAL II-2 TARAPOTO

OFICINA DE GESTIÓN DE SERVICIOS DE SALUD ESPECIALIZADA

UNIDAD DE LA UNIDAD LA PAZ Y EL DESARROLLO

TERMINOS DE REFERENCIA

02.07.03 PINTADO DE HOSPITALIZACIÓN MEDICINA

02.07.03.01 PINTURA ESMALTE SINTETICO, 2 MANOS P/MUROS

DESCRIPCION

En general esta partida se iniciará cuando las superficies por pintarse están limpias o secas, en tales condiciones se procederá a limpiar la superficie y lijarla cuidadosamente con lija de fierro No. 40, la base será con imprimante y el acabado será a base de látex vinil uniforme cubierto a la altura establecida en los planos correspondientes. Tratándose de aplicaciones sobre morteros de cemento, no podrán tener menos de un mes de construidas.

Esta partida corresponde a la aplicación de dos manos de pintura, formulado especialmente para resistir la intemperie, a base de esmalte sintético según lo indicado en los planos, se utilizará cola sintética en la proporción siguiente:

1 bolsa de Imprimante = 1 kg de cola sintética

1 galón de Pintura Esmalte Sintetico = 1 kg de cola sintética

Imprimante:

Deberá ser un producto consistente de marca conocida, al que se le pueda agregar agua para darle una viscosidad adecuada para aplicarla fácilmente.

Al secarlo deberá dejar una capa dura, lisa y resistente a la humedad, permitiendo la reparación de cualquier grieta, rajadura, porosidad y asperezas. Será aplicada con brocha.

Esmalte Sintético:

Son pinturas compuestas por ciertas dispersiones en agua de resinas insolubles que forman una película continua, al evaporarse el agua. La pintura entre otras características, debe ser resistente a los álcalis del cemento, resistente a la luz y a las inclemencias del tiempo.

Preparación de las superficies:

De manera general, todas las superficies por pintar deberán estar bien limpias y secas antes de recibir los imprimantes y pinturas. Previamente a ello, todas las roturas, rajaduras, huecos, guñaduras, defectos, etc. serán resanados o rehechos con el mismo material. Los resanes serán hechos cuidadosamente y lijados, lo que sea necesario para conseguir una superficie completamente uniforme con el resto.

METODO DE MEDICION

La medición será por metro cuadrado (m2) de área.

PAGO

El precio de esta partida constituirá compensación completa por los trabajos descritos incluyendo materiales, mano de obra calificada, y en general todo lo necesario para completar la partida.



HOSPITAL II-2 TARAPOTO

OFICINA DE GESTIÓN DE SERVICIOS DE SALUD ESPECIALIZADA

APORTE LA UNIDAD LA PAZ Y EL DESARROLLO

TERMINOS DE REFERENCIA

02.07.04 PINTADO DE CENTRO QUIRURGICO

02.07.04.01 PINTURA LATEX OLEOMATE, 2 MANOS P/MUROS

DESCRIPCION

En general esta partida se iniciará cuando las superficies por pintarse están limpias o secas, en tales condiciones se procederá a limpiar la superficie y lijarla cuidadosamente con lija de fierro No. 40, la base será con imprimante y el acabado será a base de látex vinil uniforme cubierto a la altura establecida en los planos correspondientes.

Esta partida corresponde a la aplicación de dos manos de pintura, formulado especialmente para resistir la intemperie, a base de látex vinil acrílico según lo indicado en los planos o presupuesto; así mismo para garantizar la adherencia de la pintura látex con el mortero de cemento, se utilizará cola sintética en la proporción siguiente:

1 bolsa de Imprimante = 1 kg de cola sintética
1 galón de Pintura látex = 1 kg de cola sintética

Imprimante:

Es una pasta a base de Látex a ser utilizado como imprimante. Deberá ser un producto consistente de marca conocida, al que se le pueda agregar agua para darle una viscosidad adecuada para aplicarla fácilmente. Al secarlo deberá dejar una capa dura, lisa y resistente a la humedad, permitiendo la reparación de cualquier grieta, rajadura, porosidad y asperezas. Será aplicada con brocha.

Látex:

Son pinturas compuestas por ciertas dispersiones en agua de resinas insolubles que forman una película continua, al evaporarse el agua. La pintura entre otras características, debe ser resistente a los álcalis del cemento, resistente a la luz y a las inclemencias del tiempo. Se aplicará en los ambientes indicados en los planos respectivos. Deberá ser a base de Látex sintético y con grado de fineza 5 como mínimo de marca conocida. Deberá evitar la formación de hongos.

Preparación de las superficies:

De manera general, todas las superficies por pintar deberán estar bien limpias y secas antes de recibir los imprimantes y pinturas. Previamente a ello, todas las roturas, rajaduras, huecos, grietas, defectos, etc. serán resanados o rehechos con el mismo material. Los resanes serán hechos cuidadosamente y lijados, lo que sea necesario para conseguir una superficie completamente uniforme con el resto.

METODO DE MEDICION

La medición será por metro cuadrado (m²) de área.



HOSPITAL II-2 TARAPOTO

OFICINA DE GESTIÓN DE SERVICIOS DE SALUD ESPECIALIZADA

PLAN DE LA UNIDAD LA PAZ Y EL DESARROLLO

TERMINOS DE REFERENCIA

PAGO

El precio de esta partida constituirá compensación completa por los trabajos descritos incluyendo materiales, mano de obra calificada, y en general todo lo necesario para completar la partida.

02.07.05 PINTADO DE ANATOMIA PATOLOGICA

02.07.05.01 PINTURA LATEX OLEOMATE, 2 MANOS P/MUROS

DESCRIPCION

En general esta partida se iniciará cuando las superficies por pintarse están limpias o secas, en tales condiciones se procederá a limpiar la superficie y lijarla cuidadosamente con lija de fierro No. 40, la base será con imprimante y el acabado será a base de látex vinil uniforme cubierto a la altura establecida en los planos correspondientes.

Esta partida corresponde a la aplicación de dos manos de pintura, formulado especialmente para resistir la intemperie, a base de látex vinil acrílico según lo indicado en los planos o presupuesto; así mismo para garantizar la adherencia de la pintura látex con el mortero de cemento, se utilizará cola sintética en la proporción siguiente:

1 bolsa de Imprimante = 1 kg de cola sintética
1 galón de Pintura látex = 1 kg de cola sintética

Imprimante:

Es una pasta a base de Látex a ser utilizado como imprimante. Deberá ser un producto consistente de marca conocida, al que se le pueda agregar agua para darle una viscosidad adecuada para aplicarla fácilmente. Al secarlo deberá dejar una capa dura, lisa y resistente a la humedad, permitiendo la reparación de cualquier grieta, rajadura, porosidad y asperezas. Será aplicada con brocha.

Látex:

Son pinturas compuestas por ciertas dispersiones en agua de resinas insolubles que forman una película continua, al evaporarse el agua. La pintura entre otras características, debe ser resistente a los álcalis del cemento, resistente a la luz y a las inclemencias del tiempo.

Se aplicará en los ambientes indicados en los planos respectivos. Deberá ser a base de Látex sintético y con grado de fineza 5 como mínimo de marca conocida. Deberá evitar la formación de hongos.

Preparación de las superficies:

De manera general, todas las superficies por pintar deberán estar bien limpias y secas antes de recibir los imprimantes y pinturas. Previamente a ello, todas las roturas, rajaduras, huecos, guñaduras, defectos, etc. serán resanados o rehechos con el mismo material. Los resanes serán hechos cuidadosamente y lijados, lo que sea necesario para conseguir una superficie completamente uniforme con el resto.



HOSPITAL II-2 TARAPOTO

OFICINA DE GESTIÓN DE SERVICIOS DE SALUD ESPECIALIZADA

PLAN DE LA UNIDAD, LA SALUD Y EL DESARROLLO

TERMINOS DE REFERENCIA

METODO DE MEDICION

La medición será por metro cuadrado (m²) de área.

PAGO

El precio de esta partida constituirá compensación completa por los trabajos descritos incluyendo materiales, mano de obra calificada, y en general todo lo necesario para completar la partida.

02.07.06 PINTADO DE DIAGNOSTICO POR IMAGENES

02.07.06.01 PINTURA LATEX OLEOMATE, 2 MANOS P/MUROS

DESCRIPCION

En general esta partida se iniciará cuando las superficies por pintarse están limpias o secas, en tales condiciones se procederá a limpiar la superficie y lijarla cuidadosamente con lija de fierro No. 40, la base será con imprimante y el acabado será a base de látex vinil uniforme cubierto a la altura establecida en los planos correspondientes.

Esta partida corresponde a la aplicación de dos manos de pintura, formulado especialmente para resistir la intemperie, a base de látex vinil acrílico según lo indicado en los planos o presupuesto; así mismo para garantizar la adherencia de la pintura látex con el mortero de cemento, se utilizará cola sintética en la proporción siguiente:

1 bolsa de Imprimante = 1 kg de cola sintética
1 galón de Pintura látex = 1 kg de cola sintética

Imprimante:

Es una pasta a base de Látex a ser utilizado como imprimante. Deberá ser un producto consistente de marca conocida, al que se le pueda agregar agua para darle una viscosidad adecuada para aplicarla fácilmente. Al secarlo deberá dejar una capa dura, lisa y resistente a la humedad, permitiendo la reparación de cualquier grieta, rajadura, porosidad y asperezas. Será aplicada con brocha.

Látex:

Son pinturas compuestas por ciertas dispersiones en agua de resinas insolubles que forman una película continua, al evaporarse el agua. La pintura entre otras características, debe ser resistente a los álcalis del cemento, resistente a la luz y a las inclemencias del tiempo. Se aplicará en los ambientes indicados en los planos respectivos. Deberá ser a base de Látex sintético y con grado de fineza 5 como mínimo de marca conocida. Deberá evitar la formación de hongos.

Preparación de las superficies:

De manera general, todas las superficies por pintar deberán estar bien limpias y secas antes de recibir los imprimantes y pinturas. Previamente a ello, todas las roturas, rajaduras, huecos, guñaduras, defectos, etc. serán resanados o rehechos con el mismo material. Los



HOSPITAL II-2 TARAPOTO

OFICINA DE GESTIÓN DE SERVICIOS DE SALUD ESPECIALIZADA

"CAMO DE LA UNIDAD, LA PAZ Y EL DESARROLLO"

TERMINOS DE REFERENCIA

resanes serán hechos cuidadosamente y lijados, lo que sea necesario para conseguir una superficie completamente uniforme con el resto.

METODO DE MEDICION

La medición será por metro cuadrado (m²) de área.

PAGO

El precio de esta partida constituirá compensación completa por los trabajos descritos incluyendo materiales, mano de obra calificada, y en general todo lo necesario para completar la partida.

02.07.07 PINTADO DE PATOLOGIA CLINICA

02.07.08.01 PINTURA LATEX OLEOMATE, 2 MANOS P/MUROS

DESCRIPCION

En general esta partida se iniciará cuando las superficies por pintarse están limpias o secas, en tales condiciones se procederá a limpiar la superficie y lijarla cuidadosamente con lija de fierro No. 40, la base será con imprimante y el acabado será a base de látex vinil uniforme cubierto a la altura establecida en los planos correspondientes. Esta partida corresponde a la aplicación de dos manos de pintura, formulado especialmente para resistir la intemperie, a base de látex vinil acrílico según lo indicado en los planos o presupuesto; así mismo para garantizar la adherencia de la pintura látex con el mortero de cemento, se utilizará cola sintética en la proporción siguiente:

1 bolsa de Imprimante = 1 kg de cola sintética
1 galón de Pintura látex = 1 kg de cola sintética

Imprimante:

Es una pasta a base de Látex a ser utilizado como imprimante. Deberá ser un producto consistente de marca conocida, al que se le pueda agregar agua para darle una viscosidad adecuada para aplicarla fácilmente. Al secarlo deberá dejar una capa dura, lisa y resistente a la humedad, permitiendo la reparación de cualquier grieta, rajadura, porosidad y asperezas. Será aplicada con brocha.

Látex:

Son pinturas compuestas por ciertas dispersiones en agua de resinas insolubles que forman una película continua, al evaporarse el agua. La pintura entre otras características, debe ser resistente a los álcalis del cemento, resistente a la luz y a las inclemencias del tiempo. Se aplicará en los ambientes indicados en los planos respectivos. Deberá ser a base de Látex sintético y con grado de fineza 5 como mínimo de marca conocida. Deberá evitar la formación de hongos.

Preparación de las superficies:

De manera general, todas las superficies por pintar deberán estar bien limpias y secas antes de recibir los imprimantes y pinturas. Previamente a ello, todas las roturas, rajaduras,



HOSPITAL II-2 TARAPOTO

OFICINA DE GESTIÓN DE SERVICIOS DE SALUD ESPECIALIZADA

"UNO DE LA UNIDAD LA PAZ Y EL DESARROLLO"

TERMINOS DE REFERENCIA

huecos, grietas, defectos, etc. serán resanados o rehechos con el mismo material. Los resanes serán hechos cuidadosamente y lijados, lo que sea necesario para conseguir una superficie completamente uniforme con el resto.

METODO DE MEDICION

La medición será por metro cuadrado (m²) de área.

PAGO

El precio de esta partida constituirá compensación completa por los trabajos descritos incluyendo materiales, mano de obra calificada, y en general todo lo necesario para completar la partida.

02.07.08 PINTADO DE BANCO DE SANGRE

02.07.08.01 PINTURA LATEX OLEOMATE, 2 MANOS P/MUROS

DESCRIPCION

En general esta partida se iniciará cuando las superficies por pintarse están limpias o secas, en tales condiciones se procederá a limpiar la superficie y lijarla cuidadosamente con lija de fierro No. 40, la base será con imprimante y el acabado será a base de látex vinil uniforme cubierto a la altura establecida en los planos correspondientes. Esta partida corresponde a la aplicación de dos manos de pintura, formulado especialmente para resistir la intemperie, a base de látex vinil acrílico según lo indicado en los planos o presupuesto; así mismo para garantizar la adherencia de la pintura látex con el mortero de cemento, se utilizará cola sintética en la proporción siguiente:

1 bolsa de Imprimante = 1 kg de cola sintética
1 galón de Pintura látex = 1 kg de cola sintética

Imprimante:

Es una pasta a base de Látex a ser utilizado como imprimante. Deberá ser un producto consistente de marca conocida, al que se le pueda agregar agua para darle una viscosidad adecuada para aplicarla fácilmente. Al secarlo deberá dejar una capa dura, lisa y resistente a la humedad, permitiendo la reparación de cualquier grieta, rajadura, porosidad y asperezas. Será aplicada con brocha.

Látex:

Son pinturas compuestas por ciertas dispersiones en agua de resinas insolubles que forman una película continua, al evaporarse el agua. La pintura entre otras características, debe ser resistente a los álcalis del cemento, resistente a la luz y a las inclemencias del tiempo. Se aplicará en los ambientes indicados en los planos respectivos. Deberá ser a base de Látex sintético y con grado de fineza 5 como mínimo de marca conocida. Deberá evitar la formación de hongos.

Preparación de las superficies:



HOSPITAL II-2 TARAPOTO

OFICINA DE GESTIÓN DE SERVICIOS DE SALUD ESPECIALIZADA

"AÑO DE LA UNIDAD, LA PAZ Y EL DESARROLLO"

TERMINOS DE REFERENCIA

De manera general, todas las superficies por pintar deberán estar bien limpias y secas antes de recibir los imprimantes y pinturas. Previamente a ello, todas las roturas, rajaduras, huecos, guñaduras, defectos, etc. serán resanados o rehechos con el mismo material. Los resanes serán hechos cuidadosamente y lijados, lo que sea necesario para conseguir una superficie completamente uniforme con el resto.

METODO DE MEDICION

La medición será por metro cuadrado (m²) de área.

PAGO

El precio de esta partida constituirá compensación completa por los trabajos descritos incluyendo materiales, mano de obra calificada, y en general todo lo necesario para completar la partida.

02.08 VARIOS

02.08.01 SUMINISTRO E INSTALACIÓN DE CORTINA

DESCRIPCIÓN

Instalación de Cortina de tul de seda y sujetadores 116 metros cuadrados de para protección del ingreso del sol.

METODO DE MEDICION

La medición será por metro cuadrado (m²)

PAGO

El precio de esta partida constituirá compensación completa por los trabajos descritos incluyendo materiales, mano de obra calificada, y en general todo lo necesario para completar la partida.

02.08.02 SUMINISTRO E INSTALACIÓN DE PROTECTORES DE CAMILLA

DESCRIPCIÓN

Instalación de protectores de camillas, fabricado en la base con un retenedor de aluminio fijado en la pared con la cubierta o funda de vinilo de alto impacto Fabricante IPC Procedencia EEUU

Resuelve los problemas que existen por el alto tránsito y por el tráfico, de sillas de ruedas, equipaje y carros camillas, coches de ropa y alimentos.

Son ideales para residencias de ancianos, hospitales, hoteles, aeropuertos, salas de ordenadores, oficinas de correos entre otros.

Diferentes modelos y colores de acuerdo al diseño arquitectónico:



HOSPITAL II-2 TARAPOTO

OFICINA DE GESTIÓN DE SERVICIOS DE SALUD ESPECIALIZADA

"AÑO DE LA UNIDAD, LA PAZ Y EL DESARROLLO"

TERMINOS DE REFERENCIA

200: la protección delgada y discreta, 29 mm. Solo o múltiplos 500: 25,4 mm y 76,2 mm de alto se extiende desde la pared.

1600: 152,4 mm de protección de la pared vertical (Mantiene fuertes repercusiones).

1400: 101,6 mm de protección de la pared vertical.

700: con la mejora continua de retención de aluminio.

Abreviadas retenedor de aluminio con un parachoques impacto continuo por debajo de la cubierta de vinilo.

METODO DE MEDICION

La medición será por metro (m)

PAGO

El precio de esta partida constituirá compensación completa por los trabajos descritos incluyendo materiales, mano de obra calificada, y en general todo lo necesario para completar la partida.

02.08.03 LIMPIEZA FINAL

Descripción.

Esta partida comprende la limpieza del área total del lugar donde se ejecutó el mantenimiento.

Unidad de medida

La unidad de medida será metro cuadrado (m2).

PAGO

El precio de esta partida constituirá compensación completa por los trabajos descritos incluyendo materiales, mano de obra calificada, y en general todo lo necesario para completar la partida.

HANSEY CASTAÑEDA ALVARADO
ARQUITECTA
C. A. P. 20532



HOSPITAL II-2 TARAPOTO

OFICINA DE GESTIÓN DE SERVICIOS DE SALUD ESPECIALIZADA

GOBIERNO REGIONAL SAN MARTÍN

TERMINOS DE REFERENCIA

PARTE 3 – INSTALACIONES SANITARIAS

03 INSTALACIONES SANITARIAS

03.01 APARATOS Y ACCESORIOS SANITARIOS

03.01.01 SUMINISTRO E INSTALACIÓN DE INODORO

DESCRIPCION

Esta partida se refiere a la colocación del inodoro con tanque bajo y sus accesorios para el correcto funcionamiento.

Características

EL inodoro a usarse será de buena calidad, blanco, tanque bajo o similar, con accesorios internos de buena marca calidad, Asiento con tapa melanina liviano, tubo de abasto cromado y pernos de anclaje.

METODO DE MEDICION

El inodoro se medirá por unidad (und.), obtenidos según como indica los planos y aprobado por el ingeniero Supervisor o Residente.

PAGO

Esta partida se pagará al precio unitario medido por unidad (und.), precio unitario definido en el presupuesto, y previa aprobación del supervisor o residente quien velará por su correcta colocación en obra.

PARTE 4 – INSTALACIONES ELECTRICAS

04 INSTALACIONES ELECTRICAS

04.01 INSTALACIÓN ELECTRICA EN HOSPITALIZACIÓN MEDICINA

04.01.01 INSTALACIÓN DE TOMACORRIENTES DOBLE TIPO SCHUKO: 2P + T 220V-16 AMP

Esta partida se refiere al suministro y colocación de puntos de salida para tomacorrientes los diferentes aparatos y mecanismos para su correcto funcionamiento, para las diferentes funciones que se les solicite al momento de usarlos mediante la corriente eléctrica.

Características

Las salidas para los tomacorrientes, TOMACORRIENTES DOBLE TIPO SCHUKO: 2P + T 220V-16 AMP.

METODO DE MEDICION

Las salidas para tomo corriente, se medirá por puntos (Pto) de salida, obtenidos según lo indica en los planos y aprobado por el ingeniero Supervisor.

PAGO

Esta partida se pagará al precio unitario medido por puntos (Pto) de salida de tomacorrientes. Dicho precio y pago constituirá compensación total por mano de



HOSPITAL II-2 TARAPOTO

OFICINA DE GESTIÓN DE SERVICIOS DE SALUD ESPECIALIZADA

UNIDAD DE LA UNIDAD II-2 TARAPOTO

TERMINOS DE REFERENCIA

obra, materiales, herramientas e imprevistos que se presenten en el momento de realizar el trabajo.

04.01.02 SUMINISTRO E INSTALACIÓN DE LUMINARIAS DE LED 36 W

DESCRIPCIÓN

Luminaria de LED 36 w hermética para uso interno y externo. Resistente al agua, humedad y polvo, medidas 1180 x 72 x 86 mm, Vida útil 30000 hrs, Temperatura de utilización -20°C a 40°C, Corriente 600 mA / 680 mA,

METODO DE MEDICION

El método de medición será por punto (pto), obtenidos según como indica los planos y aprobado por el ingeniero Supervisor o Residente.

PAGO

Esta partida se pagará al precio unitario medido por punto (pto.), precio unitario definido en el presupuesto, y previa aprobación del supervisor o residente quien velará por su correcta colocación en obra.

04.01.03 MANTENIMIENTO PREVENTIVO DE AIRE ACONDICIONADO

DESCRIPCIÓN DE ACTIVIDADES DE MANTENIMIENTO PREVENTIVO

Limpiar los filtros de aire acondicionado, Limpieza del desagüe del split., Limpieza general de la unidad interior, Mantenimiento de la unidad exterior.

METODO DE MEDICION: El aire acondicionado se medirá por unidad (und.)

PAGO: Esta partida se pagará al precio unitario medido por unidad (und.), precio unitario definido en el presupuesto, y previa aprobación del área usuaria.

04.01.03 MANTENIMIENTO DE PUESTA A TIERRA

DESCRIPCIÓN DE ACTIVIDADES DE MANTENIMIENTO PREVENTIVO

Llenado de agua (100 litros o 05 baldes), Limpieza de Varilla y Conectores, cambio si es necesario, Medición de la Resistencia del pozo de Puesta a Tierra, Reconexión del conductor de la varilla de tierra y ajuste del conector, Tratamiento o cambio de material Conductivo, si es necesario, Pintado de tapas de acuerdo a la Norma Técnica, Medición post Mantenimiento Preventivo, Elaboración de Informe.

METODO DE MEDICION

La puesta a tierra se medirá por unidad (und.)

PAGO

Esta partida se pagará al precio unitario medido por unidad (und.), precio unitario definido en el presupuesto, y previa aprobación del área usuaria.



HOSPITAL II-2 TARAPOTO

OFICINA DE GESTIÓN DE SERVICIOS DE SALUD ESPECIALIZADA

"AÑO DE LA UNIDAD, LA PAZ Y EL DESARROLLO"

TERMINOS DE REFERENCIA

ANEXO N° 03: PANEL FOTOGRAFICO

CONSULTORIO ONCOLOGICO



Foto 1: Mantenimiento de paredes, pintura látex oleo mate 2 manos incl. Imprimante (Muro Interior).



Foto 2: Mantenimiento de paredes, pintura látex oleo mate 2 manos incl. Imprimante (Muro Interior).

FARMACIA



Foto 2: Mantenimiento de paredes, pintura látex oleo mate 2 manos incl. Imprimante (Muro Interior).



Foto 2: Mantenimiento de paredes, pintura látex oleo mate 2 manos incl. Imprimante (Muro Interior).



HOSPITAL II-2 TARAPOTO

OFICINA DE GESTIÓN DE SERVICIOS DE SALUD ESPECIALIZADA

"AÑO DE LA UNIDAD, LA PAZ Y EL DESARROLLO"

TERMINOS DE REFERENCIA

HOSPITALIZACIÓN



Foto 3: Reposición de fluorescentes.



FOTO 4: Reposición de fluorescentes.



FOTO 3: Cambio de tomacorrientes por tipo Schuko



FOTO 4: Mantenimiento de pozo a tierra.

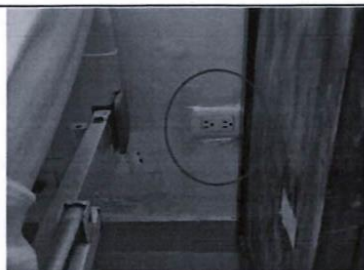

FOTO 5: Mantenimiento de aire acondicionado.



FOTO 6: Mantenimiento de aire acondicionado.

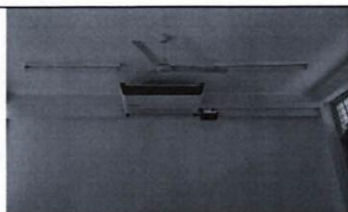

FOTO 7: Tomacorrientes para r

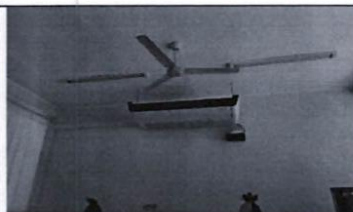

FOTO 7: Mantenimiento de aire acondicionado

HOSPITAL II-2 TARAPOTO | Jr. Ángel Delgado Morey 503, Partido Alto, Tarapoto – San Martín
Teléfonos: (042) 520012
www.hospitaltarapoto.gob.pe



HOSPITAL II-2 TARAPOTO

OFICINA DE GESTIÓN DE SERVICIOS DE SALUD ESPECIALIZADA

"AÑO DE LA UNIDAD, LA PAZ Y EL DESARROLLO"

TERMINOS DE REFERENCIA



FOTO 7: Mantenimiento de puertas



FOTO 8: Cambio de chapas de puertas.

CENTRO QUIRURGICO



Foto 5: FOTO 9: Mantenimiento correctivo de brazo neumático de Puerta.



Foto 2: Mantenimiento de paredes, pintura látex oleo mate 2 manos incl. Imprimante (Muro Interior).

HOSPITAL II-2 TARAPOTO | Jr. Ángel Delgado Morey 503, Partido Alto, Tarapoto – San Martín
Teléfonos: (042) 520012
www.hospitaltarapoto.gob.pe



HOSPITAL II-2 TARAPOTO

OFICINA DE GESTIÓN DE SERVICIOS DE SALUD ESPECIALIZADA

FONDO DE LA UNIDAD LA PAZ Y EL DESARROLLO

TERMINOS DE REFERENCIA

ANATOMIA PATOLOGICA



Foto 1: Mantenimiento de paredes, pintura látex oleo mate 2 manos incl. Imprimante (Muro Interior).



Foto 2: Mantenimiento de paredes, pintura látex oleo mate 2 manos incl. Imprimante (Muro Interior)

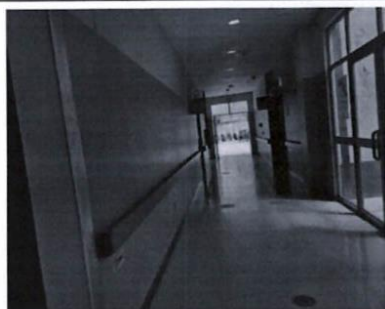

3. Repostero de melamine para mantenimiento



4. Repostero de melamine para mantenimiento de puertas.

DIAGNOSTICO POR IMAGENES



Foto 1: Mantenimiento de paredes, pintura látex oleo mate 2 manos incl. Imprimante (Muro Interior).



Foto 2: Mantenimiento de paredes, pintura látex oleo mate 2 manos incl. Imprimante (Muro Interior)

HOSPITAL II-2 TARAPOTO | Jr. Ángel Delgado Morey 503, Partido Alto, Tarapoto – San Martín
Teléfonos: (042) 520012
www.hospitaltarapoto.gob.pe



HOSPITAL II-2 TARAPOTO

OFICINA DE GESTIÓN DE SERVICIOS DE SALUD ESPECIALIZADA

"AÑO DE LA UNIDAD, LA PAZ Y EL DESARROLLO"

TERMINOS DE REFERENCIA

PATOLOGIA CLINICA



Foto 1: Mantenimiento de paredes, pintura látex oleo mate 2 manos incl. Imprimante (Muro Interior).



Foto 2: Mantenimiento de paredes, pintura látex oleo mate 2 manos incl. Imprimante (Muro Interior)

PATOLOGIA CLINICA



Foto 1: Mantenimiento de paredes, pintura látex oleo mate 2 manos incl. Imprimante (Muro Interior).



Foto 2: Mantenimiento de paredes, pintura látex oleo mate 2 manos incl. Imprimante (Muro Interior)

HOSPITAL II-2 TARAPOTO | Jr. Ángel Delgado Morey 503, Partido Alto, Tarapoto – San Martín
Teléfonos: (042) 520012
www.hospitaltarapoto.gob.pe



HOSPITAL II-2 TARAPOTO

OFICINA DE GESTIÓN DE SERVICIOS DE SALUD ESPECIALIZADA

"AÑO DE LA UNIDAD, LA PAZ Y EL DESARROLLO"

TERMINOS DE REFERENCIA

IMPERMEABILIZACIÓN DE LOSA



Foto 1: Impermeabilización De Techos (Asfalto Líquido) 4 TO PISO



Foto 2: Impermeabilización De Techos (Asfalto Líquido) 4TO PISO



Foto 3: Impermeabilización De Techos (Asfalto Líquido) 3ER PISO



Foto 4: Impermeabilización De Techos (Asfalto Líquido) 3ER PISO



Foto 5: Impermeabilización De Techos (Asfalto Líquido) 4TO PISO

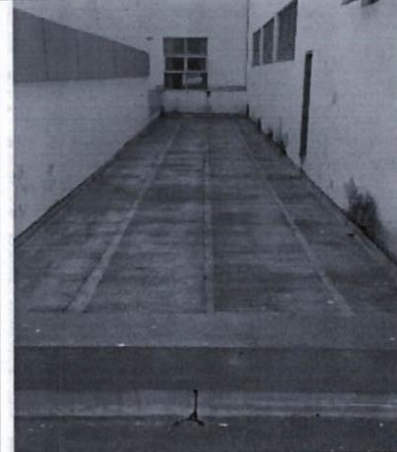

Foto 6: Impermeabilización De Techos (Asfalto Líquido) 4TO PISO

HOSPITAL II-2 TARAPOTO | Jr. Ángel Delgado Morey 503, Partido Alto, Tarapoto – San Martín
Teléfonos: (042) 520012
www.hospitaltarapoto.gob.pe



HOSPITAL II-2 TARAPOTO

OFICINA DE GESTIÓN DE SERVICIOS DE SALUD ESPECIALIZADA

"AÑO DE LA UNIDAD, LA PAZ Y EL DESARROLLO"

TERMINOS DE REFERENCIA

IMPERMEABILIZACIÓN DE TECHOS



Foto 7: Impermeabilización De Techos (Asfalto Líquido) 4TO PISO



Foto 8: Impermeabilización De Techos (Asfalto Líquido) 4TO PISO

HANSY CASTAÑEDA ALVARADO
ARQUITECTA
C.A. P. 20532



HOSPITAL II-2 TARAPOTO

OFICINA DE GESTIÓN DE SERVICIOS DE SALUD ESPECIALIZADA

"AÑO DE LA UNIDAD, LA PAZ Y EL DESARROLLO"

TERMINOS DE REFERENCIA

ANEXO N° 04: PLANOS

OK

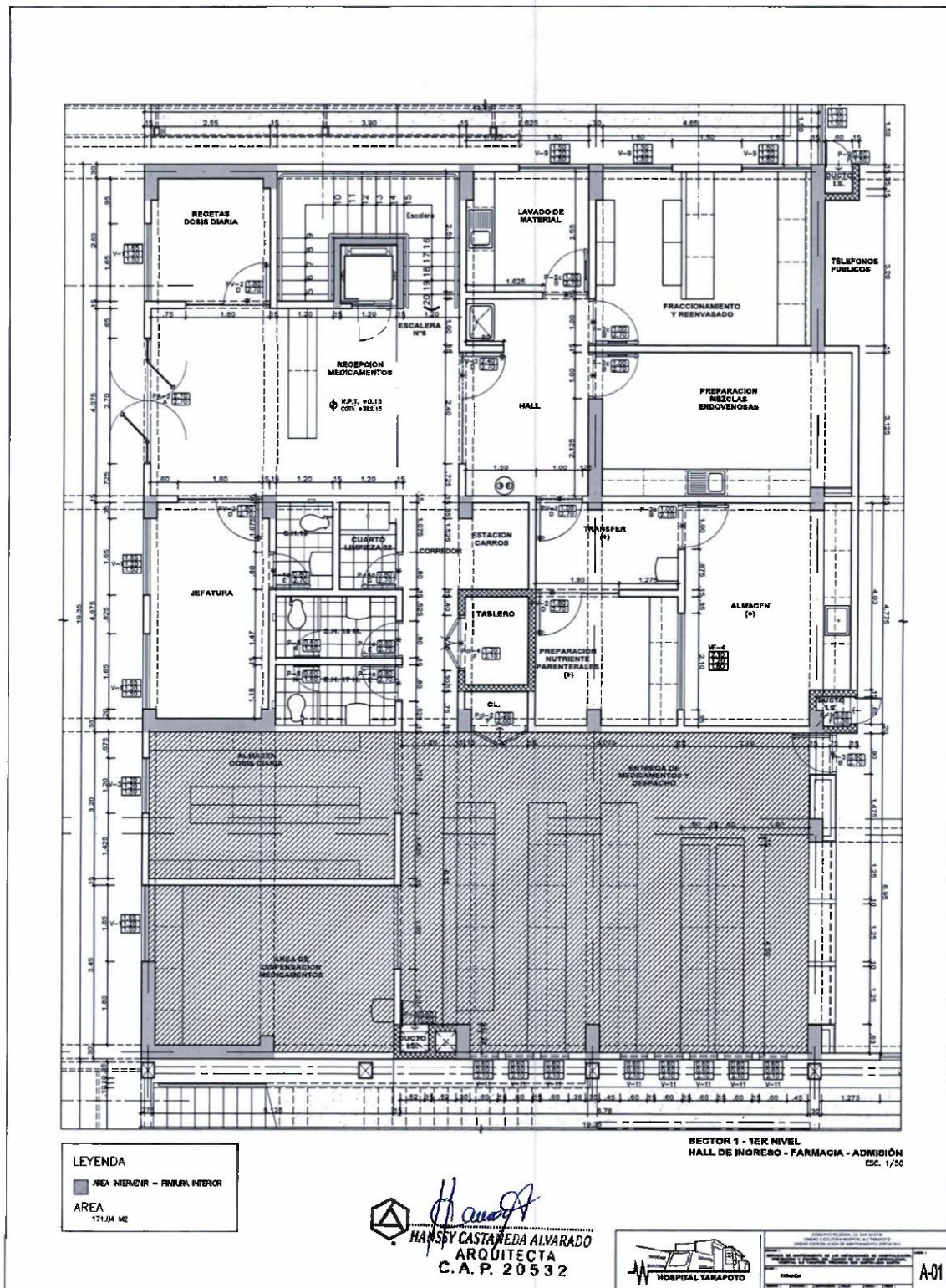

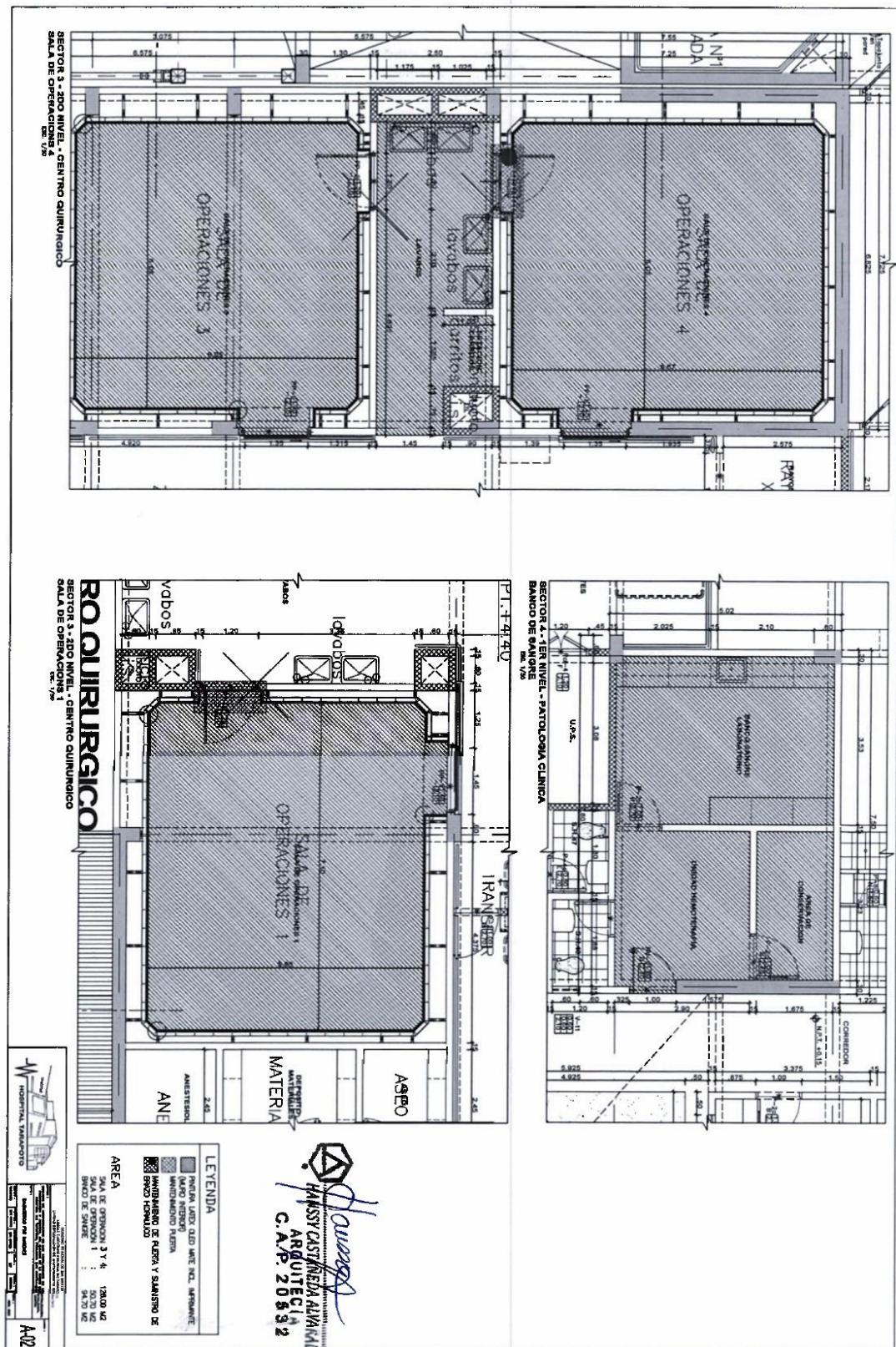

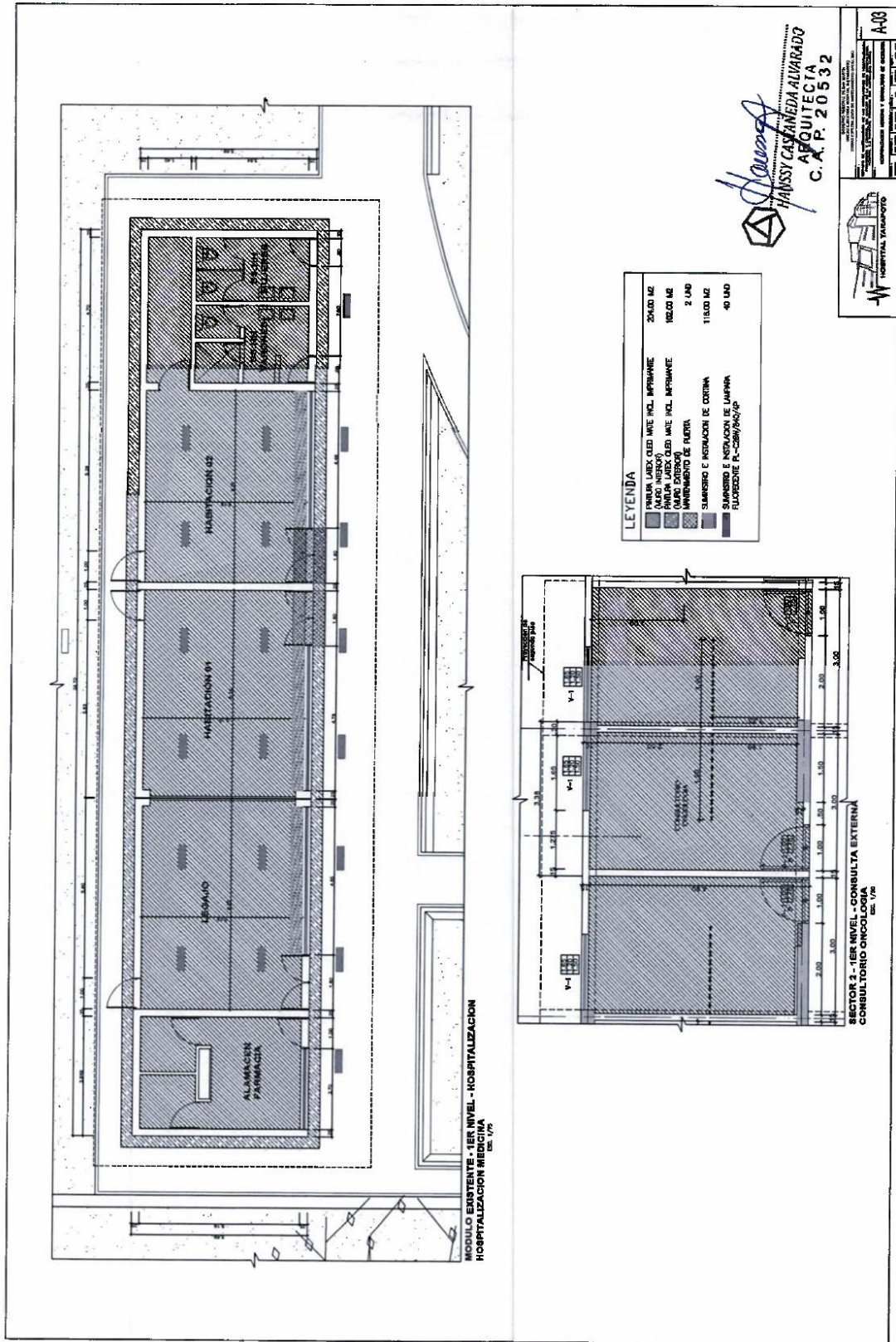

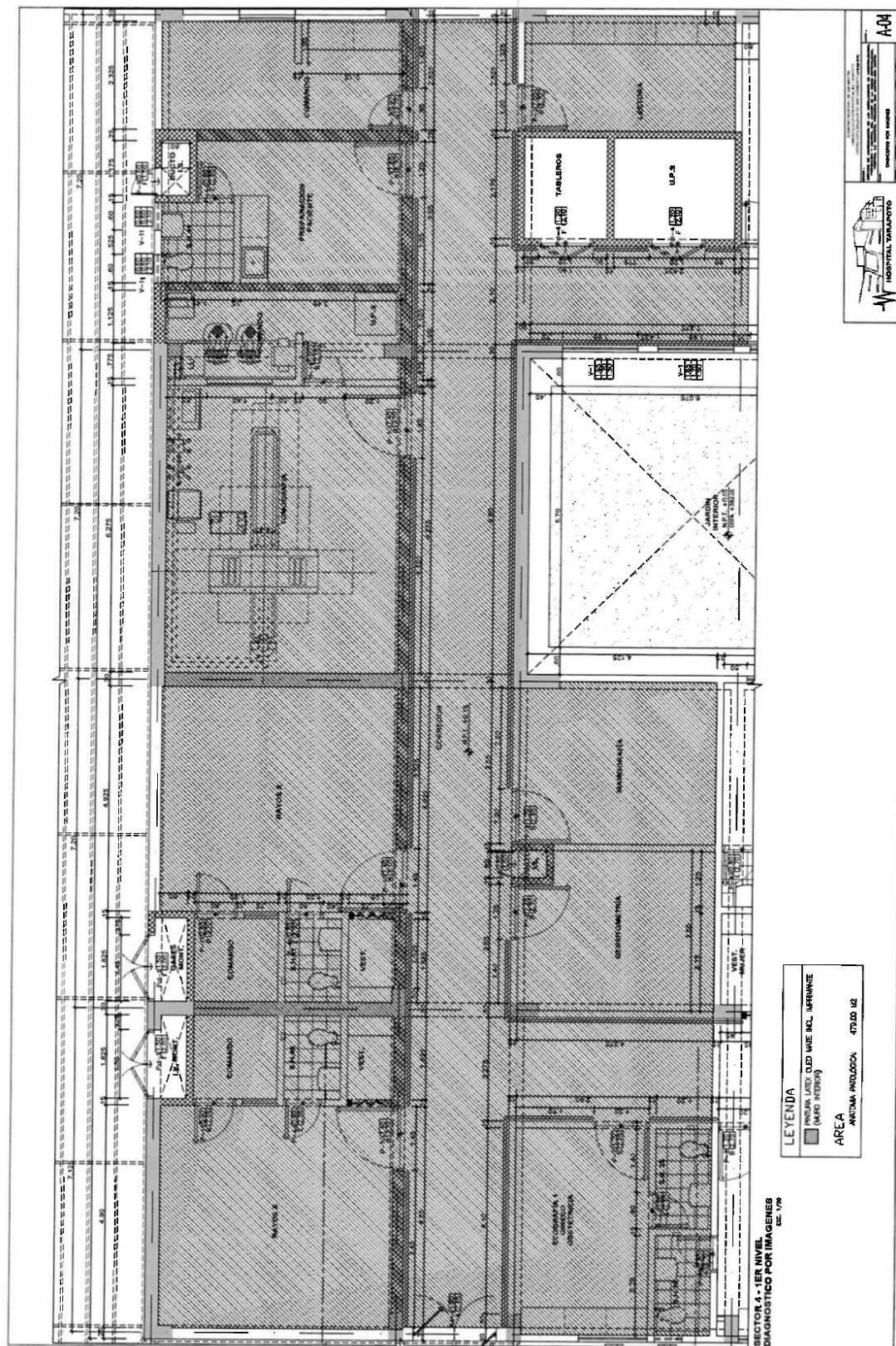

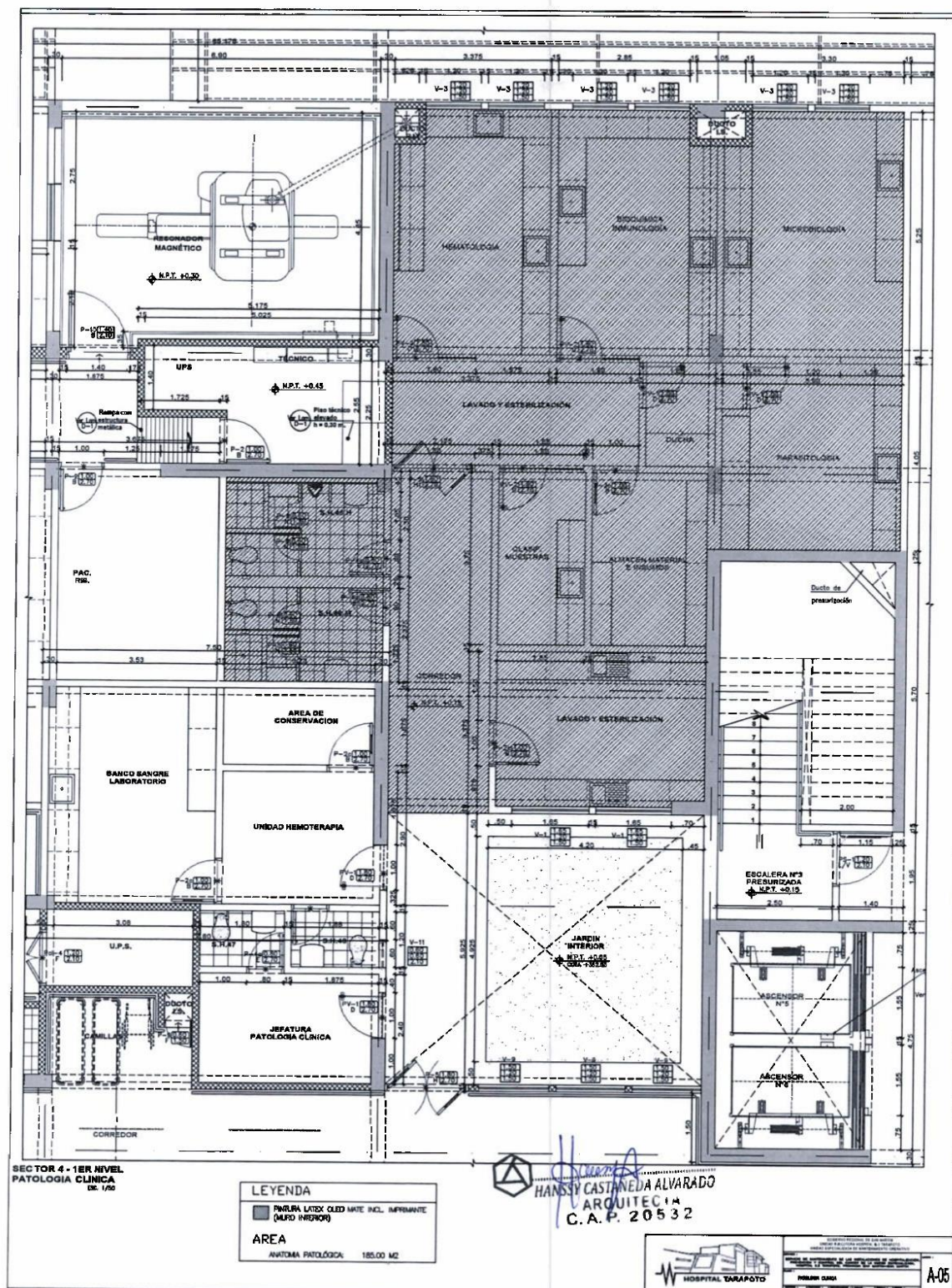

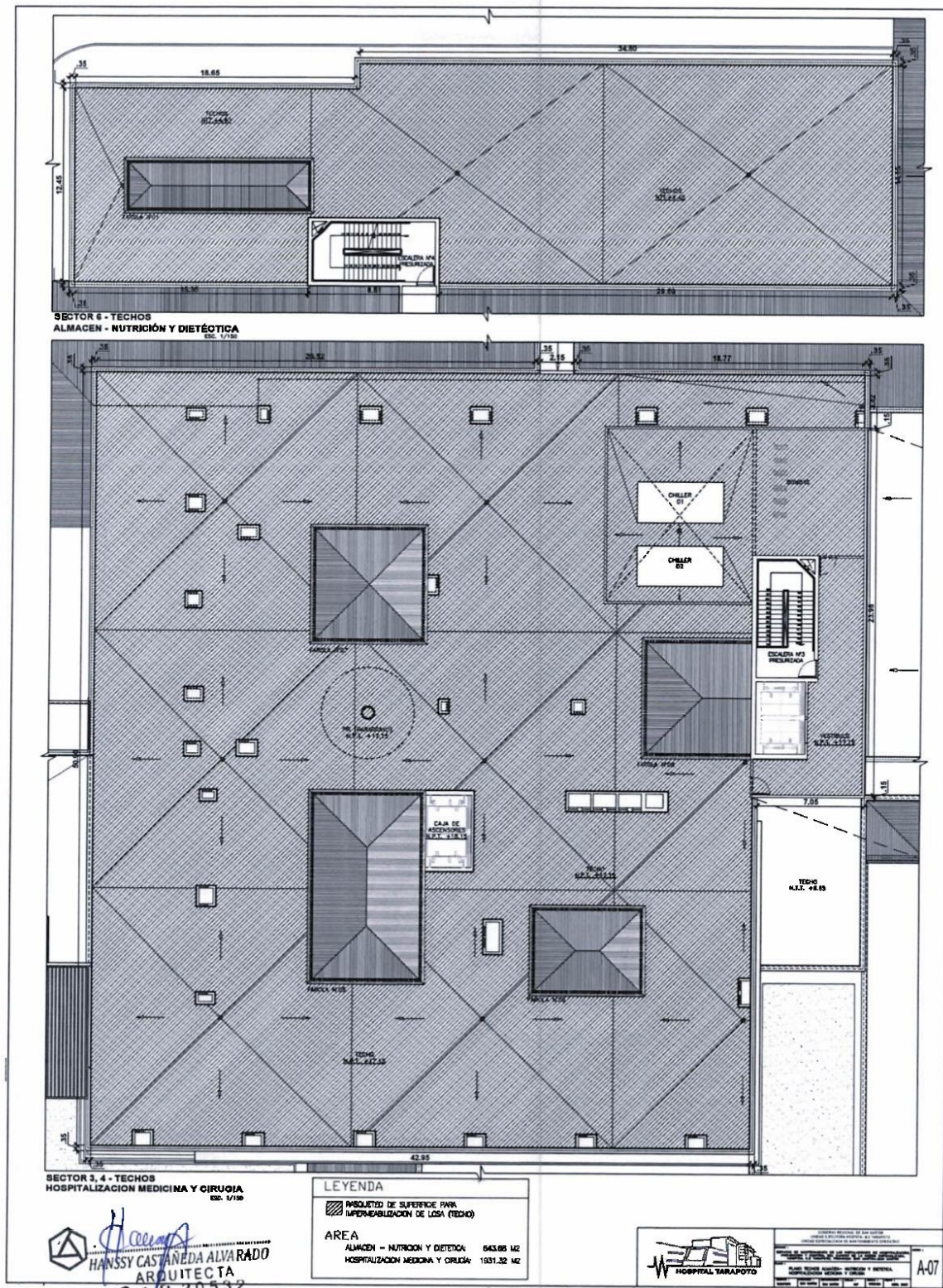

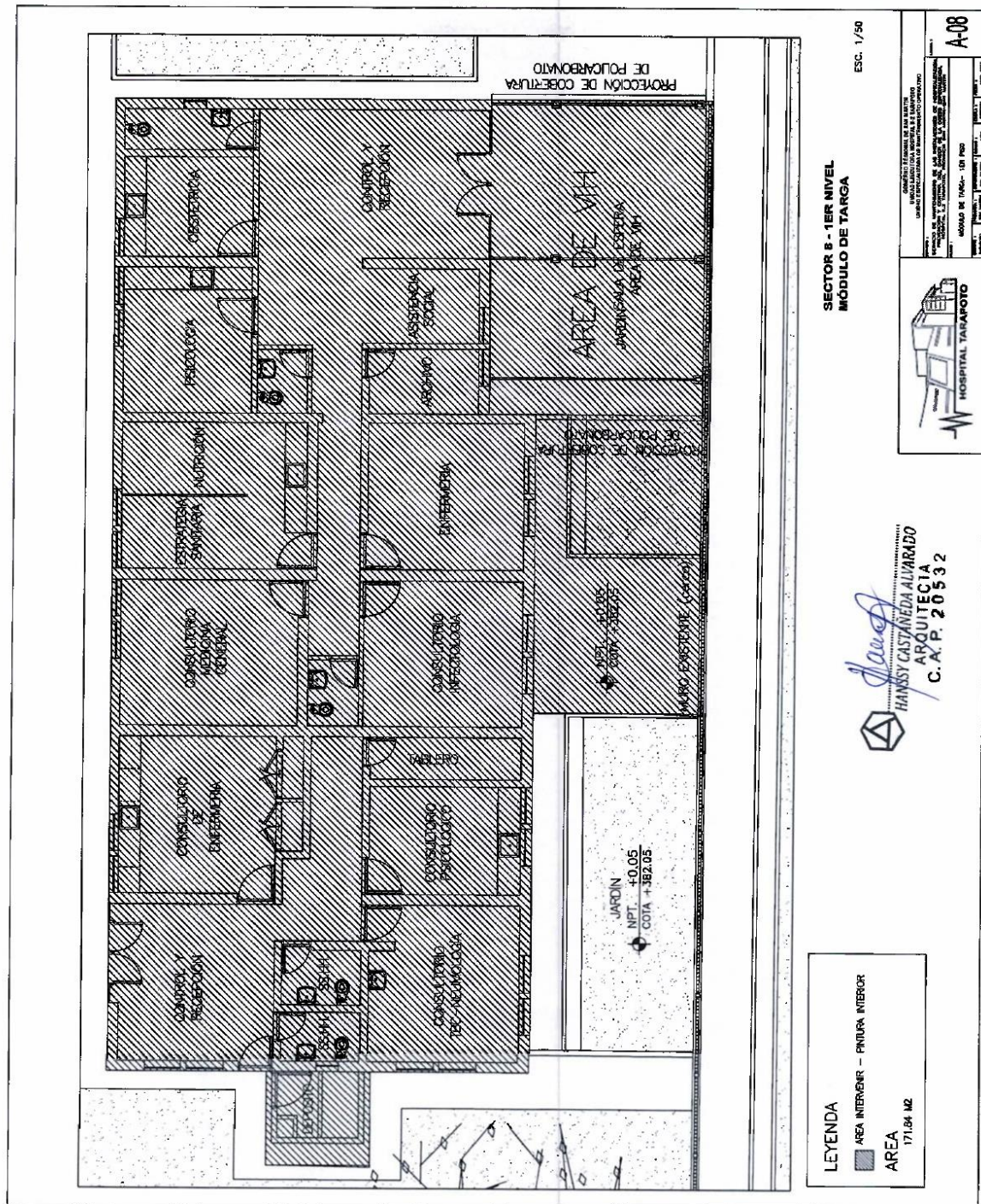



HOSPITAL II-2 TARAPOTO

OFICINA DE GESTIÓN DE SERVICIOS DE SALUD ESPECIALIZADA

"UNID DE LA UNIDAD LA PAZ Y EL DESARROLLO"

TERMINOS DE REFERENCIA

ANEXO N° 05: METRADOS

Item	Descripción	Und.	Metrado
01	OBRAS PROVISIONALES, TRABAJOS PRELIMINARES		
01.01	TRABAJOS PRELIMINARES		
01.01.01	FLETE TERRESTRE	gib	1.00
01.02	DEMOLICIONES Y DESMONTAJES		
01.02.01	DESMONTAJE DE TECHO DE COBERTURA LIVIANA	m2	24.00
01.03	SEGURIDAD Y SALUD		
01.03.01	SEÑALIZACIÓN TEMPORAL DE SEGURIDAD	gib	1.00
01.03.02	EQUIPOS DE PROTECCION PERSONAL	gib	1.00
02	ARQUITECTURA		
02.01	RASQUETEADO DE SUPERFICIE PARA IMPERMEABILIZACIÓN DE LOSA MODULO PRINCIPAL Y TARGA		
02.01.01	RASQUETEADO DE SUPERFICIE PARA IMPERMEABILIZACIÓN DE LOSA	m2	2,800.00
02.02	REVOQUES Y REVESTIMIENTOS		
02.02.01	IMPERMEABILIZACIÓN DE TECHOS CON ASFALTO LIQUIDO	m2	2,800.00
02.03	COBERTURAS HOSPITALIZACIÓN MEDICINA		
02.03.01	COBERTURA DE CALAMINA ONDULADA GALVANIZADA 3.6X 0.80 M, DE E= 20 MM	m2	24.00
02.04	CARPINTERIA DE MADERA		
02.04.01	PUERTA DE MADERA DOBLE HOJA 1.82 m x 2.10 m	und	2.00
02.04.02	REPOSTERO DE MELAMINE DE CENTRO QUIRURGICO	und	1.00
02.04.03	REPOSTERO DE MELAMINE DE PATOLIA CLINICA	und	1.00
02.05	CARPINTERIA METALICA		
02.05.01	CANALETAS PARA AGUAS DE LLUVIA DE 6"X6" INCLUYE SOPORTE	m	34.00
02.06	RASQUETEADO, LIJADO DE MUROS PARA PINTADO		
02.06.01	RASQUETEADO, LIJADO DE MUROS PARA PINTADO	m2	1,890.00
02.07	PINTURA		
02.07.01	PINTADO DE CONSULTORIO ONCOLOGICO		
02.07.01.01	PINTURA LATEX OLEOMATE, 2 MANOS P/MUROS	m2	81.40
02.07.02	PINTADO DE FARMACIA		
02.07.02.01	PINTURA LATEX OLEOMATE, 2 MANOS P/MUROS	m2	171.84
02.07.03	PINTADO DE HOSPITALIZACIÓN MEDICINA		
02.07.03.01	PINTURA ESMALTE SINTETICO, 2 MANOS EN CONTRAZOCALOS EXTERIORES	m2	204.00
02.07.04	PINTADO DE CENTRO QUIRURGICO		
02.07.04.01	PINTURA LATEX OLEOMATE, MATE P/MUROS	m2	176.70
02.07.05	PINTADO DE ANATOMIA PATOLOGICA		
02.07.05.01	PINTURA LATEX OLEOMATE, 2 MANOS P/MUROS	m2	321.48
02.07.06	PINTADO DE DIAGNOSTICO POR IMAGENES		
02.07.06.01	PINTURA LATEX OLEOMATE, 2 MANOS P/MUROS	m2	479.00
02.07.07	PINTADO DE PATOLOGIA CLINICA		
02.07.07.01	PINTURA LATEX OLEOMATE, 2 MANOS P/MUROS	m2	185.00
02.07.08	PINTADO DE BANCO DE SANGRE		
02.07.08.01	PINTURA LATEX OLEOMATE, 2 MANOS P/MUROS	m2	94.70
02.08	VARIOS		
02.08.01	SUMINISTRO E INSTALACIÓN DE CORTINA	m2	116.00
02.08.02	SUMINISTRO E INSTALACIÓN DE PROTECTORES DE CAMILLA	m	92.00
02.08.03	LIMPIEZA FINAL	m2	2,575.00
03	INSTALACIONES SANITARIAS		
03.01	APARATOS Y ACCESORIOS SANITARIOS		
03.01.01	SUMINISTRO E INSTALACIÓN DE INODORO	und	1.00
04	INSTALACIONES ELECTRICAS		
04.01	INSTALACIONES ELECTRICAS EN HOSPITALIZACIÓN MEDICINA		
04.01.01	INSTALACIÓN DE TOMACORRIENTES DOBLE TIPO SCHUKO: 2P + T 220V-16 AMP	pto	12.00
04.01.02	SUMINISTRO E INSTALACIÓN DE LUMINARIAS DE LED 36 W	pto	40.00
04.01.03	MANTENIMIENTO PREVENTIVO DE AIRE ACONDICIONADO	und	2.00
04.01.04	MANTENIMIENTO DE PUESTA A TIERRA	und	1.00

HOSPITAL II-2 TARAPOTO | Jr. Ángel Delgado Morey 503, Partido Alto, Tarapoto – San Martín
Teléfonos: (042) 520012
www.hospitaltarapoto.gob.pe

HANNY CASTAÑEDA ALVARADO
ARQUITECTA
C.A.P. 20532



HOSPITAL II-2 TARAPOTO

OFICINA DE GESTIÓN DE SERVICIOS DE SALUD ESPECIALIZADA

"AÑO DE LA UNIDAD, LA PAZ Y EL DESARROLLO"

TERMINOS DE REFERENCIA

ANEXO N° 08: CRONOGRAMA

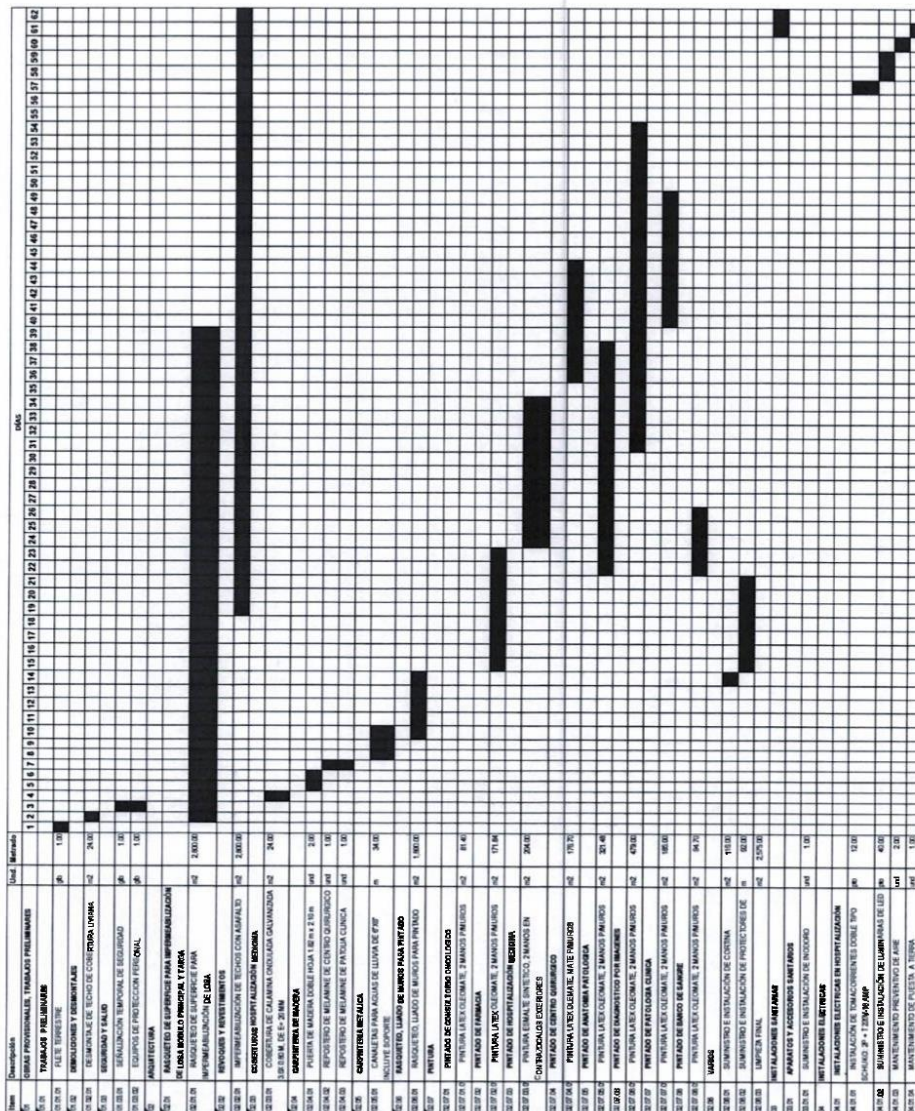

HOSPITAL II-2 TARAPOTO | Jr. Ángel Delgado Morey 503, Partido Alto, Tarapoto – San Martín
Teléfonos: (042) 520012
www.hospitaltarapoto.gob.pe

HANSY CASTAÑEDA ALVARADO
ARQUITECTA
C.A. R. 20532

CAPÍTULO IV FACTORES DE EVALUACIÓN

La evaluación se realiza sobre la base de cien (100) puntos.

Para determinar la oferta con el mejor puntaje y el orden de prelación de las ofertas, se considera lo siguiente:

FACTOR DE EVALUACIÓN	PUNTAJE / METODOLOGÍA PARA SU ASIGNACIÓN
A. PRECIO	
<p><u>Evaluación:</u></p> <p>Se evaluará considerando el precio ofertado por el postor.</p> <p><u>Acreditación:</u></p> <p>Se acreditará mediante el documento que contiene el precio de la oferta (Anexo N° 6).</p>	<p>La evaluación consistirá en otorgar el máximo puntaje a la oferta de precio más bajo y otorgar a las demás ofertas puntajes inversamente proporcionales a sus respectivos precios, según la siguiente fórmula:</p> $P_i = \frac{O_m \times PMP}{O_i}$ <p>i= Oferta P_i= Puntaje de la oferta a evaluar O_i=Precio i O_m= Precio de la oferta más baja PMP=Puntaje máximo del precio</p> <p style="text-align: right;">100 puntos</p>

CAPÍTULO V PROFORMA DEL CONTRATO

Importante

Dependiendo del objeto del contrato, de resultar indispensable, puede incluirse cláusulas adicionales o la adecuación de las propuestas en el presente documento, las que en ningún caso pueden contemplar disposiciones contrarias a la normativa vigente ni a lo señalado en este capítulo.

Conste por el presente documento, la contratación del servicio de [CONSIGNAR LA DENOMINACIÓN DE LA CONVOCATORIA], que celebra de una parte [CONSIGNAR EL NOMBRE DE LA ENTIDAD], en adelante LA ENTIDAD, con RUC N° [.....], con domicilio legal en [.....], representada por [.....], identificado con DNI N° [.....], y de otra parte [.....], con RUC N° [.....], con domicilio legal en [.....], inscrita en la Ficha N° [.....] Asiento N° [.....] del Registro de Personas Jurídicas de la ciudad de [.....], debidamente representado por su Representante Legal, [.....], con DNI N° [.....], según poder inscrito en la Ficha N° [.....], Asiento N° [.....] del Registro de Personas Jurídicas de la ciudad de [.....], a quien en adelante se le denominará EL CONTRATISTA en los términos y condiciones siguientes:

CLÁUSULA PRIMERA: ANTECEDENTES

Con fecha [.....], el órgano encargado de las contrataciones o el comité de selección, según corresponda, adjudicó la buena pro de la **ADJUDICACIÓN SIMPLIFICADA N° [CONSIGNAR NOMENCLATURA DEL PROCEDIMIENTO DE SELECCIÓN]** para la contratación de [CONSIGNAR LA DENOMINACIÓN DE LA CONVOCATORIA], a [INDICAR NOMBRE DEL GANADOR DE LA BUENA PRO], cuyos detalles e importe constan en los documentos integrantes del presente contrato.

CLÁUSULA SEGUNDA: OBJETO

El presente contrato tiene por objeto [CONSIGNAR EL OBJETO DE LA CONTRATACIÓN].

CLÁUSULA TERCERA: MONTO CONTRACTUAL

El monto total del presente contrato asciende a [CONSIGNAR MONEDA Y MONTO], que incluye todos los impuestos de Ley.

Este monto comprende el costo del servicio, todos los tributos, seguros, transporte, inspecciones, pruebas y, de ser el caso, los costos laborales conforme a la legislación vigente, así como cualquier otro concepto que pueda tener incidencia sobre la ejecución del servicio materia del presente contrato.

CLÁUSULA CUARTA: DEL PAGO¹⁴

LA ENTIDAD se obliga a pagar la contraprestación a EL CONTRATISTA en [INDICAR MONEDA], en [INDICAR SI SE TRATA DE PAGO ÚNICO, PAGOS PARCIALES O PAGOS PERIÓDICOS], luego de la recepción formal y completa de la documentación correspondiente, según lo establecido en el artículo 171 del Reglamento de la Ley de Contrataciones del Estado.

Para tal efecto, el responsable de otorgar la conformidad de la prestación deberá hacerlo en un plazo que no excederá de los siete (7) días de producida la recepción, salvo que se requiera efectuar pruebas que permitan verificar el cumplimiento de la obligación, en cuyo caso la conformidad se emite en un plazo máximo de quince (15) días, bajo responsabilidad de dicho funcionario.

LA ENTIDAD debe efectuar el pago dentro de los diez (10) días calendario siguientes de otorgada

¹⁴ En cada caso concreto, dependiendo de la naturaleza del contrato, podrá adicionarse la información que resulte pertinente a efectos de generar el pago.

la conformidad de los servicios, siempre que se verifiquen las condiciones establecidas en el contrato para ello, bajo responsabilidad del funcionario competente.

En caso de retraso en el pago por parte de LA ENTIDAD, salvo que se deba a caso fortuito o fuerza mayor, EL CONTRATISTA tendrá derecho al pago de intereses legales conforme a lo establecido en el artículo 39 de la Ley de Contrataciones del Estado y en el artículo 171 de su Reglamento, los que se computan desde la oportunidad en que el pago debió efectuarse.

CLÁUSULA QUINTA: DEL PLAZO DE LA EJECUCIÓN DE LA PRESTACIÓN

El plazo de ejecución del presente contrato es de [.....], el mismo que se computa desde [CONSIGNAR SI ES DEL DÍA SIGUIENTE DEL PERFECCIONAMIENTO DEL CONTRATO, DESDE LA FECHA QUE SE ESTABLEZCA EN EL CONTRATO O DESDE LA FECHA EN QUE SE CUMPLAN LAS CONDICIONES PREVISTAS EN EL CONTRATO PARA EL INICIO DE LA EJECUCIÓN, DEBIENDO INDICAR LAS MISMAS EN ESTE ULTIMO CASO].

Importante para la Entidad

De preverse en los Términos de Referencia la ejecución de actividades de instalación, implementación u otros que deban realizarse de manera previa al inicio del plazo de ejecución, se debe consignar lo siguiente:

“El plazo para la [CONSIGNAR LAS ACTIVIDADES PREVIAS PREVISTAS EN LOS TÉRMINOS DE REFERENCIA] es de [.....], el mismo que se computa desde [INDICAR CONDICIÓN CON LA QUE DICHAS ACTIVIDADES SE INICIAN].”

Incorporar a las bases o eliminar, según corresponda.

Importante para la Entidad

En el caso de contratación de prestaciones accesorias, se puede incluir la siguiente cláusula:

CLÁUSULA ...: PRESTACIONES ACCESORIAS¹⁵

“Las prestaciones accesorias tienen por objeto [CONSIGNAR EL OBJETO DE LAS PRESTACIONES ACCESORIAS].

El monto de las prestaciones accesorias asciende a [CONSIGNAR MONEDA Y MONTO], que incluye todos los impuestos de Ley.

El plazo de ejecución de las prestaciones accesorias es de [.....], el mismo que se computa desde [CONSIGNAR SI ES DEL DÍA SIGUIENTE DEL CUMPLIMIENTO DE LAS PRESTACIONES PRINCIPALES, DESDE LA FECHA QUE SE ESTABLEZCA EN EL CONTRATO O DESDE LA FECHA EN QUE SE CUMPLAN LAS CONDICIONES PREVISTAS EN EL CONTRATO PARA EL INICIO DE LA EJECUCIÓN DE LAS PRESTACIONES ACCESORIAS, DEBIENDO INDICAR LAS MISMAS EN ESTE ULTIMO CASO].

[DE SER EL CASO, INCLUIR OTROS ASPECTOS RELACIONADOS A LA EJECUCIÓN DE LAS PRESTACIONES ACCESORIAS].”

Incorporar a las bases o eliminar, según corresponda

CLÁUSULA SEXTA: PARTES INTEGRANTES DEL CONTRATO

El presente contrato está conformado por las bases integradas, la oferta ganadora, así como los documentos derivados del procedimiento de selección que establezcan obligaciones para las partes.

CLÁUSULA SÉTIMA: GARANTÍAS

EL CONTRATISTA entregó al perfeccionamiento del contrato la respectiva garantía incondicional, solidaria, irrevocable, y de realización automática en el país al solo requerimiento, a favor de LA

¹⁵ De conformidad con la Directiva sobre prestaciones accesorias, los contratos relativos al cumplimiento de la(s) prestación(es) principal(es) y de la(s) prestación(es) accesorio(s), pueden estar contenidos en uno o dos documentos. En el supuesto que ambas prestaciones estén contenidas en un mismo documento, estas deben estar claramente diferenciadas, debiendo indicarse entre otros aspectos, el precio y plazo de cada prestación.

ENTIDAD, por los conceptos, montos y vigencias siguientes:

- De fiel cumplimiento del contrato: [CONSIGNAR EL MONTO], a través de la [INDICAR EL TIPO DE GARANTÍA PRESENTADA] N° [INDICAR NÚMERO DEL DOCUMENTO] emitida por [SEÑALAR EMPRESA QUE LA EMITE]. Monto que es equivalente al diez por ciento (10%) del monto del contrato original, la misma que debe mantenerse vigente hasta la conformidad de la recepción de la prestación.

Importante

Al amparo de lo dispuesto en el numeral 149.4 del artículo 149 del Reglamento de la Ley de Contrataciones del Estado, en el caso de contratos periódicos de prestación de servicios en general, si el postor ganador de la buena pro solicita la retención del diez por ciento (10%) del monto del contrato original como garantía de fiel cumplimiento de contrato, debe consignarse lo siguiente:

“De fiel cumplimiento del contrato: [CONSIGNAR EL MONTO], a través de la retención que debe efectuar LA ENTIDAD, durante la primera mitad del número total de pagos a realizarse, de forma prorrateada, con cargo a ser devuelto a la finalización del mismo.”

En el caso que corresponda, consignar lo siguiente:

- Garantía fiel cumplimiento por prestaciones accesorias: [CONSIGNAR EL MONTO], a través de la [INDICAR EL TIPO DE GARANTÍA PRESENTADA] N° [INDICAR NÚMERO DEL DOCUMENTO] emitida por [SEÑALAR EMPRESA QUE LA EMITE], la misma que debe mantenerse vigente hasta el cumplimiento total de las obligaciones garantizadas.

Importante

Al amparo de lo dispuesto en el numeral 151.2 del artículo 151 del Reglamento de la Ley de Contrataciones del Estado, si el postor ganador de la buena pro solicita la retención del diez por ciento (10%) del monto del contrato de la prestación accesorias como garantía de fiel cumplimiento de prestaciones accesorias, debe consignarse lo siguiente:

“De fiel cumplimiento por prestaciones accesorias: [CONSIGNAR EL MONTO], a través de la retención que debe efectuar LA ENTIDAD, durante la primera mitad del número total de pagos a realizarse, de forma prorrateada, con cargo a ser devuelto a la finalización del mismo.”

Importante

De conformidad con el artículo 152 del Reglamento, no se constituirá garantía de fiel cumplimiento del contrato ni garantía de fiel cumplimiento por prestaciones accesorias, en contratos cuyos montos sean iguales o menores a doscientos mil Soles (S/ 200,000.00). Dicha excepción también aplica a los contratos derivados de procedimientos de selección por relación de ítems, cuando el monto del ítem adjudicado o la sumatoria de los montos de los ítems adjudicados no supere el monto señalado anteriormente.

CLÁUSULA OCTAVA: EJECUCIÓN DE GARANTÍAS POR FALTA DE RENOVACIÓN

LA ENTIDAD puede solicitar la ejecución de las garantías cuando EL CONTRATISTA no las hubiere renovado antes de la fecha de su vencimiento, conforme a lo dispuesto en el literal a) del numeral 155.1 del artículo 155 del Reglamento de la Ley de Contrataciones del Estado.

Importante para la Entidad

Sólo en el caso que la Entidad hubiese previsto otorgar adelanto, se debe incluir la siguiente cláusula:

CLÁUSULA NOVENA: ADELANTO DIRECTO

“LA ENTIDAD otorgará [CONSIGNAR NÚMERO DE ADELANTOS A OTORGARSE] adelantos directos por el [CONSIGNAR PORCENTAJE QUE NO DEBE EXCEDER DEL 30% DEL MONTO DEL CONTRATO ORIGINAL] del monto del contrato original.

EL CONTRATISTA debe solicitar los adelantos dentro de [CONSIGNAR EL PLAZO Y OPORTUNIDAD PARA LA SOLICITUD], adjuntando a su solicitud la garantía por adelantos mediante carta fianza o póliza de caución acompañada del comprobante de pago correspondiente. Vencido dicho plazo no procederá la solicitud.

LA ENTIDAD debe entregar el monto solicitado dentro de [CONSIGNAR EL PLAZO] siguientes a la presentación de la solicitud del contratista.”

Incorporar a las bases o eliminar, según corresponda.

CLÁUSULA DÉCIMA: CONFORMIDAD DE LA PRESTACIÓN DEL SERVICIO

La conformidad de la prestación del servicio se regula por lo dispuesto en el artículo 168 del Reglamento de la Ley de Contrataciones del Estado. La conformidad será otorgada por [CONSIGNAR EL ÁREA O UNIDAD ORGÁNICA QUE OTORGARÁ LA CONFORMIDAD] en el plazo máximo de [CONSIGNAR SIETE (7) DÍAS O MÁXIMO QUINCE (15) DÍAS, EN CASO SE REQUIERA EFECTUAR PRUEBAS QUE PERMITAN VERIFICAR EL CUMPLIMIENTO DE LA OBLIGACIÓN] días de producida la recepción.

De existir observaciones, LA ENTIDAD las comunica al CONTRATISTA, indicando claramente el sentido de estas, otorgándole un plazo para subsanar no menor de dos (2) ni mayor de ocho (8) días. Dependiendo de la complejidad o sofisticación de las subsanaciones a realizar el plazo para subsanar no puede ser menor de cinco (5) ni mayor de quince (15) días. Si pese al plazo otorgado, EL CONTRATISTA no cumpliera a cabalidad con la subsanación, LA ENTIDAD puede otorgar al CONTRATISTA periodos adicionales para las correcciones pertinentes. En este supuesto corresponde aplicar la penalidad por mora desde el vencimiento del plazo para subsanar.

Este procedimiento no resulta aplicable cuando los servicios manifiestamente no cumplan con las características y condiciones ofrecidas, en cuyo caso LA ENTIDAD no otorga la conformidad, debiendo considerarse como no ejecutada la prestación, aplicándose la penalidad que corresponda por cada día de atraso.

CLÁUSULA UNDÉCIMA: DECLARACIÓN JURADA DEL CONTRATISTA

EL CONTRATISTA declara bajo juramento que se compromete a cumplir las obligaciones derivadas del presente contrato, bajo sanción de quedar inhabilitado para contratar con el Estado en caso de incumplimiento.

CLÁUSULA DUODÉCIMA: RESPONSABILIDAD POR VICIOS OCULTOS

La conformidad del servicio por parte de LA ENTIDAD no enerva su derecho a reclamar posteriormente por defectos o vicios ocultos, conforme a lo dispuesto por los artículos 40 de la Ley de Contrataciones del Estado y 173 de su Reglamento.

El plazo máximo de responsabilidad del contratista es de [CONSIGNAR TIEMPO EN AÑOS, NO MENOR DE UN (1) AÑO] año(s) contado a partir de la conformidad otorgada por LA ENTIDAD.

CLÁUSULA DÉCIMA TERCERA: PENALIDADES

Si EL CONTRATISTA incurre en retraso injustificado en la ejecución de las prestaciones objeto del contrato, LA ENTIDAD le aplica automáticamente una penalidad por mora por cada día de atraso, de acuerdo a la siguiente fórmula:

$$\text{Penalidad Diaria} = \frac{0.10 \times \text{monto vigente}}{F \times \text{plazo vigente en días}}$$

Donde:

F = 0.25 para plazos mayores a sesenta (60) días o;

F = 0.40 para plazos menores o iguales a sesenta (60) días.

El retraso se justifica a través de la solicitud de ampliación de plazo debidamente aprobado. Adicionalmente, se considera justificado el retraso y en consecuencia no se aplica penalidad, cuando EL CONTRATISTA acredite, de modo objetivamente sustentado, que el mayor tiempo transcurrido no le resulta imputable. En este último caso la calificación del retraso como justificado

por parte de LA ENTIDAD no da lugar al pago de gastos generales ni costos directos de ningún tipo, conforme el numeral 162.5 del artículo 162 del Reglamento de la Ley de Contrataciones del Estado.

Importante

De haberse previsto establecer penalidades distintas a la penalidad por mora, incluir dichas penalidades, los supuestos de aplicación de penalidad, la forma de cálculo de la penalidad para cada supuesto y el procedimiento mediante el cual se verifica el supuesto a penalizar, conforme el artículo 163 del Reglamento de la Ley de Contrataciones del Estado.

Estas penalidades se deducen de los pagos a cuenta o del pago final, según corresponda; o si fuera necesario, se cobra del monto resultante de la ejecución de la garantía de fiel cumplimiento.

Estos dos (2) tipos de penalidades pueden alcanzar cada una un monto máximo equivalente al diez por ciento (10%) del monto del contrato vigente, o de ser el caso, del ítem que debió ejecutarse.

Cuando se llegue a cubrir el monto máximo de la penalidad por mora o el monto máximo para otras penalidades, de ser el caso, LA ENTIDAD puede resolver el contrato por incumplimiento.

CLÁUSULA DÉCIMA CUARTA: RESOLUCIÓN DEL CONTRATO

Cualquiera de las partes puede resolver el contrato, de conformidad con el numeral 32.3 del artículo 32 y artículo 36 de la Ley de Contrataciones del Estado, y el artículo 164 de su Reglamento. De darse el caso, LA ENTIDAD procederá de acuerdo a lo establecido en el artículo 165 del Reglamento de la Ley de Contrataciones del Estado.

CLÁUSULA DÉCIMA QUINTA: RESPONSABILIDAD DE LAS PARTES

Cuando se resuelva el contrato por causas imputables a algunas de las partes, se debe resarcir los daños y perjuicios ocasionados, a través de la indemnización correspondiente. Ello no obsta la aplicación de las sanciones administrativas, penales y pecuniarias a que dicho incumplimiento diere lugar, en el caso que éstas correspondan.

Lo señalado precedentemente no exime a ninguna de las partes del cumplimiento de las demás obligaciones previstas en el presente contrato.

CLÁUSULA DÉCIMA SEXTA: ANTICORRUPCIÓN

EL CONTRATISTA declara y garantiza no haber, directa o indirectamente, o tratándose de una persona jurídica a través de sus socios, integrantes de los órganos de administración, apoderados, representantes legales, funcionarios, asesores o personas vinculadas a las que se refiere el artículo 7 del Reglamento de la Ley de Contrataciones del Estado, ofrecido, negociado o efectuado, cualquier pago o, en general, cualquier beneficio o incentivo ilegal en relación al contrato.

Asimismo, el CONTRATISTA se obliga a conducirse en todo momento, durante la ejecución del contrato, con honestidad, probidad, veracidad e integridad y de no cometer actos ilegales o de corrupción, directa o indirectamente o a través de sus socios, accionistas, participacionistas, integrantes de los órganos de administración, apoderados, representantes legales, funcionarios, asesores y personas vinculadas a las que se refiere el artículo 7 del Reglamento de la Ley de Contrataciones del Estado.

Además, EL CONTRATISTA se compromete a i) comunicar a las autoridades competentes, de manera directa y oportuna, cualquier acto o conducta ilícita o corrupta de la que tuviera conocimiento; y ii) adoptar medidas técnicas, organizativas y/o de personal apropiadas para evitar los referidos actos o prácticas.

Finalmente, EL CONTRATISTA se compromete a no colocar a los funcionarios públicos con los que deba interactuar, en situaciones reñidas con la ética. En tal sentido, reconoce y acepta la prohibición de ofrecerles a éstos cualquier tipo de obsequio, donación, beneficio y/o gratificación, ya sea de bienes o servicios, cualquiera sea la finalidad con la que se lo haga.

CLÁUSULA DÉCIMA SÉTIMA: MARCO LEGAL DEL CONTRATO

Sólo en lo no previsto en este contrato, en la Ley de Contrataciones del Estado y su Reglamento,

en las directivas que emita el OSCE y demás normativa especial que resulte aplicable, serán de aplicación supletoria las disposiciones pertinentes del Código Civil vigente, cuando corresponda, y demás normas de derecho privado.

CLÁUSULA DÉCIMA OCTAVA: SOLUCIÓN DE CONTROVERSIAS¹⁶

Las controversias que surjan entre las partes durante la ejecución del contrato se resuelven mediante conciliación o arbitraje, según el acuerdo de las partes.

Cualquiera de las partes tiene derecho a iniciar el arbitraje a fin de resolver dichas controversias dentro del plazo de caducidad previsto en la Ley de Contrataciones del Estado y su Reglamento.

Facultativamente, cualquiera de las partes tiene el derecho a solicitar una conciliación dentro del plazo de caducidad correspondiente, según lo señalado en el artículo 224 del Reglamento de la Ley de Contrataciones del Estado, sin perjuicio de recurrir al arbitraje, en caso no se llegue a un acuerdo entre ambas partes o se llegue a un acuerdo parcial. Las controversias sobre nulidad del contrato solo pueden ser sometidas a arbitraje.

El Laudo arbitral emitido es inapelable, definitivo y obligatorio para las partes desde el momento de su notificación, según lo previsto en el numeral 45.21 del artículo 45 de la Ley de Contrataciones del Estado.

CLÁUSULA DÉCIMA NOVENA: FACULTAD DE ELEVAR A ESCRITURA PÚBLICA

Cualquiera de las partes puede elevar el presente contrato a Escritura Pública corriendo con todos los gastos que demande esta formalidad.

CLÁUSULA VIGÉSIMA: DOMICILIO PARA EFECTOS DE LA EJECUCIÓN CONTRACTUAL

Las partes declaran el siguiente domicilio para efecto de las notificaciones que se realicen durante la ejecución del presente contrato:

DOMICILIO DE LA ENTIDAD: [.....]

DOMICILIO DEL CONTRATISTA: [CONSIGNAR EL DOMICILIO SEÑALADO POR EL POSTOR GANADOR DE LA BUENA PRO AL PRESENTAR LOS REQUISITOS PARA EL PERFECCIONAMIENTO DEL CONTRATO]

La variación del domicilio aquí declarado de alguna de las partes debe ser comunicada a la otra parte, formalmente y por escrito, con una anticipación no menor de quince (15) días calendario.

De acuerdo con las bases integradas, la oferta y las disposiciones del presente contrato, las partes lo firman por duplicado en señal de conformidad en la ciudad de [.....] al [CONSIGNAR FECHA].

"LA ENTIDAD"

"EL CONTRATISTA"

Importante

Este documento puede firmarse digitalmente si ambas partes cuentan con firma digital, según la Ley Nº 27269, Ley de Firmas y Certificados Digitales¹⁷.

¹⁶ De acuerdo con el numeral 225.3 del artículo 225 del Reglamento, las partes pueden recurrir al arbitraje ad hoc cuando las controversias deriven de procedimientos de selección cuyo valor estimado sea menor o igual a cinco millones con 00/100 soles (S/ 5 000 000,00).

¹⁷ Para mayor información sobre la normativa de firmas y certificados digitales ingresar a: <https://www.indecopi.gob.pe/web/firmas-digitales/firmar-y-certificados-digitales>

ANEXOS

ANEXO N° 1

DECLARACIÓN JURADA DE DATOS DEL POSTOR

Señores

[CONSIGNAR ÓRGANO ENCARGADO DE LAS CONTRATACIONES O COMITÉ DE SELECCIÓN, SEGÚN CORRESPONDA]

ADJUDICACIÓN SIMPLIFICADA N° [CONSIGNAR NOMENCLATURA DEL PROCEDIMIENTO]

Presente.-

El que se suscribe, [.....], postor y/o Representante Legal de [CONSIGNAR EN CASO DE SER PERSONA JURÍDICA], identificado con [CONSIGNAR TIPO DE DOCUMENTO DE IDENTIDAD] N° [CONSIGNAR NÚMERO DE DOCUMENTO DE IDENTIDAD], con poder inscrito en la localidad de [CONSIGNAR EN CASO DE SER PERSONA JURÍDICA] en la Ficha N° [CONSIGNAR EN CASO DE SER PERSONA JURÍDICA] Asiento N° [CONSIGNAR EN CASO DE SER PERSONA JURÍDICA], **DECLARO BAJO JURAMENTO** que la siguiente información se sujeta a la verdad:

Nombre, Denominación o Razón Social :			
Domicilio Legal :			
RUC :	Teléfono(s) :		
MYPE ¹⁸		Sí	No
Correo electrónico :			

Autorización de notificación por correo electrónico:

Autorizo que se notifiquen al correo electrónico indicado las siguientes actuaciones:

1. Solicitud de la descripción a detalle de todos los elementos constitutivos de la oferta.
2. Solicitud de reducción de la oferta económica.
3. Solicitud de subsanación de los requisitos para perfeccionar el contrato.
4. Solicitud para presentar los documentos para perfeccionar el contrato, según orden de prelación, de conformidad con lo previsto en el artículo 141 del Reglamento.
5. Respuesta a la solicitud de acceso al expediente de contratación.
6. Notificación de la orden de servicios¹⁹

Asimismo, me comprometo a remitir la confirmación de recepción, en el plazo máximo de dos (2) días hábiles de recibida la comunicación.

[CONSIGNAR CIUDAD Y FECHA]

.....
Firma, Nombres y Apellidos del postor o Representante legal, según corresponda

Importante

La notificación dirigida a la dirección de correo electrónico consignada se entenderá válidamente efectuada cuando la Entidad reciba acuse de recepción.

¹⁸ Esta información será verificada por la Entidad en la página web del Ministerio de Trabajo y Promoción del Empleo en la sección consulta de empresas acreditadas en el REMYPE en el link <http://www2.trabajo.gob.pe/servicios-en-linea-2-2/> y se tendrá en consideración, en caso el postor ganador de la buena pro solicite la retención del diez por ciento (10%) del monto del contrato, en calidad de garantía de fiel cumplimiento, en los contratos periódicos de prestación de servicios, según lo señalado en el numeral 149.4 del artículo 149 y numeral 151.2 del artículo 151 del Reglamento. Asimismo, dicha información se tendrá en cuenta en caso de empate, conforme a lo previsto en el artículo 91 del Reglamento.

¹⁹ Cuando el monto del valor estimado del procedimiento o del ítem no supere los doscientos mil Soles (S/ 200,000.00), en caso se haya optado por perfeccionar el contrato con una orden de servicios.

Importante

Cuando se trate de consorcios, la declaración jurada es la siguiente:

ANEXO N° 1

DECLARACIÓN JURADA DE DATOS DEL POSTOR

Señores

[CONSIGNAR ÓRGANO ENCARGADO DE LAS CONTRATACIONES O COMITÉ DE SELECCIÓN, SEGÚN CORRESPONDA]

ADJUDICACIÓN SIMPLIFICADA N° [CONSIGNAR NOMENCLATURA DEL PROCEDIMIENTO]

Presente.-

El que se suscribe, [...], representante común del consorcio [CONSIGNAR EL NOMBRE DEL CONSORCIO], identificado con [CONSIGNAR TIPO DE DOCUMENTO DE IDENTIDAD] N° [CONSIGNAR NÚMERO DE DOCUMENTO DE IDENTIDAD], **DECLARO BAJO JURAMENTO** que la siguiente información se sujeta a la verdad:

Datos del consorciado 1				
Nombre, Denominación o Razón Social :				
Domicilio Legal :				
RUC :	Teléfono(s) :			
MYPE ²⁰		Sí	No	
Correo electrónico :				

Datos del consorciado 2				
Nombre, Denominación o Razón Social :				
Domicilio Legal :				
RUC :	Teléfono(s) :			
MYPE ²¹		Sí	No	
Correo electrónico :				

Datos del consorciado ...				
Nombre, Denominación o Razón Social :				
Domicilio Legal :				
RUC :	Teléfono(s) :			
MYPE ²²		Sí	No	
Correo electrónico :				

Autorización de notificación por correo electrónico:

Correo electrónico del consorcio:

Autorizo que se notifiquen al correo electrónico indicado las siguientes actuaciones:

²⁰ En los contratos periódicos de prestación de servicios, esta información será verificada por la Entidad en la página web del Ministerio de Trabajo y Promoción del Empleo en la sección consulta de empresas acreditadas en el REMYPE en el link <http://www2.trabajo.gob.pe/servicios-en-linea-2-2/> y se tendrá en consideración, en caso el consorcio ganador de la buena pro solicite la retención del diez por ciento (10%) del monto del contrato, en calidad de garantía de fiel cumplimiento, según lo señalado en el numeral 149.4 del artículo 149 y numeral 151.2 del artículo 151 del Reglamento. Asimismo, dicha información se tendrá en cuenta en caso de empate, conforme a lo previsto en el artículo 91 del Reglamento. Para dichos efectos, todos los integrantes del consorcio deben acreditar la condición de micro o pequeña empresa.

²¹ Ibidem.

²² Ibidem.

1. Solicitud de la descripción a detalle de todos los elementos constitutivos de la oferta.
2. Solicitud de reducción de la oferta económica.
3. Solicitud de subsanación de los requisitos para perfeccionar el contrato.
4. Solicitud para presentar los documentos para perfeccionar el contrato, según orden de prelación, de conformidad con lo previsto en el artículo 141 del Reglamento.
5. Respuesta a la solicitud de acceso al expediente de contratación.
6. Notificación de la orden de servicios²³

Asimismo, me comprometo a remitir la confirmación de recepción, en el plazo máximo de dos (2) días hábiles de recibida la comunicación.

[CONSIGNAR CIUDAD Y FECHA]

.....
**Firma, Nombres y Apellidos del representante
común del consorcio**

Importante

La notificación dirigida a la dirección de correo electrónico consignada se entenderá válidamente efectuada cuando la Entidad reciba acuse de recepción.

²³ Cuando el monto del valor estimado del procedimiento o del ítem no supere los doscientos mil Soles (S/ 200,000.00), en caso se haya optado por perfeccionar el contrato con una orden de servicios.

ANEXO N° 2

DECLARACIÓN JURADA (ART. 52 DEL REGLAMENTO DE LA LEY DE CONTRATACIONES DEL ESTADO)

Señores

[CONSIGNAR ÓRGANO ENCARGADO DE LAS CONTRATACIONES O COMITÉ DE SELECCIÓN, SEGÚN CORRESPONDA]

ADJUDICACIÓN SIMPLIFICADA N° [CONSIGNAR NOMENCLATURA DEL PROCEDIMIENTO]

Presente.-

Mediante el presente el suscrito, postor y/o Representante Legal de [CONSIGNAR EN CASO DE SER PERSONA JURÍDICA], declaro bajo juramento:

- i. No haber incurrido y me obligo a no incurrir en actos de corrupción, así como a respetar el principio de integridad.
- ii. No tener impedimento para postular en el procedimiento de selección ni para contratar con el Estado, conforme al artículo 11 de la Ley de Contrataciones del Estado.
- iii. Conocer las sanciones contenidas en la Ley de Contrataciones del Estado y su Reglamento, así como las disposiciones aplicables de la Ley N° 27444, Ley del Procedimiento Administrativo General.
- iv. Participar en el presente proceso de contratación en forma independiente sin mediar consulta, comunicación, acuerdo, arreglo o convenio con ningún proveedor; y, conocer las disposiciones del Decreto Legislativo N° 1034, Decreto Legislativo que aprueba la Ley de Represión de Conductas Anticompetitivas.
- v. Conocer, aceptar y someterme a las bases, condiciones y reglas del procedimiento de selección.
- vi. Ser responsable de la veracidad de los documentos e información que presento en el presente procedimiento de selección.
- vii. Comprometerme a mantener la oferta presentada durante el procedimiento de selección y a perfeccionar el contrato, en caso de resultar favorecido con la buena pro.

[CONSIGNAR CIUDAD Y FECHA]

.....
**Firma, Nombres y Apellidos del postor o
Representante legal, según corresponda**

Importante

En el caso de consorcios, cada integrante debe presentar esta declaración jurada, salvo que sea presentada por el representante común del consorcio.

ANEXO N° 3

DECLARACIÓN JURADA DE CUMPLIMIENTO DE LOS TÉRMINOS DE REFERENCIA

Señores

[CONSIGNAR ÓRGANO ENCARGADO DE LAS CONTRATACIONES O COMITÉ DE SELECCIÓN, SEGÚN CORRESPONDA]

ADJUDICACIÓN SIMPLIFICADA N° [CONSIGNAR NOMENCLATURA DEL PROCEDIMIENTO]

Presente.-

Es grato dirigirme a usted, para hacer de su conocimiento que luego de haber examinado las bases y demás documentos del procedimiento de la referencia y, conociendo todos los alcances y las condiciones detalladas en dichos documentos, el postor que suscribe ofrece el servicio de **[CONSIGNAR EL OBJETO DE LA CONVOCATORIA]**, de conformidad con los Términos de Referencia que se indican en el numeral 3.1 del Capítulo III de la sección específica de las bases y los documentos del procedimiento.

[CONSIGNAR CIUDAD Y FECHA]

.....
**Firma, Nombres y Apellidos del postor o
Representante legal o común, según corresponda**

Importante

Adicionalmente, puede requerirse la presentación de documentación que acredite el cumplimiento de los términos de referencia, conforme a lo indicado en el acápite relacionado al contenido de las ofertas de la presente sección de las bases.

ANEXO N° 4

DECLARACIÓN JURADA DE PLAZO DE PRESTACIÓN DEL SERVICIO

Señores

[CONSIGNAR ÓRGANO ENCARGADO DE LAS CONTRATACIONES O COMITÉ DE SELECCIÓN, SEGÚN CORRESPONDA]

ADJUDICACIÓN SIMPLIFICADA N° [CONSIGNAR NOMENCLATURA DEL PROCEDIMIENTO]

Presente.-

Mediante el presente, con pleno conocimiento de las condiciones que se exigen en las bases del procedimiento de la referencia, me comprometo a prestar el servicio objeto del presente procedimiento de selección en el plazo de [CONSIGNAR EL PLAZO OFERTADO].

[CONSIGNAR CIUDAD Y FECHA]

.....
**Firma, Nombres y Apellidos del postor o
Representante legal o común, según corresponda**

ANEXO N° 5

PROMESA DE CONSORCIO

(Sólo para el caso en que un consorcio se presente como postor)

Señores

[CONSIGNAR ÓRGANO ENCARGADO DE LAS CONTRATACIONES O COMITÉ DE SELECCIÓN, SEGÚN CORRESPONDA]

ADJUDICACIÓN SIMPLIFICADA N° [CONSIGNAR NOMENCLATURA DEL PROCEDIMIENTO]

Presente.-

Los suscritos declaramos expresamente que hemos convenido en forma irrevocable, durante el lapso que dure el procedimiento de selección, para presentar una oferta conjunta a la **ADJUDICACIÓN SIMPLIFICADA N° [CONSIGNAR NOMENCLATURA DEL PROCEDIMIENTO]**

Asimismo, en caso de obtener la buena pro, nos comprometemos a formalizar el contrato de consorcio, de conformidad con lo establecido por el artículo 140 del Reglamento de la Ley de Contrataciones del Estado, bajo las siguientes condiciones:

a) Integrantes del consorcio

1. [NOMBRE, DENOMINACIÓN O RAZÓN SOCIAL DEL CONSORCIADO 1].
2. [NOMBRE, DENOMINACIÓN O RAZÓN SOCIAL DEL CONSORCIADO 2].

b) Designamos a [CONSIGNAR NOMBRES Y APELLIDOS DEL REPRESENTANTE COMÚN], identificado con [CONSIGNAR TIPO DE DOCUMENTO DE IDENTIDAD] N° [CONSIGNAR NÚMERO DE DOCUMENTO DE IDENTIDAD], como representante común del consorcio para efectos de participar en todos los actos referidos al procedimiento de selección, suscripción y ejecución del contrato correspondiente con [CONSIGNAR NOMBRE DE LA ENTIDAD].

Asimismo, declaramos que el representante común del consorcio no se encuentra impedido, inhabilitado ni suspendido para contratar con el Estado.

c) Fijamos nuestro domicilio legal común en [.....].

d) Las obligaciones que corresponden a cada uno de los integrantes del consorcio son las siguientes:

1. OBLIGACIONES DE [NOMBRE, DENOMINACIÓN O RAZÓN SOCIAL DEL CONSORCIADO 1] [%]²⁴

[DESCRIBIR LAS OBLIGACIONES DEL CONSORCIADO 1]

2. OBLIGACIONES DE [NOMBRE, DENOMINACIÓN O RAZÓN SOCIAL DEL CONSORCIADO 2] [%]²⁵

[DESCRIBIR LAS OBLIGACIONES DEL CONSORCIADO 2]

TOTAL OBLIGACIONES 100%²⁶

²⁴ Consignar únicamente el porcentaje total de las obligaciones, el cual debe ser expresado en número entero, sin decimales.

²⁵ Consignar únicamente el porcentaje total de las obligaciones, el cual debe ser expresado en número entero, sin decimales.

²⁶ Este porcentaje corresponde a la sumatoria de los porcentajes de las obligaciones de cada uno de los integrantes del consorcio.

[CONSIGNAR CIUDAD Y FECHA]

.....
Consortiado 1
Nombres, apellidos y firma del Consortiado 1
o de su Representante Legal
Tipo y N° de Documento de Identidad

.....
Consortiado 2
Nombres, apellidos y firma del Consortiado 2
o de su Representante Legal
Tipo y N° de Documento de Identidad

Importante

De conformidad con el artículo 52 del Reglamento, las firmas de los integrantes del consorcio deben ser legalizadas.

Importante para la Entidad

En caso de la prestación de servicios bajo el sistema a precios unitarios incluir el siguiente anexo:

Esta nota deberá ser eliminada una vez culminada la elaboración de las bases

ANEXO N° 6

PRECIO DE LA OFERTA

Señores

[CONSIGNAR ÓRGANO ENCARGADO DE LAS CONTRATACIONES O COMITÉ DE SELECCIÓN, SEGÚN CORRESPONDA]

ADJUDICACIÓN SIMPLIFICADA N° [CONSIGNAR NOMENCLATURA DEL PROCEDIMIENTO]

Presente.-

Es grato dirigirme a usted, para hacer de su conocimiento que, de acuerdo con las bases, mi oferta es la siguiente:

CONCEPTO	CANTIDAD	PRECIO UNITARIO	PRECIO TOTAL
TOTAL			

El precio de la oferta **[CONSIGNAR LA MONEDA DE LA CONVOCATORIA]** incluye todos los tributos, seguros, transporte, inspecciones, pruebas y, de ser el caso, los costos laborales conforme a la legislación vigente, así como cualquier otro concepto que pueda tener incidencia sobre el costo del servicio a contratar; excepto la de aquellos postores que gocen de alguna exoneración legal, no incluirán en el precio de su oferta los tributos respectivos.

[CONSIGNAR CIUDAD Y FECHA]

.....
**Firma, Nombres y Apellidos del postor o
Representante legal o común, según corresponda**

Importante

- En caso que el postor reduzca su oferta, según lo previsto en el artículo 68 del Reglamento, debe presentar nuevamente este Anexo.*
- El postor que goce de alguna exoneración legal, debe indicar que su oferta no incluye el tributo materia de la exoneración, debiendo incluir el siguiente texto:
"Mi oferta no incluye **[CONSIGNAR EL TRIBUTO MATERIA DE LA EXONERACIÓN]**".*

Importante para la Entidad

- En caso de procedimientos según relación de ítems, consignar lo siguiente:
"El postor puede presentar el precio de su oferta en un solo documento o documentos independientes, en los ítems que se presente".*
- En caso de contrataciones que conllevan la ejecución de prestaciones accesorias, consignar lo siguiente:
"El postor debe detallar en el precio de su oferta, el monto correspondiente a la prestación principal y las prestaciones accesorias".*

Incluir o eliminar, según corresponda

Importante para la Entidad

En caso de la prestación de servicios bajo el sistema a suma alzada incluir el siguiente anexo:

Esta nota deberá ser eliminada una vez culminada la elaboración de las bases

ANEXO N° 6

PRECIO DE LA OFERTA

Señores

[CONSIGNAR ÓRGANO ENCARGADO DE LAS CONTRATACIONES O COMITÉ DE SELECCIÓN, SEGÚN CORRESPONDA]

ADJUDICACIÓN SIMPLIFICADA N° [CONSIGNAR NOMENCLATURA DEL PROCEDIMIENTO]

Presente.-

Es grato dirigirme a usted, para hacer de su conocimiento que, de acuerdo con las bases, mi oferta es la siguiente:

CONCEPTO	PRECIO TOTAL
TOTAL	

El precio de la oferta [CONSIGNAR LA MONEDA DE LA CONVOCATORIA] incluye todos los tributos, seguros, transporte, inspecciones, pruebas y, de ser el caso, los costos laborales conforme a la legislación vigente, así como cualquier otro concepto que pueda tener incidencia sobre el costo del servicio a contratar; excepto la de aquellos postores que gocen de alguna exoneración legal, no incluirán en el precio de su oferta los tributos respectivos.

[CONSIGNAR CIUDAD Y FECHA]

.....
**Firma, Nombres y Apellidos del postor o
Representante legal o común, según corresponda**

Importante

- El postor debe consignar el precio total de la oferta, sin perjuicio que, de resultar favorecido con la buena pro, presente el detalle de precios unitarios para el perfeccionamiento del contrato.*
- En caso que el postor reduzca su oferta, según lo previsto en el artículo 68 del Reglamento, debe presentar nuevamente este Anexo.*
- El postor que goce de alguna exoneración legal, debe indicar que su oferta no incluye el tributo materia de la exoneración, debiendo incluir el siguiente texto:
*Mi oferta no incluye [CONSIGNAR EL TRIBUTO MATERIA DE LA EXONERACIÓN].**

Importante para la Entidad

- En caso de procedimientos según relación de ítems, consignar lo siguiente:
“El postor puede presentar el precio de su oferta en un solo documento o documentos independientes, en los ítems que se presente”.*
- En caso de contrataciones que conllevan la ejecución de prestaciones accesorias, consignar lo siguiente:
“El postor debe detallar en el precio de su oferta, el monto correspondiente a la prestación principal y las prestaciones accesorias”.*

Incluir o eliminar, según corresponda

Importante para la Entidad

En caso de la prestación de servicios bajo el esquema mixto de suma alzada y precios unitarios incluir el siguiente anexo:

Esta nota deberá ser eliminada una vez culminada la elaboración de las bases

ANEXO N° 6

PRECIO DE LA OFERTA

Señores

[CONSIGNAR ÓRGANO ENCARGADO DE LAS CONTRATACIONES O COMITÉ DE SELECCIÓN, SEGÚN CORRESPONDA]

ADJUDICACIÓN SIMPLIFICADA N° [CONSIGNAR NOMENCLATURA DEL PROCEDIMIENTO]

Presente.-

Es grato dirigirme a usted, para hacer de su conocimiento que, de acuerdo con las bases, mi oferta es la siguiente:

OFERTA A PRECIOS UNITARIOS DE LOS COMPONENTES SIGUIENTES:

CONCEPTO	CANTIDAD	PRECIO UNITARIO	COSTO
Monto del componente a precios unitarios			

OFERTA A SUMA ALZADA DE LOS COMPONENTES SIGUIENTES:

CONCEPTO	PRECIO TOTAL
Monto del componente a suma alzada	

Monto total de la oferta	
--------------------------	--

El precio de la oferta [CONSIGNAR LA MONEDA DE LA CONVOCATORIA] incluye todos los tributos, seguros, transporte, inspecciones, pruebas y, de ser el caso, los costos laborales conforme a la legislación vigente, así como cualquier otro concepto que pueda tener incidencia sobre el costo del servicio a contratar; excepto la de aquellos postores que gocen de alguna exoneración legal, no incluirán en el precio de su oferta los tributos respectivos.

[CONSIGNAR CIUDAD Y FECHA]

.....
**Firma, Nombres y Apellidos del postor o
Representante legal o común, según corresponda**

Importante

- *El postor debe consignar en su oferta los precios unitarios de los componentes previstos para este sistema en el presente anexo y por un monto fijo integral de los componentes previstos a suma alzada.*
- *En caso que el postor reduzca su oferta, según lo previsto en el artículo 68 del Reglamento, debe presentar nuevamente este Anexo.*
- *El postor que goce de alguna exoneración legal, debe indicar que su oferta no incluye el tributo materia de la exoneración, debiendo incluir el siguiente texto:*

Mi oferta no incluye [CONSIGNAR EL TRIBUTO MATERIA DE LA EXONERACIÓN].

Importante para la Entidad

- *En caso de procedimientos según relación de ítems, consignar lo siguiente:
“El postor puede presentar el precio de su oferta en un solo documento o documentos independientes, en los ítems que se presente”.*
- *En caso de contrataciones que conllevan la ejecución de prestaciones accesorias, consignar lo siguiente:
“El postor debe detallar en el precio de su oferta, el monto correspondiente a la prestación principal y las prestaciones accesorias”.*

Incluir las disposiciones, según corresponda. Una vez culminada la elaboración de las bases, las notas que no se incorporen deben ser eliminadas

Importante para la Entidad

En caso de la prestación de servicios bajo el sistema en base a porcentajes incluir el siguiente anexo:

Esta nota deberá ser eliminada una vez culminada la elaboración de las bases

ANEXO N° 6

PRECIO DE LA OFERTA

Señores

[CONSIGNAR ÓRGANO ENCARGADO DE LAS CONTRATACIONES O COMITÉ DE SELECCIÓN, SEGÚN CORRESPONDA]

ADJUDICACIÓN SIMPLIFICADA N° [CONSIGNAR NOMENCLATURA DEL PROCEDIMIENTO]

Es grato dirigirme a usted, para hacer de su conocimiento que, de acuerdo con las bases, mi oferta es la siguiente:

CONCEPTO	OFERTA
Porcentaje ofertado ²⁷	%
Monto Total Ofertado	

El precio de la oferta [CONSIGNAR LA MONEDA DE LA CONVOCATORIA] incluye todos los tributos, seguros, transporte, inspecciones, pruebas y, de ser el caso, los costos laborales conforme a la legislación vigente, así como cualquier otro concepto que pueda tener incidencia sobre el costo del servicio a contratar; excepto la de aquellos postores que gocen de alguna exoneración legal, no incluirán en el precio de su oferta los tributos respectivos.

[CONSIGNAR CIUDAD Y FECHA]

.....
**Firma, Nombres y Apellidos del postor o
Representante legal o común, según corresponda**

Importante

- En caso que el postor reduzca su oferta, según lo previsto en el artículo 68 del Reglamento, debe presentar nuevamente este Anexo.*
- El postor que goce de alguna exoneración legal, debe indicar que su oferta no incluye el tributo materia de la exoneración, debiendo incluir el siguiente texto:*

“Mi oferta no incluye [CONSIGNAR EL TRIBUTO MATERIA DE LA EXONERACIÓN]”.

Importante para la Entidad

- En caso de procedimientos según relación de ítems, consignar lo siguiente:
“El postor puede presentar el precio de su oferta en un solo documento o documentos independientes, en los ítems que se presente”.*
- En caso de contrataciones que conllevan la ejecución de prestaciones accesorias, consignar lo siguiente:
“El postor debe detallar en el precio de su oferta, el monto correspondiente a la prestación principal y las prestaciones accesorias”.*

Incluir las disposiciones, según corresponda. Una vez culminada la elaboración de las bases, las notas que no se incorporen deben ser eliminadas

²⁷ De conformidad con la Opinión N° 202-2016/DTN, corresponde al porcentaje del monto total a cobrar o recuperar.

Importante para la Entidad

En caso de la prestación de servicios bajo el sistema en base a honorario fijo y comisión de éxito incluir el siguiente anexo:

Esta nota deberá ser eliminada una vez culminada la elaboración de las bases

ANEXO N° 6

PRECIO DE LA OFERTA

Señores

[CONSIGNAR ÓRGANO ENCARGADO DE LAS CONTRATACIONES O COMITÉ DE SELECCIÓN, SEGÚN CORRESPONDA]

ADJUDICACIÓN SIMPLIFICADA N° [CONSIGNAR NOMENCLATURA DEL PROCEDIMIENTO]

Presente.-

Es grato dirigirme a usted, para hacer de su conocimiento que, de acuerdo con las bases, mi oferta es la siguiente:

CONCEPTO	MONTO
(A) Honorario Fijo	
(B) Comisión de éxito ²⁸	
Precio de la Oferta (A) + (B)	

El precio de la oferta [CONSIGNAR LA MONEDA DE LA CONVOCATORIA] incluye todos los tributos, seguros, transporte, inspecciones, pruebas y, de ser el caso, los costos laborales conforme a la legislación vigente, así como cualquier otro concepto que pueda tener incidencia sobre el costo del servicio a contratar; excepto la de aquellos postores que gocen de alguna exoneración legal, no incluirán en el precio de su oferta los tributos respectivos.

[CONSIGNAR CIUDAD Y FECHA]

.....
**Firma, Nombres y Apellidos del postor o
Representante legal o común, según corresponda**

Importante

- En caso que el postor reduzca su oferta, según lo previsto en el artículo 68 del Reglamento, debe presentar nuevamente este Anexo.*
- El postor que goce de alguna exoneración legal, debe indicar que su oferta no incluye el tributo materia de la exoneración, debiendo incluir el siguiente texto:*

“Mi oferta no incluye [CONSIGNAR EL TRIBUTO MATERIA DE LA EXONERACIÓN]”.

Importante para la Entidad

- En caso de procedimientos según relación de ítems, consignar lo siguiente:
“El postor puede presentar el precio de su oferta en un solo documento o documentos independientes, en los ítems que se presente”.*
- En caso de contrataciones que conllevan la ejecución de prestaciones accesorias, consignar lo siguiente:
“El postor debe detallar en el precio de su oferta, el monto correspondiente a la prestación principal y las prestaciones accesorias”.*

Incluir las disposiciones, según corresponda. Una vez culminada la elaboración de las bases, las notas que no se incorporen deben ser eliminadas

²⁸ De conformidad con la Opinión N° 011-2017/DTN “El postor formula su oferta contemplando un monto fijo y un monto adicional como incentivo que debe pagársele en caso consiga el resultado esperado”.

Importante para la Entidad

Si durante la fase de actos preparatorios, las Entidades advierten que es posible la participación de proveedores que gozan del beneficio de la exoneración del IGV prevista en la Ley Nº 27037, Ley de Promoción de la Inversión en la Amazonía, incluir el siguiente anexo:

Esta nota deberá ser eliminada una vez culminada la elaboración de las bases

**ANEXO Nº 7
DECLARACIÓN JURADA DE CUMPLIMIENTO DE CONDICIONES PARA LA
APLICACIÓN DE LA EXONERACIÓN DEL IGV**

Señores

[CONSIGNAR ÓRGANO ENCARGADO DE LAS CONTRATACIONES O COMITÉ DE SELECCIÓN, SEGÚN CORRESPONDA]

ADJUDICACIÓN SIMPLIFICADA Nº [CONSIGNAR NOMENCLATURA DEL PROCEDIMIENTO]

Presente.-

Mediante el presente el suscrito, postor y/o Representante Legal de [CONSIGNAR EN CASO DE SER PERSONA JURÍDICA], declaro bajo juramento que gozo del beneficio de la exoneración del IGV previsto en la Ley Nº 27037, Ley de Promoción de la Inversión en la Amazonía, dado que cumplo con las condiciones siguientes:

- 1.- Que el domicilio fiscal de la empresa²⁹ se encuentra ubicada en la Amazonía y coincide con el lugar establecido como sede central (donde tiene su administración y lleva su contabilidad);
- 2.- Que la empresa se encuentra inscrita en las Oficinas Registrales de la Amazonía (exigible en caso de personas jurídicas);
- 3.- Que, al menos el setenta por ciento (70%) de los activos fijos de la empresa se encuentran en la Amazonía; y
- 4.- Que la empresa no presta servicios fuera de la Amazonía.

[CONSIGNAR CIUDAD Y FECHA]

.....
**Firma, Nombres y Apellidos del postor o
Representante legal, según corresponda**

Importante

Cuando se trate de consorcios, esta declaración jurada será presentada por cada uno de los integrantes del consorcio, salvo que se trate de consorcios con contabilidad independiente, en cuyo caso debe ser suscrita por el representante común, debiendo indicar su condición de consorcio con contabilidad independiente y el número de RUC del consorcio.

²⁹ En el artículo 1 del “Reglamento de las Disposiciones Tributarias contenidas en la Ley de Promoción de la Inversión en la Amazonía” se define como “empresa” a las “Personas naturales, sociedades conyugales, sucesiones indivisas y personas consideradas jurídicas por la Ley del Impuesto a la Renta, generadoras de rentas de tercera categoría, ubicadas en la Amazonía. Las sociedades conyugales son aquellas que ejerzan la opción prevista en el Artículo 16 de la Ley del Impuesto a la Renta.”

ANEXO N° 8

EXPERIENCIA DEL POSTOR EN LA ESPECIALIDAD

Señores

[CONSIGNAR ÓRGANO ENCARGADO DE LAS CONTRATACIONES O COMITÉ DE SELECCIÓN, SEGÚN CORRESPONDA]

ADJUDICACIÓN SIMPLIFICADA N° [CONSIGNAR NOMENCLATURA DEL PROCEDIMIENTO]

Presente.-

Mediante el presente, el suscrito detalla la siguiente EXPERIENCIA EN LA ESPECIALIDAD:

Nº	CLIENTE	OBJETO DEL CONTRATO	N° CONTRATO / O/S / COMPROBANTE DE PAGO	FECHA DEL CONTRATO O CP ³⁰	FECHA DE LA CONFORMIDAD DE SER EL CASO ³¹	EXPERIENCIA PROVENIENTE ³² DE:	MONEDA	IMPORTE ³³	TIPO DE CAMBIO VENTA ³⁴	MONTO FACTURADO ACUMULADO ³⁵
1										
2										
3										
4										

³⁰ Se refiere a la fecha de suscripción del contrato, de la emisión de la Orden de Servicios o de cancelación del comprobante de pago, según corresponda.

³¹ Únicamente, cuando la fecha del perfeccionamiento del contrato, sea previa a los ocho (8) años anteriores a la fecha de presentación de ofertas, caso en el cual el postor debe acreditar que la conformidad se emitió dentro de dicho periodo.

³² Si el titular de la experiencia no es el postor, consignar si dicha experiencia corresponde a la matriz en caso que el postor sea sucursal, o fue transmitida por reorganización societaria, debiendo acompañar la documentación sustentatoria correspondiente. Al respecto, según la Opinión N° 216-2017/DTN “Considerando que la sociedad matriz y la sucursal constituyen la misma persona jurídica, la sucursal puede acreditar como suya la experiencia de su matriz”. Del mismo modo, según lo previsto en la Opinión N° 010-2013/DTN, “... en una operación de reorganización societaria que comprende tanto una fusión como una escisión, la sociedad resultante podrá acreditar como suya la experiencia de la sociedad incorporada o absorbida, que se extingue producto de la fusión; asimismo, si en virtud de la escisión se transfiere un bloque patrimonial consistente en una línea de negocio completa, la sociedad resultante podrá acreditar como suya la experiencia de la sociedad escindida, correspondiente a la línea de negocio transmitida. De esta manera, la sociedad resultante podrá emplear la experiencia transmitida, como consecuencia de la reorganización societaria antes descrita, en los futuros procesos de selección en los que participe”.

³³ Se refiere al monto del contrato ejecutado incluido adicionales y reducciones, de ser el caso.

³⁴ El tipo de cambio venta debe corresponder al publicado por la SBS correspondiente a la fecha de suscripción del contrato, de la emisión de la Orden de Servicios o de cancelación del comprobante de pago, según corresponda.

³⁵ Consignar en la moneda establecida en las bases.

Nº	CLIENTE	OBJETO DEL CONTRATO	N° CONTRATO / O/S / COMPROBANTE DE PAGO	FECHA DEL CONTRATO O CP ³⁰	FECHA DE LA CONFORMIDAD DE SER EL CASO ³¹	EXPERIENCIA PROVENIENTE ³² DE:	MONEDA	IMPORTE ³³	TIPO DE CAMBIO VENTA ³⁴	MONTO FACTURADO ACUMULADO ³⁵
5										
6										
7										
8										
9										
10										
	...									
20										
TOTAL										

[CONSIGNAR CIUDAD Y FECHA]

.....
Firma, Nombres y Apellidos del postor o
Representante legal o común, según corresponda

ANEXO Nº 9

DECLARACIÓN JURADA (NUMERAL 49.4 DEL ARTÍCULO 49 DEL REGLAMENTO)

Señores

[CONSIGNAR ÓRGANO ENCARGADO DE LAS CONTRATACIONES O COMITÉ DE SELECCIÓN, SEGÚN CORRESPONDA]

ADJUDICACIÓN SIMPLIFICADA Nº [CONSIGNAR NOMENCLATURA DEL PROCEDIMIENTO]

Presente.-

Mediante el presente el suscrito, postor y/o Representante Legal de [CONSIGNAR EN CASO DE SER PERSONA JURÍDICA], declaro que la experiencia que acredito de la empresa [CONSIGNAR LA DENOMINACIÓN DE LA PERSONA JURÍDICA] como consecuencia de una reorganización societaria, no se encuentra en el supuesto establecido en el numeral 49.4 del artículo 49 del Reglamento.

[CONSIGNAR CIUDAD Y FECHA]

.....
**Firma, Nombres y Apellidos del postor o
Representante legal, según corresponda**

Importante

A efectos de cautelar la veracidad de esta declaración, el postor puede verificar la información de la Relación de Proveedores Sancionados por el Tribunal de Contrataciones del Estado con Sanción Vigente en <http://portal.osce.gob.pe/rnp/content/relación-de-proveedores-sancionados>.

También le asiste dicha facultad al órgano encargado de las contrataciones o al órgano de la Entidad al que se le haya asignado la función de verificación de la oferta presentada por el postor ganador de la buena pro.

Importante para la Entidad

En el caso de contratación de servicios en general que se presten fuera de la provincia de Lima y Callao cuyo valor estimado no supere los doscientos mil Soles (S/ 200,000.00) o el procedimiento de selección según relación de ítem no supere dicho monto, se debe considerar el siguiente anexo:

Esta nota deberá ser eliminada una vez culminada la elaboración de las bases.

ANEXO N° 10

**SOLICITUD DE BONIFICACIÓN DEL DIEZ POR CIENTO (10%) POR SERVICIOS PRESTADOS FUERA DE LA PROVINCIA DE LIMA Y CALLAO
(DE SER EL CASO, SOLO PRESENTAR ESTA SOLICITUD EN EL ÍTEM [CONSIGNAR EL N° DEL ÍTEM O ÍTEMS CUYO VALOR ESTIMADO NO SUPERA LOS DOSCIENTOS MIL SOLES (S/ 200,000.00)])**

Señores

[CONSIGNAR ÓRGANO ENCARGADO DE LAS CONTRATACIONES O COMITÉ DE SELECCIÓN, SEGÚN CORRESPONDA]

ADJUDICACIÓN SIMPLIFICADA N° [CONSIGNAR NOMENCLATURA DEL PROCEDIMIENTO]

Presente.-

Mediante el presente el suscrito, postor y/o Representante Legal de [CONSIGNAR EN CASO DE SER PERSONA JURÍDICA], solicito la asignación de la bonificación del diez por ciento (10%) sobre el puntaje total en [CONSIGNAR EL ÍTEM O ÍTEMS, SEGÚN CORRESPONDA, EN LOS QUE SE SOLICITA LA BONIFICACIÓN] debido a que el domicilio de mi representada se encuentra ubicado en la provincia o provincia colindante donde se ejecuta la prestación.

[CONSIGNAR CIUDAD Y FECHA]

.....
Firma, Nombres y Apellidos del postor o Representante legal, según corresponda

Importante

- *Para asignar la bonificación, el órgano encargado de las contrataciones o comité de selección, según corresponda, verifica el domicilio consignado por el postor en el Registro Nacional de Proveedores (RNP).*
- *Para que el postor pueda acceder a la bonificación, debe cumplir con las condiciones establecidas en el literal f) del artículo 50 del Reglamento.*

Importante

Cuando se trate de consorcios, la declaración jurada es la siguiente:

ANEXO Nº 10

**SOLICITUD DE BONIFICACIÓN DEL DIEZ POR CIENTO (10%) POR SERVICIOS PRESTADOS FUERA DE LA PROVINCIA DE LIMA Y CALLAO
(DE SER EL CASO, SOLO PRESENTAR ESTA SOLICITUD EN EL ÍTEM [CONSIGNAR EL Nº DEL ÍTEM O ÍTEMS CUYO VALOR ESTIMADO NO SUPERA LOS DOSCIENTOS MIL SOLES (S/ 200,000.00)])**

Señores

[CONSIGNAR ÓRGANO ENCARGADO DE LAS CONTRATACIONES O COMITÉ DE SELECCIÓN, SEGÚN CORRESPONDA]

ADJUDICACIÓN SIMPLIFICADA Nº [CONSIGNAR NOMENCLATURA DEL PROCEDIMIENTO]

Presente.-

Mediante el presente el que se suscribe, [...], representante común del consorcio [CONSIGNAR EL NOMBRE DEL CONSORCIO], solicito la asignación de la bonificación del diez por ciento (10%) sobre el puntaje total en [CONSIGNAR EL ÍTEM O ÍTEMS, SEGÚN CORRESPONDA, EN LOS QUE SE SOLICITA LA BONIFICACIÓN] debido a que los domicilios de todos los integrantes del consorcio se encuentran ubicados en la provincia o provincias colindantes donde se ejecuta la prestación.

[CONSIGNAR CIUDAD Y FECHA]

.....
**Firma, Nombres y Apellidos del representante
común del consorcio**

Importante

- Para asignar la bonificación, el órgano encargado de las contrataciones o comité de selección, según corresponda, verifica el domicilio consignado de los integrantes del consorcio, en el Registro Nacional de Proveedores (RNP).*
- Para que un consorcio pueda acceder a la bonificación, cada uno de sus integrantes debe cumplir con las condiciones establecidas en el literal f) del artículo 50 del Reglamento.*

ANEXO Nº 11

SOLICITUD DE BONIFICACIÓN DEL CINCO POR CIENTO (5%) POR TENER LA CONDICIÓN DE MICRO Y PEQUEÑA EMPRESA

Señores

[CONSIGNAR ÓRGANO ENCARGADO DE LAS CONTRATACIONES O COMITÉ DE SELECCIÓN, SEGÚN CORRESPONDA]

ADJUDICACIÓN SIMPLIFICADA Nº [CONSIGNAR NOMENCLATURA DEL PROCEDIMIENTO]

Presente.-

Mediante el presente el suscrito, postor y/o Representante legal de [CONSIGNAR EN CASO DE SER PERSONA JURÍDICA], solicito la asignación de la bonificación del cinco por ciento (5%) sobre el puntaje total obtenido, debido a que mi representada cuenta con la condición de micro y pequeña empresa.

[CONSIGNAR CIUDAD Y FECHA]

.....
Firma, Nombres y Apellidos del postor o Representante legal o común, según corresponda

Importante

- *Para asignar la bonificación, el órgano encargado de las contrataciones o comité de selección, según corresponda, verifica la página web del Ministerio de Trabajo y Promoción del Empleo en la sección consulta de empresas acreditadas en el REMYPE en el link <http://www2.trabajo.gob.pe/servicios-en-linea-2-2/>.*
- *Para que un consorcio pueda acceder a la bonificación, cada uno de sus integrantes debe cumplir con la condición de micro y pequeña empresa.*

ANEXO N° 12

AUTORIZACIÓN DE NOTIFICACIÓN DE LA DECISIÓN DE LA ENTIDAD SOBRE LA SOLICITUD DE AMPLIACIÓN DE PLAZO MEDIANTE MEDIOS ELECTRÓNICOS DE COMUNICACIÓN

(DOCUMENTO A PRESENTAR EN EL PERFECCIONAMIENTO DEL CONTRATO)

Señores

**[CONSIGNAR ÓRGANO ENCARGADO DE LAS CONTRATACIONES O COMITÉ DE SELECCIÓN,
SEGÚN CORRESPONDA]**

ADJUDICACIÓN SIMPLIFICADA N° [CONSIGNAR NOMENCLATURA DEL PROCEDIMIENTO]

Presente.-

El que se suscribe, [...], postor adjudicado y/o Representante Legal de [CONSIGNAR EN CASO DE SER PERSONA JURÍDICA], identificado con [CONSIGNAR TIPO DE DOCUMENTO DE IDENTIDAD] N° [CONSIGNAR NÚMERO DE DOCUMENTO DE IDENTIDAD], autorizo que durante la ejecución del contrato se me notifique al correo electrónico [INDICAR EL CORREO ELECTRÓNICO] lo siguiente:

✓ Notificación de la decisión de la Entidad respecto a la solicitud de ampliación de plazo.

[CONSIGNAR CIUDAD Y FECHA]

.....
**Firma, Nombres y Apellidos del postor o
Representante legal o común, según corresponda**

Importante

La notificación de la decisión de la Entidad respecto a la solicitud de ampliación de plazo se efectúa por medios electrónicos de comunicación, siempre que se cuente con la autorización correspondiente y sea posible obtener un acuse de recibo a través del mecanismo utilizado.