

BASES ESTÁNDAR DE ADJUDICACIÓN SIMPLIFICADA PARA LA CONTRATACIÓN DE SUMINISTRO DE BIENES

Aprobado mediante Directiva N° 001-2019-OSCE/CD



SUB DIRECCIÓN DE NORMATIVIDAD – DIRECCIÓN TÉCNICO NORMATIVA
ORGANISMO SUPERVISOR DE LAS CONTRATACIONES DEL ESTADO - OSCE



SIMBOLOGÍA UTILIZADA:

N°	Símbolo	Descripción
1	[ABC] / [.....]	La información solicitada dentro de los corchetes sombreados debe ser completada por la Entidad durante la elaboración de las bases.
2	[ABC] / [.....]	Es una indicación, o información que deberá ser completada por la Entidad con posterioridad al otorgamiento de la buena pro para el caso específico de la elaboración de la PROFORMA DEL CONTRATO; o por los proveedores, en el caso de los ANEXOS de la oferta.
3	Importante • Abc	Se refiere a consideraciones importantes a tener en cuenta por el órgano encargado de las contrataciones o comité de selección, según corresponda y por los proveedores.
4	Advertencia • Abc	Se refiere a advertencias a tener en cuenta por el órgano encargado de las contrataciones o comité de selección, según corresponda y por los proveedores.
5	Importante para la Entidad • Xyz	Se refiere a consideraciones importantes a tener en cuenta por el órgano encargado de las contrataciones o comité de selección, según corresponda, y deben ser eliminadas una vez culminada la elaboración de las bases.

CARACTERÍSTICAS DEL DOCUMENTO:

Las bases estándar deben ser elaboradas en formato WORD, y deben tener las siguientes características:

N°	Características	Parámetros
1	Márgenes	Superior : 2.5 cm Inferior: 2.5 cm Izquierda: 2.5 cm Derecha: 2.5 cm
2	Fuente	Arial
3	Estilo de Fuente	Normal: Para el contenido en general Cursiva: Para el encabezado y pie de página Para las Consideraciones importantes (Ítem 3 del cuadro anterior)
4	Color de Fuente	Automático: Para el contenido en general Azul : Para las Consideraciones importantes (Ítem 3 del cuadro anterior)
5	Tamaño de Letra	16 : Para las dos primeras hojas de las Secciones General y Específica 11 : Para el nombre de los Capítulos. 10 : Para el cuerpo del documento en general 9 : Para el encabezado y pie de página Para el contenido de los cuadros, pudiendo variar, según la necesidad 8 : Para las Notas al pie
6	Alineación	Justificada: Para el contenido en general y notas al pie. Centrada : Para la primera página, los títulos de las Secciones y nombres de los Capítulos)
7	Interlineado	Sencillo
8	Espaciado	Anterior : 0 Posterior : 0
9	Subrayado	Para los nombres de las Secciones y para resaltar o hacer hincapié en algún concepto

INSTRUCCIONES DE USO:

- Una vez registrada la información solicitada dentro de los corchetes sombreados en gris, el texto deberá quedar en letra tamaño 10, con estilo normal, sin formato de negrita y sin sombread.
- La nota **IMPORTANTE** no puede ser modificada ni eliminada en la Sección General. En el caso de la Sección Específica debe seguirse la instrucción que se indica en dicha nota.

Elaboradas en enero de 2019
Modificadas en marzo 2019, junio 2019, diciembre 2019, julio 2020, julio y diciembre 2021, junio y octubre de 2022



**BASES ESTÁNDAR DE ADJUDICACIÓN SIMPLIFICADA
PARA LA CONTRATACIÓN DE SUMINISTRO DE BIENES**

**ADJUDICACIÓN SIMPLIFICADA N°
0035-2024-OEC/SRDI**

PRIMERA CONVOCATORIA

**CONTRATACIÓN DE
ADQUISICIÓN DE BASURERO DE FIBRA DE VIDRIO
PARA EL PROYECTO: “MEJORAMIENTO DEL
SERVICIO DE EDUCACIÓN SUPERIOR
TECNOLÓGICA DEL I.E.S.T.P. LUIS E. VALCÁRCEL,
DISTRITO DE ILO - PROVINCIA DE ILO -
DEPARTAMENTO DE MOQUEGUA”.**

DEBER DE COLABORACIÓN

La Entidad y todo proveedor que se someta a las presentes Bases, sea como participante, postor y/o contratista, deben conducir su actuación conforme a los principios previstos en la Ley de Contrataciones del Estado.

En este contexto, se encuentran obligados a prestar su colaboración al OSCE y a la Secretaría Técnica de la Comisión de Defensa de la Libre Competencia del INDECOPI, en todo momento según corresponda a sus competencias, a fin de comunicar presuntos casos de fraude, colusión y corrupción por parte de los funcionarios y servidores de la Entidad, así como los proveedores y demás actores que participan en el proceso de contratación.

De igual forma, deben poner en conocimiento del OSCE y a la Secretaría Técnica de la Comisión de Defensa de la Libre Competencia del INDECOPI los indicios de conductas anticompetitivas que se presenten durante el proceso de contratación, en los términos del Decreto Legislativo N° 1034, "Ley de Represión de Conductas Anticompetitivas", o norma que la sustituya, así como las demás normas de la materia.

La Entidad y todo proveedor que se someta a las presentes Bases, sea como participante, postor y/o contratista del proceso de contratación deben permitir al OSCE o a la Secretaría Técnica de la Comisión de Defensa de la Libre Competencia del INDECOPI el acceso a la información referida a las contrataciones del Estado que sea requerida, prestar testimonio o absolución de posiciones que se requieran, entre otras formas de colaboración.



SECCIÓN GENERAL

DISPOSICIONES COMUNES DEL PROCEDIMIENTO DE SELECCIÓN

(ESTA SECCIÓN NO DEBE SER MODIFICADA EN NINGÚN EXTREMO, BAJO SANCIÓN DE NULIDAD)

CAPÍTULO I ETAPAS DEL PROCEDIMIENTO DE SELECCIÓN

1.1. REFERENCIAS

Cuando en el presente documento se mencione la palabra Ley, se entiende que se está haciendo referencia a la Ley N° 30225, Ley de Contrataciones del Estado, y cuando se mencione la palabra Reglamento, se entiende que se está haciendo referencia al Reglamento de la Ley de Contrataciones del Estado aprobado por Decreto Supremo N° 344-2018-EF.

Las referidas normas incluyen sus respectivas modificaciones, de ser el caso.

1.2. CONVOCATORIA

Se realiza a través de su publicación en el SEACE de conformidad con lo señalado en el artículo 54 del Reglamento, en la fecha señalada en el calendario del procedimiento de selección, debiendo adjuntar las bases y resumen ejecutivo.

1.3. REGISTRO DE PARTICIPANTES

El registro de participantes se realiza conforme al artículo 55 del Reglamento. En el caso de un consorcio, basta que se registre uno (1) de sus integrantes.

Importante

- *Para registrarse como participante en un procedimiento de selección convocado por las Entidades del Estado Peruano, es necesario que los proveedores cuenten con inscripción vigente y estar habilitados ante el Registro Nacional de Proveedores (RNP) que administra el Organismo Supervisor de las Contrataciones del Estado (OSCE). Para obtener mayor información, se puede ingresar a la siguiente dirección electrónica: www.rnp.gob.pe.*
- *Los proveedores que deseen registrar su participación deben ingresar al SEACE utilizando su Certificado SEACE (usuario y contraseña). Asimismo, deben observar las instrucciones señaladas en el documento de orientación "Guía para el registro de participantes electrónico" publicado en <https://www2.seace.gob.pe/>.*
- *En caso los proveedores no cuenten con inscripción vigente en el RNP y/o se encuentren inhabilitados o suspendidos para ser participantes, postores y/o contratistas, el SEACE restringirá su registro, quedando a potestad de estos intentar nuevamente registrar su participación en el procedimiento de selección en cualquier otro momento, dentro del plazo establecido para dicha etapa, siempre que haya obtenido la vigencia de su inscripción o quedado sin efecto la sanción que le impuso el Tribunal de Contrataciones del Estado.*

1.4. FORMULACIÓN DE CONSULTAS Y OBSERVACIONES A LAS BASES

La formulación de consultas y observaciones a las bases se efectúa de conformidad con lo establecido en los numerales 72.1 y 72.2 del artículo 72 del Reglamento, así como el literal a) del artículo 89 del Reglamento.

Importante

No pueden formularse consultas ni observaciones respecto del contenido de una ficha de homologación aprobada. Las consultas y observaciones que se formulen sobre el particular, se tienen como no presentadas.

1.5. ABSOLUCIÓN DE CONSULTAS, OBSERVACIONES E INTEGRACIÓN DE BASES

La absolución de consultas, observaciones e integración de las bases se realizan conforme a las disposiciones previstas en el numeral 72.4 del artículo 72 del Reglamento y el literal a) del artículo 89 del Reglamento.

Importante

- *No se absolverán consultas y observaciones a las bases que se presenten en forma física.*
- *Cuando exista divergencia entre lo indicado en el pliego de absolución de consultas y observaciones y la integración de bases, prevalece lo absuelto en el referido pliego; sin perjuicio, del deslinde de responsabilidades correspondiente.*

1.6. FORMA DE PRESENTACIÓN DE OFERTAS

Las ofertas se presentan conforme lo establecido en el artículo 59 y en el artículo 90 del Reglamento.

Las declaraciones juradas, formatos o formularios previstos en las bases que conforman la oferta deben estar debidamente firmados por el postor (firma manuscrita o digital, según la Ley N° 27269, Ley de Firmas y Certificados Digitales¹). Los demás documentos deben ser visados por el postor. En el caso de persona jurídica, por su representante legal, apoderado o mandatario designado para dicho fin y, en el caso de persona natural, por este o su apoderado. No se acepta el pegado de la imagen de una firma o visto. Las ofertas se presentan foliadas.

Importante

- *Los formularios electrónicos que se encuentran en el SEACE y que los proveedores deben llenar para presentar sus ofertas, tienen carácter de declaración jurada.*
- *En caso la información contenida en los documentos escaneados que conforman la oferta no coincida con lo declarado a través del SEACE, prevalece la información declarada en los documentos escaneados.*
- *No se tomarán en cuenta las ofertas que se presenten en físico a la Entidad.*

1.7. PRESENTACIÓN Y APERTURA DE OFERTAS

El participante presentará su oferta de manera electrónica a través del SEACE, desde las 00:01 horas hasta las 23:59 horas del día establecido para el efecto en el cronograma del procedimiento; adjuntando el archivo digitalizado que contenga los documentos que conforman la oferta de acuerdo a lo requerido en las bases.

El participante debe verificar antes de su envío, bajo su responsabilidad, que el archivo pueda ser descargado y su contenido sea legible.

Importante

Los integrantes de un consorcio no pueden presentar ofertas individuales ni conformar más de un consorcio en un procedimiento de selección, o en un determinado ítem cuando se trate de procedimientos de selección según relación de ítems.

¹ Para mayor información sobre la normativa de firmas y certificados digitales ingresar a: <https://www.indecopi.gob.pe/web/firmas-digitales/firmar-y-certificados-digitales>

En la apertura electrónica de la oferta, el órgano encargado de las contrataciones o el comité de selección, según corresponda, verifica la presentación de lo exigido en la sección específica de las bases de conformidad con el numeral 73.2 del artículo 73 del Reglamento y determina si las ofertas responden a las características y/o requisitos funcionales y condiciones de las Especificaciones Técnicas, detallados en la sección específica de las bases. De no cumplir con lo requerido, la oferta se considera no admitida.

1.8. EVALUACIÓN DE LAS OFERTAS

La evaluación de las ofertas se realiza conforme a lo establecido en el numeral 74.1 y el literal a) del numeral 74.2 del artículo 74 del Reglamento.

En el supuesto de que dos (2) o más ofertas empaten, la determinación del orden de prelación de las ofertas empatadas se efectúa siguiendo estrictamente el orden establecido en el numeral 91.1 del artículo 91 del Reglamento.

El desempate mediante sorteo se realiza de manera electrónica a través del SEACE.

1.9. CALIFICACIÓN DE OFERTAS

La calificación de las ofertas se realiza conforme a lo establecido en los numerales 75.1 y 75.2 del artículo 75 del Reglamento.

1.10. SUBSANACIÓN DE LAS OFERTAS

La subsanación de las ofertas se sujeta a lo establecido en el artículo 60 del Reglamento. El plazo que se otorgue para la subsanación no puede ser inferior a un (1) día hábil.

La solicitud de subsanación se realiza de manera electrónica a través del SEACE y será remitida al correo electrónico consignado por el postor al momento de realizar su inscripción en el RNP, siendo su responsabilidad el permanente seguimiento de las notificaciones a dicho correo. La notificación de la solicitud se entiende efectuada el día de su envío al correo electrónico.

La presentación de las subsanaciones se realiza a través del SEACE. No se tomará en cuenta la subsanación que se presente en físico a la Entidad.

1.11. RECHAZO DE LAS OFERTAS

Previo al otorgamiento de la buena pro, el órgano encargado de las contrataciones o el comité de selección según corresponda, revisa las ofertas económicas que cumplen los requisitos de calificación, de conformidad con lo establecido para el rechazo de ofertas, previsto en el artículo 68 del Reglamento, de ser el caso.

De rechazarse alguna de las ofertas calificadas, el órgano encargado de las contrataciones o el comité de selección, según corresponda, revisa el cumplimiento de los requisitos de calificación de los postores que siguen en el orden de prelación, en caso las hubiere.

1.12. OTORGAMIENTO DE LA BUENA PRO

Definida la oferta ganadora, el órgano encargado de las contrataciones o el comité de selección, según corresponda, otorga la buena pro mediante su publicación en el SEACE, incluyendo el cuadro comparativo y las actas debidamente motivadas de los resultados de la admisión, no admisión, evaluación, calificación, descalificación, rechazo y el otorgamiento de la buena pro.

1.13. CONSENTIMIENTO DE LA BUENA PRO

Cuando se hayan presentado dos (2) o más ofertas, el consentimiento de la buena pro se produce a los cinco (5) días hábiles siguientes de la notificación de su otorgamiento, sin que los postores hayan ejercido el derecho de interponer el recurso de apelación.

En caso que se haya presentado una sola oferta, el consentimiento de la buena pro se produce el mismo día de la notificación de su otorgamiento.

El consentimiento del otorgamiento de la buena pro se publica en el SEACE al día hábil siguiente de producido.

Importante

Una vez consentido el otorgamiento de la buena pro, el órgano encargado de las contrataciones o el órgano de la Entidad al que se haya asignado tal función realiza la verificación de la oferta presentada por el postor ganador de la buena pro conforme lo establecido en el numeral 64.6 del artículo 64 del Reglamento.

CAPÍTULO II SOLUCIÓN DE CONTROVERSIAS DURANTE EL PROCEDIMIENTO DE SELECCIÓN

2.1. RECURSO DE APELACIÓN

A través del recurso de apelación se pueden impugnar los actos dictados durante el desarrollo del procedimiento de selección hasta antes del perfeccionamiento del contrato.

El recurso de apelación se presenta ante la Entidad convocante, y es conocido y resuelto por su Titular, cuando el valor estimado sea igual o menor a cincuenta (50) UIT. Cuando el valor estimado sea mayor a dicho monto, el recurso de apelación se presenta ante y es resuelto por el Tribunal de Contrataciones del Estado.

En los procedimientos de selección según relación de ítems, el valor estimado total del procedimiento determina ante quién se presenta el recurso de apelación.

Los actos que declaren la nulidad de oficio, la cancelación del procedimiento de selección y otros actos emitidos por el Titular de la Entidad que afecten la continuidad de este, se impugnan ante el Tribunal de Contrataciones del Estado.

Importante

- Una vez otorgada la buena pro, el órgano encargado de las contrataciones o el comité de selección, según corresponda, está en la obligación de permitir el acceso de los participantes y postores al expediente de contratación, salvo la información calificada como secreta, confidencial o reservada por la normativa de la materia, a más tardar dentro del día siguiente de haberse solicitado por escrito.

Luego de otorgada la buena pro no se da a conocer las ofertas cuyos requisitos de calificación no fueron analizados y revisados por el órgano encargado de las contrataciones o el comité de selección, según corresponda.

- A efectos de recoger la información de su interés, los postores pueden valerse de distintos medios, tales como: (i) la lectura y/o toma de apuntes, (ii) la captura y almacenamiento de imágenes, e incluso (iii) pueden solicitar copia de la documentación obrante en el expediente, siendo que, en este último caso, la Entidad deberá entregar dicha documentación en el menor tiempo posible, previo pago por tal concepto.
- El recurso de apelación se presenta ante la Mesa de Partes del Tribunal o ante las oficinas desconcentradas del OSCE, o en la Unidad de Trámite Documentario de la Entidad, según corresponda.

2.2. PLAZOS DE INTERPOSICIÓN DEL RECURSO DE APELACIÓN

La apelación contra el otorgamiento de la buena pro o contra los actos dictados con anterioridad a ella se interpone dentro de los cinco (5) días hábiles siguientes de haberse notificado el otorgamiento de la buena pro.

La apelación contra los actos dictados con posterioridad al otorgamiento de la buena pro, contra la declaración de nulidad, cancelación y declaratoria de desierto del procedimiento, se interpone dentro de los cinco (5) días hábiles siguientes de haberse tomado conocimiento del acto que se desea impugnar.

CAPÍTULO III DEL CONTRATO

3.1. PERFECCIONAMIENTO DEL CONTRATO

Los plazos y el procedimiento para perfeccionar el contrato se realiza conforme a lo indicado en el artículo 141 del Reglamento.

El contrato se perfecciona con la suscripción del documento que lo contiene, salvo en los contratos cuyo monto del valor estimado no supere los doscientos mil Soles (S/ 200,000.00), en los que se puede perfeccionar con la recepción de la orden de compra, conforme a lo previsto en la sección específica de las bases.

En el caso de procedimientos de selección por relación de ítems, se puede perfeccionar el contrato con la suscripción del documento o con la recepción de una orden de compra, cuando el valor estimado del ítem corresponda al parámetro establecido en el párrafo anterior.

Importante

El órgano encargado de las contrataciones o el comité de selección, según corresponda, debe consignar en la sección específica de las bases la forma en que se perfeccionará el contrato, sea con la suscripción del contrato o la recepción de la orden de compra. En caso la Entidad perfeccione el contrato con la recepción de la orden de compra no debe incluir la proforma del contrato establecida en el Capítulo V de la sección específica de las bases.

Para perfeccionar el contrato, el postor ganador de la buena pro debe presentar los documentos señalados en el artículo 139 del Reglamento y los previstos en la sección específica de las bases.

3.2. GARANTÍAS

Las garantías que deben otorgar los postores y/o contratistas, según corresponda, son las de fiel cumplimiento del contrato y por los adelantos.

3.2.1. GARANTÍA DE FIEL CUMPLIMIENTO

Como requisito indispensable para perfeccionar el contrato, el postor ganador debe entregar a la Entidad la garantía de fiel cumplimiento del mismo por una suma equivalente al diez por ciento (10%) del monto del contrato original. Esta se mantiene vigente hasta la conformidad de la recepción de la prestación a cargo del contratista.

3.2.2. GARANTÍA DE FIEL CUMPLIMIENTO POR PRESTACIONES ACCESORIAS

En las contrataciones que conllevan la ejecución de prestaciones accesorias, tales como mantenimiento, reparación o actividades afines, se otorga una garantía adicional por una suma equivalente al diez por ciento (10%) del monto del contrato de la prestación accesorio, la misma que debe ser renovada periódicamente hasta el cumplimiento total de las obligaciones garantizadas.

Importante

- En los contratos cuyos montos sean iguales o menores a doscientos mil Soles (S/ 200,000.00), no corresponde presentar garantía de fiel cumplimiento de contrato ni garantía de fiel cumplimiento por prestaciones accesorias. Dicha excepción también aplica a los contratos derivados de procedimientos de selección por relación de ítems, cuando el monto del ítem adjudicado o la sumatoria de los montos de los ítems adjudicados no superen el monto señalado anteriormente, conforme a lo dispuesto en el literal a) del artículo 152 del Reglamento.
- En los contratos periódicos de suministro de bienes que celebren las Entidades con las micro y pequeñas empresas, estas últimas pueden otorgar como garantía de fiel cumplimiento el diez por ciento (10%) del monto del contrato, porcentaje que es retenido por la Entidad durante la primera mitad del número total de pagos a realizarse, de forma prorrateada en cada pago, con cargo a ser devuelto a la finalización del mismo, conforme lo establecen los numerales 149.4 y 149.5 del artículo 149 del Reglamento y el numeral 151.2 del artículo 151 del Reglamento.

3.2.3. GARANTÍA POR ADELANTO

En caso se haya previsto en la sección específica de las bases la entrega de adelantos, el contratista debe presentar una garantía emitida por idéntico monto conforme a lo estipulado en el artículo 153 del Reglamento.

3.3. REQUISITOS DE LAS GARANTÍAS

Las garantías que se presenten deben ser incondicionales, solidarias, irrevocables y de realización automática en el país, al solo requerimiento de la Entidad. Asimismo, deben ser emitidas por empresas que se encuentren bajo la supervisión directa de la Superintendencia de Banca, Seguros y Administradoras Privadas de Fondos de Pensiones y que cuenten con clasificación de riesgo B o superior. Asimismo, deben estar autorizadas para emitir garantías; o estar consideradas en la última lista de bancos extranjeros de primera categoría que periódicamente publica el Banco Central de Reserva del Perú.

Importante

Corresponde a la Entidad verificar que las garantías presentadas por el postor ganador de la buena pro y/o contratista cumplan con los requisitos y condiciones necesarios para su aceptación y eventual ejecución, sin perjuicio de la determinación de las responsabilidades funcionales que correspondan.

Advertencia

Los funcionarios de las Entidades no deben aceptar garantías emitidas bajo condiciones distintas a las establecidas en el presente numeral, debiendo tener en cuenta lo siguiente:

1. La clasificadora de riesgo que asigna la clasificación a la empresa que emite la garantía debe encontrarse listada en el portal web de la SBS (<http://www.sbs.gob.pe/sistema-financiero/clasificadoras-de-riesgo>).
2. Se debe identificar en la página web de la clasificadora de riesgo respectiva, cuál es la clasificación vigente de la empresa que emite la garantía, considerando la vigencia a la fecha de emisión de la garantía.
3. Para fines de lo establecido en el artículo 148 del Reglamento, la clasificación de riesgo B, incluye las clasificaciones B+ y B.
4. Si la empresa que otorga la garantía cuenta con más de una clasificación de riesgo emitida por distintas empresas listadas en el portal web de la SBS, bastará que en una de ellas cumpla con la clasificación mínima establecida en el Reglamento.

En caso exista alguna duda sobre la clasificación de riesgo asignada a la empresa emisora de la garantía, se deberá consultar a la clasificadora de riesgos respectiva.

De otro lado, además de cumplir con el requisito referido a la clasificación de riesgo, a efectos de verificar si la empresa emisora se encuentra autorizada por la SBS para emitir garantías, debe revisarse el portal web de dicha Entidad (<http://www.sbs.gob.pe/sistema-financiero/relacion-de-empresas-que-se-encuentran-autorizadas-a-emitir-cartas-fianza>).

Los funcionarios competentes deben verificar la autenticidad de la garantía a través de los mecanismos establecidos (consulta web, teléfono u otros) por la empresa emisora.

3.4. EJECUCIÓN DE GARANTÍAS

La Entidad puede solicitar la ejecución de las garantías conforme a los supuestos contemplados en el artículo 155 del Reglamento.

3.5. ADELANTOS

La Entidad puede entregar adelantos directos al contratista, los que en ningún caso exceden en conjunto del treinta por ciento (30%) del monto del contrato original, siempre que ello haya sido previsto en la sección específica de las bases.

3.6. PENALIDADES

3.6.1. PENALIDAD POR MORA EN LA EJECUCIÓN DE LA PRESTACIÓN

En caso de retraso injustificado del contratista en la ejecución de las prestaciones objeto del contrato, la Entidad le aplica automáticamente una penalidad por mora por cada día de atraso, de conformidad con el artículo 162 del Reglamento.

3.6.2. OTRAS PENALIDADES

La Entidad puede establecer penalidades distintas a la mencionada en el numeral precedente, según lo previsto en el artículo 163 del Reglamento y lo indicado en la sección específica de las bases.

Estos dos tipos de penalidades se calculan en forma independiente y pueden alcanzar cada una un monto máximo equivalente al diez por ciento (10%) del monto del contrato vigente, o de ser el caso, del ítem que debió ejecutarse.

3.7. INCUMPLIMIENTO DEL CONTRATO

Las causales para la resolución del contrato, serán aplicadas de conformidad con el artículo 36 de la Ley y 164 del Reglamento.

3.8. PAGOS

El pago se realiza después de ejecutada la respectiva prestación, pudiendo contemplarse pagos a cuenta, según la forma establecida en la sección específica de las bases o en el contrato.

La Entidad paga las contraprestaciones pactadas a favor del contratista dentro de los diez (10) días calendario siguientes de otorgada la conformidad de los bienes, siempre que se verifiquen las condiciones establecidas en el contrato para ello, bajo responsabilidad del funcionario competente.

La conformidad se emite en un plazo máximo de siete (7) días de producida la recepción salvo que se requiera efectuar pruebas que permitan verificar el cumplimiento de la obligación, en cuyo caso la conformidad se emite en un plazo máximo de quince (15) días, bajo responsabilidad del

funcionario que debe emitir la conformidad.

En el caso que se haya suscrito contrato con un consorcio, el pago se realizará de acuerdo a lo que se indique en el contrato de consorcio.

Advertencia

En caso de retraso en los pagos a cuenta o pago final por parte de la Entidad, salvo que se deba a caso fortuito o fuerza mayor, esta reconoce al contratista los intereses legales correspondientes, de conformidad con el artículo 39 de la Ley y 171 del Reglamento, debiendo repetir contra los responsables de la demora injustificada.

3.9. DISPOSICIONES FINALES

Todos los demás aspectos del presente procedimiento no contemplados en las bases se regirán supletoriamente por la Ley y su Reglamento, así como por las disposiciones legales vigentes.

SECCIÓN ESPECÍFICA

CONDICIONES ESPECIALES DEL PROCEDIMIENTO DE SELECCIÓN

(EN ESTA SECCIÓN LA ENTIDAD DEBERÁ COMPLETAR LA INFORMACIÓN EXIGIDA, DE ACUERDO A LAS INSTRUCCIONES INDICADAS)

CAPÍTULO I GENERALIDADES

1.1. ENTIDAD CONVOCANTE

Nombre : U.E. SUB REGIÓN DE DESARROLLO ILO N°003
RUC N° : 20532480397
Domicilio legal : Av. Venecia N°222 – Urb. Nylon San Pedro
Teléfono: : 053 – 482871
Correo electrónico: : procesos.sri@gmail.com

1.2. OBJETO DE LA CONVOCATORIA

El presente procedimiento de selección tiene por objeto Adquisición de Basurero de Fibra de Vidrio para el proyecto: "Mejoramiento del Servicio de Educación Superior Tecnológica del I.E.S.T.P. Luis E. Valcárcel, Distrito de Ilo - Provincia de Ilo - Departamento de Moquegua".

ITEM Nº	DESCRIPCIÓN	UNIDAD DE MEDIDA	CANTIDAD
1	ADQUISICIÓN DE BASURERO DE FIBRA DE VIDRIO	Unidad	79

1.3. EXPEDIENTE DE CONTRATACIÓN

El expediente de contratación fue aprobado mediante memorando N° 0323-2024-GSRI/OSRA el 10 de diciembre del 2024.

1.4. FUENTE DE FINANCIAMIENTO

19 Recursos por Operaciones Oficiales de Crédito

Importante

La fuente de financiamiento debe corresponder a aquella prevista en la Ley de Equilibrio Financiero del Presupuesto del Sector Público del año fiscal en el cual se convoca el procedimiento de selección.

1.5. SISTEMA DE CONTRATACIÓN

El presente procedimiento se rige por el sistema de suma alzada, de acuerdo con lo establecido en el expediente de contratación respectivo.

1.6. MODALIDAD DE EJECUCIÓN

No corresponde.

1.7. DISTRIBUCIÓN DE LA BUENA PRO

No corresponde.

1.8. ALCANCES DEL REQUERIMIENTO

El alcance de la prestación está definido en el Capítulo III de la presente sección de las bases.

1.9. PLAZO DE ENTREGA

Los bienes materia de la presente convocatoria se entregarán en el plazo de treinta (30) días calendario, en concordancia con lo establecido en el expediente de contratación.

1.10. COSTO DE REPRODUCCIÓN Y ENTREGA DE BASES

No tiene costo.

1.11. BASE LEGAL

- Ley de Presupuesto del Sector Público para el Año Fiscal 2024.
- Ley de Equilibrio Financiero del Presupuesto del Sector Público del año fiscal 2024.
- Decreto Supremo N° 082-2019-EF, que aprueba el TUO de la Ley N° 30225, Ley de Contrataciones del Estado.
- Decreto Supremo N° 344-2018-EF, que aprueba el Reglamento de la Ley de Contrataciones del Estado.
- Decreto Supremo N° 377-2019-EF, que modifica el Reglamento de la Ley de Contrataciones del Estado.
- Decreto Supremo N° 168-2020-EF, que modifica el Reglamento de la Ley de Contrataciones del Estado.
- Ley N° 28411, Ley General del Sistema Nacional de Presupuesto.
- Ley N° 30056, Ley N° 28851 Modificatorias de la Ley N° 28015 Ley de Promoción y Formalización de la Micro y Pequeña Empresa.
- Decreto Supremo N° 007-2008-TR
- Texto Único Ordenado de la Ley de Promoción de la Competitividad, Formalización y Desarrollo
- Formalización de la Micro y Pequeña Empresa y del acceso al empleo decente, Ley MYPE.
- Decreto Supremo N° 008-2008-TR- Reglamento de la Ley MYPE.
- Directivas del OSCE.

Las referidas normas incluyen sus respectivas modificaciones, de ser el caso.

CAPÍTULO II DEL PROCEDIMIENTO DE SELECCIÓN

2.1. CALENDARIO DEL PROCEDIMIENTO DE SELECCIÓN

Según el cronograma de la ficha de selección de la convocatoria publicada en el SEACE.

Importante

De conformidad con la vigesimosegunda Disposición Complementaria Final del Reglamento, en caso la Entidad (Ministerios y sus organismos públicos, programas o proyectos adscritos) haya difundido el requerimiento a través del SEACE siguiendo el procedimiento establecido en dicha disposición, no procede formular consultas u observaciones al requerimiento.

2.2. CONTENIDO DE LAS OFERTAS

La oferta contendrá, además de un índice de documentos², la siguiente documentación:

2.2.1. Documentación de presentación obligatoria

2.2.1.1. Documentos para la admisión de la oferta

- a) Declaración jurada de datos del postor. (**Anexo N° 1**)
- b) Documento que acredite la representación de quien suscribe la oferta.

En caso de persona jurídica, copia del certificado de vigencia de poder del representante legal, apoderado o mandatario designado para tal efecto.

En caso de persona natural, copia del documento nacional de identidad o documento análogo, o del certificado de vigencia de poder otorgado por persona natural, del apoderado o mandatario, según corresponda.

En el caso de consorcios, este documento debe ser presentado por cada uno de los integrantes del consorcio que suscriba la promesa de consorcio, según corresponda.

Advertencia

De acuerdo con el artículo 4 del Decreto Legislativo N° 1246, las Entidades están prohibidas de exigir a los administrados o usuarios la información que puedan obtener directamente mediante la interoperabilidad a que se refieren los artículos 2 y 3 de dicho Decreto Legislativo. En esa medida, si la Entidad es usuaria de la Plataforma de Interoperabilidad del Estado – PIDE³ y siempre que el servicio web se encuentre activo en el Catálogo de Servicios de dicha plataforma, no corresponderá exigir el certificado de vigencia de poder y/o documento nacional de identidad.

- c) Declaración jurada de acuerdo con el literal b) del artículo 52 del Reglamento. (**Anexo N° 2**)
- d) Declaración jurada de cumplimiento de las Especificaciones Técnicas contenidas en el numeral 3.1 del Capítulo III de la presente sección. (**Anexo N° 3**)

² La omisión del índice no determina la no admisión de la oferta.

³ Para mayor información de las Entidades usuarias y del Catálogo de Servicios de la Plataforma de Interoperabilidad del Estado – PIDE ingresar al siguiente enlace <https://www.gobiernodigital.gob.pe/interoperabilidad/>

- e) Declaración jurada de plazo de entrega. **(Anexo N° 4)**⁴
- f) Promesa de consorcio con firmas legalizadas, de ser el caso, en la que se consigne los integrantes, el representante común, el domicilio común y las obligaciones a las que se compromete cada uno de los integrantes del consorcio así como el porcentaje equivalente a dichas obligaciones. **(Anexo N° 5)**
- g) El precio de la oferta en soles. Adjuntar obligatoriamente el **Anexo N° 6**.

El precio total de la oferta y los subtotales que lo componen son expresados con dos (2) decimales. Los precios unitarios pueden ser expresados con más de dos (2) decimales.

Importante

El órgano encargado de las contrataciones o el comité de selección, según corresponda, verifica la presentación de los documentos requeridos. De no cumplir con lo requerido, la oferta se considera no admitida.

2.2.1.2. Documentos para acreditar los requisitos de calificación

Incorporar en la oferta los documentos que acreditan los **“Requisitos de Calificación”** que se detallan en el numeral 3.2 del Capítulo III de la presente sección de las bases.

2.2.2. Documentación de presentación facultativa:

- a) En el caso de microempresas y pequeñas empresas integradas por personas con discapacidad, o en el caso de consorcios conformados en su totalidad por estas empresas, deben presentar la constancia o certificado con el cual acredite su inscripción en el Registro de Empresas Promocionales para Personas con Discapacidad⁵.
- b) Solicitud de bonificación del cinco por ciento (5%) por tener la condición de micro y pequeña empresa **(Anexo N°10)**.

Advertencia

El órgano encargado de las contrataciones o el comité de selección, según corresponda, no podrá exigir al postor la presentación de documentos que no hayan sido indicados en los acápites “Documentos para la admisión de la oferta”, “Requisitos de calificación” y “Factores de evaluación”.

2.3. PRESENTACIÓN DEL RECURSO DE APELACIÓN

El recurso de apelación se presenta ante la Unidad de Trámite Documentario de la Entidad.

En caso el participante o postor opte por presentar recurso de apelación y por otorgar la garantía mediante depósito en cuenta bancaria, se debe realizar el abono en:

N ° de Cuenta : 00-146017789
Banco : Banco de la Nación
CCI : 018-146-000146017789-10

2.4. REQUISITOS PARA PERFECCIONAR EL CONTRATO

El postor ganador de la buena pro debe presentar los siguientes documentos para perfeccionar el contrato:

⁴ En caso de considerar como factor de evaluación la mejora del plazo de entrega, el plazo ofertado en dicho anexo servirá también para acreditar este factor.
⁵ Dicho documento se tendrá en consideración en caso de empate, conforme a lo previsto en el artículo 91 del Reglamento.

- a) Garantía de fiel cumplimiento del contrato.
- b) Contrato de consorcio con firmas legalizadas ante Notario de cada uno de los integrantes, de ser el caso.
- c) Código de cuenta interbancaria (CCI) o, en el caso de proveedores no domiciliados, el número de su cuenta bancaria y la entidad bancaria en el exterior.
- d) Copia de la vigencia del poder del representante legal de la empresa que acredite que cuenta con facultades para perfeccionar el contrato, cuando corresponda.
- e) Copia de DNI del postor en caso de persona natural, o de su representante legal en caso de persona jurídica.

Advertencia

De acuerdo con el artículo 4 del Decreto Legislativo N° 1246, las Entidades están prohibidas de exigir a los administrados o usuarios la información que puedan obtener directamente mediante la interoperabilidad a que se refieren los artículos 2 y 3 de dicho Decreto Legislativo. En esa medida, si la Entidad es usuaria de la Plataforma de Interoperabilidad del Estado – PIDE⁶ y siempre que el servicio web se encuentre activo en el Catálogo de Servicios de dicha plataforma, no corresponderá exigir los documentos previstos en los literales e) y f).

- f) Domicilio y correo electrónico para efectos de la notificación durante la ejecución del contrato.
- g) Autorización de notificación de la decisión de la Entidad sobre la solicitud de ampliación de plazo mediante medios electrónicos de comunicación⁷ (**Anexo N° 11**).
- h) Detalle de los precios unitarios del precio ofertado⁸.

Importante

- *En caso que el postor ganador de la buena pro sea un consorcio, las garantías que presente este para el perfeccionamiento del contrato, así como durante la ejecución contractual, de ser el caso, además de cumplir con las condiciones establecidas en el artículo 33 de la Ley y en el artículo 148 del Reglamento, deben consignar expresamente el nombre completo o la denominación o razón social de los integrantes del consorcio, en calidad de garantizados, de lo contrario no podrán ser aceptadas por las Entidades. No se cumple el requisito antes indicado si se consigna únicamente la denominación del consorcio, conforme lo dispuesto en la Directiva "Participación de Proveedores en Consorcio en las Contrataciones del Estado".*
- *En los contratos periódicos de suministro de bienes que celebren las Entidades con las micro y pequeñas empresas, estas últimas pueden otorgar como garantía de fiel cumplimiento el diez por ciento (10%) del monto del contrato, porcentaje que es retenido por la Entidad durante la primera mitad del número total de pagos a realizarse, de forma prorrateada en cada pago, con cargo a ser devuelto a la finalización del mismo, conforme lo establece el numeral 149.4 del artículo 149 y el numeral 151.2 del artículo 151 del Reglamento. Para dicho efecto los postores deben encontrarse registrados en el REMYPE, consignando en la Declaración Jurada de Datos del Postor (Anexo N° 1) o en la solicitud de retención de la garantía durante el perfeccionamiento del contrato, que tienen la condición de MYPE, lo cual será verificado por la Entidad en el link <http://www2.trabajo.gob.pe/servicios-en-linea-2-2> opción consulta de empresas acreditadas en el REMYPE.*
- *En los contratos cuyos montos sean iguales o menores a doscientos mil Soles (S/ 200,000.00), no corresponde presentar garantía de fiel cumplimiento de contrato ni garantía de fiel cumplimiento por prestaciones accesorias. Dicha excepción también aplica a los contratos derivados de procedimientos de selección por relación de ítems, cuando el monto del ítem adjudicado o la sumatoria de los montos de los ítems adjudicados no supere el monto señalado anteriormente, conforme a lo dispuesto en el literal a) del artículo 152 del Reglamento.*

⁶ Para mayor información de las Entidades usuarias y del Catálogo de Servicios de la Plataforma de Interoperabilidad del Estado – PIDE ingresar al siguiente enlace <https://www.gobiernodigital.gob.pe/interoperabilidad/>

⁷ En tanto se implemente la funcionalidad en el SEACE, de conformidad con la Primera Disposición Complementaria Transitoria del Decreto Supremo N° 234-2022-EF.

⁸ Incluir solo en caso de la contratación bajo el sistema a suma alzada.

Importante

- *Corresponde a la Entidad verificar que las garantías presentadas por el postor ganador de la buena pro cumplan con los requisitos y condiciones necesarios para su aceptación y eventual ejecución, sin perjuicio de la determinación de las responsabilidades funcionales que correspondan.*
- *De conformidad con el Reglamento Consular del Perú aprobado mediante Decreto Supremo N° 076-2005-RE para que los documentos públicos y privados extendidos en el exterior tengan validez en el Perú, deben estar legalizados por los funcionarios consulares peruanos y refrendados por el Ministerio de Relaciones Exteriores del Perú, salvo que se trate de documentos públicos emitidos en países que formen parte del Convenio de la Apostilla, en cuyo caso bastará con que estos cuenten con la Apostilla de la Haya⁹.*
- *La Entidad no puede exigir documentación o información adicional a la consignada en el presente numeral para el perfeccionamiento del contrato.*

2.5. PERFECCIONAMIENTO DEL CONTRATO

El contrato se perfecciona con la notificación de la orden de compra. Para dicho efecto el postor ganador de la buena pro, dentro del plazo previsto en el artículo 141 del Reglamento, debe presentar la documentación requerida en Mesa de Partes de la Unidad Ejecutora Sub Región Ilo N°003, sito en Av. Venecia N°222 Urb. Nylon San Pedro – Ilo - Moquegua, en el horario de 08:00 horas hasta las 16:00 horas o por mesa de partes virtual a través del siguiente link: <https://facilita.gob.pe/t/5705>

2.6. ADELANTOS¹⁰

No corresponde.

2.7. FORMA DE PAGO

La Entidad realizará el pago de la contraprestación pactada a favor del contratista en pago único.

Para efectos del pago de las contraprestaciones ejecutadas por el contratista, la Entidad debe contar con la siguiente documentación:

- Carta de entrega de los bienes.
- Comprobante de pago: factura
- Guías de remisión.
- Carta de entrega del bien.
- Carta de garantía por parte del contratista por 01 año.
- Fichas técnicas del bien.
- Dossier de fabricación de calidad donde se adjunten, los certificados de calidad de los resultados de la composición físico químico del acero para tubos, y los certificados de medición de los espesores de las pinturas usadas.

Dicha documentación se debe presentar en Mesa de Partes de la Unidad Ejecutora Sub Región Ilo N°003, sito en Av. Venecia N°222 Urb. Nylon San Pedro – Ilo - Moquegua, en el horario de 08:00 horas hasta las 16:00 horas o por mesa de partes virtual a través del siguiente link: <https://facilita.gob.pe/t/5705>

⁹ Según lo previsto en la Opinión N° 009-2016/DTN.

¹⁰ Si la Entidad ha previsto la entrega de adelantos, debe prever el plazo en el cual el contratista debe solicitar el adelanto, así como el plazo de entrega del mismo, conforme a lo previsto en el artículo 156 del Reglamento.

CAPÍTULO III REQUERIMIENTO

Importante

De conformidad con el numeral 29.8 del artículo 29 del Reglamento, el área usuaria es responsable de la adecuada formulación del requerimiento, debiendo asegurar la calidad técnica y reducir la necesidad de su reformulación por errores o deficiencias técnicas que repercutan en el proceso de contratación.

3.1. ESPECIFICACIONES TÉCNICAS

ESPECIFICACIONES TÉCNICAS "SUMINISTRO DE BIENES"

01. DENOMINACIÓN DE LA CONTRATACIÓN:

ADQUISICIÓN DE BASURERO DE FIBRA DE VIDRIO, para el proyecto: "MEJORAMIENTO DEL SERVICIO DE EDUCACIÓN SUPERIOR TECNOLÓGICA DEL I.E.S.T.P. LUIS E. VALCARCEL, DISTRITO DE ILO - PROVINCIA DE ILO - DEPARTAMENTO DE MOQUEGUA"

02. ÁREA USUARIA:

DEPENDENCIA ORGÁNICA:	PROYECTO DE INVERSIÓN:	SOLICITADO	AUTORIZADO
<ul style="list-style-type: none">GOBIERNO REGIONAL DE MOQUEGUASub Región de Desarrollo Ilo - Unidad Ejecutora N° 003Sub Gerencia de Infraestructura Pública.	"MEJORAMIENTO DEL SERVICIO DE EDUCACIÓN SUPERIOR TECNOLÓGICA DEL I.E.S.T.P. LUIS E. VALCARCEL, DISTRITO DE ILO - PROVINCIA DE ILO - DEPARTAMENTO DE MOQUEGUA"	Ing. RUBEN HUMBERTO OLISPE ZAPATA CIP: 169714 RESIDENTE DE OBRA	Ing. LUIS FERNANDO MANRIQUE PINTO CIP: 44511 INSPECTOR DE OBRA

03. FINALIDAD PÚBLICA:

Adquirir Basureros de fibra de vidrio para el depósito de residuos orgánicos y garantizar una correcta ejecución de la obra "MEJORAMIENTO DEL SERVICIO DE EDUCACIÓN SUPERIOR TECNOLÓGICA DEL I.E.S.T.P. LUIS E. VALCARCEL, DISTRITO DE ILO - PROVINCIA DE ILO - DEPARTAMENTO DE MOQUEGUA"

04. ANTECEDENTES / ACTIVIDAD:

Se requiere la "ADQUISICIÓN DE BASURERO DE FIBRA DE VIDRIO, SEGUN ESPECIFICACIONES TÉCNICAS", para garantizar la adecuada adquisición para la obra "MEJORAMIENTO DEL SERVICIO DE EDUCACIÓN SUPERIOR TECNOLÓGICA DEL I.E.S.T.P. LUIS E. VALCARCEL, DISTRITO DE ILO - PROVINCIA DE ILO - DEPARTAMENTO DE MOQUEGUA".

05. OBJETIVOS DE LA CONTRATACIÓN:

OBJETIVO GENERAL

La adquisición de BASURERO DE FIBRA de vidrio según especificaciones técnicas y diseño (planos adjuntos), será para la ejecución del COMPONENTE - INFRAESTRUCTURA, de la obra "MEJORAMIENTO DEL SERVICIO DE EDUCACIÓN SUPERIOR TECNOLÓGICA DEL I.E.S.T.P. LUIS E. VALCARCEL, DISTRITO DE ILO - PROVINCIA DE ILO - DEPARTAMENTO DE MOQUEGUA", según asignación (resolución) 2024.

06. DESCRIPCIÓN DE LA ADQUISICIÓN:

DESCRIPCIÓN DEL BIEN		U/M	T.C.	ESP. GASTO	CANTIDAD
N°	DESCRIPCIÓN				
GASTO: COSTO DIRECTO-BIEN					
1	ADQUISICIÓN DE BASURERO DE FIBRA DE VIDRIO	und	C.D.	2.6.2.2.2.4	79.00

07. CARACTERÍSTICAS Y CONDICIONES

7.1. DE LAS NORMAS APLICABLES

Normas Nacionales

- LEY 29783 ley de seguridad y salud en el trabajo
- D.S. 019-2011 Reglamento de seguridad durante la construcción
- RNE G-050, E-050
- NTP 350-400 PRODUCTOS DE ACERO. Acero al carbono estructural

Normas internacionales:

- ASTM A-500 Englobe a los tubos circulares y Perfiles HSS rectangulares y cuadrados.
- UNE-EN ISO 9606-1 Cualificación de soldadores
- UNE-EN ISO 12944 Pinturas y Barnices. Protección de Estructuras de Acero frente a la Corrosión mediante Sistemas Protectores

NOTA: LOS MATERIALES SERÁN ABASTECIDO POR PARTE DEL PROVEEDOR Y DEBERÁN SER DE BUENA CALIDAD.

7.2. DE LA ESTRUCTURA METÁLICA DE LOS BASURERO DE FIBRA DE VIDRIO

PROPIEDADES MECÁNICAS

NORMA TÉCNICA DEL TUBO GALVANIZADO	PROPIEDADES MECÁNICAS		
ASTM A 500/A 500M	F _y M _a	R _m M _a	A
	400 mm	290 mm	23 %/mm



Año del Bicentenario de la consolidación de nuestra independencia, y de la conmemoración de los
hechos fundacionales de Junín y Ayacucho

U.E. SUB REGION DE DESARROLLO ILO
Sub Gerencia de Infraestructura

PROPIEDADES QUÍMICAS

SEGÚN NORMA TÉCNICA DEL TUBO GALVANIZADO ASTM A 500 GRADO B

QUÍMICA (%)	PROPIEDADES QUÍMICAS	
	ASTM A500 GRADO B	
	Análisis de producto	
Carbon	0.30 max.	
Manganeso	1.40 max.	
Fósforo	0.045 max.	
Azúfre	0.045 max.	
Cobre	0.18 máximos	

*Por cada reducción de 0.01 punto porcentual por debajo del máximo especificado para el carbono, se permite un aumento de 0.06 punto porcentual por encima del máximo especificado para el manganeso, hasta un máximo de 1.50 % por análisis de calor y 1.80% por análisis de producto

7.3. DE LA CONFECCION DE LA CARPINTERIA METALICA

- El proveedor o contratista deberá de preparar los BASURERO DE FIBRA de vidrio la todo costo/ de acuerdo a lo que indica en los planos (ver plano DE-EX-26: plano de detalles de basurero).
- La adquisición de 78 unidades de BASURERO DE FIBRA DE VIDRIO, el cual cada unidad consiste de 02 depósitos cilíndricos en fibra de vidrio unidos por tubos de fierro galvanizado, de acuerdo a lo que indica en los planos que se adjunta.
- El ingeniero de Calidad y/o especialista de nuestra entidad podrá supervisar el proceso de fabricación para la verificación dimensional de las materiales in situ y verificación de los controles de calidad.
- La calidad del material y la mano de obra deberá ser de primera, por lo cual el material será de acuerdo a las especificaciones técnicas y planos adjuntos para realizar este tipo de trabajos, si los materiales tienen desperfectos como rajaduras, abolladuras, oxidadas o cualquier otro tipo de desperfecto se rechazará hasta que el proveedor cumpla con trabajar con materiales de primera calidad a igual que la mano de obra para la presente contratación.
- El proveedor deberá habilitar tubos de fierro galvanizado circular $\varnothing 2" \times 2.5$ mm., los cuales deberán servir de soporte para el depósito cilíndrico de fibra vidrio (el cual será suministrado por el proveedor).
- El depósito cilíndrico deberá ser fabricado en fibra de vidrio de 4 mm de espesor, tener un buen acabado liso y pulido al interior.
- Deberá estar con todos sus implementos de conexión y anclarlos a los paramos verticales de fierro galvanizado Circular $\varnothing 2" \times 2.5$ mm., como indica en los planos adjuntos.
- El orificio del depósito cilíndrico se acuerdo a planos y un agujero interno para drenaje de agua.
- El color se definirá en coordinación con el Residente de obra (ver plano DE-EX-26: plano de detalles de basurero).
- Todos los tachos de basura deberán tener el Logo (el diseño en coordinación con el Residente de obra), el cual debe estar diseñado y pulido.



7.4. DE LA SOLDADURA

- La soldadura será de arco eléctrico y/o alambre tubular. El material de los electrodos será del tipo E 70XX (18) Electrodo 3032 con una resistencia mínima a la tensión (F_u) de 4,200 kg/cm² y 4,900 kg/cm² respectivamente. El material de soldadura deberá cumplir con los requerimientos prescritos en las Normas AWS A5.1 o AWS A5.17 de la American Welding Society, dependiendo de si la soldadura se realiza por el método de arco metálico protegido o por el método de arco sumergido, respectivamente.
- Todas las uniones soldadas deberán ser esmeriladas hasta obtener un buen acabado. Se deberá dar el acabado a la soldadura la colocación de base epoxica y la pintura esmalte, según planos.
 - Los cordones de las soldaduras deben de ser con cordones continuos uniforme y parejo sin porosidad.



7.5 DE LA PINTURA (CARPINTERIA METALICA)

- El trabajo consiste en el suministro, almacenamiento, transporte y aplicación de base epoxica y pintura esmalte sobre los tubos y pernos habilitados.
- Tener en cuenta que el suministro de materiales para esta actividad es bajo responsabilidad de la

PROCEDIMIENTOS DE EJECUCIÓN

LIMPIEZA PREVIA

Eliminar mediante herramientas mecánicas, escoria y rebabas de soldadura, así mismo si se encuentran si se encuentran los cordones deben ser redondeados.

Si las superficies de acero se encuentran contaminadas con grasa y/o aceite, estas deben ser lavadas con agua y detergente industrial y luego enjuagado con agua potable según Norma SSPC-SP1.

SSPC-SP1: Limpieza con Solventes. Eliminar grasas, aceites, lubricantes de corte y toda otra presencia de material soluble de la superficie de acero utilizando para estos efectos alguno de los siguientes métodos: escobillas o trapos limpios empapados en solventes, pulverización de solventes clorados, detergentes alcalinos, etc. Esta limpieza se considera previa a todo lo demás, ya no deben existir grasas o aceites sobre la superficie que se protegerá.

LIMPIEZA ESPECIFICADA

SSPC-SP5: Limpieza mediante Chorro Abrasivo o Metal Blanco: Limpieza que se logra haciendo impactar una partícula abrasiva sobre la superficie, que al chocar desprende las partículas extrañas a la base dejando una nueva en la zona de impacto.

El grado de metal blanco consiste en una limpieza de manera tal que la superficie se apreciará de un color gris blanco uniforme y metálico.

Ing. Rubén A. Quiroga Zapata
Ing. Cristóbal 180714
Residente de Obra

Cel: 973000



Año del Bicentenario de la consolidación de nuestra Independencia, y de la conmemoración de las heroicas batallas de Junín y Ayacucho

U.E. SUB REGION DE DESARROLLO ILO
Sub Gerencia de Infraestructura

Requisitos y aspectos generales en limpieza con chorro abrasivo en superficies de Acero.

- Antes de los trabajos de chorreo abrasivo se deberá evaluar la calidad del aire comprimido según la Norma ASTM D 4285.
- Para análisis de la calidad del abrasivo, si es arena o escoria se le deberá realizar análisis de cloruros, para superficies expuestas al ambiente se recomienda que el abrasivo tenga una concentración de cloruros menor a 100 ppm y para superficies que estarán inmersas menor a 40 ppm.
- Si el abrasivo a usarse es Granalla se debe realizar la prueba de evaluación, según la norma SSPC-AB2.
- Verificar el diámetro de boquilla y la presión a la salida de la boquilla.
- Realizar la preparación de superficie con chorro abrasivo cumpliendo con la Norma especificada para cada sistema de pintura.
- Al término del chorreo abrasivo, se debe limpiar con aire comprimido para eliminar todos los restos de abrasivo utilizado en la preparación de la superficie.
- Se recomienda que las personas que realizan esta labor cuenten con guantes de cuero y epp correspondientes a fin de evitar la contaminación con sudor.

PREPARACIÓN DE PINTURA

SOBRE LA APLICACIÓN DE BASE EPOXICA Y LA PINTURA ESMALTE PARA ACABADO SOBRE LA ESTRUCTURA

- El trabajo consiste en el suministro, almacenamiento, transporte y aplicación de pintura sobre la carpintería metálica.
- Después de la limpieza realizada indicada líneas arriba, se procede a la aplicación de base epoxica (6 mils) y finalmente se aplicará la pintura esmalte para acabado (2 mils) con los equipos mencionados.

a) PROTECCIÓN CON BASE EPOXICA

- ACABADO: Semi-Brillante
 - TIPO DE ACABADO: Mate
 - TIPO DE PRODUCTO: Base
 - RESISTENCIA AL MOHO: Si
 - RESISTENCIA A LOS SOLVENTES: Si
 - RESISTENCIA A LA HUMEDAD: Si
 - TIEMPO DE SECADO: 2 h
 - MÉTODO DE APLICACIÓN: Pistola convencional o aires, brocha o rodillo.
- Se realizará el siguiente procedimiento de aplicación:
1. Verificación de la disposición de todos los componentes.
 2. Homogenización de cada componente por separado previo a la mezcla. Usando un agitador neumático o eléctrico a prueba de explosión.
 3. Verter la resina en un envase limpio y posteriormente el catalizador.
 4. Realizar la mezcla total de los dos componentes usando un agitador.
 5. Agregar un máximo de 1/8 de galón del diluyente epoxico por galón de recubrimiento preparado y agitando la mezcla otra vez.
 6. Aplicar el recubrimiento en pasadas uniformes, traslapando a 50% de cada pasada.
 7. Aplicar el recubrimiento preparado antes de sobrepasar el tiempo de vida útil.
 8. Condiciones de aplicación:

TEMPERATURA	MINIMA	MAXIMA
DE LA SUPERFICIE	5° C	40° C
DEL AMBIENTE	13° C	49° C
HUMEDAD RELATIVA	85%	

La temperatura de la superficie debe ser 3°c mayor que el punto de rocío

- 3. Es espesor a obtener deberá ser de 6 mils (Conseguir a 2 Manos)

b) PROTECCION CON PINTURA ESMALTE DE ACABADO

- ACABADO: Brillante
- COLOR: Aluminio
- MÉTODO DE APLICACIÓN: Pistola convencional o aires, brocha o rodillo.
- DILUYENTE: Thinner Acrílico
- USOS Y RECOMENDACIONES: Para interiores y exteriores, sobre superficies de metal, madera, mantenimiento de maquinarias, muelles, yeso, concreto, que se desean recubrir con un acabado brillante.
- TIEMPO DE SECADO:
 - Tacto: 4-6 horas
 - Duro: 24 horas
 - Re pintado: 12 horas
- Es espesor a obtener deberá ser de 2 mils (Conseguir a 2 Manos)

• EL PROVEEDOR ANTES Y DURANTE LA APLICACIÓN DE LA PINTURA DEBERA DE COORDINAR CON EL RESIDENTE

7.6. DEL CONTROL DE CALIDAD

Cd. Archivo



GOBIERNO REGIONAL
MOQUEGUA
SUB GERENCIA DE ILO - U.E. 003
ING. RUBÉN H. GARCÍA Zapata
ING. CIVIL, CP 19754
Residente de Obra





Año del Bicentenario de la consolidación de nuestra independencia y de la conmemoración de los
heróicos batallas de Junín y Ayacucho

U.E. 003 SUB REGION DE DESARROLLO ILO
Sub Gerencia de Infraestructura

- ✓ La confección será inspeccionada por el personal calificado de la institución contratante, en cada etapa del proceso de fabricación (corte, soldadura, pintura, etc.) para realizar el control de calidad de los materiales utilizados y que cumplan con las especificaciones técnicas señaladas.
- ✓ Antes del pintado y/o acabado final, el proveedor deberá de avisar al Residente de obra para su revisión en el lugar de fabricación para su inspección.
- ✓ Si los BASURERO DE FIBRA de vidrio inspeccionados no se ajustan a las especificaciones, el Residente podrá rechazarlos y el proveedor deberá subsanar, sin cargo para la institución que los solicita, reemplazarlos o hacerles todas las subsanaciones necesarias para que ellos cumplan con las especificaciones.
- ✓ Si la colocación de la carpintería metálica no se encuentra 100% operativa, el proveedor deberá de levantar dichas observaciones a su costo y entregar el producto de la mejor calidad.
- ✓ Se inspeccionará la calidad de la soldadura.
- ✓ El proveedor deberá de facilitar el aparato de medidor de espesor de pintura para la inspección que realizará por residencia a inspector de obra.
- ✓ El proveedor deberá presentar un dossier de fabricación de calidad donde se adjunten los certificados de calidad de los resultados de la composición físico químico del acero para tubos, y los certificados de medición de los espesores de las pinturas y certificados de calidad de las pinturas usadas.

7.7. DEL TRANSPORTE

- ✓ El proveedor deberá contar con sus propios estibadores para la descarga en la obra. Según indicación del residente para su ubicación.
- ✓ El proveedor deberá contar con su propia movilidad para su entrega en almacén de obra.
- ✓ Todos los bienes a ofertar deberán de estar en óptimas condiciones, con los accesorios necesarios para su utilización.
- ✓ Respecto a seguridad, el contratista deberá de contar para todo el personal con el equipo de protección personal básica (EPP) para el manejo y la descarga en el lugar donde se indique.
- ✓ El proveedor para el embalaje colocará cartón corrugado entre las partes para evitar el rozamiento y deberá existir una sujeción en todo el mobiliario metálico (cinta de embalaje, refia, sustrato, etc.), la que dará firma al paquete. Finalmente, será recubierto con cartón corrugado y una cobertura plástica transparente para impermeabilizarlo.

08. CONDICIONES DEL BIEN

- Todos los bienes serán de material según las especificaciones técnicas, pudiéndose mejorar estas, sin que ello repercuta en el incremento en el precio.
- Todos los bienes tendrán un buen acabado.
- Los postores del bien ofertado deberán acreditar que son proveedores de este rubro, para garantizar su adquisición.
- Si se encuentran materiales en mal estado o que no cumplan con las especificaciones requeridas especificadas será rechazado.
- No se aceptarán materiales con fallas o daños como: golpes, rayones, abolladuras, manchas, humedecimiento, etc.
- El costo incluye I.G.V., transporte, carga, descarga y todos los gastos, hasta la entrega en el almacén de obra.

09. ACEPTACIÓN DEL PRODUCTO

- Las estructuras de los BASURERO DE FIBRA de vidrio deberán estar limpias, esmeriladas y sin ninguna clase de escoria y/o
- La soldadura no deberá presentar porosidad.
- La junta de soldadura debe estar libre de cones irregulares, resacas, grasa, aceite y/o suciedad.
- Los elementos deben estar de acuerdo a los detalles del presente término de referencia y planos adjuntos.
- No se aceptarán piezas que tengan porosidad, cavidades, cangrejeras, abombados, ampollas, grietas ni huellas de laminación.
- El pintado deberá ser parejo y uniforme con un buen acabado tanto para la estructura como para los laceros de fibra y vidrio, de lo contrario será rechazado.
- Presentación de toda la documentación solicitada respecto a control de calidad ítem 7.8.

10. TRANSPORTE Y SEGUROS

- El proveedor deberá contar con sus propios estibadores para la descarga en la obra. Según indicación del residente para su ubicación.
- El proveedor deberá contar con su propia movilidad para su entrega en almacén de obra.
- Respecto a seguridad, el contratista deberá de contar para todo el personal con el equipo de protección personal básica (EPP) para el manejo y la descarga en el lugar donde se indique.

11. LUGAR DE ENTREGA:

UBICACIÓN GEOGRÁFICA:

LA ENTREGA SERÁ EN EL ALMACÉN DE LA OBRA: "MEJORAMIENTO DEL SERVICIO DE EDUCACIÓN SUPERIOR TECNOLÓGICA DEL I.E.S.T.P. LUIS E. VALCARCEL, DISTRITO DE ILO - PROVINCIA DE ILO - DEPARTAMENTO DE MOQUEGUA"

DIRECCIÓN	SECTOR	REGION - DEPARTAMENTO	PROVINCIA - DISTRITO
CARRETERA PANAMERICANA SUR KM 25	PAMPA INALAMBICA	MOQUEGUA	ILO-ILO

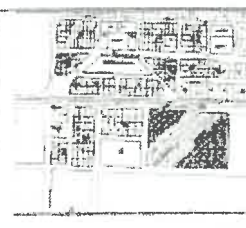

PLAZO DE ENTREGA: 30 D.C.

El plazo de entrega será como máximo TREINTA (30 días calendario) días corrido a partir del día siguiente de notificada la orden de compra.

En caso de incumplimiento se aplicará las penalidades del ítem 18, de acuerdo a la ley de contrataciones con el estado.

Cd Archivo



Año del Bicentenario de la consolidación de nuestra Independencia, y de la conmemoración de las heroicas batallas de Junín y Ayacucho

U.E. SUB REGION DE DESARROLLO ILO N° 003
Sub Gerencia de Infraestructura

14. GARANTIA COMERCIAL DEL BIEN:

- ❖ El contratista deberá brindar una garantía de 01 año contados a partir del día siguiente de emitida la conformidad, para garantizar y corregir los posibles fallos del Producto.
- ❖ Carta de garantía del contratista por el bien entregado.
- ❖ El contratista deberá garantizar que los bienes lleguen en perfectas condiciones y en el plazo establecido, los mismos que serán de óptima calidad.
- ❖ El contratista deberá garantizar la calidad de los bienes solicitados, mediante certificados de calidad y fichas técnicas correspondientes.
- ❖ El contratista deberá garantizar la entrega total de los bienes, mas no se aceptará de otro tipo, ya que en la recepción de la misma se revisará según indique los especificaciones técnicas, en el caso que no corresponda según las E.T. el contratista deberá de cambiar por la solicitada.
- ❖ La entidad solicitante comunicará por escrito al contratista cualquier reclamo con cargo a esta garantía; al recibir la notificación el contratista reemplazará el bien defectuoso por un nuevo bien.
- ❖ El tiempo que demorará en reemplazarlo con un equipo nuevo será de 24 hrs. Los gastos en que incurra el contratista correrán por su cuenta.

15. SUPERVISION Y CONFORMIDAD DEL BIEN

- ❖ La recepción del bien la realizará el almacenero de obra en coordinación del almacén central en presencia del Residente Obra, Inspector de Obra, asimismo para la conformidad se realizará previo "V° B°" y/o firma del Residente, Inspector de Obra y almacenero de Obra.

16. FORMA DE PAGO:

La Entidad realizará el pago del bien a favor del contratista en forma TOTAL, la Residente a tramitará el pago, previa firma y sello de la Guía de Remisión, la cual estará avalada por la firma y sello del Inspector y el visto bueno del almacenero.

Para efectos del pago de las contraprestaciones ejecutadas por el contratista, la Entidad debe contar con la siguiente documentación:

- Comprobante de pago: factura
- Guías de remisión
- Carta de entrega de bien
- Carta de garantía por parte del contratista por 01 año.
- Fichas técnicas del bien
- Dossier de fabricación de calidad donde se adjunten, los certificados de calidad de los resultados de la composición físico-química del acero para tubos, y los certificados de medición de los espesores de las juntas usadas.

17. PERFIL DEL PROVEEDOR

- ❖ Persona natural o jurídica.
- ❖ Deberá contar con RUC activo y habilitado.
- ❖ Deberán contar con una cuenta en un banco del sistema nacional bancario donde se abonará el total del monto ejecutado, para lo cual deberá indicar el número de abono directo en cuenta (CC).
- ❖ El proveedor debe contar con inscripción vigente en el registro nacional de proveedores (RNP).
- ❖ Deberá contar con experiencia en el rubro y/o similares mediante facturación.

18. PENALIDADES

En aplicación del artículo 161 y 162 del reglamento de la Ley de Contrataciones del Estado vigente, en caso de retraso injustificado del contratista en la ejecución de las prestaciones objeto del contrato, la entidad le aplica automáticamente una penalidad por mora por cada día de atraso. La penalidad se aplica automáticamente y se calcula de acuerdo a la siguiente fórmula:

Penalidad diaria = $0,10 \times$ monto vigente

$F \times$ plazo vigente en días

Donde F tiene el siguiente valor:

$F = 0,25$ para plazos mayores a sesenta (60) días o;

$F = 0,40$ para plazos menores o iguales a sesenta (60) días.

Tanto el monto como el plazo se refieren, según corresponda, al monto vigente del contrato, o en caso que estos involucren a un obligación de ejecución periódica o entregas parciales, a la prestación individual que fuera materia de retraso.

19. RESPONSABILIDAD POR VICIOS OCULTOS

El plazo máximo de responsabilidad del contratista es de 01 año contado a partir de la conformidad otorgada por LA ENTIDAD.

20. SISTEMA DE CONTRATACIÓN

A sumaizada.



Cel Arphen

Ing. Rubén Y. Quispe Zapata
ING. IMA CAP 169714
Residente de Obra



"Año del Bicentenario de la consolidación de nuestra Independencia" y de la conmemoración de las heroicas batallas de Junín y Ayacucho

U.E. SUB REGION DE DESARROLLO ILO
Sub Oficina de Infraestructura

21. AFECTACIÓN PRESUPUESTAL

❖ Meta Presupuestal	07B MEJORAR Y EQUIPAR CENTROS EDUCATIVOS "MEJORAMIENTO DEL SERVICIO DE EDUCACIÓN SUPERIOR TECNOLÓGICA DEL I.E.S.T.P. LUIS E. VALCÁRCEL DISTRITO DE ILO - PROVINCIA DE ILO - DEPARTAMENTO DE MOQUEGUA"
❖ Fuente de financiamiento	3. RECURSOS POR OPERACIONES OFICIALES DE CRÉDITO
❖ Rubro	19. RECURSOS POR OPERACIONES OFICIALES DE CRÉDITO
❖ Tipo de Recurso	8. SUB CUENTA - BONOS - TRASPASO DE RECURSOS
❖ Tipo de Costo	COSTO DIRECTO
❖ Especifica de Gasto	25.22.24 - COSTO DE CONSTRUCCIÓN POR ADMINISTRACIÓN DIRECTA - BIENES

22. REQUISITOS DE CALIFICACIÓN

A. EXPERIENCIA DEL POSTOR EN LA ESPECIALIDAD

Requisitos

El postor debe acreditar un monto facturado acumulado equivalente a S/ 156.00.00 (ciento cincuenta y ocho mil con 00/100 soles) por la venta de bienes iguales o similares al objeto de la convocatoria, durante los ocho (8) años anteriores a la fecha de la presentación de ofertas que se computarán desde la fecha de la conformidad o emisión del comprobante de pago, según corresponda.

En el caso de postores que declaren en el Anexo tener la condición de micro y pequeña empresa, se acredita una experiencia de S/ 16,912.52 (Dieciséis mil novecientos doce con 52/100 Soles) por la venta de bienes iguales o similares al objeto de la convocatoria, durante los ocho (8) años anteriores a la fecha de la presentación de ofertas que se computarán desde la fecha de la conformidad o emisión del comprobante de pago, según corresponda. En el caso de consorcios, todos los integrantes deben contar con la condición de micro y pequeña empresa.

Se consideran bienes similares a los siguientes: VENTA DE BASUREROS CON O SIN ACCESORIOS EN SUS DIVERSAS MATERIALES DE FABRICACIÓN, Y/O CILINDROS DE RESIDUOS CON O SIN ACCESORIOS EN SUS DIVERSAS MATERIALES DE FABRICACIÓN.

Acreditación

La experiencia del postor en la especialidad se acreditará con copia simple de (i) contratos u órdenes de compra, y su respectiva conformidad o constancia de prestación; o (ii) comprobantes de pago cuya cancelación se acredite documentalmente, con voucher de depósito, nota de abono, reporte de estado de cuenta, cualquier otro documento emitido por Entidad del sistema financiero que acredite el abono o mediante cancelación en el mismo comprobante de pago, correspondientes a un máximo de veinte (20) contrataciones.

En caso los postores presenten varios comprobantes de pago para acreditar una sola contratación, se debe acreditar que corresponden a dicha contratación, de lo contrario, se asumirá que los comprobantes acreditan contrataciones independientes, en cuyo caso solo se considerará, para la evaluación, las veinte (20) primeras contrataciones indicadas en el Anexo referido a la Experiencia del Postor en la Especialidad.

En el caso de suministro, solo se considerará como experiencia la parte del contrato que haya sido ejecutada durante los ocho (8) años anteriores a la fecha de presentación de ofertas, debiendo adjuntarse copia de las conformidades correspondientes a tal parte o los respectivos comprobantes de pago cancelados.

En los casos que se acredite experiencia adquirida en consorcio, debe presentarse la promesa de consorcio o el contrato de consorcio de cual se desprenda fehacientemente el porcentaje de las obligaciones que se asumió en el contrato presentado; de lo contrario, no se computará la experiencia proveniente de dicho contrato.

Asimismo, cuando se presenten contratos derivados de procesos de selección convocados antes del 20.09.2012, la calificación se otorga al método descrito en la Directiva "Participación de Proveedores en Construcción en las Contrataciones del Estado", debiendo presumirse que el porcentaje de las obligaciones equivale al porcentaje de participación de la promesa de consorcio o de contrato de consorcio. En caso que en dichos documentos no se consigne el porcentaje de participación se presumirá que las obligaciones se ejecutaron en partes iguales.

Si el titular de la experiencia no es el postor, consignar si dicha experiencia corresponde a la matriz o en caso que el postor sea sucursal, si fue transmitida por reorganización societaria, debiendo acompañar la documentación sustentatoria correspondiente.

Si el postor acredita experiencia de otra persona jurídica como consecuencia de una reorganización societaria, debe presentar adicionalmente el Anexo.

Cabe precisar que, de acuerdo con la Resolución N° 0065-2010-TC-E-S1 del Tribunal de Contrataciones del Estado:

"el solo sello de cancelación en el comprobante, cuando ha sido colocado por el propio postor, no puede ser considerado como una acreditación que produzca fehacencia en relación a que se encuentra cancelado. Admitir ello equivaldría a considerar como válida la sola declaración del postor afirmando que el comprobante de pago ha sido cancelado."

"Situación diferente se suscita ante el sello colocado por el cliente del postor [sea utilizando el término 'cancelado' o 'pagado'] supuesto en el cual sí se contaría con la declaración de un tercero que brinda certeza, ante la cual debiera reconocerse la validez de la experiencia."

CC: Archivo



Año del Bicentenario de la consolidación de nuestra independencia, y de la conmemoración de las
heróicas batallas de Junín y Ayacucho

U.E. SUB REGION DE DESARROLLO ILO
Sub Gerencia de Infraestructura

Quando en los contratos, órdenes de compra o comprobantes de pago el monto facturado se encuentre expresado en moneda extranjera, debe indicarse el tipo de cambio venta publicado por la Superintendencia de Banca, Seguros y AFP correspondiente a la fecha de suscripción del contrato, de emisión de la orden de compra o de cancelación del comprobante de pago, según corresponda.

Sin perjuicio de lo anterior, los postores deben llenar y presentar el Anexo, referido a la Experiencia de Postor en la Especialidad.

Importante

En el caso de consorcios, solo se considera la experiencia de aquellos integrantes que se hayan comprometido, según la promesa de consorcio, a ejecutar el objeto materia de la convocatoria, conforme a la Directiva "Participación de Proveedores en Consorcio en las Contrataciones del Estado".



GOBIERNO REGIONAL
ILO
Ing. Rubén H. Quispe Zapata
ING. CIVIL OIP 140714
Residente de Obra



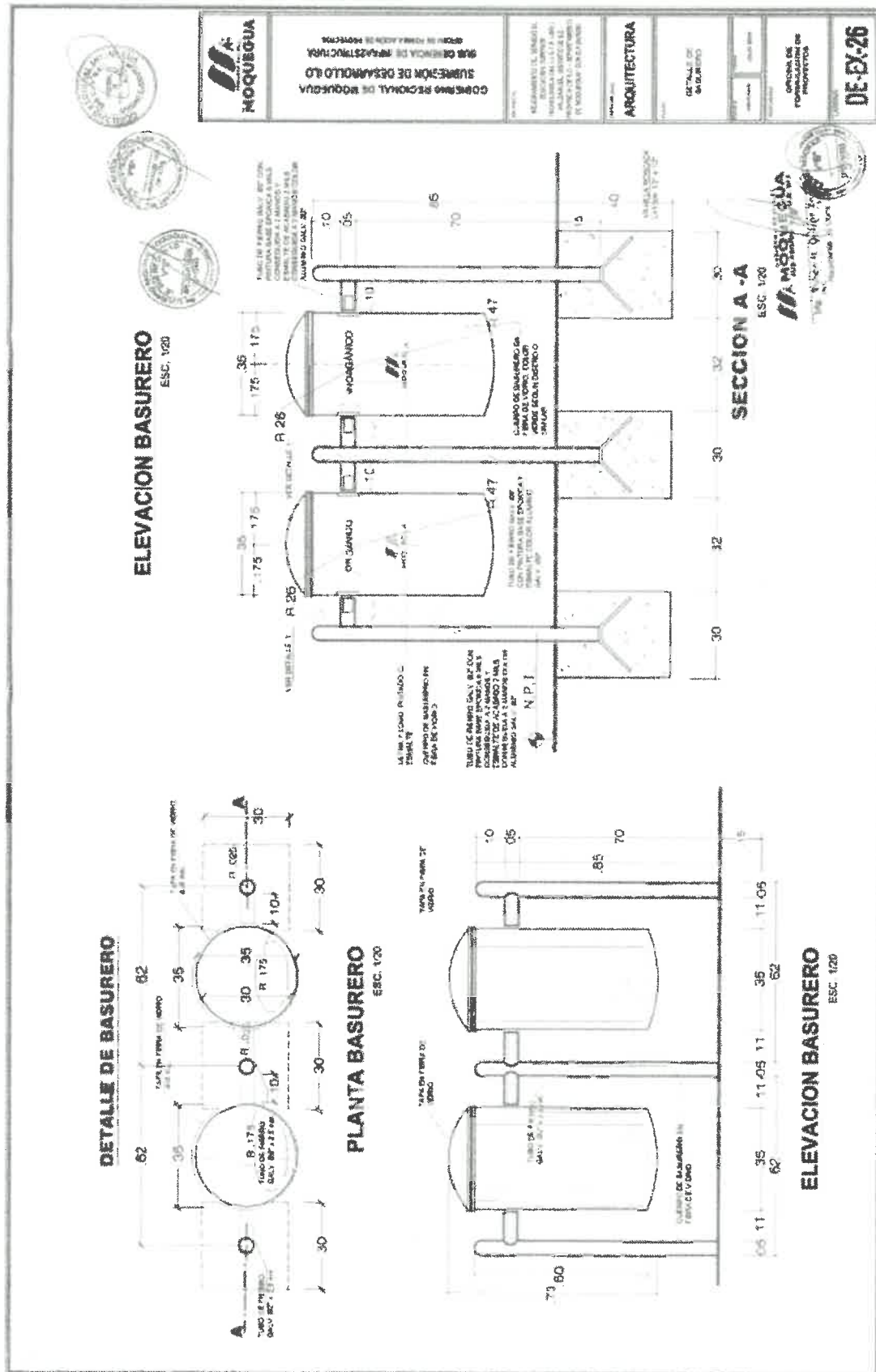

3.2. REQUISITOS DE CALIFICACIÓN

A.	EXPERIENCIA DEL POSTOR EN LA ESPECIALIDAD
	<p><u>Requisitos:</u></p> <p>El postor debe acreditar un monto facturado acumulado equivalente a S/. 158,00.00 (ciento cincuenta y ocho mil con 00/100 soles), por la venta de bienes iguales o similares al objeto de la convocatoria, durante los ocho (8) años anteriores a la fecha de la presentación de ofertas que se computarán desde la fecha de la conformidad o emisión del comprobante de pago, según corresponda.</p> <p>En el caso de postores que declaren en el Anexo N° 1 tener la condición de micro y pequeña empresa, se acredita una experiencia de S/. 16,912.52 (Dieciséis mil novecientos doce con 52/100 Soles), por la venta de bienes iguales o similares al objeto de la convocatoria, durante los ocho (8) años anteriores a la fecha de la presentación de ofertas que se computarán desde la fecha de la conformidad o emisión del comprobante de pago, según corresponda. En el caso de consorcios, todos los integrantes deben contar con la condición de micro y pequeña empresa.</p> <p>Se consideran bienes similares a los siguientes VENTA DE BASUREROS CON O SIN ACCESORIOS EN SUS DIVERSAS MATERIALES DE FABRICACIÓN, Y/O CILINDROS DE RESIDUOS CON O SIN ACCESORIOS EN SUS DIVERSAS MATERIALES DE FABRICACIÓN.</p> <p><u>Acreditación:</u></p> <p>La experiencia del postor en la especialidad se acreditará con copia simple de (i) contratos u órdenes de compra, y su respectiva conformidad o constancia de prestación; o (ii) comprobantes de pago cuya cancelación se acredite documental y fehacientemente con voucher de depósito, nota de abono, reporte de estado de cuenta, cualquier otro documento emitido por Entidad del sistema financiero que acredite el abono o mediante cancelación en el mismo comprobante de pago¹¹, correspondientes a un máximo de veinte (20) contrataciones.</p> <p>En caso los postores presenten varios comprobantes de pago para acreditar una sola contratación, se debe acreditar que corresponden a dicha contratación; de lo contrario, se asumirá que los comprobantes acreditan contrataciones independientes, en cuyo caso solo se considerará, para la evaluación, las veinte (20) primeras contrataciones indicadas en el Anexo N° 8 referido a la Experiencia del Postor en la Especialidad.</p> <p>En el caso de suministro, solo se considera como experiencia la parte del contrato que haya sido ejecutada durante los ocho (8) años anteriores a la fecha de presentación de ofertas, debiendo adjuntarse copia de las conformidades correspondientes a tal parte o los respectivos comprobantes de pago cancelados.</p> <p>En los casos que se acredite experiencia adquirida en consorcio, debe presentarse la promesa de consorcio o el contrato de consorcio del cual se desprenda fehacientemente el porcentaje de las obligaciones que se asumió en el contrato presentado; de lo contrario, no se computará la experiencia proveniente de dicho contrato.</p> <p>Asimismo, cuando se presenten contratos derivados de procesos de selección convocados antes del 20.09.2012, la calificación se ceñirá al método descrito en la Directiva "Participación de Proveedores en Consorcio en las Contrataciones del Estado", debiendo presumirse que el porcentaje de las obligaciones equivale al porcentaje de participación de la promesa de consorcio o del contrato de consorcio. En caso que en dichos documentos no se consigne el porcentaje de participación se presumirá que las obligaciones se ejecutaron en partes iguales.</p> <p>Si el titular de la experiencia no es el postor, consignar si dicha experiencia corresponde a la matriz en caso que el postor sea sucursal, o fue transmitida por reorganización societaria, debiendo acompañar la documentación sustentatoria correspondiente.</p>

¹¹ Cabe precisar que, de acuerdo con la **Resolución N° 0065-2018-TCE-S1 del Tribunal de Contrataciones del Estado**:

"... el solo sello de cancelado en el comprobante, cuando ha sido colocado por el propio postor, no puede ser considerado como una acreditación que produzca fehaciencia en relación a que se encuentra cancelado. Admitir ello equivaldría a considerar como válida la sola declaración del postor afirmando que el comprobante de pago ha sido cancelado"

(...)

"Situación diferente se suscita ante el sello colocado por el cliente del postor [sea utilizando el término "cancelado" o "pagado"] supuesto en el cual sí se contaría con la declaración de un tercero que brinde certeza, ante la cual debiera reconocerse la validez de la experiencia".

Si el postor acredita experiencia de otra persona jurídica como consecuencia de una reorganización societaria, debe presentar adicionalmente el **Anexo N° 9**.

Cuando en los contratos, órdenes de compra o comprobantes de pago el monto facturado se encuentre expresado en moneda extranjera, debe indicarse el tipo de cambio venta publicado por la Superintendencia de Banca, Seguros y AFP correspondiente a la fecha de suscripción del contrato, de emisión de la orden de compra o de cancelación del comprobante de pago, según corresponda.

Sin perjuicio de lo anterior, los postores deben llenar y presentar el **Anexo N° 8** referido a la Experiencia del Postor en la Especialidad.

Importante

En el caso de consorcios, solo se considera la experiencia de aquellos integrantes que se hayan comprometido, según la promesa de consorcio, a ejecutar el objeto materia de la convocatoria, conforme a la Directiva "Participación de Proveedores en Consorcio en las Contrataciones del Estado".

Importante

- Si como resultado de una consulta u observación corresponde precisarse o ajustarse el requerimiento, se solicita la autorización del área usuaria y se pone de conocimiento de tal hecho a la dependencia que aprobó el expediente de contratación, de conformidad con el numeral 72.3 del artículo 72 del Reglamento.
- El cumplimiento de las Especificaciones Técnicas se realiza mediante la presentación de una declaración jurada. De ser el caso, adicionalmente la Entidad puede solicitar documentación que acredite el cumplimiento del algún componente de las características y/o requisitos funcionales. Para dicho efecto, consignará de manera detallada los documentos que deben presentar los postores en el literal e) del numeral 2.2.1.1 de esta sección de las bases.
- Los requisitos de calificación determinan si los postores cuentan con las capacidades necesarias para ejecutar el contrato, lo que debe ser acreditado documentalmente, y no mediante declaración jurada.

CAPÍTULO IV FACTORES DE EVALUACIÓN

La evaluación se realiza sobre la base de cien (100) puntos.

Para determinar la oferta con el mejor puntaje y el orden de prelación de las ofertas, se considera lo siguiente:

FACTOR DE EVALUACIÓN	PUNTAJE / METODOLOGÍA PARA SU ASIGNACIÓN
A. PRECIO	
<u>Evaluación:</u> Se evaluará considerando el precio ofertado por el postor. <u>Acreditación:</u> Se acreditará mediante el documento que contiene el precio de la oferta (Anexo N° 6).	<p>La evaluación consistirá en otorgar el máximo puntaje a la oferta de precio más bajo y otorgar a las demás ofertas puntajes inversamente proporcionales a sus respectivos precios, según la siguiente fórmula:</p> $P_i = \frac{O_m \times PMP}{O_i}$ <p>i= Oferta Pi= Puntaje de la oferta a evaluar Oi=Precio i Om= Precio de la oferta más baja PMP=Puntaje máximo del precio</p> <p style="text-align: right;">100 puntos</p>

Importante

Los factores de evaluación elaborados por el órgano encargado de las contrataciones o el comité de selección, según corresponda, son objetivos y guardan vinculación, razonabilidad y proporcionalidad con el objeto de la contratación. Asimismo, estos no pueden calificar con puntaje el cumplimiento de las Especificaciones Técnicas ni los requisitos de calificación.

CAPÍTULO V PROFORMA DEL CONTRATO

Importante

Dependiendo del objeto del contrato, de resultar indispensable, puede incluirse cláusulas adicionales o la adecuación de las propuestas en el presente documento, las que en ningún caso pueden contemplar disposiciones contrarias a la normativa vigente ni a lo señalado en este capítulo.

Conste por el presente documento, la Adquisición de Basurero de Fibra de Vidrio para el proyecto: "Mejoramiento del Servicio de Educación Superior Tecnológica del I.E.S.T.P. Luis E. Valcárcel, Distrito de Ilo - Provincia de Ilo - Departamento de Moquegua", que celebra de una parte U.E. SUB REGION DE DESARROLLO ILO N° 003, en adelante LA ENTIDAD, con RUC N° 20532480397, con domicilio legal en Av. Venecia N° 222 Urb. Nylon San Pedro, Distrito Ilo, Provincia Ilo, Departamento Moquegua, representada por [...], identificado con DNI N° [...], y de otra parte [...], con RUC N° [...], con domicilio legal en [...], inscrita en la Ficha N° [...] Asiento N° [...] del Registro de Personas Jurídicas de la ciudad de [...], debidamente representado por su Representante Legal, [...], con DNI N° [...], según poder inscrito en la Ficha N° [...], Asiento N° [...] del Registro de Personas Jurídicas de la ciudad de [...], a quien en adelante se le denominará EL CONTRATISTA en los términos y condiciones siguientes:

CLÁUSULA PRIMERA: ANTECEDENTES

Con fecha [...], el órgano encargado de las contrataciones o el comité de selección, según corresponda, adjudicó la buena pro de la **ADJUDICACIÓN SIMPLIFICADA N°0035-2024-OEC/SRDI** Primera convocatoria para la Adquisición de Basurero de Fibra de Vidrio para el proyecto: "Mejoramiento del Servicio de Educación Superior Tecnológica del I.E.S.T.P. Luis E. Valcárcel, Distrito de Ilo - Provincia de Ilo - Departamento de Moquegua", a [INDICAR NOMBRE DEL GANADOR DE LA BUENA PRO], cuyos detalles e importe constan en los documentos integrantes del presente contrato.

CLÁUSULA SEGUNDA: OBJETO

El presente contrato tiene por objeto la Adquisición de Basurero de Fibra de Vidrio para el proyecto: "Mejoramiento del Servicio de Educación Superior Tecnológica del I.E.S.T.P. Luis E. Valcárcel, Distrito de Ilo - Provincia de Ilo - Departamento de Moquegua".

CLÁUSULA TERCERA: MONTO CONTRACTUAL

El monto total del presente contrato asciende a [CONSIGNAR MONEDA Y MONTO], que incluye todos los impuestos de Ley.

Este monto comprende el costo de los bienes, todos los tributos, seguros, transporte, inspecciones, pruebas y, de ser el caso, los costos laborales conforme a la legislación vigente, así como cualquier otro concepto que pueda tener incidencia sobre la ejecución de la prestación materia del presente contrato.

CLÁUSULA CUARTA: DEL PAGO¹²

LA ENTIDAD se obliga a pagar la contraprestación a EL CONTRATISTA en soles, en pago único, luego de la recepción formal y completa de la documentación correspondiente, según lo establecido en el artículo 171 del Reglamento de la Ley de Contrataciones del Estado.

Para tal efecto, el responsable de otorgar la conformidad de la prestación deberá hacerlo en un plazo que no excederá de los siete (7) días de producida la recepción, salvo que se requiera efectuar pruebas que permitan verificar el cumplimiento de la obligación, en cuyo caso la conformidad se emite en un plazo máximo de quince (15) días, bajo responsabilidad de dicho funcionario.

¹² En cada caso concreto, dependiendo de la naturaleza del contrato, podrá adicionarse la información que resulte pertinente a efectos de generar el pago.

LA ENTIDAD debe efectuar el pago dentro de los diez (10) días calendario siguientes de otorgada la conformidad de los bienes, siempre que se verifiquen las condiciones establecidas en el contrato para ello, bajo responsabilidad del funcionario competente.

En caso de retraso en el pago por parte de LA ENTIDAD, salvo que se deba a caso fortuito o fuerza mayor, EL CONTRATISTA tendrá derecho al pago de intereses legales conforme a lo establecido en el artículo 39 de la Ley de Contrataciones del Estado y en el artículo 171 de su Reglamento, los que se computan desde la oportunidad en que el pago debió efectuarse.

CLÁUSULA QUINTA: DEL PLAZO DE LA EJECUCIÓN DE LA PRESTACIÓN

El plazo de ejecución del presente contrato es de treinta (30) días calendario, plazo que se contabilizará a partir del día siguiente de notificada la orden de compra.

CLÁUSULA SEXTA: PARTES INTEGRANTES DEL CONTRATO

El presente contrato está conformado por las bases integradas, la oferta ganadora, así como los documentos derivados del procedimiento de selección que establezcan obligaciones para las partes.

CLÁUSULA SÉTIMA: GARANTÍAS

EL CONTRATISTA entregó al perfeccionamiento del contrato la respectiva garantía incondicional, solidaria, irrevocable, y de realización automática en el país al solo requerimiento, a favor de LA ENTIDAD, por los conceptos, montos y vigencias siguientes:

- De fiel cumplimiento del contrato: [CONSIGNAR EL MONTO], a través de la [INDICAR EL TIPO DE GARANTÍA PRESENTADA] N° [INDICAR NÚMERO DEL DOCUMENTO] emitida por [SEÑALAR EMPRESA QUE LA EMITE]. Monto que es equivalente al diez por ciento (10%) del monto del contrato original, la misma que debe mantenerse vigente hasta la conformidad de la recepción de la prestación.

Importante

Al amparo de lo dispuesto en el numeral 149.4 del artículo 149 del Reglamento de la Ley de Contrataciones del Estado, en el caso de contratos periódicos de suministro de bienes, si el postor ganador de la buena pro solicita la retención del diez por ciento (10%) del monto del contrato original como garantía de fiel cumplimiento de contrato, debe consignarse lo siguiente:

- *"De fiel cumplimiento del contrato: [CONSIGNAR EL MONTO]; a través de la retención que debe efectuar LA ENTIDAD, durante la primera mitad del número total de pagos a realizarse, de forma prorrateada, con cargo a ser devuelto a la finalización del mismo."*

En el caso que corresponda, consignar lo siguiente:

- Garantía fiel cumplimiento por prestaciones accesorias: [CONSIGNAR EL MONTO], a través de la [INDICAR EL TIPO DE GARANTÍA PRESENTADA] N° [INDICAR NÚMERO DEL DOCUMENTO] emitida por [SEÑALAR EMPRESA QUE LA EMITE], la misma que debe mantenerse vigente hasta el cumplimiento total de las obligaciones garantizadas.

Importante

Al amparo de lo dispuesto en el numeral 151.2 del artículo 151 del Reglamento de la Ley de Contrataciones del Estado, si el postor ganador de la buena pro solicita la retención del diez por ciento (10%) del monto del contrato de la prestación accesorio como garantía de fiel cumplimiento de prestaciones accesorias, debe consignarse lo siguiente:

"De fiel cumplimiento por prestaciones accesorias: [CONSIGNAR EL MONTO], a través de la retención que debe efectuar LA ENTIDAD, durante la primera mitad del número total de pagos a realizarse, de forma prorrateada, con cargo a ser devuelto a la finalización del mismo."

Importante

De conformidad con el artículo 152 del Reglamento, no se constituirá garantía de fiel cumplimiento del contrato ni garantía de fiel cumplimiento por prestaciones accesorias, en contratos cuyos montos sean iguales o menores a doscientos mil Soles (S/ 200,000.00). Dicha excepción también aplica a los contratos derivados de procedimientos de selección por relación de ítems, cuando el monto del ítem adjudicado o la sumatoria de los montos de los ítems adjudicados no supere el monto señalado anteriormente.

CLÁUSULA OCTAVA: EJECUCIÓN DE GARANTÍAS POR FALTA DE RENOVACIÓN

LA ENTIDAD puede solicitar la ejecución de las garantías cuando EL CONTRATISTA no las hubiere renovado antes de la fecha de su vencimiento, conforme a lo dispuesto en el literal a) del numeral 155.1 del artículo 155 del Reglamento de la Ley de Contrataciones del Estado.

CLÁUSULA NOVENA: ADELANTO DIRECTO

No corresponde

CLÁUSULA DÉCIMA: RECEPCIÓN Y CONFORMIDAD DE LA PRESTACIÓN

La recepción y conformidad de la prestación se regula por lo dispuesto en el artículo 168 del Reglamento de la Ley de Contrataciones del Estado. La recepción será otorgada por responsable de almacén y la conformidad será otorgada por el responsable del proyecto y del inspector del proyecto en el plazo máximo de siete (7) días o máximo quince (15) días, en caso se requiera efectuar pruebas que permitan verificar el cumplimiento de la obligación.

De existir observaciones, LA ENTIDAD las comunica al CONTRATISTA, indicando claramente el sentido de estas, otorgándole un plazo para subsanar no menor de dos (2) ni mayor de ocho (8) días. Dependiendo de la complejidad o sofisticación de las subsanaciones a realizar el plazo para subsanar no puede ser menor de cinco (5) ni mayor de quince (15) días. Si pese al plazo otorgado, EL CONTRATISTA no cumpliera a cabalidad con la subsanación, LA ENTIDAD puede otorgar al CONTRATISTA períodos adicionales para las correcciones pertinentes. En este supuesto corresponde aplicar la penalidad por mora desde el vencimiento del plazo para subsanar.

Este procedimiento no resulta aplicable cuando los bienes manifiestamente no cumplan con las características y condiciones ofrecidas, en cuyo caso LA ENTIDAD no efectúa la recepción o no otorga la conformidad, según corresponda, debiendo considerarse como no ejecutada la prestación, aplicándose la penalidad que corresponda por cada día de atraso.

CLÁUSULA UNDÉCIMA: DECLARACIÓN JURADA DEL CONTRATISTA

EL CONTRATISTA declara bajo juramento que se compromete a cumplir las obligaciones derivadas del presente contrato, bajo sanción de quedar inhabilitado para contratar con el Estado en caso de incumplimiento.

CLÁUSULA DUODÉCIMA: RESPONSABILIDAD POR VICIOS OCULTOS

La recepción conforme de la prestación por parte de LA ENTIDAD no enerva su derecho a reclamar posteriormente por defectos o vicios ocultos, conforme a lo dispuesto por los artículos 40 de la Ley de Contrataciones del Estado y 173 de su Reglamento.

El plazo máximo de responsabilidad del contratista es de un (01) año contado a partir de la conformidad otorgada por LA ENTIDAD.

CLÁUSULA DÉCIMA TERCERA: PENALIDADES

Si EL CONTRATISTA incurre en retraso injustificado en la ejecución de las prestaciones objeto del contrato, LA ENTIDAD le aplica automáticamente una penalidad por mora por cada día de atraso, de acuerdo a la siguiente fórmula:

$$\text{Penalidad Diaria} = \frac{0.10 \times \text{monto vigente}}{F \times \text{plazo vigente en días}}$$

Donde:

F = 0.25 para plazos mayores a sesenta (60) días o;

F = 0.40 para plazos menores o iguales a sesenta (60) días.

El retraso se justifica a través de la solicitud de ampliación de plazo debidamente aprobado. Adicionalmente, se considera justificado el retraso y en consecuencia no se aplica penalidad, cuando EL CONTRATISTA acredite, de modo objetivamente sustentado, que el mayor tiempo transcurrido no le resulta imputable. En este último caso la calificación del retraso como justificado por parte de LA ENTIDAD no da lugar al pago de gastos generales ni costos directos de ningún tipo, conforme el numeral 162.5 del artículo 162 del Reglamento de la Ley de Contrataciones del Estado.

Importante

De haberse previsto establecer penalidades distintas a la penalidad por mora, incluir dichas penalidades, los supuestos de aplicación de penalidad, la forma de cálculo de la penalidad para cada supuesto y el procedimiento mediante el cual se verifica el supuesto a penalizar, conforme el artículo 163 del Reglamento de la Ley de Contrataciones del Estado.

Estas penalidades se deducen de los pagos a cuenta o del pago final, según corresponda; o si fuera necesario, se cobra del monto resultante de la ejecución de la garantía de fiel cumplimiento.

Estos dos (2) tipos de penalidades pueden alcanzar cada una un monto máximo equivalente al diez por ciento (10%) del monto del contrato vigente, o de ser el caso, del ítem que debió ejecutarse.

Cuando se llegue a cubrir el monto máximo de la penalidad por mora o el monto máximo para otras penalidades, de ser el caso, LA ENTIDAD puede resolver el contrato por incumplimiento.

CLÁUSULA DÉCIMA CUARTA: RESOLUCIÓN DEL CONTRATO

Cualquiera de las partes puede resolver el contrato, de conformidad con el numeral 32.3 del artículo 32 y artículo 36 de la Ley de Contrataciones del Estado, y el artículo 164 de su Reglamento. De darse el caso, LA ENTIDAD procederá de acuerdo a lo establecido en el artículo 165 del Reglamento de la Ley de Contrataciones del Estado.

CLÁUSULA DÉCIMA QUINTA: RESPONSABILIDAD DE LAS PARTES

Cuando se resuelva el contrato por causas imputables a algunas de las partes, se debe resarcir los daños y perjuicios ocasionados, a través de la indemnización correspondiente. Ello no obsta la aplicación de las sanciones administrativas, penales y pecuniarias a que dicho incumplimiento diere lugar, en el caso que éstas correspondan.

Lo señalado precedentemente no exime a ninguna de las partes del cumplimiento de las demás obligaciones previstas en el presente contrato.

CLÁUSULA DÉCIMA SEXTA: ANTICORRUPCIÓN

EL CONTRATISTA declara y garantiza no haber, directa o indirectamente, o tratándose de una persona jurídica a través de sus socios, integrantes de los órganos de administración, apoderados, representantes legales, funcionarios, asesores o personas vinculadas a las que se refiere el artículo 7 del Reglamento de la Ley de Contrataciones del Estado, ofrecido, negociado o efectuado, cualquier pago o, en general, cualquier beneficio o incentivo ilegal en relación al contrato.

Asimismo, el CONTRATISTA se obliga a conducirse en todo momento, durante la ejecución del contrato, con honestidad, probidad, veracidad e integridad y de no cometer actos ilegales o de corrupción, directa o indirectamente o a través de sus socios, accionistas, participacionistas, integrantes de los órganos de administración, apoderados, representantes legales, funcionarios, asesores y personas vinculadas a las que se refiere el artículo 7 del Reglamento de la Ley de Contrataciones del Estado.

Además, EL CONTRATISTA se compromete a i) comunicar a las autoridades competentes, de manera directa y oportuna, cualquier acto o conducta ilícita o corrupta de la que tuviera conocimiento; y ii) adoptar medidas técnicas, organizativas y/o de personal apropiadas para evitar los referidos actos o prácticas.

Finalmente, EL CONTRATISTA se compromete a no colocar a los funcionarios públicos con los que deba interactuar, en situaciones reñidas con la ética. En tal sentido, reconoce y acepta la prohibición de ofrecerles a éstos cualquier tipo de obsequio, donación, beneficio y/o gratificación,

ya sea de bienes o servicios, cualquiera sea la finalidad con la que se lo haga.

CLÁUSULA DÉCIMA SÉTIMA: MARCO LEGAL DEL CONTRATO

Sólo en lo no previsto en este contrato, en la Ley de Contrataciones del Estado y su Reglamento, en las directivas que emita el OSCE y demás normativa especial que resulte aplicable, serán de aplicación supletoria las disposiciones pertinentes del Código Civil vigente, cuando corresponda, y demás normas de derecho privado.

CLÁUSULA DÉCIMA OCTAVA: SOLUCIÓN DE CONTROVERSIAS¹³

Las controversias que surjan entre las partes durante la ejecución del contrato se resuelven mediante conciliación o arbitraje, según el acuerdo de las partes.

Cualquiera de las partes tiene derecho a iniciar el arbitraje a fin de resolver dichas controversias dentro del plazo de caducidad previsto en la Ley de Contrataciones del Estado y su Reglamento.

Facultativamente, cualquiera de las partes tiene el derecho a solicitar una conciliación dentro del plazo de caducidad correspondiente, según lo señalado en el artículo 224 del Reglamento de la Ley de Contrataciones del Estado, sin perjuicio de recurrir al arbitraje, en caso no se llegue a un acuerdo entre ambas partes o se llegue a un acuerdo parcial. Las controversias sobre nulidad del contrato solo pueden ser sometidas a arbitraje.

El Laudo arbitral emitido es inapelable, definitivo y obligatorio para las partes desde el momento de su notificación, según lo previsto en el numeral 45.21 del artículo 45 de la Ley de Contrataciones del Estado.

CLÁUSULA DÉCIMA NOVENA: FACULTAD DE ELEVAR A ESCRITURA PÚBLICA

Cualquiera de las partes puede elevar el presente contrato a Escritura Pública corriendo con todos los gastos que demande esta formalidad.

CLÁUSULA VIGÉSIMA: DOMICILIO PARA EFECTOS DE LA EJECUCIÓN CONTRACTUAL

Las partes declaran el siguiente domicilio para efecto de las notificaciones que se realicen durante la ejecución del presente contrato:

DOMICILIO DE LA ENTIDAD: [.....]

DOMICILIO DEL CONTRATISTA: [CONSIGNAR EL DOMICILIO SEÑALADO POR EL POSTOR GANADOR DE LA BUENA PRO AL PRESENTAR LOS REQUISITOS PARA EL PERFECCIONAMIENTO DEL CONTRATO]

CORREO ELECTRONICO DEL CONTRATISTA PARA EFECTO DE LAS NOTIFICACIONES DURANTE LA ETAPA DE EJECUCION CONTRACTUAL: [.....]

La variación del domicilio aquí declarado de alguna de las partes debe ser comunicada a la otra parte, formalmente y por escrito, con una anticipación no menor de quince (15) días calendario.

De acuerdo con las bases integradas, la oferta y las disposiciones del presente contrato, las partes lo firman por duplicado en señal de conformidad en la ciudad de [.....] al [CONSIGNAR FECHA].

"LA ENTIDAD"

"EL CONTRATISTA"

¹³ De acuerdo con el numeral 225.3 del artículo 225 del Reglamento, las partes pueden recurrir al arbitraje ad hoc cuando las controversias deriven de procedimientos de selección cuyo valor estimado sea menor o igual a cinco millones con 00/100 soles (S/ 5 000 000,00).

Importante

Este documento puede firmarse digitalmente si ambas partes cuentan con firma digital, según la Ley N° 27269, Ley de Firmas y Certificados Digitales¹⁴.

Para mayor información sobre la normativa de firmas y certificados digitales ingresar a:
<https://www.indecopi.gob.pe/web/firmas-digitales/firmar-y-certificados-digitales>

ANEXOS

ANEXO N° 1

DECLARACIÓN JURADA DE DATOS DEL POSTOR

Señores

ORGANO ENCARGADO DE LAS CONTRATACIONES

ADJUDICACIÓN SIMPLIFICADA N° 0035-2024-OEC/SRDI PRIMERA CONVOCATORIA

Presente.-

El que se suscribe, [...], postor y/o Representante Legal de [CONSIGNAR EN CASO DE SER PERSONA JURÍDICA], identificado con [CONSIGNAR TIPO DE DOCUMENTO DE IDENTIDAD] N° [CONSIGNAR NÚMERO DE DOCUMENTO DE IDENTIDAD], con poder inscrito en la localidad de [CONSIGNAR EN CASO DE SER PERSONA JURÍDICA] en la Ficha N° [CONSIGNAR EN CASO DE SER PERSONA JURÍDICA] Asiento N° [CONSIGNAR EN CASO DE SER PERSONA JURÍDICA], **DECLARO BAJO JURAMENTO** que la siguiente información se sujeta a la verdad:

Nombre, Denominación o Razón Social :			
Domicilio Legal :			
RUC :	Teléfono(s) :		
MYPE ¹⁵		Sí	No
Correo electrónico :			

Autorización de notificación por correo electrónico:

Autorizo que se notifiquen al correo electrónico indicado las siguientes actuaciones:

1. Solicitud de la descripción a detalle de todos los elementos constitutivos de la oferta.
2. Solicitud de reducción de la oferta económica.
3. Solicitud de subsanación de los requisitos para perfeccionar el contrato.
4. Solicitud para presentar los documentos para perfeccionar el contrato, según orden de prelación, de conformidad con lo previsto en el artículo 141 del Reglamento.
5. Respuesta a la solicitud de acceso al expediente de contratación.
6. Notificación de la orden de compra¹⁶

Asimismo, me comprometo a remitir la confirmación de recepción, en el plazo máximo de dos (2) días hábiles de recibida la comunicación.

[CONSIGNAR CIUDAD Y FECHA]

.....
Firma, Nombres y Apellidos del postor o Representante legal, según corresponda

Importante

La notificación dirigida a la dirección de correo electrónico consignada se entenderá válidamente efectuada cuando la Entidad reciba acuse de recepción.

¹⁵ Esta información será verificada por la Entidad en la página web del Ministerio de Trabajo y Promoción del Empleo en la sección consulta de empresas acreditadas en el REMYPE en el link <http://www2.trabajo.gob.pe/servicios-en-linea-2-2/> y se tendrá en consideración, en caso el postor ganador de la buena pro solicite la retención del diez por ciento (10%) del monto del contrato, en calidad de garantía de fiel cumplimiento, en los contratos periódicos de suministro de bienes, según lo señalado en el numeral 149.4 del artículo 149 y numeral 151.2 del artículo 151 del Reglamento. Asimismo, dicha información se tendrá en cuenta en caso de empate, conforme a lo previsto en el artículo 91 del Reglamento.

¹⁶ Cuando el monto del valor estimado del procedimiento o del ítem no supere los doscientos mil Soles (S/ 200,000.00), en caso se haya optado por perfeccionar el contrato con una orden de compra.

Importante

Cuando se trate de consorcios, la declaración jurada es la siguiente:

ANEXO N° 1

DECLARACIÓN JURADA DE DATOS DEL POSTOR

Señores

ORGANO ENCARGADO DE LAS CONTRATACIONES

ADJUDICACIÓN SIMPLIFICADA N° 0035-2024-OEC/SRDI PRIMERA CONVOCATORIA

Presente.-

El que se suscribe, [...], representante común del consorcio [CONSIGNAR EL NOMBRE DEL CONSORCIO], identificado con [CONSIGNAR TIPO DE DOCUMENTO DE IDENTIDAD] N° [CONSIGNAR NÚMERO DE DOCUMENTO DE IDENTIDAD], **DECLARO BAJO JURAMENTO** que la siguiente información se sujeta a la verdad:

Datos del consorciado 1				
Nombre, Denominación o Razón Social :				
Domicilio Legal :				
RUC :	Teléfono(s) :			
MYPE ¹⁷		Sí	No	
Correo electrónico :				

Datos del consorciado 2				
Nombre, Denominación o Razón Social :				
Domicilio Legal :				
RUC :	Teléfono(s) :			
MYPE ¹⁸		Sí	No	
Correo electrónico :				

Datos del consorciado ...				
Nombre, Denominación o Razón Social :				
Domicilio Legal :				
RUC :	Teléfono(s) :			
MYPE ¹⁹		Sí	No	
Correo electrónico :				

Autorización de notificación por correo electrónico:

Correo electrónico del consorcio:

¹⁷ Esta información será verificada por la Entidad en la página web del Ministerio de Trabajo y Promoción del Empleo en la sección consulta de empresas acreditadas en el REMYPE en el link <http://www2.trabajo.gob.pe/servicios-en-linea-2-2/> y se tendrá en consideración, en caso el consorcio ganador de la buena pro solicite la retención del diez por ciento (10%) del monto del contrato, en calidad de garantía de fiel cumplimiento, en los contratos periódicos de suministro de bienes, según lo señalado en el numeral 149.4 del artículo 149 y numeral 151.2 del artículo 151 del Reglamento. Asimismo, dicha información se tendrá en cuenta en caso de empate, conforme a lo previsto en el artículo 91 del Reglamento. Para dichos efectos, todos los integrantes del consorcio deben acreditar la condición de micro o pequeña empresa.

¹⁸ Ibidem.

¹⁹ Ibidem.

Autorizo que se notifiquen al correo electrónico indicado las siguientes actuaciones:

1. Solicitud de la descripción a detalle de todos los elementos constitutivos de la oferta.
2. Solicitud de reducción de la oferta económica.
3. Solicitud de subsanación de los requisitos para perfeccionar el contrato.
4. Solicitud para presentar los documentos para perfeccionar el contrato.
5. Respuesta a la solicitud de acceso al expediente de contratación, según orden de prelación, de conformidad con lo previsto en el artículo 141 del Reglamento.
6. Notificación de la orden de compra²⁰

Asimismo, me comprometo a remitir la confirmación de recepción, en el plazo máximo de dos (2) días hábiles de recibida la comunicación.

[CONSIGNAR CIUDAD Y FECHA]

.....
**Firma, Nombres y Apellidos del representante
común del consorcio**

Importante

La notificación dirigida a la dirección de correo electrónico consignada se entenderá válidamente efectuada cuando la Entidad reciba acuse de recepción.

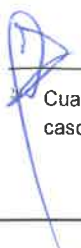
 Cuando el monto del valor estimado del procedimiento o del ítem no supere los doscientos mil Soles (S/ 200,000.00), en caso se haya optado por perfeccionar el contrato con una orden de compra.

ANEXO N° 2

**DECLARACIÓN JURADA
(ART. 52 DEL REGLAMENTO DE LA LEY DE CONTRATACIONES DEL ESTADO)**

Señores

**ORGANO ENCARGADO DE LAS CONTRATACIONES
ADJUDICACIÓN SIMPLIFICADA N° 0035-2024-OEC/SRDI PRIMERA CONVOCATORIA**

Presente.-

Mediante el presente el suscrito, postor y/o Representante Legal de [CONSIGNAR EN CASO DE SER PERSONA JURÍDICA], declaro bajo juramento:

- i. No haber incurrido y me obligo a no incurrir en actos de corrupción, así como a respetar el principio de integridad.
- ii. No tener impedimento para postular en el procedimiento de selección ni para contratar con el Estado, conforme al artículo 11 de la Ley de Contrataciones del Estado.
- iii. Conocer las sanciones contenidas en la Ley de Contrataciones del Estado y su Reglamento, así como las disposiciones aplicables de la Ley N° 27444, Ley del Procedimiento Administrativo General.
- iv. Participar en el presente proceso de contratación en forma independiente sin mediar consulta, comunicación, acuerdo, arreglo o convenio con ningún proveedor; y, conocer las disposiciones del Decreto Legislativo N° 1034, Decreto Legislativo que aprueba la Ley de Represión de Conductas Anticompetitivas.
- v. Conocer, aceptar y someterme a las bases, condiciones y reglas del procedimiento de selección.
- vi. Ser responsable de la veracidad de los documentos e información que presento en el presente procedimiento de selección.
- vii. Comprometerme a mantener la oferta presentada durante el procedimiento de selección y a perfeccionar el contrato, en caso de resultar favorecido con la buena pro.

[CONSIGNAR CIUDAD Y FECHA]

.....
**Firma, Nombres y Apellidos del postor o
Representante legal, según corresponda**

Importante

En el caso de consorcios, cada integrante debe presentar esta declaración jurada, salvo que sea presentada por el representante común del consorcio.

ANEXO N° 3

DECLARACIÓN JURADA DE CUMPLIMIENTO DE LAS ESPECIFICACIONES TÉCNICAS

Señores

ORGANO ENCARGADO DE LAS CONTRATACIONES

ADJUDICACIÓN SIMPLIFICADA N° 0035-2024-OEC/SRDI PRIMERA CONVOCATORIA

Presente.-

Es grato dirigirme a usted, para hacer de su conocimiento que luego de haber examinado las bases y demás documentos del procedimiento de la referencia y, conociendo todos los alcances y las condiciones detalladas en dichos documentos, el postor que suscribe ofrece la Adquisición de Basurero de Fibra de Vidrio para el proyecto: "Mejoramiento del Servicio de Educación Superior Tecnológica del I.E.S.T.P. Luis E. Valcárcel, Distrito de Ilo - Provincia de Ilo - Departamento de Moquegua", de conformidad con las Especificaciones Técnicas que se indican en el numeral 3.1 del Capítulo III de la sección específica de las bases y los documentos del procedimiento.

[CONSIGNAR CIUDAD Y FECHA]

**Firma, Nombres y Apellidos del postor o
Representante legal o común, según corresponda**

Importante

Adicionalmente, puede requerirse la presentación de documentación que acredite el cumplimiento de las especificaciones técnicas, conforme a lo indicado en el acápite relacionado al contenido de las ofertas de la presente sección de las bases.



ANEXO N° 4

DECLARACIÓN JURADA DE PLAZO DE ENTREGA

Señores

ORGANO ENCARGADO DE LAS CONTRATACIONES

ADJUDICACIÓN SIMPLIFICADA N° 0035-2024-OEC/SRDI PRIMERA CONVOCATORIA

Presente.-

Mediante el presente, con pleno conocimiento de las condiciones que se exigen en las bases del procedimiento de la referencia, me comprometo a entregar los bienes objeto del presente procedimiento de selección en el plazo de treinta (30) días calendario, plazo que se contabilizará a partir del día siguiente de notificada la orden de compra.

[CONSIGNAR CIUDAD Y FECHA]

.....
**Firma, Nombres y Apellidos del postor o
Representante legal o común, según corresponda**

ANEXO N° 5

PROMESA DE CONSORCIO (Sólo para el caso en que un consorcio se presente como postor)

Señores

**ORGANO ENCARGADO DE LAS CONTRATACIONES
ADJUDICACIÓN SIMPLIFICADA N° 0035-2024-OEC/SRDI PRIMERA CONVOCATORIA**

Presente.-

Los suscritos declaramos expresamente que hemos convenido en forma irrevocable, durante el lapso que dure el procedimiento de selección, para presentar una oferta conjunta a la **ADJUDICACIÓN SIMPLIFICADA N° 0035-2024-OEC/SRDI PRIMERA CONVOCATORIA**.

Asimismo, en caso de obtener la buena pro, nos comprometemos a formalizar el contrato de consorcio, de conformidad con lo establecido por el artículo 140 del Reglamento de la Ley de Contrataciones del Estado, bajo las siguientes condiciones:

- a) Integrantes del consorcio
 1. [NOMBRE, DENOMINACIÓN O RAZÓN SOCIAL DEL CONSORCIADO 1].
 2. [NOMBRE, DENOMINACIÓN O RAZÓN SOCIAL DEL CONSORCIADO 2].
- b) Designamos a [CONSIGNAR NOMBRES Y APELLIDOS DEL REPRESENTANTE COMÚN], identificado con [CONSIGNAR TIPO DE DOCUMENTO DE IDENTIDAD] N° [CONSIGNAR NÚMERO DE DOCUMENTO DE IDENTIDAD], como representante común del consorcio para efectos de participar en todos los actos referidos al procedimiento de selección, suscripción y ejecución del contrato correspondiente con [CONSIGNAR NOMBRE DE LA ENTIDAD].

Asimismo, declaramos que el representante común del consorcio no se encuentra impedido, inhabilitado ni suspendido para contratar con el Estado.

- c) Fijamos nuestro domicilio legal común en [.....].
- d) Las obligaciones que corresponden a cada uno de los integrantes del consorcio son las siguientes:

1. OBLIGACIONES DE [NOMBRE, DENOMINACIÓN O RAZÓN SOCIAL DEL CONSORCIADO 1] [%]²¹

[DESCRIBIR LAS OBLIGACIONES DEL CONSORCIADO 1]

2. OBLIGACIONES DE [NOMBRE, DENOMINACIÓN O RAZÓN SOCIAL DEL CONSORCIADO 2] [%]²²

[DESCRIBIR LAS OBLIGACIONES DEL CONSORCIADO 2]

TOTAL OBLIGACIONES 100%²³

²¹ Consignar únicamente el porcentaje total de las obligaciones, el cual debe ser expresado en número entero, sin decimales.

²² Consignar únicamente el porcentaje total de las obligaciones, el cual debe ser expresado en número entero, sin decimales.

²³ Este porcentaje corresponde a la sumatoria de los porcentajes de las obligaciones de cada uno de los integrantes del consorcio.

[CONSIGNAR CIUDAD Y FECHA]

.....
Consortiado 1
Nombres, apellidos y firma del Consortiado 1
o de su Representante Legal
Tipo y N° de Documento de Identidad

.....
Consortiado 2
Nombres, apellidos y firma del Consortiado 2
o de su Representante Legal
Tipo y N° de Documento de Identidad

Importante

De conformidad con el artículo 52 del Reglamento, las firmas de los integrantes del consorcio deben ser legalizadas.

ANEXO N° 6
PRECIO DE LA OFERTA

Señores
ORGANO ENCARGADO DE LAS CONTRATACIONES
ADJUDICACIÓN SIMPLIFICADA N° 0035-2024-OEC/SRDI PRIMERA CONVOCATORIA

Presente.-

Es grato dirigirme a usted, para hacer de su conocimiento que, de acuerdo con las bases, mi oferta es la siguiente:

CONCEPTO	PRECIO TOTAL
ADQUISICIÓN DE BASURERO DE FIBRA DE VIDRIO	S/...
TOTAL	S/...

El precio de la oferta en soles incluye todos los tributos, seguros, transporte, inspecciones, pruebas y, de ser el caso, los costos laborales conforme a la legislación vigente, así como cualquier otro concepto que pueda tener incidencia sobre el costo del bien a contratar; excepto la de aquellos postores que gocen de alguna exoneración legal, no incluirán en el precio de su oferta los tributos respectivos.

[CONSIGNAR CIUDAD Y FECHA]

.....
Firma, Nombres y Apellidos del postor o
Representante legal o común, según corresponda

Importante

- *En caso que el postor reduzca su oferta, según lo previsto en el artículo 68 del Reglamento, debe presentar nuevamente este Anexo.*
- *El postor que goce de alguna exoneración legal, debe indicar que su oferta no incluye el tributo materia de la exoneración, debiendo incluir el siguiente texto:*

"Mi oferta no incluye [CONSIGNAR EL TRIBUTO MATERIA DE LA EXONERACIÓN]".

NO CORRESPONDE PRESENTAR

ANEXO N° 7

DECLARACIÓN JURADA DE CUMPLIMIENTO DE CONDICIONES PARA LA APLICACIÓN DE LA EXONERACIÓN DEL IGV

Señores

ORGANO ENCARGADO DE LAS CONTRATACIONES

ADJUDICACIÓN SIMPLIFICADA N° 0035-2024-OEC/SRDI PRIMERA CONVOCATORIA

Presente.-

Mediante el presente el suscrito, postor y/o Representante Legal de [CONSIGNAR EN CASO DE SER PERSONA JURÍDICA], declaro bajo juramento que gozo del beneficio de la exoneración del IGV previsto en la Ley N° 27037, Ley de Promoción de la Inversión en la Amazonía, dado que cumplo con las condiciones siguientes:

- 1.- Que el domicilio fiscal de la empresa²⁴ se encuentra ubicada en la Amazonía y coincide con el lugar establecido como sede central (donde tiene su administración y lleva su contabilidad);
- 2.- Que la empresa se encuentra inscrita en las Oficinas Registrales de la Amazonía (exigible en caso de personas jurídicas);
- 3.- Que, al menos el setenta por ciento (70%) de los activos fijos de la empresa se encuentran en la Amazonía; y
- 4.- Que la empresa no tiene producción fuera de la Amazonía.²⁵

[CONSIGNAR CIUDAD Y FECHA]

.....
**Firma, Nombres y Apellidos del postor o
Representante legal, según corresponda**

Importante

Cuando se trate de consorcios, esta declaración jurada será presentada por cada uno de los integrantes del consorcio, salvo que se trate de consorcios con contabilidad independiente, en cuyo caso debe ser suscrita por el representante común, debiendo indicar su condición de consorcio con contabilidad independiente y el número de RUC del consorcio.

²⁴ En el artículo 1 del "Reglamento de las Disposiciones Tributarias contenidas en la Ley de Promoción de la Inversión en la Amazonía" se define como "empresa" a las "Personas naturales, sociedades conyugales, sucesiones indivisas y personas consideradas jurídicas por la Ley del Impuesto a la Renta, generadoras de rentas de tercera categoría, ubicadas en la Amazonía. Las sociedades conyugales son aquellas que ejerzan la opción prevista en el Artículo 16 de la Ley del Impuesto a la Renta."

²⁵ En caso de empresas de comercialización, no consignar esta condición.



ANEXO N° 8
EXPERIENCIA DEL POSTOR EN LA ESPECIALIDAD

Señores
ORGANO ENCARGADO DE LAS CONTRATACIONES
ADJUDICACIÓN SIMPLIFICADA N° 0035-2024-OEC/SRDI PRIMERA CONVOCATORIA

Presente.-

Mediante el presente, el suscrito detalla la siguiente EXPERIENCIA EN LA ESPECIALIDAD:

N°	CLIENTE	OBJETO DEL CONTRATO	N° CONTRATO / O/C / COMPROBANTE DE PAGO	FECHA DEL CONTRATO O CP ²⁶	FECHA DE LA CONFORMIDAD DE SER EL CASO ²⁷	EXPERIENCIA PROVENIENTE ²⁸ DE:	MONEDA	IMPORTE ²⁹	TIPO DE CAMBIO VENTA ³⁰	MONTO FACTURADO ACUMULADO ³¹
1										
2										
3										

²⁶ Se refiere a la fecha de suscripción del contrato, de la emisión de la Orden de Compra o de cancelación del comprobante de pago, según corresponda.

²⁷ Únicamente, cuando la fecha del perfeccionamiento del contrato, sea previa a los ocho (8) años anteriores a la fecha de presentación de ofertas, caso en el cual el postor debe acreditar que la conformidad se emitió dentro de dicho periodo.

²⁸ Si el titular de la experiencia no es el postor, consignar si dicha experiencia corresponde a la matriz en caso que el postor sea sucursal, o fue transmitida por reorganización societaria, debiendo acompañar la documentación sustentatoria correspondiente. Al respecto, según la Opinión N° 216-2017/DTN "Considerando que la sociedad matriz y la sucursal constituyen la misma persona jurídica, la sucursal puede acreditar como suya la experiencia de su matriz". Del mismo modo, según lo previsto en la Opinión N° 010-2013/DTN, "... en una operación de reorganización societaria que comprende tanto una fusión como una escisión, la sociedad resultante podrá acreditar como suya la experiencia de la sociedad incorporada o absorbida, que se extingue producto de la fusión; asimismo, si en virtud de la escisión se transfiere un bloque patrimonial consistente en una línea de negocio completa, la sociedad resultante podrá acreditar como suya la experiencia de la sociedad escindida, correspondiente a la línea de negocio transmitida. De esta manera, la sociedad resultante podrá emplear la experiencia transmitida, como consecuencia de la reorganización societaria antes descrita, en los futuros procesos de selección en los que participe".

²⁹ Se refiere al monto del contrato ejecutado incluido adicionales y reducciones, de ser el caso.

³⁰ El tipo de cambio venta debe corresponder al publicado por la SBS correspondiente a la fecha de suscripción del contrato, de la emisión de la Orden de Compra o de cancelación del comprobante de pago, según corresponda.

³¹ Consignar en la moneda establecida en las bases.

N°	CLIENTE	OBJETO DEL CONTRATO	N° CONTRATO / O/C / COMPROBANTE DE PAGO	FECHA DEL CONTRATO O CP ²⁶	FECHA DE LA CONFORMIDAD DE SER EL CASO ²⁷	EXPERIENCIA PROVENIENTE ²⁸ DE:	MONEDA	IMPORTE ²⁹	TIPO DE CAMBIO VENTA ³⁰	MONTO FACTURADO ACUMULADO ³¹
4										
5										
6										
7										
8										
9										
10										
...										
20										
TOTAL										

[CONSIGNAR CIUDAD Y FECHA]

.....
Firma, Nombres y Apellidos del postor o
Representante legal o común, según corresponda

ANEXO N° 9

**DECLARACIÓN JURADA
(NUMERAL 49.4 DEL ARTÍCULO 49 DEL REGLAMENTO)**

Señores

**ORGANO ENCARGADO DE LAS CONTRATACIONES
ADJUDICACIÓN SIMPLIFICADA N° 0035-2024-OEC/SRDI PRIMERA CONVOCATORIA**

Presente.-

Mediante el presente el suscrito, postor y/o Representante Legal de [CONSIGNAR EN CASO DE SER PERSONA JURÍDICA], declaro que la experiencia que acredito de la empresa [CONSIGNAR LA DENOMINACIÓN DE LA PERSONA JURÍDICA] como consecuencia de una reorganización societaria, no se encuentra en el supuesto establecido en el numeral 49.4 del artículo 49 del Reglamento.

[CONSIGNAR CIUDAD Y FECHA]

.....
**Firma, Nombres y Apellidos del postor o
Representante legal, según corresponda**

Importante

A efectos de cautelar la veracidad de esta declaración, el postor puede verificar la información de la Relación de Proveedores Sancionados por el Tribunal de Contrataciones del Estado con Sanción Vigente en <http://portal.osce.gob.pe/mp/content/relación-de-proveedores-sancionados>.

También le asiste dicha facultad al órgano encargado de las contrataciones o al órgano de la Entidad al que se le haya asignado la función de verificación de la oferta presentada por el postor ganador de la buena pro.



ANEXO N° 10

SOLICITUD DE BONIFICACIÓN DEL CINCO POR CIENTO (5%) POR TENER LA CONDICIÓN DE MICRO Y PEQUEÑA EMPRESA

Señores

ORGANO ENCARGADO DE LAS CONTRATACIONES

ADJUDICACIÓN SIMPLIFICADA N° 0035-2024-OEC/SRDI PRIMERA CONVOCATORIA

Presente.-

Mediante el presente el suscrito, postor y/o Representante legal de [CONSIGNAR EN CASO DE SER PERSONA JURÍDICA], solicito la asignación de la bonificación del cinco por ciento (5%) sobre el puntaje total obtenido, debido a que mi representada cuenta con la condición de micro y pequeña empresa.

[CONSIGNAR CIUDAD Y FECHA]

.....
**Firma, Nombres y Apellidos del postor o
Representante legal o común, según corresponda**

Importante

- Para asignar la bonificación, el órgano encargado de las contrataciones o comité de selección, según corresponda, verifica la página web del Ministerio de Trabajo y Promoción del Empleo en la sección consulta de empresas acreditadas en el REMYPE en el link <http://www2.trabajo.gob.pe/servicios-en-linea-2-2/>.
- Para que un consorcio pueda acceder a la bonificación, cada uno de sus integrantes debe cumplir con la condición de micro y pequeña empresa.

ANEXO N° 11

**AUTORIZACIÓN DE NOTIFICACIÓN DE LA DECISIÓN DE LA ENTIDAD SOBRE LA
SOLICITUD DE AMPLIACIÓN DE PLAZO MEDIANTE MEDIOS ELECTRÓNICOS DE
COMUNICACIÓN**

(DOCUMENTO A PRESENTAR EN EL PERFECCIONAMIENTO DEL CONTRATO)

Señores

ORGANO ENCARGADO DE LAS CONTRATACIONES

ADJUDICACIÓN SIMPLIFICADA N° 0035-2024-OEC/SRDI PRIMERA CONVOCATORIA

Presente.-

El que se suscribe, [.....], postor adjudicado y/o Representante Legal de [CONSIGNAR EN CASO DE SER PERSONA JURÍDICA], identificado con [CONSIGNAR TIPO DE DOCUMENTO DE IDENTIDAD] N° [CONSIGNAR NÚMERO DE DOCUMENTO DE IDENTIDAD], autorizo que durante la ejecución del contrato se me notifique al correo electrónico [INDICAR EL CORREO ELECTRÓNICO] lo siguiente:

- ✓ Notificación de la decisión de la Entidad respecto a la solicitud de ampliación de plazo.

[CONSIGNAR CIUDAD Y FECHA]

.....
**Firma, Nombres y Apellidos del postor o
Representante legal o común, según
corresponda**

Importante

La notificación de la decisión de la Entidad respecto a la solicitud de ampliación de plazo se efectúa por medios electrónicos de comunicación, siempre que se cuente con la autorización correspondiente y sea posible obtener un acuse de recibo a través del mecanismo utilizado.



ESPECIFICACIONES TÉCNICAS

"SUMINISTRO DE BIENES"

01. DENOMINACION DE LA CONTRATACION:

ADQUISICIÓN DE BASURERO DE FIBRA DE VIDRIO, para el proyecto: "MEJORAMIENTO DEL SERVICIO DE EDUCACION SUPERIOR TECNOLÓGICA DEL I.E.S.T.P. LUIS E. VALCARCEL, DISTRITO DE ILO - PROVINCIA DE ILO - DEPARTAMENTO DE MOQUEGUA".

02. AREA USUARIA:

DEPENDENCIA ORGANICA:	PROYECTO DE INVERSION:	SOLICITADO	AUTORIZADO
<ul style="list-style-type: none"> GOBIERNO REGIONAL DE MOQUEGUA Sub Región de Desarrollo Ilo - Unidad Ejecutora N°003 Sub Gerencia de Infraestructura Pública. 	"MEJORAMIENTO DEL SERVICIO DE EDUCACION SUPERIOR TECNOLÓGICA DEL I.E.S.T.P. LUIS E. VALCARCEL, DISTRITO DE ILO - PROVINCIA DE ILO - DEPARTAMENTO DE MOQUEGUA"	Ing. RUBEN HUMBERTO QUISPE ZAPATA CIP: 169714	Ing. LUIS FERNANDO MANRIQUE PINTO CIP: 44911
		RESIDENTE DE OBRA	INSPECTOR DE OBRA

03. FINALIDAD PÚBLICA:

Adquirir Basureros de fibra de vidrio para el depósito de residuos orgánicos y garantizar una correcta ejecución de la obra: "MEJORAMIENTO DEL SERVICIO DE EDUCACION SUPERIOR TECNOLÓGICA DEL I.E.S.T.P. LUIS E. VALCARCEL, DISTRITO DE ILO - PROVINCIA DE ILO - DEPARTAMENTO DE MOQUEGUA"

04. ANTECEDENTES / ACTIVIDAD:

Se requiere la "ADQUISICION DE BASURERO DE FIBRA DE VIDRIO, SEGÚN ESPECIFICACIONES TÉCNICAS", para garantizar la adecuada adquisición para la obra "MEJORAMIENTO DEL SERVICIO DE EDUCACION SUPERIOR TECNOLÓGICA DEL I.E.S.T.P. LUIS E. VALCARCEL, DISTRITO DE ILO - PROVINCIA DE ILO - DEPARTAMENTO DE MOQUEGUA".

05. OBJETIVOS DE LA CONTRATACION:

OBJETIVO GENERAL
La adquisición de BASURERO DE FIBRA de vidrio según especificaciones técnicas y diseño (planos adjuntos), será para la ejecución del COMPONENTE I - INFRAESTRUCTURA, de la obra "MEJORAMIENTO DEL SERVICIO DE EDUCACION SUPERIOR TECNOLÓGICA DEL I.E.S.T.P. LUIS E. VALCARCEL, DISTRITO DE ILO - PROVINCIA DE ILO - DEPARTAMENTO DE MOQUEGUA", según asignación presupuestal 2024.

06. DESCRIPCIÓN DE LA ADQUISICIÓN:

III. DESCRIPCION DE LA ADQUISICION:					
DESCRIPCION DEL BIEN		U/M	T.C.	ESP. GASTO	CANTIDAD
N°	DESCRIPCION				
GASTO: COSTO DIRECTO-BIEN					
1	ADQUISICION DE BASURERO DE FIBRA DE VIDRIO	und	C.D.	2.6.2.2.2.4	79.00

07. CARACTERISTICAS Y CONDICIONES

7.1. DE LAS NORMAS APLICABLES

Normas Nacionales

- LEY 29783 ley de seguridad y salud en el trabajo
- D.S. 019-2011 Reglamento de seguridad durante la construcción
- RNE G-050, E-090
- NTP 350.400 PRODUCTOS DE ACERO. Acero al carbono estructural.

Normas Internacionales:

- ASTM A-500 Engloba a los tubos circulares y Perfiles HSS rectangulares y cuadrados.
- UNE-EN ISO 9606-1 Cualificación de soldadores
- UNE-EN ISO-12944 Pinturas y Barnices. Protección de Estructuras de Acero frente a la Corrosión mediante Sistemas de Pinturas Protectores

NOTA. LOS MATERIALES SERÁN ABASTECIDO POR PARTE DEL PROVEEDOR Y DEBERÁN SER DE BUENA CALIDAD.

7.2. DE LA ESTRUCTURA METÁLICA DE LOS BASURERO DE FIBRA DE VIDRIO

PROPIEDADES MECÁNICAS

NORMA TECNICA	PROPIEDADES MECANICAS		
DEL TUBO GALVANIZADO	F (Mpa)	R (Mpa)	A
ASTM A 500/A 500M	400 min	290 min	23 %min



GOBIERNO REGIONAL MOQUEGUA
SUB REGIÓN ILO
Ing. Rubén H. Quispe Zapata
ING. CIVIL CIP 169714
Residente de Obra



PROPIEDADES QUÍMICAS

SEGÚN NORMA TECNICA DEL TUBO GALVANIZADO ASTM A 500 GRADO B

QUIMICA (%)	PROPIEDADES QUIMICAS	
	ASTM A500	
	GRADO B	
	Análisis de producto	
Carbón	0.30 máx.	
Manganeso	1.40 máx.	
Fosforo	0.045 máx.	
Azufre	0.045 máx.	
Cobre	0.18 minutos	

*Por cada reducción de 0.01 punto porcentual por debajo del máximo especificado para el carbono, se permite un aumento de 0.06 punto porcentual por encima del máximo especificado para el manganeso, hasta un máximo de 1.50 % por análisis de calor y 1.60% por análisis de producto.

7.3. DE LA CONFECCION DE LA CARPINTERÍA METÁLICA

- El proveedor o contratista deberá de preparar los BASURERO DE FIBRA de vidrio (a todo costo) de acuerdo a lo que indica en los planos (ver plano DE-EX-26: plano de detalles de basurero).
- La adquisición de 79 unidades de BASURERO DE FIBRA DE VIDRIO, el cual cada unidad consta de 02 depósitos cilíndricos en fibra de vidrio unidos por tubos de fierro galvanizado, de acuerdo a lo que indica en los planos que se adjunta.
- El ingeniero de Calidad y/o especialista de nuestra entidad podrá supervisar el proceso de fabricación para la verificación dimensional de las materiales in situ y verificación de los controles de calidad.
- La calidad del material y la mano de obra deberá ser de primera, por lo cual el material será de acuerdo a las especificaciones técnicas y planos adjuntos para realizar este tipo de trabajos, si los materiales tienen desperfectos como rajaduras, abolladuras, oxidadas o cualquier otro tipo de desperfecto se rechazarán hasta que el proveedor cumpla con trabajar con materiales de primera calidad al igual que la mano de obra para la presente contratación.
- El proveedor deberá habilitar tubos de fierro galvanizado circular $\varnothing 2" \times 2.5$ mm., los cuales deberán servir de soporte para el depósito cilíndrico de fibra vidrio (el cual será suministrado por el proveedor).
- El depósito cilíndrico deberá ser fabricado en fibra de vidrio de 4 mm de espesor, tener un buen acabado liso y pintado al color que se indica en los planos adjuntos.
- Deberá estar con todos sus implementos de conexión y anclarlos a los parantes verticales de fierro galvanizado Circular $\varnothing 2" \times 2.5$ mm. como indica en los planos adjuntos.
- El orificio del depósito cilíndrico de acuerdo a planos y un agujero interno para drenaje de agua.
- El color se definirá en coordinación con el Residente de obra (ver plano DE-EX-26: plano de detalles de basurero).
- Todos los tachos de basura deberán tener el Logo (el diseño en coordinación con el Residente de obra), el cual debe estar centrado y pintado.



7.4. DE LA SOLDADURA

La soldadura será de arco eléctrico y/o alambre tubular. El material de los electrodos será del tipo E 70XX (18) Electrodo 3/32, con una resistencia mínima a la tensión (Fu) de 4,200 kg/cm² y 4,900 kg/cm² respectivamente. El material de soldadura deberá cumplir con los requerimientos prescritos en las Normas AWS A5.1 ó AWS A5.17 de la American Welding Society, dependiendo de si la soldadura se efectúa por el método de arco metálico protegido ó por el método de arco sumergido, respectivamente.

- Todas las uniones soldadas deberán ser esmeriladas hasta obtener un buen acabado. Se deberá dar el acabado a la soldadura, la colocación de base epoxica y la pintura esmalte, según planos.
- Los cordones de las uniones de las soldaduras deben de ser con cordones continuos uniforme y parejo sin porosidad.



7.5 DE LA PINTURA (CARPINTERIA METALICA)

- El trabajo consiste en el suministro, almacenamiento, transporte y aplicación de base epoxica y pintura esmalte sobre los tubos y pernos habilitados.
- Tener en cuenta que el suministro de materiales para esta actividad es bajo responsabilidad de la contratista.



PROCEDIMIENTOS DE EJECUCIÓN

LIMPIEZA PREVIA

Eliminar mediante herramientas mecánicas: escoria y rebabas de soldadura, así mismo si se encuentran filos cortantes deben ser redondeados.

Si las superficies de acero se encuentran contaminadas con grasa y/o aceite, estas deben ser lavadas con agua y detergente industrial y luego enjuagado con agua potable según Norma SSPC-SP1.

SSPC-SP1: Limpieza con Solventes: Eliminar grasas, aceites, lubricantes de corte y toda otra presencia de material soluble de la superficie de acero utilizando para estos efectos algunos de los siguientes métodos: escobillas o trapos limpios embebidos en solventes, pulverización de solventes clorados, detergentes alcalinos, etc. Esta limpieza se considera previa a todo tipo, ya no deben existir grasas o aceites sobre la superficie que se protegerá.

LIMPIEZA ESPECIFICADA

SSPC-SP5: Limpieza mediante Chorro Abrasivo a Metal Blanco: Limpieza que se logra haciendo impactar una partícula abrasiva sobre la superficie, que al chocar desprende las partículas extrañas a la base dejando una huella en la zona de impacto.

El grado de metal blanco consiste en una limpieza de manera tal que la superficie se apreciará de un color gris blanco uniforme y metálico.

Ing. Ruben H. Quispe Zapata
ING. CIVIL CIP 159714
Residente de Obra



Requisitos y aspectos generales en limpieza con chorro abrasivo en superficies de Acero.

- Antes de los trabajos de chorreado abrasivo se deberá evaluar la calidad del aire comprimido según la Norma ASTM D 4285.
- Para análisis de la calidad del abrasivo, si es arena o escoria se le deberá realizar análisis de cloruros, para superficies expuestas al ambiente se recomienda que el abrasivo tenga una concentración de cloruros menor a 100 ppm y para superficies que estarán inmersas menor a 40 ppm.
- Si el abrasivo a usarse es Granalla se debe realizar la prueba de evaluación, según la norma SSPC- AB2.
- Verificar el diámetro de boquilla y la presión a la salida de la boquilla.
- Realizar la preparación de superficie con chorro abrasivo cumpliendo con la Norma especificada para cada sistema de pintura.
- Al término del chorreado abrasivo, se debe limpiar con aire comprimido para eliminar todos los restos de abrasivo utilizado en la preparación de la superficie.
- Se recomienda que las personas que realizan esta labor cuenten con guantes de cuero y epp correspondientes a fin de evitar la contaminación con sudor.

PREPARACIÓN DE PINTURA

SOBRE LA APLICACIÓN DE BASE EPOXICA Y LA PINTURA ESMALTE PARA ACABADO SOBRE LA ESTRUCTURA

- El trabajo consiste en el suministro, almacenamiento, transporte y aplicación de pintura sobre la carpintería metálica.
- Después de la limpieza realizada indicada líneas arriba, se procede a la aplicación de base epoxica (6 mills) y finalmente se aplicará la pintura esmalte para acabado (2 mills) con los equipos mencionados.

a) PROTECCIÓN CON BASE EPOXICA

- ACABADO: Semi-Brillante
 - TIPO DE ACABADO: Mate
 - TIPO DE PRODUCTO: Base
 - RESISTENCIA AL MOHO: Si
 - RESISTENCIA A LOS SOLVENTES: Si
 - RESISTENCIA A LA HUMEDAD: Si
 - TIEMPO DE SECADO: 2 h
 - MÉTODO DE APLICACIÓN: Pistola convencional o airless, brocha o rodillo.
- Se realizará el siguiente procedimiento de aplicación
1. Verificación de la disposición de todos los componentes.
 2. Homogenización de cada componente por separado previo a la mezcla. Usando un agitador neumático o eléctrico a prueba de explosión.
 3. Verter la resina en un envase limpio y posteriormente el catalizador.
 4. Realizar la mezcla total de los dos componentes usando un agitador.
 5. Agregar un máximo de 1/8 de galón del diluyente epoxica por galón de recubrimiento preparado y agitando la mezcla otra vez.
 6. Aplicar el recubrimiento en pasadas uniformes, traslapando al 50% de cada pasada.
 7. Aplicar el recubrimiento preparado antes de sobrepasar el tiempo de vida útil.
 8. Condiciones de aplicación:

TEMPERATURA	MÍNIMA	MAXIMA
DE LA SUPERFICIE	6° C	49° C
DEL AMBIENTE	-18° C	49° C
HUMEDAD RELATIVA	85%	

La temperatura de la superficie debe ser 3°c mayor que el punto de rocío.

9. Es espesor a obtener deberá ser de **6 mills** (Conseguida a 2 Manos)

b) PROTECCION CON PINTURA ESMALTE DE ACABADO

- ACABADO: Brillante
- COLOR: Aluminio
- MÉTODO DE APLICACIÓN: Pistola convencional o airless, brocha o rodillo.
- DILUYENTE: Thinner Acrílico
- USOS Y RECOMENDACIONES: Para interiores y exteriores, sobre superficies de metal, madera, mantenimiento de maquinarias, muebles, yeso, concreto, que se deseen recubrir con un acabado brillante.
- TIEMPO DE SECADO:
 - Tacto: 4-6 horas
 - Duro: 24 horas
 - Repintado: 12 horas
- Es espesor a obtener deberá ser de **2 mills** (Conseguida a 2 Manos)

- EL PROVEEDOR ANTES Y DURANTE LA APLICACIÓN DE LA PINTURA DEBERÁ DE COORDINAR CON EL RESIDENTE

7.6. DEL CONTROL DE CALIDAD

- ✓ La confección será inspeccionada por el personal calificado de la institución contratante, en cada etapa del proceso de fabricación (corte, soldadura, pintura, etc.) para realizar el control de calidad de los materiales utilizados y que cumplan con las especificaciones técnicas señaladas.
- ✓ Antes del pintado y/o acabado final, el proveedor deberá de avisar al Residente de obra para su revisión en el lugar de fabricación para su inspección.
- ✓ Si los BASURERO DE FIBRA de vidrio inspeccionadas no se ajustan a las especificaciones, el Residente podrá rechazarla y el proveedor deberá subsanar, sin cargo para la institución que los solicita, reemplazarlos o hacerles todas las subsanaciones necesarias para que ellos cumplan con las especificaciones.
- ✓ Si la colocación de la carpintería metálica no se encuentra 100% operativas, el proveedor deberá de levantar dichas observaciones a su costo, y entregar el producto de la mejor calidad.
- ✓ Se Inspeccionará la calidad de la soldadura
- ✓ El proveedor deberá de facilitar el aparato de medidor de espesor de pintura para la inspección que realizará por residencia e inspector de obra.
- ✓ El proveedor deberá presentar un dossier de fabricación de calidad donde se adjunten, los certificados de calidad de los resultados de la composición físico químico del acero para tubos, y los certificados de medición de los espesores de las pinturas y certificados de calidad de las pinturas usadas

7.7. DEL TRANSPORTE

- ✓ El proveedor deberá contar con sus propios estibadores para la descarga en la obra. Según indicación del residente para su ubicación.
- ✓ El proveedor deberá contar con su propia movilidad para su entrega en almacén de obra.
- ✓ Todos los bienes a ofertar deberán de estar en óptimas condiciones, con los accesorios necesarios para su utilización.
- ✓ Respecto a seguridad, el contratista deberá de contar para todo el personal con el equipo de protección personal básica (EPP) para el manipuleo y la descarga en el lugar donde se indique.
- ✓ El proveedor para el embalaje colocará cartón corrugado entre las partes para evitar el rozamiento y deberá existir una sujeción en todo el mobiliario metálico (cinta de embalaje, rafia, suncho, etc.), la que dará firmeza al paquete. Finalmente, será recubierto con cartón corrugado y una cobertura plástica transparente para impermeabilizarlo.

08. CONDICIONES DEL BIEN

- Todos los bienes serán de material según las especificaciones técnicas, pudiéndose mejorar estas, sin que ello represente incremento en el precio.
- Todos los bienes tendrán un buen acabado.
- Los postores del bien ofertado deberán acreditar que son proveedores de este rubro, para garantizar su adquisición.
- Si se encuentra materiales en mal estado o que no cumplan con las especificaciones requeridas especificadas será rechazado.
- No se aceptarán materiales con fallas o daños como: golpes, rayones, abolladuras, manchas, humedecimiento, etc.
- El costo incluye I.G.V., transporte, carga, descarga y todos los gastos, hasta la entrega en el almacén de obra

09. ACEPTACIÓN DEL PRODUCTO

- Las estructuras de los BASURERO DE FIBRA de vidrio deberán estar lijadas, esmeriladas y sin ninguna clase de escoria y
- La soldadura no deberá presentar porosidad.
- La junta de soldadura debe estar libre de cortes irregulares, escorias, grasa, aceite y/o suciedad.
- Los elementos deben estar de acuerdo a los detalles del presente término de referencia y planos adjuntos.
- No se aceptarán piezas que tengan porosidad, cavidades, cangrejas, abombados, ampollas, grietas ni huellas de laminación.
- El pintado deberá ser parejo y uniforme con un buen acabado tanto para la estructura como para los tachos de fibra de vidrio, de lo contrario será rechazado.
- Presentación de toda la documentación solicitada respecto a control de calidad ítem 7.6.

10. TRANSPORTE Y SEGUROS

- El proveedor deberá contar con sus propios estibadores para la descarga en la obra. Según indicación del residente para su ubicación.
- El proveedor deberá contar con su propia movilidad para su entrega en almacén de obra.
- Respecto a seguridad, el contratista deberá de contar para todo el personal con el equipo de protección personal básica (EPP) para el manipuleo y la descarga en el lugar donde se indique.

11. LUGAR DE ENTREGA:

UBICACIÓN GEOGRÁFICA:

LA ENTREGA SERÁ EN EL ALMACÉN DE LA OBRA: "MEJORAMIENTO DEL SERVICIO DE EDUCACION SUPERIOR TECNOLÓGICA DEL I.E.S.T.P. LUIS E. VALCARCEL, DISTRITO DE ILO - PROVINCIA DE ILO - DEPARTAMENTO DE MOQUEGUA "

DIRECCIÓN	SECTOR	REGION - DEPARTAMENTO	PROVINCIA - DISTRITO
CARRETERA PANAMERICANA SUR KM. 2.5	PAMPA INALAMBRICA	MOQUEGUA	ILO-ILO

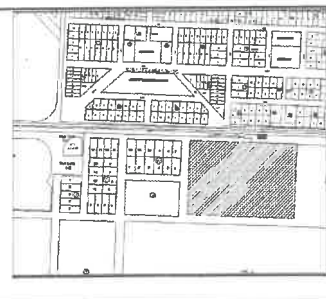

13. PLAZO DE ENTREGA: 30 D.C.

El plazo de entrega será como máximo TREINTA (30 días calendarios) días contado a partir del día siguiente de notificada la orden de compra.
En caso de incumplimiento se aplicará las penalidades del ítem 18 .de acuerdo a la ley de contrataciones con el estado.



Ing. Rubén H. Quispe Zapata
ING. CIVIL CIP 149714
Residente de Obra



14. GARANTIA COMERCIAL DEL BIEN:

- ❖ El contratista deberá brindar una garantía de 01 año contados a partir del día siguiente de emitida la conformidad, para garantizar y corregir las posibles fallas del Producto.
- ❖ Carta de garantía del contratista por el bien entregado.
- ❖ El contratista deberá garantizar que los bienes lleguen en perfectas condiciones y en el plazo establecido, los mismos que serán de óptima calidad.
- ❖ El contratista deberá garantizar la calidad de los bienes solicitados, mediante certificados de calidad y fichas técnicas correspondientes.
- ❖ El contratista deberá garantizar la entrega total de los bienes, más no se aceptará de otro tipo, ya que en la recepción de la misma se revisará según indique las especificaciones técnicas, en el caso que no corresponda según las E.T. el contratista deberá de cambiar por la solicitada.
- ❖ La entidad solicitante comunicará por escrito al contratista cualquier reclamo con cargo a esta garantía; al recibir la notificación el contratista reemplazará el bien defectuoso por un nuevo bien.
- ❖ El tiempo que demorará en reemplazarlo con un equipo nuevo será de 24 hrs. Los gastos en que incurra el contratista correrán por su cuenta.

15. SUPERVISION Y CONFORMIDAD DEL BIEN

- ❖ La recepción del bien la realizará el almacenero de obra en coordinación del almacén central en presencia del Residente Obra, Inspector de Obra, asimismo para la conformidad se realizará previo V° B° y/o firma del Residente, Inspector de Obra y almacenero de Obra.

16. FORMA DE PAGO:

La Entidad realizará el pago del bien a favor del contratista en forma TOTAL, la Residencia tramitará el pago, previa firma y sello de la Guía de Remisión, la cual estará avalada por la firma y sello del Inspector y el visto bueno del almacenero.

Para efectos del pago de las contraprestaciones ejecutadas por el contratista, la Entidad debe contar con la siguiente documentación:

- Comprobante de pago: factura
- Guías de remisión.
- Carta de entrega del bien.
- Carta de garantía por parte del contratista por 01 año.
- Fichas técnicas del bien.
- Dossier de fabricación de calidad donde se adjunten, los certificados de calidad de los resultados de la composición físico químico del acero para tubos, y los certificados de medición de los espesores de las pinturas usadas.

17. PERFIL DEL PROVEEDOR.

- ❖ Persona natural o jurídica.
- ❖ Deberá contar con RUC activo y habilitado
- ❖ Deberán contar con una cuenta en un banco del sistema nacional bancario donde se abonará el total del monto ejecutado, para lo cual deberá indicar el número de abono directo en cuenta (CCI).
- ❖ El proveedor debe contar con inscripción vigente en el registro nacional de proveedores (RNP).
- ❖ Deberá contar con experiencia en el rubro y/o similares mediante facturación.

18. PENALIDADES

En aplicación del artículo 161 y 162 del reglamento de la Ley de Contrataciones del Estado vigente, en caso de retraso injustificado del contratista en la ejecución de las prestaciones objeto del contrato, la entidad le aplica automáticamente una penalidad por mora por cada día de atraso. La penalidad se aplica automáticamente y se calcula de acuerdo a la siguiente fórmula:

Penalidad diaria = $0.10 \times \text{monto vigente}$

F x plazo vigente en días

Donde F tiene el siguiente valor:

F = 0.25 para plazos mayores a sesenta (60) días o;

F = 0.40 para plazos menores o iguales a sesenta (60) días.

Tanto el monto como el plazo se refieren, según corresponda, al monto vigente del contrato, o en caso que estos involucraran obligaciones de ejecución periódica o entregas parciales, a la prestación individual que fuera materia de retraso.

19 RESPONSABILIDAD POR VICIOS OCULTOS:

El plazo máximo de responsabilidad del contratista es de 01 año contado a partir de la conformidad otorgada por LA ENTIDAD.

20. SISTEMA DE CONTRATACIÓN

A suma alzada.



GOBIERNO REGIONAL
MOQUEGUA
SUB REGION ILO - U.E. 003
Ing. Rubén H. Quispe Zapata
ING. CIVIL CIP 159714
Residente de Obra

21. AFECTACIÓN PRESUPUESTAL

❖ Meta Presupuestal	076 MEJORAR Y EQUIPAR CENTROS EDUCATIVOS "MEJORAMIENTO DEL SERVICIO DE EDUCACIÓN SUPERIOR TECNOLÓGICA DEL I.E.S.T.P LUIS E. VALCÁRCEL, DISTRITO DE ILO - PROVINCIA DE ILO - DEPARTAMENTO DE MOQUEGUA"
❖ Fuente de financiamiento	3. RECURSOS POR OPERACIONES OFICIALES DE CRÉDITO
❖ Rubro	19. RECURSOS POR OPERACIONES OFICIALES DE CRÉDITO
❖ Tipo de Recurso	8. SUB CUENTA – BONOS – TRASPASO DE RECURSOS
❖ Tipo de Costo	COSTO DIRECTO
❖ Especifica de Gasto	26.22.24 – COSTO DE CONSTRUCCIÓN POR ADMINISTRACIÓN DIRECTA - BIENES

22. REQUISITOS DE CALIFICACIÓN

A.	EXPERIENCIA DEL POSTOR EN LA ESPECIALIDAD
	<p>Requisitos: El postor debe acreditar un monto facturado acumulado equivalente a S/. 158,00.00 (ciento cincuenta y ocho mil con 00/100 soles), por la venta de bienes iguales o similares al objeto de la convocatoria, durante los ocho (8) años anteriores a la fecha de la presentación de ofertas que se computarán desde la fecha de la conformidad o emisión del comprobante de pago, según corresponda.</p> <p>En el caso de postores que declaren en el Anexo tener la condición de micro y pequeña empresa, se acredita una experiencia de S/ 16,912.52 (Dieciséis mil novecientos doce con 52/100 Soles), por la venta de bienes iguales o similares al objeto de la convocatoria, durante los ocho (8) años anteriores a la fecha de la presentación de ofertas que se computarán desde la fecha de la conformidad o emisión del comprobante de pago, según corresponda. En el caso de consorcios, todos los integrantes deben contar con la condición de micro y pequeña empresa.</p> <p>Se consideran bienes similares a los siguientes: VENTA DE BASUREROS CON O SIN ACCESORIOS EN SUS DIVERSAS MATERIALES DE FABRICACIÓN, Y/O CILINDROS DE RESIDUOS CON O SIN ACCESORIOS EN SUS DIVERSAS MATERIALES DE FABRICACIÓN</p> <p>Acreditación: La experiencia del postor en la especialidad se acreditará con copia simple de (i) contratos u órdenes de compra, y su respectiva conformidad o constancia de prestación; o (ii) comprobantes de pago cuya cancelación se acredite documental y fehacientemente, con voucher de depósito, nota de abono, reporte de estado de cuenta, cualquier otro documento emitido por Entidad del sistema financiero que acredite el abono o mediante cancelación en el mismo comprobante de pago¹, correspondientes a un máximo de veinte (20) contrataciones.</p> <p>En caso los postores presenten varios comprobantes de pago para acreditar una sola contratación, se debe acreditar que corresponden a dicha contratación; de lo contrario, se asumirá que los comprobantes acreditan contrataciones independientes, en cuyo caso solo se considerará, para la evaluación, las veinte (20) primeras contrataciones indicadas en el Anexo referido a la Experiencia del Postor en la Especialidad.</p> <p>En el caso de suministro, solo se considera como experiencia la parte del contrato que haya sido ejecutada durante los ocho (8) años anteriores a la fecha de presentación de ofertas, debiendo adjuntarse copia de las conformidades correspondientes a tal parte o los respectivos comprobantes de pago cancelados.</p> <p>En los casos que se acredite experiencia adquirida en consorcio, debe presentarse la promesa de consorcio o el contrato de consorcio del cual se desprenda fehacientemente el porcentaje de las obligaciones que se asumió en el contrato presentado; de lo contrario, no se computará la experiencia proveniente de dicho contrato.</p> <p>Asimismo, cuando se presenten contratos derivados de procesos de selección convocados antes del 20.09.2012, la calificación se ceñirá al método descrito en la Directiva "Participación de Proveedores en Consorcio en las Contrataciones del Estado", debiendo presumirse que el porcentaje de las obligaciones equivale al porcentaje de participación de la promesa de consorcio o del contrato de consorcio. En caso que en dichos documentos no se consigne el porcentaje de participación se presumirá que las obligaciones se ejecutaron en partes iguales.</p> <p>Si el titular de la experiencia no es el postor, consignar si dicha experiencia corresponde a la matriz en caso que el postor sea sucursal, o fue transmitida por reorganización societaria, debiendo acompañar la documentación sustentatoria correspondiente.</p> <p>Si el postor acredita experiencia de otra persona jurídica como consecuencia de una reorganización societaria, debe presentar adicionalmente el Anexo.</p>

Cabe precisar que, de acuerdo con la **Resolución N° 0065-2018-TCE-S1 del Tribunal de Contrataciones del Estado:**

"... el solo sello de cancelado en el comprobante, cuando ha sido colocado por el propio postor, no puede ser considerado como una acreditación que produzca fehaciencia en relación a que se encuentra cancelado. Admitir ello equivaldría a considerar como válida la sola declaración del postor afirmando que el comprobante de pago ha sido cancelado"

"Situación diferente se suscita ante el sello colocado por el cliente del postor [sea utilizando el término "cancelado" o "pagado"] supuesto en el cual sí se contaría con la declaración de un tercero que brinde certeza, ante la cual debiera reconocerse la validez de la experiencia".

Cuando en los contratos, órdenes de compra o comprobantes de pago el monto facturado se encuentre expresado en moneda extranjera, debe indicarse el tipo de cambio venta publicado por la Superintendencia de Banca, Seguros y AFP correspondiente a la fecha de suscripción del contrato, de emisión de la orden de compra o de cancelación del comprobante de pago, según corresponda.

Sin perjuicio de lo anterior, los postores deben llenar y presentar el **Anexo.** referido a la Experiencia del Postor en la Especialidad.

Importante

En el caso de consorcios, solo se considera la experiencia de aquellos integrantes que se hayan comprometido, según la promesa de consorcio, a ejecutar el objeto materia de la convocatoria, conforme a la Directiva "Participación de Proveedores en Consorcio en las Contrataciones del Estado".



GOBIERNO REGIONAL
MOQUEGUA
SUB REGION ILO - U.E. 003

Ing. Rubén H. Quispe Zapata
ING. CIVIL CIP 169714
Residente de Obra



ESC. 1/20

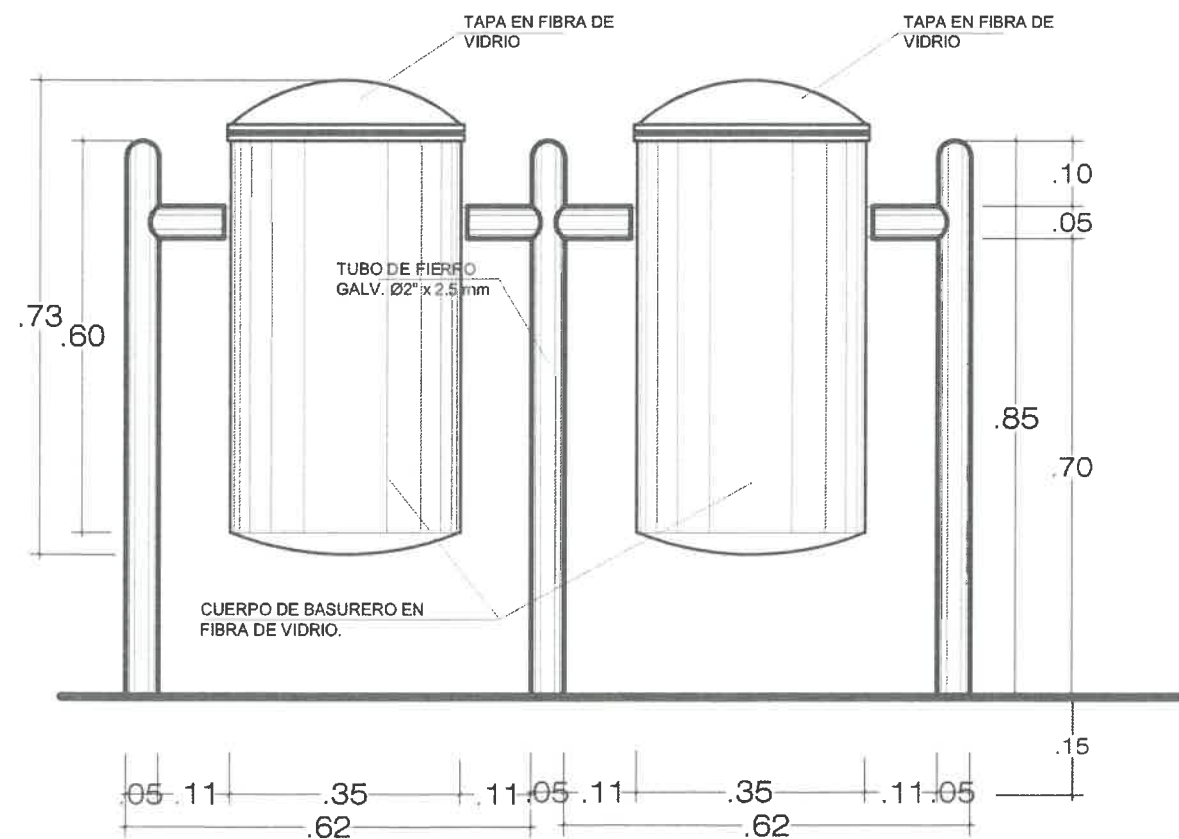

ESC. 1/20

ESC. 1/20

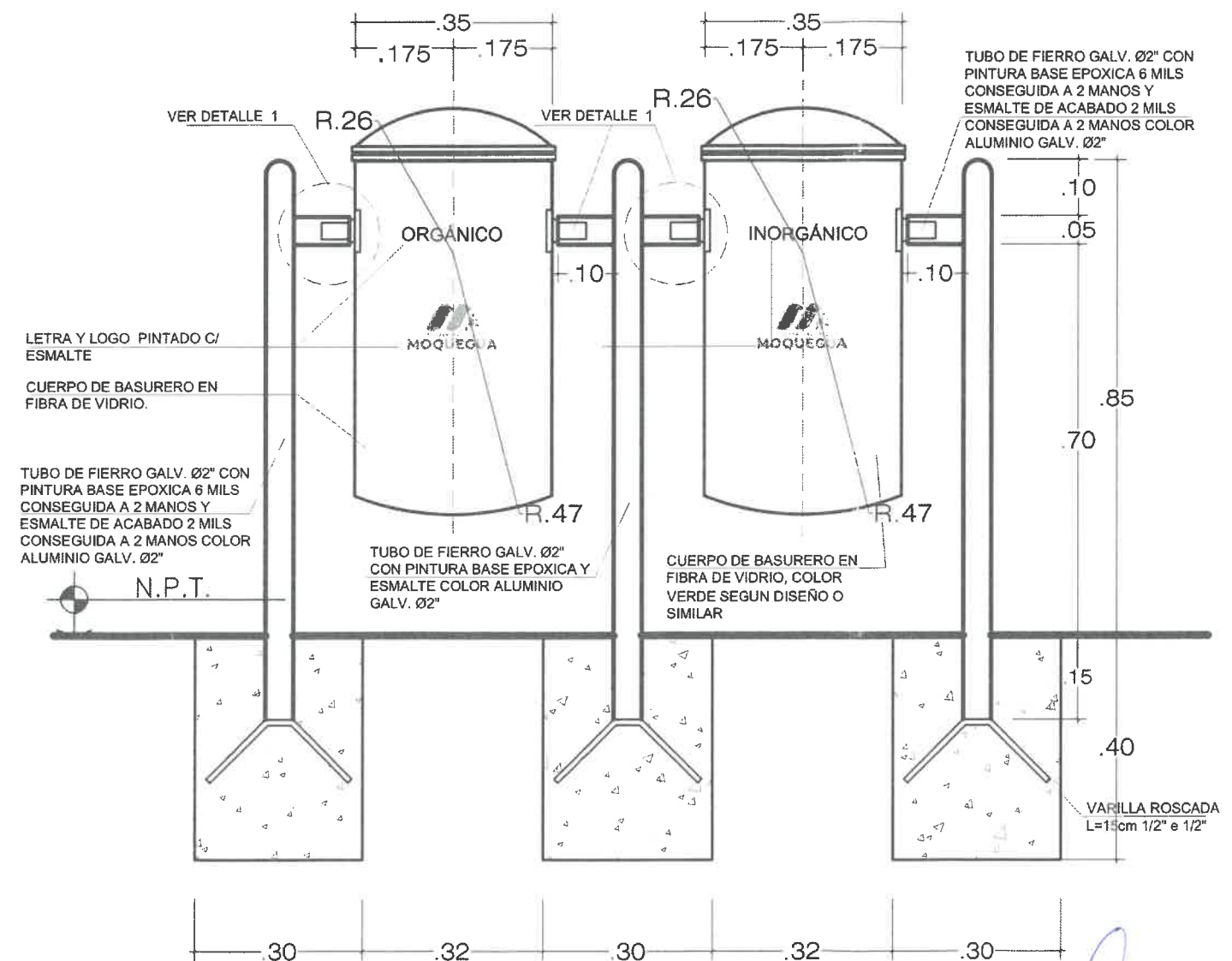

ESC. 1/20

GOBIERNO REGIONAL
MOQUEGUA
SUB REGION ILO U.E. 003

Ing. Rubén H. Quispe Zúñiga
INC
Residente de Obra



GOBIERNO REGIONAL DE MOQUEGUA
SUBREGIÓN DE DESARROLLO ILO
SUB GERENCIA DE INFRAESTRUCTURA
OFICINA DE FORMULACIÓN DE PROYECTOS

PROYECTO:

"MEJORAMIENTO DE SERVICIO DE EDUCACION SUPERIOR TECNOLÓGICA DEL I.E.S.T.P. LUIS E. VALCARCEL, DISTRITO DE ILO - PROVINCIA DE ILO - DEPARTAMENTO DE MOQUEGUA" CON CUI 2476202

ESPECIALIDAD:

ARQUITECTURA

PLANO:

DETALLE DE
BASURERO

ESCALA:

INDICADA JULIO 2024

RESPONSABLE:

**OFICINA DE
FORMULACION DE
PROYECTOS**

LAMINA:

DE-EX-26

DETALLE DE BASURERO

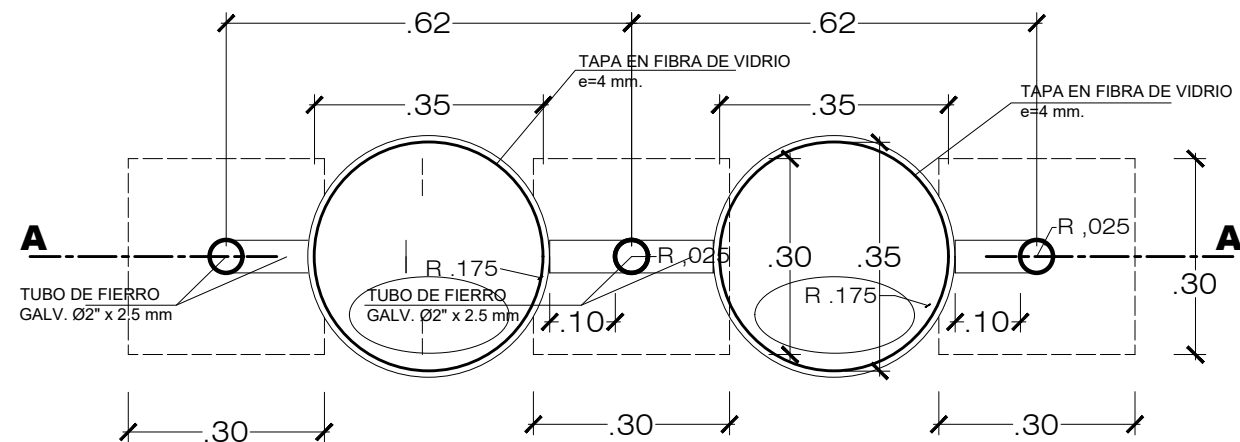

PLANTA BASURERO

ESC. 1/20

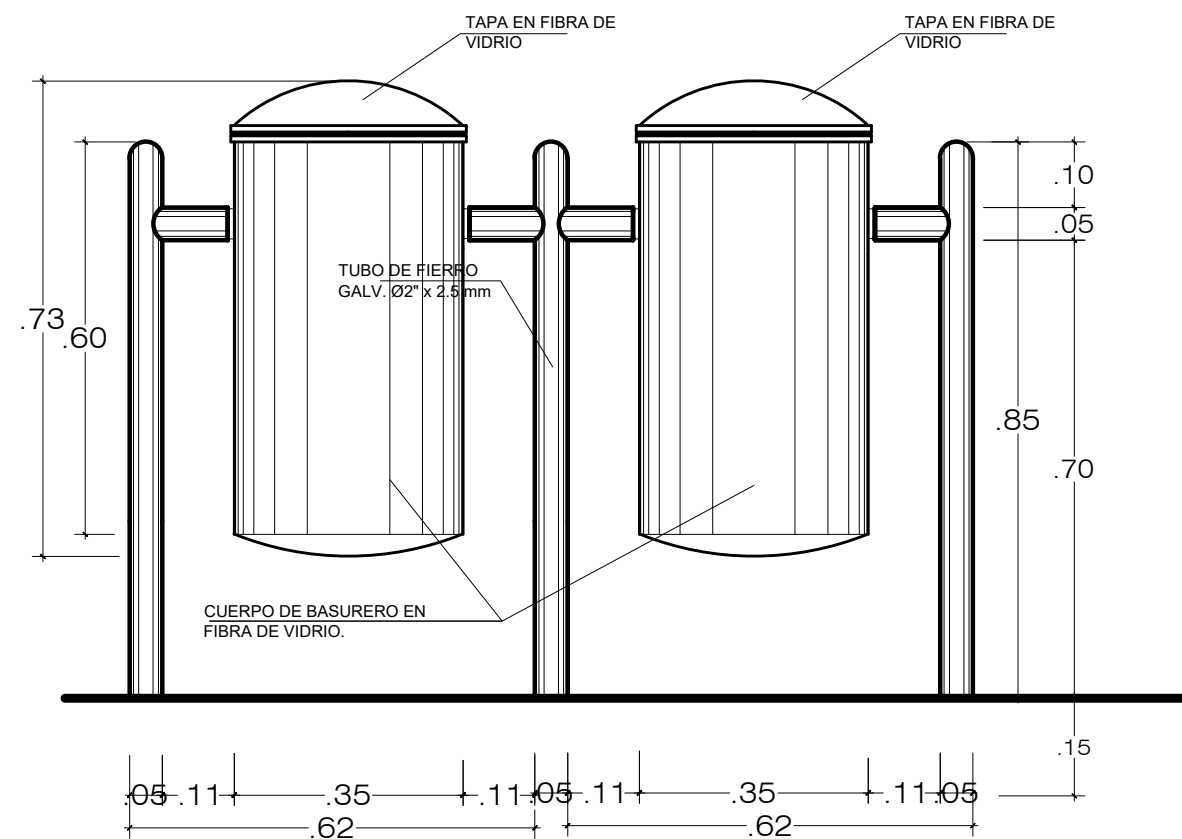

ELEVACION BASURERO

ESC. 1/20

ELEVACION BASURERO

ESC. 1/20

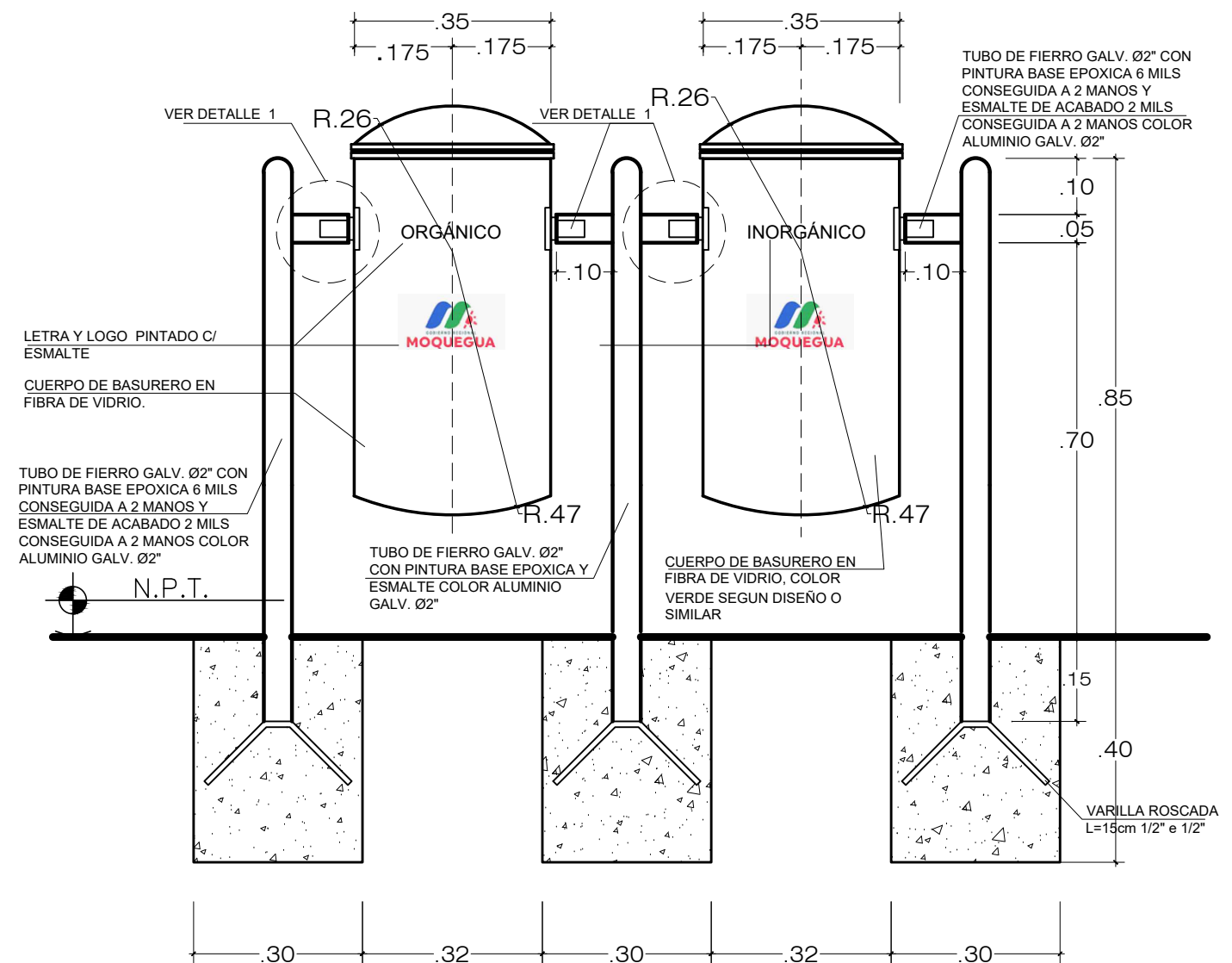

SECCION A -A

ESC. 1/20