

# ***BASES ESTÁNDAR DE CONCURSO PÚBLICO PARA LA CONTRATACIÓN DE SERVICIOS EN GENERAL***

*Aprobado mediante Directiva N° 001-2019-OSCE/CD*



***SUB DIRECCIÓN DE NORMATIVIDAD – DIRECCIÓN TÉCNICO NORMATIVA***  
***ORGANISMO SUPERVISOR DE LAS CONTRATACIONES DEL ESTADO - OSCE***

**SIMBOLOGÍA UTILIZADA:**

N°	Símbolo	Descripción
1	[ABC] / [.....]	La información solicitada dentro de los corchetes sombreados debe ser completada por la Entidad durante la elaboración de las bases.
2	[ABC] / [.....]	Es una indicación, o información que deberá ser completada por la Entidad con posterioridad al otorgamiento de la buena pro para el caso específico de la elaboración de la PROFORMA DEL CONTRATO; o por los proveedores, en el caso de los ANEXOS de la oferta.
3	<div> <div>Importante</div> <ul style="list-style-type: none"> <li>• Abc</li> </ul> </div>	Se refiere a consideraciones importantes a tener en cuenta por el comité de selección y por los proveedores.
4	<div> <div>Advertencia</div> <ul style="list-style-type: none"> <li>• Abc</li> </ul> </div>	Se refiere a advertencias a tener en cuenta por el comité de selección y por los proveedores.
5	<div> <div>Importante para la Entidad</div> <ul style="list-style-type: none"> <li>• Xyz</li> </ul> </div>	Se refiere a consideraciones importantes a tener en cuenta por el comité de selección y deben ser eliminadas una vez culminada la elaboración de las bases.

**CARACTERÍSTICAS DEL DOCUMENTO:**

Las bases estándar deben ser elaboradas en formato WORD, y deben tener las siguientes características:

N°	Características	Parámetros
1	Márgenes	Superior : 2.5 cm      Inferior: 2.5 cm Izquierda: 2.5 cm      Derecha: 2.5 cm
2	Fuente	Arial
3	Estilo de Fuente	Normal: Para el contenido en general Cursiva: Para el encabezado y pie de página Para las Consideraciones importantes (Ítem 3 del cuadro anterior)
4	Color de Fuente	Automático: Para el contenido en general Azul : Para las Consideraciones importantes (Ítem 3 del cuadro anterior)
5	Tamaño de Letra	16 : Para las dos primeras hojas de las Secciones General y Específica 11 : Para el nombre de los Capítulos. 10 : Para el cuerpo del documento en general 9 : Para el encabezado y pie de página Para el contenido de los cuadros, pudiendo variar, según la necesidad 8 : Para las Notas al pie
6	Alineación	Justificada: Para el contenido en general y notas al pie. Centrada : Para la primera página, los títulos de las Secciones y nombres de los Capítulos)
7	Interlineado	Sencillo
8	Espaciado	Anterior : 0 Posterior : 0
9	Subrayado	Para los nombres de las Secciones y para resaltar o hacer hincapié en algún concepto

**INSTRUCCIONES DE USO:**

- Una vez registrada la información solicitada dentro de los corchetes sombreados en gris, el texto deberá quedar en letra tamaño 10, con estilo normal, sin formato de negrita y sin sombrear.
- La nota **IMPORTANTE** no puede ser modificada ni eliminada en la Sección General. En el caso de la Sección Específica debe seguirse la instrucción que se indica en dicha nota.

Elaboradas en enero de 2019

Modificadas en junio 2019, diciembre de 2019, julio 2020, julio y diciembre 2021, junio y octubre de 2022

# **UNIVERSIDAD NACIONAL DE SAN ANTONIO ABAD DEL CUSCO**



## **BASES ESTÁNDAR DE CONCURSO PÚBLICO PARA LA CONTRATACIÓN DE SERVICIOS EN GENERAL**

**CONCURSO PÚBLICO N°  
15-2024-UNSAAC**

**CONTRATACIÓN DE SERVICIO DE  
MANTENIMIENTO A TODO COSTO DE LA INSTITUCIÓN  
EDUCATIVA MIXTA DE APLICACIÓN FORTUNATO L.  
HERRERA - UNSAAC**

**CUSCO-2024**

## DEBER DE COLABORACIÓN

La Entidad y todo proveedor que se someta a las presentes Bases, sea como participante, postor y/o contratista, deben conducir su actuación conforme a los principios previstos en la Ley de Contrataciones del Estado.

En este contexto, se encuentran obligados a prestar su colaboración al OSCE y a la Secretaría Técnica de la Comisión de Defensa de la Libre Competencia del INDECOPI, en todo momento según corresponda a sus competencias, a fin de comunicar presuntos casos de fraude, colusión y corrupción por parte de los funcionarios y servidores de la Entidad, así como los proveedores y demás actores que participan en el proceso de contratación.

De igual forma, deben poner en conocimiento del OSCE y a la Secretaría Técnica de la Comisión de Defensa de la Libre Competencia del INDECOPI los indicios de conductas anticompetitivas que se presenten durante el proceso de contratación, en los términos del Decreto Legislativo N° 1034, "Ley de Represión de Conductas Anticompetitivas", o norma que la sustituya, así como las demás normas de la materia.

La Entidad y todo proveedor que se someta a las presentes Bases, sea como participante, postor y/o contratista del proceso de contratación deben permitir al OSCE o a la Secretaría Técnica de la Comisión de Defensa de la Libre Competencia del INDECOPI el acceso a la información referida a las contrataciones del Estado que sea requerida, prestar testimonio o absolución de posiciones que se requieran, entre otras formas de colaboración.

## **SECCIÓN GENERAL**

### **DISPOSICIONES COMUNES DEL PROCEDIMIENTO DE SELECCIÓN**

(ESTA SECCIÓN NO DEBE SER MODIFICADA EN NINGÚN EXTREMO, BAJO SANCIÓN DE NULIDAD)

## CAPÍTULO I ETAPAS DEL PROCEDIMIENTO DE SELECCIÓN

### 1.1. REFERENCIAS

Cuando en el presente documento se mencione la palabra Ley, se entiende que se está haciendo referencia a la Ley N° 30225, Ley de Contrataciones del Estado, y cuando se mencione la palabra Reglamento, se entiende que se está haciendo referencia al Reglamento de la Ley de Contrataciones del Estado aprobado por Decreto Supremo N° 344-2018-EF.

Las referidas normas incluyen sus respectivas modificaciones, de ser el caso.

### 1.2. CONVOCATORIA

Se realiza a través de su publicación en el SEACE de conformidad con lo señalado en el artículo 54 del Reglamento, en la fecha señalada en el calendario del procedimiento de selección, debiendo adjuntar las bases y resumen ejecutivo.

### 1.3. REGISTRO DE PARTICIPANTES

El registro de participantes se realiza conforme al artículo 55 del Reglamento. En el caso de un consorcio, basta que se registre uno (1) de sus integrantes.

#### Importante

- *Para registrarse como participante en un procedimiento de selección convocado por las Entidades del Estado Peruano, es necesario que los proveedores cuenten con inscripción vigente y estar habilitados ante el Registro Nacional de Proveedores (RNP) que administra el Organismo Supervisor de las Contrataciones del Estado (OSCE). Para obtener mayor información, se puede ingresar a la siguiente dirección electrónica: [www.rnp.gob.pe](http://www.rnp.gob.pe).*
- *Los proveedores que deseen registrar su participación deben ingresar al SEACE utilizando su Certificado SEACE (usuario y contraseña). Asimismo, deben observar las instrucciones señaladas en el documento de orientación "Guía para el registro de participantes electrónico" publicado en <https://www2.seace.gob.pe/>.*
- *En caso los proveedores no cuenten con inscripción vigente en el RNP y/o se encuentren inhabilitados o suspendidos para ser participantes, postores y/o contratistas, el SEACE restringirá su registro, quedando a potestad de estos intentar nuevamente registrar su participación en el procedimiento de selección en cualquier otro momento, dentro del plazo establecido para dicha etapa, siempre que haya obtenido la vigencia de su inscripción o quedado sin efecto la sanción que le impuso el Tribunal de Contrataciones del Estado.*

### 1.4. FORMULACIÓN DE CONSULTAS Y OBSERVACIONES A LAS BASES

La formulación de consultas y observaciones a las bases se efectúa de conformidad con lo establecido en los numerales 72.1 y 72.2 del artículo 72 del Reglamento.

#### Importante

*No pueden formularse consultas ni observaciones respecto del contenido de una ficha de homologación aprobada, aun cuando el requerimiento haya sido homologado parcialmente respecto a las características técnicas y/o requisitos de calificación y/o condiciones de ejecución. Las consultas y observaciones que se formulen sobre el particular, se tienen como no presentadas.*

### 1.5. ABSOLUCIÓN DE CONSULTAS, OBSERVACIONES E INTEGRACIÓN DE BASES

La absolución de consultas, observaciones e integración de las bases se realizan conforme a las disposiciones previstas en los numerales 72.4 y 72.5 del artículo 72 del Reglamento.

#### Importante

- *No se absolverán consultas y observaciones a las bases que se presenten en forma física.*
- *Cuando exista divergencia entre lo indicado en el pliego de absolución de consultas y observaciones y la integración de bases, prevalece lo absuelto en el referido pliego; sin perjuicio, del deslinde de responsabilidades correspondiente*

### 1.6. ELEVACIÓN AL OSCE DEL PLIEGO DE ABSOLUCIÓN DE CONSULTAS Y OBSERVACIONES E INTEGRACIÓN DE BASES

Los cuestionamientos al pliego de absolución de consultas y observaciones así como a las bases integradas por supuestas vulneraciones a la normativa de contrataciones, a los principios que rigen la contratación pública u otra normativa que tenga relación con el objeto de la contratación, pueden ser elevados al OSCE de acuerdo a lo indicado en los numerales del 72.8 al 72.11 del artículo 72 del Reglamento.

La solicitud de elevación para emisión de Pronunciamiento se presenta ante la Entidad, la cual debe remitir al OSCE el expediente completo, de acuerdo a lo señalado en el artículo 124 del TUO de la Ley 27444, aprobado por Decreto Supremo N° 004-2019-JUS, al día hábil siguiente de recibida dicha solicitud.

#### Advertencia

*La solicitud de elevación al OSCE de los cuestionamientos al pliego de absolución de consultas y observaciones, así como a las Bases integradas, se realiza de manera electrónica a través del SEACE, a partir de la oportunidad en que establezca el OSCE mediante comunicado.*

#### Importante

*Constituye infracción pasible de sanción según lo previsto en el literal n) del numeral 50.1 del artículo 50 de la Ley, presentar cuestionamientos maliciosos o manifiestamente infundados al pliego de absolución de consultas y/u observaciones.*

### 1.7. FORMA DE PRESENTACIÓN DE OFERTAS

Las ofertas se presentan conforme lo establecido en el artículo 59 del Reglamento.

Las declaraciones juradas, formatos o formularios previstos en las bases que conforman la oferta deben estar debidamente firmados por el postor (firma manuscrita o digital, según la Ley N° 27269, Ley de Firmas y Certificados Digitales<sup>1</sup>). Los demás documentos deben ser visados por el postor. En el caso de persona jurídica, por su representante legal, apoderado o mandatario designado para dicho fin y, en el caso de persona natural, por este o su apoderado. No se acepta el pegado de la imagen de una firma o visto. Las ofertas se presentan foliadas.

#### Importante

- *Los formularios electrónicos que se encuentran en el SEACE y que los proveedores deben llenar para presentar sus ofertas, tienen carácter de declaración jurada.*
- *En caso la información contenida en los documentos escaneados que conforman la oferta no*

<sup>1</sup> Para mayor información sobre la normativa de firmas y certificados digitales ingresar a: <https://www.indecopi.gob.pe/web/firmas-digitales/firmar-y-certificados-digitales>

*coincida con lo declarado a través del SEACE, prevalece la información declarada en los documentos escaneados.*

- *No se tomarán en cuenta las ofertas que se presenten en físico a la Entidad.*

## 1.8. PRESENTACIÓN Y APERTURA DE OFERTAS

El participante presentará su oferta de manera electrónica a través del SEACE, desde las 00:01 horas hasta las 23:59 horas del día establecido para el efecto en el cronograma del procedimiento; adjuntando el archivo digitalizado que contenga los documentos que conforman la oferta de acuerdo a lo requerido en las bases.

El participante debe verificar antes de su envío, bajo su responsabilidad, que el archivo pueda ser descargado y su contenido sea legible.

### **Importante**

*Los integrantes de un consorcio no pueden presentar ofertas individuales ni conformar más de un consorcio en un procedimiento de selección, o en un determinado ítem cuando se trate de procedimientos de selección según relación de ítems.*

En la apertura electrónica de la oferta, el comité de selección, verifica la presentación de lo exigido en la sección específica de las bases, de conformidad con el numeral 73.2 del artículo 73 del Reglamento y determina si las ofertas responden a las características y/o requisitos y condiciones de los Términos de Referencia, detallados en la sección específica de las bases. De no cumplir con lo requerido, la oferta se considera no admitida.

## 1.9. EVALUACIÓN DE LAS OFERTAS

La evaluación de las ofertas se realiza conforme a lo establecido en el artículo 74 del Reglamento.

El desempate mediante sorteo se realiza de manera electrónica a través del SEACE.

## 1.10. CALIFICACIÓN DE OFERTAS

La calificación de las ofertas se realiza conforme a lo establecido en los numerales 75.1 y 75.2 del artículo 75 del Reglamento.

## 1.11. SUBSANACIÓN DE LAS OFERTAS

La subsanación de las ofertas se sujeta a lo establecido en el artículo 60 del Reglamento. El plazo que se otorgue para la subsanación no puede ser inferior a un (1) día hábil.

La solicitud de subsanación se realiza de manera electrónica a través del SEACE y será remitida al correo electrónico consignado por el postor al momento de realizar su inscripción en el RNP, siendo su responsabilidad el permanente seguimiento de las notificaciones a dicho correo. La notificación de la solicitud se entiende efectuada el día de su envío al correo electrónico.

La presentación de las subsanaciones se realiza a través del SEACE. No se tomará en cuenta la subsanación que se presente en físico a la Entidad.

## 1.12. RECHAZO DE LAS OFERTAS

Previo al otorgamiento de la buena pro, el comité de selección revisa las ofertas económicas



que cumplen los requisitos de calificación, de conformidad con lo establecido para el rechazo de ofertas, previsto en el artículo 68 del Reglamento, de ser el caso.

De rechazarse alguna de las ofertas calificadas, el comité de selección revisa el cumplimiento de los requisitos de calificación de los postores que siguen en el orden de prelación, en caso las hubiere.

### **1.13. OTORGAMIENTO DE LA BUENA PRO**

Definida la oferta ganadora, el comité de selección otorga la buena pro, mediante su publicación en el SEACE, incluyendo el cuadro comparativo y las actas debidamente motivadas de los resultados de la admisión, no admisión, evaluación, calificación, descalificación, rechazo y el otorgamiento de la buena pro.

### **1.14. CONSENTIMIENTO DE LA BUENA PRO**

Cuando se hayan presentado dos (2) o más ofertas, el consentimiento de la buena pro se produce a los ocho (8) días hábiles siguientes de la notificación de su otorgamiento, sin que los postores hayan ejercido el derecho de interponer el recurso de apelación.

En caso que se haya presentado una sola oferta, el consentimiento de la buena pro se produce el mismo día de la notificación de su otorgamiento.

El consentimiento del otorgamiento de la buena pro se publica en el SEACE al día hábil siguiente de producido.

#### **Importante**

*Una vez consentido el otorgamiento de la buena pro, el órgano encargado de las contrataciones o el órgano de la Entidad al que se haya asignado tal función realiza la verificación de la oferta presentada por el postor ganador de la buena pro conforme lo establecido en el numeral 64.6 del artículo 64 del Reglamento.*

## CAPÍTULO II

### SOLUCIÓN DE CONTROVERSIAS DURANTE EL PROCEDIMIENTO DE SELECCIÓN

#### 2.1. RECURSO DE APELACIÓN

A través del recurso de apelación se pueden impugnar los actos dictados durante el desarrollo del procedimiento de selección hasta antes del perfeccionamiento del contrato.

El recurso de apelación se presenta ante y es resuelto por el Tribunal de Contrataciones del Estado.

Los actos que declaren la nulidad de oficio, la cancelación del procedimiento de selección y otros actos emitidos por el Titular de la Entidad que afecten la continuidad de este, se impugnan ante el Tribunal de Contrataciones del Estado.

#### Importante

- *Una vez otorgada la buena pro, el comité de selección, está en la obligación de permitir el acceso de los participantes y postores al expediente de contratación, salvo la información calificada como secreta, confidencial o reservada por la normativa de la materia, a más tardar dentro del día siguiente de haberse solicitado por escrito.*  
*Luego de otorgada la buena pro no se da a conocer las ofertas cuyos requisitos de calificación no fueron analizados y revisados por el comité de selección.*
- *A efectos de recoger la información de su interés, los postores pueden valerse de distintos medios, tales como: (i) la lectura y/o toma de apuntes, (ii) la captura y almacenamiento de imágenes, e incluso (iii) pueden solicitar copia de la documentación obrante en el expediente, siendo que, en este último caso, la Entidad deberá entregar dicha documentación en el menor tiempo posible, previo pago por tal concepto.*
- *El recurso de apelación se presenta ante la Mesa de Partes del Tribunal o ante las oficinas desconcentradas del OSCE.*

#### 2.2. PLAZOS DE INTERPOSICIÓN DEL RECURSO DE APELACIÓN

La apelación contra el otorgamiento de la buena pro o contra los actos dictados con anterioridad a ella se interpone dentro de los ocho (8) días hábiles siguientes de haberse notificado el otorgamiento de la buena pro.

La apelación contra los actos dictados con posterioridad al otorgamiento de la buena pro, contra la declaración de nulidad, cancelación y declaratoria de desierto del procedimiento, se interpone dentro de los ocho (8) días hábiles siguientes de haberse tomado conocimiento del acto que se desea impugnar.

## CAPÍTULO III DEL CONTRATO

### 3.1. PERFECCIONAMIENTO DEL CONTRATO

Los plazos y el procedimiento para perfeccionar el contrato se realiza conforme a lo indicado en el artículo 141 del Reglamento.

Para perfeccionar el contrato, el postor ganador de la buena pro debe presentar los documentos señalados en el artículo 139 del Reglamento y los previstos en la sección específica de las bases.

### 3.2. GARANTÍAS

Las garantías que deben otorgar los postores y/o contratistas, según corresponda, son las de fiel cumplimiento del contrato y por los adelantos.

#### 3.2.1. GARANTÍA DE FIEL CUMPLIMIENTO

Como requisito indispensable para perfeccionar el contrato, el postor ganador debe entregar a la Entidad la garantía de fiel cumplimiento del mismo por una suma equivalente al diez por ciento (10%) del monto del contrato original. Esta se mantiene vigente hasta la conformidad de la recepción de la prestación a cargo del contratista.

#### 3.2.2. GARANTÍA DE FIEL CUMPLIMIENTO POR PRESTACIONES ACCESORIAS

En las contrataciones que conllevan la ejecución de prestaciones accesorias, tales como mantenimiento, reparación o actividades afines, se otorga una garantía adicional por una suma equivalente al diez por ciento (10%) del monto del contrato de la prestación accesorio, la misma que debe ser renovada periódicamente hasta el cumplimiento total de las obligaciones garantizadas.

#### Importante

- *En los contratos derivados de procedimientos de selección por relación de ítems, cuando el monto del ítem adjudicado o la sumatoria de los montos de los ítems adjudicados sea igual o menor a doscientos mil Soles (S/ 200,000.00), no corresponde presentar garantía de fiel cumplimiento de contrato ni garantía de fiel cumplimiento por prestaciones accesorias, conforme a lo dispuesto en el literal a) del artículo 152 del Reglamento.*
- *En los contratos periódicos de prestación de servicios en general que celebren las Entidades con las micro y pequeñas empresas, estas últimas pueden otorgar como garantía de fiel cumplimiento el diez por ciento (10%) del monto del contrato, porcentaje que es retenido por la Entidad durante la primera mitad del número total de pagos a realizarse, de forma prorrateada en cada pago, con cargo a ser devuelto a la finalización del mismo, conforme lo establecen los numerales 149.4 y 149.5 del artículo 149 del Reglamento y numeral 151.2 del artículo 151 del Reglamento.*

#### 3.2.3. GARANTÍA POR ADELANTO

En caso se haya previsto en la sección específica de las bases la entrega de adelantos, el contratista debe presentar una garantía emitida por idéntico monto conforme a lo estipulado en el artículo 153 del Reglamento.

### 3.3. REQUISITOS DE LAS GARANTÍAS

Las garantías que se presenten deben ser incondicionales, solidarias, irrevocables y de realización automática en el país, al solo requerimiento de la Entidad. Asimismo, deben ser emitidas por empresas que se encuentren bajo la supervisión directa de la Superintendencia de Banca, Seguros y Administradoras Privadas de Fondos de Pensiones y que cuenten con clasificación de riesgo B o superior. Asimismo, deben estar autorizadas para emitir garantías; o estar consideradas en la última lista de bancos extranjeros de primera categoría que periódicamente publica el Banco Central de Reserva del Perú.

#### **Importante**

*Corresponde a la Entidad verificar que las garantías presentadas por el postor ganador de la buena pro y/o contratista cumplan con los requisitos y condiciones necesarios para su aceptación y eventual ejecución, sin perjuicio de la determinación de las responsabilidades funcionales que correspondan.*

#### **Advertencia**

*Los funcionarios de las Entidades no deben aceptar garantías emitidas bajo condiciones distintas a las establecidas en el presente numeral, debiendo tener en cuenta lo siguiente:*

*1. La clasificadora de riesgo que asigna la clasificación a la empresa que emite la garantía debe encontrarse listada en el portal web de la SBS (<http://www.sbs.gob.pe/sistema-financiero/clasificadoras-de-riesgo>).*

*2. Se debe identificar en la página web de la clasificadora de riesgo respectiva, cuál es la clasificación vigente de la empresa que emite la garantía, considerando la vigencia a la fecha de emisión de la garantía.*

*3. Para fines de lo establecido en el artículo 148 del Reglamento, la clasificación de riesgo B, incluye las clasificaciones B+ y B.*

*4. Si la empresa que otorga la garantía cuenta con más de una clasificación de riesgo emitida por distintas empresas listadas en el portal web de la SBS, bastará que en una de ellas cumpla con la clasificación mínima establecida en el Reglamento.*

*En caso exista alguna duda sobre la clasificación de riesgo asignada a la empresa emisora de la garantía, se deberá consultar a la clasificadora de riesgos respectiva.*

*De otro lado, además de cumplir con el requisito referido a la clasificación de riesgo, a efectos de verificar si la empresa emisora se encuentra autorizada por la SBS para emitir garantías, debe revisarse el portal web de dicha Entidad (<http://www.sbs.gob.pe/sistema-financiero/relacion-de-empresas-que-se-encuentran-autorizadas-a-emitar-cartas-fianza>).*

*Los funcionarios competentes deben verificar la autenticidad de la garantía a través de los mecanismos establecidos (consulta web, teléfono u otros) por la empresa emisora.*

### **3.4. EJECUCIÓN DE GARANTÍAS**

La Entidad puede solicitar la ejecución de las garantías conforme a los supuestos contemplados en el artículo 155 del Reglamento.

### **3.5. ADELANTOS**

La Entidad puede entregar adelantos directos al contratista, los que en ningún caso exceden en conjunto del treinta por ciento (30%) del monto del contrato original, siempre que ello haya sido previsto en la sección específica de las bases.

### **3.6. PENALIDADES**

### 3.6.1. PENALIDAD POR MORA EN LA EJECUCIÓN DE LA PRESTACIÓN

En caso de retraso injustificado del contratista en la ejecución de las prestaciones objeto del contrato, la Entidad le aplica automáticamente una penalidad por mora por cada día de atraso, de conformidad con el artículo 162 del Reglamento.

### 3.6.2. OTRAS PENALIDADES

La Entidad puede establecer penalidades distintas a la mencionada en el numeral precedente, según lo previsto en el artículo 163 del Reglamento y lo indicado en la sección específica de las bases.

Estos dos tipos de penalidades se calculan en forma independiente y pueden alcanzar cada una un monto máximo equivalente al diez por ciento (10%) del monto del contrato vigente, o de ser el caso, del ítem que debió ejecutarse.

## 3.7. INCUMPLIMIENTO DEL CONTRATO

Las causales para la resolución del contrato, serán aplicadas de conformidad con el artículo 36 de la Ley y 164 del Reglamento.

## 3.8. PAGOS

El pago se realiza después de ejecutada la respectiva prestación, pudiendo contemplarse pagos a cuenta, según la forma establecida en la sección específica de las bases o en el contrato.

La Entidad paga las contraprestaciones pactadas a favor del contratista dentro de los diez (10) días calendario siguientes de otorgada la conformidad de los servicios, siempre que se verifiquen las condiciones establecidas en el contrato para ello, bajo responsabilidad del funcionario competente.

La conformidad se emite en un plazo máximo de siete (7) días de producida la recepción, salvo que se requiera efectuar pruebas que permitan verificar el cumplimiento de la obligación, en cuyo caso la conformidad se emite en un plazo máximo de quince (15) días, bajo responsabilidad del funcionario que debe emitir la conformidad.

En el caso que se haya suscrito contrato con un consorcio, el pago se realizará de acuerdo a lo que se indique en el contrato de consorcio.

#### **Advertencia**

*En caso de retraso en los pagos a cuenta o pago final por parte de la Entidad, salvo que se deba a caso fortuito o fuerza mayor, esta reconoce al contratista los intereses legales correspondientes, de conformidad con el artículo 39 de la Ley y 171 del Reglamento, debiendo repetir contra los responsables de la demora injustificada.*

## 3.9. DISPOSICIONES FINALES

Todos los demás aspectos del presente procedimiento no contemplados en las bases se regirán supletoriamente por la Ley y su Reglamento, así como por las disposiciones legales vigentes.

## **SECCIÓN ESPECÍFICA**

### **CONDICIONES ESPECIALES DEL PROCEDIMIENTO DE SELECCIÓN**

(EN ESTA SECCIÓN LA ENTIDAD DEBERÁ COMPLETAR LA INFORMACIÓN EXIGIDA, DE ACUERDO A LAS INSTRUCCIONES INDICADAS)

## CAPÍTULO I GENERALIDADES

### 1.1. ENTIDAD CONVOCANTE

Nombre : UNIVERSIDAD NACIONAL DE SAN ANTONIO ABAD DEL CUSCO  
RUC N° : 20172474501  
Domicilio legal : AV. DE LA CULTURA N° 733 (LOCAL DIGA – ANTIGUO COMEDOR UNIVERSITARIO) CUSCO, CUSCO, CUSCO  
Teléfono: : 989415081  
Correo electrónico: : unidad.logistica@unsaac.edu.pe

### 1.2. OBJETO DE LA CONVOCATORIA

El presente procedimiento de selección tiene por objeto la contratación del SERVICIO DE MANTENIMIENTO A TODO COSTO DE LA INSTITUCIÓN EDUCATIVA MIXTA DE APLICACIÓN FORTUNATO L. HERRERA - UNSAAC

### 1.3. EXPEDIENTE DE CONTRATACIÓN

El expediente de contratación fue aprobado mediante Memorando N° 673-2024-DIGA-UNSAAC el 20 de diciembre de 2024.

### 1.4. FUENTE DE FINANCIAMIENTO

Recursos Ordinarios

#### Importante

*La fuente de financiamiento debe corresponder a aquella prevista en la Ley de Equilibrio Financiero del Presupuesto del Sector Público del año fiscal en el cual se convoca el procedimiento de selección.*

### 1.5. SISTEMA DE CONTRATACIÓN

El presente procedimiento se rige por el sistema de SUMA ALZADA, de acuerdo con lo establecido en el expediente de contratación respectivo.

### 1.6. DISTRIBUCIÓN DE LA BUENA PRO

No corresponde.

### 1.7. ALCANCES DEL REQUERIMIENTO

El alcance de la prestación está definido en el Capítulo III de la presente sección de las bases.

### 1.8. PLAZO DE PRESTACIÓN DEL SERVICIO

Los servicios materia de la presente convocatoria se prestarán en el plazo de 90 días calendarios en concordancia con lo establecido en el expediente de contratación.

### 1.9. COSTO DE REPRODUCCIÓN Y ENTREGA DE BASES

Los participantes registrados tienen el derecho de recabar un ejemplar de las bases, para cuyo efecto deben cancelar S/. 5.00 (Cinco con 00/100 soles) en el horario de 07:00 a 15:00 horas en caja de la entidad sito en Av. de la Cultura N° 733, Distrito, Provincia y Departamento del Cusco.

#### **Importante**

*El costo de entrega de un ejemplar de las bases no puede exceder el costo de su reproducción.*

### 1.10. BASE LEGAL

- Ley N° 31953, Ley de Presupuesto del Sector Público para el Año Fiscal 2024.
- Ley N° 31954, Ley de Equilibrio Financiero del Presupuesto del Sector Público del año Fiscal 2024.
- Decreto Supremo N° 082-2019-EF, que aprueba el Texto Único Ordenado de la Ley N° 30225. Ley de Contrataciones del Estado, y sus modificatorias.
- Decreto Supremo N° 344-2018-EF, Reglamento de la Ley de Contrataciones del Estado, y sus modificatorias.
- Directivas vigentes del Organismo Supervisor de Contrataciones del Estado – OSCE.
- Resolución N° 107-2024-UNSAAC - Aprobación de la Modificación del Plan Anual de Contrataciones de la Universidad Nacional de San Antonio Abad del Cusco, correspondiente al año 2024.
- Memorando N° 408-2024-DIGA-UNSAAC – Aprobación del Expediente de Contratación.
- Resolución N° 516-2024-DIGA-UNSAAC, que designa al Comité de Selección.
- Directiva N° 001-2019-OSCE/CD. “Bases y Solicitud de Interés Estándar para los Procedimientos de Selección a convocar en el Marco de la Ley N° 30225.
- Ley de Transparencia y Acceso a la información Pública.

Las referidas normas incluyen sus respectivas modificaciones, de ser el caso.



## CAPÍTULO II DEL PROCEDIMIENTO DE SELECCIÓN

### 2.1. CALENDARIO DEL PROCEDIMIENTO DE SELECCIÓN

Según el cronograma de la ficha de selección de la convocatoria publicada en el SEACE.

#### Importante

*De conformidad con la vigesimosegunda Disposición Complementaria Final del Reglamento, en caso la Entidad (Ministerios y sus organismos públicos, programas o proyectos adscritos) haya difundido el requerimiento a través del SEACE siguiendo el procedimiento establecido en dicha disposición, no procede formular consultas u observaciones al requerimiento.*

### 2.2. CONTENIDO DE LAS OFERTAS

La oferta contendrá, además de un índice de documentos<sup>2</sup>, la siguiente documentación:

#### 2.2.1. Documentación de presentación obligatoria

##### 2.2.1.1. Documentos para la admisión de la oferta

- a) Declaración jurada de datos del postor. (**Anexo N° 1**)
- b) Documento que acredite la representación de quien suscribe la oferta.

En caso de persona jurídica, copia del certificado de vigencia de poder del representante legal, apoderado o mandatario designado para tal efecto.

En caso de persona natural, copia del documento nacional de identidad o documento análogo, o del certificado de vigencia de poder otorgado por persona natural, del apoderado o mandatario, según corresponda.

En el caso de consorcios, este documento debe ser presentado por cada uno de los integrantes del consorcio que suscriba la promesa de consorcio, según corresponda.

#### Advertencia

*De acuerdo con el artículo 4 del Decreto Legislativo N° 1246, las Entidades están prohibidas de exigir a los administrados o usuarios la información que puedan obtener directamente mediante la interoperabilidad a que se refieren los artículos 2 y 3 de dicho Decreto Legislativo. En esa medida, si la Entidad es usuaria de la Plataforma de Interoperabilidad del Estado – PIDE<sup>3</sup> y siempre que el servicio web se encuentre activo en el Catálogo de Servicios de dicha plataforma, no corresponderá exigir el certificado de vigencia de poder y/o documento nacional de identidad.*

- c) Declaración jurada de acuerdo con el literal b) del artículo 52 del Reglamento. (**Anexo N° 2**)
- d) Declaración jurada de cumplimiento de los Términos de Referencia contenidos en el numeral 3.1 del Capítulo III de la presente sección. (**Anexo N° 3**)

<sup>2</sup> La omisión del índice no determina la no admisión de la oferta.

<sup>3</sup> Para mayor información de las Entidades usuarias y del Catálogo de Servicios de la Plataforma de Interoperabilidad del Estado – PIDE ingresar al siguiente enlace <https://www.gobiernodigital.gob.pe/interoperabilidad/>

- e) Declaración jurada de plazo de prestación del servicio. **(Anexo N° 4)**<sup>4</sup>
- f) Promesa de consorcio con firmas legalizadas, de ser el caso, en la que se consigne los integrantes, el representante común, el domicilio común y las obligaciones a las que se compromete cada uno de los integrantes del consorcio así como el porcentaje equivalente a dichas obligaciones. **(Anexo N° 5)**
- g) El precio de la oferta en soles. Adjuntar obligatoriamente el **Anexo N° 6**.

El precio total de la oferta y los subtotales que lo componen son expresados con dos (2) decimales. Los precios unitarios pueden ser expresados con más de dos (2) decimales.

#### Importante

- *El comité de selección verifica la presentación de los documentos requeridos. De no cumplir con lo requerido, la oferta se considera no admitida.*
- *En caso de requerir estructura de costos o análisis de precios, esta se presenta para el perfeccionamiento del contrato.*

#### 2.2.1.2. Documentos para acreditar los requisitos de calificación

Incorporar en la oferta los documentos que acreditan los “**Requisitos de Calificación**” que se detallan en el numeral 3.2 del Capítulo III de la presente sección de las bases.

#### 2.2.2. Documentación de presentación facultativa:

- a) Incorporar en la oferta los documentos que acreditan los “Factores de Evaluación” establecidos en el Capítulo IV de la presente sección de las bases, a efectos de obtener el puntaje previsto en dicho Capítulo para cada factor

#### Advertencia

*El comité de selección no podrá exigir al postor la presentación de documentos que no hayan sido indicados en los acápites “Documentos para la admisión de la oferta”, “Requisitos de calificación” y “Factores de evaluación”.*

### 2.3. REQUISITOS PARA PERFECCIONAR EL CONTRATO

El postor ganador de la buena pro debe presentar los siguientes documentos para perfeccionar el contrato:

- a) Garantía de fiel cumplimiento del contrato.
- b) Garantía de fiel cumplimiento por prestaciones accesorias, de ser el caso.
- c) Contrato de consorcio con firmas legalizadas ante Notario de cada uno de los integrantes de ser el caso.
- d) Código de cuenta interbancaria (CCI) o, en el caso de proveedores no domiciliados, el número de su cuenta bancaria y la entidad bancaria en el exterior.
- e) Copia de la vigencia del poder del representante legal de la empresa que acredite que cuenta con facultades para perfeccionar el contrato, cuando corresponda.
- f) Copia de DNI del postor en caso de persona natural, o de su representante legal en caso de persona jurídica.

<sup>4</sup> En caso de considerar como factor de evaluación la mejora del plazo de prestación del servicio, el plazo ofertado en dicho anexo servirá también para acreditar este factor.

### Advertencia

*De acuerdo con el artículo 4 del Decreto Legislativo N° 1246, las Entidades están prohibidas de exigir a los administrados o usuarios la información que puedan obtener directamente mediante la interoperabilidad a que se refieren los artículos 2 y 3 de dicho Decreto Legislativo. En esa medida, si la Entidad es usuaria de la Plataforma de Interoperabilidad del Estado – PIDE<sup>5</sup> y siempre que el servicio web se encuentre activo en el Catálogo de Servicios de dicha plataforma, no corresponderá exigir los documentos previstos en los literales e) y f).*

- g) Domicilio para efectos de la notificación durante la ejecución del contrato.
- h) Autorización de notificación de la decisión de la Entidad sobre la solicitud de ampliación de plazo mediante medios electrónicos de comunicación <sup>6</sup> (**Anexo N° 12**).
- i) Detalle de los precios unitarios del precio ofertado<sup>7</sup>.
- j) Estructura de costos<sup>8</sup>.
- k) Detalle del precio de la oferta de cada uno de los servicios que conforman el paquete<sup>9</sup>.

### Importante

- *En caso que el postor ganador de la buena pro sea un consorcio, las garantías que presente este para el perfeccionamiento del contrato, así como durante la ejecución contractual, de ser el caso, además de cumplir con las condiciones establecidas en el artículo 33 de la Ley y el artículo 148 del Reglamento, deben consignar expresamente el nombre completo o la denominación o razón social de los integrantes del consorcio, en calidad de garantizados, de lo contrario no podrán ser aceptadas por las Entidades. No se cumple el requisito antes indicado si se consigna únicamente la denominación del consorcio, conforme lo dispuesto en la Directiva "Participación de Proveedores en Consorcio en las Contrataciones del Estado".*
- *En los contratos periódicos de prestación de servicios en general que celebren las Entidades con las micro y pequeñas empresas, estas últimas pueden otorgar como garantía de fiel cumplimiento el diez por ciento (10%) del monto del contrato, porcentaje que es retenido por la Entidad durante la primera mitad del número total de pagos a realizarse, de forma prorrateada en cada pago, con cargo a ser devuelto a la finalización del mismo, conforme lo establece el numeral 149.4 del artículo 149 del Reglamento y numeral 151.2 del artículo 151 del Reglamento. Para dicho efecto los postores deben encontrarse registrados en el REMYPE, consignando en la Declaración Jurada de Datos del Postor (Anexo N° 1) o en la solicitud de retención de la garantía durante el perfeccionamiento del contrato, que tienen la condición de MYPE, lo cual será verificado por la Entidad en el link <http://www2.trabajo.gob.pe/servicios-en-linea-2-2> opción consulta de empresas acreditadas en el REMYPE.*
- *En los contratos derivados de procedimientos de selección por relación de ítems, cuando el monto del ítem adjudicado o la sumatoria de los montos de los ítems adjudicados sea igual o menor a doscientos mil Soles (S/ 200,000.00), no corresponde presentar garantía de fiel cumplimiento de contrato ni garantía de fiel cumplimiento por prestaciones accesorias, conforme a lo dispuesto en el literal a) del artículo 152 del Reglamento.*

### Importante

<sup>5</sup> Para mayor información de las Entidades usuarias de la Plataforma de Interoperabilidad del Estado – PIDE ingresar al siguiente enlace <https://www.gobiernodigital.gob.pe/interoperabilidad/>

<sup>6</sup> En tanto se implemente la funcionalidad en el SEACE, de conformidad con la Primera Disposición Complementaria Transitoria del Decreto Supremo N° 234-2022-EF.

<sup>7</sup> Incluir solo en caso de la contratación bajo el sistema a suma alzada.

<sup>8</sup> Incluir solo cuando resulte necesario para la ejecución contractual, identificar los costos de cada uno de los rubros que comprenden la oferta.

<sup>9</sup> Incluir solo en caso de contrataciones por paquete.

- *Corresponde a la Entidad verificar que las garantías presentadas por el postor ganador de la buena pro cumplan con los requisitos y condiciones necesarios para su aceptación y eventual ejecución, sin perjuicio de la determinación de las responsabilidades funcionales que correspondan.*
- *De conformidad con el Reglamento Consular del Perú aprobado mediante Decreto Supremo N° 076-2005-RE para que los documentos públicos y privados extendidos en el exterior tengan validez en el Perú, deben estar legalizados por los funcionarios consulares peruanos y refrendados por el Ministerio de Relaciones Exteriores del Perú, salvo que se trate de documentos públicos emitidos en países que formen parte del Convenio de la Apostilla, en cuyo caso bastará con que estos cuenten con la Apostilla de la Haya<sup>10</sup>.*
- *La Entidad no puede exigir documentación o información adicional a la consignada en el presente numeral para el perfeccionamiento del contrato.*

## 2.4. PERFECCIONAMIENTO DEL CONTRATO

El contrato se perfecciona con la suscripción del documento que lo contiene. Para dicho efecto el postor ganador de la buena pro, dentro del plazo previsto en el artículo 141 del Reglamento, debe presentar la documentación requerida en la Unidad de Abastecimiento de la Universidad Nacional de San Antonio Abad del Cusco, sito en Av. de la Cultura N° 733 de la Ciudad Universitaria de Perayoc - Cusco, en el horario de 7:00 a 15:00 horas.

### Importante

*En el caso de procedimientos de selección por relación de ítems, se puede perfeccionar el contrato con la suscripción del documento o con la recepción de una orden de servicios, cuando el monto del valor estimado del ítem no supere los doscientos mil Soles (S/ 200,000.00).*

## 2.5. ADELANTOS<sup>11</sup>

La Entidad otorgará un adelanto directo hasta por el 30% del monto del contrato original.

El contratista debe solicitar los adelantos dentro de ocho (8) días siguientes a la suscripción de contrato, adjuntando a su solicitud la garantía por adelantos<sup>12</sup> mediante carta fianza o póliza de caución acompañada del comprobante de pago correspondiente. Vencido dicho plazo no procede la solicitud.

La Entidad debe entregar el monto solicitado dentro de siete (7) días siguientes a la presentación de la solicitud del contratista.

## 2.6. FORMA DE PAGO

La Entidad realizará el pago de la contraprestación pactada a favor del contratista en forma mensual por valorización.

Para efectos del pago de las contraprestaciones ejecutadas por el contratista, la Entidad debe contar con la siguiente documentación:

- Informe del funcionario responsable de la sub Unidad de Mantenimiento de Inmuebles emitiendo la conformidad de la prestación efectuada.
- Comprobante de pago.

<sup>10</sup> Según lo previsto en la Opinión N° 009-2016/DTN.

<sup>11</sup> Si la Entidad ha previsto la entrega de adelantos, debe prever el plazo en el cual el contratista debe solicitar el adelanto, así como el plazo de entrega del mismo, conforme a lo previsto en el artículo 156 del Reglamento.

<sup>12</sup> De conformidad con el artículo 153 del Reglamento, esta garantía debe ser emitida por idéntico monto y un plazo mínimo de vigencia de tres (3) meses, renovable por un plazo idéntico hasta la amortización total del adelanto otorgado. Cuando el plazo de ejecución contractual sea menor a tres (3) meses, las garantías pueden ser emitidas con una vigencia menor, siempre que cubra la fecha prevista para la amortización total del adelanto otorgado.

Dicha documentación se debe presentar en mesa de partes de la Unidad de Abastecimiento, sito en la Av. de la Cultura N° 733 Wanchaq - Cusco – Cusco, en el horario de 7:00 a 15:00 horas.

## CAPÍTULO III REQUERIMIENTO

### Importante

*De conformidad con el numeral 29.8 del artículo 29 del Reglamento, el área usuaria es responsable de la adecuada formulación del requerimiento, debiendo asegurar la calidad técnica y reducir la necesidad de su reformulación por errores o deficiencias técnicas que repercutan en el proceso de contratación.*

### 3.1. TERMINOS DE REFERENCIA

#### TÉRMINOS DE REFERENCIA

#### SERVICIO DE MANTENIMIENTO A TODO COSTO DE LA INSTITUCION EDUCATIVA MIXTA DE APLICACIÓN FORTUNATO L. HERRERA – UNSAAC

PROPIETARIO	:	Universidad Nacional San Antonio Abad del Cusco
DISTRITO	:	Cusco
PROVINCIA	:	Cusco
DEPARTAMENTO	:	Cusco

#### 1. CONSIDERACIONES GENERALES PARA EL SERVICIO:

"SERVICIO DE MANTENIMIENTO A TODO COSTO DE LA INSTITUCION EDUCATIVA MIXTA DE APLICACIÓN FORTUNATO L. HERRERA – UNSAAC".

#### 2. FINALIDAD PÚBLICA:

El presente procedimiento de contratación tiene por finalidad posibilitar de forma inmediata el buen aspecto y adecuada presentación de la I.E.MX DE APLICACIÓN FORTUNATO L. HERRERA de la UNSAAC, y de este modo permitir de mejor manera el logro de fines y metas de nuestra Institución.

#### 3. ANTECEDENTES:

Dentro de las funciones establecidas de la UNSAAC, se encuentran los trabajos de mantenimiento de la infraestructura existente para dotar de instalaciones acorde a las exigencias de los usuarios.

La I.E.MX DE APLICACIÓN FORTUNATO L. HERRERA de, alberga un número considerable de personas entre alumnos, docentes, y trabajadores administrativos, quienes hacen uso frecuente de las instalaciones de la infraestructura existente, siendo poco agradable el aspecto en el que se encuentran actualmente el acabado de las superficies interiores y exteriores.

El presente documento, se encuentra a nivel del servicio de mantenimiento por parte de la UNSAAC, y para poder cumplir con el objetivo del mismo se requiere de la contratación del "SERVICIO DE MANTENIMIENTO A TODO COSTO DE LA INSTITUCION EDUCATIVA MIXTA DE APLICACIÓN FORTUNATO L. HERRERA – UNSAAC", por lo que se debe contratar los servicios de 01 persona natural o jurídica que cuente con personal con experiencia en este tipo de trabajos.

Con el objeto de poder cumplir lo establecido, se presenta el siguiente documento en bien de establecer los términos de referencia respectivos para dicha contratación.

#### 4. OBJETO DE LA CONTRATACIÓN:

Los siguientes términos de referencia son realizados con el objetivo de contratar el "SERVICIO DE MANTENIMIENTO A TODO COSTO DE LA INSTITUCION EDUCATIVA MIXTA DE APLICACIÓN FORTUNATO L. HERRERA – UNSAAC".

#### 5. ALCANCE Y DESCRIPCIÓN DEL SERVICIO:

##### 5.1. UBICACION:



UNSAAC







UBICACIÓN DE LA ZONA DE TRABAJO

#### 6.1. ACTIVIDADES:

Se hará la intervención en varios ambientes del pabellón de ingeniería química dentro de los cuales en cada uno de ellos existen varias partidas a desarrollar los cuales me muestra a continuación:

##### META 1: PORTON METALICO DE INGRESO:

- Se realizarán las siguientes actividades en este ambiente:

N°	DESCRIPCION	UBICACIÓN	UND.	CANT.	ANCHO	ALTURA	LARGO	SUB TOTAL	TOTAL
1	MANTENIMIENTO Y PINTADO DE PORTON METALICO DE INGRESO (Se debe retirar toda la pintura existente para luego aplicar una primera capa de pintura anticorrosiva base sincromato y en la segunda capa una pintura gloss de color plomo cubriendo ambas caras del porton) (Se debe realizar el cambio de riel existente metálico fijados en el piso, así mismo se debe realizar el mantenimiento, lubricación de bisagras y seguros)	Puerta de ingreso principal	m2	2.00		3.00	8.71	52.26	52.26

##### META 2: REUBICACION DE GARITA DE CONTROL:

- Actualmente se tiene una garita de control al ingreso de la I.E. que se encuentra totalmente deteriorada por lo cual se requiere un mantenimiento de manera urgente y una reubicación.
- 04 columnas metálicas de 4"x4" e= 3mm. Incluye losa de apoyo de concreto en todo el área de la garita (e=0.20m.) y elementos de empotramiento de columnas en losa con plancha metálica de 0.30x0.30m y 04 pernos soldados a cada plancha
- Los muros exteriores de madera y triplay externos deberán ser reemplazados por placa de fibrocemento superboard 6 mm (La estructura será armada con parantes y rieles galvanizados e= 0.45 fijada con tornillos wafer punta fina). (Se utilizará pintura látex a dos capas en interiores y pintura satinada en exteriores), en donde la caseta será un cuadrado de 2 x 2 con un alfeizar de 1.20 en donde se considera el perímetro por la altura un total de alfeizar de 8.40 m2 y los muros restantes sobre las ventanas hacen un área de 3.2 m2.
- Los muros interiores de madera y triplay deberán ser reemplazados por muro drywall 10 mm (Material yeso, separación de juntas 3mm, adhesivo epóxido, cinta de malla en pasta) (Incluye perfilera en toda la estructura, revestimiento, pintura látex mate lavable 02 manos, color humo y acabado), en donde la caseta será un cuadrado de 2 x 2 con un alfeizar de 1.20 en donde se considera el perímetro por la altura un total de alfeizar de 8.40 m2 y los muros restantes sobre las ventanas hacen un área de 3.2 m2.
- Se debe considerar el cambio de puerta de ingreso con una puerta de material de melamina
- Sobre los alfeizar se montará ventanas con sistema corredizo (Vidrio templado E= 8 mm, perfil de aluminio L y perfil de aluminio H con sus respectivas ruedas) (Incluye tarrugos de PCV y pernos) en un total de 9.8 m2

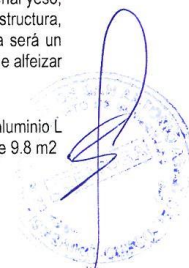

**META 3: FRETERA DE LA I.E.MX:**

- Se realizarán las siguientes actividades en la fachada de la institución educativa:

N°	DESCRIPCION	UBICACIÓN	UND.	CANT.	ANCHO	ALTURA	LARGO	SUB TOTAL	TOTAL
1	REEMPLAZO DE TEJAS DE ARCILLA COCIDA (Ancho: 16 cm, Profundidad: 35 cm, Altura: 5 cm) (Absorción menor al 18 %, disipa el calor y aísla la humedad)	Fachada de ingreso a la I.E.	m	1.00			24.50	24.50	24.50
	REFACCION DE VEREDA DE CONCRETO FROTACHADO $f_c=175 \text{ kg/cm}^2$ Altura 0.10 cm (Curado mínimo de 05 días)	Fachada de ingreso a la I.E.	m <sup>2</sup>	1.00	2.00		50.00	100.00	100.00
2	PERGOLA SOBRE VEREDA (m a doble caída) (Estructura principal tubo de 4" x 2" y soporte de techo de tubo cuadrado 2" x 2") (Cobertura policarbonato alveolar gris de 10 mm con pendiente de 20 ° como indica en los planos)	Fachada de la I.E.	m	1.00			50.00	50.00	50.00
3	SUSTITUCION DE BANER (Gigantografía de 3.50m x 0.90, el diseño será coordinado con área usuaria) (El baner debe ir colocado en una estructura metálica con dos parantes de 0.40 cm anclados en las columnas existentes)	Fachada de la I.E.	und	1.00				1.00	1.00

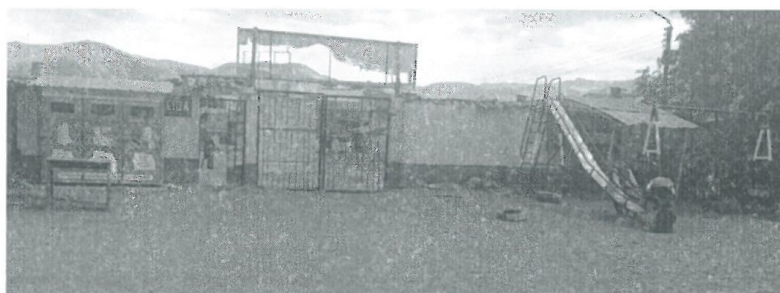

**FOTO DE ESTADO ACTUAL DE FACHADA DE LA I.E**

**META 4: CAMBIO DE PUERTAS DE LA I.E**

- Se realizarán el cambio en general de puertas como indica el cuadro:

N°	DESCRIPCION	UBICACIÓN	UND.	CANT.	ANCHO	ALTURA	LARGO	SUB TOTAL	TOTAL
1	REEMPLAZO DE PUERTA DE MADERA CON TABLERO REBAJADO UNA HOJA (Material cedro o similar, Incl. Marco; se colocaran con bisagras y tornillos de acuerdo a los procedimientos usuales, cuidando su perfecto encuadre y funcionamiento, finalmente se aplicara barniz DD)	P 02	und	1.00	0.84	1.80		1.00	27.00
		P 20	und	3.00	0.96	2.44		3.00	
		P 19	und	1.00	0.96	2.44		1.00	
		P 18	und	1.00	0.69	2.44		1.00	
		P 16	und	2.00	1.02	2.44		2.00	
		P 15	und	12.00	0.99	2.44		12.00	
		P 14	und	3.00	0.95	2.36		3.00	
		P 13	und	1.00	0.97	2.44		1.00	
		P 12	und	1.00	1.17	2.44		1.00	
		P 11	und	2.00	1.13	2.44		2.00	
2	REEMPLAZO DE PUERTA DE MADERA CON TABLERO REBAJADO DOBLE HOJA (Material cedro o similar, Incl. Marco; se colocaran con bisagras y tornillos de acuerdo a los procedimientos usuales, cuidando su perfecto encuadre y funcionamiento, finalmente se aplicara barniz DD)	Obras complementarias	und	2.00	1.17	2.15		2.00	2.00







Como se observa en la imagen las puertas en general de la I.E:Mx se encuentran en mal estado desgastadas, decoloradas por lo cual se realizara el cambio en general de las mismas.

**META 5: CAMBIO DE VENTANAS DE TODA LA I.E.**

- Se realizarán el reemplazo de ventanas como indica el cuadro:

N°	DESCRIPCION	UBICACIÓN	UND.	CANT.	ANCHO	ALTURA	LARGO	SUB TOTAL	TOTAL
1	REEMPLAZO DE VENTANAS EXISTENTES POR VENTANAS CON SISTEMA CORREDIZO (Vidrio templado E= 8 mm, perfil de aluminio L y perfil de aluminio H con sus respectivas ruedas) (Incluye tarugos de PCV y pernos)	Cafetin -V1	und	1.00	1.45	0.83		1.00	72.00
		Cafetin -V2	und	1.00	2.00	1.60		1.00	
		Administracion	und	1.00	1.18	1.39		1.00	
		V04	und	1.00	1.18	1.39		1.00	
		V05	und	8.00	1.45	1.39		8.00	
		V06	und	13.00	1.50	1.39		13.00	
		V07	und	3.00	1.38	1.38		3.00	
		V08	und	6.00	1.37	1.39		6.00	
		V09	und	22.00	1.36	1.56		22.00	
		V10	und	1.00	1.41	1.39		1.00	
		V11	und	1.00	1.01	0.60		1.00	
		V12	und	1.00	1.53	0.60		1.00	
		Obras complementarias	und	2.00	1.10	1.60		2.00	
		V13	und	4.00	1.46	1.39		4.00	
		V14	und	5.00	1.48	1.39		5.00	
		V15	und	2.00	1.49	1.39		2.00	

**META 6: TECHOS**

- Se realizará el cambio de techos en general de todos los ambientes de la I.E.Mx, los cuales actualmente son de teja de arcilla cocida, en este proceso se deberá considerar el desmontaje de las mismas, así como de la torta de barro existentes.
- En reemplazo de las tejas de arcilla cocida se colocará teja andina los cuales irán sobre tijerales de madera de aguano de 2" x 3" a una distancia de de 1.20 m de distancia.
- La teja andina será de material de fibrocemento de 1.14 x 0.72 m de 5 mm, se deberá ser colocada a dos aguas y sobre ellas se deberá considerar las cumbreras para la fijación de las piezas se deberá utilizar la fijación con tirafón – tornillo de 2 ½"

UBICACIÓN	UND.	CANT.	ANCHO	ALTURA	LARGO	SUB TOTAL	TOTAL
Cafetín	m2	1.00	3.86		8.23	31.77	893.95
Subdirección	m2	1.00	4.64		5.32	24.68	
Aula 1	m2	1.00	5.27		7.14	37.63	
Aula 2	m2	1.00	5.18		6.93	35.90	
Coordinación C.C.N.N.	m2	1.00	5.14		6.99	35.93	
Facultad de Educación	m2	1.00	3.94		5.14	20.25	
Administración	m2	1.00	3.97		5.13	20.37	
Tesorería	m2	1.00	3.5		5.13	17.96	
Biblioteca	m2	1.00	6.37		8.53	54.34	
Tutoría	m2	1.00	4.89		6.65	32.52	
Coordinación matemáticas	m2	1.00	4.88		6.59	32.16	
Aula 03	m2	1.00	4.88		6.57	32.06	
Aula 04	m2	1.00	5.61		10.26	57.56	
Aula 05	m2	1.00	5.66		6.67	37.75	
Aula 06	m2	1.00	5.66		6.71	37.98	
Aula 07	m2	1.00	5.99		8.37	50.14	
Aula 08	m2	1.00	5.54		8.19	45.37	
Aula 09	m2	1.00	5.46		6.75	36.86	
Aula 10	m2	1.00	5.47		6.82	37.31	
Aula 11	m2	1.00	5.47		8.69	47.53	
Aula 12	m2	1.00	6.02		7.79	46.90	
Aula 13	m2	1.00	6.02		7.74	46.59	
Aula 14	m2	1.00	6.02		7.71	46.41	
SSHH	m2	1.00				28.00	

- Todos los aleros exteriores deberán ser reemplazados con fibrocemento con perfilera metálica, incluye el acabado y pintado con pintura esmalte satinada las medidas de los aleros serán de ancho de 0.50 y con una longitud total de 335 metros.
- En los aleros existentes se tiene fluorescentes deteriorados los cuales deberán ser cambiados en un total de 40 unidades los cuales deben ser reemplazados por fluorescentes de 20 W BROOKS, luz blanca, incluye socket.

**META 7: PISOS**

- Actualmente todos los ambientes de la I.E. son de madera machihembrada los cuales serán retirados y cambiados por un vaciado de falso piso Fc= 175 kg/ cm2.
- Sobre el piso de concreto se realizará el enchapado con porcelanato de 60x60 (El espesor e=9 mm , el formato debe garantizar dimensiones regulares y exactas, todas las unidades deben estar en escuadra 90°).
- Se detalla a continuación el total de áreas a intervenir.



UBICACIÓN	UND.	CANT.	ANCHO	ALTURA	LARGO	SUB TOTAL	TOTAL
Cafetín	m2	1.00	3.86		8.23	31.77	893.95
Subdireccion '	m2	1.00	4.64		5.32	24.68	
Aula 1	m2	1.00	5.27		7.14	37.63	
Aula 2	m2	1.00	5.18		6.93	35.90	
Coordinación C.C.N.N.	m2	1.00	5.14		6.99	35.93	
Facultad de Educacion	m2	1.00	3.94		5.14	20.25	
Administracion	m2	1.00	3.97		5.13	20.37	
Tesoreria	m2	1.00	3.5		5.13	17.96	
Biblioteca	m2	1.00	6.37		8.53	54.34	
Tutoria	m2	1.00	4.89		6.65	32.52	
Coordinacion matematicas	m2	1.00	4.88		6.59	32.16	
Aula 03	m2	1.00	4.88		6.57	32.06	
Aula 04	m2	1.00	5.61		10.26	57.56	
Aula 05	m2	1.00	5.66		6.67	37.75	
Aula 06	m2	1.00	5.66		6.71	37.98	
Aula 07	m2	1.00	5.99		8.37	50.14	
Aula 08	m2	1.00	5.54		8.19	45.37	
Aula 09	m2	1.00	5.46		6.75	36.86	
Aula 10	m2	1.00	5.47		6.82	37.31	
Aula 11	m2	1.00	5.47		8.69	47.53	
Aula 12	m2	1.00	6.02		7.79	46.90	
Aula 13	m2	1.00	6.02		7.74	46.59	
Aula 14	m2	1.00	6.02		7.71	46.41	
SSHH	m2	1.00				28.00	

**META 8: SSHH**

- Se realizarán las siguientes actividades en los servicios higiénicos de la I.E. Mx.

N°	DESCRIPCION	UBICACIÓN	UND.	CANT.	ANCHO	ALTURA	LARGO	SUB TOTAL	TOTAL
1	9ELIMINACIÓN E MURO DE CONCRETO EXISTENTE Y REEMPLAZO POR MURO DE DRYWALL (Material yeso, separacion de juntas 3mm, adhesivo epoxico, cinta de malla en pasta) (Incluye perfilera en toda la estructura, revestimiento, pintura latex mate lavable 02 manos, color humo y acabado)(Incluye el picado y eliminacion final de L= 8.31 m y H= 2.5)	Muro SSHH	m2	2.00		2.50	2.40	12.00	41.00
		Muro SSHH	m2	1.00		2.50	6.80	17.00	
		Muro SSHH	m2	1.00		2.50	4.80	12.00	
2	06 columnas metálicas de 4X4" e= 3mm. Incluye losa de apoyo de concreto en todo el area de la garita (e=0.20m.) y elementos de empotramiento de columnas en losa con plancha metalica de 0.30x0.30m y 04 pernos soldados a cada plancha	Columnas	und	6.00				6.00	6.00
3	DESMONTAJE DE TECHO EXISTENTE Y REEMPLAZO POR TECHO CON COBERTURA DE TEJA ANDINA (La teja andina será de material de fibrocemento de 1.14 x 0.72 m de 5 mm, se deberá ser colocada a dos aguas y sobre ellas se deberá considerar las cunbreras para la fijación de las piezas se deberá utilizar la fijación con tiralon – tornillo de 2 1/2", los cuales iran sobre fijas de madera de aguano de 2" x 3" a una distancia de de 1.20 m de distancia.)	Techo SSHH	m2	1.00	2.40		6.80	16.32	20.52
		Alero SSHH	m2	1.00	0.50		8.40	4.20	
4	DESMONTAJE DE PUERTA Y REEMPLAZO PUERTA DE MADERA CON TABLERO REBAJADO UNA HOJA (Material cedro o similar, Incl. Marco: se colocaran con bisagras y tornillos de acuerdo a los procedimientos usuales, cuidando su perfecto encuadre y funcionamiento, finalmente se aplicara barniz DD) (Medidas: L=1.00 m, H= 1.90 m)	Puerta SSHH	und	2.00				2.00	2.00
5	DIVISORES DE BAÑOS (Material de melamina de 18 mm, con terminacion en perfilera de aluminio, montado sobre patas de acero inoxidable despejado a 20 cm del suelo) (Incl. Dos puertas de 0.60 cm de ancho y 1.45 cm de alto considerar cerrojo seguro y tirador de aluminio, las bisagras y chapa seran de acero inoxidable )	SSHH Alumnos	und	4.00				4.00	4.00

Nº	DESCRIPCION	UBICACIÓN	UND.	CANT.	ANCHO	ALTURA	LARGO	SUB TOTAL	TOTAL
6	CAMBIO DE INODORO CON TANQUE BAJO (Loza vitrificada, color blanco) (Incl. Accesorios)	SSHH Alumnos	und	8.00				8.00	9.00
		SSH Administrativos	und	1.00				1.00	
7	CAMBIO DE LAVATORIOS OVALIN (Loza vitrificada, color blanco) (Incluye tubería y grifería)	SSHH Alumnos	und	8.00				8.00	8.00
8	VACIADO DE PISO DE CONCRETO EXTERIOR $F_c=175 \text{ KG/CM}^2$ , $E=4"$	SSHH Alumnos	m2	1.00	2.4		6.8	16.32	16.32
9	CAMBIO DE PORCELANATO DE 60 X 60 EN PISOS DE CONCRETO (Igual al existente en caso de reemplazo) (El espesor $e=9 \text{ mm}$ , el formato debe garantizar dimensiones regulares y exactas, todas las unidades deben estar en escuadra 90°)	Piso SSHH	m2	1.00	2.4		6.8	16.32	36.00
		Paredes SSHH	m2	1.00		1.2	16.4	19.68	
10	FALSO CIELO RASO CON BALDOSAS DE FIBRA MINERAL DE 60 X 60 CON PERFIL T INVERTIDO CON BORDE RECTO Y CARA ALUMINADA ( $e=7 \text{ m}$ , incluye accesorios, el acabado debe ser pulcro y debe cubrir la totalidad del área)	Techo SSHH	m2	1.00	2.4		6.8	16.32	16.32
11	RENOVACION DE LUMINARIA CUADRADA 60 X 60 (Panel LED 48w de 170 a 265 voltios, luz blanca Empotrados en baldosas, incluye cableado)	Techo SSHH	und	8.00				8.00	8.00
12	REEMPLAZO DE ESPEJO EN SERVICIOS HIGIENICOS (Vidrio 6 mm, con accesorios de fijación)	SSHH Mujeres	m2	1.00	2.50		0.60	1.50	2.57
		SSHH Varones	m2	1.00	1.65		0.65	1.07	

**META 9: PATIO DE LA I.E.**

- Se realizarán las siguientes actividades en estos ambientes:

Nº	DESCRIPCION	UBICACIÓN	UND.	CANT.	ANCHO	ALTURA	LARGO	SUB TOTAL	TOTAL
1	VACEADO DE CONCRETO $F_c=175 \text{ KG/CM}^2$ $H=0.30 \text{ CM}$ (Continuación de losa existente)	Patio de la I.E.	m2	1.00	12.21		27.58	336.75	336.75
2	CONTINUACION DE TECHO CON MALLA RASHEL (Montaje de 9 columnas de tubo metalico de 3" con una altura de 5 m, unidos por fierro liso de 1/2" ubicadas en la losa para soporte de las armaduras principales y encima de ellos la cobertura de malla rashell 90 % en los arriostres y armadura principal con cable acerado de 1/8", las vigas seran de 3" igual que las columnas) (Las columnas iran sobre dados de concreto de 30 x 30)	Patio de la I.E.	und	1.00				1.00	1.00
3	SUMINISTRO E INSTALACION DE BANCAS DE CONCRETO (Concreto reforzado $F_c=210 \text{ kg/cm}^2$ , acabado liso, refuerzos longitudinales y transversales con varilla de 1/2" espaciados a 0.15 cm) (Largo: 2 m ; Ancho 0.50; Alto: 0.40 m)	Patio de la I.E.	und	3.00				3.00	3.00
4	VACEADO DE MESAS DE CONCRETO $F_c=175 \text{ KG/CM}^2$ PINTADOS CON JUEGO DE AJEDREZ Y SOMBRILLA EN EL CENTRO QUE CUBRE LA MESA Y LAS 04 SILLAS ALREDEDOR DE LAS MESAS (Medidas de la mesa 80x80 x 75 cm, medidas del juego 56x56 cm, los asientos seran de 50x50x50 cm vaciados en concreto $F_c=175 \text{ KG/CM}^2$ )	Patio de la I.E.	und	3.00				3.00	3.00

**META 10: VEREDA Y CANAL**

- Se realizarán las siguientes actividades en estos ambientes:

Nº	DESCRIPCION	UBICACIÓN	UND.	CANT.	ANCHO	ALTURA	LARGO	SUB TOTAL	TOTAL
1	DEMOLICION Y VACIADO DE VEREDAS PERIMETRALES DE CEMENTO PULIDO Y BRUNADO $F_c=175 \text{ KG/CM}^2$ $E=5"$	Parte posterior aulas	m2	1.00	0.60		36.12	21.67	21.67
2	CANAL DE CONCRETO $F_c=175 \text{ KG/CM}^2$ PERIMETRAL CON REJILLA METALICA $A=0.40 \text{ M}$ , $L=36.12 \text{ M}$ $H=0.40 \text{ M}$ (deberá ser colocada con las pendientes necesarias que permita la evacuación de aguas pluviales, para ello será necesario realizar el encofrado)	Parte posterior aulas	m3	1.00	0.40	0.40	36.12	5.78	5.78





**META 10: AULAS**

- Se realizarán las siguientes actividades en estos ambientes:

N°	DESCRIPCION	UBICACION	UND.	CANT.	ANCHO	ALTURA	LARGO	SUB TOTAL	TOTAL
1	REEMPLAZO DE CARPETAS (Madera aguano con piezas escudadas de seccion rectangular y no tendrá ningun tipo de alabeo, deflección o torsión, barnizado y cepillado, el contenido de humedad de la madera no será mayor al 20 % antes, durante y después de la fabricación, el tablero de la mesa debe estar asegurado a la estructura de la mesa A=0.90, L=1.50, H=0.75)	Nivel primario	und.	180.00				180.00	180.00
2	REEMPLAZO DE CARPETAS (Madera aguano con piezas escudadas de seccion rectangular y no tendrá ningun tipo de alabeo, deflección o torsión, barnizado y cepillado, el contenido de humedad de la madera no será mayor al 20 % antes, durante y después de la fabricación, el tablero de la mesa debe estar asegurado a la estructura de la mesa A=0.60, L=1.20, H=0.80)	Nivel secundario	und.	220.00				220.00	220.00
3	REEMPLAZO DE TOMACORRIENTE DOBLE UNIVERSAL CON TIERRA TIPO EMPROTABLE (Empleando herramientas manuales y equipos, incluye cableado en puntos nuevos)	Todos los ambientes	und.	50.00				50.00	50.00
4	REEMPLAZO DE INTERRUPTOR DOBLE (Amperaje 10, Voltaje 250, color blanco) (Garantía 1 año) (Incluye cableado, embudo y protección)	Todos los ambientes	und.	25.00				25.00	25.00
5	REEMPLAZO DE LETREROS DE AMBIENTES (Material espuma con autoadhesivo, coordinar numeración con área usuaria) (Medidas 30 cm x 16 cm, fondo de cartel color granate, las letras serán de color beige)	Todos los ambientes	und.	33.00				33.00	33.00

**META 9: PINTURA**

- Se realizarán las siguientes actividades en estos ambientes:

N°	DESCRIPCION	UBICACION	UND.	CANT.	ANCHO	ALTURA	LARGO	SUB TOTAL	TOTAL
1	PINTURA INTERIOR (Se utilizara pintura latex a dos capas, se repararan los agujeros y grietas)(Las superficies serán lijados, limpiados) (El color de los muros, columnas, vigas y derrames será blanco humo y de los cielorasos blanco)	Muros, columnas, vigas y derrames	m2	1.00				1,190.93	1,190.93
2	PINTURA EXTERIOR (Se utilizara pintura satinada lavable en exteriores a dos capas, se repararan los agujeros y grietas)(Las superficies serán lijados, limpiados) (El color de los muros, columnas, vigas y derrames será blanco humo)	Muros, columnas, vigas y derrames	m2	1.00				932.54	932.54



Actualmente la pintura interior y exterior de todo el colegio se encuentra en mal estado debiéndose resanar fisuras existentes y a su vez realizar el pintado a dos manos en todos los ambientes.



7. REQUISITOS DE CALIFICACION:

<b>B</b>	<b>CAPACIDAD TÉCNICA Y PROFESIONAL</b>						
<b>B.3</b>	<b>CALIFICACIONES DEL PERSONAL CLAVE</b>						
<b>B.3.1</b>	<b>FORMACIÓN ACADÉMICA</b>						
<p><b>Requisitos:</b></p> <table border="1"> <thead> <tr> <th>N°</th> <th>Cargo</th> <th>Profesión</th> </tr> </thead> <tbody> <tr> <td>1</td> <td>Responsable del Servicio</td> <td>- Ingeniero Civil, ó - Arquitecto</td> </tr> </tbody> </table> <p><b>Acreditación:</b> La formación académica (Profesión), será verificada por el órgano encargado de las contrataciones o comité de selección, según corresponda, en el Registro Nacional de Grados Académicos y Títulos Profesionales en el portal web de la Superintendencia Nacional de Educación Superior Universitaria - SUNEDU a través del siguiente link: <a href="https://enlinea.sunedu.gob.pe/">https://enlinea.sunedu.gob.pe/</a> o en el Registro Nacional de Certificados, Grados y Títulos a cargo del Ministerio de Educación a través del siguiente link : <a href="http://www.titulosinstitutos.pe/">http://www.titulosinstitutos.pe/</a>, según corresponda.</p> <p><b>Importante para la Entidad</b> <i>El postor debe señalar los nombres y apellidos, DNI y profesión del personal clave, así como el nombre de la universidad o institución educativa que expidió el grado o título profesional requerido.</i></p> <p>En caso no se encuentre inscrito en el referido registro, el postor debe presentar la copia del diploma respectivo a fin de acreditar la formación académica requerida.</p>		N°	Cargo	Profesión	1	Responsable del Servicio	- Ingeniero Civil, ó - Arquitecto
N°	Cargo	Profesión					
1	Responsable del Servicio	- Ingeniero Civil, ó - Arquitecto					
<b>B.4</b>	<b>EXPERIENCIA DEL PERSONAL CLAVE</b>						
<p><b>Requisitos:</b></p> <table border="1"> <thead> <tr> <th>N°</th> <th>Cargo</th> <th>Profesión</th> </tr> </thead> <tbody> <tr> <td>1</td> <td>Responsable del Servicio</td> <td>- Experiencia mínima de dos (02) años como Residente y/o Responsable y/o Coordinador y/o Supervisor y/o Inspector de obras y/o servicios de: mantenimiento y/o acondicionamiento y/o implementación y/o construcción y/o mejoramiento y/o habilitación y/o adecuación de edificaciones en general, contados a partir de la fecha de colegiatura.</td> </tr> </tbody> </table> <p>De presentarse experiencia ejecutada paralelamente (traslape), para el cómputo del tiempo de dicha experiencia sólo se considerará una vez el periodo traslapado.</p> <p><b>Acreditación:</b> La experiencia del personal clave se acreditará con cualquiera de los siguientes documentos: (i) copia simple de contratos y su respectiva conformidad o (ii) constancias o (iii) certificados o (iv) cualquier otra documentación que, de manera fehaciente demuestre la experiencia del personal propuesto.</p> <p><b>Importante</b></p> <ul style="list-style-type: none"> <li>• Los documentos que acreditan la experiencia deben incluir los nombres y apellidos del personal clave, el cargo desempeñado, el plazo de la prestación indicando el día, mes y año de inicio y culminación, el nombre de la Entidad u organización que emite el documento, la fecha de emisión y nombres y apellidos de quien suscribe el documento</li> <li>• En caso los documentos para acreditar la experiencia establezcan el plazo de la experiencia adquirida por el personal clave en meses sin especificar los días se debe considerar el mes completo.</li> <li>• Se considerará aquella experiencia que no tenga una antigüedad mayor a veinticinco (25) años anteriores a la fecha de la presentación de ofertas.</li> <li>• Al calificar la experiencia del personal, se debe valorar de manera integral los documentos presentados por el postor para acreditar dicha experiencia. En tal sentido, aun cuando en los documentos presentados la denominación del cargo o puesto no coincida literalmente con aquella prevista en las bases, se deberá validar la experiencia si las actividades que realizó el personal corresponden con la función propia del cargo o puesto requerido en las bases.</li> </ul>		N°	Cargo	Profesión	1	Responsable del Servicio	- Experiencia mínima de dos (02) años como Residente y/o Responsable y/o Coordinador y/o Supervisor y/o Inspector de obras y/o servicios de: mantenimiento y/o acondicionamiento y/o implementación y/o construcción y/o mejoramiento y/o habilitación y/o adecuación de edificaciones en general, contados a partir de la fecha de colegiatura.
N°	Cargo	Profesión					
1	Responsable del Servicio	- Experiencia mínima de dos (02) años como Residente y/o Responsable y/o Coordinador y/o Supervisor y/o Inspector de obras y/o servicios de: mantenimiento y/o acondicionamiento y/o implementación y/o construcción y/o mejoramiento y/o habilitación y/o adecuación de edificaciones en general, contados a partir de la fecha de colegiatura.					
<b>C</b>	<b>EXPERIENCIA DEL POSTOR EN LA ESPECIALIDAD</b>						
<p><b>Requisitos:</b> El postor debe acreditar un monto facturado acumulado equivalente a S/ 600,000.00 soles (Seiscientos mil con 00/100 sóles),</p>							

	<p>por la contratación de servicios iguales o similares al objeto de la convocatoria, durante los ocho (8) años anteriores a la fecha de la presentación de ofertas que se computarán desde la fecha de la conformidad o emisión del comprobante de pago, según corresponda.</p> <p>Se consideran servicios similares a los siguientes: <b>MANTENIMIENTO DE INFRAESTRUCTURA DE EDIFICACIONES EN GENERAL.</b></p> <p><b>Acreditación:</b> La experiencia del postor en la especialidad se acreditará con copia simple de (i) contratos u órdenes de servicios, y su respectiva conformidad o constancia de prestación; o (ii) comprobantes de pago cuya cancelación se acredite documental y fehacientemente, con voucher de depósito, nota de abono, reporte de estado de cuenta, cualquier otro documento emitido por Entidad del sistema financiero que acredite el abono o mediante cancelación en el mismo comprobante de pago<sup>1</sup>, correspondientes a un máximo de veinte (20) contrataciones.</p> <p>En caso los postores presenten varios comprobantes de pago para acreditar una sola contratación, se debe acreditar que corresponden a dicha contratación; de lo contrario, se asumirá que los comprobantes acreditan contrataciones independientes, en cuyo caso solo se considerará, para la evaluación, las veinte (20) primeras contrataciones indicadas en el Anexo N° 8 referido a la Experiencia del Postor en la Especialidad.</p> <p>En el caso de servicios de ejecución periódica o continuada, solo se considera como experiencia la parte del contrato que haya sido ejecutada durante los ocho (8) años anteriores a la fecha de presentación de ofertas, debiendo adjuntarse copia de las conformidades correspondientes a tal parte o los respectivos comprobantes de pago cancelados.</p> <p>En los casos que se acredite experiencia adquirida en consorcio, debe presentarse la promesa de consorcio o el contrato de consorcio del cual se desprenda fehacientemente el porcentaje de las obligaciones que se asumió en el contrato presentado; de lo contrario, no se computará la experiencia proveniente de dicho contrato.</p> <p>Asimismo, cuando se presenten contratos derivados de procesos de selección convocados antes del 20.09.2012, la calificación se ceñirá al método descrito en la Directiva "Participación de Proveedores en Consorcio en las Contrataciones del Estado", debiendo presumirse que el porcentaje de las obligaciones equivale al porcentaje de participación de la promesa de consorcio o del contrato de consorcio. En caso que en dichos documentos no se consigne el porcentaje de participación se presumirá que las obligaciones se ejecutaron en partes iguales.</p> <p>Si el titular de la experiencia no es el postor, consignar si dicha experiencia corresponde a la matriz en caso que el postor sea sucursal, o fue transmitida por reorganización societaria, debiendo acompañar la documentación sustentatoria correspondiente.</p> <p>Si el postor acredita experiencia de otra persona jurídica como consecuencia de una reorganización societaria, debe presentar adicionalmente el Anexo N° 9.</p> <p>Cuando en los contratos, órdenes de servicios o comprobantes de pago el monto facturado se encuentre expresado en moneda extranjera, debe indicarse el tipo de cambio venta publicado por la Superintendencia de Banca, Seguros y AFP correspondiente a la fecha de suscripción del contrato, de emisión de la orden de servicios o de cancelación del comprobante de pago, según corresponda.</p> <p>Sin perjuicio de lo anterior, los postores deben llenar y presentar el Anexo N° 8 referido a la Experiencia del Postor en la Especialidad.</p>
	<p><b>Importante</b></p> <ul style="list-style-type: none"> <li>Al calificar la experiencia del postor, se debe valorar de manera integral los documentos presentados por el postor para acreditar dicha experiencia. En tal sentido, aun cuando en los documentos presentados la denominación del objeto contractual no coincida literalmente con el previsto en las bases, se deberá validar la experiencia si las actividades que ejecutó el postor corresponden a la experiencia requerida.</li> <li>En el caso de consorcios, solo se considera la experiencia de aquellos integrantes que se hayan comprometido, según la promesa de consorcio, a ejecutar el objeto materia de la convocatoria, conforme a la Directiva "Participación de Proveedores en Consorcio en las Contrataciones del Estado".</li> </ul>

<sup>1</sup> Cabe precisar que, de acuerdo con la Resolución N° 0065-2018-TCE-S1 del Tribunal de Contrataciones del Estado:

"... el solo sello de cancelado en el comprobante, cuando ha sido colocado por el propio postor, no puede ser considerado como una acreditación que produzca fehaciencia en relación a que se encuentra cancelado. Admitir ello equivaldría a considerar como válida la sola declaración del postor afirmando que el comprobante de pago ha sido cancelado"

(...)

"Situación diferente se suscita ante el sello colocado por el cliente del postor [sea utilizando el término "cancelado" o "pagado"] supuesto en el cual sí se contaría con la declaración de un tercero que brinde certeza, ante la cual debiera reconocerse la validez de la experiencia".

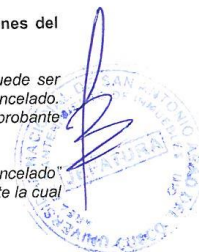



**Importante**

- Si como resultado de una consulta u observación corresponde precisarse o ajustarse el requerimiento, se solicita la autorización del área usuaria y se pone de conocimiento de tal hecho a la dependencia que aprobó el expediente de contratación, de conformidad con el numeral 72.3 del artículo 72 del Reglamento.
- El cumplimiento de los Términos de Referencia se realiza mediante la presentación de una declaración jurada. De ser el caso, adicionalmente la Entidad puede solicitar documentación que acredite el cumplimiento del algún componente de estos. Para dicho efecto, consignará de manera detallada los documentos que deben presentar los postores en el literal e) del numeral 2.2.1.1 de esta sección de las bases.
- Los requisitos de calificación determinan si los postores cuentan con las capacidades necesarias para ejecutar el contrato, lo que debe ser acreditado documentalmente, y no mediante declaración jurada.

**8. ACTIVIDADES Y RESPONSABILIDADES DEL PLANTEL PROFESIONAL CLAVE**

**Responsable del Servicio**

- Ser el responsable durante la ejecución del servicio de mantenimiento, debe realizar las coordinaciones y reuniones técnicas y/o administrativas con el Monitor del servicio y el Área de Mantenimiento de Inmuebles.
- Responsable directo de las reuniones técnicas con el Monitor del servicio y la Entidad.
- Responsable directo de la ejecución y manejo del servicio a su cargo, en los aspectos técnicos – administrativos (asegurar que se cumplan de forma estricta las condiciones de seguridad, calidad de materiales y el plazo de ejecución).
- Controlar y evaluar el cumplimiento eficiente de las actividades y responsabilidades del personal a su cargo.
- Ejecutar el servicio de acuerdo a lo requerido y a la normatividad vigente aplicable, así como a las buenas prácticas de Ingeniería, efectuando los respectivos controles de calidad de los materiales, procedimientos constructivos, según lo amerite la especialidad.
- Elaborar conjuntamente con el Monitor del servicio la documentación para los pagos, adjuntando los documentos sustentatorios.
- Participar en la verificación de conformidad del servicio.
- Recibir y atender debidamente las órdenes, instrucciones, observaciones, objeciones, sugerencias, o cualquier otra intervención del Monitor del servicio y/o Área de Mantenimiento de Inmuebles, en concordancia con el alcance del servicio.

**9. OTRAS CONSIDERACIONES PARA LA EJECUCIÓN DE LA PRESTACIÓN**

**Otras obligaciones del contratista**

Sin exclusión de las obligaciones que correspondan al CONTRATISTA, conforme con los dispositivos legales y reglamentarios vigentes, y que son inherentes al objeto de contrato, se obliga y compromete a cumplir con lo siguiente aspectos:

- El CONTRATISTA está obligado a velar por la seguridad de los trabajadores durante la prestación del servicio, brindando el equipo y material necesario para tal efecto.
- El CONTRATISTA es responsable por la correcta ejecución del servicio en observancia del contrato y los documentos que forman parte del mismo, los cuales deberán ser de estricto conocimiento y exigencia del Contratista.
- El CONTRATISTA tendrá pleno conocimiento de las condiciones y lugar donde se ejecutará el servicio, tomando en cuenta los accesos, situaciones del transporte de personal y materiales, manejo, almacenamiento, disposición, fuentes de materiales, agua, energía y comunicaciones, y en general todos los elementos y condiciones que puedan incidir de forma directa e indirecta.
- Cualquier reposición o reparaciones debido a daño a la Entidad, producto de la prestación del servicio y la no previsión por parte del CONTRATISTA será de su responsabilidad.
- El CONTRATISTA es responsable del pago a su personal; la ENTIDAD no se hace responsable de las multas, pagos pendientes y demás situaciones que pudieran ocurrir por incumplimiento de CONTRATISTA ante su personal.
- Por ser el servicio de mantenimiento a ejecutarse en una entidad pública, el CONTRATISTA deberá conocer las normas y reglamentos que regulan la prestación de este objeto de contratación, que sean establecidas por el propio Estado.
- El Monitor del servicio se reserva el derecho de rechazar los materiales propuestos por el Contratista, si éstos no concuerdan con lo estipulado en el requerimiento; en tal caso, el CONTRATISTA debe reemplazar los materiales.



- Como actividad final, será necesario que el CONTRATISTA realice la LIMPIEZA del lugar de intervención que consiste en limpiar y remover todos los desperdicios, debiéndose dejar la edificación totalmente limpia tanto al interior como al exterior de todos los espacios.

#### 10. ADELANTOS

Durante el desarrollo del contrato, se podrá otorgar un solo adelanto, que será amortizado proporcionalmente de los pagos mensuales al CONTRATISTA.

La entidad otorgará un adelanto directo de hasta el 30% del monto del contrato original.

El Contratista debe solicitar formalmente el adelanto directo dentro de los ocho (8) días siguientes a la suscripción del contrato, adjuntando a su solicitud la garantía por adelantos<sup>2</sup> mediante carta fianza o póliza de caución y el comprobante de pago correspondiente. La entidad debe entregar el monto solicitado dentro de los siete (7) días contados a partir del día siguiente de recibida la solicitud del contratista.

Vencido el plazo para solicitar el adelanto, no procede la solicitud.

La no entrega del adelanto directo por parte de la Entidad en el plazo establecido, no es motivo para solicitar ampliación de plazo o suspender y/o paralizar cualquier actividad.

#### 11. PRODUCTO

El producto entregable es el "SERVICIO DE MANTENIMIENTO A TODO COSTO DE LA INSTITUCION EDUCATIVA MIXTA DE APLICACIÓN FORTUNATO L. HERRERA – UNSAAC" totalmente ejecutado conforme al ítem 5 del presente documento.

#### 12. COMPROMISOS:

El Postor ganador, deberá entregar el "SERVICIO DE MANTENIMIENTO A TODO COSTO DE LA INSTITUCION EDUCATIVA MIXTA DE APLICACIÓN FORTUNATO L. HERRERA – UNSAAC" en las condiciones descritas líneas arriba, dentro del plazo de su propuesta, y en caso de existir observaciones deberá realizar el levantamiento de las mismas en el plazo que establezca el evaluador.

#### 13. DE LAS COORDINACIONES:

El Postor ganador deberá estar siempre dispuesto a brindar las facilidades de trabajo y dispuesto a los requerimientos de coordinación con la Sub Unidad de Mantenimiento de Inmuebles de la UNSAAC.

#### 14. PLAZO DE EJECUCIÓN: 90 días calendarios, a partir del día siguiente de la firma de contrato.

#### 15. GARANTIA DEL SERVICIO: 02 años a partir de la conformidad del servicio.

#### 16. SISTEMA DE CONTRATACIÓN:

- SUMA ALZADA
- Incluye mano de obra, materiales, equipos, herramientas, fletes, impuestos de ley, etc., así como los seguros necesarios según ley para todo el personal de trabajo, a responsabilidad del postor ganador.

#### 17. PACTO DE INTEGRIDAD

El Postor ganador mediante el presente, se compromete a no ofrecer ni otorgar, ya sea directa o indirectamente a través de terceros, ningún pago o beneficio indebido o cualquier otra ventaja inadecuada, a ningún funcionario de esta Institución del Estado, o a sus familiares o socios comerciales a fin de mantener el contrato objeto de la presente y declara que no ha celebrado ni va a celebrar acuerdos formales o tácitos con otros postores o con terceros, con el fin de establecer prácticas restrictivas de la libre competencia.

#### 18. SUB CONTRATACION

El Postor ganador deberá ejecutar directamente los trabajos contratados, siendo de responsabilidad absoluta no poder subcontratar parte o el total del servicio, bajo responsabilidad.

#### 19. VERIFICACION PREVIA INSITU:

Se sugiere que los Postores antes de presentar sus propuestas, deban estar presentes in situ para poder tomar conocimiento de las condiciones y características de la zona de trabajo.



## 20. PENALIDAD:

- En caso de incumplimiento en el plazo de ejecución serán sancionados con una penalidad de acuerdo a la siguiente fórmula:

$$\text{PENALIDAD DIARIA} = \frac{0.10 \times \text{MONTO}}{F \times \text{PLAZO EN DÍAS}}$$

Para plazos menores a 60 días, para bienes y servicios en general F=0.40

Para plazos mayores o iguales a 60 días, para bienes y servicios en general F=0.25

La penalidad máxima aplicable será hasta el 10 %

En caso de que el postor ganador llegue al máximo de la penalidad, la entidad puede resolver el contrato, mediante comunicación escrita a la dirección electrónica consignada.

## 21. OTRAS PENALIDADES APLICABLES

Otras penalidades			
N°	Supuestos de aplicación de penalidad	Forma de cálculo	Procedimiento
1	Por ausencia del Responsable del Servicio, durante la ejecución del servicio	5% UIT Por cada día de ausencia	Según informe del Área de Mantenimiento de Inmuebles, previa comunicación del MONITOR DEL SERVICIO
2	Cuando EL CONTRATISTA no cumpla con dotar a su personal de los implementos o equipos de protección correspondientes para la prestación del servicio	5% UIT Por cada ocurrencia	Según informe del Área de Mantenimiento de Inmuebles, previa comunicación del MONITOR DEL SERVICIO
3	Por dejar y/o almacenar y/o acumular desmonte o desechos en pasadizos y lugares no autorizados	5% UIT Por cada día	Según informe del Área de Mantenimiento de Inmuebles, previa comunicación del MONITOR DEL SERVICIO

### Notas:

Para el cálculo de las otras penalidades se empleará la Unidad Impositiva Tributaria (UIT) vigente a la fecha de ocurrencia que origina la penalidad.

Las penalidades indicadas se aplicarán en los pagos mensuales, o en el pago final, o se cobrará del monto resultante de la ejecución de la garantía de fiel cumplimiento

## 22. RESPONSABILIDAD POR VICIOS OCULTOS:

- La recepción conforme de la Entidad no enerva su derecho a reclamar posteriormente por defectos o vicios ocultos de acuerdo a Artículo 173. RLCE, D.S. 344-2018-EF
- El plazo máximo de responsabilidad es de 01 año.

## 23. FORMA DE PAGO

La forma de pago se realizará mensualmente por valorizaciones previa a la presentación del informe de valorización mensual de parte del contratista.

## 24. CONFORMIDAD DE LA PRESTACIÓN DEL SERVICIO

La conformidad del servicio será emitida por el Jefe de la Sub Unidad de Mantenimiento de Inmuebles, previo informe del Monitor del servicio. En caso no se tuviera la participación del Monitor del Servicio, El Jefe de la Sub Unidad de Mantenimiento de Inmuebles deberá asumir dicha labor automáticamente.

El Monitor del servicio designado por el Área de Mantenimiento de Inmuebles, emitirá un informe sobre el cumplimiento de la prestación a cargo del Contratista (adjuntando la documentación presentada por el Responsable del servicio), para lo cual, debe verificar los trabajos realizados en campo. En caso confirme la culminación de trabajos, en un plazo no mayor de 5 (cinco) días, informará a la Entidad sobre la culminación de las actividades, adjuntando el Informe Final el cual deberá estar firmado en todos sus extremos.

La Entidad podrá designar una Comisión de verificación integrada por el Área beneficiaria y el Área usuaria (Área de Mantenimiento de Inmuebles) para la verificación de la prestación del servicio.



25. CONTROL Y ACOMPAÑAMIENTO

- El control de los trabajos a desarrollar y acompañamiento respectivo será realizado por parte del Responsable de la Escuela profesional y el Jefe de la Sub Unidad de Mantenimiento de Inmuebles de la UNSAAC

26. CONSIDERACIONES FINALES:

El postor deberá realizar una revisión total de los presentes Términos de Referencia para formular su propuesta.



**Importante**

*Para determinar que los postores cuentan con las capacidades necesarias para ejecutar el contrato, el comité de selección incorpora los requisitos de calificación previstos por el área usuaria en el requerimiento, no pudiendo incluirse requisitos adicionales, ni distintos a los siguientes:*

### 3.2. REQUISITOS DE CALIFICACIÓN

<b>B</b>	<b>CAPACIDAD TÉCNICA Y PROFESIONAL</b>						
<b>B.3</b>	<b>CALIFICACIONES DEL PERSONAL CLAVE</b>						
<b>B.3.1</b>	<b>FORMACIÓN ACADÉMICA</b>						
	<p><u>Requisitos:</u></p> <table border="1"> <thead> <tr> <th>N°</th><th>Cargo</th><th>Profesión</th></tr> </thead> <tbody> <tr> <td>1</td><td>Responsable del servicio</td><td>- Ingeniero Civil, ó - Arquitecto</td></tr> </tbody> </table> <p><u>Acreditación:</u></p> <p>La formación académica (Profesión) será verificado por el comité de selección en el Registro Nacional de Grados Académicos y Títulos Profesionales en el portal web de la Superintendencia Nacional de Educación Superior Universitaria - SUNEDU a través del siguiente link: <a href="https://enlinea.sunedu.gob.pe/">https://enlinea.sunedu.gob.pe/</a> o en el Registro Nacional de Certificados, Grados y Títulos a cargo del Ministerio de Educación a través del siguiente link: <a href="https://titulosinstitutos.minedu.gob.pe/">https://titulosinstitutos.minedu.gob.pe/</a>, según corresponda.</p> <div style="border: 1px solid black; padding: 5px; margin-top: 10px;"> <p><b>Importante para la Entidad</b></p> <p><i>El postor debe señalar los nombres y apellidos, DNI y profesión del personal clave, así como el nombre de la universidad o institución educativa que expidió el grado o título profesional requerido.</i></p> <p><i>Incluir o eliminar, según corresponda. Sólo deberá incluirse esta nota cuando la formación académica sea el único requisito referido a las calificaciones del personal clave que se haya previsto. Ello a fin que la Entidad pueda verificar los grados o títulos requeridos en los portales web respectivos.</i></p> </div> <p>En caso título profesional no se encuentre inscrito en el referido registro, el postor debe presentar la copia del diploma respectivo a fin de acreditar la formación académica requerida.</p>	N°	Cargo	Profesión	1	Responsable del servicio	- Ingeniero Civil, ó - Arquitecto
N°	Cargo	Profesión					
1	Responsable del servicio	- Ingeniero Civil, ó - Arquitecto					
<b>B.4</b>	<b>EXPERIENCIA DEL PERSONAL CLAVE</b>						
	<p><u>Requisitos:</u></p> <table border="1"> <thead> <tr> <th>N°</th><th>Cargo</th><th>Profesión</th></tr> </thead> <tbody> <tr> <td>1</td><td>Responsable del servicio</td><td>Experiencia mínima de dos (2) años como Residente y/o Responsable y/o Coordinador y/o Supervisor y/o Inspector de obra y/o servicios de: mantenimiento y/o acondicionamiento y/o implementación y/o construcción y/o mejoramiento y/o habilitación y/o adecuación de edificaciones en general, contados a partir de la fecha de colegiatura.</td></tr> </tbody> </table> <p><u>De presentarse experiencia ejecutada paralelamente (traslape), para el cómputo del tiempo de dicha experiencia sólo se considerará una vez el periodo traslapado.</u></p> <p><u>Acreditación:</u></p> <p>La experiencia del personal clave se acreditará con cualquiera de los siguientes documentos: (i) copia simple de contratos y su respectiva conformidad o (ii) constancias o (iii) certificados o (iv) cualquier otra documentación que, de manera fehaciente demuestre la experiencia del personal propuesto.</p> <div style="border: 1px solid black; padding: 5px; margin-top: 10px;"> <p><b>Importante</b></p> </div>	N°	Cargo	Profesión	1	Responsable del servicio	Experiencia mínima de dos (2) años como Residente y/o Responsable y/o Coordinador y/o Supervisor y/o Inspector de obra y/o servicios de: mantenimiento y/o acondicionamiento y/o implementación y/o construcción y/o mejoramiento y/o habilitación y/o adecuación de edificaciones en general, contados a partir de la fecha de colegiatura.
N°	Cargo	Profesión					
1	Responsable del servicio	Experiencia mínima de dos (2) años como Residente y/o Responsable y/o Coordinador y/o Supervisor y/o Inspector de obra y/o servicios de: mantenimiento y/o acondicionamiento y/o implementación y/o construcción y/o mejoramiento y/o habilitación y/o adecuación de edificaciones en general, contados a partir de la fecha de colegiatura.					

	<ul style="list-style-type: none"> <li>Los documentos que acreditan la experiencia deben incluir los nombres y apellidos del personal clave, el cargo desempeñado, el plazo de la prestación indicando el día, mes y año de inicio y culminación, el nombre de la Entidad u organización que emite el documento, la fecha de emisión y nombres y apellidos de quien suscribe el documento.</li> <li>En caso los documentos para acreditar la experiencia establezcan el plazo de la experiencia adquirida por el personal clave en meses sin especificar los días se debe considerar el mes completo.</li> <li>Se considerará aquella experiencia que no tenga una antigüedad mayor a veinticinco (25) años anteriores a la fecha de la presentación de ofertas.</li> <li>Al calificar la experiencia del personal, se debe valorar de manera integral los documentos presentados por el postor para acreditar dicha experiencia. En tal sentido, aun cuando en los documentos presentados la denominación del cargo o puesto no coincida literalmente con aquella prevista en las bases, se deberá validar la experiencia si las actividades que realizó el personal corresponden con la función propia del cargo o puesto requerido en las bases.</li> </ul>
<b>C</b>	<b>EXPERIENCIA DEL POSTOR EN LA ESPECIALIDAD</b>
	<p><u>Requisitos:</u></p> <p>El postor debe acreditar un monto facturado acumulado equivalente a S/ 600,000.00 (Seiscientos Mil con 00/100 soles), por la contratación de servicios iguales o similares al objeto de la convocatoria, durante los ocho (8) años anteriores a la fecha de la presentación de ofertas que se computarán desde la fecha de la conformidad o emisión del comprobante de pago, según corresponda.</p> <p>Se consideran servicios similares a los siguientes: <b>MANTENIMIENTO DE INFRAESTRUCTURA DE EDIFICACIONES EN GENERAL</b></p> <p><u>Acreditación:</u></p> <p>La experiencia del postor en la especialidad se acreditará con copia simple de (i) contratos u órdenes de servicios, y su respectiva conformidad o constancia de prestación; o (ii) comprobantes de pago cuya cancelación se acredite documental y fehacientemente, con voucher de depósito, nota de abono, reporte de estado de cuenta, cualquier otro documento emitido por Entidad del sistema financiero que acredite el abono o mediante cancelación en el mismo comprobante de pago<sup>13</sup>, correspondientes a un máximo de veinte (20) contrataciones.</p> <p>En caso los postores presenten varios comprobantes de pago para acreditar una sola contratación, se debe acreditar que corresponden a dicha contratación; de lo contrario, se asumirá que los comprobantes acreditan contrataciones independientes, en cuyo caso solo se considerará, para la evaluación, las veinte (20) primeras contrataciones indicadas en el <b>Anexo N° 8</b> referido a la Experiencia del Postor en la Especialidad.</p> <p>En el caso de servicios de ejecución periódica o continuada, solo se considera como experiencia la parte del contrato que haya sido ejecutada durante los ocho (8) años anteriores a la fecha de presentación de ofertas, debiendo adjuntarse copia de las conformidades correspondientes a tal parte o los respectivos comprobantes de pago cancelados.</p> <p>En los casos que se acredite experiencia adquirida en consorcio, debe presentarse la promesa de consorcio o el contrato de consorcio del cual se desprenda fehacientemente el porcentaje de las obligaciones que se asumió en el contrato presentado; de lo contrario, no se computará la experiencia proveniente de dicho contrato.</p> <p>Asimismo, cuando se presenten contratos derivados de procesos de selección convocados antes del 20.09.2012, la calificación se ceñirá al método descrito en la Directiva "Participación de Proveedores en Consorcio en las Contrataciones del Estado", debiendo presumirse que el porcentaje de las</p>

<sup>13</sup> Cabe precisar que, de acuerdo con la **Resolución N° 0065-2018-TCE-S1 del Tribunal de Contrataciones del Estado**:

"... el solo sello de cancelado en el comprobante, cuando ha sido colocado por el propio postor, no puede ser considerado como una acreditación que produzca fehaciencia en relación a que se encuentra cancelado. Admitir ello equivaldría a considerar como válida la sola declaración del postor afirmando que el comprobante de pago ha sido cancelado"

(...)

"Situación diferente se suscita ante el sello colocado por el cliente del postor [sea utilizando el término "cancelado" o "pagado"] supuesto en el cual sí se contaría con la declaración de un tercero que brinde certeza, ante la cual debiera reconocerse la validez de la experiencia".

	<p>obligaciones equivale al porcentaje de participación de la promesa de consorcio o del contrato de consorcio. En caso que en dichos documentos no se consigne el porcentaje de participación se presumirá que las obligaciones se ejecutaron en partes iguales.</p> <p>Si el titular de la experiencia no es el postor, consignar si dicha experiencia corresponde a la matriz en caso que el postor sea sucursal, o fue transmitida por reorganización societaria, debiendo acompañar la documentación sustentatoria correspondiente.</p> <p>Si el postor acredita experiencia de otra persona jurídica como consecuencia de una reorganización societaria, debe presentar adicionalmente el <b>Anexo N° 9</b>.</p> <p>Cuando en los contratos, órdenes de servicios o comprobantes de pago el monto facturado se encuentre expresado en moneda extranjera, debe indicarse el tipo de cambio venta publicado por la Superintendencia de Banca, Seguros y AFP correspondiente a la fecha de suscripción del contrato, de emisión de la orden de servicios o de cancelación del comprobante de pago, según corresponda.</p> <p>Sin perjuicio de lo anterior, los postores deben llenar y presentar el <b>Anexo N° 8</b> referido a la Experiencia del Postor en la Especialidad.</p> <div style="border: 1px solid black; padding: 5px; margin-top: 10px;"> <p><b>Importante</b></p> <ul style="list-style-type: none"> <li><i>Al calificar la experiencia del postor, se debe valorar de manera integral los documentos presentados por el postor para acreditar dicha experiencia. En tal sentido, aun cuando en los documentos presentados la denominación del objeto contractual no coincida literalmente con el previsto en las bases, se deberá validar la experiencia si las actividades que ejecutó el postor corresponden a la experiencia requerida.</i></li> <li><i>En el caso de consorcios, solo se considera la experiencia de aquellos integrantes que se hayan comprometido, según la promesa de consorcio, a ejecutar el objeto materia de la convocatoria, conforme a la Directiva "Participación de Proveedores en Consorcio en las Contrataciones del Estado".</i></li> </ul> </div>
--	---

	<p><b>Importante</b></p> <ul style="list-style-type: none"> <li><i>Si como resultado de una consulta u observación corresponde precisarse o ajustarse el requerimiento, se solicita la autorización del área usuaria y se pone de conocimiento de tal hecho a la dependencia que aprobó el expediente de contratación, de conformidad con el numeral 72.3 del artículo 72 del Reglamento.</i></li> <li><i>El cumplimiento de los Términos de Referencia se realiza mediante la presentación de una declaración jurada. De ser el caso, adicionalmente la Entidad puede solicitar documentación que acredite el cumplimiento del algún componente de estos. Para dicho efecto, consignará de manera detallada los documentos que deben presentar los postores en el literal e) del numeral 2.2.1.1 de esta sección de las bases.</i></li> <li><i>Los requisitos de calificación determinan si los postores cuentan con las capacidades necesarias para ejecutar el contrato, lo que debe ser acreditado documentalmente, y no mediante declaración jurada.</i></li> </ul>
--	--



**CAPÍTULO IV**  
**FACTORES DE EVALUACIÓN**

La evaluación se realiza sobre la base de cien (100) puntos.

Para determinar la oferta con el mejor puntaje y el orden de prelación de las ofertas, se considera lo siguiente:

FACTOR DE EVALUACIÓN		PUNTAJE / METODOLOGÍA PARA SU ASIGNACIÓN
<b>A.</b>	<b>PRECIO</b>	
<u>Evaluación:</u>  Se evaluará considerando el precio ofertado por el postor.  <u>Acreditación:</u>  Se acreditará mediante el documento que contiene el precio de la oferta ( <b>Anexo N° 6</b> ).		La evaluación consistirá en otorgar el máximo puntaje a la oferta de precio más bajo y otorgar a las demás ofertas puntajes inversamente proporcionales a sus respectivos precios, según la siguiente fórmula:  $P_i = \frac{O_m \times PMP}{O_i}$  $i$ = Oferta $P_i$ = Puntaje de la oferta a evaluar $O_i$ = Precio $i$ $O_m$ = Precio de la oferta más baja $PMP$ = Puntaje máximo del precio  <b>100 puntos</b>

**Importante**

*Los factores de evaluación elaborados por el comité de selección son objetivos y guardan vinculación, razonabilidad y proporcionalidad con el objeto de la contratación. Asimismo, estos no pueden calificar con puntaje el cumplimiento de los Términos de Referencia ni los requisitos de calificación.*

## CAPÍTULO V PROFORMA DEL CONTRATO

### Importante

*Dependiendo del objeto del contrato, de resultar indispensable, puede incluirse cláusulas adicionales o la adecuación de las propuestas en el presente documento, las que en ningún caso pueden contemplar disposiciones contrarias a la normativa vigente ni a lo señalado en este capítulo.*

Conste por el presente documento, la contratación del **SERVICIO DE MANTENIMIENTO A TODO COSTO DE LA INSTITUCIÓN EDUCATIVA MIXTA DE APLICACIÓN FORTUNATO L. HERRERA - UNSAAC**, que celebra de una parte la **UNIVERSIDAD NACIONAL DE SAN ANTONIO ABAD DEL CUSCO**, en adelante LA ENTIDAD, con RUC N° 20172474501, con domicilio legal en Av. De la Cultura N° 733-Cusco, representada por [...], identificado con DNI N° [...], y de otra parte [...], con RUC N° [...], con domicilio legal en [...], inscrita en la Ficha N° [...] Asiento N° [...] del Registro de Personas Jurídicas de la ciudad de [...], debidamente representado por su Representante Legal, [...], con DNI N° [...], según poder inscrito en la Ficha N° [...], Asiento N° [...] del Registro de Personas Jurídicas de la ciudad de [...], a quien en adelante se le denominará EL CONTRATISTA en los términos y condiciones siguientes:

### **CLÁUSULA PRIMERA: ANTECEDENTES**

Con fecha [...], el comité de selección adjudicó la buena pro del **CONCURSO PÚBLICO N° 15-2024-UNSAAC** para la contratación del **SERVICIO DE MANTENIMIENTO A TODO COSTO DE LA INSTITUCIÓN EDUCATIVA MIXTA DE APLICACIÓN FORTUNATO L. HERRERA - UNSAAC**, a [INDICAR NOMBRE DEL GANADOR DE LA BUENA PRO], cuyos detalles e importe constan en los documentos integrantes del presente contrato.

### **CLÁUSULA SEGUNDA: OBJETO**

El presente contrato tiene por objeto el **SERVICIO DE MANTENIMIENTO A TODO COSTO DE LA INSTITUCIÓN EDUCATIVA MIXTA DE APLICACIÓN FORTUNATO L. HERRERA - UNSAAC**.

### **CLÁUSULA TERCERA: MONTO CONTRACTUAL**

El monto total del presente contrato asciende a [CONSIGNAR MONEDA Y MONTO], que incluye todos los impuestos de Ley.

Este monto comprende el costo del servicio, todos los tributos, seguros, transporte, inspecciones, pruebas y, de ser el caso, los costos laborales conforme a la legislación vigente, así como cualquier otro concepto que pueda tener incidencia sobre la ejecución del servicio materia del presente contrato.

### **CLÁUSULA CUARTA: DEL PAGO<sup>14</sup>**

LA ENTIDAD se obliga a pagar la contraprestación a EL CONTRATISTA en [INDICAR MONEDA], en pagos mensuales por valorización, luego de la recepción formal y completa de la documentación correspondiente, según lo establecido en el artículo 171 del Reglamento de la Ley de Contrataciones del Estado.

Para tal efecto, el responsable de otorgar la conformidad de la prestación deberá hacerlo en un plazo que no excederá de los siete (7) días de producida la recepción, salvo que se requiera efectuar pruebas que permitan verificar el cumplimiento de la obligación, en cuyo caso la conformidad se emite en un plazo máximo de quince (15) días, bajo responsabilidad de dicho funcionario.

LA ENTIDAD debe efectuar el pago de las contraprestaciones pactadas a favor del CONTRATISTA

<sup>14</sup> En cada caso concreto, dependiendo de la naturaleza del contrato, podrá adicionarse la información que resulte pertinente a efectos de generar el pago.



dentro de los diez (10) días calendario siguientes de otorgada la conformidad de los servicios, siempre que se verifiquen las condiciones establecidas en el contrato para ello, bajo responsabilidad del funcionario competente.

En caso de retraso en el pago por parte de LA ENTIDAD, salvo que se deba a caso fortuito o fuerza mayor, EL CONTRATISTA tendrá derecho al pago de intereses legales conforme a lo establecido en el artículo 39 de la Ley de Contrataciones del Estado y en el artículo 171 de su Reglamento, los que se computan desde la oportunidad en que el pago debió efectuarse.

#### **CLÁUSULA QUINTA: DEL PLAZO DE LA EJECUCIÓN DE LA PRESTACIÓN**

El plazo de ejecución del presente contrato es de [.....], el mismo que se computa desde el día siguiente de la firma de contrato.

#### **CLÁUSULA SEXTA: PARTES INTEGRANTES DEL CONTRATO**

El presente contrato está conformado por las bases integradas, la oferta ganadora, así como los documentos derivados del procedimiento de selección que establezcan obligaciones para las partes.

#### **CLÁUSULA SÉTIMA: GARANTÍAS**

EL CONTRATISTA entregó al perfeccionamiento del contrato la respectiva garantía incondicional, solidaria, irrevocable, y de realización automática en el país al solo requerimiento, a favor de LA ENTIDAD, por los conceptos, montos y vigencias siguientes:

- De fiel cumplimiento del contrato: [CONSIGNAR EL MONTO], a través de la [INDICAR EL TIPO DE GARANTÍA PRESENTADA] N° [INDICAR NÚMERO DEL DOCUMENTO] emitida por [SEÑALAR EMPRESA QUE LA EMITE]. Monto que es equivalente al diez por ciento (10%) del monto del contrato original, la misma que debe mantenerse vigente hasta la conformidad de la recepción de la prestación.

##### **Importante**

*Al amparo de lo dispuesto en el numeral 149.4 del artículo 149 del Reglamento de la Ley de Contrataciones del Estado, en el caso de contratos periódicos de prestación de servicios en general, si el postor ganador de la buena pro solicita la retención del diez por ciento (10%) del monto del contrato original como garantía de fiel cumplimiento de contrato, debe consignarse lo siguiente:*

*“De fiel cumplimiento del contrato: [CONSIGNAR EL MONTO], a través de la retención que debe efectuar LA ENTIDAD, durante la primera mitad del número total de pagos a realizarse, de forma prorrateada, con cargo a ser devuelto a la finalización del mismo.”*

##### **Importante**

*En los contratos derivados de procedimientos de selección por relación de ítems, cuando el monto del ítem adjudicado o la sumatoria de los montos de los ítems adjudicados sea igual o menor a doscientos mil Soles (S/ 200,000.00), no corresponde presentar garantía de fiel cumplimiento de contrato ni garantía de fiel cumplimiento por prestaciones accesorias, conforme a lo dispuesto en el literal a) del artículo 152 del Reglamento.*

#### **CLÁUSULA OCTAVA: EJECUCIÓN DE GARANTÍAS POR FALTA DE RENOVACIÓN**

LA ENTIDAD puede solicitar la ejecución de las garantías cuando EL CONTRATISTA no las hubiere renovado antes de la fecha de su vencimiento, conforme a lo dispuesto por el literal a) del numeral 155.1 del artículo 155 del Reglamento de la Ley de Contrataciones del Estado.

#### **CLÁUSULA NOVENA: ADELANTO DIRECTO**

LA ENTIDAD otorgará un (1) adelanto directo hasta por el 30% del monto del contrato original.

EL CONTRATISTA debe solicitar los adelantos dentro de ocho (8) días siguientes a la suscripción del contrato, adjuntando a su solicitud la garantía por adelantos mediante carta fianza o póliza de caución acompañada del comprobante de pago correspondiente. Vencido dicho plazo no procederá la solicitud.

LA ENTIDAD debe entregar el monto solicitado dentro de siete (7) días siguientes a la presentación de

la solicitud del contratista.”

#### **CLÁUSULA DÉCIMA: CONFORMIDAD DE LA PRESTACIÓN DEL SERVICIO**

La conformidad de la prestación del servicio se regula por lo dispuesto en el artículo 168 del Reglamento de la Ley de Contrataciones del Estado. La conformidad será otorgada por el jefe de la sub unidad de mantenimiento de inmuebles en el plazo máximo de siete (7) días de producida la recepción.

De existir observaciones, LA ENTIDAD las comunica al CONTRATISTA, indicando claramente el sentido de estas, otorgándole un plazo para subsanar no menor de dos (2) ni mayor de ocho (8) días. Dependiendo de la complejidad o sofisticación de las subsanaciones a realizar el plazo para subsanar no puede ser menor de cinco (5) ni mayor de quince (15) días. Si pese al plazo otorgado, EL CONTRATISTA no cumpliera a cabalidad con la subsanación, LA ENTIDAD puede otorgar al CONTRATISTA periodos adicionales para las correcciones pertinentes. En este supuesto corresponde aplicar la penalidad por mora desde el vencimiento del plazo para subsanar.

Este procedimiento no resulta aplicable cuando los servicios manifiestamente no cumplan con las características y condiciones ofrecidas, en cuyo caso LA ENTIDAD no otorga la conformidad, debiendo considerarse como no ejecutada la prestación, aplicándose la penalidad que corresponda por cada día de atraso.

#### **CLÁUSULA UNDÉCIMA: DECLARACIÓN JURADA DEL CONTRATISTA**

EL CONTRATISTA declara bajo juramento que se compromete a cumplir las obligaciones derivadas del presente contrato, bajo sanción de quedar inhabilitado para contratar con el Estado en caso de incumplimiento.

#### **CLÁUSULA DUODÉCIMA: RESPONSABILIDAD POR VICIOS OCULTOS**

La conformidad del servicio por parte de LA ENTIDAD no enerva su derecho a reclamar posteriormente por defectos o vicios ocultos, conforme a lo dispuesto por los artículos 40 de la Ley de Contrataciones del Estado y 173 de su Reglamento.

El plazo máximo de responsabilidad del contratista es de 01 año contado a partir de la conformidad otorgada por LA ENTIDAD.

#### **CLÁUSULA DÉCIMA TERCERA: PENALIDADES**

Si EL CONTRATISTA incurre en retraso injustificado en la ejecución de las prestaciones objeto del contrato, LA ENTIDAD le aplica automáticamente una penalidad por mora por cada día de atraso, de acuerdo a la siguiente fórmula:

$$\text{Penalidad Diaria} = \frac{0.10 \times \text{monto vigente}}{F \times \text{plazo vigente en días}}$$

Donde:

**F = 0.25 para plazos mayores a sesenta (60) días o;**

**F = 0.40 para plazos menores o iguales a sesenta (60) días.**

El retraso se justifica a través de la solicitud de ampliación de plazo debidamente aprobado. Adicionalmente, se considera justificado el retraso y en consecuencia no se aplica penalidad, cuando EL CONTRATISTA acredite, de modo objetivamente sustentado, que el mayor tiempo transcurrido no le resulta imputable. En este último caso la calificación del retraso como justificado por parte de LA ENTIDAD no da lugar al pago de gastos generales ni costos directos de ningún tipo, conforme el numeral 162.5 del artículo 162 del Reglamento de la Ley de Contrataciones del Estado.

#### **Importante**

*De haberse previsto establecer penalidades distintas a la penalidad por mora, incluir dichas penalidades, los supuestos de aplicación de penalidad, la forma de cálculo de la penalidad para cada supuesto y el procedimiento mediante el cual se verifica el supuesto a penalizar, conforme el artículo 163 del Reglamento de la Ley de Contrataciones del Estado.*

Estas penalidades se deducen de los pagos a cuenta o del pago final, según corresponda; o si fuera necesario, se cobra del monto resultante de la ejecución de la garantía de fiel cumplimiento.

Estos dos (2) tipos de penalidades pueden alcanzar cada una un monto máximo equivalente al diez por ciento (10%) del monto del contrato vigente, o de ser el caso, del ítem que debió ejecutarse.

Cuando se llegue a cubrir el monto máximo de la penalidad por mora o el monto máximo para otras penalidades, de ser el caso, LA ENTIDAD puede resolver el contrato por incumplimiento.

#### **CLÁUSULA DÉCIMA CUARTA: RESOLUCIÓN DEL CONTRATO**

Cualquiera de las partes puede resolver el contrato, de conformidad con el numeral 32.3 del artículo 32 y artículo 36 de la Ley de Contrataciones del Estado, y el artículo 164 de su Reglamento. De darse el caso, LA ENTIDAD procederá de acuerdo a lo establecido en el artículo 165 del Reglamento de la Ley de Contrataciones del Estado.

#### **CLÁUSULA DÉCIMA QUINTA: RESPONSABILIDAD DE LAS PARTES**

Cuando se resuelva el contrato por causas imputables a algunas de las partes, se debe resarcir los daños y perjuicios ocasionados, a través de la indemnización correspondiente. Ello no obsta la aplicación de las sanciones administrativas, penales y pecuniarias a que dicho incumplimiento diere lugar, en el caso que éstas correspondan.

Lo señalado precedentemente no exime a ninguna de las partes del cumplimiento de las demás obligaciones previstas en el presente contrato.

#### **CLÁUSULA DÉCIMA SEXTA: ANTICORRUPCIÓN**

EL CONTRATISTA declara y garantiza no haber, directa o indirectamente, o tratándose de una persona jurídica a través de sus socios, integrantes de los órganos de administración, apoderados, representantes legales, funcionarios, asesores o personas vinculadas a las que se refiere el artículo 7 del Reglamento de la Ley de Contrataciones del Estado, ofrecido, negociado o efectuado, cualquier pago o, en general, cualquier beneficio o incentivo ilegal en relación al contrato.

Asimismo, el CONTRATISTA se obliga a conducirse en todo momento, durante la ejecución del contrato, con honestidad, probidad, veracidad e integridad y de no cometer actos ilegales o de corrupción, directa o indirectamente o a través de sus socios, accionistas, participacionistas, integrantes de los órganos de administración, apoderados, representantes legales, funcionarios, asesores y personas vinculadas a las que se refiere el artículo 7 del Reglamento de la Ley de Contrataciones del Estado.

Además, EL CONTRATISTA se compromete a i) comunicar a las autoridades competentes, de manera directa y oportuna, cualquier acto o conducta ilícita o corrupta de la que tuviera conocimiento; y ii) adoptar medidas técnicas, organizativas y/o de personal apropiadas para evitar los referidos actos o prácticas.

Finalmente, EL CONTRATISTA se compromete a no colocar a los funcionarios públicos con los que deba interactuar, en situaciones reñidas con la ética. En tal sentido, reconoce y acepta la prohibición de ofrecerles a éstos cualquier tipo de obsequio, donación, beneficio y/o gratificación, ya sea de bienes o servicios, cualquiera sea la finalidad con la que se lo haga.

#### **CLÁUSULA DÉCIMA SÉTIMA: MARCO LEGAL DEL CONTRATO**

Sólo en lo no previsto en este contrato, en la Ley de Contrataciones del Estado y su Reglamento, en las directivas que emita el OSCE y demás normativa especial que resulte aplicable, serán de aplicación supletoria las disposiciones pertinentes del Código Civil vigente, cuando corresponda, y demás normas de derecho privado.

#### **CLÁUSULA DÉCIMA OCTAVA: SOLUCIÓN DE CONTROVERSIAS<sup>15</sup>**

Las controversias que surjan entre las partes durante la ejecución del contrato se resuelven mediante conciliación o arbitraje, según el acuerdo de las partes.

<sup>15</sup> De acuerdo con el numeral 225.3 del artículo 225 del Reglamento, las partes pueden recurrir al arbitraje ad hoc cuando las controversias deriven de procedimientos de selección cuyo valor estimado sea menor o igual a cinco millones con 00/100 soles (S/ 5 000 000,00).

Cualquiera de las partes tiene derecho a iniciar el arbitraje a fin de resolver dichas controversias dentro del plazo de caducidad previsto en la Ley de Contrataciones del Estado y su Reglamento.

Facultativamente, cualquiera de las partes tiene el derecho a solicitar una conciliación dentro del plazo de caducidad correspondiente, según lo señalado en el artículo 224 del Reglamento de la Ley de Contrataciones del Estado, sin perjuicio de recurrir al arbitraje, en caso no se llegue a un acuerdo entre ambas partes o se llegue a un acuerdo parcial. Las controversias sobre nulidad del contrato solo pueden ser sometidas a arbitraje.

El Laudo arbitral emitido es inapelable, definitivo y obligatorio para las partes desde el momento de su notificación, según lo previsto en el numeral 45.21 del artículo 45 de la Ley de Contrataciones del Estado.

**CLÁUSULA DÉCIMA NOVENA: FACULTAD DE ELEVAR A ESCRITURA PÚBLICA**

Cualquiera de las partes puede elevar el presente contrato a Escritura Pública corriendo con todos los gastos que demande esta formalidad.

**CLÁUSULA VIGÉSIMA: DOMICILIO PARA EFECTOS DE LA EJECUCIÓN CONTRACTUAL**

Las partes declaran el siguiente domicilio para efecto de las notificaciones que se realicen durante la ejecución del presente contrato:

DOMICILIO DE LA ENTIDAD: Av. de la Cultura N° 733 – Cusco – Cusco – Cusco

DOMICILIO DEL CONTRATISTA: [CONSIGNAR EL DOMICILIO SEÑALADO POR EL POSTOR GANADOR DE LA BUENA PRO AL PRESENTAR LOS REQUISITOS PARA EL PERFECCIONAMIENTO DEL CONTRATO]

La variación del domicilio aquí declarado de alguna de las partes debe ser comunicada a la otra parte, formalmente y por escrito, con una anticipación no menor de quince (15) días calendario.

De acuerdo con las bases integradas, la oferta y las disposiciones del presente contrato, las partes lo firman por duplicado en señal de conformidad en la ciudad de [.....] al [CONSIGNAR FECHA].

\_\_\_\_\_  
“LA ENTIDAD”

\_\_\_\_\_  
“EL CONTRATISTA”

**Importante**

*Este documento puede firmarse digitalmente si ambas partes cuentan con firma digital, según la Ley N° 27269, Ley de Firmas y Certificados Digitales<sup>16</sup>.*

<sup>16</sup> Para mayor información sobre la normativa de firmas y certificados digitales ingresar a: <https://www.indecopi.gob.pe/web/firmas-digitales/firmar-y-certificados-digitales>

## ANEXOS

## ANEXO Nº 1

### DECLARACIÓN JURADA DE DATOS DEL POSTOR

Señores

**COMITÉ DE SELECCIÓN**

**CONCURSO PÚBLICO Nº 15-2024-UNSAAC**

Presente.-

El que se suscribe, [.....], postor y/o Representante Legal de [CONSIGNAR EN CASO DE SER PERSONA JURÍDICA], identificado con [CONSIGNAR TIPO DE DOCUMENTO DE IDENTIDAD] N° [CONSIGNAR NÚMERO DE DOCUMENTO DE IDENTIDAD], con poder inscrito en la localidad de [CONSIGNAR EN CASO DE SER PERSONA JURÍDICA] en la Ficha N° [CONSIGNAR EN CASO DE SER PERSONA JURÍDICA] Asiento N° [CONSIGNAR EN CASO DE SER PERSONA JURÍDICA], **DECLARO BAJO JURAMENTO** que la siguiente información se sujeta a la verdad:

Nombre, Denominación o Razón Social :			
Domicilio Legal :			
RUC :	Teléfono(s) :		
MYPE <sup>17</sup>	Sí	No	
Correo electrónico :			

#### Autorización de notificación por correo electrónico:

Autorizo que se notifiquen al correo electrónico indicado las siguientes actuaciones:

1. Solicitud de la descripción a detalle de todos los elementos constitutivos de la oferta.
2. Solicitud de reducción de la oferta económica.
3. Solicitud de subsanación de los requisitos para perfeccionar el contrato.
4. Solicitud para presentar los documentos para perfeccionar el contrato, según orden de prelación, de conformidad con lo previsto en el artículo 141 del Reglamento.
5. Respuesta a la solicitud de acceso al expediente de contratación.
6. Notificación de la orden de servicios<sup>18</sup>

Asimismo, me comprometo a remitir la confirmación de recepción, en el plazo máximo de dos (2) días hábiles de recibida la comunicación.

[CONSIGNAR CIUDAD Y FECHA]

.....  
**Firma, Nombres y Apellidos del postor o Representante legal, según corresponda**

#### Importante

*La notificación dirigida a la dirección de correo electrónico consignada se entenderá válidamente efectuada cuando la Entidad reciba acuse de recepción.*

<sup>17</sup> Esta información será verificada por la Entidad en la página web del Ministerio de Trabajo y Promoción del Empleo en la sección consulta de empresas acreditadas en el REMYPE en el link <http://www2.trabajo.gob.pe/servicios-en-linea-2-2/> y se tendrá en consideración, en caso el postor ganador de la buena pro solicite la retención del diez por ciento (10%) del monto del contrato, en calidad de garantía de fiel cumplimiento, en los contratos periódicos de prestación de servicios, según lo señalado en el numeral 149.4 del artículo 149 y numeral 151.2 del artículo 151 del Reglamento.

<sup>18</sup> Consignar en el caso de procedimientos de selección por relación de ítems, cuando el monto del valor estimado del ítem no supere los doscientos mil Soles (S/ 200 000.00), cuando se haya optado por perfeccionar el contrato con una orden de servicios.



**Importante**

*Cuando se trate de consorcios, la declaración jurada es la siguiente:*

**ANEXO Nº 1**

**DECLARACIÓN JURADA DE DATOS DEL POSTOR**

Señores

**COMITÉ DE SELECCIÓN**

**CONCURSO PÚBLICO Nº 15-2024-UNSAAC**

Presente.-

El que se suscribe, [...], representante común del consorcio [CONSIGNAR EL NOMBRE DEL CONSORCIO], identificado con [CONSIGNAR TIPO DE DOCUMENTO DE IDENTIDAD] Nº [CONSIGNAR NÚMERO DE DOCUMENTO DE IDENTIDAD], **DECLARO BAJO JURAMENTO** que la siguiente información se sujeta a la verdad:

Datos del consorciado 1				
Nombre, Denominación o Razón Social :				
Domicilio Legal :				
RUC :	Teléfono(s) :			
MYPE <sup>19</sup>		Sí	No	
Correo electrónico :				

Datos del consorciado 2				
Nombre, Denominación o Razón Social :				
Domicilio Legal :				
RUC :	Teléfono(s) :			
MYPE <sup>20</sup>		Sí	No	
Correo electrónico :				

Datos del consorciado ...				
Nombre, Denominación o Razón Social :				
Domicilio Legal :				
RUC :	Teléfono(s) :			
MYPE <sup>21</sup>		Sí	No	
Correo electrónico :				

**Autorización de notificación por correo electrónico:**

Correo electrónico del consorcio:

Autorizo que se notifiquen al correo electrónico indicado las siguientes actuaciones:

1. Solicitud de la descripción a detalle de todos los elementos constitutivos de la oferta.
2. Solicitud de reducción de la oferta económica.
3. Solicitud de subsanación de los requisitos para perfeccionar el contrato.
4. Solicitud para presentar los documentos para perfeccionar el contrato, según orden de prelación,

<sup>19</sup> En los contratos periódicos de prestación de servicios, esta información será verificada por la Entidad en la página web del Ministerio de Trabajo y Promoción del Empleo en la sección consulta de empresas acreditadas en el REMYPE en el link <http://www2.trabajo.gob.pe/servicios-en-linea-2-2/> y se tendrá en consideración, en caso el consorcio ganador de la buena pro solicite la retención del diez por ciento (10%) del monto del contrato, en calidad de garantía de fiel cumplimiento, según lo señalado en el numeral 149.4 del artículo 149 y numeral 151.2 del artículo 151 del Reglamento. Para dicho efecto, todos los integrantes del consorcio deben acreditar la condición de micro o pequeña empresa.

<sup>20</sup> Ibídem.

<sup>21</sup> Ibídem.

- de conformidad con lo previsto en el artículo 141 del Reglamento.
5. Respuesta a la solicitud de acceso al expediente de contratación.
  6. Notificación de la orden de servicios<sup>22</sup>

Asimismo, me comprometo a remitir la confirmación de recepción, en el plazo máximo de dos (2) días hábiles de recibida la comunicación.

[CONSIGNAR CIUDAD Y FECHA]

.....  
**Firma, Nombres y Apellidos del representante  
común del consorcio**

**Importante**

*La notificación dirigida a la dirección de correo electrónico consignada se entenderá válidamente efectuada cuando la Entidad reciba acuse de recepción.*

---

<sup>22</sup> Consignar en el caso de procedimientos de selección por relación de ítems, cuando el monto del valor estimado del ítem no supere los doscientos mil Soles (S/ 200 000.00), cuando se haya optado por perfeccionar el contrato con una orden de servicios.

## ANEXO N° 2

### DECLARACIÓN JURADA (ART. 52 DEL REGLAMENTO DE LA LEY DE CONTRATACIONES DEL ESTADO)

Señores  
**COMITÉ DE SELECCIÓN**  
**CONCURSO PÚBLICO N° 15-2024-UNSAAC**  
Presente.-

Mediante el presente el suscrito, postor y/o Representante Legal de [CONSIGNAR EN CASO DE SER PERSONA JURÍDICA], declaro bajo juramento:

- i. No haber incurrido y me obligo a no incurrir en actos de corrupción, así como a respetar el principio de integridad.
- ii. No tener impedimento para postular en el procedimiento de selección ni para contratar con el Estado, conforme al artículo 11 de la Ley de Contrataciones del Estado.
- iii. Conocer las sanciones contenidas en la Ley de Contrataciones del Estado y su Reglamento, así como las disposiciones aplicables de la Ley N° 27444, Ley del Procedimiento Administrativo General.
- iv. Participar en el presente proceso de contratación en forma independiente sin mediar consulta, comunicación, acuerdo, arreglo o convenio con ningún proveedor; y, conocer las disposiciones del Decreto Legislativo N° 1034, Decreto Legislativo que aprueba la Ley de Represión de Conductas Anticompetitivas.
- v. Conocer, aceptar y someterme a las bases, condiciones y reglas del procedimiento de selección.
- vi. Ser responsable de la veracidad de los documentos e información que presento en el presente procedimiento de selección.
- vii. Comprometerme a mantener la oferta presentada durante el procedimiento de selección y a perfeccionar el contrato, en caso de resultar favorecido con la buena pro.

[CONSIGNAR CIUDAD Y FECHA]

.....  
**Firma, Nombres y Apellidos del postor o  
Representante legal, según corresponda**

#### **Importante**

*En el caso de consorcios, cada integrante debe presentar esta declaración jurada, salvo que sea presentada por el representante común del consorcio.*

### ANEXO N° 3

#### DECLARACIÓN JURADA DE CUMPLIMIENTO DE LOS TÉRMINOS DE REFERENCIA

Señores

**COMITÉ DE SELECCIÓN**

**CONCURSO PÚBLICO N° 15-2024-UNSAAC**

Presente.-

Es grato dirigirme a usted, para hacer de su conocimiento que luego de haber examinado las bases y demás documentos del procedimiento de la referencia y, conociendo todos los alcances y las condiciones detalladas en dichos documentos, el postor que suscribe ofrece el servicio de **SERVICIO DE MANTENIMIENTO A TODO COSTO DE LA INSTITUCIÓN EDUCATIVA MIXTA DE APLICACIÓN FORTUNATO L. HERRERA - UNSAAC**, de conformidad con los Términos de Referencia que se indican en el numeral 3.1 del Capítulo III de la sección específica de las bases y los documentos del procedimiento.

[CONSIGNAR CIUDAD Y FECHA]

.....  
**Firma, Nombres y Apellidos del postor o  
Representante legal o común, según corresponda**

#### **Importante**

*Adicionalmente, puede requerirse la presentación de documentación que acredite el cumplimiento de los términos de referencia, conforme a lo indicado en el acápite relacionado al contenido de las ofertas de la presente sección de las bases.*

**ANEXO Nº 4**

**DECLARACIÓN JURADA DE PLAZO DE PRESTACIÓN DEL SERVICIO**

Señores

**COMITÉ DE SELECCIÓN  
CONCURSO PÚBLICO Nº 15-2024-UNSAAC**

Presente.-

Mediante el presente, con pleno conocimiento de las condiciones que se exigen en las bases del procedimiento de la referencia, me comprometo a prestar el servicio objeto del presente procedimiento de selección en el plazo de [CONSIGNAR EL PLAZO OFERTADO].

[CONSIGNAR CIUDAD Y FECHA]

.....  
**Firma, Nombres y Apellidos del postor o  
Representante legal o común, según corresponda**

## ANEXO Nº 5

### PROMESA DE CONSORCIO

(Sólo para el caso en que un consorcio se presente como postor)

Señores

**COMITÉ DE SELECCIÓN**

**CONCURSO PÚBLICO Nº 15-2024-UNSAAC**

Presente.-

Los suscritos declaramos expresamente que hemos convenido en forma irrevocable, durante el lapso que dure el procedimiento de selección, para presentar una oferta conjunta al **CONCURSO PÚBLICO Nº 15-2024-UNSAAC**.

Asimismo, en caso de obtener la buena pro, nos comprometemos a formalizar el contrato de consorcio, de conformidad con lo establecido por el artículo 140 del Reglamento de la Ley de Contrataciones del Estado, bajo las siguientes condiciones:

a) Integrantes del consorcio

1. [NOMBRE, DENOMINACIÓN O RAZÓN SOCIAL DEL CONSORCIADO 1].
2. [NOMBRE, DENOMINACIÓN O RAZÓN SOCIAL DEL CONSORCIADO 2].

b) Designamos a [CONSIGNAR NOMBRES Y APELLIDOS DEL REPRESENTANTE COMÚN], identificado con [CONSIGNAR TIPO DE DOCUMENTO DE IDENTIDAD] N° [CONSIGNAR NÚMERO DE DOCUMENTO DE IDENTIDAD], como representante común del consorcio para efectos de participar en todos los actos referidos al procedimiento de selección, suscripción y ejecución del contrato correspondiente con [CONSIGNAR NOMBRE DE LA ENTIDAD].

Asimismo, declaramos que el representante común del consorcio no se encuentra impedido, inhabilitado ni suspendido para contratar con el Estado.

c) Fijamos nuestro domicilio legal común en [.....].

d) Las obligaciones que corresponden a cada uno de los integrantes del consorcio son las siguientes:

1. OBLIGACIONES DE [NOMBRE, DENOMINACIÓN O RAZÓN SOCIAL DEL CONSORCIADO 1] [ % ]<sup>23</sup>

[DESCRIBIR LAS OBLIGACIONES DEL CONSORCIADO 1]

2. OBLIGACIONES DE [NOMBRE, DENOMINACIÓN O RAZÓN SOCIAL DEL CONSORCIADO 2] [ % ]<sup>24</sup>

[DESCRIBIR LAS OBLIGACIONES DEL CONSORCIADO 2]

TOTAL OBLIGACIONES

100%<sup>25</sup>

<sup>23</sup> Consignar únicamente el porcentaje total de las obligaciones, el cual debe ser expresado en número entero, sin decimales.

<sup>24</sup> Consignar únicamente el porcentaje total de las obligaciones, el cual debe ser expresado en número entero, sin decimales.

<sup>25</sup> Este porcentaje corresponde a la sumatoria de los porcentajes de las obligaciones de cada uno de los integrantes del consorcio.



[CONSIGNAR CIUDAD Y FECHA]

.....  
**Consortiado 1**  
**Nombres, apellidos y firma del Consortiado 1**  
**o de su Representante Legal**  
**Tipo y N° de Documento de Identidad**

.....  
**Consortiado 2**  
**Nombres, apellidos y firma del Consortiado 2**  
**o de su Representante Legal**  
**Tipo y N° de Documento de Identidad**

**Importante**

*De conformidad con el artículo 52 del Reglamento, las firmas de los integrantes del consorcio deben ser legalizadas.*

## ANEXO Nº 6

### PRECIO DE LA OFERTA

Señores

**COMITÉ DE SELECCIÓN**

**CONCURSO PÚBLICO Nº 15-2024-UNSAAC**

Presente.-

Es grato dirigirme a usted, para hacer de su conocimiento que, de acuerdo con las bases, mi oferta es la siguiente:

CONCEPTO	PRECIO TOTAL
<b>TOTAL</b>	

El precio de la oferta [CONSIGNAR LA MONEDA DE LA CONVOCATORIA] incluye todos los tributos, seguros, transporte, inspecciones, pruebas y, de ser el caso, los costos laborales conforme a la legislación vigente, así como cualquier otro concepto que pueda tener incidencia sobre el costo del servicio a contratar; excepto la de aquellos postores que gocen de alguna exoneración legal, no incluirán en el precio de su oferta los tributos respectivos.

[CONSIGNAR CIUDAD Y FECHA]

.....  
**Firma, Nombres y Apellidos del postor o  
Representante legal o común, según corresponda**

#### Importante

- *El postor debe consignar el precio total de la oferta, sin perjuicio que, de resultar favorecido con la buena pro, presente el detalle de precios unitarios para el perfeccionamiento del contrato.*
- *El postor que goce de alguna exoneración legal, debe indicar que su oferta no incluye el tributo materia de la exoneración, debiendo incluir el siguiente texto:*

*Mi oferta no incluye [CONSIGNAR EL TRIBUTO MATERIA DE LA EXONERACIÓN].*

ANEXO Nº 8

EXPERIENCIA DEL POSTOR EN LA ESPECIALIDAD

Señores  
**COMITÉ DE SELECCIÓN**  
**CONCURSO PÚBLICO Nº 15-2024-UNSAAC**  
Presente.-

Mediante el presente, el suscrito detalla la siguiente EXPERIENCIA EN LA ESPECIALIDAD:

Nº	CLIENTE	OBJETO DEL CONTRATO	Nº CONTRATO / O/S / COMPROBANTE DE PAGO	FECHA DEL CONTRATO O CP <sup>26</sup>	FECHA DE LA CONFORMIDAD DE SER EL CASO <sup>27</sup>	EXPERIENCIA PROVENIENTE <sup>28</sup> DE:	MONEDA	IMPORTE <sup>29</sup>	TIPO DE CAMBIO VENTA <sup>30</sup>	MONTO FACTURADO ACUMULADO <sup>31</sup>
1										
2										
3										
4										

<sup>26</sup> Se refiere a la fecha de suscripción del contrato, de la emisión de la Orden de Servicios o de cancelación del comprobante de pago, según corresponda.

<sup>27</sup> Únicamente, cuando la fecha del perfeccionamiento del contrato, sea previa a los ocho (8) años anteriores a la fecha de presentación de ofertas, caso en el cual el postor debe acreditar que la conformidad se emitió dentro de dicho periodo.

<sup>28</sup> Si el titular de la experiencia no es el postor, consignar si dicha experiencia corresponde a la matriz en caso que el postor sea sucursal, o fue transmitida por reorganización societaria, debiendo acompañar la documentación sustentatoria correspondiente. Al respecto, según la Opinión N° 216-2017/DTN *“Considerando que la sociedad matriz y la sucursal constituyen la misma persona jurídica, la sucursal puede acreditar como suya la experiencia de su matriz”*. Del mismo modo, según lo previsto en la Opinión N° 010-2013/DTN, *“... en una operación de reorganización societaria que comprende tanto una fusión como una escisión, la sociedad resultante podrá acreditar como suya la experiencia de la sociedad incorporada o absorbida, que se extingue producto de la fusión; asimismo, si en virtud de la escisión se transfiere un bloque patrimonial consistente en una línea de negocio completa, la sociedad resultante podrá acreditar como suya la experiencia de la sociedad escindida, correspondiente a la línea de negocio transmitida. De esta manera, la sociedad resultante podrá emplear la experiencia transmitida, como consecuencia de la reorganización societaria antes descrita, en los futuros procesos de selección en los que participe”*.

<sup>29</sup> Se refiere al monto del contrato ejecutado incluido adicionales y reducciones, de ser el caso.

<sup>30</sup> El tipo de cambio venta debe corresponder al publicado por la SBS correspondiente a la fecha de suscripción del contrato, de la emisión de la Orden de Servicios o de cancelación del comprobante de pago, según corresponda.

<sup>31</sup> Consignar en la moneda establecida en las bases.

Nº	CLIENTE	OBJETO DEL CONTRATO	N° CONTRATO / O/S / COMPROBANTE DE PAGO	FECHA DEL CONTRATO O CP <sup>26</sup>	FECHA DE LA CONFORMIDAD DE SER EL CASO <sup>27</sup>	EXPERIENCIA PROVENIENTE <sup>28</sup> DE:	MONEDA	IMPORTE <sup>29</sup>	TIPO DE CAMBIO VENTA <sup>30</sup>	MONTO FACTURADO ACUMULADO <sup>31</sup>
5										
6										
7										
8										
9										
10										
	...									
20										
TOTAL										

[CONSIGNAR CIUDAD Y FECHA]

.....  
Firma, Nombres y Apellidos del postor o  
Representante legal o común, según corresponda

## ANEXO Nº 9

### DECLARACIÓN JURADA (NUMERAL 49.4 DEL ARTÍCULO 49 DEL REGLAMENTO)

Señores  
**COMITÉ DE SELECCIÓN**  
**CONCURSO PÚBLICO Nº 15-2024-UNSAAC**  
Presente.-

Mediante el presente el suscrito, postor y/o Representante Legal de [CONSIGNAR EN CASO DE SER PERSONA JURÍDICA], declaro que la experiencia que acredito de la empresa [CONSIGNAR LA DENOMINACIÓN DE LA PERSONA JURÍDICA] como consecuencia de una reorganización societaria, no se encuentra en el supuesto establecido en el numeral 49.4 del artículo 49 del Reglamento.

[CONSIGNAR CIUDAD Y FECHA]

.....  
**Firma, Nombres y Apellidos del postor o  
Representante legal, según corresponda**

#### **Importante**

*A efectos de cautelar la veracidad de esta declaración, el postor puede verificar la información de la Relación de Proveedores Sancionados por el Tribunal de Contrataciones del Estado con Sanción Vigente en <http://portal.osce.gob.pe/rnp/content/relación-de-proveedores-sancionados>.*

*También le asiste dicha facultad al órgano encargado de las contrataciones o al órgano de la Entidad al que se le haya asignado la función de verificación de la oferta presentada por el postor ganador de la buena pro.*

**ANEXO N° 12**

**AUTORIZACIÓN DE NOTIFICACIÓN DE LA DECISIÓN DE LA ENTIDAD SOBRE LA  
SOLICITUD DE AMPLIACIÓN DE PLAZO MEDIANTE MEDIOS ELECTRÓNICOS DE  
COMUNICACIÓN**

**(DOCUMENTO A PRESENTAR EN EL PERFECCIONAMIENTO DEL CONTRATO)**

Señores  
**COMITÉ DE SELECCIÓN**  
**CONCURSO PÚBLICO N° 15-2024-UNSAAC**  
Presente.-

El que se suscribe, [.....], postor adjudicado y/o Representante Legal de [CONSIGNAR EN CASO DE SER PERSONA JURÍDICA], identificado con [CONSIGNAR TIPO DE DOCUMENTO DE IDENTIDAD] N° [CONSIGNAR NÚMERO DE DOCUMENTO DE IDENTIDAD], autorizo que durante la ejecución del contrato se me notifique al correo electrónico [INDICAR EL CORREO ELECTRÓNICO] lo siguiente:

✓ Notificación de la decisión de la Entidad respecto a la solicitud de ampliación de plazo.

[CONSIGNAR CIUDAD Y FECHA]

.....  
**Firma, Nombres y Apellidos del postor o  
Representante legal o común, según  
corresponda**

**Importante**

*La notificación de la decisión de la Entidad respecto a la solicitud de ampliación de plazo se efectúa por medios electrónicos de comunicación, siempre que se cuente con la autorización correspondiente y sea posible obtener un acuse de recibo a través del mecanismo utilizado.*