



# **BASES ESTÁNDAR DE ADJUDICACIÓN SIMPLIFICADA PARA LA CONTRATACIÓN DE SERVICIOS EN GENERAL**

*Aprobado mediante Directiva N°001-2019-OSCE/CD*



**SUB DIRECCIÓN DE NORMATIVIDAD – DIRECCIÓN TÉCNICO NORMATIVA**  
**ORGANISMO SUPERVISOR DE LAS CONTRATACIONES DEL ESTADO - OSCE**

**SIMBOLOGÍA UTILIZADA:**

N°	Símbolo	Descripción
1	[ABC] / [.....]	La información solicitada dentro de los corchetes sombreados debe ser completada por la Entidad durante la elaboración de las bases.
2	[ABC] / [.....]	Es una indicación, o información que deberá ser completada por la Entidad con posterioridad al otorgamiento de la buena pro para el caso específico de la elaboración de la PROFORMA DEL CONTRATO; o por los proveedores, en el caso de los ANEXOS de la oferta.
3	<div>Importante</div> <ul style="list-style-type: none"> <li>• Abc</li> </ul>	Se refiere a consideraciones importantes a tener en cuenta por el órgano encargado de las contrataciones o comité de selección, según corresponda y por los proveedores.
4	<div>Advertencia</div> <ul style="list-style-type: none"> <li>• Abc</li> </ul>	Se refiere a advertencias a tener en cuenta por el órgano encargado de las contrataciones o comité de selección, según corresponda y por los proveedores.
5	<div>Importante para la Entidad</div> <ul style="list-style-type: none"> <li>• Xyz</li> </ul>	Se refiere a consideraciones importantes a tener en cuenta por el órgano encargado de las contrataciones o comité de selección, según corresponda y deben ser eliminadas una vez culminada la elaboración de las bases.

**CARACTERÍSTICAS DEL DOCUMENTO:**

Las bases estándar deben ser elaboradas en formato WORD, y deben tener las siguientes características:

N°	Características	Parámetros
1	Márgenes	Superior : 2.5 cm      Inferior: 2.5 cm Izquierda: 2.5 cm      Derecha: 2.5 cm
2	Fuente	Arial
3	Estilo de Fuente	Normal: Para el contenido en general Cursiva: Para el encabezado y pie de página Para las Consideraciones importantes (Ítem 3 del cuadro anterior)
4	Color de Fuente	Automático: Para el contenido en general Azul : Para las Consideraciones importantes (Ítem 3 del cuadro anterior)
5	Tamaño de Letra	16 : Para las dos primeras hojas de las Secciones General y Específica 11 : Para el nombre de los Capítulos. 10 : Para el cuerpo del documento en general 9 : Para el encabezado y pie de página Para el contenido de los cuadros, pudiendo variar, según la necesidad 8 : Para las Notas al pie
6	Alineación	Justificada: Para el contenido en general y notas al pie. Centrada : Para la primera página, los títulos de las Secciones y nombres de los Capítulos)
7	Interlineado	Sencillo
8	Espaciado	Anterior : 0 Posterior : 0
9	Subrayado	Para los nombres de las Secciones y para resaltar o hacer hincapié en algún concepto

**INSTRUCCIONES DE USO:**

- Una vez registrada la información solicitada dentro de los corchetes sombreados en gris, el texto deberá quedar en letra tamaño 10, con estilo normal, sin formato de negrita y sin sombread.
- La nota **IMPORTANTE** no puede ser modificada ni eliminada en la Sección General. En el caso de la Sección Específica debe seguirse la instrucción que se indica en dicha nota.

Elaboradas en enero de 2019

Modificadas en marzo, junio y diciembre de 2019, julio 2020, julio y diciembre 2021, junio y octubre de 2022

**BASES ESTÁNDAR DE ADJUDICACIÓN SIMPLIFICADA  
PARA LA CONTRATACIÓN DE SERVICIOS EN GENERAL  
UE-033-FRENPOL PUNO – X MACREPOL PUNO**



**ADJUDICACIÓN SIMPLIFICADA N° 8-2023-UE-033- FPP-2  
(SEGUNDA CONVOCATORIA)**

**CONTRATACIÓN DEL SERVICIO DE: "MANTENIMIENTO  
PREVENTIVO Y CORRECTIVO DE LA COMISARIA PNP MACUSANI,  
COMISARIA PNP ILAVE X MACREPOL PUNO".**

**PUNO, **NOVIEMBRE** DE 2023.**

## DEBER DE COLABORACIÓN

La Entidad y todo proveedor que se someta a las presentes Bases, sea como participante, postor y/o contratista, deben conducir su actuación conforme a los principios previstos en la Ley de Contrataciones del Estado.

En este contexto, se encuentran obligados a prestar su colaboración al OSCE y a la Secretaría Técnica de la Comisión de Defensa de la Libre Competencia del INDECOPI, en todo momento según corresponda a sus competencias, a fin de comunicar presuntos casos de fraude, colusión y corrupción por parte de los funcionarios y servidores de la Entidad, así como los proveedores y demás actores que participan en el proceso de contratación.

De igual forma, deben poner en conocimiento del OSCE y a la Secretaría Técnica de la Comisión de Defensa de la Libre Competencia del INDECOPI los indicios de conductas anticompetitivas que se presenten durante el proceso de contratación, en los términos del Decreto Legislativo N° 1034, "Ley de Represión de Conductas Anticompetitivas", o norma que la sustituya, así como las demás normas de la materia.

La Entidad y todo proveedor que se someta a las presentes Bases, sea como participante, postor y/o contratista del proceso de contratación deben permitir al OSCE o a la Secretaría Técnica de la Comisión de Defensa de la Libre Competencia del INDECOPI el acceso a la información referida a las contrataciones del Estado que sea requerida, prestar testimonio o absolución de posiciones que se requieran, entre otras formas de colaboración.

## **SECCIÓN GENERAL**

### **DISPOSICIONES COMUNES DEL PROCEDIMIENTO DE SELECCIÓN**

(ESTA SECCIÓN NO DEBE SER MODIFICADA EN NINGÚN EXTREMO, BAJO SANCIÓN DE NULIDAD)

## CAPÍTULO I ETAPAS DEL PROCEDIMIENTO DE SELECCIÓN

### 1.1. REFERENCIAS

Cuando en el presente documento se mencione la palabra Ley, se entiende que se está haciendo referencia a la Ley N° 30225, Ley de Contrataciones del Estado, y cuando se mencione la palabra Reglamento, se entiende que se está haciendo referencia al Reglamento de la Ley de Contrataciones del Estado aprobado por Decreto Supremo N° 344-2018-EF.

Las referidas normas incluyen sus respectivas modificaciones, de ser el caso.

### 1.2. CONVOCATORIA

Se realiza a través de su publicación en el SEACE de conformidad con lo señalado en el artículo 54 del Reglamento, en la fecha señalada en el calendario del procedimiento de selección, debiendo adjuntar las bases y resumen ejecutivo.

### 1.3. REGISTRO DE PARTICIPANTES

El registro de participantes se realiza conforme al artículo 55 del Reglamento. En el caso de un consorcio, basta que se registre uno (1) de sus integrantes.

#### Importante

- *Para registrarse como participante en un procedimiento de selección convocado por las Entidades del Estado Peruano, es necesario que los proveedores cuenten con inscripción vigente y estar habilitados ante el Registro Nacional de Proveedores (RNP) que administra el Organismo Supervisor de las Contrataciones del Estado (OSCE). Para obtener mayor información, se puede ingresar a la siguiente dirección electrónica: [www.rnp.gob.pe](http://www.rnp.gob.pe).*
- *Los proveedores que deseen registrar su participación deben ingresar al SEACE utilizando su Certificado SEACE (usuario y contraseña). Asimismo, deben observar las instrucciones señaladas en el documento de orientación “Guía para el registro de participantes electrónico” publicado en <https://www2.seace.gob.pe/>.*
- *En caso los proveedores no cuenten con inscripción vigente en el RNP y/o se encuentren inhabilitados o suspendidos para ser participantes, postores y/o contratistas, el SEACE restringirá su registro, quedando a potestad de estos intentar nuevamente registrar su participación en el procedimiento de selección en cualquier otro momento, dentro del plazo establecido para dicha etapa, siempre que haya obtenido la vigencia de su inscripción o quedado sin efecto la sanción que le impuso el Tribunal de Contrataciones del Estado.*

### 1.4. FORMULACIÓN DE CONSULTAS Y OBSERVACIONES A LAS BASES

La formulación de consultas y observaciones a las bases se efectúa de conformidad con lo establecido en los numerales 72.1 y 72.2 del artículo 72 del Reglamento, así como el literal a) del artículo 89 del Reglamento.

#### Importante

*No pueden formularse consultas ni observaciones respecto del contenido de una ficha de homologación aprobada. Las consultas y observaciones que se formulen sobre el particular, se*

*tienen como no presentadas.*

### 1.5. ABSOLUCIÓN DE CONSULTAS, OBSERVACIONES E INTEGRACIÓN DE BASES

La absolución de consultas, observaciones e integración de las bases se realizan conforme a las disposiciones previstas en el numeral 72.4 del artículo 72 del Reglamento y el literal a) del artículo 89 del Reglamento.

#### **Importante**

- *No se absolverán consultas y observaciones a las bases que se presenten en forma física.*
- *Cuando exista divergencia entre lo indicado en el pliego de absolución de consultas y observaciones y la integración de bases, prevalece lo absuelto en el referido pliego; sin perjuicio, del deslinde de responsabilidades correspondiente.*

### 1.6. FORMA DE PRESENTACIÓN DE OFERTAS

Las ofertas se presentan conforme lo establecido en el artículo 59 y en el artículo 90 del Reglamento.

Las declaraciones juradas, formatos o formularios previstos en las bases que conforman la oferta deben estar debidamente firmados por el postor (firma manuscrita o digital, según la Ley N° 27269, Ley de Firmas y Certificados Digitales<sup>1</sup>). Los demás documentos deben ser visados por el postor. En el caso de persona jurídica, por su representante legal, apoderado o mandatario designado para dicho fin y, en el caso de persona natural, por este o su apoderado. No se acepta el pegado de la imagen de una firma o visto. Las ofertas se presentan foliadas.

#### **Importante**

- *Los formularios electrónicos que se encuentran en el SEACE y que los proveedores deben llenar para presentar sus ofertas, tienen carácter de declaración jurada.*
- *En caso la información contenida en los documentos escaneados que conforman la oferta no coincida con lo declarado a través del SEACE, prevalece la información declarada en los documentos escaneados.*
- *No se tomarán en cuenta las ofertas que se presenten en físico a la Entidad.*

### 1.7. PRESENTACIÓN Y APERTURA DE OFERTAS

El participante presentará su oferta de manera electrónica a través del SEACE, desde las 00:01 horas hasta las 23:59 horas del día establecido para el efecto en el cronograma del procedimiento; adjuntando el archivo digitalizado que contenga los documentos que conforman la oferta de acuerdo a lo requerido en las bases.

El participante debe verificar antes de su envío, bajo su responsabilidad, que el archivo pueda ser descargado y su contenido sea legible.

<sup>1</sup> Para mayor información sobre la normativa de firmas y certificados digitales ingresar a: <https://www.indecopi.gob.pe/web/firmas-digitales/firmar-y-certificados-digitales>

**Importante**

*Los integrantes de un consorcio no pueden presentar ofertas individuales ni conformar más de un consorcio en un procedimiento de selección, o en un determinado ítem cuando se trate de procedimientos de selección según relación de ítems.*

En la apertura electrónica de la oferta, el órgano encargado de las contrataciones o el comité de selección, según corresponda, verifica la presentación de lo exigido en la sección específica de las bases de conformidad con el numeral 73.2 del artículo 73 del Reglamento y determina si las ofertas responden a las características y/o requisitos y condiciones de los Términos de Referencia, detallados en la sección específica de las bases. De no cumplir con lo requerido, la oferta se considera no admitida.

## 1.8. EVALUACIÓN DE LAS OFERTAS

La evaluación de las ofertas se realiza conforme a lo establecido en el numeral 74.1 y el literal a) del numeral 74.2 del artículo 74 del Reglamento.

En el supuesto de que dos (2) o más ofertas empaten, la determinación del orden de prelación de las ofertas empatadas se efectúa siguiendo estrictamente el orden establecido en el numeral 91.1 del artículo 91 del Reglamento.

El desempate mediante sorteo se realiza de manera electrónica a través del SEACE.

**Importante**

*En el caso de contratación de servicios en general que se presten fuera de la provincia de Lima y Callao, cuyo valor estimado no supere los doscientos mil Soles (S/ 200,000.00), a solicitud del postor se asigna una bonificación equivalente al diez por ciento (10%) sobre el puntaje total obtenido por los postores con domicilio en la provincia donde prestará el servicio, o en las provincias colindantes, sean o no pertenecientes al mismo departamento o región. El domicilio es el consignado en la constancia de inscripción ante el RNP<sup>2</sup>. Lo mismo aplica en el caso de procedimientos de selección por relación de ítems, cuando algún ítem no supera el monto señalado anteriormente.*

## 1.9. CALIFICACIÓN DE OFERTAS

La calificación de las ofertas se realiza conforme a lo establecido en los numerales 75.1 y 75.2 del artículo 75 del Reglamento.

## 1.10. SUBSANACIÓN DE LAS OFERTAS

La subsanación de las ofertas se sujeta a lo establecido en el artículo 60 del Reglamento. El plazo que se otorgue para la subsanación no puede ser inferior a un (1) día hábil

La solicitud de subsanación se realiza de manera electrónica a través del SEACE y será remitida al correo electrónico consignado por el postor al momento de realizar su inscripción en el RNP, siendo su responsabilidad el permanente seguimiento de las notificaciones a dicho correo. La notificación de la solicitud se entiende efectuada el día de su envío al correo electrónico.

La presentación de las subsanaciones se realiza a través del SEACE. No se tomará en cuenta la subsanación que se presente en físico a la Entidad.

<sup>2</sup> La constancia de inscripción electrónica se visualizará en el portal web del Registro Nacional de Proveedores: [www.rnp.gob.pe](http://www.rnp.gob.pe)



### 1.11. RECHAZO DE LAS OFERTAS

Previo al otorgamiento de la buena pro, el órgano encargado de las contrataciones o el comité de selección, según corresponda, revisa las ofertas económicas que cumplen los requisitos de calificación, de conformidad con lo establecido para el rechazo de ofertas, previsto en el artículo 68 del Reglamento, de ser el caso.

De rechazarse alguna de las ofertas calificadas, el órgano encargado de las contrataciones o el comité de selección, según corresponda, revisa el cumplimiento de los requisitos de calificación de los postores que siguen en el orden de prelación, en caso las hubiere.

### 1.12. OTORGAMIENTO DE LA BUENA PRO

Definida la oferta ganadora, el órgano encargado de las contrataciones o el comité de selección, según corresponda, otorga la buena pro mediante su publicación en el SEACE, incluyendo el cuadro comparativo y las actas debidamente motivadas de los resultados de la admisión, no admisión, evaluación, calificación, descalificación, rechazo y el otorgamiento de la buena pro.

### 1.13. CONSENTIMIENTO DE LA BUENA PRO

Cuando se hayan presentado dos (2) o más ofertas, el consentimiento de la buena pro se produce a los cinco (5) días hábiles siguientes de la notificación de su otorgamiento, sin que los postores hayan ejercido el derecho de interponer el recurso de apelación.

En caso que se haya presentado una sola oferta, el consentimiento de la buena pro se produce el mismo día de la notificación de su otorgamiento.

El consentimiento del otorgamiento de la buena pro se publica en el SEACE al día hábil siguiente de producido.

#### **Importante**

*Una vez consentido el otorgamiento de la buena pro, el órgano encargado de las contrataciones o el órgano de la Entidad al que se haya asignado tal función realiza la verificación de la oferta presentada por el postor ganador de la buena pro conforme lo establecido en el numeral 64.6 del artículo 64 del Reglamento.*

## CAPÍTULO II SOLUCIÓN DE CONTROVERSIAS DURANTE EL PROCEDIMIENTO DE SELECCIÓN

### 2.1. RECURSO DE APELACIÓN

A través del recurso de apelación se pueden impugnar los actos dictados durante el desarrollo del procedimiento de selección hasta antes del perfeccionamiento del contrato.

El recurso de apelación se presenta ante la Entidad convocante, y es conocido y resuelto por su Titular, cuando el valor estimado sea igual o menor a cincuenta (50) UIT. Cuando el valor estimado sea mayor a dicho monto, el recurso de apelación se presenta ante y es resuelto por el Tribunal de Contrataciones del Estado.

En los procedimientos de selección según relación de ítems, el valor estimado total del procedimiento determina ante quién se presenta el recurso de apelación.

Los actos que declaren la nulidad de oficio, la cancelación del procedimiento de selección y otros actos emitidos por el Titular de la Entidad que afecten la continuidad de este, se impugnan ante el Tribunal de Contrataciones del Estado.

#### Importante

- *Una vez otorgada la buena pro, el órgano encargado de las contrataciones o el comité de selección, según corresponda, está en la obligación de permitir el acceso de los participantes y postores al expediente de contratación, salvo la información calificada como secreta, confidencial o reservada por la normativa de la materia, a más tardar dentro del día siguiente de haberse solicitado por escrito.*

*Luego de otorgada la buena pro no se da a conocer las ofertas cuyos requisitos de calificación no fueron analizados y revisados por el órgano encargado de las contrataciones o el comité de selección, según corresponda.*

- *A efectos de recoger la información de su interés, los postores pueden valerse de distintos medios, tales como: (i) la lectura y/o toma de apuntes, (ii) la captura y almacenamiento de imágenes, e incluso (iii) pueden solicitar copia de la documentación obrante en el expediente, siendo que, en este último caso, la Entidad deberá entregar dicha documentación en el menor tiempo posible, previo pago por tal concepto.*
- *El recurso de apelación se presenta ante la Mesa de Partes del Tribunal o ante las oficinas desconcentradas del OSCE, o en la Unidad de Trámite Documentario de la Entidad, según corresponda.*

### 2.2. PLAZOS DE INTERPOSICIÓN DEL RECURSO DE APELACIÓN

La apelación contra el otorgamiento de la buena pro o contra los actos dictados con anterioridad a ella se interpone dentro de los cinco (5) días hábiles siguientes de haberse notificado el otorgamiento de la buena pro.

La apelación contra los actos dictados con posterioridad al otorgamiento de la buena pro, contra la declaración de nulidad, cancelación y declaratoria de desierto del procedimiento, se interpone dentro de los cinco (5) días hábiles siguientes de haberse tomado conocimiento del acto que se desea impugnar.

### CAPÍTULO III DEL CONTRATO

#### 3.1. PERFECCIONAMIENTO DEL CONTRATO

Los plazos y el procedimiento para perfeccionar el contrato se realizan conforme a lo indicado en el artículo 141 del Reglamento.

El contrato se perfecciona con la suscripción del documento que lo contiene, salvo en los contratos cuyo monto del valor estimado no supere los doscientos mil Soles (S/ 200,000.00), en los que se puede perfeccionar con la recepción de la orden de servicios, conforme a lo previsto en la sección específica de las bases.

En el caso de procedimientos de selección por relación de ítems, se puede perfeccionar el contrato con la suscripción del documento o con la recepción de una orden de servicios, cuando el valor estimado del ítem corresponda al parámetro establecido en el párrafo anterior.

#### Importante

*El órgano encargado de las contrataciones o el comité de selección, según corresponda, debe consignar en la sección específica de las bases la forma en que se perfeccionará el contrato, sea con la suscripción del contrato o la recepción de la orden de servicios. En caso la Entidad perfeccione el contrato con la recepción de la orden de servicios no debe incluir la proforma del contrato establecida en el Capítulo V de la sección específica de las bases.*

Para perfeccionar el contrato, el postor ganador de la buena pro debe presentar los documentos señalados en el artículo 139 del Reglamento y los previstos en la sección específica de las bases.

#### 3.2. GARANTÍAS

Las garantías que deben otorgar los postores y/o contratistas, según corresponda, son las de fiel cumplimiento del contrato y por los adelantos.

##### 3.2.1. GARANTÍA DE FIEL CUMPLIMIENTO

Como requisito indispensable para perfeccionar el contrato, el postor ganador debe entregar a la Entidad la garantía de fiel cumplimiento del mismo por una suma equivalente al diez por ciento (10%) del monto del contrato original. Esta se mantiene vigente hasta la conformidad de la recepción de la prestación a cargo del contratista.

##### 3.2.2. GARANTÍA DE FIEL CUMPLIMIENTO POR PRESTACIONES ACCESORIAS

En las contrataciones que conllevan la ejecución de prestaciones accesorias, tales como mantenimiento, reparación o actividades afines, se otorga una garantía adicional por una suma equivalente al diez por ciento (10%) del monto del contrato de la prestación accesoría, la misma que debe ser renovada periódicamente hasta el cumplimiento total de las obligaciones garantizadas.

#### Importante

- *En los contratos cuyos montos sean iguales o menores a doscientos mil Soles (S/ 200,000.00), no corresponde presentar garantía de fiel cumplimiento de contrato ni garantía de fiel cumplimiento por prestaciones accesorias. Dicha excepción también aplica a los contratos derivados de procedimientos de selección por relación de ítems, cuando el monto del ítem adjudicado o la sumatoria de los montos de los ítems adjudicados no superen el monto señalado anteriormente, conforme a lo dispuesto en el literal a) del artículo 152 del Reglamento.*
- *En los contratos periódicos de prestación de servicios en general que celebren las Entidades con las micro y pequeñas empresas, estas últimas pueden otorgar como garantía de fiel cumplimiento el diez por ciento (10%) del monto del contrato, porcentaje que es retenido por la Entidad durante la primera mitad del número total de pagos a realizarse, de forma prorrateada en cada pago, con cargo a ser devuelto a la finalización del mismo, conforme lo establecen los numerales 149.4 y 149.5 del artículo 149 del Reglamento y el numeral 151.2 del artículo 151 del Reglamento.*

### 3.2.3. GARANTÍA POR ADELANTO

En caso se haya previsto en la sección específica de las bases la entrega de adelantos, el contratista debe presentar una garantía emitida por idéntico monto conforme a lo estipulado en el artículo 153 del Reglamento.

### 3.3. REQUISITOS DE LAS GARANTÍAS

Las garantías que se presenten deben ser incondicionales, solidarias, irrevocables y de realización automática en el país, al solo requerimiento de la Entidad. Asimismo, deben ser emitidas por empresas que se encuentren bajo la supervisión directa de la Superintendencia de Banca, Seguros y Administradoras Privadas de Fondos de Pensiones y que cuenten con clasificación de riesgo B o superior. Asimismo, deben estar autorizadas para emitir garantías; o estar consideradas en la última lista de bancos extranjeros de primera categoría que periódicamente publica el Banco Central de Reserva del Perú.

#### Importante

*Corresponde a la Entidad verificar que las garantías presentadas por el postor ganador de la buena pro y/o contratista cumplan con los requisitos y condiciones necesarios para su aceptación y eventual ejecución, sin perjuicio de la determinación de las responsabilidades funcionales que correspondan.*

#### Advertencia

*Los funcionarios de las Entidades no deben aceptar garantías emitidas bajo condiciones distintas a las establecidas en el presente numeral, debiendo tener en cuenta lo siguiente:*

- 1. La clasificadora de riesgo que asigna la clasificación a la empresa que emite la garantía debe encontrarse listada en el portal web de la SBS (<http://www.sbs.gob.pe/sistema-financiero/clasificadoras-de-riesgo>).*
- 2. Se debe identificar en la página web de la clasificadora de riesgo respectiva, cuál es la clasificación vigente de la empresa que emite la garantía, considerando la vigencia a la fecha de emisión de la garantía.*
- 3. Para fines de lo establecido en el artículo 148 del Reglamento, la clasificación de riesgo B, incluye las clasificaciones B+ y B.*
- 4. Si la empresa que otorga la garantía cuenta con más de una clasificación de riesgo emitida por distintas empresas listadas en el portal web de la SBS, bastará que en una de*

*ellas cumpla con la clasificación mínima establecida en el Reglamento.*

*En caso exista alguna duda sobre la clasificación de riesgo asignada a la empresa emisora de la garantía, se deberá consultar a la clasificadora de riesgos respectiva.*

*De otro lado, además de cumplir con el requisito referido a la clasificación de riesgo, a efectos de verificar si la empresa emisora se encuentra autorizada por la SBS para emitir garantías, debe revisarse el portal web de dicha Entidad (<http://www.sbs.gob.pe/sistema-financiero/relacion-de-empresas-que-se-encuentran-autorizadas-a-emitir-cartas-fianza>).*

*Los funcionarios competentes deben verificar la autenticidad de la garantía a través de los mecanismos establecidos (consulta web, teléfono u otros) por la empresa emisora.*

### **3.4. EJECUCIÓN DE GARANTÍAS**

La Entidad puede solicitar la ejecución de las garantías conforme a los supuestos contemplados en el artículo 155 del Reglamento.

### **3.5. ADELANTOS**

La Entidad puede entregar adelantos directos al contratista, los que en ningún caso exceden en conjunto del treinta por ciento (30%) del monto del contrato original, siempre que ello haya sido previsto en la sección específica de las bases.

### **3.6. PENALIDADES**

#### **3.6.1. PENALIDAD POR MORA EN LA EJECUCIÓN DE LA PRESTACIÓN**

En caso de retraso injustificado del contratista en la ejecución de las prestaciones objeto del contrato, la Entidad le aplica automáticamente una penalidad por mora por cada día de atraso, de conformidad con el artículo 162 del Reglamento.

#### **3.6.2. OTRAS PENALIDADES**

La Entidad puede establecer penalidades distintas a la mencionada en el numeral precedente, según lo previsto en el artículo 163 del Reglamento y lo indicado en la sección específica de las bases.

Estos dos tipos de penalidades se calculan en forma independiente y pueden alcanzar cada una un monto máximo equivalente al diez por ciento (10%) del monto del contrato vigente, o de ser el caso, del ítem que debió ejecutarse.

### **3.7. INCUMPLIMIENTO DEL CONTRATO**

Las causales para la resolución del contrato, serán aplicadas de conformidad con el artículo 36 de la Ley y 164 del Reglamento.

### **3.8. PAGOS**

El pago se realiza después de ejecutada la respectiva prestación, pudiendo contemplarse pagos a cuenta, según la forma establecida en la sección específica de las bases o en el contrato.

La Entidad paga las contraprestaciones pactadas a favor del contratista dentro de los diez (10) días calendario siguientes de otorgada la conformidad de los servicios, siempre que se verifiquen

las condiciones establecidas en el contrato para ello, bajo responsabilidad del funcionario competente.

La conformidad se emite en un plazo máximo de siete (7) días de producida la recepción salvo que se requiera efectuar pruebas que permitan verificar el cumplimiento de la obligación, en cuyo caso la conformidad se emite en un plazo máximo de quince (15) días, bajo responsabilidad del funcionario que debe emitir la conformidad.

En el caso que se haya suscrito contrato con un consorcio, el pago se realizará de acuerdo a lo que se indique en el contrato de consorcio.

**Advertencia**

*En caso de retraso en los pagos a cuenta o pago final por parte de la Entidad, salvo que se deba a caso fortuito o fuerza mayor, esta reconoce al contratista los intereses legales correspondientes, de conformidad con el artículo 39 de la Ley y 171 del Reglamento, debiendo repetir contra los responsables de la demora injustificada.*

### 3.9. DISPOSICIONES FINALES

Todos los demás aspectos del presente procedimiento no contemplados en las bases se regirán supletoriamente por la Ley y su Reglamento, así como por las disposiciones legales vigentes.

## **SECCIÓN ESPECÍFICA**

### **CONDICIONES ESPECIALES DEL PROCEDIMIENTO DE SELECCIÓN**

(EN ESTA SECCIÓN LA ENTIDAD DEBERÁ COMPLETAR LA INFORMACIÓN EXIGIDA, DE ACUERDO A LAS INSTRUCCIONES INDICADAS)

## CAPÍTULO I GENERALIDADES

### 1.1. ENTIDAD CONVOCANTE

Nombre : FRENPOL PUNO – X MACREPOL PUNO.  
RUC N° : 20601110670  
Domicilio legal : Av. El Sol N° 450 Urb. Bellavista – Puno.  
Correo electrónico: : [Ue033puno.secproad@policia.gob.pe](mailto:Ue033puno.secproad@policia.gob.pe)

### 1.2. OBJETO DE LA CONVOCATORIA

El presente procedimiento de selección tiene por objeto la contratación del “**SERVICIO DE MANTENIMIENTO PREVENTIVO Y CORRECTIVO DE LA COMISARIA PNP MACUSANI, COMISARIA PNP ILAVE X MACREPOL PUNO**”, que contiene II ítems:

a) ÍTEM I.

**(SERVICIO DE MANTENIMIENTO CORRECTIVO Y PREVENTIVO DE LOS AMBIENTES DE LA COMISARIA PNP ILAVE) Y (SERVICIO DE MANTENIMIENTO PREVENTIVO Y CORRECTIVO DEL SISTEMA ELÉCTRICO DE LA COMISARIA PNP ILAVE)**

b) ÍTEM II

**(SERVICIO DE MANTENIMIENTO CORRECTIVO Y PREVENTIVO DE LOS AMBIENTES POLICIALES PERTENECIENTES A LA COMISARIA PNP MACUSANI) Y (SERVICIO DE MANTENIMIENTO PREVENTIVO Y CORRECTIVO DEL SISTEMA ELÉCTRICO DE LA COMISARIA PNP MACUSANI)**

### 1.3. EXPEDIENTE DE CONTRATACIÓN

El expediente de contratación fue aprobado mediante [FORMATO N° 02 Solicitud y Aprobación de Expediente de Contratación](#) el 19 de julio de 2023.

### 1.4. FUENTE DE FINANCIAMIENTO

Recursos ordinarios

#### Importante

*La fuente de financiamiento debe corresponder a aquella prevista en la Ley de Equilibrio Financiero del Presupuesto del Sector Público del año fiscal en el cual se convoca el procedimiento de selección.*

### 1.5. SISTEMA DE CONTRATACIÓN

El presente procedimiento se rige por el sistema de [SUMA ALZADA](#), de acuerdo con lo establecido en el expediente de contratación respectivo.

### 1.6. DISTRIBUCIÓN DE LA BUENA PRO

No corresponde

### 1.7. ALCANCES DEL REQUERIMIENTO



El alcance de la prestación está definido en el Capítulo III de la presente sección de las bases.

### 1.8. PLAZO DE PRESTACIÓN DEL SERVICIO

Los servicios materia de la presente convocatoria se prestarán en el plazo establecido en los Términos de Referencia en concordancia con lo establecido en el expediente de contratación.

### 1.9. COSTO DE REPRODUCCIÓN Y ENTREGA DE BASES

Los participantes registrados tienen el derecho de recabar un ejemplar de las bases, para cuyo efecto deben cancelar S/ 0.20 (cero con 20/100 soles) por cada folio que contiene; en la Cuenta Corriente N° 00-701-087135 - Banco de la Nación a nombre de la X MACREPOL PUNO y recabar las bases en la Oficina de Procesos, del Área de abastecimiento de la Unidad de Administración de la X MACREPOL Puno, sito Av. El Sol N° 450 Urb. Bellavista – Puno.

#### Importante

*El costo de entrega de un ejemplar de las bases no puede exceder el costo de su reproducción.*

### 1.10. BASE LEGAL

- Ley N° 31638 Ley de Presupuesto del Sector Público para el Año Fiscal 2023.
- Ley N° 31638, Ley de Equilibrio Financiero del Presupuesto del Sector Público del año fiscal 2023.
- Ley N° 27815 del Código de Ética de la Función Pública.
- Decreto Legislativo del Sistema Nacional de Presupuesto Publico
- Texto Unico Ordenado de la Ley N° 30225, Ley de Contrataciones del Estado, aprobado mediante Decreto Supremo N° 082-2019-EF y sus modificatorias, en adelante la Ley.
- Decreto Supremo N° 344-2018-EF, que aprueba el Reglamento de la Ley N° 30225, Ley de Contrataciones del Estado, modificado por el Decreto Supremo N° 377-2019-EF, en adelante el Reglamento.
- Texto Unico Ordenado de la Ley N° 27806, Ley de Transparencia y de Acceso a la Información Pública, aprobado mediante Decreto Supremo N°021-2019-JUS
- Texto Unico Ordenado de la Ley N° 27806Ley N° 27444, Ley de Procedimiento Administrativo General, aprobado mediante Decreto Supremo N° 004-2019-JUS
- Decreto Supremo N° 008-2008-TR, Reglamento de la Ley MYPE.
- Decreto Supremo N° 013-2013-PRODUCE - Texto Único Ordenado de la Ley de Impulso al Desarrollo Productivo y al Crecimiento Empresarial.
- Directivas, Pronunciamientos y Opiniones del OSCE.
- Resoluciones emitidas por el Tribunal de Contrataciones del Estado.

Las referidas normas incluyen sus respectivas modificaciones, de ser el caso.

## CAPÍTULO II DEL PROCEDIMIENTO DE SELECCIÓN

### 2.1. CALENDARIO DEL PROCEDIMIENTO DE SELECCIÓN

Según el cronograma de la ficha de selección de la convocatoria publicada en el SEACE.

#### Importante

*De conformidad con la vigesimosegunda Disposición Complementaria Final del Reglamento, en caso la Entidad (Ministerios y sus organismos públicos, programas o proyectos adscritos) haya difundido el requerimiento a través del SEACE siguiendo el procedimiento establecido en dicha disposición, no procede formular consultas u observaciones al requerimiento.*

## 2.2. CONTENIDO DE LAS OFERTAS

La oferta contendrá, además de un índice de documentos<sup>3</sup>, la siguiente documentación:

### 2.2.1. Documentación de presentación obligatoria

#### 2.2.1.1. Documentos para la admisión de la oferta

- a) Declaración jurada de datos del postor. (**Anexo N° 1**)
- b) Documento que acredite la representación de quien suscribe la oferta.

En caso de persona jurídica, copia del certificado de vigencia de poder del representante legal, apoderado o mandatario designado para tal efecto.

En caso de persona natural, copia del documento nacional de identidad o documento análogo, o del certificado de vigencia de poder otorgado por persona natural, del apoderado o mandatario, según corresponda.

En el caso de consorcios, este documento debe ser presentado por cada uno de los integrantes del consorcio que suscriba la promesa de consorcio, según corresponda.

#### **Advertencia**

*De acuerdo con el artículo 4 del Decreto Legislativo N° 1246, las Entidades están prohibidas de exigir a los administrados o usuarios la información que puedan obtener directamente mediante la interoperabilidad a que se refieren los artículos 2 y 3 de dicho Decreto Legislativo. En esa medida, si la Entidad es usuaria de la Plataforma de Interoperabilidad del Estado – PIDE<sup>4</sup> y siempre que el servicio web se encuentre activo en el Catálogo de Servicios de dicha plataforma, no corresponderá exigir el certificado de vigencia de poder y/o documento nacional de identidad.*

- c) Declaración jurada de acuerdo con el literal b) del artículo 52 del Reglamento (**Anexo N°2**)
- d) Declaración jurada de cumplimiento de los Términos de Referencia contenidos en el numeral 3.1 del Capítulo III de la presente sección. (**Anexo N° 3**)
- e) Declaración jurada de garantía mínima de un (01) año conforme a los términos de referencia, por cada ítem.
- f) Declaración jurada de plazo de prestación del servicio. (**Anexo N° 4**)<sup>5</sup>
- g) Promesa de consorcio con firmas legalizadas, de ser el caso, en la que se consigne los integrantes, el representante común, el domicilio común y las obligaciones a las que se compromete cada uno de los integrantes del consorcio, así como el porcentaje equivalente a dichas obligaciones. (**Anexo N° 5**)
- h) El precio de la oferta en SOLES Adjuntar obligatoriamente el **Anexo N° 6**.

El precio total de la oferta y los subtotales que lo componen son expresados con dos (2) decimales. Los precios unitarios pueden ser expresados con más de dos

<sup>3</sup> La omisión del índice no determina la no admisión de la oferta.

<sup>4</sup> Para mayor información de las Entidades usuarias y del Catálogo de Servicios de la Plataforma de Interoperabilidad del Estado – PIDE ingresar al siguiente enlace <https://www.gobiernodigital.gob.pe/interoperabilidad/>

<sup>5</sup> En caso de considerar como factor de evaluación la mejora del plazo de prestación del servicio, el plazo ofertado en dicho anexo servirá también para acreditar este factor.

(2) decimales.

**Importante**

- *El órgano encargado de las contrataciones o el comité de selección, según corresponda, verifica la presentación de los documentos requeridos. De no cumplir con lo requerido, la oferta se considera no admitida.*
- *En caso de requerir estructura de costos o análisis de precios, esta se presenta para el perfeccionamiento del contrato.*

**2.2.1.2. Documentos para acreditar los requisitos de calificación**

Incorporar en la oferta los documentos que acreditan los “**Requisitos de Calificación**” que se detallan en el numeral 3.2 del Capítulo III de la presente sección de las bases.

**2.2.2. Documentación de presentación facultativa:**

- a) En el caso de microempresas y pequeñas empresas integradas por personas con discapacidad, o en el caso de consorcios conformados en su totalidad por estas empresas, deben presentar la constancia o certificado con el cual acredite su inscripción en el Registro de Empresas Promocionales para Personas con Discapacidad<sup>6</sup>.
- b) Solicitud de bonificación por tener la condición de micro y pequeña empresa. **(Anexo N° 11)**
- c) Los postores con domicilio en la provincia donde se prestará el servicio, o en las provincias colindantes, sean o no pertenecientes al mismo departamento o región, pueden presentar la solicitud de bonificación por servicios prestados fuera de la provincia de Lima y Callao, según Anexo N° 10.

Lo mismo aplica en el caso de procedimientos por relación de ítems cuando el monto del valor estimado de algún ítem no supere dicho monto, en cuyo caso debe consignarse el o los ítems, en los cuales los postores pueden solicitar la referida bonificación, adicionando el siguiente párrafo:

**Advertencia**

*El órgano encargado de las contrataciones o el comité de selección, según corresponda, no podrá exigir al postor la presentación de documentos que no hayan sido indicados en los acápites “Documentos para la admisión de la oferta”, “Requisitos de calificación” y “Factores de evaluación”.*

**2.3. PRESENTACIÓN DEL RECURSO DE APELACIÓN**

“El recurso de apelación se presenta ante la Unidad de Trámite Documentario de la Entidad.

En caso el participante o postor opte por presentar recurso de apelación y por otorgar la garantía mediante depósito en cuenta bancaria, se debe realizar el abono en:

N ° de Cuenta : 00-701-087135

Banco : BANCO DE LA NACION

<sup>6</sup> Dicho documento se tendrá en consideración en caso de empate, conforme a lo previsto en el artículo 91 del Reglamento.

N° CCI<sup>7</sup> :

## 2.4. REQUISITOS PARA PERFECCIONAR EL CONTRATO

El postor ganador de la buena pro debe presentar los siguientes documentos para perfeccionar el contrato:

- a) Garantía de fiel cumplimiento del contrato.
- b) Garantía de fiel cumplimiento por prestaciones accesorias, de ser el caso.
- c) Contrato de consorcio con firmas legalizadas ante Notario de cada uno de los integrantes, de ser el caso.
- d) Código de cuenta interbancaria (CCI) o, en el caso de proveedores no domiciliados, el número de su cuenta bancaria y la entidad bancaria en el exterior.
- e) Copia de la vigencia del poder del representante legal de la empresa que acredite que cuenta con facultades para perfeccionar el contrato, cuando corresponda.
- f) Copia de DNI del postor en caso de persona natural, o de su representante legal en caso de persona jurídica.

### Advertencia

*De acuerdo con el artículo 4 del Decreto Legislativo N° 1246, las Entidades están prohibidas de exigir a los administrados o usuarios la información que puedan obtener directamente mediante la interoperabilidad a que se refieren los artículos 2 y 3 de dicho Decreto Legislativo. En esa medida, si la Entidad es usuaria de la Plataforma de Interoperabilidad del Estado – PIDE<sup>8</sup> y siempre que el servicio web se encuentre activo en el Catálogo de Servicios de dicha plataforma, no corresponderá exigir los documentos previstos en los literales e) y f).*

- g) Domicilio para efectos de la notificación durante la ejecución del contrato.
- h) Autorización de notificación de la decisión de la Entidad sobre la solicitud de ampliación de plazo mediante medios electrónicos de comunicación<sup>9</sup>. (**Anexo N° 12**).
- i) Detalle de los precios unitarios del precio ofertado<sup>10</sup>.
- j) Estructura de costos<sup>11</sup>.
- k) La póliza de “Seguro Complementario contra todo Riesgo de Trabajo” (SCTR) con cobertura de salud como mínimo, de los trabajadores y responsables técnicos que intervendrán en la ejecución del servicio.

### Importante

- *En caso que el postor ganador de la buena pro sea un consorcio, las garantías que presente este para el perfeccionamiento del contrato, así como durante la ejecución contractual, de ser el caso, además de cumplir con las condiciones establecidas en el artículo 33 de la Ley y en el artículo 148 del Reglamento, deben consignar expresamente el nombre completo o la denominación o razón social de los integrantes del consorcio, en calidad de garantizados, de lo contrario no podrán ser aceptadas por las Entidades. No se cumple el requisito antes indicado si se consigna únicamente la denominación del consorcio, conforme lo dispuesto en la Directiva Participación de Proveedores en Consorcio en las Contrataciones del Estado”.*
- *En los contratos periódicos de prestación de servicios en general que celebren las Entidades con las micro y pequeñas empresas, estas últimas pueden otorgar como garantía de fiel cumplimiento el diez por ciento (10%) del monto del contrato, porcentaje que es retenido por*

<sup>7</sup> En caso de transferencia interbancaria.

<sup>8</sup> Para mayor información de las Entidades usuarias y del Catálogo de Servicios de la Plataforma de Interoperabilidad del Estado – PIDE ingresar al siguiente enlace <https://www.gobiernodigital.gob.pe/interoperabilidad/>

<sup>9</sup> En tanto se implemente la funcionalidad en el SEACE, de conformidad con la Primera Disposición Complementaria Transitoria del Decreto Supremo N° 234-2022-EF.

<sup>10</sup> Incluir solo en caso de la contratación bajo el sistema a suma alzada.

<sup>11</sup> Incluir solo cuando resulte necesario para la ejecución contractual, identificar los costos de cada uno de los rubros que comprenden la oferta.

la Entidad durante la primera mitad del número total de pagos a realizarse, de forma prorrateada en cada pago, con cargo a ser devuelto a la finalización del mismo, conforme lo establece el numeral 149.4 del artículo 149 y el numeral 151.2 del artículo 151 del Reglamento. Para dicho efecto los postores deben encontrarse registrados en el REMYPE, consignando en la Declaración Jurada de Datos del Postor (Anexo N° 1) o en la solicitud de retención de la garantía durante el perfeccionamiento del contrato, que tienen la condición de MYPE, lo cual será verificado por la Entidad en el link <http://www2.trabajo.gob.pe/servicios-en-linea-2-2> opción consulta de empresas acreditadas en el REMYPE.

- En los contratos cuyos montos sean iguales o menores a doscientos mil Soles (S/ 200,000.00), no corresponde presentar garantía de fiel cumplimiento de contrato ni garantía de fiel cumplimiento por prestaciones accesorias. Dicha excepción también aplica a los contratos derivados de procedimientos de selección por relación de ítems, cuando el monto del ítem adjudicado o la sumatoria de los montos de los ítems adjudicados no supere el monto señalado anteriormente, conforme a lo dispuesto en el literal a) del artículo 152 del Reglamento.

#### Importante

- Corresponde a la Entidad verificar que las garantías presentadas por el postor ganador de la buena pro cumplan con los requisitos y condiciones necesarios para su aceptación y eventual ejecución, sin perjuicio de la determinación de las responsabilidades funcionales que correspondan.
- De conformidad con el Reglamento Consular del Perú aprobado mediante Decreto Supremo N° 076-2005-RE para que los documentos públicos y privados extendidos en el exterior tengan validez en el Perú, deben estar legalizados por los funcionarios consulares peruanos y refrendados por el Ministerio de Relaciones Exteriores del Perú, salvo que se trate de documentos públicos emitidos en países que formen parte del Convenio de la Apostilla, en cuyo caso bastará con que estos cuenten con la Apostilla de la Haya<sup>12</sup>.
- La Entidad no puede exigir documentación o información adicional a la consignada en el presente numeral para el perfeccionamiento del contrato.

## 2.5. PERFECCIONAMIENTO DEL CONTRATO

El contrato se perfecciona con la suscripción del documento que lo contiene. Para dicho efecto el postor ganador de la buena pro, dentro del plazo previsto en el artículo 141 del Reglamento, debe presentar la documentación requerida en mesa de partes de la de la X MACREPOL PUNO, en el horario de 8:00 a 16:00 Hrs., de lunes a viernes sito en la Av. El Sol N° 450 Urb. Bellavista – Puno.

## 2.6. FORMA DE PAGO

La Entidad realizará el pago de la contraprestación pactada a favor del contratista en PAGO UNICO, en concordancia con el artículo 171 del Reglamento de la Ley de Contrataciones del Estado.

Para efectos del pago de las contraprestaciones ejecutadas por el contratista, la Entidad debe contar con la siguiente documentación:

### ÍTEM I

- Informe del funcionario responsable de LA COMISARIA DE UNEME MDD Y COMISARIA FAMILIA MDD emitiendo la conformidad de la prestación efectuada.
- Comprobante de pago.
- Informe Final, con el fin de sustentar el servicio prestado y proceder al pago, el contratista deberá presentar un informe final, de tal forma que sustente técnica y objetivamente el servicio prestado, el mismo que deberá contener:

<sup>12</sup> Según lo previsto en la Opinión N° 009-2016/DTN.

- 01 original, 01 copia, 01 digital, debidamente foliado.
- Datos generales, antecedentes y descripción del servicio prestado.
- Valorización del servicio ejecutado.
- Panel fotográfico de cada actividad o partida (antes, durante y después de la ejecución del servicio).
- Acta de culminación (suscrita por el Comisario o jefe responsable y profesional responsable de la ejecución o residente y representante legal de la empresa contratista).
- Informe favorable del Supervisor y/o Inspector del servicio, emitiendo la factibilidad de la conformidad de la prestación efectuada.

Dicha documentación se debe presentar en mesa de partes de la Unidad de Administración de la X MACREPOL Puno, sito en la Av. El Sol N° 450 Urb. Bellavista – Puno en el horario de 08:00 a 16:00 horas.

## **ÍTEM II**

- Informe del funcionario responsable de LA COMISARIA CENTRAL DE VIDEO VIGILANCIA 105 PNP MDD emitiendo la conformidad de la prestación efectuada.
- Comprobante de pago.
- Informe Final, con el fin de sustentar el servicio prestado y proceder al pago, el contratista deberá presentar un informe final, de tal forma que sustente técnica y objetivamente el servicio prestado, el mismo que deberá contener:
  - 01 original, 01 copia, 01 digital, debidamente foliado.
  - Datos generales, antecedentes y descripción del servicio prestado.
  - Valorización del servicio ejecutado.
  - Panel fotográfico de cada actividad o partida (antes, durante y después de la ejecución del servicio).
  - Acta de culminación (suscrita por el Comisario o jefe responsable y profesional responsable de la ejecución o residente y representante legal de la empresa contratista).
- Informe favorable del Supervisor y/o Inspector del servicio, emitiendo la factibilidad de la conformidad de la prestación efectuada.

Dicha documentación se debe presentar en mesa de partes de la Unidad de Administración de la X MACREPOL Puno, sito en la Av. El Sol N° 450 Urb. Bellavista – Puno en el horario de 08:00 a 16:00 horas.

### CAPÍTULO III REQUERIMIENTO

#### Importante

*De conformidad con el numeral 29.8 del artículo 29 del Reglamento, el área usuaria es responsable de la adecuada formulación del requerimiento, debiendo asegurar la calidad técnica y reducir la necesidad de su reformulación por errores o deficiencias técnicas que repercutan en el proceso de contratación.*

#### 3.1. TERMINOS DE REFERENCIA

## ITEM I Y ITEM II



### TERMINOS DE REFERENCIA (TDR)

Área Usuaría	<ul style="list-style-type: none"><li>- COMISARIA PNP ILAVE</li><li>- COMISARIA PNP MACUSANI</li></ul>
Actividad	<ul style="list-style-type: none"><li>- EJECUCION DE MANTENIMIENTO PREVENTIVO Y CORRECTIVO DE LA INFRAESTRUCTURA DE LAS COMISARIAS</li></ul>
Meta Presupuestaria	0016 "MANTENIMIENTO PREVENTIVO Y CORRECTIVO DE LA INFRAESTRUCTURA DE LA COMISARIA"
Denominación de la Contratación	CONTRATACION DE SERVICIO DE MANTENIMIENTO CORRECTIVO DE LOS AMBIENTES POLICIALES PERTENECIENTES A LA COMISARIA PNP ILAVE Y COMISARIA PNP MACUSANI.

**1. DENOMINACION DE LA CONTRATACION**

Servicio de mantenimiento correctivo y preventivo de los ambientes policiales pertenecientes a la COMISARIA PNP ILAVE Y COMISARIA PNP MACUSANI.

**2. FINALIDAD PÚBLICA**

- La presente contratación del servicio permitirá que la Comisaria PNP Ilave y la comisaria PNP Macusani cuenten con instalaciones apropiadas para el cumplimiento de sus funciones del personal policial que se encuentra dentro o fuera de las instalaciones policiales

**3. UBICACIÓN DE LOS SERVICIOS**

**UNIDADES:**

- COMISARIA PNP ILAVE
- COMISARIA PNP MACUSANI

**DISTRITO:**

- ILAVE
- MACUSANI

**PROVINCIA:**

- EL COLLAO
- CARABAYA

**REGION: PUNO**

**DIRECCIONES:**

- Jr. Andino N°402- Ilave
- Av. Copacabana S/N

**4. OBJETIVO DE LA CONTRATACION**

Efectuar la contratación con una persona natural o jurídica, para la ejecución del servicio de mantenimiento correctivo y preventivo de los ambientes policiales de las unidades como la COMISARIA PNP ILAVE Y COMISARIA PNP MACUSANI.

**5. ALCANCES Y DESCRIPCION DEL SERVICIO**

El Proveedor deberá realizar el mantenimiento correctivo y preventivo de los ambientes policiales de la infraestructura física e instalaciones, teniendo en cuenta la ejecución de los siguientes trabajos:





### 5.1. ACTIVIDADES A EJECUTAR

El servicio materia del presente proceso es a **TODO COSTO**, para ello el contratista programará y ejecutará actividades conforme:

- FICHA TECNICA DE ACTIVIDAD (Adjunto) "Servicio de Mantenimiento correctivo de la COMISARIA PNP ILAVE".
- FICHA TECNICA DE ACTIVIDAD (Adjunto) "Servicio de Mantenimiento preventivo y correctivo de la COMISARIA PNP MACUSANI".

### 5.2. PLAN DE TRABAJO

El contratista, deberá presentar un plan de trabajo en el que incluya el cronograma:

#### Cronograma de trabajo:

- El contratista presentara un plan de trabajo para la ejecución del servicio a su cargo, en el que se indicara las actividades a realizar, sobre el servicio requerido, de acuerdo a los términos de referencia establecidos por la entidad, considerando para ello coherencia lógica entre las partidas, la fecha de inicio y culminación del servicio, garantizando que la ejecución del mismo se realice dentro del plazo indicado.
- Podrá presentar en forma literal y/o en Diagrama Gantt, Pert o Equivalente; así mismo deberá estar firmado por el Ingeniero Civil o Arquitecto del personal clave, documentación que deberá presentar en la fecha indicada durante la etapa de presentación de ofertas

### 5.3. SISTEMA DE CONTRATACION

El presente servicio de contratación bajo el sistema de contratación de suma alzada, de acuerdo con lo establecido en el expediente respectivo.

### 5.4. RECURSOS PROVISTOS POR EL PROVEEDOR

- El contratista deberá contar con las herramientas, equipos, materiales, insumos y equipos necesarios a emplear en su totalidad sin costo alguno para la Entidad, los cuales deben estar operativos y ser custodiados por el contratista.
- El contratista deberá prever en cumplir con dar a todo el personal a su cargo la Indumentaria y equipos de protección personal (EPP) de seguridad de acuerdo con el tipo de actividad. Se acreditará con declaración jurada (etapa de presentación de ofertas).

### SEGURIDAD Y SALUD EN EL TRABAJO

- El contratista debe cumplir con lo estipulado en el Reglamento de la Ley 29783, Ley de Seguridad y Salud en el Trabajo, emitido mediante Decreto Supremo N° 005-2012-TR en lo que respecta al cumplimiento de las normas de seguridad y salud en el trabajo, prevención de riesgos, accidentes de trabajo y enfermedades ocupacionales.
- Debe contener los mecanismos técnicos y administrativos necesarios garantizar la integridad física y salud de los trabajadores y de terceras personas que durante la ejecución de las actividades previstas en el contrato y trabajos complementarios que se deriven del contrato principal.
- Para garantizar su aplicación el contratista deberá presentar una declaración jurada de cumplimiento a la firma de contrato.



## **5.5. RECURSOS Y FACILIDADES A SER PROVISTAS POR LA ENTIDAD**

- 5.5.1. Facilidades de acceso a las áreas a intervenir.
- 5.5.2. Facilidades de ambiente para almacenaje de herramientas y materiales.
- 5.5.3. Facilidades de lugar para acopio de residuos o elementos desmontados.
- 5.5.4. Supervisión del servicio por parte de Infraestructura de la X-MACREPOL PUNO.

## **5.6. IMPACTO AMBIENTAL**

El contratista debe garantizar la sostenibilidad ambiental, procurando evitar impactos ambientales negativos, dando cumplimiento a los Límites Máximos Permisibles (LMP) exigidos según norma vigente.

El contratista deberá evitar contaminar el área de trabajo con material obtenido de reparaciones o resanes o eliminación de desmonte o similares; su transporte y almacenamiento debe estar acorde a la preservación ambiental.

## **5.7. SEGUROS**

El contratista al que se le adjudique la buena pro del servicio, deberá presentar:

- La póliza de Seguro Complementario contra todo Riesgo de Trabajo (SCRT) con cobertura de salud como mínimo, de los trabajadores y responsables técnicos que intervendrán en la ejecución del servicio.
- Las pólizas, deberán ser presentadas, previo al inicio del servicio (etapa de perfeccionamiento de contrato).
- La póliza será por un periodo igual o mayor al plazo de ejecución de servicio contratado, por ende, mantenerse vigente durante el periodo de ejecución del servicio, en cumplimiento a lo estipulado en la Ley N° 29783 "Ley de Seguridad y Salud en el Trabajo y su Reglamento.

## **6. REQUISITOS Y RECURSOS DEL PROVEEDOR**

- Contar con el registro único del contribuyente (RUC) activo y habido.
- Contar con inscripción vigente en el Registro Nacional de Proveedores (RNP) de corresponder.
- No estar suspendido para contratar con el Estado.
- No tener impedimento para participar en las contrataciones con el estado.
- No estar en el registro de proveedores inhabilitados para contratar con el estado.

## **7. LUGAR Y PLAZO DE PRESENTACION DE SERVICIO**

### **7.1. LUGAR**

Los trabajos a realizarse por parte del contratista serán lugares distintos según la necesidad, las cuales se detallan en las siguientes direcciones:

- Jr. Andino N°402- Ilave; Distrito de Ilave, Provincia de El Collao y Región de Puno, "Servicio de Mantenimiento correctivo de la COMISARIA PNP ILAVE"
- Av. Copacabana S/N; Distrito de Macusani, Provincia de Carabaya y Región de Puno, "Servicio de Mantenimiento correctivo y preventivo de



## la COMISARIA PNP MACUSANI"

### 7.2. PLAZO

El servicio de mantenimiento correctivo y preventivo de los ambientes policiales pertenecientes a la COMISARIA PNP ILAVE Y COMISARIA PNP MACUSANI, se ejecutará por ítem

Según detalle:

N.º	DESCRIPCION DEL SERVICIO	PLAZO DE EJECUCION
1	Servicio De Mantenimiento Correctivo De La COMISARIA PNP Ilave	45 DIAS
2	Servicio de Mantenimiento preventivo y correctivo de la COMISARIA PNP MACUSANI	15 DIAS

Este plazo se contabilizará a partir del día siguiente de la firma del contrato o desde el día siguiente de la notificación de la Orden de Servicio.

## 8. ALCANCES Y DESCRIPCION DEL SERVICIO

### Del proveedor

Para la ejecución del servicio deberá de disponer de la Ficha Técnica de Evaluación sobre el mantenimiento (memoria descriptiva, especificaciones técnicas, metrados, etc.), quedando entendido que cualquier detalle que figure únicamente en la Ficha Técnica de mantenimiento será válido.

El ejecutor del mantenimiento correctivo y preventivo de los ambientes policiales pertenecientes a la COMISARIA PNP ILAVE Y COMISARIA PNP MACUSANI, se limitará únicamente a realizar los trabajos determinados en la Ficha Técnica.

### REQUISITOS DEL PERSONAL PROPUESTO

El personal propuesto por el proveedor deberá tener amplio conocimiento de las actividades que le competen.

### Personal mínimo requerido

- Un (01) Ingeniero Civil y/o Arquitecto (colegiado y habilitado) por ítem. Con experiencia mínima de TRES (03) trabajos en el sector público y/o privado en mantenimiento en Infraestructura en general, las cuales debe su con contratos, certificados y/o constancias de Trabajo u otro documento que acredita la experiencia solicitada.

### Personal complementario

Complementariamente al personal clave, el contratista dentro de su organización, independientemente de la cantidad total de recursos (mano de obra calificada, materiales, equipos y herramientas) que considere necesario de acuerdo a las necesidades de los trabajos, deberá contar con técnicos calificados en número suficiente para poder ejecutar los trabajos dentro de las fechas programadas y en las condiciones especiales de los horarios de ejecución de los mismos. Este personal no es sujeto de

evaluación.

#### 8.1. Otras obligaciones del proveedor

- El contratista será el único responsable del transporte de todos materiales, equipos, herramientas e insumos necesarios para la óptima ejecución del servicio, desde el punto de origen hasta las instalaciones de las unidades donde se ejecutará el presente servicio de mantenimiento correctivo.
- En caso el contratista dañe algún elemento durante la jornada laboral o en el traslado de materiales a las instalaciones del local policial comprometido, este deberá proceder a subsanar el daño causado en el plazo máximo de cinco (05) días calendarios, plazo que será contabilizado a partir de notificada la observación.
- El contratista deberá de informar al área usuaria donde se está ejecutando el servicio, en el plazo máximo de una (01) hora, de cualquier accidente ocurrido durante el desarrollo de los trabajos (la hora se cuenta desde que ocurrió el accidente).
- El contratista asumirá la responsabilidad total de cualquier accidente de trabajo que pudiera sufrir su personal a consecuencia de la prestación del servicio. Para tal efecto todo su personal deberá contar con su respectivo Seguro Complementario de Trabajo de Riesgo de Salud (SCTR), en consecuencia, la entidad no asumirá ninguna responsabilidad al respecto.
- El personal del contratista durante su permanencia en el inmueble estará sujeto a las normas internas de seguridad de la comisaria donde se ejecutará el presente servicio.
- El personal del contratista que realice trabajos estará obligado a usar la indumentaria e implementos de seguridad, cumpliendo con lo estipulado en la norma G 050 del Reglamento Nacional de Edificaciones y la Norma NTP 400.033:1984 (Revisada el 2012).
- El Proveedor garantizará la prestación del servicio efectuado por un tiempo mínimo de Un (01) año.
- El contratista es el único responsable de la ejecución total de las prestaciones frente a la entidad, y que las obligaciones y responsabilidades derivadas de la subcontratación son ajenas a la entidad. Asimismo, se deberá precisar que el subcontratista debe estar inscrito en el Registro Nacional de Proveedores y no estar suspendido o inhabilitado para contratar con el Estado, en concordancia con lo establecido en el Art. 147 del RLCE.
- El Proveedor coordinará con el jefe del área de infraestructura de la X MACREPOL PUNO y los jefes de las unidades como la COMISARIA PNP AZANGARO.

#### 9. GARANTIA DEL SERVICIO

El proveedor del servicio deberá garantizar la óptima ejecución de los trabajos a realizar, por lo que brindará una garantía mínima de UN (01) año, acreditado con una DD. JJ, vigencia que se computará a partir del día siguiente de firmada la conformidad del servicio.

#### 10. DOCUMENTOS PARA SUSCRIPCION DE CONTRATO

- Diagrama de GANTT para la ejecución del mantenimiento original.
- Vigencia poder del representante legal en caso de corresponder.
- Documento Nacional de Identidad (DNI) en caso ser persona natural.
- Código de Cuenta Interbancaria (CCI).



#### 11. RECEPCION Y CONFORMIDAD DEL SERVICIO

La recepción y el acta de conformidad del servicio serán otorgadas por los jefes de la COMISARIA PNP ILAVE Y COMISARIA PNP MACUSANI (según corresponda) y el informe técnico por el jefe del área e infraestructura de la X-MACREPOL PUNO.

La conformidad de la prestación debe ser otorgada en un plazo no mayor de SIETE (07) días calendario, de la prestación del servicio.

#### 12. FORMA Y PLAZO DE PAGO

Se realizará el PAGO UNICO al proveedor, posterior a la conformidad emitida por el área usuaria.

La entidad tramitará el pago en un plazo que no excederá de los DIEZ (10) días calendario siguientes al otorgamiento de la conformidad respectiva, en concordancia al Art. 171 del RLCE.

#### 13. PENALIDADES APLICABLES

Se procederá a ejecutar conforme a los Art. 161° y 162° del Reglamento de la Ley N° 30225, Ley de Contrataciones del Estado. En caso de retraso injustificado por parte del contratista en la ejecución de las prestaciones objeto del contrato, la Entidad le aplica automáticamente una penalidad por mora por cada día de atraso según el siguiente detalle:

$$PENALIDAD DIARIA = \frac{0.10 \times MONTO}{F \times PLAZO EN DIAS}$$

Donde F tendrá los siguientes valores:

a) Para plazos menores o iguales a sesenta (60) días, para bienes, servicios en general, consultorías y ejecución de obras:  $F = 0.40$ .

b) Para plazos mayores a sesenta (60) días:

b.1) Para bienes, servicios en general y consultorías:  $F = 0.25$ .

b.2) Para obras:  $F = 0.15$ ."

#### 14. CONFIDENCIALIDAD

El contratista y su personal, deberá guardar confidencialidad y reserva absoluta en el manejo de información a la que se tenga acceso y que se encuentre relacionada con la prestación, quedando prohibido revelar dicha información a terceros.

En tal sentido, el contratista deberá dar cumplimiento a todas las políticas y estándares definidos por la entidad en materia de seguridad de la información.

Dicha obligación comprende la información que se entrega, así como la que se genera durante la ejecución de las prestaciones. Dicha información puede consistir en mapas, dibujos, fotografías, mosaicos, planos, informes, recomendaciones, cálculos, documentos e información compilados o recibidos por el contratista.

#### 15. ANTICORRUPCION

EL CONTRATISTA no debe ofrecer, negociar o efectuar, cualquier pago, objeto de valor o cualquier dádiva en general, o cualquier beneficio o incentivo ilegal en relación al contrato, que puede constituir un incumplimiento a la ley, tales como robo, fraude, cohecho o tráfico de influencias, directa e indirectamente, o a través de socios, integrantes de los órganos administración, apoderados, representantes legales, funcionarios, asesores o personas vinculadas, en concordancia con lo establecido en el artículo 11° de la Ley de contrataciones de Estado- Ley N° 30225,



al numeral 7.1 de artículo 7° de su Reglamento de la Ley de contrataciones del Estado aprobada mediante D.S. N° 344-2018.

Asimismo, EL CONTRATISTA se obliga a conducirse en todo momento, durante la ejecución del contrato, con honestidad, probidad, veracidad e integridad y de no cometer actos ilegales o de corrupción, directa o indirectamente o a través de sus socios, accionistas, participantes, integrantes de los órganos de administración, apoderados, representantes legales, funcionarios, asesores y personas vinculadas, en virtud a lo establecido en los artículos antes citados de la Ley de Contrataciones del Estado y su Reglamento.

Asimismo, EL CONTRATISTA se compromete a comunicar a las autoridades competentes, de manera directa y oportuna, cualquier acto o conducta ilícita o corrupta de la que tuviere conocimiento; así también en adoptar medidas técnicas, organizacionales y/o de personal apropiadas para evitar los referidos actos o prácticas.

## 16. NOTIFICACION ELECTRONICA

Constituye forma válida de notificación, la que efectué la Entidad a través del correo electrónico (domicilio virtual) consignado por el contratista en su cotización y ratificado en la orden de compra o de servicio. Para dichos efectos, el contratista declara y asume dicho domicilio como su ubicación habitual en la red de Internet, autorizando a la Entidad a utilizar esta modalidad de notificación oficial. La suscripción de la cotización por parte del contratista implica su "autorización expresa" para el uso de esta modalidad de notificación.

La notificación dirigida a la dirección de correo electrónico señalada por el contratista, se entiende válidamente efectuada cuando la Entidad reciba respuesta de recepción de la dirección electrónica indicada por el contratista. Dicha notificación surte efectos el día en que conste haber sido recibida.

Si la Entidad no recibe respuesta en un plazo máximo de dos (02) días hábiles contados desde el día siguiente de efectuado el acto notificación por correo electrónico, procede a notificar en forma física al contratista en su domicilio, teniendo en cuenta lo dispuesto en el artículo 21 del Decreto Supremo N° 0042019-JUS que aprueba el Texto Único Ordenado de la Ley N° 27444, Ley del Procedimiento Administrativo General.

El contratista es responsable de mantener oportunamente los medios de recepción de notificación, debiendo comunicar a la Dirección de Administración, la Unidad de Administración o la que haga sus veces en las UE de la PNP cualquier cambio de domicilio o dirección, con una anticipación no menor a quince (15) días calendario.

no menor a quinze (15) dias ca

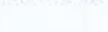
  
\_\_\_\_\_  
CPF: 000.000.000-00  
PROCTO RUA DO COTIPAHUMPIRI  
CAPS. PNP  
CDDITO INDEVIDO 000.000.000



# NPOLICÍA NACIONAL DEL PERÚ X- MACREPOL PUNO



## EXPEDIENTE TÉCNICO DE ACTIVIDAD NOVIEMBRE - 2023

ACTIVIDAD: SERVICIO DE MANTENIMIENTO CORRECTIVO DE LA  
COMISARIA PNP MACUSANI



Plazo de ejecución : 15 días calendario

Fuente de financiamiento : 00 recursos ordinarios

PUNO, NOVIEMBRE DEL 2023



*Juan Carlos Huaracaya Choque*  
Juan Carlos Huaracaya Choque  
ING. MECANICO ELECTRICISTA  
CIP. 311541

## MEMORIA DESCRIPTIVA

### 1. DATOS GENERALES DEL PROYECTO:

PLIEGO : X-MACREPOL PUNO  
FUNCIÓN : X-MACREPOL PUNO  
RESPONSABLE F. : X-MACREPOL PUNO  
FICHA TÉCNICA : SERVICIO DE MANTENIMIENTO  
CORRECTIVO DE LA COMISARIA PNP MACUSANI

### 2. UBICACIÓN POLÍTICA:

- REGION : PUNO
- PROVINCIA : CARABAYA
- DISTRITO : MACUSANI
- DIRECCIÓN : Av. Copacabana S/N
- PROPIEDAD : Cesión en uso otorgado por la municipalidad de Macusani.

#### -EXTENSIÓN:

El distrito de Macusani es uno de los diez que conforman la provincia de Carabaya, ubicada en el departamento de Puno en el Sureste del Perú. El inmueble se localiza en la Av. Copacabana S/N, referencia terminal OLLACHEA – CORANI.

#### -LIMITES

- Por el Norte : Con Ollachea
- Por el Sur : Con la provincia de Melgar
- Por el Este : Con Ituata y Ajoyani
- Por el Oeste : Con Corani

#### -ALTITUD:

Se encuentra entre los 4315 m s. n. m.

#### -ALTIPLANO:

El plegamiento del relieve terrestre de **Carabaya - Macusani** con sus zonas bajas en la selva (423 m.s.n.m.) y sus elevados montes cordilleranos (5 780 m.s.n.m.), fueron determinados por la tendencia al equilibrio de los distintos bloques terrestres, permitiendo una diversidad de formas, observándose en

  
Juan Carlos Huaracaya Choque  
ING. MECANICO ELECTRICISTA  
CIP. 311541  



sus montañas, mesetas, llanuras y valles, depresiones donde hay vida multiforme.

**-ACCESOS:**

Ruta por carretera más corta desde Puno a Distrito de Macusani, la distancia es de 253 Km y la duración aproximada del viaje de 4 horas.

TRAMO	LONGITUD (Km.)	SITUACION
Puno- Macusani	253 km.	Carretera Interoceánica.

Asimismo, existen los suficientes medios de transporte (camiones de carga) para el traslado de materiales de construcción hasta el distrito de Macusani, los costos de fletes varían de acuerdo al volumen o peso de carga de transporte.

  
Juan Carlos Huaraya Choque  
ING. MECANICO ELECTRICISTA  
CIE. 311541

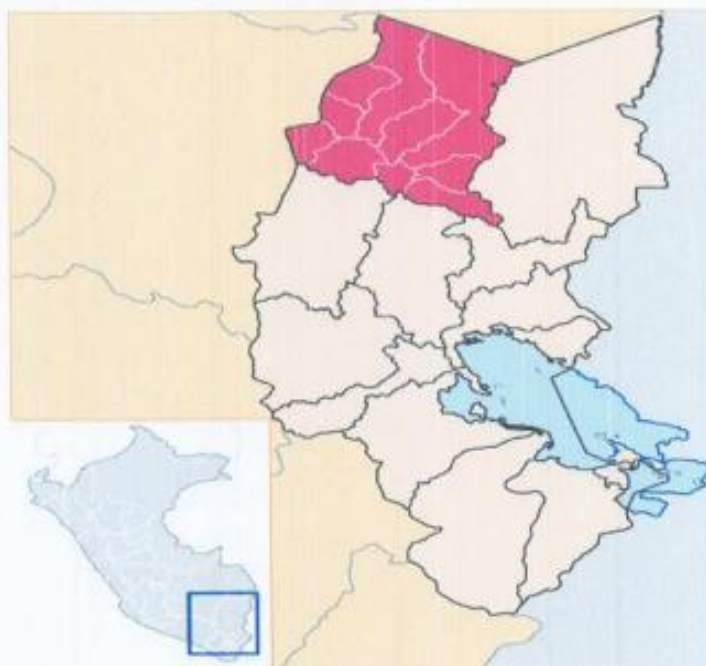

**3. TIEMPO DE EJECUCIÓN Y FORMA DE PAGO:**

FECHA DE INICIO DEL SERVICIO	:	A la entrega de la orden de servicio
PLAZO DE EJECUCIÓN DEL SERVICIO	:	15 días calendarios
GARANTÍAS DEL SERVICIO	:	365 días calendarios
FORMA DE PAGO	:	Previa conformidad del servicio.
CONFORMIDAD DE PAGO	:	Jefe de la Comisaria PNP Macusani

POLICIA NACIONAL DEL PERU SUB COMANDANCIA GENERAL COMANDO EN JEFE POLICIA PUNO		DISTRITO : MACUSANI		
Obra		: "SERVICIO DE MANTENIMIENTO CORRECTIVO DE LA COMISARIA PNP MACUSANI "		
Mes		: Noviembre del 2023		
Item	Descripción	Unid	Parcial	Total
01	COMPONENTE I: ACTIVIDADES PRIMARIAS			
01.01	TRABAJOS PROVISIONALES, PRELIMINARES			
01.01.01	RETIRO DE TABLEROS ELÉCTRICO DE DISTRIBUCIÓN	jgo	3.00	3.00
01.01.02	RETIRO DE BANCO DE MEDIDORES DE 12 UND	und	4.00	4.00
01.01.03	DESMONTAJE DE INTERRUPTORES, SIMPLES, DOBLES, TRIPLES Y TOMACORRIENTES	und	124.00	124.00
01.01.04	RETIRO DE CONDUCTORES ELÉCTRICOS EXISTENTES	ml	1,452.00	1,452.00
01.02	TRABAJOS PRELIMINARES			
01.02.01	TRAZO Y REPLANTEO DURANTE LA EJECUCIÓN DEL MANTENIMIENTO	und	1.00	1.00
02	COMPONENTE II: INSTALACIONES DE TABLERO GENERAL Y DE DISTRIBUCIÓN EMPOTRADO			
02.02	SUMINISTRO E INSTALACIÓN DE TABLERO GENERAL Y DE DISTRIBUCIÓN			
02.02.01	SUMINISTRO DE TABLERO GENERAL CON BARRA DE COBRE PARA FASES, NEUTRO Y TIERRA, RIEL DIN (380V, 3φ, ) 30 POLOS Y EMPOTRADO	und	1.00	1.00
02.02.02	SUMINISTRO DE TABLERO DE DISTRIBUCIÓN (20 Y 24) POLOS Y EMPOTRADO	und	2.00	2.00
03	COMPONENTE III: SISTEMAS DE PROTECCIÓN ELÉCTRICA SUMINISTRO E INSTALACIÓN			
03.01	LLAVE DIFERENCIAL TRIFÁSICA 63 A, 250 V, 30 mA	und	1.00	1.00
03.02	LLAVE DIFERENCIAL MONOFÁSICA 25 A, 250 V 30mA	und	10.00	10.00
03.04	SUMINISTRO E INSTALACIÓN DE SISTEMAS DE PUESTA A TIERRA			
03.04.01	TIERRA NEGRA DE CULTIVO	m3	6.00	6.00
03.04.02	CONDUCTOR DE COBRE DESNUDO 16 MM Ø	m	57.80	57.80
03.04.03	DOSIS DE ADITIVO QUÍMICO THOR CEM 25KG	und	4.00	4.00
03.04.04	CAJA REGISTRO DE PVC CON TAPA P/ PUESTA A TIERRA	und	2.00	2.00
03.04.05	VARILLA DE COBRE DE 16 MM Ø X 2.40 M	und	2.00	2.00
03.04.06	CONECTOR DE CU PARA ELECTRODO DE 16 MM Ø Y CABLE DE CU AISLADO DE 16 MM²	und	2.00	2.00
03.04.07	EXCAVACIÓN EN TERRENO	m3	6.00	6.00
03.04.08	TRATAMIENTO DE POZO A TIERRA CON R<50	glb	2.00	2.00
04	COMPONENTE IV: INSTALACIÓN DE DUCTO Y CABLEADO DE INSTALACIONES ELÉCTRICAS			
04.01	TUBERÍA EMT CONDUIT 3/4"	ml	91.20	91.20
04.02	CURVA EMT CONDUIT 3/4"	und	36.00	36.00
04.03	UNIÓN EMT CONDUIT 3/4"	und	32.00	32.00
04.04	CONECTOR EMT CONDUIT 3/4"	und	20.00	20.00
04.05	CANAleta DE PARED CON ADHESIVO 20x12 MM, PVC BLANCO	m	26.40	26.40
04.06	ABRAZADERA DE 3/4" CON OREJAS DE 2 MM INC. PERNOS Y TARUGOS	jgo	210.00	210.00
04.07	CAJA DE PASO METÁLICA 150 mm X 150 mm	und	24.00	24.00
04.02	ADQUISICIÓN Y CABLEADO DE INSTALACIONES ELÉCTRICAS			
04.02.01	CABLE N2XOH 3-1x10 MM2 - CONEXIÓN A LA RED EXTERNA DEL MEDIDOR	m	25.60	25.60
04.02.02	CABLE NH80 6 MM2 TABLERO GENERAL - DISTRIBUCIÓN	m	84.70	84.70
04.02.03	CABLE DE TIERRA 6 MM2 - TABLERO GENERAL - DISTRIBUCIÓN	m	46.20	46.20
04.02.04	CABLE NH80 4 MM2 - TOMACORRIENTES	m	1,199.00	1,199.00
04.02.05	CABLE NH80 2.5 MM2 - LUMINARIAS	m	902.00	902.00
04.02.06	CABLE DE TIERRA 4 MM2 - TOMACORRIENTES	m	654.00	654.00
04.02.07	CABLE DE TIERRA 2.5 MM2 - LUMINARIAS	m	902.00	902.00
04.02.08	CABLE MLT 3X12AWG	m	84.00	84.00
04.02.09	GRAPA PARA CABLE GRIS 10 MM	und	100.00	100.00
04.02.10	CINTA ELÉCTRICA AISLANTE PVC TEMPLEX	und	10.00	10.00
04.02.11	TAPAS CIEGAS CIRCULARES PVC INCLUYE ACCESORIOS	und	24.00	24.00
04.02.12	TAPAS RECTANGULARES PVC INCLUYE ACCESORIOS	und	40.00	40.00
04.02.13	CAJAS OCTAGONAL METÁLICO INCLUYE ACCESORIOS	und	8.00	8.00
04.02.14	CAJAS RECTANGULARES METÁLICO INCLUYE ACCESORIOS	und	24.00	24.00
05	COMPONENTE V: IMPLEMENTACIÓN DE ARTEFACTOS Y ACCESORIOS			
05.01	SUMINISTRO E INSTALACIÓN DE LÁMPARAS, INTERRUPTORES Y TOMACORRIENTES			
05.01.01	LÁMPARA LED PANEL LUZ BLANCA DE 60 W, 220 V, IP 20, 30 000 HORAS DE VIDA ÚTIL, INC. ACCESORIOS	und	20.00	20.00
05.01.02	LÁMPARA LED PANEL LUZ BLANCA DE 48 W, 220 V, IP 20, 30000 HORAS DE VIDA ÚTIL, INC. ACCESORIOS	und	30.00	30.00
05.01.03	LÁMPARA LED PANEL LUZ BLANCA DE 36 W, 220 V, IP 20 INC. ACCESORIOS	und	32.00	32.00
05.01.04	LUZ LED VIAL BLANCO 200 W, IP 65, IK 08, 30000 HORAS DE VIDA ÚTIL	und	2.00	2.00
05.01.05	REFLECTOR LED BLANCO MATERIAL DE ALUMINIO 100 W, 220 V, IP 65	und	2.00	2.00
05.01.06	LÁMPARA DE EMERGENCIA RECARGABLE LED DE 3 H LUZ BLANCA 20 W, 220V PVC	und	2.00	2.00
05.01.07	INTERRUPTOR SIMPLE 2P, 15 A 220V-250 /PLACA METÁLICA	und	58.00	58.00
05.01.08	INTERRUPTOR DOBLE 2P, 15 A 220-250V /PLACA METÁLICA	und	6.00	6.00
05.01.09	TOMACORRIENTE DOBLE CON TOMA A TIERRA, HORQUILLA UNIVERSAL, 16 A, 220 -250 V	und	120.00	120.00
05.01.10	TOMACORRIENTE SIMPLE CON TOMA A TIERRA, HORQUILLA UNIVERSAL, 16 A, 220-250 V	und	2.00	2.00
05.01.11	CAJA MODULAR UNIVERSAL SOBREPONER 2x4 MATERIAL ABS COLOR BLANCO, INC. ACCS.	und	12.00	12.00
05.01.12	INTERRUPTOR TERMOMAGNETICO DE FUERZA CAJA MOLDEADA TRIFÁSICA DE 3x63, 20KA	und	1.00	1.00
05.01.13	INTERRUPTOR TERMOMAGNETICO DE 3X40 A, 20KA	und	2.00	2.00
05.01.14	INTERRUPTOR TERMOMAGNETICO DE 2X25 A, 20KA	und	10.00	10.00

  
 Juan Carlos Huarcaya Choque  
 ING. MECANICO ELECTRICISTA  
 CIP. 311541





**PLANILLA DE METRADOS**  
**HOJA RESUMEN**

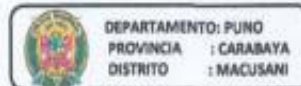

Obra

: "SERVICIO DE MANTENIMIENTO CORRECTIVO DE LA COMISARIA PNP MACUSANI "

Mes : Noviembre del 2023

Item	Descripción	Und	Parcial	Total
05.01.15	INTERRUPTOR TERMOMAGNETICO DE 2X16 A, 20KA	und	10.00	10.00
05.01.16	ELEMENTOS DE CONEXIÓN	ipo	3.00	3.00
05.01.17	TERMINALES PARA CONDUCTORES DE 2.5 MM2	und	38.00	38.00
05.01.18	TERMINALES PARA CONDUCTORES DE 4 MM2	und	20.00	20.00
05.01.19	TERMINAL PARA CONDUCTORES DE 6 MM2	und	12.00	12.00
05.01.20	TERMINAL PARA CONDUCTORES DE 10 MM2	und	6.00	6.00
05.01.21	MARCADORES DE FASE PARA CONDUCTORES	und	24.00	24.00
05.01.22	LAMINAS DE SEÑALIZACIÓN FOTOLUMINISCENTE PARA TABLEROS ELÉCTRICOS	und	12.00	12.00
06	<b>COMPONENTE VI: EQUIPOS ELECTROMECÁNICOS</b>			
06.01	<b>ADQUISICIÓN E INSTALACIÓN DE EQUIPOS ELÉCTRICOS</b>			
06.01.01	TERMA ELÉCTRICA DE 80 L DE ACUMULACIÓN, 1500W, 220 V (2) Y ELECTROBOMBA DE SUPERFICIE CENTRIFUGA HORIZONTAL DE 1 HP (1)	gb	2.00	2.00
06.02	<b>PRUEBAS Y MEDICIONES</b>			
06.02.01	MEDICIÓN PUESTA A TIERRA	und	2.00	2.00
06.02.02	MEDICIÓN DE AISLAMIENTO	gb	1.00	1.00
06.02.03	MEDICIÓN DE CONTINUIDAD	und	5.00	5.00
06.02.04	ACTUALIZACIÓN DE PLANOS ELÉCTRICOS (UNIFILAR, CUADRO DE CARGAS, CARGAS ESPECIALES, TOMACORRIENTES, LUMINARIAS, TABLEROS)	gbi	1.00	1.00
06.03	<b>OBRAS CIVILES Y EQUIPOS DE PROTECCIÓN PERSONAL</b>			
06.03.01	CORTES DE PARED, PISO, TECHO, PERFORACIÓN, ROTURA DE MATERIAL NOBLE Y RESANADO	gbi	1.00	1.00



*Juan Carlos Huarco Chocpe*  
**Juan Carlos Huarco Chocpe**  
ING. MECANICO ELECTRICISTA  
CIR. 311541

34





**POLICÍA NACIONAL DEL PERÚ**  
DIRECCIÓN GENERAL DE TRÁFICO  
DIRECCIÓN REGIONAL DE TRÁFICO PUNO

**FICHA TÉCNICA**



DEPARTAMENTO: PUNO  
PROVINCIA : CARABAYA  
DISTRITO : MACUSANI

Obra : "SERVICIO DE MANTENIMIENTO CORRECTIVO DE LA COMISARIA PNP MACUSANI "

Mes : Noviembre del 2023

Item	Descripción	Und	Parcial
05.01.12	INTERRUPTOR TERMOMAGNETICO DE FUERZA CAJA MOLDEADA TRIFASICA DE 3x63, 20KA	und	1.00
05.01.13	INTERRUPTOR TERMOMAGNETICO DE 3X40 A, 20KA	und	2.00
05.01.14	INTERRUPTOR TERMOMAGNETICO DE 2X25 A, 20KA	und	10.00
05.01.15	INTERRUPTOR TERMOMAGNETICO DE 2X16 A, 20KA	und	10.00
05.01.16	ELEMENTOS DE CONEXIÓN	lgo	3.00
05.01.17	TERMINALES PARA CONDUCTORES DE 2.5 MM2	und	38.00
05.01.18	TERMINALES PARA CONDUCTORES DE 4 MM2	und	20.00
05.01.19	TERMINAL PARA CONDUCTORES DE 6 MM2	und	12.00
05.01.20	TERMINAL PARA CONDUCTORES DE 10 MM2	und	6.00
05.01.21	MARCADORES DE FASE PARA CONDUCTORES	und	24.00
05.01.22	LAMINAS DE SEÑALIZACIÓN FOTOLUMINISCENTE PARA TABLEROS ELÉCTRICOS	und	12.00
06	COMPONENTE VI: EQUIPOS ELECTROMECÁNICOS		
06.01	ADQUISICIÓN E INSTALACIÓN DE EQUIPOS ELÉCTRICOS		
06.01.01	TERMA ELÉCTRICA DE 80 L DE ACUMULACIÓN, 1500W, 220 V (2) Y ELECTROBOMBA DE SUPERFICIE	glb	2.00
06.02	PRUEBAS Y MEDICIONES		
06.02.01	MEDICIÓN PUESTA A TIERRA	und	2.00
06.02.02	MEDICIÓN DE AISLAMIENTO	glb	1.00
06.02.03	MEDICIÓN DE CONTINUIDAD	und	5.00
06.02.04	ACTUALIZACIÓN DE PLANOS ELÉCTRICOS (UNIFILAR, CUADRO DE CARGAS, CARGAS ESPECIALES, TOMACORRIENTES, LUMINARIAS, TABLEROS)	gbl	1.00
06.03	OBRAS CIVILES Y EQUIPOS DE PROTECCIÓN PERSONAL		
06.03.01	CORTES DE PARED, PISO, TECHO, PERFORACIÓN, ROTURA DE MATERIAL NOBLE Y RESANADO	gbl	1.00

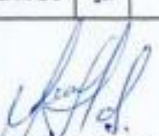

**Juan Carlos Huaracaya Choque**  
ING. MECANICO ELECTRICISTA  
CIR. 311541

Obra : "SERVICIO DE MANTENIMIENTO CORRECTIVO DE LA COMISARIA PNP MACUSANI "

Mes : Noviembre del 2023

Item	Descripción	Und	Parcial	Costo Unitario
<b>01</b>	<b>COMPONENTE I: ACTIVIDADES PRIMARIAS</b>			
<b>01.01</b>	<b>TRABAJOS PROVISIONALES, PRELIMINARES</b>			
01.01.01	RETIRO DE TABLEROS ELÉCTRICOS DE DISTRIBUCIÓN	jgo	3.00	70.00
01.01.02	RETIRO DE BANCO DE MEDIDORES DE 12 UND	und	4.00	100.00
01.01.03	DESMONTAJE DE INTERRUPTORES, SIMPLES, DOBLES ,TRIPLES Y TOMACORRIENTES	und	124.00	5.50
01.01.04	RETIRO DE CONDUCTORES ELÉCTRICOS EXISTENTES	ml	1,452.00	3.00
<b>01.02</b>	<b>TRABAJOS PRELIMINARES</b>			
01.02.01	TRAZO Y REPLANTEO DURANTE LA EJECUCIÓN DEL MANTENIMIENTO	und	1.00	1,000.00
<b>02</b>	<b>COMPONENTE II: INSTALACIONES DE TABLERO GENERAL Y DE DISTRIBUCIÓN EMPOTRADO</b>			
<b>02.02</b>	<b>SUMINISTRO E INSTALACIÓN DE TABLERO GENERAL Y DE DISTRIBUCIÓN</b>			
02.02.01	SUMINISTRO DE TABLERO GENERAL CON BARRA DE COBRE PARA FASES, NEUTRO Y TIERRA, RIEL DIN (380V, 3φ, ) 30 POLOS Y EMPOTRADO	und	1.00	850.00
02.02.02	SUMINISTRO DE TABLERO DE DISTRIBUCIÓN (20 Y 24) POLOS Y EMPOTRADO	und	2.00	380.00
<b>03</b>	<b>COMPONENTE III: SISTEMAS DE PROTECCIÓN ELÉCTRICA SUMINISTRO E INSTALACIÓN</b>			
03.01	LLAVE DIFERENCIAL TRIFÁSICA 63 A, 250 V, 30 mA	und	1.00	510.00
03.02	LLAVE DIFERENCIAL MONOFÁSICA 25 A, 250 V 30mA	und	10.00	250.00
<b>03.04</b>	<b>SUMINISTRO E INSTALACIÓN DE SISTEMAS DE PUESTA A TIERRA</b>			
03.04.01	TIERRA NEGRA DE CULTIVO	m3	6.00	80.00
03.04.02	CONDUCTOR DE COBRE DESNUDO 16 MM Ø	m	57.80	8.00
03.04.03	DOSIS DE ADITIVO QUÍMICO THOR CEM 25KG	und	4.00	140.00
03.04.04	CAJA REGISTRO DE PVC CON TAPA Y PUESTA A TIERRA	und	2.00	60.00
03.04.05	VARILLA DE COBRE DE 16 MM Ø X 2,40 M	und	2.00	250.00
03.04.06	CONECTOR DE CU PARA ELECTRODO DE 16 MM Ø Y CABLE DE CU AISLADO DE 16 MM²	und	2.00	18.00
03.04.07	EXCAVACIÓN EN TERRENO	m3	6.00	35.00
03.04.08	TRATAMIENTO DE POZO A TIERRA CON R<50	gib	2.00	1,000.00
<b>04</b>	<b>COMPONENTE IV: INSTALACIÓN DE DUCTO Y CABLEADO DE INSTALACIONES ELÉCTRICAS</b>			
04.01	TUBERÍA EMT CONDUIT 3/4"	ml	91.20	75.00
04.02	CURVA EMT CONDUIT 3/4"	und	36.00	13.50
04.03	UNIÓN EMT CONDUIT 3/4"	und	32.00	13.00
04.04	CONECTOR EMT CONDUIT 3/4"	und	20.00	15.00
04.05	CANAleta DE PARED CON ADHESIVO 20x12 MM, PVC BLANCO	m	26.40	18.00
04.06	ABRAZADERA DE 3/4" CON OREJAS DE 2 MM INC. PERNOS Y TARUGOS	jgo	210.00	3.40
04.07	CAJA DE PASO METÁLICA 150 mm X 150 mm	und	24.00	25.00
<b>04.02</b>	<b>ADQUISICIÓN Y CABLEADO DE INSTALACIONES ELÉCTRICAS</b>			
04.02.01	CABLE N2XOH 3-1x10 MM2 - CONEXIÓN A LA RED EXTERNA DEL MEDIDOR	m	25.80	13.50
04.02.02	CABLE NH80 6 MM2 TABLERO GENERAL - DISTRIBUCIÓN	m	84.70	7.50
04.02.03	CABLE DE TIERRA 6 MM2 - TABLERO GENERAL - DISTRIBUCIÓN	m	46.20	8.80
04.02.04	CABLE NH80 4 MM2 - TOMACORRIENTES	m	1,199.00	6.50
04.02.05	CABLE NH80 2.5 MM2 - LUMINARIAS	m	902.00	5.20
04.02.06	CABLE DE TIERRA 4 MM2 - TOMACORRIENTES	m	654.00	6.70
04.02.07	CABLE DE TIERRA 2.5 MM2 - LUMINARIAS	m	902.00	5.00
04.02.08	CABLE NLT 3X12AWG	m	84.00	15.00
04.02.09	GRAPA PARA CABLE GRIS 10 MM	und	100.00	0.20
04.02.10	CINTA ELÉCTRICA AISLANTE PVC TEMPLEX	und	10.00	10.00
04.02.11	TAPAS CIEGAS CIRCULARES PVC INCLUYE ACCESORIOS	und	24.00	4.00
04.02.12	TAPAS RECTANGULARES PVC INCLUYE ACCESORIOS	und	40.00	4.00
04.02.13	CAJAS OCTAGONAL METÁLICO INCLUYE ACCESORIOS	und	8.00	15.00
04.02.14	CAJAS RECTANGULARES METÁLICO INCLUYE ACCESORIOS	und	24.00	12.00
<b>05</b>	<b>COMPONENTE V: IMPLEMENTACIÓN DE ARTEFACTOS Y ACCESORIOS</b>			
<b>05.01</b>	<b>SUMINISTRO E INSTALACIÓN DE LÁMPARAS, INTERRUPTORES Y TOMACORRIENTES</b>			
05.01.01	LÁMPARA LED PANEL LUZ BLANCA DE 60 W, 220 V, IP 20, 30 000 HORAS DE VIDA ÚTIL, INC. ACCESORIOS	und	20.00	85.00
05.01.02	LÁMPARA LED PANEL LUZ BLANCA DE 48 W, 220 V, IP 20, 30000 HORAS DE VIDA ÚTIL, INC. ACCESORIOS	und	30.00	68.00
05.01.03	LÁMPARA LED PANEL LUZ BLANCA DE 36 W, 220 V, IP 20 INC. ACCESORIOS	und	32.00	45.00
05.01.04	LUZ LED VIAL BLANCO 200 W, IP 65, IK 08, 30000 HORAS DE VIDA ÚTIL	und	2.00	205.00
05.01.05	REFLECTOR LED BLANCO MATERIAL DE ALUMINIO 100 W, 220 V, IP 65	und	2.00	122.00
05.01.06	LÁMPARA DE EMERGENCIA RECARGABLE LED DE 3 H LUZ BLANCA 20 W, 220V PVC	und	2.00	100.00
05.01.07	INTERRUPTOR SIMPLE 2P, 15 A 220V-250 /PLACA METÁLICA	und	58.00	13.00
05.01.08	INTERRUPTOR DOBLE 2P, 15 A 220-250V /PLACA METÁLICA	und	6.00	12.00
05.01.09	TOMACORRIENTE DOBLE CON TOMA A TIERRA, HORQUILLA UNIVERSAL, 16 A, 220 -250 V	und	120.00	11.00
05.01.10	TOMACORRIENTE SIMPLE CON TOMA A TIERRA, HORQUILLA UNIVERSAL, 16 A, 220-250 V	und	2.00	12.00
05.01.11	CAJA MODULAR UNIVERSAL SOBREPONER 2x4 MATERIAL ABS COLOR BLANCO, INC. ACCS.	und	12.00	8.00

Juan Carlos Huaraya Choque  
ING. MECÁNICO ELÉCTRICISTA  
CIP 24154

POLICÍA NACIONAL DEL PERÚ SUB GERENCIA REGIONAL REGION PUNO GERENCIA REGIONAL PUNO		PLANILLA DE PRESUPUESTO HOJA RESUMEN		DEPARTAMENTO: PU PROVINCIA : CAJ DISTRITO : MA	
Obra		: "SERVICIO DE MANTENIMIENTO CORRECTIVO DE LA COMISARIA PNP MACUSANI "			
Mes		: Noviembre del 2023			
Item	Descripción	Und	Parcial	Costo Unitario	
05.01.12	INTERRUPTOR TERMOMAGNETICO DE FUERZA CAJA MOLDEADA TRIFASICA DE 3x63, 20KA	und	1.00	500.00	
05.01.13	INTERRUPTOR TERMOMAGNETICO DE 3x40 A, 20KA	und	2.00	110.00	
05.01.14	INTERRUPTOR TERMOMAGNETICO DE 2x25 A, 20KA	und	10.00	75.00	
05.01.15	INTERRUPTOR TERMOMAGNETICO DE 2x16 A, 20KA	und	10.00	75.00	
05.01.16	ELEMENTOS DE CONEXIÓN	jgo	3.00	45.00	
05.01.17	TERMINALES PARA CONDUCTORES DE 2.5 MM2	und	38.00	1.50	
05.01.18	TERMINALES PARA CONDUCTORES DE 4 MM2	und	20.00	1.80	
05.01.19	TERMINAL PARA CONDUCTORES DE 6 MM2	und	12.00	2.00	
05.01.20	TERMINAL PARA CONDUCTORES DE 10 MM2	und	6.00	2.50	
05.01.21	MARCADORES DE FASE PARA CONDUCTORES	und	24.00	1.50	
05.01.22	LAMINAS DE SEÑALIZACIÓN FOTOLUMINISCENTE PARA TABLEROS ELÉCTRICOS	und	12.00	22.00	
06	COMPONENTE VI: EQUIPOS ELECTROMECÁNICOS				
06.01	ADQUISICIÓN E INSTALACIÓN DE EQUIPOS ELÉCTRICOS				
06.01.01	TERMA ELÉCTRICA DE 80 L DE ACUMULACIÓN, 1500W, 220 V (2) Y ELECTROBOMBA DE SUPERFICIE CENTRIFUGA HORIZONTAL DE 1 HP (1)	g/b	2.00	2,800.00	
06.02	PRUEBAS Y MEDICIONES				
06.02.01	MEDICIÓN PUESTA A TIERRA	und	2.00	250.00	
06.02.02	MEDICIÓN DE AISLAMIENTO	g/b	1.00	500.00	
06.02.03	MEDICIÓN DE CONTINUIDAD	und	5.00	300.00	
06.02.04	ACTUALIZACIÓN DE PLANOS ELÉCTRICOS (UNIFILAR, CUADRO DE CARGAS, CARGAS ESPECIALES, TOMACORRIENTES, LUMINARIAS, TABLEROS)	g/b	1.00	1,000.00	
06.03	OBRAS CIVILES Y EQUIPOS DE PROTECCIÓN PERSONAL				
06.03.01	CORTES DE PARED, PISO, TECHO, PERFORACIÓN, ROTURA DE MATERIAL NOBLE Y RESANADO	g/b	1.00	2,000.00	







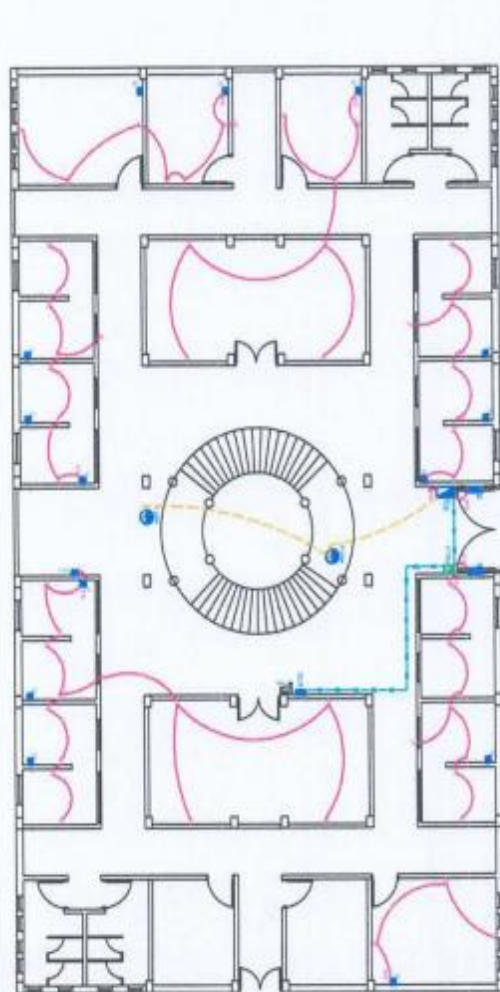

BLOQUE 1: Primer piso Área Administrativa

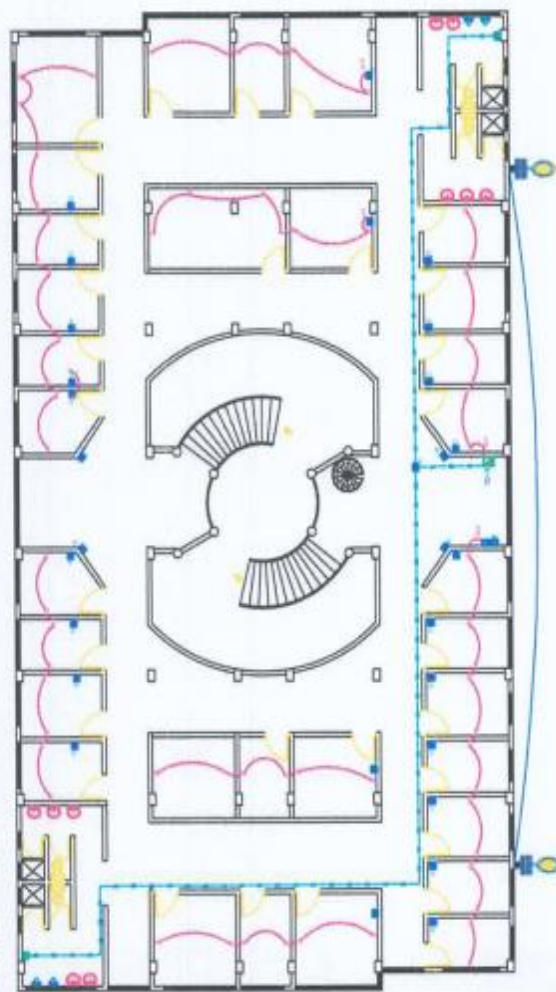

**BLOQUE II: Segundo piso Dormitorios**

[illegible]

  
 Juan Carlos Huaraya Choque  
 ING. MECANICO ELECTRICISTA  
 CIP. 311541

[illegible]

**CUERPO DE CARBONERAS COMPAÑIA INP MACULAB**  
ESTACIÓN MACULAB 001

N°	DESCRIPCIÓN	Unidad	Cant.	Valor Unit.	Valor Total
1	Trabajo de cableado de 15/0.4 kV	m	100	1.50	150.00
2	Trabajo de cableado de 15/0.2 kV	m	200	2.00	400.00
3	Trabajo de cableado de 15/0.1 kV	m	300	3.00	900.00
4	Trabajo de cableado de 15/0.05 kV	m	400	4.00	1600.00
5	Trabajo de cableado de 15/0.02 kV	m	500	5.00	2500.00
6	Trabajo de cableado de 15/0.01 kV	m	600	6.00	3600.00
7	Trabajo de cableado de 15/0.005 kV	m	700	7.00	4900.00
8	Trabajo de cableado de 15/0.002 kV	m	800	8.00	6400.00
9	Trabajo de cableado de 15/0.001 kV	m	900	9.00	8100.00
10	Trabajo de cableado de 15/0.0005 kV	m	1000	10.00	10000.00
11	Trabajo de cableado de 15/0.0002 kV	m	1100	11.00	12100.00
12	Trabajo de cableado de 15/0.0001 kV	m	1200	12.00	14400.00
13	Trabajo de cableado de 15/0.00005 kV	m	1300	13.00	16900.00
14	Trabajo de cableado de 15/0.00002 kV	m	1400	14.00	19600.00
15	Trabajo de cableado de 15/0.00001 kV	m	1500	15.00	22500.00
16	Trabajo de cableado de 15/0.000005 kV	m	1600	16.00	25600.00
17	Trabajo de cableado de 15/0.000002 kV	m	1700	17.00	28900.00
18	Trabajo de cableado de 15/0.000001 kV	m	1800	18.00	32400.00
19	Trabajo de cableado de 15/0.0000005 kV	m	1900	19.00	36100.00
20	Trabajo de cableado de 15/0.0000002 kV	m	2000	20.00	40000.00
21	Trabajo de cableado de 15/0.0000001 kV	m	2100	21.00	44100.00
22	Trabajo de cableado de 15/0.00000005 kV	m	2200	22.00	48400.00
23	Trabajo de cableado de 15/0.00000002 kV	m	2300	23.00	52900.00
24	Trabajo de cableado de 15/0.00000001 kV	m	2400	24.00	57600.00
25	Trabajo de cableado de 15/0.000000005 kV	m	2500	25.00	62500.00
26	Trabajo de cableado de 15/0.000000002 kV	m	2600	26.00	67600.00
27	Trabajo de cableado de 15/0.000000001 kV	m	2700	27.00	72900.00
28	Trabajo de cableado de 15/0.0000000005 kV	m	2800	28.00	78400.00
29	Trabajo de cableado de 15/0.0000000002 kV	m	2900	29.00	84100.00
30	Trabajo de cableado de 15/0.0000000001 kV	m	3000	30.00	90000.00
31	Trabajo de cableado de 15/0.00000000005 kV	m	3100	31.00	96100.00
32	Trabajo de cableado de 15/0.00000000002 kV	m	3200	32.00	102400.00
33	Trabajo de cableado de 15/0.00000000001 kV	m	3300	33.00	108900.00
34	Trabajo de cableado de 15/0.000000000005 kV	m	3400	34.00	115600.00
35	Trabajo de cableado de 15/0.000000000002 kV	m	3500	35.00	122500.00
36	Trabajo de cableado de 15/0.000000000001 kV	m	3600	36.00	129600.00
37	Trabajo de cableado de 15/0.0000000000005 kV	m	3700	37.00	136900.00
38	Trabajo de cableado de 15/0.0000000000002 kV	m	3800	38.00	144400.00
39	Trabajo de cableado de 15/0.0000000000001 kV	m	3900	39.00	152100.00
40	Trabajo de cableado de 15/0.00000000000005 kV	m	4000	40.00	160000.00
41	Trabajo de cableado de 15/0.00000000000002 kV	m	4100	41.00	168100.00
42	Trabajo de cableado de 15/0.00000000000001 kV	m	4200	42.00	176400.00
43	Trabajo de cableado de 15/0.000000000000005 kV	m	4300	43.00	184900.00
44	Trabajo de cableado de 15/0.000000000000002 kV	m	4400	44.00	193600.00
45	Trabajo de cableado de 15/0.000000000000001 kV	m	4500	45.00	202500.00
46	Trabajo de cableado de 15/0.0000000000000005 kV	m	4600	46.00	211600.00
47	Trabajo de cableado de 15/0.0000000000000002 kV	m	4700	47.00	220900.00
48	Trabajo de cableado de 15/0.0000000000000001 kV	m	4800	48.00	230400.00
49	Trabajo de cableado de 15/0.00000000000000005 kV	m	4900	49.00	240100.00
50	Trabajo de cableado de 15/0.00000000000000002 kV	m	5000	50.00	250000.00

**CUERPO DE CARBONERAS COMPAÑIA INP MACULAB**  
ESTACIÓN MACULAB 002

N°	DESCRIPCIÓN	Unidad	Cant.	Valor Unit.	Valor Total
1	Trabajo de cableado de 15/0.4 kV	m	100	1.50	150.00
2	Trabajo de cableado de 15/0.2 kV	m	200	2.00	400.00
3	Trabajo de cableado de 15/0.1 kV	m	300	3.00	900.00
4	Trabajo de cableado de 15/0.05 kV	m	400	4.00	1600.00
5	Trabajo de cableado de 15/0.02 kV	m	500	5.00	2500.00
6	Trabajo de cableado de 15/0.01 kV	m	600	6.00	3600.00
7	Trabajo de cableado de 15/0.005 kV	m	700	7.00	4900.00
8	Trabajo de cableado de 15/0.002 kV	m	800	8.00	6400.00
9	Trabajo de cableado de 15/0.001 kV	m	900	9.00	8100.00
10	Trabajo de cableado de 15/0.0005 kV	m	1000	10.00	10000.00
11	Trabajo de cableado de 15/0.0002 kV	m	1100	11.00	12100.00
12	Trabajo de cableado de 15/0.0001 kV	m	1200	12.00	14400.00
13	Trabajo de cableado de 15/0.00005 kV	m	1300	13.00	16900.00
14	Trabajo de cableado de 15/0.00002 kV	m	1400	14.00	19600.00
15	Trabajo de cableado de 15/0.00001 kV	m	1500	15.00	22500.00
16	Trabajo de cableado de 15/0.000005 kV	m	1600	16.00	25600.00
17	Trabajo de cableado de 15/0.000002 kV	m	1700	17.00	28900.00
18	Trabajo de cableado de 15/0.000001 kV	m	1800	18.00	32400.00
19	Trabajo de cableado de 15/0.0000005 kV	m	1900	19.00	36100.00
20	Trabajo de cableado de 15/0.0000002 kV	m	2000	20.00	40000.00
21	Trabajo de cableado de 15/0.0000001 kV	m	2100	21.00	44100.00
22	Trabajo de cableado de 15/0.00000005 kV	m	2200	22.00	48400.00
23	Trabajo de cableado de 15/0.00000002 kV	m	2300	23.00	52900.00
24	Trabajo de cableado de 15/0.00000001 kV	m	2400	24.00	57600.00
25	Trabajo de cableado de 15/0.000000005 kV	m	2500	25.00	62500.00
26	Trabajo de cableado de 15/0.000000002 kV	m	2600	26.00	67600.00
27	Trabajo de cableado de 15/0.000000001 kV	m	2700	27.00	72900.00
28	Trabajo de cableado de 15/0.0000000005 kV	m	2800	28.00	78400.00
29	Trabajo de cableado de 15/0.0000000002 kV	m	2900	29.00	84100.00
30	Trabajo de cableado de 15/0.0000000001 kV	m	3000	30.00	90000.00
31	Trabajo de cableado de 15/0.00000000005 kV	m	3100	31.00	96100.00
32	Trabajo de cableado de 15/0.00000000002 kV	m	3200	32.00	102400.00
33	Trabajo de cableado de 15/0.00000000001 kV	m	3300	33.00	108900.00
34	Trabajo de cableado de 15/0.000000000005 kV	m	3400	34.00	115600.00
35	Trabajo de cableado de 15/0.000000000002 kV	m	3500	35.00	122500.00
36	Trabajo de cableado de 15/0.000000000001 kV	m	3600	36.00	129600.00
37	Trabajo de cableado de 15/0.0000000000005 kV	m	3700	37.00	136900.00
38	Trabajo de cableado de 15/0.0000000000002 kV	m	3800	38.00	144400.00
39	Trabajo de cableado de 15/0.0000000000001 kV	m	3900	39.00	152100.00
40	Trabajo de cableado de 15/0.00000000000005 kV	m	4000	40.00	160000.00
41	Trabajo de cableado de 15/0.00000000000002 kV	m	4100	41.00	168100.00
42	Trabajo de cableado de 15/0.00000000000001 kV	m	4200	42.00	176400.00
43	Trabajo de cableado de 15/0.000000000000005 kV	m	4300	43.00	184900.00
44	Trabajo de cableado de 15/0.000000000000002 kV	m	4400	44.00	193600.00
45	Trabajo de cableado de 15/0.000000000000001 kV	m	4500	45.00	202500.00
46	Trabajo de cableado de 15/0.0000000000000005 kV	m	4600	46.00	211600.00
47	Trabajo de cableado de 15/0.0000000000000002 kV	m	4700	47.00	220900.00
48	Trabajo de cableado de 15/0.0000000000000001 kV	m	4800	48.00	230400.00
49	Trabajo de cableado de 15/0.00000000000000005 kV	m	4900	49.00	240100.00
50	Trabajo de cableado de 15/0.00000000000000002 kV	m	5000	50.00	250000.00

**Juan Carlos Huarcaya Choque**  
 ING. MECANICO ELECTRICISTA  
 C.I.R. 311541

**PNP PUNO - X MACREPOL**

**IE-03**

# POLICÍA NACIONAL DEL PERÚ X- MACREPOL PUNO



## EXPEDIENTE TÉCNICO DE ACTIVIDAD NOVIEMBRE- 2023



ACTIVIDAD: SERVICIO DE MANTENIMIENTO PREVENTIVO Y  
CORRECTIVO DE LA COMISARIA PNP MACUSANI DE LA X-  
MACREPOL PUNO

Plazo de ejecución : 15 días calendario

Fuente de financiamiento : 00 recursos ordinarios

PUNO, NOVIEMBRE DEL 2023



### **MEMORIA DESCRIPTIVA**

#### **1. DATOS GENERALES DEL PROYECTO:**

**PLIEGO** : 07- MININTER  
**FUNCION** : 05 – ORDEN DE SEGURIDAD  
**RESPONSABLE F.** : X-MACREPOL PUNO  
**FICHA TECNICA** : SERVICIO DE MANTENIMIENTO PREVENTIVO Y CORRECTIVO DE LA COMISARIA PNP MACUSANI DE LA X-MACREPOL PUNO

#### **2. UBICACIÓN POLITICA:**

- **REGION** : PUNO
- **PROVINCIA** : CARABAYA
- **DISTRITO** : MACUSANI
- **DIRECCIÓN** : Av. Copacabana S/N.
- **PROPIEDAD** : sesión en uso otorgado por la Municipalidad de Macusani.

##### **-EXTENSION:**

- El inmueble se encuentra ubicado en la Av. Copacabana S/N, referencia a 10 metros aproximadamente del termina zonal Ollachea - Corani de la ciudad de Macusani.

##### **-AREA:**

562.5 M2 (quinientos sesenta y dos con cinco metros cuadrados); con las siguientes colindancias:

##### **-LIMITES**

- Por el Norte : colinda con la Av. Copacabana
- Por el Sur : colinda con el Rio Macusani
- Por el Este : colinda con el Jr. S/N 04
- Por el Oeste : colinda con el Jr. S/N 03.

##### **-ALTITUD:**

Se encuentra entre los 3826 m s. n. m.

##### **-ALTIPLANO:**

La región Puno se encuentra en el altiplano entre los 3,812 y 5,500 msnm y entre la ceja de selva y la selva alta entre los 4,200 y 500 msnm. Cabe mencionar que la capital del departamento es la ciudad de Puno y está ubicada a orillas del lago Titicaca.

**-ACCESOS:**

La vía Principal de acceso es la Av. Copacabana.

TRAMO	LONGITUD (Km.)	SITUACION
PUNO – MACUSANI	251.4 KM	Asfaltada : carretera

FUENTE: INSTITUTO NACIONAL DE ESTADISTICA E INFORMATICA 2016

Asimismo, existen los suficientes medios de transporte (camiones de carga, volquetes de distinto tonelaje) para el traslado de materiales de construcción hasta la Av. Copacabana, los costos de fletes varían de acuerdo al volumen o peso de carga de transporte.

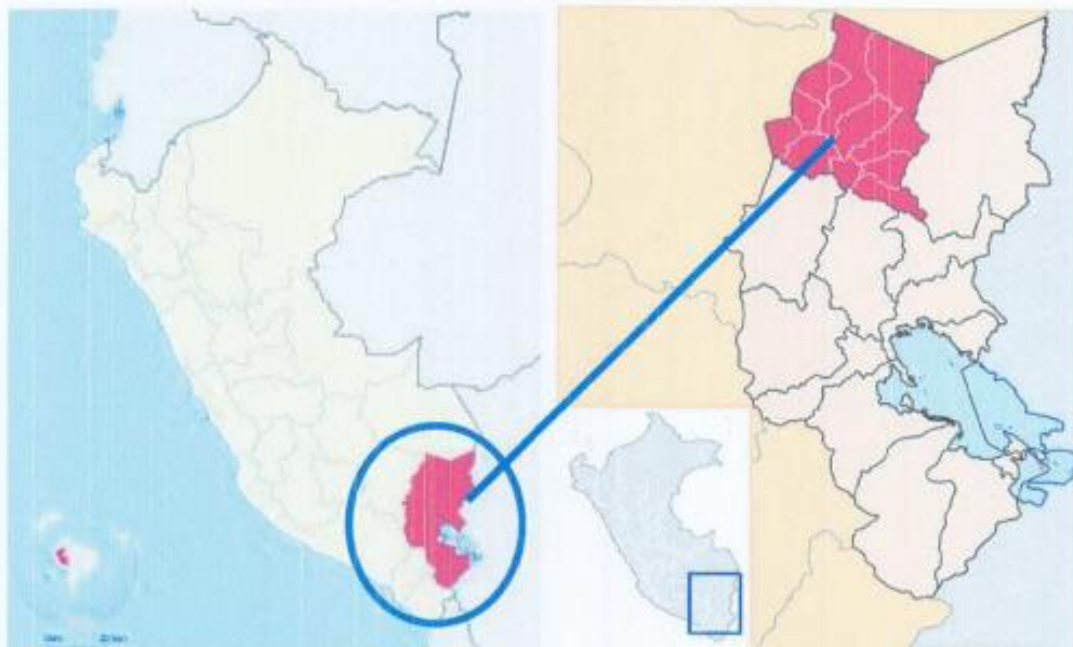

**3. TIEMPO DE EJECUCIÓN Y FORMA DE PAGO:**

FECHA DE INICIO DEL SERVICIO : a la entrega de la orden de servicio

PLAZO DE EJECUCIÓN DEL SERVICIO : 15 días calendarios

GARANTÍAS DEL SERVICIO : 365 días calendarios

FORMA DE PAGO : previa conformidad del servicio.

CONFORMIDAD DE PAGO : Jefe de la COMISARIA PNP MACUSANI.

A handwritten signature in black ink, likely belonging to the Jefe de la COMISARIA PNP MACUSANI.



FRENPOL PUNO – X – MACREPOL PUNO  
ADJUDICACIÓN SIMPLIFICADA N° 08-2023-UE-033-FPP-2

Proyecto		PLANILLA DE METRADO									
Ubicación		SERVICIO DE MANTENIMIENTO PREVENTIVO Y CORRECTIVO DE LA COMISARIA PNP MACUSANI DE LA X-MACREPOL PUNO									
		AV. COPACABANA S/N - MACUSANI									
		Fecha: 10									
		PARTIDA									
		01. MANTENIMIENTO PREVENTIVO DE LA COMISARIA MACUSANI									
		01.01 TRABAJOS PRELIMINARES									
	01.01.01	DEMONTAJE DE INODOROS EN SS.HH. PARA DUCHAS	UND								
	01.01.02	DEMONTAJE DE PISO CERAMICO PARA VACIADO FALSO PISO EN DUCHAS	M2	1.65	1.2					4	
	01.01.03	DEMOLICION DE MURO DE CONCRETO #10 1200 NIVEL RESANE MURO Y PISO	M2	2		1.5				4	
	01.01.04	PICADO Y RESANE EN MUROS PARA EMPOTRAR LA RED DE AGUA FRIA Y CALIENTE PARA DUCHAS	M2	2.5						4	
	01.01.05	PICADO Y RESANE EN PISO DE CONCRETO DONDE SE INSTALARA TUBOS DE PVC 4" EN LOS BANCOS TURCOS	M2	2.5						2	
	01.01.06	DEMOLICION DE MURO DE CONCRETO #10 15CM TER NIVEL RESANE MURO Y PISO	M2								6
		DEMOLER MURO "A"	M2	4.45	1.5					2	1
		DEMOLER MURO "B"	M2	4.15	1.5					2	1
		DEMOLER MURO "C"	M2	1.05	0.8					4	
		DEMOLER MURO "D"	M2	4.2	1.9					2	1
		DEMOLER MURO "E"	M2	1.75	1.9					2	1
	01.01.07	DEMOLICION DE MURO DE CONCRETO #10 15CM TER NIVEL RESANE MURO Y PISO	M2	1.5	0.8					6	
		DEMOLER MURO "A Y D"	M2	6.15	1.75					1	1
		DEMOLER MURO "B Y E"	M2	2.25	1.75					2	
		DEMOLER MURO "C Y F"	M2	1.5	1.75					2	
		DEMOLER MURO "G Y H"	M2	2.5	1.75					2	
		02. OBRAS DE CONCRETO SIMPLE									
	02.01.01	FALSO PISO DE 4" CONCRETO 1:8 C/H EN DUCHAS NUEVAS	M2	1.65	1.2					4	
	02.01.02	FALSO PISO DE 4" CONCRETO 1:8 C/H EN BANCOS TURCOS Y AUDITORIO C/ PUEDO	M2	7.5	1.1					2	
		FALSO PISO DE 4" C/ 1.5 C/H EN AUDITORIO CON C/ P	M2	4.55	1.55					2	14
		03. MUROS Y TARRAJES DE ALABRERIA									
	03.02.01	MURO DE LADRILLO KK 18H DE SOGA MORTERO 1:4 JUNTA 1.5 cm EN DUCHAS DE 1.30X2.40M AUDITORIO 1NIVEL	M2	7.2	2.4					4	6
	03.03.01	MURO DE LADRILLO KK 18H DE SOGA MORTERO 1:4 JUNTA 1.5 cm EN BANCOS TURCOS DE 1.20X1.30M	M2	1.8	1					2	
		04. MUROS Y TARRAJES DE ALABRERIA									
	04.03.01	TARRAJE EN MUROS EXTER. E INTER. DE LA DUCHA CON MEZCLA C/A 1:5 E=1.5CM	M2	2.8	2.4					4	2
	04.03.02	TARRAJE EN INTERIORES DE RESERV. DE AGUA, TARR. AUDITORIO, AMBIENTES 2NIVEL CON MEZCLA C/A 1:5 E=1.5CM	M2	9.8	2.4					4	6
	04.03.03	TARRAJE EN MUROS DE LOS BANCOS TURCOS CON MEZCLA C/A 1:5 E=1.5CM	M2	1.8	1					4	
	04.03.04	VESTIGURAS DE DESPILLES EN DUCHA CON MEZCLA C/A 1:5 E=1.5CM	M2	4.5						4	1
		05. PISOS Y MUROS									
	05.04.01	PISO									
	05.04.01.01	SUMINISTRO E INSTALACION DE PISO CON CERAMICO CON 3.30X3.30 m EN 54 DUCHAS	M2	1.65	1					4	5
	05.04.02	MUROS									
	05.04.02.01	SUMIN. E INST. CON CERAMICO 3.30X3.30 cm EN MURO PARA DUCHAS M2 0.0M Y EN RESERV. DE AGUA	M2	4	2.4					8	7
		06. CARPINTERIA METALICA									
	06.05.01	SUMINISTRO E INSTALACION DE PUERTA DE ALUMINIO DE 2.70X2.30M PARA DUCHAS	GLB							4	
	06.05.02	ESTRUCTURA METALICA TUBO CUAD. DE ACERO NEGRO DE 1"X2"X1MM. CON MALLA GALVANIZADA DE 3/8" PARA V-1 DE 3.15X1.30M	GLB							4	
	06.05.03	ESTRUCTURA METALICA TUBO CUAD. DE ACERO NEGRO DE 1"X2"X1MM. CON MALLA GALVANIZADA DE 3/8" PARA V-1 DE 3.15X1.30M	GLB							4	
	06.05.04	ESTRUCTURA METALICA TUBO CUAD. DE ACERO NEGRO DE 1"X2"X1MM. CON MALLA GALVANIZADA DE 3/8" PARA V-1 DE 3.15X1.30M	GLB							4	
	06.05.05	ESTRUCTURA METALICA TUBO CUAD. DE ACERO NEGRO DE 1"X2"X1MM. MALLA GALVANIZADA DE 3/8" PARA V-4 DE 3.15X1.30M	GLB							4	
	06.05.06	ESTRUCTURA METALICA TUBO CUAD. DE ACERO NEGRO DE 1"X2"X1MM. MALLA GALVANIZADA DE 3/8" PARA V-5 DE 3.15X1.30M	GLB							4	
	06.05.07	ESTRUCTURA METALICA TUBO CUAD. DE ACERO NEGRO DE 1"X2"X1MM. MALLA GALVANIZADA DE 3/8" PARA V-6 DE 3.15X1.30M	GLB							4	
	06.05.08	ESTRUCTURA METALICA TUBO CUAD. DE ACERO NEGRO DE 1"X2"X1MM. MALLA GALVANIZADA DE 3/8" PARA V-7 DE 3.15X1.30M	GLB							4	
	06.05.09	ESTRUCTURA METALICA TUBO CUAD. DE ACERO NEGRO DE 1"X2"X1MM. MALLA GALVANIZADA DE 3/8" PARA V-8 DE 3.15X1.30M	GLB							4	
	06.05.10	ESTRUCTURA METALICA TUBO CUAD. DE ACERO NEGRO DE 1"X2"X1MM. MALLA GALVANIZADA DE 3/8" PARA V-9 DE 3.15X1.30M	GLB							4	
	06.05.11	ESTRUCTURA METALICA TUBO CUAD. DE ACERO NEGRO DE 1"X2"X1MM. MALLA GALVANIZADA DE 3/8" PARA V-10 DE 3.15X1.30M	GLB							4	
	06.05.12	SUM. E INST. PUERTA DE ALUMINIO DE 2.70X2.30M CON PLANCHAS DE 0.8MM, 1"X2"X1MM PARA SS.HH. 2DO NIVEL MAS 0.40M	M2	20						1	3
	06.05.13	SUMIN. E INST. ESCALERA METALICA TIPO ESPIRAL (CARACOL) H=1.5M MAS TAPAS DE DESAGUE SEGUN PLANO	GLB							1	
	06.05.14	SUMIN. E INST. ESCALERA METALICA TIPO ESPIRAL (CARACOL) H=1.5M MAS TAPAS DE DESAGUE SEGUN PLANO	GLB							1	
	06.05.15	SOLDAR CON PLANCHAS METALICAS 2MM INTERIOR EN PUERTA EXISTENTE EN P-1, P-2 Y P-3 DEL PRIMER NIVEL	M2	6	2					1	
	06.05.16	PUERTA METALICA CON PLANCHAS ESTRUCTURA 2MM PARA ARMERIA SEGUN DETALLE INCL. SUM. E INSTAL. MAS PUERTAS	GLB							1	
		07. DE CERRAJERIA									
	07.01.01	CERRADURA NACIONAL DE BOLA DE ACERO INOXIDABLE (INCL. INST. Y ELEMENTOS DE TENDACION)	M2							32	1
	07.01.02	CERRADURA DE 2 BARRAS DE ACERO DE 3 GOLPES DE SEGURIDAD	M2							3	
		08.77 CARPINTERIA DE MADERA									
	08.07.01	PUERTA CONTRAPLACADA DE TRIPLAY CON BISAGRAS DE 4"X3" DE 0.80X2.30 INC. INST. E SUMIN. SEGUN DETALLE	UND							20	2
	08.07.02	PUERTA CONTRAPLACADA DE TRIPLAY CON BISAGRAS DE 4"X3" DE 0.80X2.30 INC. INST. E SUMIN. MAS VIGOS 2 3MM UND	UND							4	
	08.07.03	PUERTA CONTRAPLACADA DE TRIPLAY CON BISAGRAS DE 4"X3" DE 0.80X2.30 INC. SUM. E INST. MAS PUERT. MADERA C/2.77X1.50M	UND							1	
	08.07.04	PUERTA CONTRAPLACADA DE TRIPLAY CON BISAGRAS DE 4"X3" DE 0.80X2.30 INC. INST. E SUMIN.	UND							8	
		09. MUROS, CRISTALES Y BARRILLOS									
	09.01.01	SUM. E INST. DE VAMPARAS DE 0.8MM DE 2MX2M EN ORIGINAS EN EL PRIMER NIVEL, INCL. VIDRIOS TRANSP. DE 5 P2	M2							43.00	34
		10. RED DE AGUA SANITARIA									
		10.01 SISTEMA DE AGUA FRIA									
	10.01.01.01	TUBERIA PVC S/AF C-10 1/2"	UND	7						1	
	10.01.01.02	TUBERIA PVC S/AF C-10 1"	UND	8						1	
		10.01.02 SISTEMA DE AGUA CALIENTE									
	10.01.02.01	TUBERIA PVC S/AF C-10 1/2"	UND	7						1	
		10.01.03 ACCESORIOS DE REDES DE AGUA									
	10.01.03.01	CODO PVC RODADO CON INSERTO DE METAL 1/2"X90°	UND							8	1
	10.01.03.02	CODO PVC DE 1/2"X90°	UND							20	2
	10.01.03.03	TEE DE PVC 1/2"	UND							10	1
	10.01.03.04	CODO DE PVC 1" X 90°	UND							20	2
	10.01.03.05	VALVULA ESFERICA DE BRONCE 1/2" CON UN	UND							10	1
	10.01.03.06	VALVULA ESFERICA DE BRONCE 1" CON UN	UND							2	
	10.01.03.07	UNION UNIVERSAL DE PVC 1/2"	M2							20	2
	10.01.03.08	UNION UNIVERSAL DE PVC 1"	M2							9	1
		10.01.04 OTROS									
	10.01.04.01	EMPALME DE CONEXION EN TUBERIA EXISTENTE DE AGUA	UND							4	4
		11.02 SISTEMA DE DESAGUE									
		11.02.01 TUBERIAS									
	11.02.01.01	TUBERIA PVC S/AF C-10 1/2"	M2	3						4	1
	11.02.01.02	TEE DE PVC 1/2"	UND							10	1
	11.02.01.03	CODO PVC S/AF DESAGUE DE 2"X90°	UND							20	2
	11.02.01.04	TEE PVC S/AF 2"	UND							10	1
	11.02.01.05	TUBERIA PVC S/AF C-10 1/2"	UND							10	1
	11.02.01.06	CODO PVC 2"X90°	M2	3						4	1
	11.02.01.07	TEE PVC S/AF 4"	M2							2	1
	11.02.01.08	CODO PVC 4"X90°	M2							2	1
		11.02.02 ACCESORIOS VARIOS DE DESAGUE									
	11.02.02.01	SULCADO DE BRONCE 2"	M2							2	1
	11.02.02.02	REGISTROS DE BRONCE DE 2"	UND							4	4
		11.02.03 INSTALACION DE APARATOS Y ACCESORIOS SANITARIOS									
	11.02.03.01	DUCHA CROMADA + VELOCIDAD DE PRIMERA CAIDA INC. INST. E SUMIN.	UND							4	4
	11.02.03.02	SUM. DE PINTADO EXTERIOR Y INTERIOR COLOR VERDE TENIS Y VERDE NILO SANTADOS. SEGUR. PLANO MAS MAN.	GLB							1	1
	11.02.03.03	SUMINISTRO E INSTALACION DE BANCOS TURCOS A TODO COSTO	M2							2	2
		12.01 CARPINTERIA									
		12.01.01 CARPINTERIA METALICA									
	12.01.01.01	ESTRUCTURA METALICA H=1.5M PARA BOMBA DE AGUA 1ER NIVEL, INCL. SUM. E INST.	UND							1	1
	12.01.01.02	TANQUE PREFABRICADO DE POLIESTIRENO DE 1100L	UND							1	1
		12.01.02 OTROS									
	12.01.02.01	SUMINISTRO E INSTALACION DE CONEXION DE AGUA EN TUBERIA EXISTENTE	UND							1	1
		13.01 OTROS									
	13.01	SUMINISTRO E INSTALACION DE ORYNAL EN VENTANAS INTERIORES DEL 2DO NIVEL, INCL. PINTADO	M2	2	2.8					20	15
	13.02	MANTENIMIENTO DE LA COBERTURA DE POLICARBONATO INC. DESMONTAJE, SUMINISTRO E INST. DE COBERTURA	GLB							1	1
	13.03	LIMPIEZA FINAL DE LA OBRA	GLB							1	1



**Proyecto:** SERVICIO DE MANTENIMIENTO PREVENTIVO Y CORRECTIVO DE LA COMISARIA PNP MACUSANI DE LA X-MACROPOL PUNO  
**Lugar:** AV. COPACABANA S/N - MACUSANI  
**Etapas:** PNP PACCOCALLO WILBER JHONNY  
**Fecha:** NOVIEMBRE DEL 2023

**PRESUPUESTO GENERAL DEL PROYECTO**

PARTIDAS		UNIDAD	CANTIDAD
<b>01 MANTENIMIENTO PREVENTIVO DE LA COMISARIA MACUSANI</b>			
<b>01.01 TRABAJOS PRELIMINARES</b>			
01.01.01	DESMONTAJE DE INODOROS EN SS.HH. PARA DUCHAS	UNC	4.00
01.01.02	DESMONTAJE DE PISO CERAMICO DE 45X45CM PARA VACIADO FALSO PISO EN DUCHAS	M2	7.97
01.01.03	DEMOLICION DE MURO DE CONCRETO e=0.15 2DO NIVEL Y RESANE MURO Y PISO	M2	12.00
01.01.04	PICADO Y RESANE EN MUROS PARA EMPOTRAR LA RED DE AGUA FRIA Y CALIENTE PARA DUCHAS	ML	10.00
01.01.05	PICADO Y RESANE EN PISO DE CONCRETO DONDE E INSTALARA TUBOS DE PVC 4" EN LOS BANOS TURCOS	ML	5.00
01.01.06	DEMOLICION DE MURO DE CONCRETO e=0.15CM 1ER NIVEL Y RESANE MURO Y PISO	M2	83.73
01.01.07	DEMOLICION DE MURO DE CONCRETO e=0.15CM 1ER NIVEL Y RESANE MURO Y PISO	M2	10.78
<b>02 ARQUITECTURA</b>			
<b>02.01 OBRAS DE CONCRETO SIMPLE</b>			
02.01.01	FALSO PISO DE 4" CONCRETO 1.5 C.H EN DUCHAS NUEVAS	m2	7.97
02.01.02	FALSO PISO DE 4" CONCRETO 1.5 C.H EN BANOS TURCOS Y AUDITORIO C° PULIDO	m2	30.61
<b>02.02 MUROS Y TABICOS DE ALBAÑILERIA</b>			
02.02.01	MURO DE LADRILLO KK 18H. DE SOGA. MORTERO 1:4 JUNTA 1.5 cm. EN DUCHAS DE 1.30X2.40M. AUDITORIO 1N	m2	89.12
02.02.02	MURO DE LADRILLO KK 18H. DE SOGA. MORTERO 1:4 JUNTA 1.5 cm. EN BANOS TURCOS DE 1.20X1.30M	m2	3.60
<b>02.03 REVOQUES Y REVESTIMIENTOS</b>			
<b>02.03.01 MUROS</b>			
02.03.01.01	TARRAJEO EN MUROS EXTER. E INTR. DE LA DUCHA CON MEZCLA C/A 1:5 E=1.5CM	m2	26.88
02.03.01.02	TARRAJEO EN INTERIORES DE RECERV. DE AGUA, TARR. AUDITORIO, AMBIENTES 2VIBEL. CON MEZCLA C/A 1:5	m2	92.18
02.03.01.03	TARRAJEO EN MUROS DE LOS BANOS TURCOS CON MEZCLA C/A 1:5 E=1.5CM	m2	7.20
02.03.01.04	VESTIDURAS DE DERRAMES EN DUCHA CON MEZCLA C/A 1:5 E=1.5CM	m	18.40
<b>02.04 PISOS Y MUROS</b>			
<b>02.04.01 PISOS</b>			
02.04.01.01	SUMINISTRO E INSTALACION DE PISO CON CERAMICO CON 0.30X0.30 m EN 04 DUCHAS	m2	8.94
<b>02.04.02 MUROS</b>			
02.04.02.01	SUMIN. E INST. CON CERAMICO 0.30X0.30 Cm EN MURO PARA DUCHAS h=2.00M Y EN RESERV. DE AGUA	m2	78.80
<b>02.05 CARPINTERIA METALICA</b>			
02.05.01	SUMINISTRO E INSTALACION DE PUERTA DE ALUMINIO DE 0.70X2.20M PARA DUCHAS	GLB	4.00
02.05.02	ESTRUCTURA METALICA, TUBO CUAD. DE ACERO NEGRO DE 1"X2"X1MM. CON MALLA GALVANIZADA DE 3/8" PARA V-	GLB	2.00
02.05.03	ESTRUCTURA METALICA, TUBO CUAD. DE ACERO NEGRO DE 1"X2"X1MM. CON MALLA GALVANIZADA DE 3/8" PARA V-	GLB	1.00
02.05.04	ESTRUCTURA METALICA, TUBO CUAD. DE ACERO NEGRO DE 1"X2"X1MM. CON MALLA GALVANIZADA DE 3/8" PARA V-	GLB	2.00
02.05.05	ESTRUCTURA METALICA, TUBO CUAD. DE ACERO NEGRO DE 1"X2"X1MM. MALLA GALVANIZADA DE 3/8" PARA V-	GLB	4.00
02.05.06	ESTRUCTURA METALICA, TUBO CUAD. DE ACERO NEGRO DE 1"X2"X1MM. MALLA GALVAN. DE 3/8" PARA V-31, V-	GLB	3.00
02.05.07	ESTRUCTURA METALICA, TUBO CUAD. DE ACERO NEGRO DE 1"X2"X1MM. MALLA GALVAN. DE 3/8" PARA V-7, V-1	GLB	2.00
02.05.08	ESTRUCTURA METALICA, TUBO CUAD. DE ACERO NEGRO DE 1"X2"X1MM. MALLA GALVAN. DE 3/8" PARA V-6 DE 1	GLB	1.00
02.05.09	ESTRUCTURA METALICA, TUBO CUAD. DE ACERO NEGRO DE 1"X2"X1MM. MALLA GALVAN. DE 3/8" PARA V-8 DE 2	GLB	1.00
02.05.10	ESTRUCTURA METALICA, TUBO CUAD. DE ACERO NEGRO DE 1"X2"X1MM. MALLA GALVAN. DE 3/8" PARA V-10 DE	GLB	1.00
02.05.11	ESTRUCTURA METALICA, TUBO CUAD. DE ACERO NEGRO DE 1"X2"X1MM. MALLA GALVAN. DE 3/8" PARA V-12 DE	GLB	1.00
02.05.12	SUM. E INST. PUERTA DE M. DE 0.60X2.00M CON PLANCHAS DE 0.5MM. T.C. 1"X2MM PARA SS.HH. 2DO NIVEL MAS	GLB	3.00
02.05.13	BARANDA METALICA EN ESCALERA INTERIOR, INCL. INST.	ML	36.60
02.05.14	SUM. E INST. ESCALERA METALICA TIPO ESPIRAL (CARACOL) H=3.15, MAS TAPAS DE DESAGÜES SEGUN PLAN	GLB	1.00
02.05.15	SOLDAR CON PLANCHAS METALICAS E=1.2MM INTERIOR EN PUERTA EXISTENTE EN P-1, P-2 Y P-3 DEL PRIMER NIVEL	M2	12.00
02.05.16	PUERTA METALICA CON PLANCHAS ESTRIADA E=2MM PARA ARMERIA SEGUNDICENO INCL. SUM E INSTAL. MAS	GLB	1.00
<b>02.06 CERRAJERIA</b>			
02.06.01	CERRADURA NACIONAL DE BOLA DE ACERO INOXIDABLE (INCL. INST. Y ELEMENTOS DE IFEJACION)	und	32.00
02.06.02	CERRADURA DE 2 BARRAS DE ACERO. DE 3 GOLPES DE SEGURIDAD	und	3.00
<b>02.07 CARPINTERIA DE MADERA</b>			
02.07.01	PUERTA CONTRAPLACADA DE TRIPLAY CON BISAGRAS DE 4"X3" DE 0.90X2.20 INC. INST E SUMIN. SEGUN DICE	UNC	20.00
02.07.02	PUERTA CONTRAPLACADA CON TRIPLAY CON BISAGRA DE 4"X3" DE 0.90X2.30 INC. INST E SUMIN. MAS VIDRIO	UNC	4.00
02.07.03	PUERTA CONTRA TRIPLAY CON BISAG. DE 4"X2 1/2" DE 1.05X2.20, INC. SUM E INST. MAS PUERT. MADERA DE 2	UNC	1.00
02.07.04	PUERTA CONTRAPLACADA CON TRIPLAY CON BISAGRA DE 4"X3" DE 0.83X2.20 INC. INST E SUMIN.	UNC	8.00
<b>02.08 VIDRIOS, CRISTALES Y SIMILARES</b>			
02.08.01	SUM. E INST. DE MAMPARAS DE E=6MM DE 2MX2M EN OFICINAS EN EL PRIMER NIVEL, INCL. VIDRIOS TRANSP. P-2	P2	344.44
<b>03 INSTALACIONES SANITARIAS</b>			
<b>03.01 SISTEMA DE AGUA</b>			
<b>03.01.01 SISTEMA DE AGUA FRIA</b>			
03.01.01.01	TUBERIA PVC SAP C-10 1/2"	UNC	7.00
03.01.01.02	TUBERIA PVC SAP C-10 1"	UNC	8.00
<b>03.01.02 SISTEMA DE AGUA CALIENTE</b>			
03.01.02.01	TUBERIA PVC SAP C-10 1/2"	UNC	7.00
<b>03.01.03 ACCESORIOS DE REDES DE AGUA</b>			
03.01.03.01	CODO PVC ROSCADO CON INSERTO DE MTAL 1/2"X90°	UNC	6.00
03.01.03.02	CODO PVC DE 1/2"X90°	UNC	20.00
03.01.03.03	TEE DE PVC 1/2"	UNC	10.00
03.01.03.04	CODO DE PVD 1" X 90°	UNC	20.00
03.01.03.05	VALVULA ESFERICA DE BRONCE 1/2" CON UJ	UNC	10.00
03.01.03.06	VALVULA ESFERICA DE BRONCE 1" CON UJ	UNC	2.00
03.01.03.07	UNION UNIVERSAL DE PVC 1/2"	und	22.00
03.01.03.08	UNION UNIVERSAL DE PVC 1"	und	6.00
<b>03.01.04 OTROS</b>			
03.01.04.01	EMPALME DE CONECCION EN TUBERIA EXISTENTE DE AGUA	UNC	4.00
<b>03.02 SISTEMA DE DESAGUE</b>			
<b>03.02.01 TUBERIAS</b>			
03.02.01.01	TUBERIA PVC SAL C-10 2"	ML	12.00
03.02.01.02	TEE DE PCV 2"X2"	UNC	10.00
03.02.01.03	CODO PVC SAL DESAGUE DE 2"X90°	UNC	28.00
03.02.01.04	TEE PVC SAL 2"X2"	und	10.00
03.02.01.05	TUBERIA PVC SAP C-10 4"	ML	12.00
03.02.01.06	CODO PVC 4"X90°	und	2.00
03.02.01.07	TEE PVC SAL 4"X4"	und	2.00
03.02.01.08	CODO PVC 4"X45°	und	2.00
<b>03.02.02 ACCESORIOS VARIOS DE DESAGUE</b>			
03.02.02.01	SIMULERO DE BRONCE 2"	UNC	4.00
03.02.02.02	REGISTROS DE BRONCE DE 2"	und	4.00
<b>03.02.03 INSTALACION DE APARATOS Y ACCESORIOS SANITARIOS</b>			
03.02.03.01	DUCHA CROMADA + MEZCLADORA DE PRIMERA CALIDA INC. INST E SUMIN.	UNC	4.00
03.02.03.02	SUM DE PINTADO EXTERIOR Y INTERIO COLOR VERDE TENNIS Y VERDE NILO SANITADOS. SEGUN PLANO MAS	GLB	1.00
03.02.03.03	SUMINISTRO E INSTALACION DE BANOS TURCOS A TODO COSTO	und	2.00

*Handwritten signature/initials*

**PRESUPUESTO GENERAL DEL PROYECTO**

Proyecto: SERVICIO DE MANTENIMIENTO PREVENTIVO Y CORRECTIVO DE LA COMISARIA PNP MACUSANI DE LA X-MACREPOL PUNO  
Lugar: AV. COPACABANA S/N - MACUSANI  
Estr. Por: S2 PNP PACCO CALLO WILBER JHONNY  
Fecha: NOVIEMBRE DEL 2023

PARTIDAS		UNIDAD	CANTIDAD	VALOR UNITARIO	VALOR TOTAL
<b>04 CISTERNA Y TANQUE ELEVADO</b>					
<b>04.01 ARQUITECTURA</b>					
<b>04.01.01 CARPINTERIA METALICA</b>					
04.01.01.01 ESTRUCTURA METALICA H=0.30 PARA BOMBA DE AGUA 1 ER NIVEL, INCL. SUM. E INST.	UNC	1.00		150.00	
<b>04.01.02 APARATOS SANITARIOS Y ACCESORIO</b>					
04.01.02.01 TANQUE PREFABRICADO DE POLIETILENO DE 1100LT	UNC	1.00		900.00	
<b>04.01.03 OTROS</b>					
04.01.03.01 SUMINISTRO E INSTALACION DE CONEXION DE AGUA EN TUBERIA EXISTENTE	UNC	1.00		327.35	
<b>05 OTROS</b>					
05.01 SUMINISTRO E INSTALACION DE DRYWALL EN VENTANAS INTERIORES DEL 2DO NIVEL, INCL. PINTADO.	M2	162.40		120.00	
05.02 MANTENIMIENTO DE LA COBERTURA DE POLICARBONATO INC. DESMONTAJE, SUMINISTRO E INST. DE COBERT.	GLB	1.00		3 000.00	
05.03 LIMPIEZA FINAL DE LA OBRA	GLB	1.00		132.00	
<b>COSTO DIRECTO</b>					
<b>GASTOS GENERALES (7% CD)</b>					
<b>UTILIDAD (7% CD)</b>					
<b>SUB TOTAL</b>					
<b>IMPUESTO (IGV 18%)</b>					
<b>PRESUPUESTO TOTAL</b>					

  
SA - 31809173  
Wilber J. PACCO CALLO  
S2.PNP



Proyecto : Ubicación:		FICHA TECNICA SERVICIO DE MANTENIMIENTO PREVENTIVO Y CORRECTIVO DE LA COMISARIA PNP MACUSANI DE LA X-MACREPOL PUNO AV. COPACABANA S/N - MACUSANI		Fecha: NOV. 2023	
PARTIDA				Und.	TOTAL
01 MANTENIMIENTO PREVENTIVO DE LA COMISARIA MACUSANI					
01.01 TRABAJOS PRELIMINARES					
01.01.01	DESMONTAJE DE INODOROS EN SS.HH. PARA DUCHAS	UND	4		
01.01.02	DESMONTAJE DE PISO CERAMICO DE 45X45CM PARA VACIADO FALSO PISO EN DUCHAS	M2	7.97		
01.01.03	DEMOLICION. DE MURO DE CONCRETO e=0.15 2DO NIVELY RESANE MURO Y PISO	M2	12		
01.01.04	PICADO Y RESANE EN MUROS PARA EMPOTRAR LA RED DE AGUA FRIA Y CALIENTE PARA DUCHAS	ML	10		
01.01.05	PICADO Y RESANE EN PISO DE CONCRETO DONDE E INSTALARA TUBOS DE PVC 4" EN LOS BAÑOS TURCOS	ML	5		
01.01.06	DEMOLICION. DE MURO DE CONCRETO e=0.15CM 1ER NIVELY RESANE MURO Y PISO	M2	63.73		
	DEMOLER MURO "A"				
	DEMOLER MURO "B"				
	DEMOLER MURO "C"				
	DEMOLER MURO "D"				
	DEMOLER MURO "E"				
	DEMOLER MURO "F"				
01.01.07	DEMOLICION. DE MURO DE CONCRETO e=0.15CM 1ER NIVELY RESANE MURO Y PISO		10.76		
	DEMOLER MURO "A Y D"				
	DEMOLER MURO "B Y E"				
	DEMOLER MURO "C Y F"				
02 ARQUITECTURA					
02.01 OBRAS DE CONCRETO SIMPLE					
02.01.01	FALSO PISO DE 4" . CONCRETO 1:8 C:H EN DUCHAS NUEVAS	m2	7.97		
02.01.02	FALSO PISO DE 4" . CONCRETO 1:8 C:H EN BAÑOS TURCOS Y AUDITORIO C° PULIDO	m2	30.605		
02.02 MUROS Y TABIQUES DE ALBANILERIA					
02.02.01	MURO DE LADRILLO KK 18H. DE SOGA, MORTERO 1:4 JUNTA 1.5 cm. EN DUCHAS DE 1.30X2.40M, AUDITORIO 1NIV	m2	69.12		
02.02.02	MURO DE LADRILLO KK 18H. DE SOGA, MORTERO 1:4 JUNTA 1.5 cm. EN BAÑOS TURCOS DE 1.20X1.30M	m2	3.6		
02.03 REVOQUES Y REVESTIMIENTOS					
02.03.01 MUROS					
02.03.01.01	TARRAJEO EN MUROS EXTER. E INTR. DE LA DUCHA CON MEZCLA C:A 1:5 E=1.5CM	m2	26.88		
02.03.01.02	TARRAJEO EN INTERIORES DE RECERV. DE AGUA, TARR. AUDITORIO, AMBIENTES 2VIBEL CON MEZCLA C:A 1:5	m2	92.16		
02.03.01.03	TARRAJEO EN MUROS DE LOS BAÑOS TURCOS CON MEZCLA C:A 1:5 E=1.5CM	m2	7.2		
02.03.01.04	VESTIDURAS DE DERRAMES EN DUCHA CON MEZCLA C:A 1:5 E=1.5CM	m	18.4		
02.04 PISOS Y MUROS					
02.04.01 PISOS					
02.04.01.01	SUMINISTRO E INSTALACION DE PISO CON CERAMICO CON 0.30X0.30 m EN 04 DUCHAS	m2	6.64		
02.04.02 MUROS					
02.04.02.01	SUMIN. E INST. CON CERAMICO 0.30X0.30 Cm EN MURO. PARA DUCHAS h=2.00M Y EN RESERV. DE AGUA	m2	76.8		
02.05 CARPINTERIA METALICA					
02.05.01	SUMINISTRO E INSTALACION DE PUERTA DE ALUMINIO DE 0.70X2.20M PARA DUCHAS	GLB	4		
02.05.02	ESTRUCTURA METALICA, TUBO CUAD. DE ACERO NEGRO DE 1"X2"X1MM, CON MALLA GALVANIZADA DE 3/8" PARA V-2, V-37 DE 1.20X2.00	GLB	2		
02.05.03	ESTRUCTURA METALICA, TUBO CUAD. DE ACERO NEGRO DE 1"X2", CON MALLA GALVANIZADA DE 3/8" PARA V-1 DE 3.00X1.45M	GLB	1		
02.05.04	ESTRUCTURA METALICA, TUBO CUAD. DE ACERO NEGRO DE 1"X2"X1MM, CON MALLA GALVANIZADA DE 3/8" PARA V-3, V-36 DE 1.90X1.70	GLB	2		
02.05.05	ESTRUCTURA METALICA, TUBO CUAD. DE ACERO NEGRO DE 1"X2"X1MM, MALLA GALVANIZADA DE 3/8" PARA V-4, 5.34.35 DE 1.20X1.70M	GLB	4		
02.05.06	ESTRUCTURA METALICA, TUBO CUAD DE ACERO NEGRO DE 1"X2"X1MM, MALL. GALVAN. DE 3/8" PARA V-31, V-32, V-33 DE 1.40X2.00M	GLB	3		
02.05.07	ESTRUCTURA METALICA, TUBO CUAD DE ACERO NEGRO DE 1"X2"X1MM, MALL. GALVAN. DE 3/8" PARA V-7, V-11 DE 1.55X1.80M INC. INST	GLB	2		
02.05.08	ESTRUCTURA METALICA, TUBO CUAD DE ACERO NEGRO DE 1"X2"X1MM, MALL. GALVAN. DE 3/8" PARA V-9 DE 1.75X1.56M INC. INST	GLB	1		
02.05.09	ESTRUCTURA METALICA, TUBO CUAD DE ACERO NEGRO DE 1"X2"X1MM, MALL. GALVAN. DE 3/8" PARA V-8 DE 2.88X1.56M INC. INST	GLB	1		
02.05.10	ESTRUCTURA METALICA, TUBO CUAD DE ACERO NEGRO DE 1"X2"X1MM, MALL. GALVAN. DE 3/8" PARA V-10 DE 3.24X1.59M INC. INST	GLB	1		
02.05.11	ESTRUCTURA METALICA, TUBO CUAD DE ACERO NEGRO DE 1"X2"X1MM, MALL. GALVAN. DE 3/8" PARA V-12 DE 2.20X1.90M INC. INST	GLB	1		
02.05.12	SUM. E INST. PUERTA DE M. DE 0.60X2.00M CON PLANCHA DE 0.9MM, T°C°. 1"X2MM PARA SS.HH 2DO NIVEL MAS 0.40X2.00M TIPO PARE	GLB	3		
02.05.13	BARANDA METALICA EN ESCALERA INTERIOR, INCL. INST.	ML	36.6		
02.05.14	SUM. E INST. ESCALERA METALICA TIPO ESPIRAL (CARACOL) H=3.15, MAS TAPAS DE DESAGUES SEGUN PLANO	GLB	1		
02.05.15	SOLDAR CON PLANCHA METALICA E=1.2MMINTERIOR EN PUERTA EXISTENTE EN P-1, P-2 Y P-3 DEL PRIMER NIVEL INST	M2	12		
02.05.16	PUERTA METALICA CON PLANCHA ESTRIADA E=2MM PARA ARMERIA SEGUNDICEÑO INCL. SUM E INSTAL. MAS PUERTAS Y VENT. DE CALABOZO	GLB	1		
02.06 CERRAJERIA					
02.06.01	CERRADURA NACIONAL DE BOLA DE ACERO INOXIDABLE (INCL. INST. Y ELEMENTOS DE IFEJACION)	und	32		
02.06.02	CERRADURA DE 2 BARRAS DE ACERO. DE 3 GOLPES DE SEGURIDAD	und	3		



<b>02.07 CARPINTERIA DE MADERA</b>			
02.07.01	PUERTA CONTRAPLACADA DE TRIPLAY CON BISAGRAS DE 4"X3" DE 0.90X2.20 INC. INST E SUMIN., SEGUN DICEÑO	UND	20
02.07.02	PUERTA CONTRAPLACADA CON TRIPLAY CON BISAGRA DE 4"X3" DE 0.90X2.30 INC. INST E SUMIN. MAS VIDRIO 2.5MM. 1ER NIVEL	UND	4
02.07.03	PUERT CONTRA TRIPLAY CON BISAG. DE 4"X2 1/2" DE 1.05X2.20, INC. SUM E INST. MAS PUERT. MADERA DE 2.77X1.55 SEG. PLANO P	UND	1
02.07.04	PUERTA CONTRAPLACADA CON TRIPLAY CON BISAGRA DE 4"X3" DE 0.83X2.20 INC. INST E SUMIN.	UND	8
<b>02.08 VIDRIOS, CRISTALES Y SIMILARES</b>			
02.08.01	SUM. E INST. DE MAMPARAS DE E=8MM DE 2MX2M EN OFICINAS EN EL PRIMER NIVEL, INCL VIDRIOS TRANSP. DE 5.5MM SEGUN PLANO	P2	344.44
<b>03 INSTALACIONES SANITARIAS</b>			
<b>03.01 SISTEMA DE AGUA</b>			
<b>03.01.01 SINTEMA DE AGUA FRIA</b>			
03.01.01.01	TUBERIA PVC SAP C-10 1/2"	UND	7
03.01.01.02	TUBERIA PVC SAP C-10 1"	UND	6
<b>03.01.02 SISTEMA DE AGUA CALIENTE</b>			
03.01.02.01	TUBERIA PVC SAP C-10 1/2"	UND	67
<b>03.01.03 ACCESORIOS DE REDES DE AGUA</b>			
03.01.03.01	CODO PVC ROSCADO CON INSERTO DE MTAL 1/2"X90°	UND	8
03.01.03.02	CODO PVC DE 1/2"X90°	UND	20
03.01.03.03	TEE DE PVC 1/2"	UND	10
03.01.03.04	CODO DE PVD 1" X 90°	UND	20
03.01.03.05	VALVULA ESFERICA DE BRONCE 1/2" CON UU	UND	10
03.01.03.06	VALVULA ESFERICA DE BRONCE 1" CON UU	UND	2
03.01.03.07	UNION UNIVERSAL DE PVC 1/2"	und	22
03.01.03.08	UNION UNIVERSAL DE PVC 1"	und	6
<b>03.01.04 OTROS</b>			
03.01.04.01	EMPALME DE CONECCION EN TUBERIA EXISTENTE DE AGUA	UND	4
<b>03.02 SISTEMA DE DESAGUE</b>			
<b>03.02.01 TUBERIAS</b>			
03.02.01.01	TUBERIA PVC SAL C-10 2"	ML	12
03.02.01.02	TEE DE PCV 2"X2"	UND	10
03.02.01.03	CODO PVC SAL DESAGUE DE 2"X90°	UND	28
03.02.01.04	YEE PVC SAL 2"X2"	und	10
03.02.01.05	TUBERIA PVC SAP C-10 4"	ML	12
03.02.01.06	CODO PVC 4"X90°	und	2
03.02.01.07	YEE PVC SAL 4"X4"	und	2
03.02.01.08	CODO PVC 4"X45°	und	2
<b>03.02.02 ACCESORIOS VARIOS DE DESAGUE</b>			
03.02.02.01	SIMUDERO DE BRONCE 2"	UND	4
03.02.02.02	REGISTROS DE BRONCE DE 2"	und	4
<b>03.02.03 INSTALACION DE APARATOS Y ACCESORIOS SANITARIOS</b>			
03.02.03.01	DUCHA CROMADA + MEZCLADORA DE PRIMERA CALIDA INC. INST E SUMIN.	UND	4
03.02.03.02	SUM DE PINTADO EXTERIOR Y INTERIO COLOR VERDE TENNIS Y VERDE NILO SANITADOS , SEGUN PLANO MAS	GLB	1
03.02.03.03	SUMINISTRO E INSTALACION DE BAÑOS TURCOS A TODO COSTO	und	2
<b>04 CISTERNA Y TANQUE ELEVADO</b>			
<b>04.01 ARQUITECTURA</b>			
<b>04.01.01 CARPINTERIA METALICA</b>			
04.01.01.01	ESTRUCTURA METALICA H=0.30 PARA BOMBA DE AGUA 1 ER NIVEL, INCL. SUM. E INST.	UND	1
<b>04.01.02 APARATOS SANITARIOS Y ACCESORIO</b>			
04.01.02.01	TANQUE PREFABRICADO DE POLIETILENO DE 1100LT	UND	1
<b>04.01.03 OTROS</b>			
04.01.03.01	SUMINISTRO E INTSLACION DE CONECCION DE AGUA EN TUBERIA EXISTENTE	UND	1
<b>05 OTROS</b>			
05.01	SUMINISTRO E INSTALACION DE DRYWWAL EN VENTANAS INTERIORES DEL 2DO NIVEL, INCL PINTADO.	M2	162.4
05.02	MANTENIMIENTO DE LA COBERTURA DE POLICARBONATO INC. DESMONTAJE, SUMINISTRO E INST. DE COBERTURA DE 6MM COLOR AMARILLO	GLB	1
05.03	LIMPIEZA FINAL DE LA OBRA	GLB	1

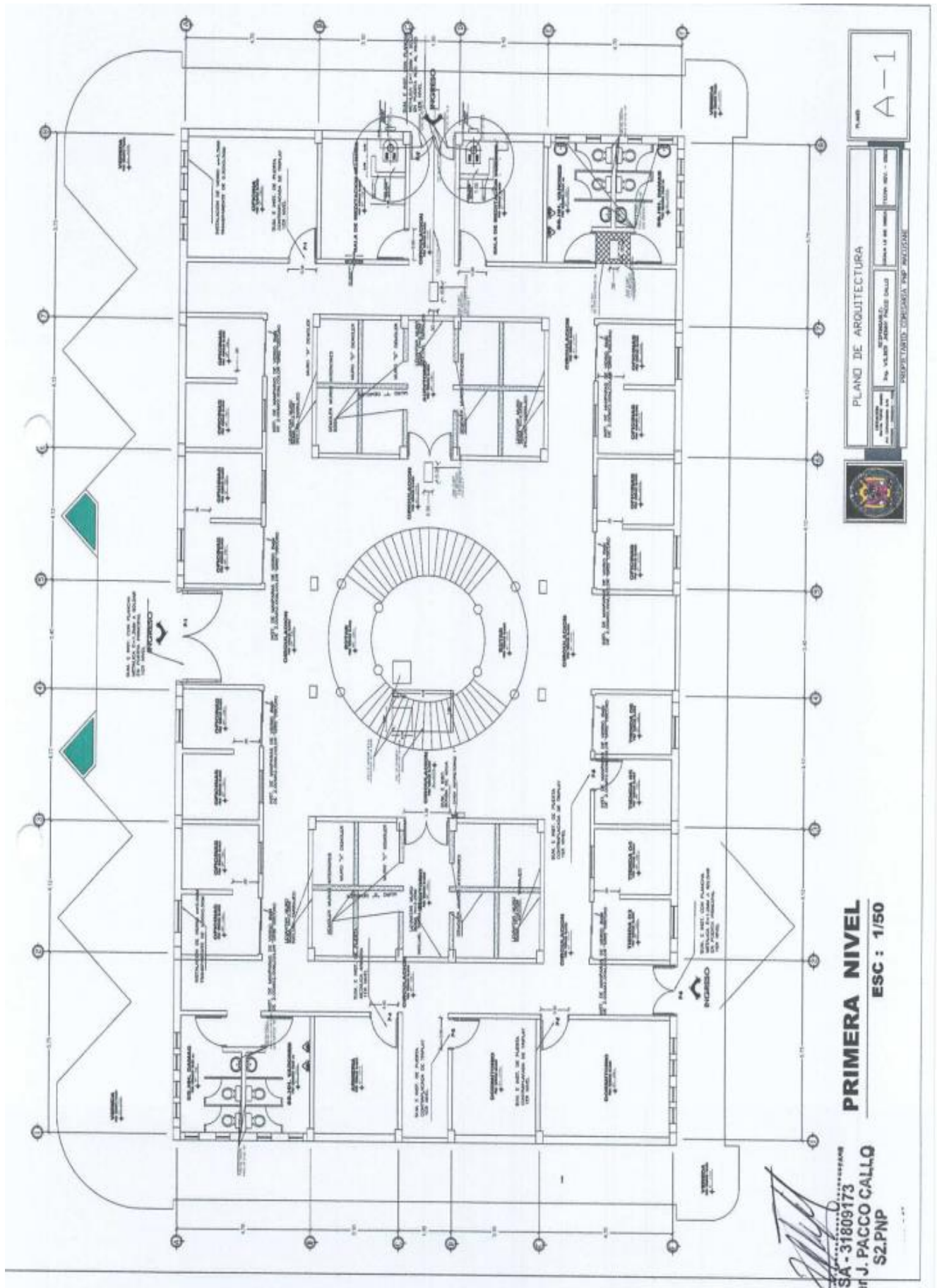



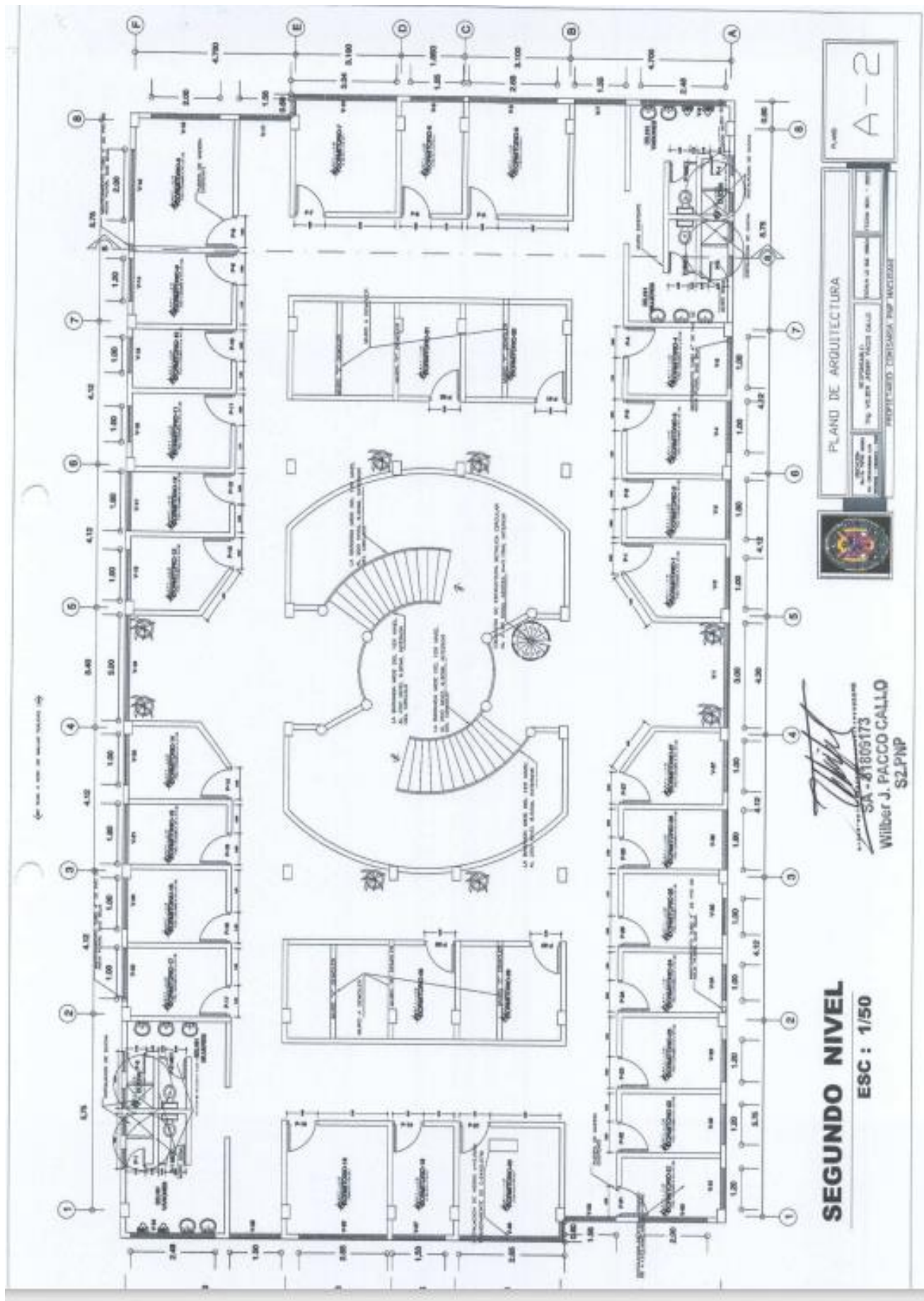





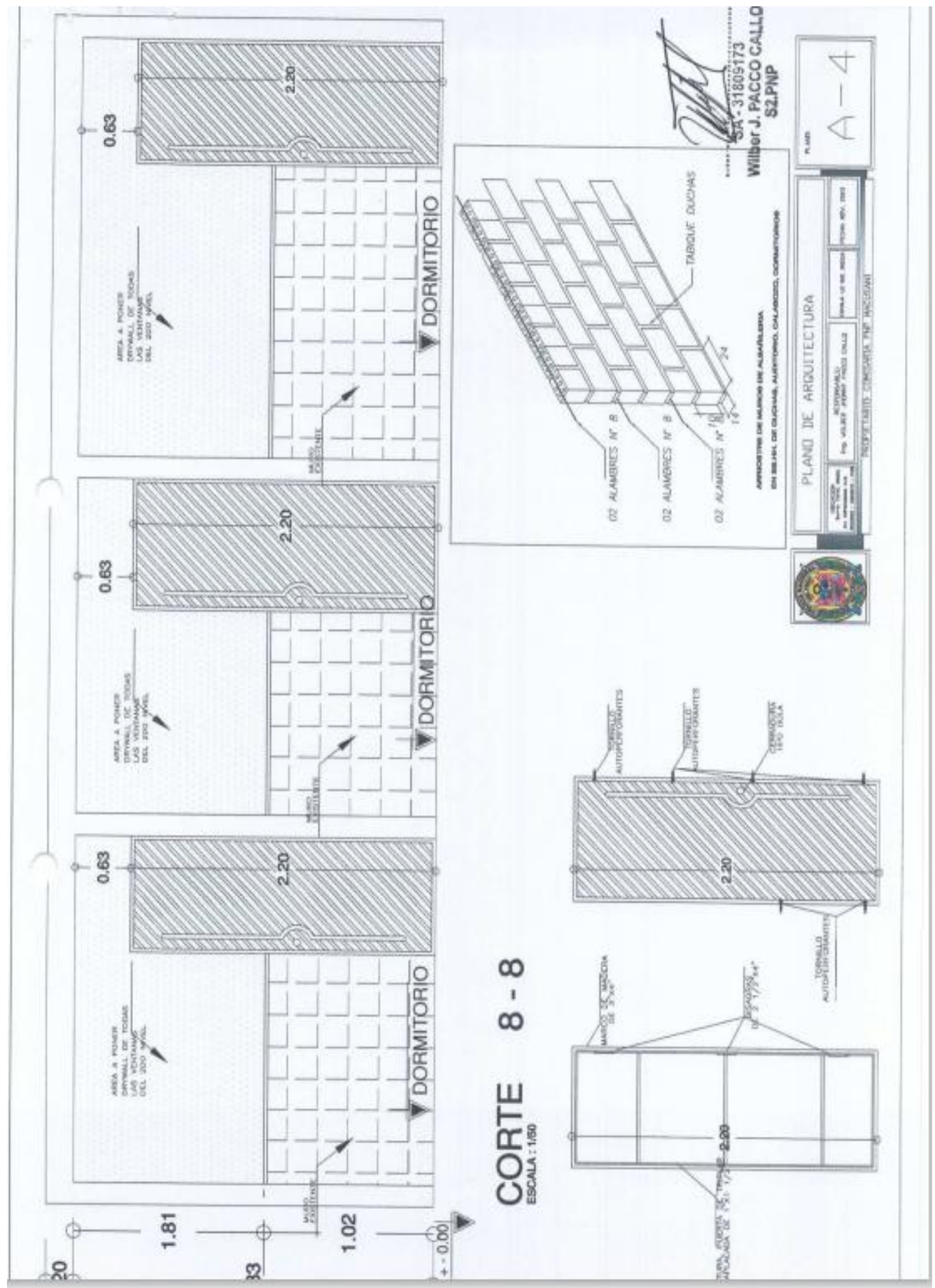

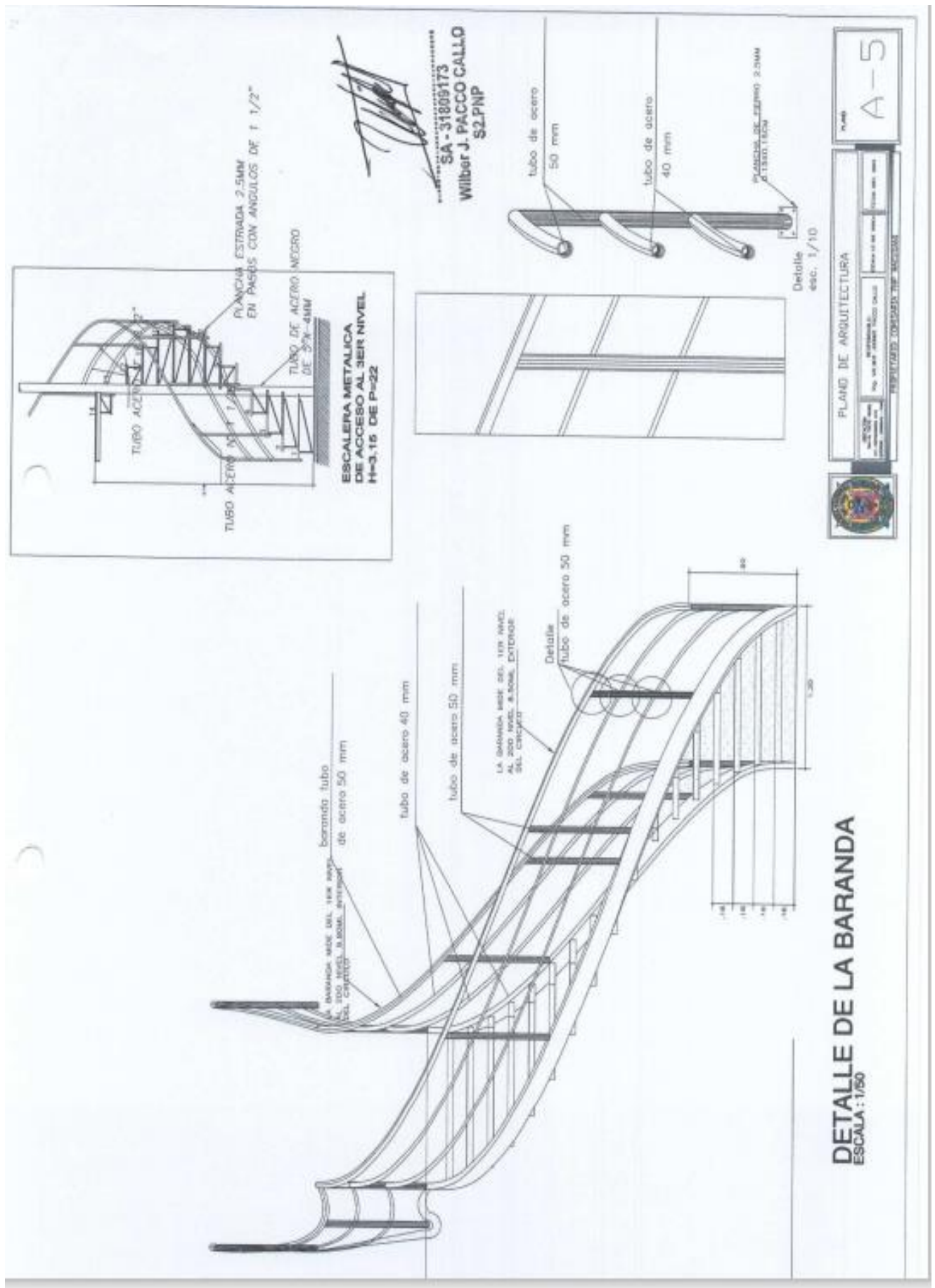

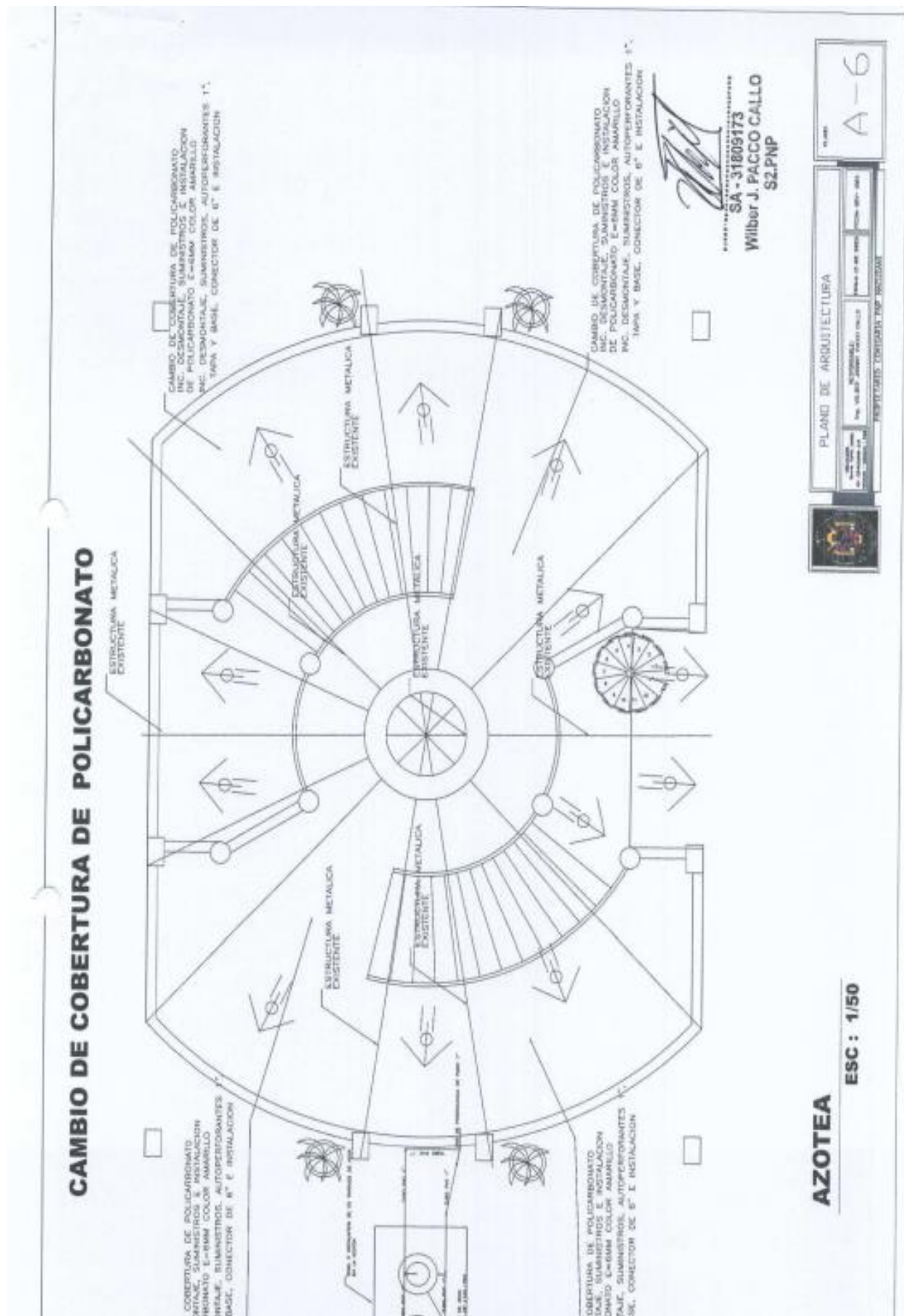



**POLICÍA NACIONAL DEL PERÚ**  
**X- MACREPOL PUNO**



**EXPEDIENTE TÉCNICO DE ACTIVIDAD**  
**NOVIEMBRE- 2023**



**ACTIVIDAD: SERVICIO DE MANTENIMIENTO CORRECTIVO DE LA  
COMISARIA PNP ILAVE**

**Plazo de ejecución : 45 días calendario**

**Fuente de financiamiento : 00 recursos ordinarios**

**PUNO, NOVIEMBRE DEL 2023**

### **MEMORIA DESCRIPTIVA**

#### **1. DATOS GENERALES DEL PROYECTO:**

**PLIEGO** : X-MACREPOL PUNO  
**FUNCION** : X-MACREPOL PUNO  
**RESPONSABLE F.** : X-MACREPOL PUNO  
**FICHA TECNICA** : SERVICIO DE MANTENIMIENTO  
CORRECTIVO DE LA COMISARIA PNP ILAVE

#### **2. UBICACIÓN POLITICA:**

- **REGION** : PUNO
- **PROVINCIA** : EL COLLAO
- **DISTRITO** : ILAVE
- **DIRECCIÓN** : Jr. Andino N°402
- **PROPIEDAD** : Escritura pública de donación por la  
municipalidad del collao ilave/ notario Pastor Velazco, Juli 13ENE1978.

#### **-EXTENSION:**

El distrito de Ilave es uno de los cinco que conforman la provincia de El Collao, ubicada en el Departamento de Puno en el sur del Perú, bajo la administración del Gobierno regional de Puno, Perú.

#### **-LIMITES**

- Por el Norte : con el distrito de Acora y Provincia de Puno
- Por el Sur : con el distrito de Juli
- Por el Este : con el lago Titicaca y distrito de Pilcuyo
- Por el Oeste : con el distrito de Acora y Juli

#### **-ALTITUD:**

Se encuentra entre los 3862 m s. n. m.

#### **-ALTIPLANO :**

El distrito tiene una superficie territorial de 285,87 Km<sup>2</sup>, y su capital se encuentra sobre los 3825 m.s.n.m., entre las siguientes coordenadas geográficas: 15°33'59" de latitud sur y 70°06'12" de longitud oeste. En efecto, esta localidad se encuentra en la vía asfaltada y ferrocarrilera que une las ciudades de Juliaca a Puno.

Tiene un fluido tránsito vehicular. De Puno a Ilave hay una distancia de 54.70 km y de Ilave a Desaguadero (frontera con Bolivia) dista 93.30 km.

#### -ACCESOS:

La ciudad de Ilave tiene acceso terrestre, mediante la carretera Panamericana Sur Puno – desaguadero y por vía Lacustre, utiliza el Lago Titicaca empleando balsas de totora, botes, lanchas. Concurrido por los pobladores ribereños.

TRAMO	LONGITUD (Km.)	SITUACION
Puno- Ilave	54.70 km.	Carretera panamericana
Ilave-Desaguadero	93.30 Km.	sur Puno- Desaguadero

Asimismo, existen los suficientes medios de transporte (camiones de carga) para el traslado de materiales de construcción hasta el distrito de Ilave, los costos de fletes varían de acuerdo al volumen o peso de carga de transporte.

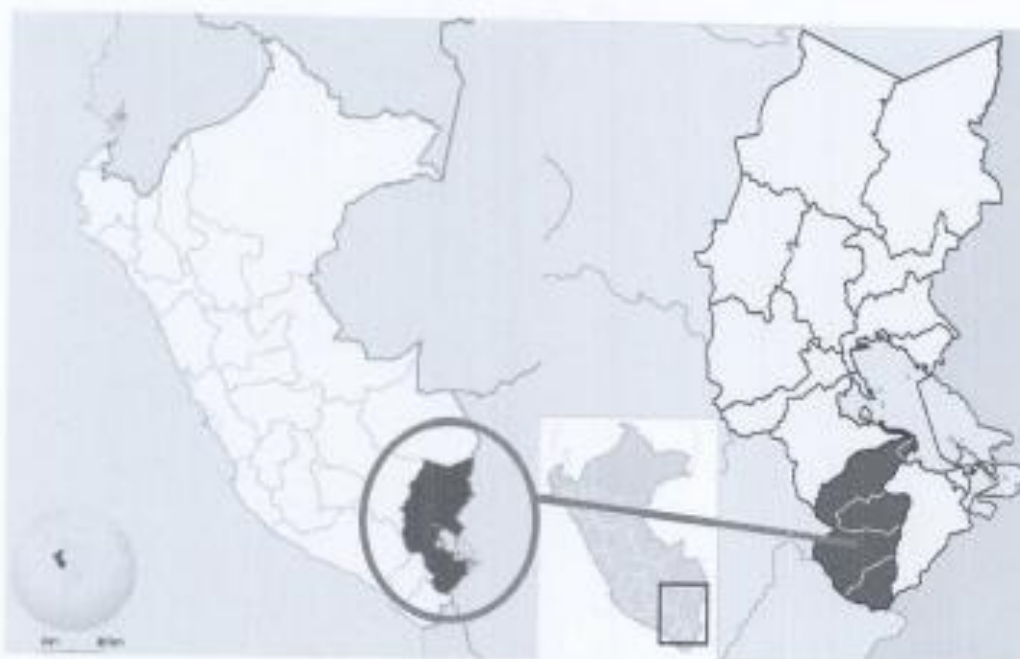

### 3. TIEMPO DE EJECUCIÓN Y FORMA DE PAGO:

FECHA DE INICIO DEL SERVICIO	:	a la entrega de la orden de servicio
PLAZO DE EJECUCIÓN DEL SERVICIO	:	45 días calendarios
GARANTÍAS DEL SERVICIO	:	365 días calendarios
FORMA DE PAGO	:	previa conformidad del servicio.
CONFORMIDAD DE PAGO	:	jefe de la Comisaría PNP Ilave



## FICHA TECNICA

Proyecto SERVICIO DE MANTENIMIENTO CORRECTIVO DE LA COMISARIA PNP ILAVE- X MACREPOL PUNO  
Lugar Jr. Andino N°402- Ilave  
Elab. Por CAP S. PNP CUTIPA HUMPIRI RONNY FRANCISCO  
Fecha

PARTIDAS		UND	METRADO
<b>01 MANTENIMIENTO CORRECTIVO DE LA COMISARIA PNP ILAVE</b>			
<b>01.01 ESTRUCTURAS</b>			
<b>01.01.01 TRABAJOS PRELIMINARES</b>			
01.01.01.01 PICADO Y RETIRO DE TARRAJEO INTERIOR		M2	24.89
<b>01.01.02 ZOCALOS</b>			
01.01.02.01 CONTRAZOCALO DE PORCELANATO H=10CM		ML	20.00
01.01.02.02 CONTRAZOCALO DE MADERA TORNILLO		ML	39.70
01.01.02.03 ZOCALO CERAMICO SIMILAR AL EXISTENTE DE (45CMX45CM)		M2	1.82
<b>01.01.03 TARRAJEOS Y ENLUCIDOS</b>			
01.01.03.01 TARRAJEO EN INTERIORES CON MEZCLA C:A 1:5 E=1.5CM		M2	24.89
<b>01.01.04 PISOS Y PAVIMENTOS</b>			
01.01.04.01 SUMINISTRO E INSTALACION DE PISO PARQUET		M2	39.10
01.01.04.02 MANTENIMIENTO DE PISO PARQUET		M2	47.50
01.01.04.03 PISO PORCELANATO ALTO TRANSITO COLOR GRIS OSCURO DE		M2	28.50
01.01.04.04 PISO PORCELANATO ANTIDESLIZANTE ALTO TRANSITO DE 60x60CM.- COLOR ESCOGIDO POR EL AREA USUARIA		M2	1.10
<b>01.01.05 CARPINTERIA DE MADERA</b>			
01.01.05.01 PUERTA DE MADERA CONTRAPLACADA, INCLUYE MARCO, COLOCADO, PINTADO Y CERRADURA DE PERILLA		M2	6.70
01.01.05.02 MANTENIMIENTO DE PUERTA DE MADERA, MANTENIMIENTO ESTRUCTURAL, LIJADO, BARNIZADO Y CAMBIO DE BISAGRA 4"X3"		UND	3.00
<b>01.01.06 CARPINTERIA METALICA</b>			
01.01.06.01 MANTENIMIENTO DE PUERTA DE METAL, MANTENIMIENTO ESTRUCTURAL, LIJADO, PINTADO CON PINTURA ANTICORROSIVA UNA MANO Y DOS		UND	15.00
01.01.06.02 PUERTA METALICA DE DOS HOJAS 1.55 x 2.25/ INC MARCO COLOCADO Y PINTADO		UND	1.00
01.01.06.03 PUERTA METALICA DE DOS HOJAS 1.75 x 2.60/ INC MARCO COLOCADO Y PINTADO		UND	1.00
01.01.06.04 PUERTA METALICA DE DOS HOJAS 1.45 x 2.60/ INC MARCO COLOCADO Y PINTADO		UND	1.00
01.01.06.05 PUERTA METALICA DE DOS HOJAS 1.15 x 2.16/ INC MARCO COLOCADO Y PINTADO		UND	1.00
01.01.06.06 PUERTA METALICA DE DOS HOJAS 1.48 x 3.00/ INC MARCO COLOCADO Y PINTADO		UND	1.00
01.01.06.07 PUERTA METALICA 0.89 x 2.55/ INC MARCO COLOCADO Y PINTADO		UND	2.00
01.01.06.08 PUERTA METALICA 0.90 x 2.25/ INC MARCO COLOCADO Y PINTADO		UND	1.00
01.01.06.09 PUERTA METALICA 0.90 x 2.60/ INC MARCO COLOCADO Y PINTADO		UND	2.00
01.01.06.10 SUMINISTRO E INSTALACION DE MALLA METALICA 1.50M X 1.20M/ PRIMER NIVEL- FRONTIS		UND	1.00
01.01.06.11 SUMINISTRO E INSTALACION DE MALLA METALICA 1.00M X 1.20M/ PRIMER NIVEL- FRONTIS		UND	11.00
01.01.06.12 SUMINISTRO E INSTALACION DE MALLA METALICA 0.38M X 0.38M/ PRIMER Y SEGUNDO NIVEL- FRONTIS		UND	16.00
01.01.06.13 SUMINISTRO E INSTALACION DE REJA METALICA 1.00M X 1.20M/ SEGUNDO NIVEL- FRONTIS		UND	11.00
01.01.06.14 SUMINISTRO E INSTALACION DE REJA METALICA 1.60M X 1.20M/ SEGUNDO NIVEL- FRONTIS		UND	1.00



0811  
Hon. Francisco CUTIPA HUI,  
DPS, PNP  
Cebu, Philippines

UNIDAD

## PRESUPUESTO

Proyecto: SERVICIO DE MANTENIMIENTO CORRECTIVO DE LA COMISARIA PNP ILAVE- X MACREPOL PUNO  
Lugar: Jr. Andino N°402- Ilave  
Elab. Por: CAP S. PNP CUTIPA HUMPIRI RONNY FRANCISCO  
Fecha:

PARTIDAS	UND	METRADO	P.U.	PARTIAL
<b>01 MANTENIMIENTO CORRECTIVO DE LA COMISARIA PNP ILAVE</b>				<b>48 277.38</b>
<b>01.01 ESTRUCTURAS</b>				<b>43 194.01</b>
<b>01.01.01 TRABAJOS PRELIMINARES</b>				<b>271.80</b>
01.01.01.01 PICADO Y RETIRO DE TARRAJEO INTERIOR	M2	24.89	10.92	271.80
<b>01.01.02 ZOCALOS</b>				<b>1 085.11</b>
01.01.02.01 CONTRAZOCALO DE PORCELANATO H=10CM	ML	20.00	14.38	287.20
01.01.02.02 CONTRAZOCALO DE MADERA TORNILLO	ML	39.70	17.50	694.75
01.01.02.03 ZOCALO CERAMICO SIMILAR AL EXISTENTE DE (45CMX45CM)	M2	1.82	45.89	83.16
<b>01.01.03 TARRAJEOS Y ENLUCIDOS</b>				<b>418.91</b>
01.01.03.01 TARRAJEO EN INTERIORES CON MEZCLA C/A 1:5 E=1.5CM	M2	24.89	16.75	418.91
<b>01.01.04 PISOS Y PAVIMENTOS</b>				<b>5 846.34</b>
01.01.04.01 SUMINISTRO E INSTALACION DE PISO PARQUET	M2	39.10	68.64	2 683.82
01.01.04.02 MANTENIMIENTO DE PISO PARQUET	M2	47.60	28.50	1 353.75
01.01.04.03 PISO PORCELANATO ALTO TRANSITO COLOR GRIS OSCURO DE	M2	28.50	54.35	1 548.98
01.01.04.04 PISO PORCELANATO ANTIDESLIZANTE ALTO TRANSITO DE 60X90CM. COLOR ESCOGIDO POR EL AREA USUARIA	M2	1.10	54.35	59.79
<b>01.01.05 CARPINTERIA DE MADERA</b>				<b>2 244.61</b>
01.01.05.01 PUERTA DE MADERA CONTRAPLACADA, INCLUYE MARCO, COLOCADO, PINTADO Y CERRADURA DE PERILLA	M2	6.70	299.63	2 007.52
01.01.05.02 MANTENIMIENTO DE PUERTA DE MADERA, MANTENIMIENTO ESTRUCTURAL, LUADO, BARNIZADO Y CAMBIO DE BISAGRA 4"X3"	UND	3.00	79.03	237.09
<b>01.01.06 CARPINTERIA METALICA</b>				<b>22 860.00</b>
01.01.06.01 MANTENIMIENTO DE PUERTA DE METAL, MANTENIMIENTO ESTRUCTURAL, LUADO, PINTADO CON PINTURA ANTICORROSIVA UNA MANO Y DOS	UND	15.00	100.00	1 500.00
01.01.06.02 PUERTA METALICA DE DOS HOJAS 1.55 x 2.25' INC MARCO COLOCADO Y PINTADO	UND	1.00	1 050.00	1 050.00
01.01.06.03 PUERTA METALICA DE DOS HOJAS 1.75 x 2.60' INC MARCO COLOCADO Y PINTADO	UND	1.00	1 200.00	1 200.00
01.01.06.04 PUERTA METALICA DE DOS HOJAS 1.45 x 2.60' INC MARCO COLOCADO Y PINTADO	UND	1.00	1 050.00	1 050.00
01.01.06.05 PUERTA METALICA DE DOS HOJAS 1.15 x 2.16' INC MARCO COLOCADO Y PINTADO	UND	1.00	800.00	800.00
01.01.06.06 PUERTA METALICA DE DOS HOJAS 1.46 x 3.00' INC MARCO COLOCADO Y PINTADO	UND	1.00	1 250.00	1 250.00
01.01.06.07 PUERTA METALICA 0.89 x 2.55' INC MARCO COLOCADO Y PINTADO	UND	2.00	700.00	1 400.00
01.01.06.08 PUERTA METALICA 0.90 x 2.25' INC MARCO COLOCADO Y PINTADO	UND	1.00	630.00	630.00
01.01.06.09 PUERTA METALICA 0.90 x 2.60' INC MARCO COLOCADO Y PINTADO	UND	2.00	725.00	1 450.00
01.01.06.10 SUMINISTRO E INSTALACION DE MALLA METALICA 1.50M X 1.20M/ PRIMER NIVEL- FRONTIS	UND	1.00	345.00	345.00
01.01.06.11 SUMINISTRO E INSTALACION DE MALLA METALICA 1.00M X 1.20M/ PRIMER NIVEL- FRONTIS	UND	11.00	235.00	2 585.00
01.01.06.12 SUMINISTRO E INSTALACION DE MALLA METALICA 0.38M X 0.38M/ PRIMER Y SEGUNDO NIVEL- FRONTIS	UND	16.00	35.00	560.00
01.01.06.13 SUMINISTRO E INSTALACION DE REJA METALICA 1.00M X 1.20M/ SEGUNDO NIVEL- FRONTIS	UND	11.00	475.00	5 225.00
01.01.06.14 SUMINISTRO E INSTALACION DE REJA METALICA 1.50M X 1.20M/ SEGUNDO NIVEL- FRONTIS	UND	1.00	785.00	785.00
01.01.06.15 SUMINISTRO E INSTALACION DE REJA METALICA 2.00M X 1.20M/ SEGUNDO NIVEL- FRONTIS	UND	2.00	790.00	1 580.00
01.01.06.16 ESTRUCTURA PARA DUCHA 1.49M X 1.95M CON ACRILICO DE 4MM/ INCLUYE PERFILES, ANGULOS, ACCESORIOS E INSTALACION	UND	1.00	500.00	500.00
01.01.06.17 ESTRUCTURA PARA INODORO 1.23M X 2.00M CON ACRILICO DE 4MM/ INCLUYE PERFILES, ANGULOS, ACCESORIOS E INSTALACION	UND	1.00	510.00	510.00
01.01.06.18 SUMINISTRO E INSTALACION DE PUERTA DE ALUMINIO 0.70M X 1.95M CON ACRILICO DE 4MM/ INCLUYE PERFILES, ANGULOS, ACCESORIOS E	UND	1.00	440.00	440.00
<b>01.01.07 FALSO CIELORRASOS</b>				<b>519.30</b>
01.01.07.01 FALSO CIELO RASO CON BALDOSA DE PVC 60X60	M2	9.00	57.70	519.30
<b>01.01.08 COBERTURAS</b>				<b>2 497.00</b>
01.01.08.01 SUMINISTRO E INSTALACION DE TEJA ANDINA	M2	55.00	45.40	2 497.00
<b>01.01.09 CERRAJERIA</b>				<b>801.54</b>
01.01.09.01 CERRADURA NACIONAL DE TRES GOLPES (INL ELEMENTOS DE	UND	8.00	76.50	612.00
01.01.09.02 CERRADURA NACIONAL DE BOLA PESADA DE ACERO INOXIDABLE (INL ELEMENTOS DE FIJACION)	UND	3.00	83.18	189.54



<b>01.01.10 PINTURA</b>					
01.01.10.01 PINTURA LATEX SATINADO COLOR VERDE NILO EN EXTERIORES 2 MANOS- INCLUYE MANTENIMIENTO	M2	170.20	14.15	2 406.33	5 253.77
01.01.10.02 PINTURA LATEX SATINADO COLOR VERDE TENIS EN EXTERIORES 2 MANOS- INCLUYE MANTENIMIENTO	M2	27.40	14.15	387.71	
01.01.10.03 PINTURA LATEX SATINADO COLOR BLANCO HUMKO 2 MANOS- INCLUYE MANTENIMIENTO	M2	107.50	14.15	1 521.13	
01.01.10.04 PINTURA LATEX SUPERIOR COLOR BLANCO 2 MANOS- INCLUYE MANTENIMIENTO	M2	84.00	11.15	936.60	
<b>01.01.11 VIDRIOS, CRISTALES Y SIMILARES</b>					
01.01.11.01 VIDRIO TRANSPARENTE DE 2MM C/COLOCADO PARA VENTANAS	M2	21.80	67.95	1 481.31	1 617.63
01.01.11.02 VENTANA APERCIANADO CON PERFILERIA DE ALUMINIO CON CRISTAL TIPO CATEDRAL COLOR CLARO.- INCLUYE ACCESORIOS E INSTALACION	M2	0.90	151.47	136.32	
<b>01.02 INSTALACIONES SANITARIAS</b>					
<b>01.02.01 SISTEMA DE AGUA POTABLE</b>					
<b>01.02.01.01 TRABAJOS PRELIMINARES</b>					
01.02.01.01.01 DEMOLICIÓN DE PISO DE CONCRETO	M2	0.09	110.84	9.98	2 083.35
<b>01.02.01.02 TUBERIA DE AGUA</b>					
01.02.01.02.01 TUBERIA PVC SAP C-10 Ø 1"					261.02
01.02.01.02.02 TEE PVC SAP C-10 1"	ML	3.00	6.63	19.89	
01.02.01.02.03 CODO PVC 1"x 90°	PZA	2.00	7.43	14.86	
01.02.01.02.04 VALVULA DE PASO DE BRONCE Ø 1"	UND	3.00	6.29	18.87	
01.02.01.02.05 SUMIDERO DE BRONCE 2"	UND	2.00	52.50	105.00	
01.02.01.02.06 VALVULA CHECK PIE DE BRONCE Ø 1"	UND	3.00	13.30	39.90	
<b>01.02.01.03 TUBERIAS</b>					
01.02.01.03.01 TUBERIA PVC SAL C-10 Ø 2"					10.11
01.02.01.03.02 CODO PVC SAL DESAGUE 2"	M	0.60	10.47	6.28	
<b>01.02.01.04 APARATOS SANITARIOS Y ACCESORIOS</b>					
01.02.01.04.01 INODORO ONE PIECE DE LOZA VITRIFICADA COLOR BLANCO, INCLUYE ACCESORIOS	UND	2.00	365.89	731.78	1 423.20
01.02.01.04.02 LAVATORIO DE LOZA CON PEDESTAL INCLUYE ACCESORIOS COMPLETOS, TUB DE DESAGUE Y TRAMPA	UND	2.00	280.71	561.42	
01.02.01.04.03 LLAVE PRIMERA CALIDAD PARA LAVATORIO (INCL. ACCESORIOS)	UND	2.00	35.00	70.00	
<b>01.02.02 OTROS</b>					
01.02.02.01 LIMPIEZA FINAL DE OBRA	GLB	1.00	379.04	379.04	379.04
<b>COSTO DIRECTO</b>					
<b>GASTOS GENERALES (6 %CD)</b>					45 277.38
<b>UTILIDAD (7 %CD)</b>					2 716.64
<b>SUBTOTAL (ST)</b>					3 169.42
<b>IMPUESTO (IGV) (18 %ST)</b>					51 163.42
<b>TOTAL</b>					9 209.42
					60 372.83

  
 PROF. FRANCISCO CUTIPALHUMIRI  
 CIPS PNP  
 PUNO, PERU

PLANILLA DE METRADO										
Proyecto: SERVICIO DE MANTENIMIENTO CORRECTIVO DE LA COMISARIA PNP ILAVE- X MACREPOL PUNO		Fecha: NOVIEMBRE								
Ubicación: Jr. Andino N°402- Ilave										
PARTIDA	Und.	Largo(m)	Ancho(m)	Alt(m)	Area(m2)	Cantidad	Nº Elem.	Factor	PARCIAL	TOTAL
01 MANTENIMIENTO CORRECTIVO DE LA COMISARIA PNP ILAVE										
01.01 ESTRUCTURAS										
01.01.01 TRABAJOS PRELIMINARES										
01.01.01.01 PICADO Y RETIRO DE TARRAJEO INTERIOR	M2									
Mueble armario		2.15		2.5					5.38	24.89
Dorm. sub oficiales mujeres		8.3		2.35					19.51	
01.01.02 ZOCALOS										
01.01.02.01 CONTRAZOCALO DE PORCELANATO H=10CM	ML									
Recepcion		20							20	20.00
01.01.02.02 CONTRAZOCALO DE MADERA TORNILLO	ML									
Ceprove		11.5							11.5	39.70
Of. Adm II		28.2							28.2	
01.01.02.03 ZOCALO CERAMICO SIMILAR AL EXISTENTE DE (45CMX45CM)	M2									
SS HH 3					1.82				1.82	1.82
01.01.03 TARRAJEOS Y ENLUCIDOS										
01.01.03.01 TARRAJEO EN INTERIORES CON MEZCLA C/A 1:3 E=1.5CM	M2									
Mueble armario		2.15		2.5					5.38	24.89
Dorm. sub oficiales mujeres		8.3		2.35					19.51	
01.01.04 PISOS Y PAVIMENTOS										
01.01.04.01 SUMINISTRO E INSTALACION DE PISO PARQUET	M2									
Ceprove										39.10
Of. Adm II					10.9				10.9	
01.01.04.02 MANTENIMIENTO DE PISO PARQUET	M2				28.2				28.2	
Oficina administrativa										52.30
Violencia Familiar					15.3				15.3	
Of. Investigacion de delitos y Faltas					11.6				11.6	
Of. Investigacion criminal					12.5				12.5	
01.01.04.03 PISO PORCELANATO ALTO TRANSITO COLOR GRIS OSCURO	M2									
Recepcion					12.9				12.9	
01.01.04.04 PISO PORCELANATO ANTIDESLIZANTE ALTO TRANSITO DE	M2									
SSH 3- DUCHA					28.5				28.5	28.50
01.01.05 CARPINTERIA DE MADERA										
01.01.05.01 PUERTA DE MADERA CONTRAPLACADA, INCLUYE MARCO, COLO	M2									
Dorm del comisario		1.1	1						1.1	1.10
Dorm Of Adm II				0.89	2.57				2.29	8.70
Almacen Of. Policia Fiscal				0.89	2.57				2.29	
01.01.05.02 MANTENIMIENTO DE PUERTA DE MADERA, MANTENIMIENTO	UND			0.9	2.35				2.12	
Of. Adm II										3.00
AREINCR I						1			1	
Of. Policia Fiscal SSHH						1			1	
01.01.06 CARPINTERIA METALICA										
01.01.06.01 MANTENIMIENTO DE PUERTA DE METAL, MANTENIMIENTO	UND									
Armeria										15.00
Ingreso Principal						2			2	
Violencia familiar						2			2	
Of. Investigacion, delitos y faltas						1			1	
Of. Investigacion Criminal						1			1	
Of. Transito						1			1	
SSH-01						1			1	
Of. Adm II						1			1	
Armeria						1			1	
AREINCR I						1			1	
AREINCR II						1			1	
OFICINA POLICIA FISCAL						1			1	
01.01.06.02 PUERTA METALICA DE DOS HOJAS 1.55 x 2.25/ INC MARCO	UND					2			2	
Dorm. sub oficiales mujeres										1.00
01.01.06.03 PUERTA METALICA DE DOS HOJAS 1.75 x 2.80/ INC MARCO	UND					1			1	
Pasadizo- patio interior										1.00
01.01.06.04 PUERTA METALICA DE DOS HOJAS 1.45 x 2.80/ INC MARCO	UND					1			1	
Of. Participacion ciudadana										1.00
01.01.06.05 PUERTA METALICA DE DOS HOJAS 1.15 x 2.15/ INC MARCO	UND					1			1	
Dormitorio de Sub Oficiales/ segundo nivel										1.00
01.01.06.06 PUERTA METALICA DE DOS HOJAS 1.46 x 3.00/ INC MARCO	UND					1			1	
Of. Antidrogas/ segundo nivel										1.00
01.01.06.07 PUERTA METALICA 0.89 x 2.55/ INC MARCO COLOCADO Y	UND					1			1	
Of. Adm- primer nivel										2.00
CEPROVE						1			1	
01.01.06.08 PUERTA METALICA 0.90 x 2.25/ INC MARCO COLOCADO Y	UND					1			1	
SS HH 2- patio										1.00
01.01.06.09 PUERTA METALICA 0.90 x 2.80/ INC MARCO COLOCADO Y	UND					1			1	
Cocina										2.00
Of. Comisario						1			1	
01.01.06.10 SUMINISTRO E INSTALACION DE MALLA METALICA 1.50M X	UND					1			1	
1.20M/ PRIMER NIVEL- FRONTIS										1.00
Frontis primer nivel										
01.01.06.11 SUMINISTRO E INSTALACION DE MALLA METALICA 1.00M X	UND					1			1	
1.20M/ PRIMER NIVEL- FRONTIS										
Frontis primer nivel										11.00
01.01.06.12 SUMINISTRO E INSTALACION DE MALLA METALICA 0.38M X	UND					11			11	
0.38M/ PRIMER Y SEGUNDO NIVEL- FRONTIS										
Frontis primer y segundo nivel										16.00
01.01.06.13 SUMINISTRO E INSTALACION DE REJA METALICA 1.00M X	UND					16			16	
1.20M/ SEGUNDO NIVEL- FRONTIS										
Frontis segundo nivel										11.00
01.01.06.14 SUMINISTRO E INSTALACION DE REJA METALICA 1.60M X	UND					11			11	
1.20M/ SEGUNDO NIVEL- FRONTIS										
Frontis segundo nivel										1.00
01.01.06.15 SUMINISTRO E INSTALACION DE REJA METALICA 2.00M X	UND					1			1	
1.20M/ SEGUNDO NIVEL- FRONTIS										
Frontis segundo nivel										2.00



0811  
MONTE CARLO CUTIPATI IN NUBIDI

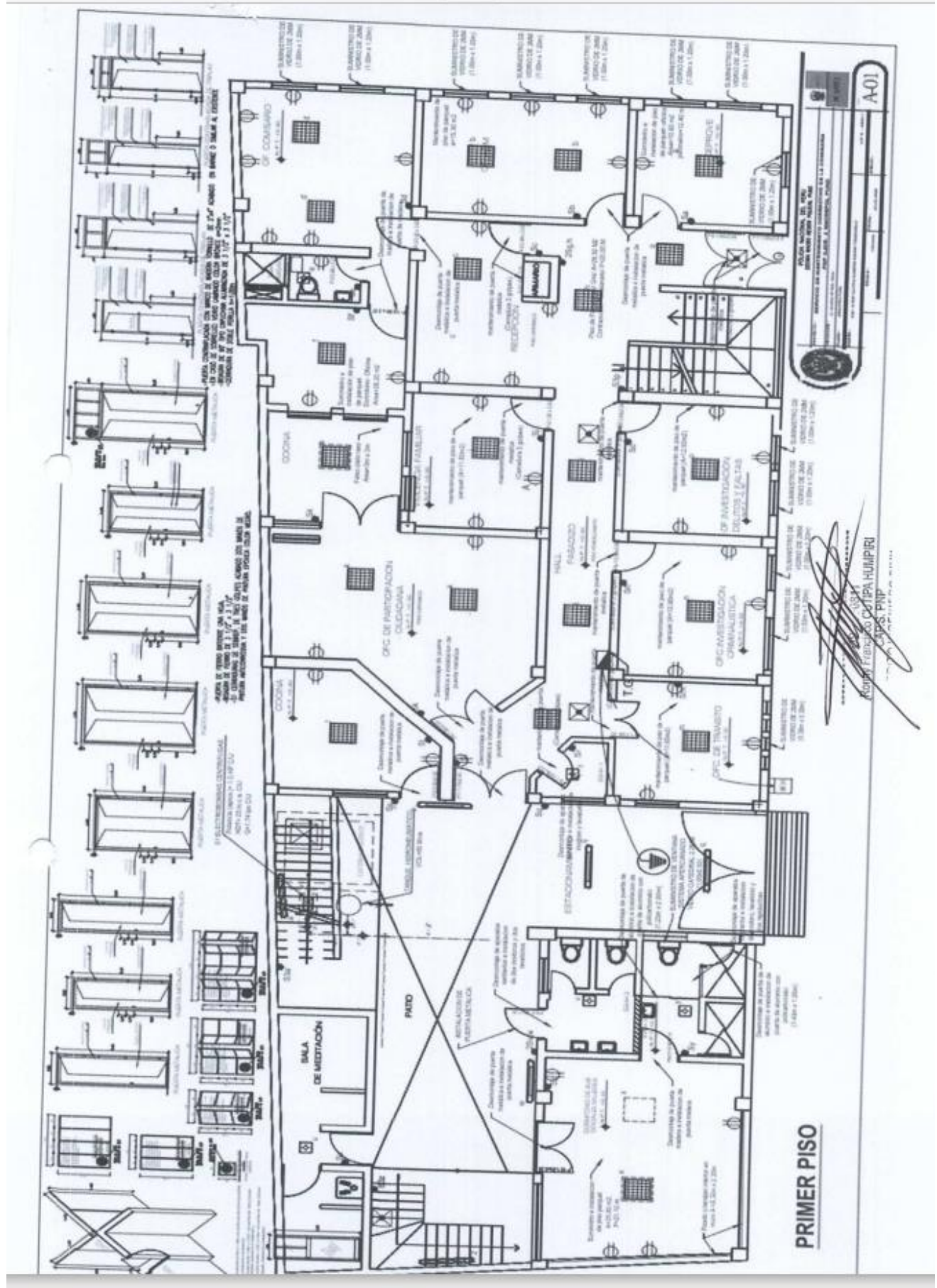



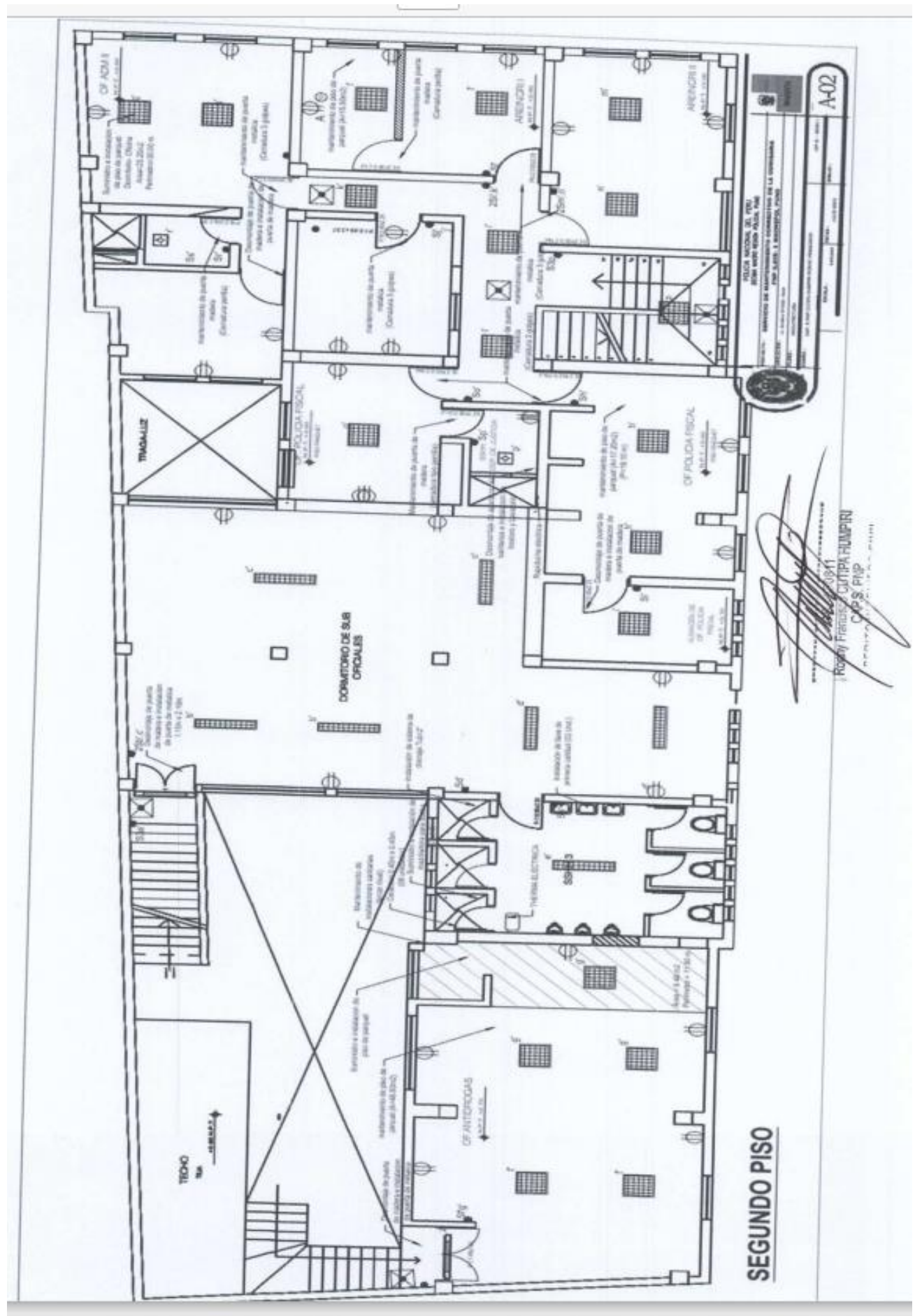



POLICÍA NACIONAL DEL PERÚ  
X- MACREPOL PUNO



EXPEDIENTE TÉCNICO DE ACTIVIDAD  
NOVIEMBRE- 2023



ACTIVIDAD: SERVICIO DE MANTENIMIENTO CORRECTIVO DE LA  
COMISARIA PNP ILAVE

Plazo de ejecución : 15 días calendario

Fuente de financiamiento : 00 recursos ordinarios

PUNO, NOVIEMBRE DEL 2023



*[Firma manuscrita]*  
Juan Carlos Huarayo Cheque  
ING. MECANICO ELECTRICISTA  
CIR. 311541

## MEMORIA DESCRIPTIVA

### 1. DATOS GENERALES DEL PROYECTO:

PLIEGO : X-MACREPOL PUNO  
FUNCION : X-MACREPOL PUNO  
RESPONSABLE F. : X-MACREPOL PUNO  
FICHA TECNICA : SERVICIO DE MANTENIMIENTO  
CORRECTIVO DE LA COMISARIA PNP ILAVE

### 2. UBICACIÓN POLITICA:

- REGION : PUNO
- PROVINCIA : EL COLLAO
- DISTRITO : ILAVE
- DIRECCIÓN : Jr. Andino N°402
- PROPIEDAD : Escritura pública de donación por la  
municipalidad del collao ilave/ notario Pastor Velazco, Juli 13ENE1978.

#### -EXTENSION:

El distrito de Ilave es uno de los cinco que conforman la provincia de El Collao, ubicada en el Departamento de Puno en el sur del Perú, bajo la administración del Gobierno regional de Puno, Perú.

#### -LIMITES

- Por el Norte : con el distrito de Acora y Provincia de Puno
- Por el Sur : con el distrito de Juli
- Por el Este : con el lago Titicaca y distrito de Pilcuyo
- Por el Oeste : con el distrito de Acora y Juli

#### -ALTITUD:

Se encuentra entre los 3862 m s. n. m.

#### -ALTIPLANO:

El distrito tiene una superficie territorial de 285,87 Km<sup>2</sup>, y su capital se encuentra sobre los 3825 m.s.n.m., entre las siguientes coordenadas geográficas: 15°33'59" de latitud sur y 70°06'12" de longitud oeste. En efecto, esta localidad se encuentra en la vía asfaltada y ferroviaria que une las ciudades de Juliaca a Puno.

Tiene un fluido tránsito vehicular. De Puno a Ilave hay una distancia de 54.70 km y de Ilave a Desaguadero (frontera con Bolivia) dista 93.30 km.

  
Juan Carlos Huaracaya Chagque  
ING. MECANICO ELECTRICISTA  
CIE. 311541  



#### -ACCESOS:

La ciudad de Ilave tiene acceso terrestre, mediante la carretera Panamericana Sur Puno – desaguadero y por vía Lacustre, utiliza el Lago Titicaca empleando balsas de totora, botes, lanchas. Concurrido por los pobladores ribereños.

TRAMO	LONGITUD (Km.)	SITUACION
Puno- Ilave	54.70 km.	Carretera panamericana sur Puno- Desaguadero
Ilave-Desaguadero	93.30 Km.	

Asimismo, existen los suficientes medios de transporte (camiones de carga) para el traslado de materiales de construcción hasta el distrito de Ilave, los costos de fletes varían de acuerdo al volumen o peso de carga de transporte.

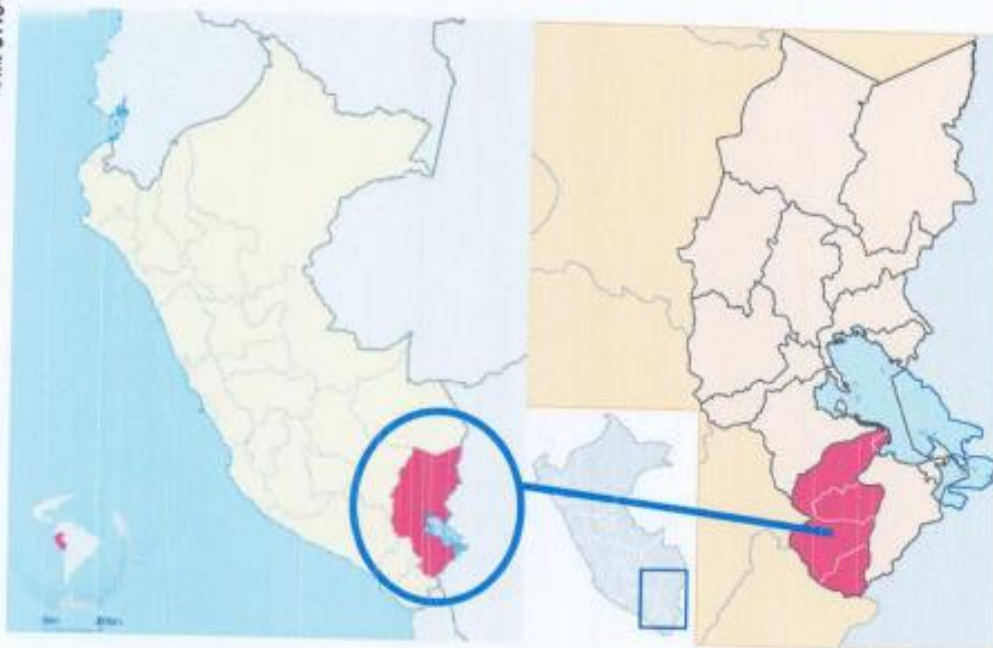
Juan Carlos Huarcaya Choque  
ING. MECANICO ELECTRICISTA  
CIP. 311541



#### 3. TIEMPO DE EJECUCIÓN Y FORMA DE PAGO:

FECHA DE INICIO DEL SERVICIO	:	a la entrega de la orden de servicio
PLAZO DE EJECUCIÓN DEL SERVICIO	:	15 días calendarios
GARANTÍAS DEL SERVICIO	:	365 días calendarios
FORMA DE PAGO	:	previa conformidad del servicio.
CONFORMIDAD DE PAGO	:	jefe de la Comisaria PNP Ilave





**POLICIA NACIONAL DEL PERU**  
ORGANISMO DE SEGURIDAD  
NACIONAL

**FICHA TÉCNICA**



DEPARTAMENTO : PUNO  
PROVINCIA : S. COLLAO  
DISTRITO : ILAVE

Obra : "SERVICIO DE MANTENIMIENTO CORRECTIVO DE LA COMISARIA PNP ILAVE"

Mes : Noviembre del 2023

Item	Descripción	Und	Metrado
<b>01</b>	<b>COMPONENTE I: ACTIVIDADES PRIMARIAS</b>		
<b>01.01</b>	<b>TRABAJOS PROVISIONALES, PRELIMINARES</b>		
01.01.01	RETIRO DE TABLERO ELÉCTRICO GENERAL Y DE DISTRIBUCIÓN		
01.01.02	DESMONTAJE DE LÁMPARAS	jgo	4.00
01.01.03	DESMONTAJE DE INTERRUPTORES, SIMPLES, DOBLES, TRIPLES Y TOMACORRIENTES	und	18.00
01.01.04	RETIRO DE CONDUCTORES ELÉCTRICOS EXISTENTES	und	40.00
<b>01.02</b>	<b>TRABAJOS PRELIMINARES</b>		
01.02.01	RETIRO DE TERMA ELÉCTRICA	ml	512.00
01.02.02	TRAZO Y REPLANTEO DURANTE LA EJECUCIÓN DEL MANTENIMIENTO	und	1.00
<b>02</b>	<b>COMPONENTE II: INSTALACIONES DE TABLERO GENERAL Y DE DISTRIBUCIÓN EMPOTRADO</b>		
<b>02.01</b>	<b>CORTES PARA EMPOTRAMIENTO DE TABLERO GENERAL Y DE DISTRIBUCIÓN</b>		
02.01.01	CORTE DE PARED PARA TABLERO GENERAL Y DISTRIBUCIÓN	gib	1.00
<b>02.02</b>	<b>SUMINISTRO E INSTALACIÓN DE TABLERO GENERAL Y DE DISTRIBUCIÓN</b>		
02.02.01	SUMINISTRO DE TABLERO GENERAL CON BARRA DE COBRE PARA FASES Y TIERRA RIEL DIN (380V, 3Ø, 140 POLOS Y EMPOTRADO	m3	0.88
02.02.02	SUMINISTRO DE TABLERO DE DISTRIBUCIÓN (20,20,16,30,16) POLOS Y EMPOTRADO	und	1.00
<b>03</b>	<b>COMPONENTE III: SISTEMAS DE PROTECCIÓN ELÉCTRICA SUMINISTRO E INSTALACIÓN</b>		
03.01	LLAVE DIFERENCIAL TRIFÁSICA 63 A, 250 V, 30 mA	und	8.00
03.02	LLAVE DIFERENCIAL MONOFÁSICA 25 A, 250 V 30mA	und	1.00
<b>03.04</b>	<b>SUMINISTRO E INSTALACIÓN DE SISTEMAS DE PUESTA A TIERRA</b>		
03.04.01	TIERRA NEGRA DE CULTIVO	und	8.00
03.04.02	CONDUCTOR DE COBRE DESNUDO 16 MM Ø	m3	8.00
03.04.03	DOSIS DE ADITIVO QUÍMICO THOR CEM 25KG	m	10.20
03.04.04	CAJA REGISTRO DE CONCRETO CON TAPA P/ PUESTA A TIERRA Ø 450X 450X 45 M	und	2.00
03.04.05	VARILLA DE COBRE DE 16 MM Ø X 2.40 M	und	2.00
03.04.06	CONECTOR DE CU PARA ELECTRODO DE 16 MM Ø Y CABLE DE CU AISLADO DE 16 MMF	und	2.00
03.04.07	EXCAVACIÓN EN TERRENO	und	2.00
03.04.08	TRATAMIENTO DE POZO A TIERRA CON R-50	m3	8.00
<b>04</b>	<b>COMPONENTE IV: INSTALACIÓN DE DUCTO Y CABLEADO DE INSTALACIONES ELÉCTRICAS</b>		
04.01	TUBERÍA EMT CONDUIT 1"	ml	50.40
04.02	CURVA EMT CONDUIT 1"	und	12.00
04.03	UNIÓN EMT CONDUIT 1"	und	9.00
04.04	CONECTOR EMT CONDUIT 1"	und	9.00
04.05	CANAleta DE PARED CON ADHESIVO 20x12 MM, PVC BLANCO	und	8.00
04.06	ABRAZADERA DE 1" CON OREJAS DE 2 MM INC, PERNOS Y TAPAS	m	48.40
04.07	CAJA DE PASO METÁLICA 150 mm X 150 mm	jgo	40.00
<b>04.02</b>	<b>ADQUISICIÓN Y CABLEADO DE INSTALACIONES ELÉCTRICAS</b>		
04.02.01	CABLE NZXOH 3-1x10 MM2 - CONEXIÓN A LA RED EXTERNA DEL MEDIDOR	m	38.40
04.02.02	CABLE NH90 6 MM2 TABLERO GENERAL - DISTRIBUCIÓN	m	112.20
04.02.03	CABLE DE TIERRA 6 MM2 - TABLERO GENERAL - DISTRIBUCIÓN	m	84.00
04.02.04	CABLE NH90 4 MM2 - TOMACORRIENTES	m	607.20
04.02.05	CABLE NH90 2.5 MM2 - LUMINARIAS	m	644.80
04.02.06	CABLE DE TIERRA 4 MM2 - TOMACORRIENTES	m	807.20
04.02.07	CABLE DE TIERRA 2.5 MM2 - LUMINARIAS	m	844.80
04.02.08	CABLE NLT 3X12AWG	m	84.00
04.02.09	CABLE NLT 3X14AWG	m	19.20
04.02.10	GRAPA PARA CABLE GRIS 10 MM	und	28.00
04.02.11	CINTA ELÉCTRICA AISLANTE PVC TEMFLEX	und	12.00
04.02.12	TAPAS CIEGAS CIRCULARES PVC INCLUYE ACCESORIOS	und	10.00
04.02.13	TAPAS RECTANGULARES PVC INCLUYE ACCESORIOS	und	6.00

Ing. Carlos Huayra Choque  
 INGENIERO ELECTRICISTA  
 CIP 311541



FICHA TÉCNICA



Obra

:"SERVICIO DE MANTENIMIENTO CORRECTIVO DE LA COMISARIA PNP ILAVE "

Mes :Noviembre del 2023

Item	Descripción	Und	Medido
05	COMPONENTE V. IMPLEMENTACIÓN DE ARTEFACTOS Y ACCESORIOS		
05.01	SUMINISTRO E INSTALACIÓN DE LAMPARAS, INTERRUPTORES Y TOMACORRIENTES		
05.01.01	LAMPARA LED PANEL LUZ BLANCA DE 90 W, 220 V, IP 20, 35 000 HORAS DE VIDA ÚTIL, INC. ACCESORIOS	und	20.00
05.01.02	LAMPARA LED PANEL LUZ BLANCA DE 48 W, 220 V, IP 20, 30000 HORAS DE VIDA ÚTIL, INC. ACCESORIOS	und	10.00
05.01.03	LAMPARA LED PANEL LUZ BLANCA DE 36 W, 220 V, IP 20 INC. ACCESORIOS	und	12.00
05.01.04	LUZ LED VIAL BLANCO 200 W, IP 65, IK 06, 30000 HORAS DE VIDA ÚTIL	und	3.00
05.01.05	REFLECTOR LED BLANCO MATERIAL DE ALUMINIO 200 W, 220 V, IP 65	und	3.00
05.01.06	LED SENSOR DE PARED LUZ COLOR BLANCA 20 W, 25000 HORAS DE VIDA ÚTIL	und	5.00
05.01.07	LAMPARA DE EMERGENCIA RECARGABLE LED DE 8 H LUZ BLANCA 4W, 220V PVC	und	4.00
05.01.08	INTERRUPTOR SIMPLE 2P, 15 A, 220V-250 /PLACA METÁLICA	und	32.00
05.01.09	INTERRUPTOR DOBLE 2P, 15 A, 220-250V /PLACA METÁLICA	und	6.00
05.01.10	INTERRUPTOR TRIPLE 2P, 15 A, 250V/PLACA METÁLICA	und	2.00
05.01.11	TOMACORRIENTE DOBLE CON TOMA A TIERRA, HORQUILLA UNIVERSAL, 16 A, 220-250 V	und	65.00
05.01.12	TOMACORRIENTE SIMPLE CON TOMA A TIERRA, HORQUILLA UNIVERSAL, 16 A, 220-250 V	und	7.00
05.01.13	CAJA MODULAR UNIVERSAL SOBREPONER 2x4 MATERIAL ABS COLOR BLANCO, INC. ACCS.	und	22.00
05.01.14	INTERRUPTOR TERMOMAGNETICO DE FUERZA CAJA MOLDEADA TRIFASICA DE 3x60, 20KA	und	1.00
05.01.15	INTERRUPTOR TERMOMAGNETICO DE 3X40 A, 20KA	und	6.00
05.01.16	INTERRUPTOR TERMOMAGNETICO DE 2X32 A, 20KA	und	4.00
05.01.17	INTERRUPTOR TERMOMAGNETICO DE 2X25 A, 20KA	und	5.00
05.01.18	INTERRUPTOR TERMOMAGNETICO DE 2X20 A, 20KA	und	13.00
05.01.19	INTERRUPTOR TERMOMAGNETICO DE 2X16 A, 20KA	und	11.00
05.01.20	ELEMENTOS DE CONEXIÓN	und	5.00
05.01.21	TERMINALES PARA CONDUCTORES DE 2.5 MM2	und	28.00
05.01.22	TERMINALES PARA CONDUCTORES DE 4 MM2	und	30.00
05.01.23	TERMINAL PARA CONDUCTORES DE 6 MM2	und	14.00
05.01.24	TERMINAL PARA CONDUCTORES DE 10 MM2	und	12.00
05.01.25	MARCADORES DE FASE PARA CONDUCTORES	und	24.00
05.01.26	LAMINAS DE SEÑALIZACIÓN FOTOLUMINISCENTE PARA TABLEROS ELÉCTRICOS	und	14.00
06	COMPONENTE VI. EQUIPOS ELECTROMECÁNICOS		
06.01	ADQUISICIÓN E INSTALACIÓN DE EQUIPOS ELÉCTRICOS		
06.01.01	SISTEMA HIDRONEUMÁTICO 60 L, 1 HP, 220V	gb	1.00
06.01.02	TERMA ELÉCTRICA DE 80 L DE ACUMULACIÓN, 1500W, 220 V	gb	1.00
06.01.03	RAPIDUCHAS 4500W, 220V	gb	3.00
06.02	PRUEBAS Y MEDICIONES		
06.02.01	MEDICIÓN PUESTA A TIERRA	und	2.00
06.02.02	MEDICIÓN DE AISLAMIENTO	gb	1.00
06.02.03	MEDICIÓN DE CONTINUIDAD	und	5.00
06.02.04	ACTUALIZACIÓN DE PLANOS ELÉCTRICOS (UNIFILAR, CUADRO DE CARGAS, TOMACORRIENTES, LUMINARIAS, TABLEROS)	gb	1.00
06.03	OBRAS CIVILES Y EQUIPOS DE PROTECCIÓN PERSONAL		
06.03.01	CORTES, PERFORACIÓN, ROTURA DE MATERIAL NOBLE Y RESANADO	gb	1.00



Juan Carlos Huaracaya Choque  
ING. MECANICO ELECTRICISTA  
CIR. 311541





**PLANILLA DE METRADOS**  
**HOJA RESUMEN**



Obras

: "SERVICIO DE MANTENIMIENTO CORRECTIVO DE LA COMISARIA PNP ILAVE"

Mes : Noviembre del 2023

Item	Descripción	Und	Parcial	Total
<b>01</b>	<b>COMPONENTE I: ACTIVIDADES PRIMARIAS</b>			
<b>01.01</b>	<b>TRABAJOS PROVISIONALES, PRELIMINARES</b>			
01.01.01	RETIRO DE TABLERO ELÉCTRICO GENERAL Y DE DISTRIBUCIÓN			
01.01.02	DESMONTAJE DE LÁMPARAS	gpo	4.00	4.00
01.01.03	DESMONTAJE DE INTERRUPTORES, SIMPLES, DOBLES, TRIPLES Y TOMACORRIENTES	und	18.00	18.00
01.01.04	RETIRO DE CONDUCTORES ELÉCTRICOS EXISTENTES	und	40.00	40.00
<b>01.02</b>	<b>TRABAJOS PRELIMINARES</b>			
01.02.01	RETIRO DE TERMA ELÉCTRICA	ml	512.00	512.00
01.02.02	TRAZO Y REPLANTEO DURANTE LA EJECUCIÓN DEL MANTENIMIENTO	und	1.00	1.00
<b>02</b>	<b>COMPONENTE II: INSTALACIONES DE TABLERO GENERAL Y DE DISTRIBUCIÓN EMPOTRADO</b>			
02.01	<b>CORTES PARA EMPOTRAMIENTO DE TABLERO GENERAL Y DE DISTRIBUCIÓN</b>			
02.01.01	CORTE DE PARED PARA TABLERO GENERAL Y DE DISTRIBUCIÓN	gpb	1.00	1.00
<b>02.02</b>	<b>SUMINISTRO E INSTALACIÓN DE TABLERO GENERAL Y DE DISTRIBUCIÓN</b>			
02.02.01	SUMINISTRO DE TABLERO GENERAL CON BARRA DE COBRE PARA FASES Y TIERRA RIEL DIN (380V, 3ø, ) 40 POLOS Y EMPOTRADO	m3	0.89	0.89
02.02.02	SUMINISTRO DE TABLERO DE DISTRIBUCIÓN (20,20, 16,30, 16) POLOS Y EMPOTRADO	und	1.00	1.00
<b>03</b>	<b>COMPONENTE III: SISTEMAS DE PROTECCIÓN ELÉCTRICA SUMINISTRO E INSTALACIÓN</b>			
03.01	LLAVE DIFERENCIAL TRIFÁSICA 63 A, 250 V, 30 mA	und	5.00	5.00
03.02	LLAVE DIFERENCIAL MONOFÁSICA 25 A, 250 V 30mA	und	1.00	1.00
<b>03.04</b>	<b>SUMINISTRO E INSTALACIÓN DE SISTEMAS DE PUESTA A TIERRA</b>			
03.04.01	TIERRA NEGRA DE CULTIVO	und	6.00	6.00
03.04.02	CONDUCTOR DE COBRE DESNUDO 16 MM Ø	m3	8.00	8.00
03.04.03	DOSES DE ADITIVO QUÍMICO THOR CEM 25KG	m	19.20	19.20
03.04.04	CAJA REGISTRO DE CONCRETO CON TAPA P/ PUESTA A TIERRA 0,45X0,45X0,45 M	und	2.00	2.00
03.04.05	VARILLA DE COBRE DE 16 MM Ø X 2,40 M	und	2.00	2.00
03.04.06	CONECTOR DE CU PARA ELECTRODO DE 16 MM Ø Y CABLE DE CU AISLADO DE 16 MM²	und	2.00	2.00
03.04.07	EXCAVACIÓN EN TERRENO	und	2.00	2.00
03.04.08	TRATAMIENTO DE POZO A TIERRA CON R=50	m3	6.00	6.00
<b>04</b>	<b>COMPONENTE IV: INSTALACIÓN DE DUCTO Y CABLEADO DE INSTALACIONES ELÉCTRICAS</b>			
04.01	TUBERÍA EMT CONDUIT 1"	gpb	2.00	2.00
04.02	CURVA EMT CONDUIT 1"	ml	50.40	50.40
04.03	UNIÓN EMT CONDUIT 1"	und	12.00	12.00
04.04	CONECTOR EMT CONDUIT 1"	und	9.00	9.00
04.05	CANAleta DE PARED CON ADHESIVO 20x12 MM, PVC BLANCO	und	8.00	8.00
04.06	ABRAZADERA DE 1" CON OREJAS DE 2 MM INC. PERNOS Y TARUGOS	m	48.40	48.40
04.07	CAJA DE PASO METÁLICA 150 mm X 150 mm	gpo	40.00	40.00
<b>04.02</b>	<b>ADQUISICIÓN Y CABLEADO DE INSTALACIONES ELÉCTRICAS</b>			
04.02.01	CABLE NZXOH 3-1x10 MM2 - CONEXIÓN A LA RED EXTERNA DEL MEDIDOR	und	8.00	8.00
04.02.02	CABLE NH80 6 MM2 TABLERO GENERAL - DISTRIBUCIÓN	m	38.40	38.40
04.02.03	CABLE DE TIERRA 6 MM2 - TABLERO GENERAL - DISTRIBUCIÓN	m	112.20	112.20
04.02.04	CABLE NH80 4 MM2 - TOMACORRIENTES	m	84.00	84.00
04.02.05	CABLE NH80 2.5 MM2 - LUMINARIAS	m	607.20	607.20
04.02.06	CABLE DE TIERRA 4 MM2 - TOMACORRIENTES	m	644.60	644.60
04.02.07	CABLE DE TIERRA 2.5 MM2 - LUMINARIAS	m	607.20	607.20
04.02.08	CABLE NLT 3X12AWG	m	544.60	544.60
04.02.09	CABLE NLT 3X14AWG	m	84.00	84.00
04.02.10	GRAPA PARA CABLE GRIS 10 MM	m	19.20	19.20
04.02.11	CINTA ELÉCTRICA AISLANTE PVC TEMFLEX	und	28.00	28.00
04.02.12	TAPAS CIEGAS CIRCULARES PVC INCLUYE ACCESORIOS	und	12.00	12.00
04.02.13	TAPAS RECTANGULARES PVC INCLUYE ACCESORIOS	und	10.00	10.00
		und	5.00	5.00

Juan Carlos Huaracaya Choque  
ING. MECÁNICO ELÉCTRICO  
CIE 311541





**PLANILLA DE METRADOS**  
**HOJA RESUMEN**



Obra

: "SERVICIO DE MANTENIMIENTO CORRECTIVO DE LA COMISARIA PNP ILAVE"

Mes : Noviembre del 2023

Item	Descripción	Und	Parcial	Total
<b>05</b>	<b>COMPONENTE V: IMPLEMENTACIÓN DE ARTEFACTOS Y ACCESORIOS</b>			
<b>05.01</b>	<b>SUMINISTRO E INSTALACIÓN DE LAMPARAS, INTERRUPTORES Y TOMACORRIENTES</b>			
05.01.01	LAMPARA LED PANEL LUZ BLANCA DE 60 W, 220 V, IP 20, 30 000 HORAS DE VIDA ÚTIL, INC. ACCESORIOS	und	20.00	20.00
05.01.02	LAMPARA LED PANEL LUZ BLANCA DE 48 W, 220 V, IP 20, 30000 HORAS DE VIDA ÚTIL, INC. ACCESORIOS	und	10.00	10.00
05.01.03	LAMPARA LED PANEL LUZ BLANCA DE 36 W, 220 V, IP 20 INC. ACCESORIOS	und	12.00	12.00
05.01.04	LUZ LED VIAL BLANCO 200 W, IP 65, IK 08, 30000 HORAS DE VIDA ÚTIL	und	3.00	3.00
05.01.05	REFLECTOR LED BLANCO MATERIAL DE ALUMINIO 200 W, 220 V, IP 65	und	3.00	3.00
05.01.06	LED SENSOR DE PARED LUZ COLOR BLANCA 20 W, 29000 HORAS DE VIDA ÚTIL	und	5.00	5.00
05.01.07	LAMPARA DE EMERGENCIA RECARGABLE LED DE 8 H LUZ BLANCA 4W, 220V PVC	und	4.00	4.00
05.01.08	INTERRUPTOR SIMPLE 2P, 15 A, 220V-250 /PLACA METÁLICA	und	32.00	32.00
05.01.09	INTERRUPTOR DOBLE 2P, 15 A, 220-250V /PLACA METÁLICA	und	6.00	6.00
05.01.10	INTERRUPTOR TRIPLE 2P, 15 A, 250V/PLACA METÁLICA	und	2.00	2.00
05.01.11	TOMACORRIENTE DOBLE CON TOMA A TIERRA, HORQUILLA UNIVERSAL, 16 A, 220 -250 V	und	65.00	65.00
05.01.12	TOMACORRIENTE SIMPLE CON TOMA A TIERRA, HORQUILLA UNIVERSAL, 16 A, 220-250 V	und	7.00	7.00
05.01.13	CAJA MODULAR UNIVERSAL SOBREPONER 2x4 MATERIAL ABS COLOR BLANCO, INC. ACCS.	und	22.00	22.00
05.01.14	INTERRUPTOR TERMOMAGNETICO DE FUERZA CAJA MOLDEADA TRIFASICA DE 3x80, 20KA	und	1.00	1.00
05.01.15	INTERRUPTOR TERMOMAGNETICO DE 3x40 A, 20KA	und	6.00	6.00
05.01.16	INTERRUPTOR TERMOMAGNETICO DE 2X32 A, 20KA	und	4.00	4.00
05.01.17	INTERRUPTOR TERMOMAGNETICO DE 2X25 A, 20KA	und	5.00	5.00
05.01.18	INTERRUPTOR TERMOMAGNETICO DE 2X20 A, 20KA	und	13.00	13.00
05.01.19	INTERRUPTOR TERMOMAGNETICO DE 2X16 A, 20KA	und	11.00	11.00
05.01.20	ELEMENTOS DE CONEXIÓN	und	6.00	6.00
05.01.21	TERMINALES PARA CONDUCTORES DE 2.5 MM2	und	26.00	26.00
05.01.22	TERMINALES PARA CONDUCTORES DE 4 MM2	und	30.00	30.00
05.01.23	TERMINAL PARA CONDUCTORES DE 6 MM2	und	14.00	14.00
05.01.24	TERMINAL PARA CONDUCTORES DE 10 MM2	und	12.00	12.00
05.01.25	MARCADORES DE FASE PARA CONDUCTORES	und	24.00	24.00
05.01.26	LAMINAS DE SEÑALIZACIÓN FOTOLUMINISCENTE PARA TABLEROS ELÉCTRICOS	und	14.00	14.00
<b>06</b>	<b>COMPONENTE VI: EQUIPOS ELECTROMECÁNICOS</b>			
<b>06.01</b>	<b>ADQUISICIÓN E INSTALACIÓN DE EQUIPOS ELÉCTRICOS</b>			
06.01.01	SISTEMA HIDRONEUMÁTICO 80 L, 1 HP, 220V.	glt	1.00	1.00
06.01.02	TERMA ELÉCTRICA DE 80 L DE ACUMULACIÓN, 1500W, 220 V	glt	1.00	1.00
06.01.03	RAPIDUCHAS 4500W, 220V	glt	3.00	3.00
<b>06.02</b>	<b>PRUEBAS Y MEDICIONES</b>			
06.02.01	MEDICIÓN PUESTA A TIERRA	und	2.00	2.00
06.02.02	MEDICIÓN DE AISLAMIENTO	glt	1.00	1.00
06.02.03	MEDICIÓN DE CONTINUIDAD	und	5.00	5.00
06.02.04	ACTUALIZACIÓN DE PLANOS ELÉCTRICOS (UNIFILAR, CUADRO DE CARGAS, TOMACORRIENTES, LUMINARIAS, TABLEROS)	glt	1.00	1.00
<b>06.03</b>	<b>OBRAS CIVILES Y EQUIPOS DE PROTECCIÓN PERSONAL</b>			
06.03.01	CORTES, PERFORACIÓN, ROTURA DE MATERIAL NOBLE Y RESANADO	glt	1.00	1.00



Juan Carlos Huaracaya Choque  
ING. MECANICO ELECTRICISTA  
C.I.R. 311541



**PLANILLA DE PRESUPUESTO**  
**HOJA RESUMEN**

Obra : "SERVICIO DE MANTENIMIENTO CORRECTIVO DE LA COMISARIA PNP ILAVE "

Mes : Noviembre del 2023

Nem	Descripción	Und	Metrado
<b>01</b>	<b>COMPONENTE I: ACTIVIDADES PRIMARIAS</b>		
<b>01.01</b>	<b>TRABAJOS PROVISIONALES, PRELIMINARES</b>		
01.01.01	RETIRO DE TABLERO ELÉCTRICO GENERAL Y DE DISTRIBUCIÓN	jgo	4.00
01.01.02	DESMONTAJE DE LÁMPARAS	und	18.00
01.01.03	DESMONTAJE DE INTERRUPTORES, SIMPLES, DOBLES, TRIPLES Y TOMACORRIENTES	und	40.00
01.01.04	RETIRO DE CONDUCTORES ELÉCTRICOS EXISTENTES	ml	512.00
<b>01.02</b>	<b>TRABAJOS PRELIMINARES</b>		
01.02.01	RETIRO DE TERMA ELÉCTRICA	und	1.00
01.02.02	TRAZO Y REPLANTEO DURANTE LA EJECUCIÓN DEL MANTENIMIENTO	glb	1.00
<b>02</b>	<b>COMPONENTE II: INSTALACIONES DE TABLERO GENERAL Y DE DISTRIBUCIÓN EMPOTRADO</b>		
<b>02.01</b>	<b>CORTES PARA EMPOTRADO DE TABLERO GENERAL Y DE DISTRIBUCIÓN</b>		
02.01.01	CORTE DE PARED PARA TABLERO GENERAL Y DISTRIBUCIÓN	m3	0.89
<b>02.02</b>	<b>SUMINISTRO E INSTALACIÓN DE TABLERO GENERAL Y DE DISTRIBUCIÓN</b>		
02.02.01	SUMINISTRO DE TABLERO GENERAL CON BARRA DE COBRE PARA FASES Y TIERRA RIEL DIN (380V, 3ø, ) 40 POLOS Y EMPOTRADO	und	1.00
02.02.02	SUMINISTRO DE TABLERO DE DISTRIBUCIÓN (20,20,16,30,16) POLOS Y EMPOTRADO	und	5.00
<b>03</b>	<b>COMPONENTE III: SISTEMAS DE PROTECCIÓN ELÉCTRICA SUMINISTRO E INSTALACIÓN</b>		
03.01	LLAVE DIFERENCIAL TRIFÁSICA 63 A, 250 V, 30 mA	und	1.00
03.02	LLAVE DIFERENCIAL MONOFÁSICA 25 A, 250 V 30mA	und	6.00
<b>03.04</b>	<b>SUMINISTRO E INSTALACIÓN DE SISTEMAS DE PUESTA A TIERRA</b>		
03.04.01	TIERRA NEGRA DE CULTIVO	m3	8.00
03.04.02	CONDUCTOR DE COBRE DESNUDO 16 MM Ø	m	19.20
03.04.03	DOSES DE ADITIVO QUÍMICO THOR CEM 25KG	und	2.00
03.04.04	CAJA REGISTRO DE CONCRETO CON TAPA P/ PUESTA A TIERRA 0,45X0,45X0,45 M	und	2.00
03.04.05	VARILLA DE COBRE DE 16 MM Ø X 2,40 M	und	2.00
03.04.06	CONECTOR DE CU PARA ELECTRODO DE 16 MM Ø Y CABLE DE CU AISLADO DE 16 MM²	und	2.00
03.04.07	EXCAVACIÓN EN TERRENO	m3	6.00
03.04.08	TRATAMIENTO DE POZO A TIERRA CON R<50	glb	2.00
<b>04</b>	<b>COMPONENTE IV: INSTALACIÓN DE DUCTO Y CABLEADO DE INSTALACIONES ELÉCTRICAS</b>		
04.01	TUBERÍA EMT CONDUIT 1"	ml	50.40
04.02	CURVA EMT CONDUIT 1"	und	12.00
04.03	UNIÓN EMT CONDUIT 1"	und	9.00
04.04	CONECTOR EMT CONDUIT 1"	und	8.00
04.05	CANAleta DE PARED CON ADHESIVO 20x12 MM, PVC BLANCO	m	48.40
04.06	ABRAZADERA DE 1" CON OREJAS DE 2 MM INC. PERNOS Y TARUGOS	jgo	40.00
04.07	CAJA DE PASO METÁLICA 150 mm X 150 mm	und	8.00
<b>04.02</b>	<b>ADQUISICIÓN Y CABLEADO DE INSTALACIONES ELÉCTRICAS</b>		
04.02.01	CABLE N2XOH 3-1x10 MM2 - CONEXIÓN A LA RED EXTERNA DEL MEDIDOR	m	38.40
04.02.02	CABLE NH80 6 MM2 TABLERO GENERAL - DISTRIBUCIÓN	m	112.20
04.02.03	CABLE DE TIERRA 6 MM2 - TABLERO GENERAL - DISTRIBUCIÓN	m	84.00
04.02.04	CABLE NH80 4 MM2 - TOMACORRIENTES	m	607.20
04.02.05	CABLE NH80 2.5 MM2 - LUMINARIAS	m	644.60
04.02.06	CABLE DE TIERRA 4 MM2 - TOMACORRIENTES	m	607.20
04.02.07	CABLE DE TIERRA 2.5 MM2 - LUMINARIAS	m	644.60
04.02.08	CABLE NLT 3x12AWG	m	84.00
04.02.09	CABLE NLT 3x14AWG	m	19.20
04.02.10	GRAPA PARA CABLE GRIS 10 MM	und	28.00
04.02.11	CINTA ELÉCTRICA AISLANTE PVC TEMFLEX	und	12.00
04.02.12	TAPAS CIEGAS CIRCULARES PVC INCLUYE ACCESORIOS	und	10.00
04.02.13	TAPAS RECTANGULARES PVC INCLUYE ACCESORIOS	und	6.00



Juan Carlos Huaracaya Choque





**PLANILLA DE PRESUPUESTO**  
**HOJA RESUMEN**

Obras

: "SERVICIO DE MANTENIMIENTO CORRECTIVO DE LA COMISARIA PNP ILAVE"

Mes : Noviembre del 2023

Item	Descripción	Und	Metrado
<b>05</b>	<b>COMPONENTE V: IMPLEMENTACION DE ARTEFACTOS Y ACCESORIOS</b>		
<b>05.01</b>	<b>SUMINISTRO E INSTALACIÓN DE LÁMPARAS, INTERRUPTORES Y TOMACORRIENTES</b>		
05.01.01	LAMPARA LED PANEL LUZ BLANCA DE 60 W, 220 V, IP 20, 30 000 HORAS DE VIDA ÚTIL, INC. ACCESORIOS	und	20.00
05.01.02	LAMPARA LED PANEL LUZ BLANCA DE 48 W, 220 V, IP 20, 30000 HORAS DE VIDA ÚTIL, INC. ACCESORIOS	und	10.00
05.01.03	LAMPARA LED PANEL LUZ BLANCA DE 36 W, 220 V, IP 20 INC. ACCESORIOS	und	12.00
05.01.04	LUZ LED VIAL BLANCO 200 W, IP 65, IK 08, 30000 HORAS DE VIDA ÚTIL	und	3.00
05.01.05	REFLECTOR LED BLANCO MATERIAL DE ALUMINIO 200 W, 220 V, IP 65	und	3.00
05.01.06	LED SENSOR DE PARED LUZ COLOR BLANCA 20 W, 25000 HORAS DE VIDA ÚTIL	und	5.00
05.01.07	LÁMPARA DE EMERGENCIA RECARGABLE LED DE 8 H LUZ BLANCA 4W, 220V PVC	und	4.00
05.01.08	INTERRUPTOR SIMPLE 2P, 15 A 220V-250 /PLACA METÁLICA	und	32.00
05.01.09	INTERRUPTOR DOBLE 2P, 15 A 220-250V /PLACA METÁLICA	und	6.00
05.01.10	INTERRUPTOR TRIPLE 2P, 15 A 250V/PLACA METÁLICA	und	2.00
05.01.11	TOMACORRIENTE DOBLE CON TOMA A TIERRA, HORQUILLA UNIVERSAL, 16 A, 220 -250 V	und	65.00
05.01.12	TOMACORRIENTE SIMPLE CON TOMA A TIERRA, HORQUILLA UNIVERSAL, 16 A, 220-250 V	und	7.00
05.01.13	CAJA MODULAR UNIVERSAL SOBREPONER 2x4 MATERIAL ABS COLOR BLANCO, INC. ACCS.	und	22.00
05.01.14	INTERRUPTOR TERMOMAGNETICO DE FUERZA CAJA MOLDEADA TRIFASICA DE 3x80, 20KA	und	1.00
05.01.15	INTERRUPTOR TERMOMAGNETICO DE 3x40 A, 20KA	und	6.00
05.01.16	INTERRUPTOR TERMOMAGNETICO DE 2X32 A, 20KA	und	4.00
05.01.17	INTERRUPTOR TERMOMAGNETICO DE 2X25 A, 20KA	und	5.00
05.01.18	INTERRUPTOR TERMOMAGNETICO DE 2X20 A, 20KA	und	13.00
05.01.19	INTERRUPTOR TERMOMAGNETICO DE 2X16 A, 20KA	und	11.00
05.01.20	ELEMENTOS DE CONEXIÓN	gpo	6.00
05.01.21	TERMINALES PARA CONDUCTORES DE 2.5 MM2	und	26.00
05.01.22	TERMINALES PARA CONDUCTORES DE 4 MM2	und	30.00
05.01.23	TERMINAL PARA CONDUCTORES DE 6 MM2	und	14.00
05.01.24	TERMINAL PARA CONDUCTORES DE 10 MM2	und	12.00
05.01.25	MARCADORES DE FASE PARA CONDUCTORES	und	24.00
05.01.26	LAMINAS DE SEÑALIZACIÓN FOTOLUMINISCENTE PARA TABLEROS ELÉCTRICOS	und	14.00
<b>06</b>	<b>COMPONENTE VI: EQUIPOS ELECTROMECÁNICOS</b>		
<b>06.01</b>	<b>ADQUISICIÓN E INSTALACIÓN DE EQUIPOS ELÉCTRICOS</b>		
06.01.01	SISTEMA HIDRONEUMÁTICO 60 L, 1 HP, 220V.	glt	1.00
06.01.02	TERMA ELÉCTRICA DE 80 L DE ACUMULACIÓN, 1500W, 220 V	glt	1.00
06.01.03	RAPIDUCHAS 4500W, 220V	gpo	3.00
<b>06.02</b>	<b>PRUEBAS Y MEDICIONES</b>		
06.02.01	MEDICIÓN PUESTA A TIERRA	und	2.00
06.02.02	MEDICIÓN DE AISLAMIENTO	glt	1.00
06.02.03	MEDICIÓN DE CONTINUIDAD	und	5.00
06.02.04	ACTUALIZACIÓN DE PLANOS ELÉCTRICOS (UNIFILAR, CUADRO DE CARGAS, TOMACORRIENTES, LUMINARIAS, TABLEROS)	gbl	1.00
<b>06.03</b>	<b>OBRAS CIVILES Y EQUIPOS DE PROTECCIÓN PERSONAL</b>		
06.03.01	CORTES, PERFORACIÓN, ROTURA DE MATERIAL NOBLE Y RESANADO	gbl	1.00
	<b>COSTO DIRECTO</b>		
	<b>GASTOS GENERALES (7% CD)</b>		
	<b>UTILIDAD (7% CD)</b>		
	<b>SUB TOTAL</b>		
	<b>IMPUESTO (IGV 18%)</b>		
	<b>PRESUPUESTO TOTAL</b>		



Juan Carlos Huaracaya Choque  
ING. MECÁNICO ELECTRICISTA  
C.I.B. 311541







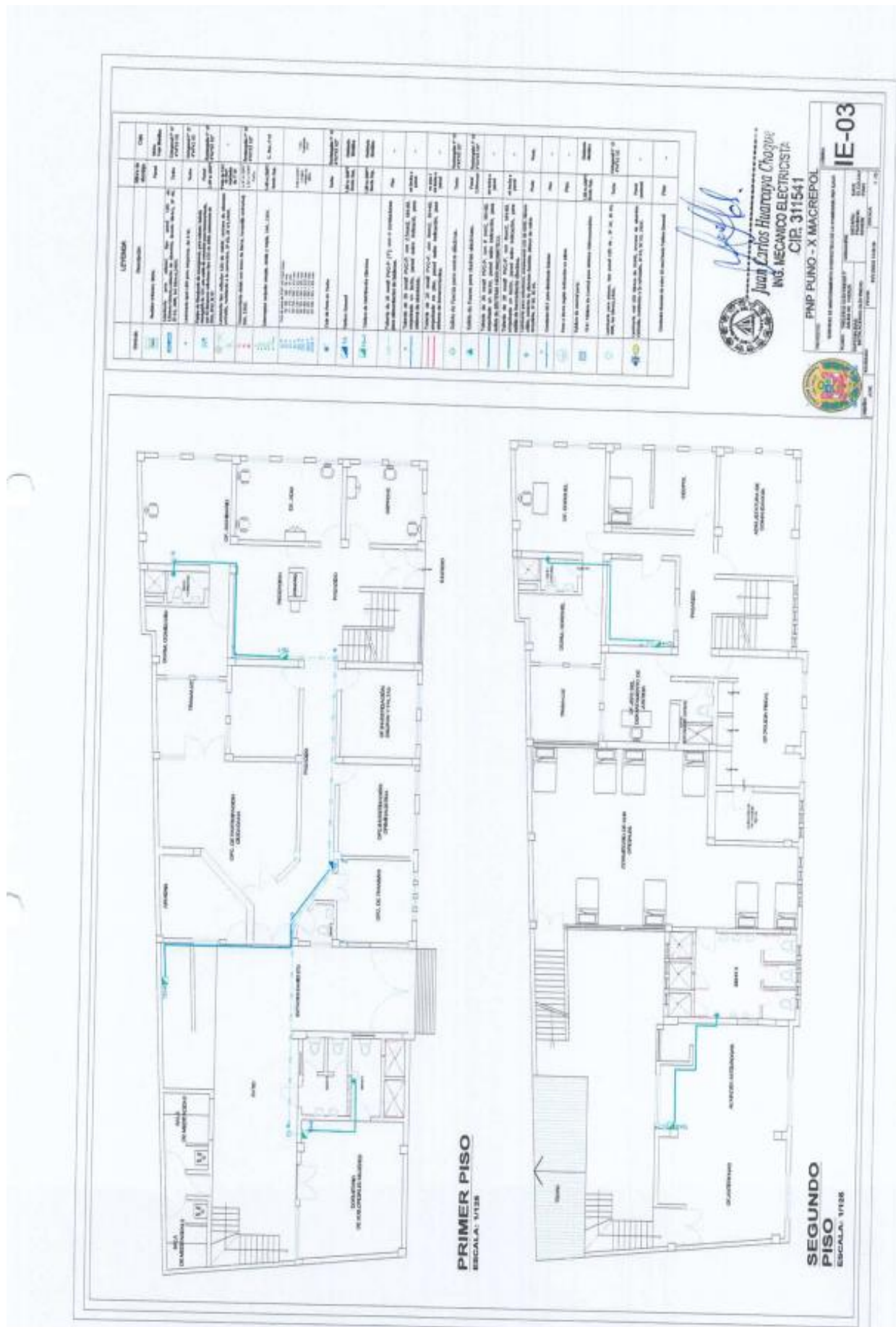





**PNP PLUNO - X MACROPO**  
**Juan Carlos Huarcaya Choque**  
**ING. MECANICO ELECTRICISTA**  
**C.I.E. 311541**

**IE-04**

PNP PLUNO - X MACROPO  
 INGENIERO EN SISTEMAS DE SEGURIDAD Y CONTROL DE ACCESO  
 NOMBRE: JUAN CARLOS HUARCAYA CHOQUE  
 C.I.E. 311541  
 FIRMA: [Firma manuscrita]  
 FECHA: [Fecha manuscrita]  
 LUGAR: [Lugar manuscrito]

### TÉRMINOS DE REFERENCIA (TDR)

ÁREA USUARIA	COMISARIA PNP ILAVE
ACTIVIDAD	"MANTENIMIENTO CORRECTIVO DE LA INFRAESTRUCTURA DE LA COMISARIA ILAVE"
META PRESUPUESTARIA	0016 "MANTENIMIENTO PREVENTIVO Y CORRECTIVO DE LA INFRAESTRUCTURA DE LA COMISARIA"
DENOMINACIÓN DE LA CONTRATACIÓN	SERVICIO DE MANTENIMIENTO CORRECTIVO DE LA COMISARIA PNP ILAVE DE LA X - MACREPOL PUNO

1. **DENOMINACION DE LA CONTRATACION**  
Servicio de mantenimiento correctivo de la comisaria PNP ILAVE
2. **FINALIDAD PÚBLICA**  
La presente contratación del servicio permitirá que la Comisaria PNP ILAVE cuente con instalaciones apropiadas para el cumplimiento de sus funciones del personal policial que se encuentra dentro o fuera de las instalaciones policiales.
3. **OBJETIVO DE LA CONTRATACIÓN**  
Efectuar la contratación con una persona natural o jurídica, para la ejecución del servicio de mantenimiento correctivo de la comisaria PNP ILAVE.
4. **ALCANCES Y DESCRIPCION DEL SERVICIO**  
El Proveedor deberá realizar el mantenimiento correctivo de la comisaria PNP Ilave, teniendo en cuenta la ejecución de los siguientes trabajos:
  - 4.1. **ACTIVIDADES A EJECUTAR**  
El servicio materia del presente proceso es a TODO COSTO, para ello el contratista programará y ejecutará actividades conforme:
    - FICHA TECNICA DE ACTIVIDAD (Adjunto) mantenimiento correctivo.
  - 4.2. **RECURSOS PROVISTOS POR EL PROVEEDOR**  
El Proveedor deberá contar con las herramientas y equipos adecuados para la ejecución del servicio, así mismo deberá de cumplir con dar al personal a su cargo la Indumentaria y equipos de protección personal (EPP) de seguridad de acuerdo con el tipo de actividad que realice y también deberá de contar con su seguro complementario de trabajo de riesgo (SCTR).
  - 4.3. **RECURSOS Y FACILIDADES A SER PROVISTAS POR LA ENTIDAD**
    - 4.3.1. Facilidades de acceso a las áreas a intervenir.
    - 4.3.2. Facilidades de ambiente para almacenaje de herramientas y materiales.
    - 4.3.3. Facilidades de lugar para acopio de residuos o elementos desmontados.
    - 4.3.4. Supervisión del servicio por parte de Infraestructura de la X-MACREPOL PUNO.
  - 4.4. **IMPACTO AMBIENTAL**  
El Proveedor deberá utilizar todas las medidas de precaución para el manejo adecuado de aquellos materiales contaminantes que pudiesen afectar el área



de trabajo, con la finalidad de no causar un impacto ambiental negativo. El Proveedor deberá evitar contaminar el área de trabajo con material obtenido de reparaciones o resanes o eliminación de desmonte o similares; su transporte y almacenamiento debe estar acorde a la preservación ambiental.

#### **5. REQUISITOS Y RECURSOS DEL PROVEEDOR**

- Contar con el registro único del contribuyente (RUC) vigente y habido.
- Contar con inscripción vigente en el Registro Nacional de Proveedores (RNP) de corresponder.
- No estar suspendido para contratar con el Estado.
- No tener impedimento para participar en las contrataciones con el estado.
- No estar en el registro de proveedores inhabilitados para contratar con el estado.

#### **5.1. ALCANCES Y DESCRIPCIÓN DEL SERVICIO**

##### **Del proveedor**

Para la ejecución del servicio deberá de disponer de la Ficha Técnica de Evaluación sobre el mantenimiento (memoria descriptiva, metrados, etc.), quedando entendido que cualquier detalle que figure únicamente en la Ficha Técnica de mantenimiento será válido.

El ejecutor del mantenimiento correctivo de la comisaria PNP Ilave, se limitará únicamente a realizar los trabajos determinados en la Ficha Técnica.

- Deberá presentar Plan de trabajo y cronograma a realizar debidamente firmado por un Ingeniero Mecánico Electricista - Eléctrico (a la suscripción del contrato).
- Presupuesto detallado por partidas (Ítem, descripción de partidas, unidad, metrado, precio unitario, parcial, sub total, total en soles) (a la suscripción de del contrato).
- Análisis de precios unitarios por partidas a la suscripción del contrato.

#### **5.2. REQUISITOS DEL PERSONAL PROPUESTO**

##### **Personal mínimo requerido**

- Un (01) Ingeniero Mecánico Electricista y/o Ingeniero Electricista.
- Experiencia en Instalaciones Eléctricas, las cuales debe sustentar con contratos, Certificados y/o Constancias de Trabajo que acredita la experiencia solicitada.

##### **Personal complementario**

Complementariamente al personal clave, el contratista dentro de su organización, independientemente de la cantidad total de recursos (mano de obra calificada, materiales, equipos y herramientas) que considere necesario de acuerdo a las necesidades de los trabajos, deberá contar con técnicos calificados en número suficiente para poder ejecutar los trabajos dentro de las fechas programadas y en las condiciones especiales de los horarios de



ejecución de los mismos. Este personal no es sujeto de evaluación.

## **6. LUGAR Y PLAZO DE PRESTACIÓN DEL SERVICIO**

### **6.1 Lugar**

Jr. Andino N° 402 – Ilave.

### **6.2 Plazo**

El servicio de mantenimiento correctivo de la comisaria PNP ILAVE perteneciente a la X-MACREPOL PUNO, se ejecutará en un plazo máximo de 15 (quince) días calendario.

Este plazo se contabilizará a partir del día siguiente de la firma del contrato o desde el día siguiente de la notificación de la Orden de Servicio.

- Otras obligaciones del proveedor
- El Proveedor garantizará la prestación del servicio efectuado por un tiempo mínimo de Un (01) año.
- El proveedor no podrá subcontratar a terceros.
- El Proveedor coordinará con el Especialista del Área Eléctrico, jefe del área de infraestructura de la X-MACREPOL PUNO y el jefe de la comisaria PNP Ilave perteneciente a la X-MACREPOL PUNO.

**El postor deberá adjuntar el diagrama de GANTT de la ejecución según partidas.**

## **7. DOCUMENTOS PARA SUSCRIPCION DE CONTRATO**

- Diagrama de GANTT para la ejecución del mantenimiento original.
- Vigencia poder del representante legal en caso de corresponder.
- Documento Nacional de Identidad (DNI) en caso ser persona natural.
- Código de Cuenta Interbancaria (CCI).

## **8. RECEPCION Y CONFORMIDAD DEL SERVICIO**

La recepción y el acta de conformidad del servicio serán otorgadas por el jefe de la Comisaria PNP Ilave perteneciente a la X-MACREPOL PUNO

La conformidad de la prestación debe ser otorgada en un plazo no mayor de SIETE (07) días calendario, de la prestación del servicio.

## **9. FORMA Y PLAZO DE PAGO**

Se realizará el PAGO UNICO al proveedor, posterior a la conformidad emitida por el área usuaria.

La entidad tramitará el pago en un plazo que no excederá de los DIEZ (10) días calendario siguientes, luego de otorgada la conformidad del servicio siempre que se verifiquen las condiciones establecidas en el contrato y/o orden de servicio.

## **10. PENALIDADES APLICABLES**

Se procederá a ejecutar conforme a los Art. 161° y 162° del Reglamento de la Ley N° 30225, Ley de Contrataciones del Estado. En caso de retraso injustificado por parte del contratista en la ejecución de las prestaciones objeto del contrato, la Entidad le aplica automáticamente una penalidad por mora por cada día de atraso según el siguiente detalle:

$$PENALIDAD DIARIA = \frac{0.10 \times MONTO}{F \times PLAZO EN DIAS}$$

Donde F tendrá los siguientes valores:

- a) Para plazos menores o iguales a sesenta (60) días, para bienes, servicios en general, consultorías y ejecución de obras:  $F = 0.40$ .
- b) Para plazos mayores a sesenta (60) días:
  - b.1) Para bienes, servicios en general y consultorías:  $F = 0.25$ .
  - b.2) Para obras:  $F = 0.15$ .

**11. CONFIDENCIALIDAD**

El contratista y su personal, deberá guardar confidencialidad y reserva absoluta en el manejo de información a la que se tenga acceso y que se encuentre relacionada con la prestación, quedando prohibido revelar dicha información a terceros. En tal sentido, el contratista deberá dar cumplimiento a todas las políticas y estándares definidos por la entidad en materia de seguridad de la información. Dicha obligación comprende la información que se entrega, así como la que se genera durante la ejecución de las prestaciones. Dicha información puede consistir en mapas, dibujos, fotografías, mosaicos, planos, informes, recomendaciones, cálculos, documentos e información compilados o recibidos por el contratista.

**12. ANTICORRUPCION**

EL CONTRATISTA no debe ofrecer, negociar o efectuar, cualquier pago, objeto de valor o cualquier dádiva en general, o cualquier beneficio o incentivo ilegal en relación al contrato, que puede constituir un incumplimiento a la ley, tales como robo, fraude, cohecho o tráfico de influencias, directa e indirectamente, o a través de socios, integrantes de los órganos administración, apoderados, representantes legales, funcionarios, asesores o personas vinculadas, en concordancia con lo establecido en el artículo 11° de la Ley de contrataciones de Estado- Ley N° 30225, al numeral 7.1 de artículo 7° de su Reglamento de la Ley de contrataciones del Estado aprobada mediante D.S. N° 344-2018.

Asimismo, EL CONTRATISTA se obliga a conducirse en todo momento, durante la ejecución del contrato, con honestidad, probidad, veracidad e integridad y de no cometer actos ilegales o de corrupción, directa o indirectamente o a través de sus socios, accionistas, participantes, integrantes de los órganos de administración, apoderados, representantes legales, funcionarios, asesores y personas vinculadas, en virtud a lo establecido en los artículos antes citados de la Ley de Contrataciones del Estado y su Reglamento.

Asimismo, EL CONTRATISTA se compromete a comunicar a las autoridades competentes, de manera directa y oportuna, cualquier acto o conducta ilícita o corrupta de la que tuviere conocimiento; así también en adoptar medidas técnicas, organizacionales y/o de personal apropiadas para evitar los referidos actos o prácticas.

**13. NOTIFICACION ELECTRÓNICA**

Constituye forma válida de notificación, la que efectué la Entidad a través del correo electrónico (domicilio virtual) consignado por el contratista en su cotización y ratificado en la orden de compra o de servicio. Para dichos efectos, el contratista declara y asume dicho domicilio como su ubicación habitual en la red de Internet, autorizando a la Entidad a utilizar esta modalidad de notificación oficial. La



suscripción de la cotización por parte del contratista implica su "autorización expresa" para el uso de esta modalidad de notificación.

La notificación dirigida a la dirección de correo electrónico señalada por el contratista, se entiende válidamente efectuada cuando la Entidad reciba respuesta de recepción de la dirección electrónica indicada por el contratista. Dicha notificación surte efectos el día en que conste haber sido recibida.

Si la Entidad no recibe respuesta en un plazo máximo de dos (02) días hábiles contados desde el día siguiente de efectuado el acto notificación por correo electrónico, procede a notificar en forma física al contratista en su domicilio, teniendo en cuenta lo dispuesto en el artículo 21 del Decreto Supremo N° 0042019-JUS que aprueba el Texto Único Ordenado de la Ley N° 27444, Ley del Procedimiento Administrativo General.

El contratista es responsable de mantener oportunamente los medios de recepción de notificación, debiendo comunicar a la Dirección de Administración, la Unidad de Administración o la que haga sus veces en las UE de la PNP cualquier cambio de domicilio o dirección, con una anticipación no menor a quince (15) días calendario.



### TERMINOS DE REFERENCIA (TDR)

Área Usuaría	COMISARIA PNP MACUSANI
Actividad	"SERVICIO DE MANTENIMIENTO PREVENTIVO Y CORRECTIVO DE LA COMISARIA PNP MACUSANI DE LA X-MACREPOL PUNO"
Meta Presupuestaria	0016 "MANTENIMIENTO PREVENTIVO Y CORRECTIVO DE LA INFRAESTRUCTURA DE LA COMISARIA MACUSANI"
Denominación de la Contratación	SERVICIO DE MANTENIMIENTO PREVENTIVO Y CORRECTIVO DE LA COMISARIA PNP MACUSANI

1. **DENOMINACION DE LA CONTRATACION**  
Servicio de mantenimiento preventivo y correctivo de la comisaria PNP MACUSANI

2. **FINALIDAD PÚBLICA**  
La presente contratación del servicio permitirá que la Comisaria PNP MACUSANI cuente con instalaciones apropiadas para el cumplimiento de sus funciones del personal policial que se encuentra dentro o fuera de las instalaciones policiales.

3. **OBJETIVO DE LA CONTRATACION**  
Efectuar la contratación con una persona natural o jurídica, para la ejecución del servicio de mantenimiento correctivo de la comisaria PNP MACUSANI.

4. **ALCANCES Y DESCRIPCION DEL SERVICIO**  
El Proveedor deberá realizar el mantenimiento correctivo de la comisaria PNP Macusani, teniendo en cuenta la ejecución de los siguientes trabajos:

4.1. **ACTIVIDADES A EJECUTAR**

El servicio materia del presente proceso es a TODO COSTO, para ello el contratista programará y ejecutará actividades conforme:

- FICHA TECNICA DE ACTIVIDAD (Adjunto) mantenimiento preventivo y correctivo.

4.2. **RECURSOS PROVISTOS POR EL PROVEEDOR**

El Proveedor deberá contar con las herramientas y equipos adecuados para la ejecución del servicio, así mismo deberá de cumplir con dar al personal a su cargo la Indumentaria y equipos de protección personal (EPP) de seguridad de acuerdo con el tipo de actividad que realice y también deberá de contar con su seguro complementario de trabajo de riesgo (SCTR).

4.3. **RECURSOS Y FACILIDADES A SER PROVISTAS POR LA ENTIDAD**

- 4.3.1. Facilidades de acceso a las áreas a intervenir.  
4.3.2. Facilidades de ambiente para almacenaje de herramientas y materiales.  
4.3.3. Facilidades de lugar para acopio de residuos o elementos desmontados.  
4.3.4. Supervisión del servicio por parte de Infraestructura de la X-MACREPOL PUNO.

4.4. **IMPACTO AMBIENTAL**

El Proveedor deberá utilizar todas las medidas de precaución para el manejo

  
SA - 31809173  
Wilber J. PACCO GALLO  
S2.PNP

adecuado de aquellos materiales contaminantes que pudiesen afectar el área de trabajo, con la finalidad de no causar un impacto ambiental negativo. El Proveedor deberá evitar contaminar el área de trabajo con material obtenido de reparaciones o resanes o eliminación de desmonte o similares; su transporte y almacenamiento debe estar acorde a la preservación ambiental.

#### 5. REQUISITOS Y RECURSOS DEL PROVEEDOR

- Contar con el registro único del contribuyente (RUC) vigente y habido.
- Contar con inscripción vigente en el Registro Nacional de Proveedores (RNP) de corresponder.
- No estar suspendido para contratar con el Estado.
- No tener impedimento para participar en las contrataciones con el estado.
- No estar en el registro de proveedores inhabilitados para contratar con el estado.

#### 5.1. ALCANCES Y DESCRIPCION DEL SERVICIO

##### Del proveedor

Para la ejecución del servicio deberá de disponer de la Ficha Técnica de Evaluación sobre el mantenimiento (memoria descriptiva, metrados, etc.), quedando entendido que cualquier detalle que figure únicamente en la Ficha Técnica de mantenimiento será válido.

El ejecutor del mantenimiento preventivo y correctivo de la comisaria PNP Macusani, se limitará únicamente a realizar los trabajos determinados en la Ficha Técnica.

- Deberá presentar Plan de trabajo y cronograma a realizar debidamente firmado por un Ingeniero Civil (a la suscripción del contrato).
- Presupuesto detallado por partidas (Ítem, descripción de partidas, unidad, metrado, precio unitario, parcial, sub total, total en soles) (a la suscripción de del contrato).
- Análisis de precios unitarios por partidas a la suscripción del contrato.

#### 5.2. REQUISITOS DEL PERSONAL PROPUESTO

##### Personal mínimo requerido

- Un (01) Ingeniero Civil.
- Experiencia en Mantenimiento Preventivos y Correctivos, las cuales debe sustentar con contratos, Certificados y/o Constancias de Trabajo que acredite la experiencia solicitada.

##### Personal complementario

Complementariamente al personal clave, el contratista dentro de su organización, independientemente de la cantidad total de recursos (mano de obra calificada, materiales, equipos y herramientas) que considere necesario de acuerdo a las necesidades de los trabajos, deberá contar con técnicos calificados en número suficiente para poder ejecutar los trabajos dentro de las fechas programadas y en las condiciones especiales de los horarios de

WILBER J. PACCO CALLO  
S2.PNP



ejecución de los mismos. Este personal no es sujeto de evaluación.

## 6. LUGAR Y PLAZO DE PRESTACIÓN DEL SERVICIO

### 6.1 Lugar

Av. Copacabana S/N, Macusani.

### 6.2 Plazo

El servicio de mantenimiento preventivo y correctivo de la comisaria PNP MACUSANI perteneciente a la X-MACREPOL PUNO, se ejecutará en un plazo máximo de 15 (quince) días calendario.

Este plazo se contabilizará a partir del día siguiente de la firma del contrato o desde el día siguiente de la notificación de la Orden de Servicio.

- Otras obligaciones del proveedor
- El Proveedor garantizará la prestación del servicio efectuado por un tiempo mínimo de Un (01) año.
- El proveedor no podrá subcontratar a terceros.
- El Proveedor coordinará con el Especialista de Ingeniería Civil, jefe del área de infraestructura de la X-MACREPOL PUNO y el jefe de la comisaria PNP Macusani perteneciente a la X-MACREPOL PUNO.

El postor deberá adjuntar el diagrama de GANTT de la ejecución según partidas.

## 7. DOCUMENTOS PARA SUSCRIPCION DE CONTRATO

- Diagrama de GANTT para la ejecución del mantenimiento original.
- Vigencia poder del representante legal en caso de corresponder.
- Documento Nacional de Identidad (DNI) en caso ser persona natural.
- Código de Cuenta Interbancaria (CCI).

## 8. RECEPCION Y CONFORMIDAD DEL SERVICIO

La recepción y el acta de conformidad del servicio serán otorgadas por el jefe de la Comisaria PNP Macusani perteneciente a la X-MACREPOL PUNO

La conformidad de la prestación debe ser otorgada en un plazo no mayor de SIETE (07) días calendario, de la prestación del servicio.

## 9. FORMA Y PLAZO DE PAGO

Se realizará el PAGO UNICO al proveedor, posterior a la conformidad emitida por el área usuaria.

La entidad tramitará el pago en un plazo que no excederá de los DIEZ (10) días calendario siguientes, luego de otorgada la conformidad del servicio siempre que se verifiquen las condiciones establecidas en el contrato y/o orden de servicio.

## 10. PENALIDADES APLICABLES

Se procederá a ejecutar conforme a los Art. 161° y 162° del Reglamento de la Ley N° 30225, Ley de Contrataciones del Estado. En caso de retraso injustificado por parte del contratista en la ejecución de las prestaciones objeto del contrato, la Entidad le aplica automáticamente una penalidad por mora por cada día de atraso según el siguiente detalle:

SA - 31809173  
Wilber J. PACCO CALLO  
S2.PNP



$$PENALIDAD DIARIA = \frac{0.10 \times MONTO}{F \times PLAZO EN DIAS}$$

Donde F tendrá los siguientes valores:

- a) Para plazos menores o iguales a sesenta (60) días, para bienes, servicios en general, consultorías y ejecución de obras:  $F = 0.40$ .
- b) Para plazos mayores a sesenta (60) días:
  - b.1) Para bienes, servicios en general y consultorías:  $F = 0.25$ .
  - b.2) Para obras:  $F = 0.15$ .

  
SA - 31809173  
WILBER J. PACCO CALLO  
S2.PNP

**11. CONFIDENCIALIDAD**

El contratista y su personal, deberá guardar confidencialidad y reserva absoluta en el manejo de información a la que se tenga acceso y que se encuentre relacionada con la prestación, quedando prohibido revelar dicha información a terceros. En tal sentido, el contratista deberá dar cumplimiento a todas las políticas y estándares definidos por la entidad en materia de seguridad de la información. Dicha obligación comprende la información que se entrega, así como la que se genera durante la ejecución de las prestaciones. Dicha información puede consistir en mapas, dibujos, fotografías, mosaicos, planos, informes, recomendaciones, cálculos, documentos e información compilados o recibidos por el contratista.

**12. ANTICORRUPCION**

EL CONTRATISTA no debe ofrecer, negociar o efectuar, cualquier pago, objeto de valor o cualquier dádiva en general, o cualquier beneficio o incentivo ilegal en relación al contrato, que puede constituir un incumplimiento a la ley, tales como robo, fraude, cohecho o tráfico de influencias, directa e indirectamente, o a través de socios, integrantes de los órganos administración, apoderados, representantes legales, funcionarios, asesores o personas vinculadas, en concordancia con lo establecido en el artículo 11° de la Ley de contrataciones de Estado- Ley N° 30225, al numeral 7.1 de artículo 7° de su Reglamento de la Ley de contrataciones del Estado aprobada mediante D.S. N° 344-2018.

Asimismo, EL CONTRATISTA se obliga a conducirse en todo momento, durante la ejecución del contrato, con honestidad, probidad, veracidad e integridad y de no cometer actos ilegales o de corrupción, directa o indirectamente o a través de sus socios, accionistas, participantes, integrantes de los órganos de administración, apoderados, representantes legales, funcionarios, asesores y personas vinculadas, en virtud a lo establecido en los artículos antes citados de la Ley de Contrataciones del Estado y su Reglamento.

Asimismo, EL CONTRATISTA se compromete a comunicar a las autoridades competentes, de manera directa y oportuna, cualquier acto o conducta ilícita o corrupta de la que tuviere conocimiento; así también en adoptar medidas técnicas, organizacionales y/o de personal apropiadas para evitar los referidos actos o prácticas.

**13. NOTIFICACION ELECTRONICA**

Constituye forma válida de notificación, la que efectué la Entidad a través del correo electrónico (domicilio virtual) consignado por el contratista en su cotización y ratificado en la orden de compra o de servicio. Para dichos efectos, el contratista declara y asume dicho domicilio como su ubicación habitual en la red de Internet, autorizando a la Entidad a utilizar esta modalidad de notificación oficial. La

suscripción de la cotización por parte del contratista implica su "autorización expresa" para el uso de esta modalidad de notificación.

La notificación dirigida a la dirección de correo electrónico señalada por el contratista, se entiende válidamente efectuada cuando la Entidad reciba respuesta de recepción de la dirección electrónica indicada por el contratista. Dicha notificación surte efectos el día en que conste haber sido recibida.

Si la Entidad no recibe respuesta en un plazo máximo de dos (02) días hábiles contados desde el día siguiente de efectuado el acto notificación por correo electrónico, procede a notificar en forma física al contratista en su domicilio, teniendo en cuenta lo dispuesto en el artículo 21 del Decreto Supremo N° 0042019-JUS que aprueba el Texto Único Ordenado de la Ley N° 27444, Ley del Procedimiento Administrativo General.

El contratista es responsable de mantener oportunamente los medios de recepción de notificación, debiendo comunicar a la Dirección de Administración, la Unidad de Administración o la que haga sus veces en las UE de la PNP cualquier cambio de domicilio o dirección, con una anticipación no menor a quince (15) días calendario.

  
SA - 1173  
Wilber J. PACCO CALLO  
S2.PNP



### TERMINOS DE REFERENCIA (TDR)

Área Usuaria	COMISARIA PNP MACUSANI
Actividad	"MANTENIMIENTO CORRECTIVO DE LA INFRAESTRUCTURA DE LA COMISARIA MACUSANI"
Meta Presupuestaria	0016 "MANTENIMIENTO CORRECTIVO DE LAS INSTALACIONES ELÉCTRICAS DE LA COMISARIA MACUSANI"
Denominación de la Contratación	SERVICIO DE MANTENIMIENTO CORRECTIVO DE LA COMISARIA PNP MACUSANI

**1. DENOMINACION DE LA CONTRATACION**

Servicio de mantenimiento correctivo de la comisaria PNP MACUSANI

**2. FINALIDAD PÚBLICA**

La presente contratación del servicio permitirá que la Comisaria PNP MACUSANI cuente con instalaciones apropiadas para el cumplimiento de sus funciones del personal policial que se encuentra dentro o fuera de las instalaciones policiales.

**3. OBJETIVO DE LA CONTRATACION**

Efectuar la contratación con una persona natural o jurídica, para la ejecución del servicio de mantenimiento correctivo de la comisaria PNP MACUSANI.

**4. ALCANCES Y DESCRIPCION DEL SERVICIO**

El Proveedor deberá realizar el mantenimiento correctivo de la comisaria PNP Macusani, teniendo en cuenta la ejecución de los siguientes trabajos:

**4.1. ACTIVIDADES A EJECUTAR**

El servicio materia del presente proceso es a TODO COSTO, para ello el contratista programará y ejecutará actividades conforme:

➤ FICHA TECNICA DE ACTIVIDAD (Adjunto) mantenimiento correctivo.

**4.2. RECURSOS PROVISTOS POR EL PROVEEDOR**

El Proveedor deberá contar con las herramientas y equipos adecuados para la ejecución del servicio, así mismo deberá de cumplir con dar al personal a su cargo la Indumentaria y equipos de protección personal (EPP) de seguridad de acuerdo con el tipo de actividad que realice y también deberá de contar con su seguro complementario de trabajo de riesgo (SCTR).

**4.3. RECURSOS Y FACILIDADES A SER PROVISTAS POR LA ENTIDAD**

- 4.3.1. Facilidades de acceso a las áreas a intervenir.
- 4.3.2. Facilidades de ambiente para almacenaje de herramientas y materiales.
- 4.3.3. Facilidades de lugar para acopio de residuos o elementos desmontados.
- 4.3.4. Supervisión del servicio por parte de Infraestructura de la X-MACREPOL PUNO.

**4.4. IMPACTO AMBIENTAL**

El Proveedor deberá utilizar todas las medidas de precaución para el manejo adecuado de aquellos materiales contaminantes que pudiesen afectar el área



de trabajo, con la finalidad de no causar un impacto ambiental negativo. El Proveedor deberá evitar contaminar el área de trabajo con material obtenido de reparaciones o resanes o eliminación de desmonte o similares; su transporte y almacenamiento debe estar acorde a la preservación ambiental.

#### **5. REQUISITOS Y RECURSOS DEL PROVEEDOR**

- Contar con el registro único del contribuyente (RUC) vigente y habido.
- Contar con inscripción vigente en el Registro Nacional de Proveedores (RNP) de corresponder.
- No estar suspendido para contratar con el Estado.
- No tener impedimento para participar en las contrataciones con el estado.
- No estar en el registro de proveedores inhabilitados para contratar con el estado.

#### **5.1. ALCANCES Y DESCRIPCION DEL SERVICIO**

##### **Del proveedor**

Para la ejecución del servicio deberá de disponer de la Ficha Técnica de Evaluación sobre el mantenimiento (memoria descriptiva, metrados, etc.), quedando entendido que cualquier detalle que figure únicamente en la Ficha Técnica de mantenimiento será válido.

El ejecutor del mantenimiento correctivo de la comisaria PNP Macusani, se limitará únicamente a realizar los trabajos determinados en la Ficha Técnica.

- Deberá presentar Plan de trabajo y cronograma a realizar debidamente firmado por un Ingeniero Mecánico Electricista - Eléctrico (a la suscripción del contrato).
- Presupuesto detallado por partidas (Ítem, descripción de partidas, unidad, metrado, precio unitario, parcial, sub total, total en soles) (a la suscripción de del contrato).
- Análisis de precios unitarios por partidas a la suscripción del contrato.

#### **5.2. REQUISITOS DEL PERSONAL PROPUESTO**

##### **Personal mínimo requerido**

- Un (01) Ingeniero Mecánico Electricista y/o Ingeniero Electricista.
- Experiencia en Instalaciones Eléctricas, las cuales debe sustentar con contratos, Certificados y/o Constancias de Trabajo que acredita la experiencia solicitada.

##### **Personal complementario**

Complementariamente al personal clave, el contratista dentro de su organización, independientemente de la cantidad total de recursos (mano de obra calificada, materiales, equipos y herramientas) que considere necesario de acuerdo a las necesidades de los trabajos, deberá contar con técnicos calificados en número suficiente para poder ejecutar los trabajos dentro de las fechas programadas y en las condiciones especiales de los horarios de

ejecución de los mismos. Este personal no es sujeto de evaluación.

## **6. LUGAR Y PLAZO DE PRESTACIÓN DEL SERVICIO**

### **6.1 Lugar**

Av. Copacabana S/N, Macusani.

### **6.2 Plazo**

El servicio de mantenimiento correctivo de la comisaria PNP MACUSANI perteneciente a la X-MACREPOL PUNO, se ejecutará en un plazo máximo de 15 (quince) días calendario.

Este plazo se contabilizará a partir del día siguiente de la firma del contrato o desde el día siguiente de la notificación de la Orden de Servicio.

- Otras obligaciones del proveedor
- El Proveedor garantizará la prestación del servicio efectuado por un tiempo mínimo de Un (01) año.
- El proveedor no podrá subcontratar a terceros.
- El Proveedor coordinará con el Especialista del Área Eléctrico, jefe del área de infraestructura de la X-MACREPOL PUNO y el jefe de la comisaria PNP Macusani perteneciente a la X-MACREPOL PUNO.

**El postor deberá adjuntar el diagrama de GANTT de la ejecución según partidas.**

## **7. DOCUMENTOS PARA SUSCRIPCION DE CONTRATO**

- Diagrama de GANTT para la ejecución del mantenimiento original.
- Vigencia poder del representante legal en caso de corresponder.
- Documento Nacional de Identidad (DNI) en caso ser persona natural.
- Código de Cuenta Interbancaria (CCI).

## **8. RECEPCION Y CONFORMIDAD DEL SERVICIO**

La recepción y el acta de conformidad del servicio serán otorgadas por el jefe de la Comisaria PNP Macusani perteneciente a la X-MACREPOL PUNO

La conformidad de la prestación debe ser otorgada en un plazo no mayor de SIETE (07) días calendario, de la prestación del servicio.

## **9. FORMA Y PLAZO DE PAGO**

Se realizará el PAGO UNICO al proveedor, posterior a la conformidad emitida por el área usuaria.

La entidad tramitará el pago en un plazo que no excederá de los DIEZ (10) días calendario siguientes, luego de otorgada la conformidad del servicio siempre que se verifiquen las condiciones establecidas en el contrato y/o orden de servicio.

## **10. PENALIDADES APLICABLES**

Se procederá a ejecutar conforme a los Art. 161° y 162° del Reglamento de la Ley N° 30225, Ley de Contrataciones del Estado. En caso de retraso injustificado por parte del contratista en la ejecución de las prestaciones objeto del contrato, la Entidad le aplica automáticamente una penalidad por mora por cada día de atraso según el siguiente detalle:



ejecución de los mismos. Este personal no es sujeto de evaluación.

## **6. LUGAR Y PLAZO DE PRESTACIÓN DEL SERVICIO**

### **6.1 Lugar**

Av. Copacabana S/N, Macusani.

### **6.2 Plazo**

El servicio de mantenimiento correctivo de la comisaria PNP MACUSANI perteneciente a la X-MACREPOL PUNO, se ejecutará en un plazo máximo de 15 (quince) días calendario.

Este plazo se contabilizará a partir del día siguiente de la firma del contrato o desde el día siguiente de la notificación de la Orden de Servicio.

- Otras obligaciones del proveedor
- El Proveedor garantizará la prestación del servicio efectuado por un tiempo mínimo de Un (01) año.
- El proveedor no podrá subcontratar a terceros.
- El Proveedor coordinará con el Especialista del Área Eléctrico, jefe del área de infraestructura de la X-MACREPOL PUNO y el jefe de la comisaria PNP Macusani perteneciente a la X-MACREPOL PUNO.

**El postor deberá adjuntar el diagrama de GANTT de la ejecución según partidas.**

## **7. DOCUMENTOS PARA SUSCRIPCION DE CONTRATO**

- Diagrama de GANTT para la ejecución del mantenimiento original.
- Vigencia poder del representante legal en caso de corresponder.
- Documento Nacional de Identidad (DNI) en caso ser persona natural.
- Código de Cuenta Interbancaria (CCI).

## **8. RECEPCION Y CONFORMIDAD DEL SERVICIO**

La recepción y el acta de conformidad del servicio serán otorgadas por el jefe de la Comisaria PNP Macusani perteneciente a la X-MACREPOL PUNO

La conformidad de la prestación debe ser otorgada en un plazo no mayor de SIETE (07) días calendario, de la prestación del servicio.

## **9. FORMA Y PLAZO DE PAGO**

Se realizará el PAGO UNICO al proveedor, posterior a la conformidad emitida por el área usuaria.

La entidad tramitará el pago en un plazo que no excederá de los DIEZ (10) días calendario siguientes, luego de otorgada la conformidad del servicio siempre que se verifiquen las condiciones establecidas en el contrato y/o orden de servicio.

## **10. PENALIDADES APLICABLES**

Se procederá a ejecutar conforme a los Art. 161° y 162° del Reglamento de la Ley N° 30225, Ley de Contrataciones del Estado. En caso de retraso injustificado por parte del contratista en la ejecución de las prestaciones objeto del contrato, la Entidad le aplica automáticamente una penalidad por mora por cada día de atraso según el siguiente detalle:



suscripción de la cotización por parte del contratista implica su "autorización expresa" para el uso de esta modalidad de notificación.

La notificación dirigida a la dirección de correo electrónico señalada por el contratista, se entiende válidamente efectuada cuando la Entidad reciba respuesta de recepción de la dirección electrónica indicada por el contratista. Dicha notificación surte efectos el día en que conste haber sido recibida.

Si la Entidad no recibe respuesta en un plazo máximo de dos (02) días hábiles contados desde el día siguiente de efectuado el acto notificación por correo electrónico, procede a notificar en forma física al contratista en su domicilio, teniendo en cuenta lo dispuesto en el artículo 21 del Decreto Supremo N° 0042019-JUS que aprueba el Texto Único Ordenado de la Ley N° 27444, Ley del Procedimiento Administrativo General.

El contratista es responsable de mantener oportunamente los medios de recepción de notificación, debiendo comunicar a la Dirección de Administración, la Unidad de Administración o la que haga sus veces en las UE de la PNP cualquier cambio de domicilio o dirección, con una anticipación no menor a quince (15) días calendario.

**Importante**

*Para determinar que los postores cuentan con las capacidades necesarias para ejecutar el contrato, el órgano encargado de las contrataciones o el comité de selección, según corresponda, incorpora los requisitos de calificación previstos por el área usuaria en el requerimiento, no pudiendo incluirse requisitos adicionales, ni distintos a los siguientes:*

**3.2. REQUISITOS DE CALIFICACIÓN**

**ITEM I II**

**Se encuentra en la paginas 29 al 31**

#### CAPÍTULO IV FACTORES DE EVALUACIÓN

La evaluación se realiza sobre la base de cien (100) puntos.

Para determinar la oferta con el mejor puntaje y el orden de prelación de las ofertas, se considera lo siguiente:

FACTOR DE EVALUACIÓN	PUNTAJE / METODOLOGÍA PARA SU ASIGNACIÓN
<b>A. PRECIO</b>	
<u>Evaluación:</u>  Se evaluará considerando el precio ofertado por el postor.  <u>Acreditación:</u>  Se acreditará mediante el documento que contiene el precio de la oferta ( <b>Anexo N° 6</b> ).	La evaluación consistirá en otorgar el máximo puntaje a la oferta de precio más bajo y otorgar a las demás ofertas puntajes inversamente proporcionales a sus respectivos precios, según la siguiente fórmula:  $P_i = \frac{O_m \times PMP}{O_i}$ <i>i</i> = Oferta <i>P<sub>i</sub></i> = Puntaje de la oferta a evaluar <i>O<sub>i</sub></i> =Precio <i>i</i> <i>O<sub>m</sub></i> = Precio de la oferta más baja <i>PMP</i> =Puntaje máximo del precio  <p style="text-align: right;"><b>90 puntos</b></p>
<b>PUNTAJE TOTAL</b>	<b>90 puntos<sup>13</sup></b>

OTROS FACTORES DE EVALUACIÓN	[ 10] puntos
<b>G. SISTEMA DE GESTIÓN DE LA CALIDAD</b>	
<u>Evaluación:</u>  Se evaluará que el postor cuente con un sistema de gestión de la calidad certificado <sup>14</sup> acorde con ISO 9001:201515 o Norma Técnica Peruana equivalente (NTP-ISO 9001:2015), cuyo alcance o campo de aplicación del certificado considere [Acondicionamiento, ampliación, creación, construcción, creación, demolición, edificación, ejecución, habilitación, infraestructura, instalación, instalación, mantenimiento, mejoramiento, montaje, operación, reacondicionamiento, reconstrucción, recuperación, refacción, reforzamiento, rehabilitación, remodelación, renovación, reparación, servicio, sustitución de: Obras de edificación u obras civiles].  <u>Acreditación:</u>	<p style="text-align: center;"><b>(Máximo 5 puntos)</b></p> Presenta Certificado ISO 9001 <p style="text-align: right;"><b>[5] puntos</b></p> No presenta Certificado ISO 9001 <p style="text-align: right;"><b>0 puntos</b></p>

<sup>13</sup> Es la suma de los puntajes de todos los factores de evaluación.

<sup>14</sup> La Certificación implica que un organismo de certificación independiente garantiza la conformidad de los productos/ servicios/procesos o sistemas de una organización, frente a los requisitos de una norma establecida.

<sup>15</sup> Entre las certificaciones más difundidas mundialmente, y que es aplicable a todas las organizaciones independientemente de su actividad o sector, referidas a la implementación de un sistema de gestión de la calidad, se encuentra la correspondiente a la norma internacional ISO 9001, propuesto por la Organización Internacional para la Estandarización (ISO). La certificación de la norma ISO 9001 confirma que una organización ha demostrado mediante una evaluación (Auditoría de Tercera Parte) la implementación de un Sistema de Gestión de la Calidad, y con ello su capacidad para proporcionar regularmente productos o servicios que satisfagan los requisitos de esa Norma Internacional, del cliente y los legales y reglamentarios aplicables, así como su compromiso por aumentar la satisfacción del cliente a través de la aplicación eficaz y mejora continua del sistema.



OTROS FACTORES DE EVALUACIÓN	[ 10] puntos
<p>Mediante la presentación de copia simple de certificado oficial emitido por un Organismo de Certificación acreditado para dicho Sistema de Gestión, ya sea ante el INACAL (antes INDECOPI) u otro organismo acreditador que cuente con reconocimiento internacional<sup>16</sup>. El referido certificado debe estar a nombre del postor<sup>17</sup> y corresponder a la sede, filial u oficina a cargo de la prestación<sup>18</sup>, y estar vigente<sup>19</sup> a la fecha de presentación de ofertas.</p> <p>En caso que el postor se presente en consorcio, cada uno de sus integrantes, debe acreditar que cuenta con la certificación para obtener el puntaje.</p>	
<b>H. SOSTENIBILIDAD AMBIENTAL Y SOCIAL</b>	
<p><u>Evaluación:</u></p> <p>Se evaluará que el postor cuente con una (1) práctica de sostenibilidad ambiental o social</p> <p>En caso que el postor se presente en consorcio, cada uno de sus integrantes, debe acreditar alguna de las prácticas de sostenibilidad ambiental o social para obtener el puntaje.</p> <div data-bbox="300 887 1042 1099" style="border: 1px solid black; padding: 5px;"> <p><b>Importante para la Entidad</b></p> <p><i>En caso el órgano encargado de las contrataciones o el comité de selección, según corresponda, opte por incluir el factor de sostenibilidad ambiental y social, debe incluirse obligatoriamente todas las opciones de prácticas previstas para el factor.</i></p> </div> <p><i>Esta nota deberá ser eliminada una vez culminada la elaboración de las bases</i></p>	<p><b>(Máximo 3 puntos)</b></p> <p>Acredita una (1) de las prácticas de sostenibilidad <b>[03] puntos</b></p> <p>No acredita ninguna práctica en sostenibilidad <b>0 puntos</b></p>
<p><b>H.1 Práctica:</b></p> <p>Certificación del sistema de gestión de la seguridad y salud en el trabajo</p> <p><b>Acreditación:</b></p> <p>Copia simple del certificado que acredita que se ha implementado un sistema de gestión de seguridad y salud en el trabajo acorde con la norma OHSAS 18001:2007 20 o norma que la sustituya (ISO 45001:2018), o con la Norma Técnica Peruana equivalente (NTP-ISO 45001:2018), cuyo alcance o campo de aplicación considere [Acondicionamiento, ampliación, creación, construcción, creación, demolición, edificación, ejecución, habilitación, infraestructura, instalación, instalación, mantenimiento, mejoramiento, montaje, operación, reacondicionamiento, reconstrucción, recuperación, refacción, reforzamiento, rehabilitación, remodelación, renovación, reparación, servicio, sustitución de: Obras de edificación u obras civiles (almacén, auditorio, plazas, centro de abastos, centro judicial, centro penitenciario, estadio, infraestructura educativa, infraestructura hospitalaria, infraestructura deportiva, oficina, penitenciaria, plaza, taller, teatro, universidad) 21</p> <p>El certificado debe haber sido emitido por un Organismo de Certificación acreditado para dicho sistema</p>	

<sup>16</sup> Sea firmante del Acuerdo de Reconocimiento Mutuo de ILAC (International Accreditation Cooperation) o del IAAC (Inter American Accreditation Cooperation).

<sup>17</sup> En caso que el postor se presente en consorcio, para obtener el puntaje respectivo, todos sus integrantes deben acreditar que cuentan con las certificaciones vigentes con el alcance requerido, siempre que, de acuerdo con la promesa de consorcio, se hubieran comprometido a ejecutar obligaciones vinculadas directamente al objeto de la convocatoria.

<sup>18</sup> En el certificado debe estar consignada la dirección exacta de la sede, filial u oficina a cargo de la prestación.

<sup>19</sup> Se refiere al periodo de vigencia que señala el certificado presentado.

<sup>20</sup> En marzo de 2018 se aprobó la norma ISO 45001:2018 que reemplaza la norma OHSAS 18001:2007. Cabe precisar que el periodo de migración durará tres años, por lo que el certificado en OHSAS 18001 tendrá vigencia hasta marzo de 2021.

<sup>21</sup> El postor en su oferta podrá acompañar el certificado con documentación complementaria emitida por la misma Entidad certificadora para precisar el alcance de su certificación; la cual debe corresponder a la sede que efectuará la prestación.

OTROS FACTORES DE EVALUACIÓN	[ 10] puntos
<p>de gestión, ya sea ante el INACAL (antes INDECOPI) u otro organismo acreditador que cuente con reconocimiento internacional.<sup>22</sup></p> <p>El referido certificado debe corresponder a la sede, filial u oficina a cargo de la prestación<sup>23</sup>, y estar vigente<sup>24</sup> a la fecha de presentación de ofertas.</p>	
<p><b>H.2</b> <u>Práctica:</u></p> <p>Certificación del sistema de gestión de la responsabilidad social</p> <p><u>Acreditación:</u></p> <p>Copia simple del certificado que acredita que se ha implementado un sistema de gestión de la responsabilidad social acorde con el estándar SA 8000:2014<sup>25</sup>.</p> <p>El certificado debe haber sido emitido por un Organismo de Certificación acreditado ante el “Social Accountability Accreditation Services” (SAAS).</p> <p>El referido certificado debe corresponder a la sede, filial u oficina a cargo de la prestación<sup>26</sup>, y estar vigente<sup>27</sup> a la fecha de presentación de ofertas.</p>	
<p><b>H.3</b> <u>Práctica:</u></p> <p>Certificación del sistema de gestión ambiental.</p> <p><u>Acreditación:</u></p> <p>Copia simple del certificado que acredita que se ha implementado un sistema de gestión ambiental acorde con la norma ISO 14001:2015, o con la Norma Técnica Peruana equivalente (NTP-ISO 14001:2015), cuyo alcance o campo de aplicación considere Acondicionamiento, ampliación, creación, construcción, creación, demolición, edificación, ejecución, habilitación, infraestructura, instalación, instalación, mantenimiento, mejoramiento, montaje, operación, reacondicionamiento, reconstrucción, recuperación, refacción, reforzamiento, rehabilitación, remodelación, renovación, reparación, servicio, sustitución de: Obras de edificación u obras civiles (almacén, auditorio, plazas, centro de abastos, centro judicial, centro penitenciario, estadio, infraestructura educativa, infraestructura hospitalaria, infraestructura deportiva, oficina, penitenciaria, plaza, taller, teatro, universidad)..</p> <p>El certificado debe haber sido emitido por un Organismo de Certificación acreditado para dicho sistema de gestión, ya sea ante el INACAL (antes INDECOPI) u otro organismo acreditador que cuente con reconocimiento internacional<sup>28</sup>.</p> <p>El referido certificado debe corresponder a la sede, filial u oficina a cargo de la prestación<sup>29</sup>, y estar vigente<sup>30</sup> a la fecha de presentación de ofertas.</p>	

<sup>22</sup> Sea firmante/signatario del Acuerdo de Reconocimiento Mutuo (MLA) del International Accreditation Forum-IAF (<http://www.iaf.nu>) o del InterAmerican Accreditation Cooperation-IAAC (<http://www.iaac.org.mx>) o del European co-operation for Accreditation-EA (<http://www.european-accreditation.org/>) o del Pacific Accreditation Cooperation-PAC (<http://www.apec-pac.org/>).

<sup>23</sup> En el certificado debe estar consignada la dirección exacta de la sede, filial u oficina a cargo de la prestación.

<sup>24</sup> Se refiere al periodo de vigencia que señala el certificado presentado.

<sup>25</sup> Entre las certificaciones voluntarias más difundidas mundialmente, referidas al desempeño social en aspectos de la responsabilidad social en los lugares de trabajo, se encuentra la correspondiente al estándar SA 8000, propuesto por la Social Accountability International (SAI). La certificación bajo este estándar refiere que una organización ha demostrado mediante una evaluación (Auditoría de Tercera Parte) que cumple con sus requisitos en los siguientes aspectos: Trabajo infantil, trabajo forzoso o bajo coacción, salud y seguridad, libertad de asociación y derecho a la negociación colectiva, discriminación, prácticas disciplinarias, horas de trabajo y remuneración.

<sup>26</sup> En el certificado debe estar consignada la dirección exacta de la sede, filial u oficina a cargo de la prestación.

<sup>27</sup> Se refiere al periodo de vigencia que señala el certificado presentado.

<sup>28</sup> Sea firmante/signatario del Acuerdo de Reconocimiento Mutuo (MLA) del International Accreditation Forum-IAF (<http://www.iaf.nu>) o del InterAmerican Accreditation Cooperation-IAAC (<http://www.iaac.org.mx>) o del European co-operation for Accreditation-EA (<http://www.european-accreditation.org/>) o del Pacific Accreditation Cooperation-PAC (<http://www.apec-pac.org/>).

<sup>29</sup> En el certificado debe estar consignada la dirección exacta de la sede, filial u oficina a cargo de la prestación.

OTROS FACTORES DE EVALUACIÓN	[ 10] puntos
<p><b>H.4 Práctica:</b></p> <p>Responsabilidad hídrica</p> <p><u>Acreditación:</u></p> <p>Copia simple del Certificado Azul emitido por la Autoridad Nacional del Agua que lo reconoce como empresa hídricamente responsable del “Programa Huella Hídrica” (<a href="http://www.ana.gob.pe/certificado_azul">http://www.ana.gob.pe/certificado_azul</a>).</p>	
<p><b>H.5 Práctica:</b></p> <p>Certificación del sistema de gestión de la energía</p> <p><u>Acreditación:</u></p> <p>Copia simple del certificado que acredita que se ha implementado un SGE acorde con la norma ISO 50001:2018 o con la Norma Técnica Peruana equivalente (NTP ISO 50001) o norma que la sustituya, cuyo alcance o campo de aplicación considere [Acondicionamiento, ampliación, creación, construcción, creación, demolición, edificación, ejecución, habilitación, infraestructura, instalación, instalación, mantenimiento, mejoramiento, montaje, operación, reacondicionamiento, reconstrucción, recuperación, refacción, reforzamiento, rehabilitación, remodelación, renovación, reparación, servicio, sustitución de: Obras de edificación u obras civiles (almacén, auditorio, plazas, centro de abastos, centro judicial, centro penitenciario, estadio, infraestructura educativa, infraestructura hospitalaria, infraestructura deportiva, oficina, penitenciaria, plaza, taller, teatro, universidad).</p> <p>El certificado debe haber sido emitido por un Organismo de Certificación acreditado para dicho sistema de gestión, ya sea ante el INACAL (antes INDECOPI) u otro organismo acreditador que cuente con reconocimiento internacional.<sup>31</sup></p> <p>El referido certificado debe corresponder a la sede, filial u oficina a cargo de la prestación<sup>32</sup>, y estar vigente<sup>33</sup> a la fecha de presentación de ofertas.</p>	
<b>I. INTEGRIDAD EN LA CONTRATACIÓN PÚBLICA</b>	
<p><u>Evaluación:</u></p> <p>Se evaluará que el postor cuente con certificación del sistema de gestión antisoborno</p> <p><u>Acreditación:</u></p> <p>Copia simple del certificado que acredita que se ha implementado un sistema de gestión antisoborno acorde con la norma ISO 37001:2016 o con la Norma Técnica Peruana equivalente (NTP-ISO 37001:2017).</p> <p>El certificado debe haber sido emitido por un Organismo de Certificación acreditado para dicho sistema de gestión, ya sea ante el INACAL (antes INDECOPI) u otro organismo acreditador que cuente con reconocimiento internacional.<sup>34</sup></p> <p>El referido certificado debe corresponder a la sede, filial u oficina a cargo de la prestación<sup>35</sup>, y estar vigente<sup>36</sup> a la fecha de presentación</p>	<p><b>(Máximo 2 puntos)</b></p> <p>Presenta Certificado ISO 37001 <b>[02] puntos</b></p> <p>No presenta Certificado ISO 37001 <b>0 puntos</b></p>

<sup>30</sup> Se refiere al periodo de vigencia que señala el certificado presentado.

<sup>31</sup> Sea firmante/signatario del Acuerdo de Reconocimiento Mutuo (MLA) del International Accreditation Forum-IAF (<http://www.iaf.nu>) o del InterAmerican Accreditation Cooperation-IAAC (<http://www.iaac.org.mx>) o del European co-operation for Accreditation-EA (<http://www.european-accreditation.org/>) o del Pacific Accreditation Cooperation-PAC (<http://www.apec-pac.org/>).

<sup>32</sup> En el certificado debe estar consignada la dirección exacta de la sede, filial u oficina a cargo de la prestación.

<sup>33</sup> Se refiere al periodo de vigencia que señala el certificado presentado.

<sup>34</sup> Sea firmante/signatario del Acuerdo de Reconocimiento Mutuo (MLA) del International Accreditation Forum-IAF (<http://www.iaf.nu>) o del InterAmerican Accreditation Cooperation-IAAC (<http://www.iaac.org.mx>) o del European co-operation for Accreditation-EA (<http://www.european-accreditation.org/>) o del Pacific Accreditation Cooperation-PAC (<http://www.apec-pac.org/>).

<sup>35</sup> En el certificado debe estar consignada la dirección exacta de la sede, filial u oficina a cargo de la prestación.



OTROS FACTORES DE EVALUACIÓN	[ 10] puntos
de ofertas.  En caso que el postor se presente en consorcio, cada uno de sus integrantes, debe acreditar que cuenta con la certificación para obtener el puntaje.	
<b>PUNTAJE TOTAL</b>	<b>100 puntos<sup>37</sup></b>

<sup>36</sup> Se refiere al periodo de vigencia que señala el certificado presentado.

<sup>37</sup> Es la suma de los puntajes de todos los factores de evaluación.

## CAPÍTULO V PROFORMA DEL CONTRATO

### Importante

*Dependiendo del objeto del contrato, de resultar indispensable, puede incluirse cláusulas adicionales o la adecuación de las propuestas en el presente documento, las que en ningún caso pueden contemplar disposiciones contrarias a la normativa vigente ni a lo señalado en este capítulo.*

Conste por el presente documento, la contratación del servicio de [CONSIGNAR LA DENOMINACIÓN DE LA CONVOCATORIA], que celebra de una parte [CONSIGNAR EL NOMBRE DE LA ENTIDAD], en adelante LA ENTIDAD, con RUC N° [.....], con domicilio legal en [.....], representada por [.....], identificado con DNI N° [.....], y de otra parte [.....], con RUC N° [.....], con domicilio legal en [.....], inscrita en la Ficha N° [.....] Asiento N° [.....] del Registro de Personas Jurídicas de la ciudad de [.....], debidamente representado por su Representante Legal, [.....], con DNI N° [.....], según poder inscrito en la Ficha N° [.....], Asiento N° [.....] del Registro de Personas Jurídicas de la ciudad de [.....], a quien en adelante se le denominará EL CONTRATISTA en los términos y condiciones siguientes:

### **CLÁUSULA PRIMERA: ANTECEDENTES**

Con fecha [.....], el órgano encargado de las contrataciones o el comité de selección, según corresponda, adjudicó la buena pro de la **ADJUDICACIÓN SIMPLIFICADA N° [CONSIGNAR NOMENCLATURA DEL PROCEDIMIENTO DE SELECCIÓN]** para la contratación de [CONSIGNAR LA DENOMINACIÓN DE LA CONVOCATORIA], a [INDICAR NOMBRE DEL GANADOR DE LA BUENA PRO], cuyos detalles e importe constan en los documentos integrantes del presente contrato.

### **CLÁUSULA SEGUNDA: OBJETO**

El presente contrato tiene por objeto [CONSIGNAR EL OBJETO DE LA CONTRATACIÓN].

### **CLÁUSULA TERCERA: MONTO CONTRACTUAL**

El monto total del presente contrato asciende a [CONSIGNAR MONEDA Y MONTO], que incluye todos los impuestos de Ley.

Este monto comprende el costo del servicio, todos los tributos, seguros, transporte, inspecciones, pruebas y, de ser el caso, los costos laborales conforme a la legislación vigente, así como cualquier otro concepto que pueda tener incidencia sobre la ejecución del servicio materia del presente contrato.

### **CLÁUSULA CUARTA: DEL PAGO<sup>38</sup>**

LA ENTIDAD se obliga a pagar la contraprestación a EL CONTRATISTA en [INDICAR MONEDA], en [INDICAR SI SE TRATA DE PAGO ÚNICO, PAGOS PARCIALES O PAGOS PERIÓDICOS], luego de la recepción formal y completa de la documentación correspondiente, según lo establecido en el artículo 171 del Reglamento de la Ley de Contrataciones del Estado.

Para tal efecto, el responsable de otorgar la conformidad de la prestación deberá hacerlo en un plazo que no excederá de los siete (7) días de producida la recepción, salvo que se requiera efectuar pruebas que permitan verificar el cumplimiento de la obligación, en cuyo caso la conformidad se emite en un plazo máximo de quince (15) días, bajo responsabilidad de dicho funcionario.

LA ENTIDAD debe efectuar el pago dentro de los diez (10) días calendario siguientes de otorgada la conformidad de los servicios, siempre que se verifiquen las condiciones establecidas en el contrato para ello, bajo responsabilidad del funcionario competente.

<sup>38</sup> En cada caso concreto, dependiendo de la naturaleza del contrato, podrá adicionarse la información que resulte pertinente a efectos de generar el pago.

En caso de retraso en el pago por parte de LA ENTIDAD, salvo que se deba a caso fortuito o fuerza mayor, EL CONTRATISTA tendrá derecho al pago de intereses legales conforme a lo establecido en el artículo 39 de la Ley de Contrataciones del Estado y en el artículo 171 de su Reglamento, los que se computan desde la oportunidad en que el pago debió efectuarse.

#### **CLÁUSULA QUINTA: DEL PLAZO DE LA EJECUCIÓN DE LA PRESTACIÓN**

El plazo de ejecución del presente contrato es de [.....], el mismo que se computa desde [CONSIGNAR SI ES DEL DÍA SIGUIENTE DEL PERFECCIONAMIENTO DEL CONTRATO, DESDE LA FECHA QUE SE ESTABLEZCA EN EL CONTRATO O DESDE LA FECHA EN QUE SE CUMPLAN LAS CONDICIONES PREVISTAS EN EL CONTRATO PARA EL INICIO DE LA EJECUCIÓN, DEBIENDO INDICAR LAS MISMAS EN ESTE ÚLTIMO CASO].

##### **Importante para la Entidad**

*De preverse en los Términos de Referencia la ejecución de actividades de instalación, implementación u otros que deban realizarse de manera previa al inicio del plazo de ejecución, se debe consignar lo siguiente:*

*“El plazo para la [CONSIGNAR LAS ACTIVIDADES PREVIAS PREVISTAS EN LOS TÉRMINOS DE REFERENCIA] es de [.....], el mismo que se computa desde [INDICAR CONDICIÓN CON LA QUE DICHAS ACTIVIDADES SE INICIAN].”*

*Incorporar a las bases o eliminar, según corresponda.*

##### **Importante para la Entidad**

*En el caso de contratación de prestaciones accesorias, se puede incluir la siguiente cláusula:*

#### **CLÁUSULA ....: PRESTACIONES ACCESORIAS<sup>39</sup>**

*“Las prestaciones accesorias tienen por objeto [CONSIGNAR EL OBJETO DE LAS PRESTACIONES ACCESORIAS].*

*El monto de las prestaciones accesorias asciende a [CONSIGNAR MONEDA Y MONTO], que incluye todos los impuestos de Ley.*

*El plazo de ejecución de las prestaciones accesorias es de [.....], el mismo que se computa desde [CONSIGNAR SI ES DEL DÍA SIGUIENTE DEL CUMPLIMIENTO DE LAS PRESTACIONES PRINCIPALES, DESDE LA FECHA QUE SE ESTABLEZCA EN EL CONTRATO O DESDE LA FECHA EN QUE SE CUMPLAN LAS CONDICIONES PREVISTAS EN EL CONTRATO PARA EL INICIO DE LA EJECUCIÓN DE LAS PRESTACIONES ACCESORIAS, DEBIENDO INDICAR LAS MISMAS EN ESTE ÚLTIMO CASO].*

*[DE SER EL CASO, INCLUIR OTROS ASPECTOS RELACIONADOS A LA EJECUCIÓN DE LAS PRESTACIONES ACCESORIAS].”*

*Incorporar a las bases o eliminar, según corresponda*

#### **CLÁUSULA SEXTA: PARTES INTEGRANTES DEL CONTRATO**

El presente contrato está conformado por las bases integradas, la oferta ganadora, así como los documentos derivados del procedimiento de selección que establezcan obligaciones para las partes.

#### **CLÁUSULA SÉTIMA: GARANTÍAS**

EL CONTRATISTA entregó al perfeccionamiento del contrato la respectiva garantía incondicional, solidaria, irrevocable, y de realización automática en el país al solo requerimiento, a favor de LA ENTIDAD, por los conceptos, montos y vigencias siguientes:

<sup>39</sup> De conformidad con la Directiva sobre prestaciones accesorias, los contratos relativos al cumplimiento de la(s) prestación(es) principal(es) y de la(s) prestación(es) accesoria(s), pueden estar contenidos en uno o dos documentos. En el supuesto que ambas prestaciones estén contenidas en un mismo documento, estas deben estar claramente diferenciadas, debiendo indicarse entre otros aspectos, el precio y plazo de cada prestación.



- De fiel cumplimiento del contrato: [CONSIGNAR EL MONTO], a través de la [INDICAR EL TIPO DE GARANTÍA PRESENTADA] N° [INDICAR NÚMERO DEL DOCUMENTO] emitida por [SEÑALAR EMPRESA QUE LA EMITE]. Monto que es equivalente al diez por ciento (10%) del monto del contrato original, la misma que debe mantenerse vigente hasta la conformidad de la recepción de la prestación.

#### Importante

*Al amparo de lo dispuesto en el numeral 149.4 del artículo 149 del Reglamento de la Ley de Contrataciones del Estado, en el caso de contratos periódicos de prestación de servicios en general, si el postor ganador de la buena pro solicita la retención del diez por ciento (10%) del monto del contrato original como garantía de fiel cumplimiento de contrato, debe consignarse lo siguiente:*

*“De fiel cumplimiento del contrato: [CONSIGNAR EL MONTO], a través de la retención que debe efectuar LA ENTIDAD, durante la primera mitad del número total de pagos a realizarse, de forma prorrateada, con cargo a ser devuelto a la finalización del mismo.”*

En el caso que corresponda, consignar lo siguiente:

- Garantía fiel cumplimiento por prestaciones accesorias: [CONSIGNAR EL MONTO], a través de la [INDICAR EL TIPO DE GARANTÍA PRESENTADA] N° [INDICAR NÚMERO DEL DOCUMENTO] emitida por [SEÑALAR EMPRESA QUE LA EMITE], la misma que debe mantenerse vigente hasta el cumplimiento total de las obligaciones garantizadas.

#### Importante

*Al amparo de lo dispuesto en el numeral 151.2 del artículo 151 del Reglamento de la Ley de Contrataciones del Estado, si el postor ganador de la buena pro solicita la retención del diez por ciento (10%) del monto del contrato de la prestación accesorio como garantía de fiel cumplimiento de prestaciones accesorias, debe consignarse lo siguiente:*

*“De fiel cumplimiento por prestaciones accesorias: [CONSIGNAR EL MONTO], a través de la retención que debe efectuar LA ENTIDAD, durante la primera mitad del número total de pagos a realizarse, de forma prorrateada, con cargo a ser devuelto a la finalización del mismo.”*

#### Importante

*De conformidad con el artículo 152 del Reglamento, no se constituirá garantía de fiel cumplimiento del contrato ni garantía de fiel cumplimiento por prestaciones accesorias, en contratos cuyos montos sean iguales o menores a doscientos mil Soles (S/ 200,000.00). Dicha excepción también aplica a los contratos derivados de procedimientos de selección por relación de ítems, cuando el monto del ítem adjudicado o la sumatoria de los montos de los ítems adjudicados no supere el monto señalado anteriormente.*

#### **CLÁUSULA OCTAVA: EJECUCIÓN DE GARANTÍAS POR FALTA DE RENOVACIÓN**

LA ENTIDAD puede solicitar la ejecución de las garantías cuando EL CONTRATISTA no las hubiere renovado antes de la fecha de su vencimiento, conforme a lo dispuesto en el literal a) del numeral 155.1 del artículo 155 del Reglamento de la Ley de Contrataciones del Estado.

#### Importante para la Entidad

*Sólo en el caso que la Entidad hubiese previsto otorgar adelanto, se debe incluir la siguiente cláusula:*

#### **CLÁUSULA NOVENA: ADELANTO DIRECTO**

*“LA ENTIDAD otorgará [CONSIGNAR NÚMERO DE ADELANTOS A OTORGARSE] adelantos directos por el [CONSIGNAR PORCENTAJE QUE NO DEBE EXCEDER DEL 30% DEL MONTO DEL CONTRATO ORIGINAL] del monto del contrato original.*

*EL CONTRATISTA debe solicitar los adelantos dentro de [CONSIGNAR EL PLAZO Y*

**OPORTUNIDAD PARA LA SOLICITUD**, adjuntando a su solicitud la garantía por adelantos mediante carta fianza o póliza de caución acompañada del comprobante de pago correspondiente. Vencido dicho plazo no procederá la solicitud.

LA ENTIDAD debe entregar el monto solicitado dentro de **[CONSIGNAR EL PLAZO]** siguientes a la presentación de la solicitud del contratista.”

*Incorporar a las bases o eliminar, según corresponda.*

#### **CLÁUSULA DÉCIMA: CONFORMIDAD DE LA PRESTACIÓN DEL SERVICIO**

La conformidad de la prestación del servicio se regula por lo dispuesto en el artículo 168 del Reglamento de la Ley de Contrataciones del Estado. La conformidad será otorgada por **[CONSIGNAR EL ÁREA O UNIDAD ORGÁNICA QUE OTORGARÁ LA CONFORMIDAD]** en el plazo máximo de **[CONSIGNAR SIETE (7) DÍAS O MÁXIMO QUINCE (15) DÍAS, EN CASO SE REQUIERA EFECTUAR PRUEBAS QUE PERMITAN VERIFICAR EL CUMPLIMIENTO DE LA OBLIGACIÓN]** días de producida la recepción.

De existir observaciones, LA ENTIDAD las comunica al CONTRATISTA, indicando claramente el sentido de estas, otorgándole un plazo para subsanar no menor de dos (2) ni mayor de ocho (8) días. Dependiendo de la complejidad o sofisticación de las subsanaciones a realizar el plazo para subsanar no puede ser menor de cinco (5) ni mayor de quince (15) días. Si pese al plazo otorgado, EL CONTRATISTA no cumpliera a cabalidad con la subsanación, LA ENTIDAD puede otorgar al CONTRATISTA periodos adicionales para las correcciones pertinentes. En este supuesto corresponde aplicar la penalidad por mora desde el vencimiento del plazo para subsanar.

Este procedimiento no resulta aplicable cuando los servicios manifiestamente no cumplan con las características y condiciones ofrecidas, en cuyo caso LA ENTIDAD no otorga la conformidad, debiendo considerarse como no ejecutada la prestación, aplicándose la penalidad que corresponda por cada día de atraso.

#### **CLÁUSULA UNDÉCIMA: DECLARACIÓN JURADA DEL CONTRATISTA**

EL CONTRATISTA declara bajo juramento que se compromete a cumplir las obligaciones derivadas del presente contrato, bajo sanción de quedar inhabilitado para contratar con el Estado en caso de incumplimiento.

#### **CLÁUSULA DUODÉCIMA: RESPONSABILIDAD POR VICIOS OCULTOS**

La conformidad del servicio por parte de LA ENTIDAD no enerva su derecho a reclamar posteriormente por defectos o vicios ocultos, conforme a lo dispuesto por los artículos 40 de la Ley de Contrataciones del Estado y 173 de su Reglamento.

El plazo máximo de responsabilidad del contratista es de **[CONSIGNAR TIEMPO EN AÑOS, NO MENOR DE UN (1) AÑO]** año(s) contado a partir de la conformidad otorgada por LA ENTIDAD.

#### **CLÁUSULA DÉCIMA TERCERA: PENALIDADES**

Si EL CONTRATISTA incurre en retraso injustificado en la ejecución de las prestaciones objeto del contrato, LA ENTIDAD le aplica automáticamente una penalidad por mora por cada día de atraso, de acuerdo a la siguiente fórmula:

$$\text{Penalidad Diaria} = \frac{0.10 \times \text{monto vigente}}{F \times \text{plazo vigente en días}}$$

Donde:

**F = 0.25 para plazos mayores a sesenta (60) días o;**

**F = 0.40 para plazos menores o iguales a sesenta (60) días.**

El retraso se justifica a través de la solicitud de ampliación de plazo debidamente aprobado. Adicionalmente, se considera justificado el retraso y en consecuencia no se aplica penalidad, cuando EL CONTRATISTA acredite, de modo objetivamente sustentado, que el mayor tiempo transcurrido no le resulta imputable. En este último caso la calificación del retraso como justificado

por parte de LA ENTIDAD no da lugar al pago de gastos generales ni costos directos de ningún tipo, conforme el numeral 162.5 del artículo 162 del Reglamento de la Ley de Contrataciones del Estado.

#### **Importante**

*De haberse previsto establecer penalidades distintas a la penalidad por mora, incluir dichas penalidades, los supuestos de aplicación de penalidad, la forma de cálculo de la penalidad para cada supuesto y el procedimiento mediante el cual se verifica el supuesto a penalizar, conforme el artículo 163 del Reglamento de la Ley de Contrataciones del Estado.*

Estas penalidades se deducen de los pagos a cuenta o del pago final, según corresponda; o si fuera necesario, se cobra del monto resultante de la ejecución de la garantía de fiel cumplimiento.

Estos dos (2) tipos de penalidades pueden alcanzar cada una un monto máximo equivalente al diez por ciento (10%) del monto del contrato vigente, o de ser el caso, del ítem que debió ejecutarse.

Cuando se llegue a cubrir el monto máximo de la penalidad por mora o el monto máximo para otras penalidades, de ser el caso, LA ENTIDAD puede resolver el contrato por incumplimiento.

#### **CLÁUSULA DÉCIMA CUARTA: RESOLUCIÓN DEL CONTRATO**

Cualquiera de las partes puede resolver el contrato, de conformidad con el numeral 32.3 del artículo 32 y artículo 36 de la Ley de Contrataciones del Estado, y el artículo 164 de su Reglamento. De darse el caso, LA ENTIDAD procederá de acuerdo a lo establecido en el artículo 165 del Reglamento de la Ley de Contrataciones del Estado.

#### **CLÁUSULA DÉCIMA QUINTA: RESPONSABILIDAD DE LAS PARTES**

Cuando se resuelva el contrato por causas imputables a algunas de las partes, se debe resarcir los daños y perjuicios ocasionados, a través de la indemnización correspondiente. Ello no obsta la aplicación de las sanciones administrativas, penales y pecuniarias a que dicho incumplimiento diere lugar, en el caso que éstas correspondan.

Lo señalado precedentemente no exime a ninguna de las partes del cumplimiento de las demás obligaciones previstas en el presente contrato.

#### **CLÁUSULA DÉCIMA SEXTA: ANTICORRUPCIÓN**

EL CONTRATISTA declara y garantiza no haber, directa o indirectamente, o tratándose de una persona jurídica a través de sus socios, integrantes de los órganos de administración, apoderados, representantes legales, funcionarios, asesores o personas vinculadas a las que se refiere el artículo 7 del Reglamento de la Ley de Contrataciones del Estado, ofrecido, negociado o efectuado, cualquier pago o, en general, cualquier beneficio o incentivo ilegal en relación al contrato.

Asimismo, el CONTRATISTA se obliga a conducirse en todo momento, durante la ejecución del contrato, con honestidad, probidad, veracidad e integridad y de no cometer actos ilegales o de corrupción, directa o indirectamente o a través de sus socios, accionistas, participacionistas, integrantes de los órganos de administración, apoderados, representantes legales, funcionarios, asesores y personas vinculadas a las que se refiere el artículo 7 del Reglamento de la Ley de Contrataciones del Estado.

Además, EL CONTRATISTA se compromete a i) comunicar a las autoridades competentes, de manera directa y oportuna, cualquier acto o conducta ilícita o corrupta de la que tuviera conocimiento; y ii) adoptar medidas técnicas, organizativas y/o de personal apropiadas para evitar los referidos actos o prácticas.

Finalmente, EL CONTRATISTA se compromete a no colocar a los funcionarios públicos con los que deba interactuar, en situaciones reñidas con la ética. En tal sentido, reconoce y acepta la prohibición de ofrecerles a éstos cualquier tipo de obsequio, donación, beneficio y/o gratificación, ya sea de bienes o servicios, cualquiera sea la finalidad con la que se lo haga.



**CLÁUSULA DÉCIMA SÉTIMA: MARCO LEGAL DEL CONTRATO**

Sólo en lo no previsto en este contrato, en la Ley de Contrataciones del Estado y su Reglamento, en las directivas que emita el OSCE y demás normativa especial que resulte aplicable, serán de aplicación supletoria las disposiciones pertinentes del Código Civil vigente, cuando corresponda, y demás normas de derecho privado.

**CLÁUSULA DÉCIMA OCTAVA: SOLUCIÓN DE CONTROVERSIAS<sup>40</sup>**

Las controversias que surjan entre las partes durante la ejecución del contrato se resuelven mediante conciliación o arbitraje, según el acuerdo de las partes.

Cualquiera de las partes tiene derecho a iniciar el arbitraje a fin de resolver dichas controversias dentro del plazo de caducidad previsto en la Ley de Contrataciones del Estado y su Reglamento.

Facultativamente, cualquiera de las partes tiene el derecho a solicitar una conciliación dentro del plazo de caducidad correspondiente, según lo señalado en el artículo 224 del Reglamento de la Ley de Contrataciones del Estado, sin perjuicio de recurrir al arbitraje, en caso no se llegue a un acuerdo entre ambas partes o se llegue a un acuerdo parcial. Las controversias sobre nulidad del contrato solo pueden ser sometidas a arbitraje.

El Laudo arbitral emitido es inapelable, definitivo y obligatorio para las partes desde el momento de su notificación, según lo previsto en el numeral 45.21 del artículo 45 de la Ley de Contrataciones del Estado.

**CLÁUSULA DÉCIMA NOVENA: FACULTAD DE ELEVAR A ESCRITURA PÚBLICA**

Cualquiera de las partes puede elevar el presente contrato a Escritura Pública corriendo con todos los gastos que demande esta formalidad.

**CLÁUSULA VIGÉSIMA: DOMICILIO PARA EFECTOS DE LA EJECUCIÓN CONTRACTUAL**

Las partes declaran el siguiente domicilio para efecto de las notificaciones que se realicen durante la ejecución del presente contrato:

DOMICILIO DE LA ENTIDAD: [.....]

DOMICILIO DEL CONTRATISTA: [CONSIGNAR EL DOMICILIO SEÑALADO POR EL POSTOR GANADOR DE LA BUENA PRO AL PRESENTAR LOS REQUISITOS PARA EL PERFECCIONAMIENTO DEL CONTRATO]

La variación del domicilio aquí declarado de alguna de las partes debe ser comunicada a la otra parte, formalmente y por escrito, con una anticipación no menor de quince (15) días calendario.

De acuerdo con las bases integradas, la oferta y las disposiciones del presente contrato, las partes lo firman por duplicado en señal de conformidad en la ciudad de [.....] al [CONSIGNAR FECHA].

\_\_\_\_\_  
"LA ENTIDAD"

\_\_\_\_\_  
"EL CONTRATISTA"

**Importante**

*Este documento puede firmarse digitalmente si ambas partes cuentan con firma digital, según la Ley N° 27269, Ley de Firmas y Certificados Digitales<sup>41</sup>.*

<sup>40</sup> De acuerdo con el numeral 225.3 del artículo 225 del Reglamento, las partes pueden recurrir al arbitraje ad hoc cuando las controversias deriven de procedimientos de selección cuyo valor estimado sea menor o igual a cinco millones con 00/100 soles (S/ 5 000 000,00).

<sup>41</sup> Para mayor información sobre la normativa de firmas y certificados digitales ingresar a: <https://www.indecopi.gob.pe/web/firmas-digitales/firmar-y-certificados-digitales>

## **ANEXOS**

## ANEXO N° 1

### DECLARACIÓN JURADA DE DATOS DEL POSTOR

Señores

**COMITÉ DE SELECCIÓN**

**ADJUDICACIÓN SIMPLIFICADA N°.....**

Presente.-

El que se suscribe, [...], postor y/o Representante Legal de [CONSIGNAR EN CASO DE SER PERSONA JURÍDICA], identificado con [CONSIGNAR TIPO DE DOCUMENTO DE IDENTIDAD] N° [CONSIGNAR NÚMERO DE DOCUMENTO DE IDENTIDAD], con poder inscrito en la localidad de [CONSIGNAR EN CASO DE SER PERSONA JURÍDICA] en la Ficha N° [CONSIGNAR EN CASO DE SER PERSONA JURÍDICA] Asiento N° [CONSIGNAR EN CASO DE SER PERSONA JURÍDICA], **DECLARO BAJO JURAMENTO** que la siguiente información se sujeta a la verdad:

Nombre, Denominación o Razón Social :			
Domicilio Legal :			
RUC :	Teléfono(s) :		
MYPE <sup>42</sup>	Sí	No	
Correo electrónico :			

#### Autorización de notificación por correo electrónico:

Autorizo que se notifiquen al correo electrónico indicado las siguientes actuaciones:

1. Solicitud de la descripción a detalle de todos los elementos constitutivos de la oferta.
2. Solicitud de reducción de la oferta económica.
3. Solicitud de subsanación de los requisitos para perfeccionar el contrato.
4. Solicitud para presentar los documentos para perfeccionar el contrato, según orden de prelación, de conformidad con lo previsto en el artículo 141 del Reglamento.
5. Respuesta a la solicitud de acceso al expediente de contratación.
6. Notificación de la orden de servicios<sup>43</sup>

Asimismo, me comprometo a remitir la confirmación de recepción, en el plazo máximo de dos (2) días hábiles de recibida la comunicación.

[CONSIGNAR CIUDAD Y FECHA]

.....  
**Firma, Nombres y Apellidos del postor o Representante legal, según corresponda**

#### Importante

*La notificación dirigida a la dirección de correo electrónico consignada se entenderá válidamente efectuada cuando la Entidad reciba acuse de recepción.*

<sup>42</sup> Esta información será verificada por la Entidad en la página web del Ministerio de Trabajo y Promoción del Empleo en la sección consulta de empresas acreditadas en el REMYPE en el link <http://www2.trabajo.gob.pe/servicios-en-linea-2-2/> y se tendrá en consideración, en caso el postor ganador de la buena pro solicite la retención del diez por ciento (10%) del monto del contrato, en calidad de garantía de fiel cumplimiento, en los contratos periódicos de prestación de servicios, según lo señalado en el numeral 149.4 del artículo 149 y numeral 151.2 del artículo 151 del Reglamento. Asimismo, dicha información se tendrá en cuenta en caso de empate, conforme a lo previsto en el artículo 91 del Reglamento.

<sup>43</sup> Cuando el monto del valor estimado del procedimiento o del ítem no supere los doscientos mil Soles (S/ 200,000.00), en caso se haya optado por perfeccionar el contrato con una orden de servicios.



**Importante**

*Cuando se trate de consorcios, la declaración jurada es la siguiente:*

**ANEXO N° 1**

**DECLARACIÓN JURADA DE DATOS DEL POSTOR**

Señores

**COMITÉ DE SELECCIÓN**

**ADJUDICACIÓN SIMPLIFICADA N°.....**

Presente.-

El que se suscribe, [.....], representante común del consorcio [CONSIGNAR EL NOMBRE DEL CONSORCIO], identificado con [CONSIGNAR TIPO DE DOCUMENTO DE IDENTIDAD] N° [CONSIGNAR NÚMERO DE DOCUMENTO DE IDENTIDAD], **DECLARO BAJO JURAMENTO** que la siguiente información se sujeta a la verdad:

Datos del consorciado 1			
Nombre, Denominación o Razón Social :			
Domicilio Legal :			
RUC :	Teléfono(s) :		
MYPE <sup>44</sup>	Sí	No	
Correo electrónico :			

Datos del consorciado 2			
Nombre, Denominación o Razón Social :			
Domicilio Legal :			
RUC :	Teléfono(s) :		
MYPE <sup>45</sup>	Sí	No	
Correo electrónico :			

Datos del consorciado ...			
Nombre, Denominación o Razón Social :			
Domicilio Legal :			
RUC :	Teléfono(s) :		
MYPE <sup>46</sup>	Sí	No	
Correo electrónico :			

**Autorización de notificación por correo electrónico:**

Correo electrónico del consorcio:
-----------------------------------

Autorizo que se notifiquen al correo electrónico indicado las siguientes actuaciones:

1. Solicitud de la descripción a detalle de todos los elementos constitutivos de la oferta.

<sup>44</sup> En los contratos periódicos de prestación de servicios, esta información será verificada por la Entidad en la página web del Ministerio de Trabajo y Promoción del Empleo en la sección consulta de empresas acreditadas en el REMYPE en el link <http://www2.trabajo.gob.pe/servicios-en-linea-2-2/> y se tendrá en consideración, en caso el consorcio ganador de la buena pro solicite la retención del diez por ciento (10%) del monto del contrato, en calidad de garantía de fiel cumplimiento, según lo señalado en el numeral 149.4 del artículo 149 y numeral 151.2 del artículo 151 del Reglamento. Asimismo, dicha información se tendrá en cuenta en caso de empate, conforme a lo previsto en el artículo 91 del Reglamento. Para dichos efectos, todos los integrantes del consorcio deben acreditar la condición de micro o pequeña empresa.

<sup>45</sup> Ibídem.

<sup>46</sup> Ibídem.

2. Solicitud de reducción de la oferta económica.
3. Solicitud de subsanación de los requisitos para perfeccionar el contrato.
4. Solicitud para presentar los documentos para perfeccionar el contrato, según orden de prelación, de conformidad con lo previsto en el artículo 141 del Reglamento.
5. Respuesta a la solicitud de acceso al expediente de contratación.
6. Notificación de la orden de servicios<sup>47</sup>

Asimismo, me comprometo a remitir la confirmación de recepción, en el plazo máximo de dos (2) días hábiles de recibida la comunicación.

[CONSIGNAR CIUDAD Y FECHA]

.....  
**Firma, Nombres y Apellidos del representante  
común del consorcio**

**Importante**

*La notificación dirigida a la dirección de correo electrónico consignada se entenderá válidamente efectuada cuando la Entidad reciba acuse de recepción.*

<sup>47</sup> Cuando el monto del valor estimado del procedimiento o del ítem no supere los doscientos mil Soles (S/ 200,000.00), en caso se haya optado por perfeccionar el contrato con una orden de servicios.

## ANEXO N° 2

### DECLARACIÓN JURADA (ART. 52 DEL REGLAMENTO DE LA LEY DE CONTRATACIONES DEL ESTADO)

Señores  
**COMITÉ DE SELECCIÓN**  
**ADJUDICACIÓN SIMPLIFICADA N°.....**  
Presente.-

Mediante el presente el suscrito, postor y/o Representante Legal de [CONSIGNAR EN CASO DE SER PERSONA JURÍDICA], declaro bajo juramento:

- i. No haber incurrido y me obligo a no incurrir en actos de corrupción, así como a respetar el principio de integridad.
- ii. No tener impedimento para postular en el procedimiento de selección ni para contratar con el Estado, conforme al artículo 11 de la Ley de Contrataciones del Estado.
- iii. Conocer las sanciones contenidas en la Ley de Contrataciones del Estado y su Reglamento, así como las disposiciones aplicables de la Ley N° 27444, Ley del Procedimiento Administrativo General.
- iv. Participar en el presente proceso de contratación en forma independiente sin mediar consulta, comunicación, acuerdo, arreglo o convenio con ningún proveedor; y, conocer las disposiciones del Decreto Legislativo N° 1034, Decreto Legislativo que aprueba la Ley de Represión de Conductas Anticompetitivas.
- v. Conocer, aceptar y someterme a las bases, condiciones y reglas del procedimiento de selección.
- vi. Ser responsable de la veracidad de los documentos e información que presento en el presente procedimiento de selección.
- vii. Comprometerme a mantener la oferta presentada durante el procedimiento de selección y a perfeccionar el contrato, en caso de resultar favorecido con la buena pro.

[CONSIGNAR CIUDAD Y FECHA]

.....  
**Firma, Nombres y Apellidos del postor o  
Representante legal, según corresponda**

#### Importante

*En el caso de consorcios, cada integrante debe presentar esta declaración jurada, salvo que sea presentada por el representante común del consorcio.*



### ANEXO N° 3

#### DECLARACIÓN JURADA DE CUMPLIMIENTO DE LOS TÉRMINOS DE REFERENCIA

Señores

**COMITÉ DE SELECCIÓN**

**ADJUDICACIÓN SIMPLIFICADA N°.....**

Presente.-

Es grato dirigirme a usted, para hacer de su conocimiento que luego de haber examinado las bases y demás documentos del procedimiento de la referencia y, conociendo todos los alcances y las condiciones detalladas en dichos documentos, el postor que suscribe ofrece el servicio de [CONSIGNAR EL OBJETO DE LA CONVOCATORIA], de conformidad con los Términos de Referencia que se indican en el numeral 3.1 del Capítulo III de la sección específica de las bases y los documentos del procedimiento.

[CONSIGNAR CIUDAD Y FECHA]

.....  
**Firma, Nombres y Apellidos del postor o  
Representante legal o común, según corresponda**

#### **Importante**

*Adicionalmente, puede requerirse la presentación de documentación que acredite el cumplimiento de los términos de referencia, conforme a lo indicado en el acápite relacionado al contenido de las ofertas de la presente sección de las bases.*

**ANEXO N° 4**

**DECLARACIÓN JURADA DE PLAZO DE PRESTACIÓN DEL SERVICIO**

Señores  
**COMITÉ DE SELECCIÓN**  
**ADJUDICACIÓN SIMPLIFICADA N°.....**  
Presente.-

Mediante el presente, con pleno conocimiento de las condiciones que se exigen en las bases del procedimiento de la referencia, me comprometo a prestar el servicio objeto del presente procedimiento de selección en el plazo de [CONSIGNAR EL PLAZO OFERTADO].

[CONSIGNAR CIUDAD Y FECHA]

.....  
**Firma, Nombres y Apellidos del postor o**  
**Representante legal o común, según corresponda**

## ANEXO N° 5

### PROMESA DE CONSORCIO

(Sólo para el caso en que un consorcio se presente como postor)

Señores

**COMITÉ DE SELECCIÓN**

**ADJUDICACIÓN SIMPLIFICADA N°.....**

Presente.-

Los suscritos declaramos expresamente que hemos convenido en forma irrevocable, durante el lapso que dure el procedimiento de selección, para presentar una oferta conjunta a la **ADJUDICACIÓN SIMPLIFICADA N° [CONSIGNAR NOMENCLATURA DEL PROCEDIMIENTO]**

Asimismo, en caso de obtener la buena pro, nos comprometemos a formalizar el contrato de consorcio, de conformidad con lo establecido por el artículo 140 del Reglamento de la Ley de Contrataciones del Estado, bajo las siguientes condiciones:

a) Integrantes del consorcio

1. [NOMBRE, DENOMINACIÓN O RAZÓN SOCIAL DEL CONSORCIADO 1].
2. [NOMBRE, DENOMINACIÓN O RAZÓN SOCIAL DEL CONSORCIADO 2].

b) Designamos a [CONSIGNAR NOMBRES Y APELLIDOS DEL REPRESENTANTE COMÚN], identificado con [CONSIGNAR TIPO DE DOCUMENTO DE IDENTIDAD] N° [CONSIGNAR NÚMERO DE DOCUMENTO DE IDENTIDAD], como representante común del consorcio para efectos de participar en todos los actos referidos al procedimiento de selección, suscripción y ejecución del contrato correspondiente con [CONSIGNAR NOMBRE DE LA ENTIDAD].

Asimismo, declaramos que el representante común del consorcio no se encuentra impedido, inhabilitado ni suspendido para contratar con el Estado.

c) Fijamos nuestro domicilio legal común en [.....].

d) Las obligaciones que corresponden a cada uno de los integrantes del consorcio son las siguientes:

1. OBLIGACIONES DE [NOMBRE, DENOMINACIÓN O RAZÓN SOCIAL DEL CONSORCIADO 1] [ % ]<sup>48</sup>

[DESCRIBIR LAS OBLIGACIONES DEL CONSORCIADO 1]

2. OBLIGACIONES DE [NOMBRE, DENOMINACIÓN O RAZÓN SOCIAL DEL CONSORCIADO 2] [ % ]<sup>49</sup>

[DESCRIBIR LAS OBLIGACIONES DEL CONSORCIADO 2]

<sup>48</sup> Consignar únicamente el porcentaje total de las obligaciones, el cual debe ser expresado en número entero, sin decimales.

<sup>49</sup> Consignar únicamente el porcentaje total de las obligaciones, el cual debe ser expresado en número entero, sin decimales.



TOTAL OBLIGACIONES

100%<sup>50</sup>

[CONSIGNAR CIUDAD Y FECHA]

.....  
**Consortiado 1**  
**Nombres, apellidos y firma del Consortiado 1**  
**o de su Representante Legal**  
**Tipo y N° de Documento de Identidad**

.....  
**Consortiado 2**  
**Nombres, apellidos y firma del Consortiado 2**  
**o de su Representante Legal**  
**Tipo y N° de Documento de Identidad**

**Importante**

*De conformidad con el artículo 52 del Reglamento, las firmas de los integrantes del consorcio deben ser legalizadas.*

<sup>50</sup> Este porcentaje corresponde a la sumatoria de los porcentajes de las obligaciones de cada uno de los integrantes del consorcio.

## ANEXO N° 6

### PRECIO DE LA OFERTA

Señores

**COMITÉ DE SELECCIÓN**

**ADJUDICACIÓN SIMPLIFICADA N°.....**

Presente.-

Es grato dirigirme a usted, para hacer de su conocimiento que, de acuerdo con las bases, mi oferta es la siguiente:

CONCEPTO	PRECIO TOTAL
<b>TOTAL</b>	

El precio de la oferta [CONSIGNAR LA MONEDA DE LA CONVOCATORIA] incluye todos los tributos, seguros, transporte, inspecciones, pruebas y, de ser el caso, los costos laborales conforme a la legislación vigente, así como cualquier otro concepto que pueda tener incidencia sobre el costo del servicio a contratar; excepto la de aquellos postores que gocen de alguna exoneración legal, no incluirán en el precio de su oferta los tributos respectivos.

[CONSIGNAR CIUDAD Y FECHA]

.....  
**Firma, Nombres y Apellidos del postor o  
Representante legal o común, según corresponda**

#### Importante

- *El postor debe consignar el precio total de la oferta, sin perjuicio que, de resultar favorecido con la buena pro, presente el detalle de precios unitarios para el perfeccionamiento del contrato.*
- *En caso que el postor reduzca su oferta, según lo previsto en el artículo 68 del Reglamento, debe presentar nuevamente este Anexo.*
- *El postor que goce de alguna exoneración legal, debe indicar que su oferta no incluye el tributo materia de la exoneración, debiendo incluir el siguiente texto:  
Mi oferta no incluye [CONSIGNAR EL TRIBUTO MATERIA DE LA EXONERACIÓN].”*

## ANEXO N° 8

### EXPERIENCIA DEL POSTOR EN LA ESPECIALIDAD

Señores  
**COMITÉ DE SELECCIÓN**  
**ADJUDICACIÓN SIMPLIFICADA N°.....**  
Presente.-

Mediante el presente, el suscrito detalla la siguiente EXPERIENCIA EN LA ESPECIALIDAD:

Nº	CLIENTE	OBJETO DEL CONTRATO	Nº CONTRATO / O/S / COMPROBANTE DE PAGO	FECHA DEL CONTRATO O CP <sup>51</sup>	FECHA DE LA CONFORMIDAD DE SER EL CASO <sup>52</sup>	EXPERIENCIA PROVENIENTE <sup>53</sup> DE:	MONEDA	IMPORTE <sup>54</sup>	TIPO DE CAMBIO VENTA <sup>55</sup>	MONTO FACTURADO ACUMULADO <sup>56</sup>
1										
2										
3										
4										

<sup>51</sup> Se refiere a la fecha de suscripción del contrato, de la emisión de la Orden de Servicios o de cancelación del comprobante de pago, según corresponda.

<sup>52</sup> Únicamente, cuando la fecha del perfeccionamiento del contrato, sea previa a los ocho (8) años anteriores a la fecha de presentación de ofertas, caso en el cual el postor debe acreditar que la conformidad se emitió dentro de dicho periodo.

<sup>53</sup> Si el titular de la experiencia no es el postor, consignar si dicha experiencia corresponde a la matriz en caso que el postor sea sucursal, o fue transmitida por reorganización societaria, debiendo acompañar la documentación sustentatoria correspondiente. Al respecto, según la Opinión N° 216-2017/DTN “Considerando que la sociedad matriz y la sucursal constituyen la misma persona jurídica, la sucursal puede acreditar como suya la experiencia de su matriz”. Del mismo modo, según lo previsto en la Opinión N° 010-2013/DTN, “... en una operación de reorganización societaria que comprende tanto una fusión como una escisión, la sociedad resultante podrá acreditar como suya la experiencia de la sociedad incorporada o absorbida, que se extingue producto de la fusión; asimismo, si en virtud de la escisión se transfiere un bloque patrimonial consistente en una línea de negocio completa, la sociedad resultante podrá acreditar como suya la experiencia de la sociedad escindida, correspondiente a la línea de negocio transmitida. De esta manera, la sociedad resultante podrá emplear la experiencia transmitida, como consecuencia de la reorganización societaria antes descrita, en los futuros procesos de selección en los que participe”.

<sup>54</sup> Se refiere al monto del contrato ejecutado incluido adicionales y reducciones, de ser el caso.

<sup>55</sup> El tipo de cambio venta debe corresponder al publicado por la SBS correspondiente a la fecha de suscripción del contrato, de la emisión de la Orden de Servicios o de cancelación del comprobante de pago, según corresponda.

<sup>56</sup> Consignar en la moneda establecida en las bases.



Nº	CLIENTE	OBJETO DEL CONTRATO	N° CONTRATO / O/S / COMPROBANTE DE PAGO	FECHA DEL CONTRATO O CP <sup>51</sup>	FECHA DE LA CONFORMIDAD DE SER EL CASO <sup>52</sup>	EXPERIENCIA PROVENIENTE <sup>53</sup> DE:	MONEDA	IMPORTE <sup>54</sup>	TIPO DE CAMBIO VENTA <sup>55</sup>	MONTO FACTURADO ACUMULADO <sup>56</sup>
5										
6										
7										
8										
9										
10										
	...									
20										
TOTAL										

[CONSIGNAR CIUDAD Y FECHA]

.....  
Firma, Nombres y Apellidos del postor o  
Representante legal o común, según corresponda

## ANEXO N° 9

### DECLARACIÓN JURADA (NUMERAL 49.4 DEL ARTÍCULO 49 DEL REGLAMENTO)

Señores  
**COMITÉ DE SELECCIÓN**  
**ADJUDICACIÓN SIMPLIFICADA N°.....**  
Presente.-

Mediante el presente el suscrito, postor y/o Representante Legal de [CONSIGNAR EN CASO DE SER PERSONA JURÍDICA], declaro que la experiencia que acredito de la empresa [CONSIGNAR LA DENOMINACIÓN DE LA PERSONA JURÍDICA] como consecuencia de una reorganización societaria, no se encuentra en el supuesto establecido en el numeral 49.4 del artículo 49 del Reglamento.

[CONSIGNAR CIUDAD Y FECHA]

.....  
**Firma, Nombres y Apellidos del postor o  
Representante legal, según corresponda**

#### Importante

*A efectos de cautelar la veracidad de esta declaración, el postor puede verificar la información de la Relación de Proveedores Sancionados por el Tribunal de Contrataciones del Estado con Sanción Vigente en <http://portal.osce.gob.pe/rnp/content/relación-de-proveedores-sancionados>. También le asiste dicha facultad al órgano encargado de las contrataciones o al órgano de la Entidad al que se le haya asignado la función de verificación de la oferta presentada por el postor ganador de la buena pro.*

## ANEXO N° 10

**SOLICITUD DE BONIFICACIÓN DEL DIEZ POR CIENTO (10%) POR SERVICIOS PRESTADOS FUERA DE LA PROVINCIA DE LIMA Y CALLAO**  
**(DE SER EL CASO, SOLO PRESENTAR ESTA SOLICITUD EN EL ÍTEM [CONSIGNAR EL N° DEL ÍTEM O ÍTEMS CUYO VALOR ESTIMADO NO SUPERA LOS DOSCIENTOS MIL SOLES (S/ 200,000.00)])**

Señores  
**COMITÉ DE SELECCIÓN**  
**ADJUDICACIÓN SIMPLIFICADA N°.....**  
Presente.-

Mediante el presente el suscrito, postor y/o Representante Legal de [CONSIGNAR EN CASO DE SER PERSONA JURÍDICA], solicito la asignación de la bonificación del diez por ciento (10%) sobre el puntaje total en [CONSIGNAR EL ÍTEM O ÍTEMS, SEGÚN CORRESPONDA, EN LOS QUE SE SOLICITA LA BONIFICACIÓN] debido a que el domicilio de mi representada se encuentra ubicado en la provincia o provincia colindante donde se ejecuta la prestación.

[CONSIGNAR CIUDAD Y FECHA]

.....  
**Firma, Nombres y Apellidos del postor o Representante legal, según corresponda**

### Importante

- *Para asignar la bonificación, el órgano encargado de las contrataciones o comité de selección, según corresponda, verifica el domicilio consignado por el postor en el Registro Nacional de Proveedores (RNP).*
- *Para que el postor pueda acceder a la bonificación, debe cumplir con las condiciones establecidas en el literal f) del artículo 50 del Reglamento.*



**Importante**

*Cuando se trate de consorcios, la declaración jurada es la siguiente:*

**ANEXO N° 10**

**SOLICITUD DE BONIFICACIÓN DEL DIEZ POR CIENTO (10%) POR SERVICIOS PRESTADOS FUERA DE LA PROVINCIA DE LIMA Y CALLAO  
(DE SER EL CASO, SOLO PRESENTAR ESTA SOLICITUD EN EL ÍTEM [CONSIGNAR EL N° DEL ÍTEM O ÍTEMS CUYO VALOR ESTIMADO NO SUPERA LOS DOSCIENTOS MIL SOLES (S/ 200,000.00)])**

Señores  
**COMITÉ DE SELECCIÓN**  
**ADJUDICACIÓN SIMPLIFICADA N°.....**  
Presente.-

Mediante el presente el que se suscribe, [.....], representante común del consorcio [CONSIGNAR EL NOMBRE DEL CONSORCIO], solicito la asignación de la bonificación del diez por ciento (10%) sobre el puntaje total en [CONSIGNAR EL ÍTEM O ÍTEMS, SEGÚN CORRESPONDA, EN LOS QUE SE SOLICITA LA BONIFICACIÓN] debido a que los domicilios de todos los integrantes del consorcio se encuentran ubicados en la provincia o provincias colindantes donde se ejecuta la prestación.

[CONSIGNAR CIUDAD Y FECHA]

.....  
**Firma, Nombres y Apellidos del representante  
común del consorcio**

**Importante**

- *Para asignar la bonificación, el órgano encargado de las contrataciones o comité de selección, según corresponda, verifica el domicilio consignado de los integrantes del consorcio, en el Registro Nacional de Proveedores (RNP).*
- *Para que un consorcio pueda acceder a la bonificación, cada uno de sus integrantes debe cumplir con las condiciones establecidas en el literal f) del artículo 50 del Reglamento.*

## ANEXO N° 11

### SOLICITUD DE BONIFICACIÓN DEL CINCO POR CIENTO (5%) POR TENER LA CONDICIÓN DE MICRO Y PEQUEÑA EMPRESA

Señores  
**COMITÉ DE SELECCIÓN**  
**ADJUDICACIÓN SIMPLIFICADA N°.....**  
Presente.-

Mediante el presente el suscrito, postor y/o Representante legal de [CONSIGNAR EN CASO DE SER PERSONA JURÍDICA], solicito la asignación de la bonificación del cinco por ciento (5%) sobre el puntaje total obtenido, debido a que mi representada cuenta con la condición de micro y pequeña empresa.

[CONSIGNAR CIUDAD Y FECHA]

.....  
**Firma, Nombres y Apellidos del postor o**  
**Representante legal o común, según corresponda**

#### Importante

- *Para asignar la bonificación, el órgano encargado de las contrataciones o comité de selección, según corresponda, verifica la página web del Ministerio de Trabajo y Promoción del Empleo en la sección consulta de empresas acreditadas en el REMYPE en el link <http://www2.trabajo.gob.pe/servicios-en-linea-2-2/>.*
- *Para que un consorcio pueda acceder a la bonificación, cada uno de sus integrantes debe cumplir con la condición de micro y pequeña empresa.*

## ANEXO N° 12

### AUTORIZACIÓN DE NOTIFICACIÓN DE LA DECISIÓN DE LA ENTIDAD SOBRE LA SOLICITUD DE AMPLIACIÓN DE PLAZO MEDIANTE MEDIOS ELECTRÓNICOS DE COMUNICACIÓN

(DOCUMENTO A PRESENTAR EN EL PERFECCIONAMIENTO DEL CONTRATO)

Señores  
**COMITÉ DE SELECCIÓN**  
**ADJUDICACIÓN SIMPLIFICADA N°.....**  
Presente.-

El que se suscribe, [.....], postor adjudicado y/o Representante Legal de [CONSIGNAR EN CASO DE SER PERSONA JURÍDICA], identificado con [CONSIGNAR TIPO DE DOCUMENTO DE IDENTIDAD] N° [CONSIGNAR NÚMERO DE DOCUMENTO DE IDENTIDAD], autorizo que durante la ejecución del contrato se me notifique al correo electrónico [INDICAR EL CORREO ELECTRÓNICO] lo siguiente:

✓ Notificación de la decisión de la Entidad respecto a la solicitud de ampliación de plazo.

[CONSIGNAR CIUDAD Y FECHA]

.....  
**Firma, Nombres y Apellidos del postor o**  
**Representante legal o común, según corresponda**

#### Importante

*La notificación de la decisión de la Entidad respecto a la solicitud de ampliación de plazo se efectúa por medios electrónicos de comunicación, siempre que se cuente con la autorización correspondiente y sea posible obtener un acuse de recibo a través del mecanismo utilizado.*