



BASES INTEGRADAS DE LICITACIÓN PÚBLICA PARA LA CONTRATACIÓN DE LA EJECUCIÓN DE OBRAS

Aprobado mediante Directiva N° 001-2019-OSCE/CD



SUB DIRECCIÓN DE NORMATIVIDAD – DIRECCIÓN TÉCNICO NORMATIVA
ORGANISMO SUPERVISOR DE LAS CONTRATACIONES DEL ESTADO - OSCE

SIMBOLOGÍA UTILIZADA:

N°	Símbolo	Descripción
1	[ABC] / [.....]	La información solicitada dentro de los corchetes sombreados debe ser completada por la Entidad durante la elaboración de las bases.
2	[ABC] / [.....]	Es una indicación, o información que deberá ser completada por la Entidad con posterioridad al otorgamiento de la buena pro para el caso específico de la elaboración de la PROFORMA DEL CONTRATO; o por los proveedores, en el caso de los ANEXOS de la oferta.
3	<u>Importante</u> • Abc	Se refiere a consideraciones importantes a tener en cuenta por el comité de selección y por los proveedores.
4	<u>Advertencia</u> • Abc	Se refiere a advertencias a tener en cuenta por el comité de selección y por los proveedores.
5	<u>Importante para la Entidad</u> • Xyz	Se refiere a consideraciones importantes a tener en cuenta por el comité de selección y deben ser eliminadas una vez culminada la elaboración de las bases.

CARACTERÍSTICAS DEL DOCUMENTO:

Las bases estándar deben ser elaboradas en formato WORD, y deben tener las siguientes características:

N°	Características	Parámetros
1	Márgenes	Superior : 2.5 cm Inferior: 2.5 cm Izquierda: 2.5 cm Derecha: 2.5 cm
2	Fuente	Arial
3	Estilo de Fuente	Normal: Para el contenido en general Cursiva: Para el encabezado y pie de página Para las Consideraciones importantes (Ítem 3 del cuadro anterior)
4	Color de Fuente	Automático: Para el contenido en general Azul : Para las Consideraciones importantes (Ítem 3 del cuadro anterior)
5	Tamaño de Letra	16 : Para las dos primeras hojas de las Secciones General y Específica 11 : Para el nombre de los Capítulos. 10 : Para el cuerpo del documento en general 9 : Para el encabezado y pie de página Para el contenido de los cuadros, pudiendo variar, según la necesidad 8 : Para las Notas al pie
6	Alineación	Justificada: Para el contenido en general y notas al pie. Centrada : Para la primera página, los títulos de las Secciones y nombres de los Capítulos)
7	Interlineado	Sencillo
8	Espaciado	Anterior : 0 Posterior : 0
9	Subrayado	Para los nombres de las Secciones y para resaltar o hacer hincapié en algún concepto

INSTRUCCIONES DE USO:

- Una vez registrada la información solicitada dentro de los corchetes sombreados en gris, el texto deberá quedar en letra tamaño 10, con estilo normal, sin formato de negrita y sin sombrear.
- La nota **IMPORTANTE** no puede ser modificada ni eliminada en la Sección General. En el caso de la Sección Específica debe seguirse la instrucción que se indica en dicha nota.



Elaboradas en enero de 2019
Modificadas en junio y diciembre de 2019, julio de 2020, julio y diciembre de 2021, setiembre de 2022
y octubre de 2022



BASES INTEGRADAS DE LICITACIÓN PÚBLICA PARA LA CONTRATACIÓN DE LA EJECUCIÓN DE OBRAS¹

LICITACIÓN PÚBLICA N° 001-2025-MDS/CS-1

**CONTRATACIÓN DE LA EJECUCIÓN DE LA OBRA:
“MEJORAMIENTO DE LA CAPACIDAD RESOLUTIVA DE
PUESTO DE SALUD DE LA LOCALIDAD DE SAURAMA,
DISTRITO DE SAURAMA - VILCAS HUAMAN -
AYACUCHO”, con CUI N°: 2192124**

¹ Estas bases se utilizarán para la contratación de la ejecución de obras. Para tal efecto, se deberá tener en cuenta la siguiente definición:

Obra: Construcción, reconstrucción, rehabilitación, remodelación, mejoramiento, demolición, renovación, ampliación y habilitación de bienes inmuebles, tales como edificaciones, estructuras, excavaciones, perforaciones, carreteras, puentes, entre otros, que requieren dirección técnica, expediente técnico, mano de obra, materiales y/o equipos.

DEBER DE COLABORACIÓN

La Entidad y todo proveedor que se someta a las presentes Bases, sea como participante, postor y/o contratista, deben conducir su actuación conforme a los principios previstos en la Ley de Contrataciones del Estado.

En este contexto, se encuentran obligados a prestar su colaboración al OSCE y a la Secretaría Técnica de la Comisión de Defensa de la Libre Competencia del INDECOPI, en todo momento según corresponda a sus competencias, a fin de comunicar presuntos casos de fraude, colusión y corrupción por parte de los funcionarios y servidores de la Entidad, así como los proveedores y demás actores que participan en el proceso de contratación.

De igual forma, deben poner en conocimiento del OSCE y a la Secretaría Técnica de la Comisión de Defensa de la Libre Competencia del INDECOPI los indicios de conductas anticompetitivas que se presenten durante el proceso de contratación, en los términos del Decreto Legislativo N° 1034, "Ley de Represión de Conductas Anticompetitivas", o norma que la sustituya, así como las demás normas de la materia.

La Entidad y todo proveedor que se someta a las presentes Bases, sea como participante, postor y/o contratista del proceso de contratación deben permitir al OSCE o a la Secretaría Técnica de la Comisión de Defensa de la Libre Competencia del INDECOPI el acceso a la información referida a las contrataciones del Estado que sea requerida, prestar testimonio o absolución de posiciones que se requieran, entre otras formas de colaboración.





SECCIÓN GENERAL

DISPOSICIONES COMUNES DEL PROCEDIMIENTO DE SELECCIÓN

(ESTA SECCIÓN NO DEBE SER MODIFICADA EN NINGÚN EXTREMO, BAJO SANCIÓN DE NULIDAD)



CAPÍTULO I ETAPAS DEL PROCEDIMIENTO DE SELECCIÓN

1.1. REFERENCIAS

Cuando en el presente documento se mencione la palabra Ley, se entiende que se está haciendo referencia a la Ley N° 30225, Ley de Contrataciones del Estado, y cuando se mencione la palabra Reglamento, se entiende que se está haciendo referencia al Reglamento de la Ley de Contrataciones del Estado aprobado por Decreto Supremo N° 344-2018-EF.

Las referidas normas incluyen sus respectivas modificaciones, de ser el caso.

1.2. CONVOCATORIA

Se realiza a través de su publicación en el SEACE de conformidad con lo señalado en el artículo 54 del Reglamento, en la fecha señalada en el calendario del procedimiento de selección, debiendo adjuntar las bases.

1.3. REGISTRO DE PARTICIPANTES

El registro de participantes se realiza conforme al artículo 55 del Reglamento. En el caso de un consorcio, basta que se registre uno (1) de sus integrantes.

Importante

- *Para registrarse como participante en un procedimiento de selección convocado por las Entidades del Estado Peruano, es necesario que los proveedores cuenten con inscripción vigente y estar habilitados ante el Registro Nacional de Proveedores (RNP) que administra el Organismo Supervisor de las Contrataciones del Estado (OSCE). Para obtener mayor información, se puede ingresar a la siguiente dirección electrónica: www.mp.gob.pe.*
- *Los proveedores que deseen registrar su participación deben ingresar al SEACE utilizando su Certificado SEACE (usuario y contraseña). Asimismo, deben observar las instrucciones señaladas en el documento de orientación "Guía para el registro de participantes electrónico" publicado en <https://www2.seace.gob.pe/>.*
- *En caso los proveedores no cuenten con inscripción vigente en el RNP y/o se encuentren inhabilitados o suspendidos para ser participantes, postores y/o contratistas, el SEACE restringirá su registro, quedando a potestad de estos intentar nuevamente registrar su participación en el procedimiento de selección en cualquier otro momento, dentro del plazo establecido para dicha etapa, siempre que haya obtenido la vigencia de su inscripción o quedado sin efecto la sanción que le impuso el Tribunal de Contrataciones del Estado.*

1.4. FORMULACIÓN DE CONSULTAS Y OBSERVACIONES A LAS BASES

La formulación de consultas y observaciones a las bases se efectúa de conformidad con lo establecido en los numerales 72.1 y 72.2 del artículo 72 del Reglamento.

Importante

No pueden formularse consultas ni observaciones respecto del contenido de una ficha de homologación aprobada, aun cuando el requerimiento haya sido homologado parcialmente respecto a las características técnicas y/o requisitos de calificación y/o condiciones de ejecución. Las consultas y observaciones que se formulen sobre el particular, se tienen como no presentadas.

1.5. ABSOLUCIÓN DE CONSULTAS, OBSERVACIONES E INTEGRACIÓN DE BASES

La absolución de consultas, observaciones e integración de las bases se realizan conforme a las disposiciones previstas en los numerales 72.4 y 72.5 del artículo 72 del Reglamento.

Importante

- *No se absolverán consultas y observaciones a las bases que se presenten en forma física.*
- *Cuando exista divergencia entre lo indicado en el pliego de absolución de consultas y observaciones y la integración de bases, prevalece lo absuelto en el referido pliego; sin perjuicio, del deslinde de responsabilidades correspondiente.*

1.6. ELEVACIÓN AL OSCE DEL PLIEGO DE ABSOLUCIÓN DE CONSULTAS Y OBSERVACIONES E INTEGRACIÓN DE BASES

Los cuestionamientos al pliego de absolución de consultas y observaciones, así como a las bases integradas por supuestas vulneraciones a la normativa de contrataciones, a los principios que rigen la contratación pública u otra normativa que tenga relación con el objeto de la contratación, pueden ser elevados al OSCE, de acuerdo a lo indicado en los numerales del 72.8 al 72.11 del artículo 72 del Reglamento.

La solicitud de elevación para emisión de Pronunciamiento se presenta ante la Entidad, la cual debe remitir al OSCE el expediente completo, de acuerdo a lo señalado en el artículo 124 del TUO de la Ley 27444, aprobado por Decreto Supremo N° 004-2019-JUS, al día hábil siguiente de recibida dicha solicitud.

Advertencia

La solicitud de elevación al OSCE de los cuestionamientos al pliego de absolución de consultas y observaciones, así como a las Bases integradas, se realiza de manera electrónica a través del SEACE, a partir de la oportunidad en que establezca el OSCE mediante comunicado.

Importante

Constituye infracción pasible de sanción según lo previsto en el literal n) del numeral 50.1 del artículo 50 de la Ley, presentar cuestionamientos maliciosos o manifiestamente infundados al pliego de absolución de consultas y/u observaciones.

1.7. FORMA DE PRESENTACIÓN DE OFERTAS

Las ofertas se presentan conforme lo establecido en el artículo 59 del Reglamento.

Las declaraciones juradas, formatos o formularios previstos en las bases que conforman la oferta deben estar debidamente firmados por el postor (firma manuscrita o digital, según la Ley N° 27269, Ley de Firmas y Certificados Digitales²). Los demás documentos deben ser visados por el postor. En el caso de persona jurídica, por su representante legal, apoderado o mandatario designado para dicho fin y, en el caso de persona natural, por este o su apoderado. No se acepta el pegado de la imagen de una firma o visto. Las ofertas se presentan foliadas.

² Para mayor información sobre la normativa de firmas y certificados digitales ingresar a: <https://www.indecopi.gob.pe/web/firmas-digitales/firmar-y-certificados-digitales>

Importante

- *Los formularios electrónicos que se encuentran en el SEACE y que los proveedores deben llenar para presentar sus ofertas, tienen carácter de declaración jurada.*
- *En caso la información contenida en los documentos escaneados que conforman la oferta no coincida con lo declarado a través del SEACE, prevalece la información declarada en los documentos escaneados.*
- *No se tomarán en cuenta las ofertas que se presenten en físico a la Entidad.*

1.8. PRESENTACIÓN Y APERTURA DE OFERTAS

El participante presentará su oferta de manera electrónica a través del SEACE, desde las 00:01 horas hasta las 23:59 horas del día establecido para el efecto en el cronograma del procedimiento; adjuntando el archivo digitalizado que contenga los documentos que conforman la oferta de acuerdo a lo requerido en las bases.

El participante debe verificar antes de su envío, bajo su responsabilidad, que el archivo pueda ser descargado y su contenido sea legible.

Importante

Los integrantes de un consorcio no pueden presentar ofertas individuales ni conformar más de un consorcio en un procedimiento de selección, o en un determinado ítem cuando se trate de procedimientos de selección según relación de ítems.

En la apertura electrónica de la oferta, el comité de selección, verifica la presentación de lo exigido en la sección específica de las bases, de conformidad con el numeral 73.2 del artículo 73 del Reglamento. De no cumplir con lo requerido, la oferta se considera no admitida.

Asimismo, el comité de selección declara no admitidas las ofertas que se encuentran por debajo del noventa por ciento (90%) del valor referencial o que excedan en más del diez por ciento (10%) del valor referencial.

1.9. EVALUACIÓN DE LAS OFERTAS

La evaluación consiste en la aplicación de los factores de evaluación previstos en el Capítulo IV de la sección específica de las bases a las ofertas admitidas, con el objeto de determinar la oferta con el mejor puntaje y el orden de prelación de las ofertas.

Para determinar la oferta con el mejor puntaje, se toma en cuenta lo indicado en el numeral 74.2 del artículo 74 del Reglamento.

El desempate mediante sorteo se realiza de manera electrónica a través del SEACE.

Importante

En el caso de procedimientos de selección por relación de ítems cuando la obra se ejecute fuera de la provincia de Lima y Callao y el monto del valor referencial de algún ítem no supere los novecientos mil Soles (S/ 900,000.00), a solicitud del postor se asigna una bonificación equivalente al diez por ciento (10%) sobre el puntaje total obtenido en dicho ítem por los postores con domicilio en la provincia donde se ejecuta la obra, o en las provincias colindantes, sean o no

pertenecientes al mismo departamento o región. El domicilio es el consignado en la constancia de inscripción ante el RNP³.

1.10. CALIFICACIÓN DE OFERTAS

Luego de culminada la evaluación, el comité de selección califica a los postores que obtuvieron el primer, segundo, tercer y cuarto lugar, según el orden de prelación, verificando que cumplan con los requisitos de calificación detallados en el numeral 3.2 del Capítulo III de la sección específica de las bases. La oferta del postor que no cumpla con los requisitos de calificación es descalificada.

Si alguno de los cuatro (4) postores no cumple con los requisitos de calificación, se aplica lo establecido en los numerales 75.2 y 75.3 del artículo 75 del Reglamento.

1.11. SUBSANACIÓN DE LAS OFERTAS

La subsanación de las ofertas se sujeta a lo establecido en el artículo 60 del Reglamento. La corrección aritmética a la que hace referencia el numeral 60.4 de dicho artículo procede para la ejecución de obras a suma alzada.

El plazo que se otorgue para la subsanación no puede ser inferior a un (1) día hábil.

La solicitud de subsanación se realiza de manera electrónica a través del SEACE y será remitida al correo electrónico consignado por el postor al momento de realizar su inscripción en el RNP, siendo su responsabilidad el permanente seguimiento de las notificaciones a dicho correo. La notificación de la solicitud se entiende efectuada el día de su envío al correo electrónico.

La presentación de las subsanaciones se realiza a través del SEACE. No se tomará en cuenta la subsanación que se presente en físico a la Entidad.

1.12. RECHAZO DE LAS OFERTAS

Previo al otorgamiento de la buena pro, el comité de selección revisa las ofertas económicas que cumplen los requisitos de calificación, de conformidad con lo establecido para el rechazo de ofertas, previsto en el artículo 68 del Reglamento, de ser el caso.

De rechazarse alguna de las ofertas calificadas, el comité de selección revisa el cumplimiento de los requisitos de calificación de los postores que siguen en el orden de prelación, en caso las hubiere.

1.13. OTORGAMIENTO DE LA BUENA PRO

Definida la oferta ganadora, el comité de selección otorga la buena pro, mediante su publicación en el SEACE, incluyendo el cuadro comparativo y las actas debidamente motivadas de los resultados de la admisión, no admisión, evaluación, calificación, descalificación, rechazo y el otorgamiento de la buena pro.

³ La constancia de inscripción electrónica se visualizará en el portal web del Registro Nacional de Proveedores: www.rnp.gob.pe

1.14. CONSENTIMIENTO DE LA BUENA PRO

Cuando se hayan presentado dos (2) o más ofertas, el consentimiento de la buena pro se produce a los ocho (8) días hábiles siguientes de la notificación de su otorgamiento, sin que los postores hayan ejercido el derecho de interponer el recurso de apelación.

En caso que se haya presentado una sola oferta, el consentimiento de la buena pro se produce el mismo día de la notificación de su otorgamiento.

El consentimiento del otorgamiento de la buena pro se publica en el SEACE al día hábil siguiente de producido.

Importante

Una vez consentido el otorgamiento de la buena pro, el órgano encargado de las contrataciones o el órgano de la Entidad al que se haya asignado tal función realiza la verificación de la oferta presentada por el postor ganador de la buena pro conforme lo establecido en el numeral 64.6 del artículo 64 del Reglamento.



CAPÍTULO II

SOLUCIÓN DE CONTROVERSIAS DURANTE EL PROCEDIMIENTO DE SELECCIÓN

2.1. RECURSO DE APELACIÓN

A través del recurso de apelación se pueden impugnar los actos dictados durante el desarrollo del procedimiento de selección hasta antes del perfeccionamiento del contrato.

El recurso de apelación se presenta ante y es resuelto por el Tribunal de Contrataciones del Estado.

Los actos que declaren la nulidad de oficio, la cancelación del procedimiento de selección y otros actos emitidos por el Titular de la Entidad que afecten la continuidad de este, se impugnan ante el Tribunal de Contrataciones del Estado.

Importante

- *Una vez otorgada la buena pro, el comité de selección, está en la obligación de permitir el acceso de los participantes y postores al expediente de contratación, salvo la información calificada como secreta, confidencial o reservada por la normativa de la materia, a más tardar dentro del día siguiente de haberse solicitado por escrito.*

Luego de otorgada la buena pro no se da a conocer las ofertas cuyos requisitos de calificación no fueron analizados y revisados por el comité de selección.

- *A efectos de recoger la información de su interés, los postores pueden valerse de distintos medios, tales como: (i) la lectura y/o toma de apuntes, (ii) la captura y almacenamiento de imágenes, e incluso (iii) pueden solicitar copia de la documentación obrante en el expediente, siendo que, en este último caso, la Entidad deberá entregar dicha documentación en el menor tiempo posible, previo pago por tal concepto.*
- *El recurso de apelación se presenta ante la Mesa de Partes del Tribunal o ante las oficinas desconcentradas del OSCE.*

2.2. PLAZOS DE INTERPOSICIÓN DEL RECURSO DE APELACIÓN

La apelación contra el otorgamiento de la buena pro o contra los actos dictados con anterioridad a ella se interpone dentro de los ocho (8) días hábiles siguientes de haberse notificado el otorgamiento de la buena pro.

La apelación contra los actos dictados con posterioridad al otorgamiento de la buena pro, contra la declaración de nulidad, cancelación y declaratoria de desierto del procedimiento, se interpone dentro de los ocho (8) días hábiles siguientes de haberse tomado conocimiento del acto que se desea impugnar.

CAPÍTULO III DEL CONTRATO

3.1. PERFECCIONAMIENTO DEL CONTRATO

Los plazos y el procedimiento para perfeccionar el contrato se realiza conforme a lo indicado en el artículo 141 del Reglamento.

Para perfeccionar el contrato, el postor ganador de la buena pro debe presentar los documentos señalados en los artículos 139 y 175 del Reglamento, así como los previstos en la sección específica de las bases.

3.2. GARANTÍAS

Las garantías que deben otorgar los postores y/o contratistas, según corresponda, son las de fiel cumplimiento del contrato y por los adelantos.

3.2.1. GARANTÍA DE FIEL CUMPLIMIENTO

Como requisito indispensable para perfeccionar el contrato, el postor ganador debe entregar a la Entidad la garantía de fiel cumplimiento del mismo por una suma equivalente al diez por ciento (10%) del monto del contrato original. Esta se mantiene vigente hasta el consentimiento de la liquidación final.

3.2.2. GARANTÍA DE FIEL CUMPLIMIENTO POR PRESTACIONES ACCESORIAS

En las contrataciones que conllevan la ejecución de prestaciones accesorias, tales como mantenimiento, reparación o actividades afines, se otorga una garantía adicional por una suma equivalente al diez por ciento (10%) del monto del contrato de la prestación accesorio, la misma que debe ser renovada periódicamente hasta el cumplimiento total de las obligaciones garantizadas.

3.2.3. GARANTÍA POR ADELANTO

En caso se haya previsto en la sección específica de las bases la entrega de adelantos, el contratista debe presentar una garantía emitida por idéntico monto conforme a lo estipulado en el artículo 153 del Reglamento.

3.3. REQUISITOS DE LAS GARANTÍAS

Las garantías que se presenten deben ser incondicionales, solidarias, irrevocables y de realización automática en el país, al solo requerimiento de la Entidad. Asimismo, deben ser emitidas por empresas que se encuentren bajo la supervisión directa de la Superintendencia de Banca, Seguros y Administradoras Privadas de Fondos de Pensiones y que cuenten con clasificación de riesgo B o superior. Asimismo, deben estar autorizadas para emitir garantías; o estar consideradas en la última lista de bancos extranjeros de primera categoría que periódicamente publica el Banco Central de Reserva del Perú.

Importante

Corresponde a la Entidad verificar que las garantías presentadas por el postor ganador de la buena pro y/o contratista cumplan con los requisitos y condiciones necesarios para su aceptación y eventual ejecución; sin perjuicio de la determinación de las responsabilidades funcionales que correspondan.

Advertencia

Los funcionarios de las Entidades no deben aceptar garantías emitidas bajo condiciones distintas a las establecidas en el presente numeral, debiendo tener en cuenta lo siguiente:

1. La clasificadora de riesgo que asigna la clasificación a la empresa que emite la garantía debe encontrarse listada en el portal web de la SBS (<http://www.sbs.gob.pe/sistema-financiero/clasificadoras-de-riesgo>).

2. Se debe identificar en la página web de la clasificadora de riesgo respectiva, cuál es la clasificación vigente de la empresa que emite la garantía, considerando la vigencia a la fecha de emisión de la garantía.

3. Para fines de lo establecido en el artículo 148 del Reglamento, la clasificación de riesgo B, incluye las clasificaciones B+ y B.

4. Si la empresa que otorga la garantía cuenta con más de una clasificación de riesgo emitida por distintas empresas listadas en el portal web de la SBS, bastará que en una de ellas cumpla con la clasificación mínima establecida en el Reglamento.

En caso exista alguna duda sobre la clasificación de riesgo asignada a la empresa emisora de la garantía, se deberá consultar a la clasificadora de riesgos respectiva.

De otro lado, además de cumplir con el requisito referido a la clasificación de riesgo, a efectos de verificar si la empresa emisora se encuentra autorizada por la SBS para emitir garantías, debe revisarse el portal web de dicha Entidad (<http://www.sbs.gob.pe/sistema-financiero/relacion-de-empresas-que-se-encuentran-autorizadas-a-emitir-cartas-fianza>).

Los funcionarios competentes deben verificar la autenticidad de la garantía a través de los mecanismos establecidos (consulta web, teléfono u otros) por la empresa emisora.

3.4. EJECUCIÓN DE GARANTÍAS

La Entidad puede solicitar la ejecución de las garantías conforme a los supuestos contemplados en el artículo 155 del Reglamento.

3.5. ADELANTOS

La Entidad puede establecer la entrega de adelantos directos y adelantos para materiales e insumos, y en el caso de contratos bajo la modalidad llave en mano, para equipamiento y mobiliario, de conformidad con el artículo 180 del Reglamento, siempre que ello haya sido previsto en la sección específica de las bases.

Asimismo, la Entidad puede establecer la obligación de constituir un fideicomiso para el manejo de los recursos que el contratista reciba a título de adelanto, de acuerdo al procedimiento, plazos y requisitos señalados en los artículos 184 y 185 del Reglamento.

3.6. VALORIZACIONES

Las valorizaciones son la cuantificación económica de un avance físico en la ejecución de la obra, realizada en un período determinado, tienen el carácter de pagos a cuenta y son elaboradas el último día de cada período previsto en la sección específica de las bases, por el inspector o supervisor, según corresponda y el contratista.

En caso se haya suscrito contrato con un consorcio, el pago de las valorizaciones se realizará a quien se indique en el contrato de consorcio.

Advertencia

En caso de retraso en los pagos a cuenta o pago final por parte de la Entidad, salvo que se deba a caso fortuito o fuerza mayor, esta reconoce al contratista los intereses legales correspondientes, de conformidad con el artículo 39 de la Ley y los artículos 1244, 1245 y 1246 del Código Civil, debiendo repetir contra los responsables de la demora injustificada.

3.7. REAJUSTES

Los reajustes se calculan conforme lo indicado en el numeral 38.3 del artículo 38 y el artículo 195 del Reglamento.

Importante

Tanto la elaboración como la aplicación de las fórmulas polinómicas se sujetan a lo dispuesto en el Decreto Supremo N° 011-79-VC y sus modificatorias, ampliatorias y complementarias.

3.8. PENALIDADES

3.12.1. PENALIDAD POR MORA EN LA EJECUCIÓN DE LA PRESTACIÓN

En caso de retraso injustificado del contratista en la ejecución de las prestaciones objeto del contrato, la Entidad le aplica automáticamente una penalidad por mora por cada día de atraso, de conformidad con el artículo 162 del Reglamento.

3.12.2. OTRAS PENALIDADES

La Entidad puede establecer penalidades distintas a la mencionada en el numeral precedente, según lo previsto en el artículo 163 del Reglamento y lo indicado en la sección específica de las bases.

Estos dos tipos de penalidades se calculan en forma independiente y pueden alcanzar cada una un monto máximo equivalente al diez por ciento (10%) del monto del contrato vigente, o de ser el caso, del ítem que debió ejecutarse.

3.9. INCUMPLIMIENTO DEL CONTRATO

Las causales para la resolución del contrato, serán aplicadas de conformidad con el artículo 36 de la Ley y 164 del Reglamento.

3.10. DISPOSICIONES FINALES

Todos los demás aspectos del presente procedimiento no contemplados en las bases se regirán supletoriamente por la Ley y su Reglamento, así como por las disposiciones legales vigentes.



SECCIÓN ESPECÍFICA

CONDICIONES ESPECIALES DEL PROCEDIMIENTO DE SELECCIÓN

(EN ESTA SECCIÓN LA ENTIDAD DEBERÁ COMPLETAR LA INFORMACIÓN EXIGIDA, DE ACUERDO A LAS INSTRUCCIONES INDICADAS)





CAPÍTULO I GENERALIDADES

1.1. ENTIDAD CONVOCANTE

Nombre : MUNICIPALIDAD DISTRITAL DE SAURAMA
RUC N° : 20227794438
Domicilio legal : PLAZA PRINCIPAL S/N - SAURAMA
Teléfono : 978112201
Correo electrónico : munisaurama2026@gmail.com

1.2. OBJETO DE LA CONVOCATORIA

El presente procedimiento de selección tiene por objeto la contratación de la ejecución de la obra: **"MEJORAMIENTO DE LA CAPACIDAD RESOLUTIVA DE PUESTO DE SALUD DE LA LOCALIDAD DE SAURAMA, DISTRITO DE SAURAMA - VILCAS HUAMAN - AYACUCHO"**, con CUI N°: 2192124.

1.3. VALOR REFERENCIAL⁴

El valor referencial es la suma de **S/ 5, 729,887.56 (Cinco millones setecientos veintinueve mil ochocientos ochenta y siete con 56/100 Soles)**, incluido los impuestos de Ley y cualquier otro concepto que incida en el costo total de la ejecución de obra, el valor referencial ha sido estimado a noviembre del 2024

Valor Referencial (VR)	Límites ⁵	
	Inferior	Superior
S/ 5, 729,887.56 (Cinco millones setecientos veintinueve mil ochocientos ochenta y siete con 56/100 Soles)	S/ 5, 156,898.81 (Cinco millones ciento cincuenta y seis mil ochocientos noventa y ocho con 81/100 Soles)	S/ 6, 302,876.31 (Seis millones trescientos dos mil ochocientos setenta y seis con 31/100 Soles)

Importante

El precio de las ofertas no puede exceder los límites del valor referencial de conformidad con el numeral 28.2 del artículo 28 de la Ley.

1.4. EXPEDIENTE DE CONTRATACIÓN

Documento y fecha de aprobación del expediente de contratación : RA N°052-2025-MDS/A de fecha 14-04-2025

⁴ El monto del valor referencial indicado en esta sección de las bases no debe diferir del monto del valor referencial consignado en la ficha del procedimiento en el SEACE. No obstante, de existir contradicción entre estos montos, primará el monto del valor referencial indicado en las bases aprobadas.

⁵ De acuerdo a lo señalado en el artículo 48 del Reglamento, estos límites se calculan considerando dos (2) decimales. Para ello, si el límite inferior tiene más de dos (2) decimales, se aumenta en un dígito el valor del segundo decimal; en el caso del límite superior, se considera el valor del segundo decimal sin efectuar el redondeo.



Documento y fecha de aprobación del expediente técnico	: RA N° 027-2022-MDS/A de fecha 21-03-2022
Documento y fecha de actualización del expediente técnico, de corresponder	: RA N° 084-2024-MDS/A de fecha 18-11-2024
Tipo y número del procedimiento de selección que se convocó para la elaboración del expediente técnico, de corresponder	: No corresponde

1.5. FUENTE DE FINANCIAMIENTO

RECURSOS ORDINARIOS

Importante

La fuente de financiamiento debe corresponder a aquella prevista en la Ley de Equilibrio Financiero del Presupuesto del Sector Público del año fiscal en el cual se convoca el procedimiento de selección.

1.6. SISTEMA DE CONTRATACIÓN

El presente procedimiento se rige por el sistema de SUMA ALZADA, de acuerdo con lo establecido en el expediente de contratación respectivo.

1.7. MODALIDAD DE EJECUCIÓN

NO CORRESPONDE.

1.8. ALCANCES DEL REQUERIMIENTO

El alcance de la ejecución de la obra está definido en el Capítulo III de la presente sección de las bases.

1.9. PLAZO DE EJECUCIÓN DE LA OBRA

El plazo de ejecución de la obra materia de la presente convocatoria, es de **Trescientos treinta (330)** días calendarios, (el computo incluye días hábiles, feriados y días no laborables), en concordancia con lo establecido en el expediente de contratación y en el expediente técnico de obra.

1.10. COSTO DE REPRODUCCIÓN Y ENTREGA DE BASES Y DEL EXPEDIENTE TÉCNICO DE LA OBRA

Los participantes registrados tienen el derecho a recabar las bases y el expediente técnico de la obra en versión impresa o digital, según su elección, para cuyo efecto deben:

Pagar en	: CAJA DE LA MUNICIPALIDAD DISTRITAL DE SAURAMA
Recoger en	: OFICINA DE ABASTECIMIENTOS DE LA MDS.
Costo de bases	: Impresa: S/ 4.00
Costo del expediente técnico	: Impreso: S/ 700.00 Digital: S/ 5.00

Las bases y el expediente técnico se entregan inmediatamente después de realizado el pago correspondiente. Excepcionalmente, el expediente técnico en versión impresa puede ser entregado dentro del plazo máximo de un (1) día hábil de efectuado el pago.

1.11. ACCESO VIRTUAL AL EXPEDIENTE TÉCNICO DE LA OBRA

El expediente técnico de la obra en versión digital se encuentra publicado en el SEACE, obligatoriamente, desde la fecha de la convocatoria del presente procedimiento de selección, el cual es de acceso libre y gratuito.

1.12. BASE LEGAL

- ✓ Ley N° 32185 Ley que aprueba el Presupuesto del Sector Público para el Año fiscal 2025 y sus modificatorias.
- ✓ Ley N° 32186 Ley de equilibrio financiero del Presupuesto del Sector Público para el Año fiscal 2025.
- ✓ Decreto Supremo N° 082-2019-EF, que aprueba el TUO de la Ley N° 30225, Ley de Contrataciones del Estado (en adelante LCE).
- ✓ Decreto Supremo N° 344-2018 que aprueba el reglamento de la ley de contrataciones del Estado, y modificatorias.
- ✓ Reglamento Nacional de Edificaciones, aprobado mediante Decreto Supremo N° 011-2006-VIVIENDA y modificatorias.
- ✓ Resolución de Contraloría N° 320-2006-CG, Normas de Control Interno para el Sector Público.
- ✓ Decreto Supremo N° 284-2018-EF, aprueba el Reglamento del Decreto Legislativo N° 1252, Decreto Legislativo que crea el Sistema Nacional de Programación Multianual y Gestión de Inversiones y modificatorias.
- ✓ Resolución Directoral N° 001-2019-EF.63.01, aprueba Directiva N° 001-2019-EF-63.01. Directiva General del Sistema Nacional de Programación Multianual y Gestión de Inversiones.
- ✓ Directiva N° 018-2020-CG/GPROD "Servicio de Control Previo de las Prestaciones Adicionales de Obra".
- ✓ Directiva N° 013-2022-CG/NORM "Servicio de Control Simultáneo".
- ✓ Ley General de la persona con discapacidad – Ley N° 29973 y su Reglamento.
- ✓ Ley N° 32069 Ley general de contrataciones públicas y su reglamento.
- ✓ NTS 113-MINSA DGIEM-V01 Infraestructura y equipamiento de los establecimientos de salud del primer nivel de atención.
- ✓ Resolución directoral 043-2013-DGIEM Parámetros para la evaluación de un proyecto de pre inversión de infraestructura y equipamiento para establecimientos de salud.
- ✓ Normas del American Institute Steel Construction (AISC ASD Y LRFD)
- ✓ Normas del American Society of Testing and Materials (ASTM).
- ✓ Texto Único ordenado de la Ley N° 27444, Ley del Procedimiento Administrativo General, aprobado por Decreto Supremo N° 004-2019-JUS y sus modificatoria.
- ✓ Directiva N° 12-2017-OSCE/CD, Gestión riesgos en la planificación de la ejecución de obras y su modificatoria.
- ✓ Decreto Supremo N° 011-79-VC y modificatorias.
- ✓ Ley orgánica de Gobierno Regionales – Ley N° 27867.
- ✓ Ley N° 27446, Ley del Sistema Nacional de Evaluación del Impacto Ambiental.
- ✓ RM N°383-2006/MINSA "Norma Técnica de Salud N°41-MINSA/DGSP-V.01: Norma Técnica de Salud para el control de la tuberculosis.
- ✓ RM N° 529 2206/MINSA NTS N°043 MINSA/DGSP V01 Norma Técnica de Salud para la atención Integral de las personas Adultas Mayores



- ✓ Resolución Ministerial N°953-2006/MINSA y su modificatoria, que aprueba a NTS N°051 MINSA/OGDN-V.01 Norma Técnica de Salud para el transporte Asistido para paciente por Vía Terrestre.

Las referidas normas incluyen sus respectivas modificaciones, de ser el caso.



CAPÍTULO II DEL PROCEDIMIENTO DE SELECCIÓN

2.1. CALENDARIO DEL PROCEDIMIENTO DE SELECCIÓN

Según el cronograma de la ficha de selección de la convocatoria publicada en el SEACE.

Importante

De conformidad con la vigesimosegunda Disposición Complementaria Final del Reglamento, en caso la Entidad (Ministerios y sus organismos públicos, programas o proyectos adscritos) haya difundido el requerimiento a través del SEACE siguiendo el procedimiento establecido en dicha disposición, no procede formular consultas u observaciones al requerimiento.

2.2. CONTENIDO DE LAS OFERTAS

La oferta contendrá, además de un índice de documentos⁶, la siguiente documentación:

2.2.1. Documentación de presentación obligatoria

2.2.1.1. Documentos para la admisión de la oferta

- a) Declaración jurada de datos del postor. **(Anexo N° 1)**
- b) Documento que acredite la representación de quien suscribe la oferta.

En caso de persona jurídica, copia del certificado de vigencia de poder del representante legal, apoderado o mandatario designado para tal efecto.

En caso de persona natural, copia del documento nacional de identidad o documento análogo, o del certificado de vigencia de poder otorgado por persona natural, del apoderado o mandatario, según corresponda.

En el caso de consorcios, este documento debe ser presentado por cada uno de los integrantes del consorcio que suscriba la promesa de consorcio, según corresponda.

Advertencia

De acuerdo con el artículo 4 del Decreto Legislativo N° 1246, las Entidades están prohibidas de exigir a los administrados o usuarios la información que puedan obtener directamente mediante la interoperabilidad a que se refieren los artículos 2 y 3 de dicho Decreto Legislativo. En esa medida, si la Entidad es usuaria de la Plataforma de Interoperabilidad del Estado – PIDE⁷ y siempre que el servicio web se encuentre activo en el Catálogo de Servicios de dicha plataforma, no corresponderá exigir el certificado de vigencia de poder y/o documento nacional de identidad.

- c) Declaración jurada de acuerdo con el literal b) del artículo 52 del Reglamento. **(Anexo N° 2)**
- d) Declaración jurada de cumplimiento del Expediente Técnico, según el

⁶ La omisión del índice no determina la no admisión de la oferta.

⁷ Para mayor información de las Entidades usuarias y del Catálogo de Servicios de la Plataforma de Interoperabilidad del Estado – PIDE ingresar al siguiente enlace <https://www.gobiernodigital.gob.pe/interoperabilidad/>

numeral 3.1 del Capítulo III de la presente sección. (**Anexo N° 3**)

- e) Declaración jurada de plazo de ejecución de la obra. (**Anexo N° 4**)
- f) Promesa de consorcio con firmas legalizadas, de ser el caso, en la que se consigne los integrantes, el representante común, el domicilio común y las obligaciones a las que se compromete cada uno de los integrantes del consorcio, así como el porcentaje equivalente a dichas obligaciones. (**Anexo N° 5**)
- g) El precio de la oferta en SOLES y:
 - ✓ El desagregado de partidas, cuando el procedimiento se haya convocado a suma alzada.

Asimismo, la oferta incluye el monto de la prestación accesoria, cuando corresponda. (**Anexo N° 6**)

El precio total de la oferta y los subtotales que lo componen deben ser expresados con dos (2) decimales. Los precios unitarios pueden ser expresados con más de dos (2) decimales.

Importante

- *El comité de selección no puede incorporar documentos adicionales para la admisión de la oferta a los establecidos en este acápite.*
- *El análisis de precios unitarios y el detalle de los gastos generales fijos y variables de la oferta se presentan para el perfeccionamiento del contrato.*
- *El comité de selección declara no admitidas las ofertas que no se encuentren dentro de los límites del valor referencial previstos en el numeral 28.2 del artículo 28 de la Ley. Asimismo, verifica la presentación de los documentos requeridos. De no cumplir con lo requerido, la oferta se considera no admitida.*

2.2.1.2. Documentos para acreditar los requisitos de calificación

Incorporar en la oferta los documentos que acreditan los “**Requisitos de Calificación**” que se detallan en el numeral 3.2 del Capítulo III de la presente sección de las bases.

2.2.2. Documentación de presentación facultativa:

- a) *Incorporar en la oferta los documentos que acreditan los “**Factores de Evaluación**” establecidos en el Capítulo IV de la presente sección de las bases, a efectos de obtener el puntaje previsto en dicho Capítulo para cada factor.*

Advertencia

El comité de selección no podrá exigir al postor la presentación de documentos que no hayan sido indicados en los acápites “Documentos para la admisión de la oferta”, “Requisitos de calificación” y “Factores de evaluación”.

2.3. REQUISITOS PARA PERFECCIONAR EL CONTRATO

El postor ganador de la buena pro debe presentar los siguientes documentos para perfeccionar el contrato:

- a) Garantía de fiel cumplimiento del contrato.
- b) Garantía de fiel cumplimiento por prestaciones accesorias, de ser el caso.
- c) Solicitud para la constitución del fideicomiso, en el marco de lo establecido en el literal a) del numeral 184.9 del artículo 184 del Reglamento, de ser el caso⁸.
- d) Contrato de consorcio con firmas legalizadas ante Notario de cada uno de los integrantes, de ser el caso.
- e) Código de cuenta interbancaria (CCI) o, en el caso de proveedores no domiciliados, el número de su cuenta bancaria y la entidad bancaria en el exterior.
- f) Copia de la vigencia del poder del representante legal de la empresa que acredite que cuenta con facultades para perfeccionar el contrato, cuando corresponda.
- g) Copia de DNI del postor en caso de persona natural, o de su representante legal en caso de persona jurídica.

Advertencia

De acuerdo con el artículo 4 del Decreto Legislativo N° 1246, las Entidades están prohibidas de exigir a los administrados o usuarios la información que puedan obtener directamente mediante la interoperabilidad a que se refieren los artículos 2 y 3 de dicho Decreto Legislativo. En esa medida, si la Entidad es usuaria de la Plataforma de Interoperabilidad del Estado – PIDE⁹ y siempre que el servicio web se encuentre activo en el Catálogo de Servicios de dicha plataforma, no corresponderá exigir los documentos previstos en los literales e) y f).

- h) Domicilio para efectos de la notificación durante la ejecución del contrato.
- i) Autorización de notificación de la decisión de la Entidad sobre la solicitud de ampliación de plazo mediante medios electrónicos de comunicación¹⁰. **(Anexo N° 12)**
- j) Constancia de capacidad libre de contratación expedida por el RNP¹¹.
- k) Programa de Ejecución de Obra (CPM) el cual presenta la ruta crítica y el calendario de avance de obra valorizado.
- l) Calendario de adquisición de materiales e insumos necesarios para la ejecución de obra, en concordancia con el calendario de avance de obra valorizado. Este calendario se actualiza con cada ampliación de plazo otorgada, en concordancia con el calendario de avance de obra valorizado vigente.
- m) Calendario de utilización de equipo, en caso la naturaleza de la contratación lo requiera.
- n) Memoria en la que se señalen las consideraciones que se han tomado en cuenta para la elaboración de los documentos indicados en los literales k) l) y m).
- o) Análisis de precios unitarios de las partidas y detalle de los gastos generales fijos y variables de la oferta, en caso de obras sujetas a precios unitarios¹².
- p) Desagregado por partidas que dio origen a la oferta, en caso de obras a suma alzada.
- q) Copia de documentos que sustenten la propiedad, la posesión, el compromiso de compra venta o alquiler u otro documento que acredite la disponibilidad del requisito de calificación equipamiento estratégico. En el caso que el postor ganador sea un

⁸ Cuando la Entidad no haya incorporado en las bases la obligación de constituir un fideicomiso para la administración de los adelantos destinados a la ejecución de obra, el postor adjudicado puede presentar la solicitud para la constitución del fideicomiso.

⁹ Para mayor información de las Entidades usuarias y del Catálogo de Servicios de la Plataforma de Interoperabilidad del Estado – PIDE ingresar al siguiente enlace <https://www.gobiernodigital.gob.pe/interoperabilidad/>

¹⁰ En tanto se implemente la funcionalidad en el SEACE, de conformidad con la Primera Disposición Complementaria Transitoria del Decreto Supremo N° 234-2022-EF.

¹¹ Este requisito no aplica para procedimientos de contratación directa por la causal de carácter de secreto, secreto militar o por razones de orden interno.

¹² La Entidad puede requerir este documento en caso de obras a suma alzada.

consorcio los documentos de acreditación de este requisito pueden estar a nombre del consorcio o de uno de sus integrantes.

- r) Copia de los diplomas que acrediten la formación académica requerida del plantel profesional clave, en caso que el grado o título profesional requerido no se encuentre publicado en el Registro Nacional de Grados Académicos y Títulos Profesionales a cargo de la de la Superintendencia Nacional de Educación Superior Universitaria – SUNEDU¹³.
- s) Copia de (i) contratos y su respectiva conformidad o (ii) constancias o (iii) certificados o (iv) cualquier otra documentación que, de manera fehaciente demuestre la experiencia del personal que conforma el plantel profesional clave.

Importante

- *La Entidad debe aceptar las diferentes denominaciones utilizadas para acreditar la carrera profesional requerida, aun cuando no coincida literalmente con aquella prevista en los requisitos de calificación (por ejemplo Ingeniería Ambiental, Ingeniería en Gestión Ambiental, Ingeniería y Gestión Ambiental u otras denominaciones).*
- *Los documentos que acreditan la experiencia del personal deben incluir como mínimo los nombres y apellidos del profesional, el cargo desempeñado, el plazo de la prestación indicando el día, mes y año de inicio y culminación, el nombre de la Entidad u organización que emite el documento, la fecha de emisión y nombres y apellidos de quien suscribe el documento.*

En caso estos documentos establezcan el plazo de la experiencia adquirida por el profesional en meses sin especificar los días la Entidad debe considerar el mes completo.

De presentarse experiencia ejecutada paralelamente (traslape), para el cómputo del tiempo de dicha experiencia sólo se considerará una vez el periodo traslapado. No obstante, de presentarse periodos traslapados en el residente de obra, no se considera ninguna de las experiencias acreditadas, salvo la ejecución de obras por paquete.

Se considerará aquella experiencia que no tenga una antigüedad mayor a veinticinco (25) años anteriores a la fecha de la presentación de ofertas.

Asimismo, la Entidad debe valorar de manera integral los documentos presentados para acreditar dicha experiencia. En tal sentido, aun cuando en los documentos presentados la denominación del cargo o puesto no coincida literalmente con aquella prevista en los requisitos de calificación, se deberá validar la experiencia si las actividades que realizó el profesional corresponden con la función propia del cargo o puesto requerido.

- *Cuando el postor ganador de la buena pro presenta como plantel profesional clave a profesionales que se encuentren prestando servicios como residente o supervisor en obras contratadas por la Entidad que no cuentan con recepción, procede otorgar plazo adicional para subsanar, conforme lo previsto en el literal a) del artículo 141 del Reglamento.*
- *En caso que el postor ganador de la buena pro sea un consorcio, las garantías que presente este para el perfeccionamiento del contrato, así como durante la ejecución contractual, de ser el caso, además de cumplir con las condiciones establecidas en el artículo 33 de la Ley y en el artículo 148 del Reglamento, deben consignar expresamente el nombre completo o la denominación o razón social de los integrantes del consorcio, en calidad de garantizados, de lo contrario no podrán ser aceptadas por las Entidades. No se cumple el requisito antes indicado si se consigna únicamente la denominación del consorcio, conforme lo dispuesto en la Directiva "Participación de Proveedores en Consorcio en las Contrataciones del Estado".*

¹³ <https://enlinea.sunedu.gob.pe/>

Importante

- *Corresponde a la Entidad verificar que las garantías presentadas por el postor ganador de la buena pro cumplan con los requisitos y condiciones necesarios para su aceptación y eventual ejecución, sin perjuicio de la determinación de las responsabilidades funcionales que correspondan.*
- *De conformidad con el Reglamento Consular del Perú aprobado mediante Decreto Supremo N° 076-2005-RE para que los documentos públicos y privados extendidos en el exterior tengan validez en el Perú, deben estar legalizados por los funcionarios consulares peruanos y refrendados por el Ministerio de Relaciones Exteriores del Perú, salvo que se trate de documentos públicos emitidos en países que formen parte del Convenio de la Apostilla, en cuyo caso bastará con que estos cuenten con la Apostilla de la Haya¹⁴.*
- *La Entidad no puede exigir documentación o información adicional a la consignada en el presente numeral para el perfeccionamiento del contrato.*

2.4. PERFECCIONAMIENTO DEL CONTRATO

El contrato se perfecciona con la suscripción del documento que lo contiene. Para dicho efecto el postor ganador de la buena pro, dentro del plazo previsto en el artículo 141 del Reglamento, debe presentar la documentación requerida en mesa de partes de la Municipalidad Distrital de Saurama; ubicada en plaza principal S/N, Saurama.

ADELANTO DIRECTO Y DE MATERIALES

A solicitud del contratista se otorgarán adelantos previa presentación de las Garantías correspondientes y en los plazos establecidos en la Ley de Contrataciones del Estado y su Reglamento vigente.

Adelanto Directos, La Entidad otorgara adelantos directos por el 10% del monto del contrato original.

Adelanto para Materiales o Insumos, en conjunto hasta 20% del monto del Contrato.

La amortización del adelanto directo se hará mediante descuentos proporcionales en las valorizaciones de obra correspondientes.

La amortización del adelanto para materiales e insumos se realizarán de acuerdo a lo dispuesto en el Decreto Supremo N° 011-79-VC y sus modificatorias, ampliatorias y complementarias.

2.5. VALORIZACIONES

El periodo de valorización será mensual, de acuerdo al expediente técnico y el expediente de contratación.

2.6. PLAZO PARA EL PAGO DEL SALDO DE LA LIQUIDACIÓN DEL CONTRATO DE OBRA

La Entidad o el contratista, según corresponda, deben efectuar el pago del monto correspondiente al saldo de la liquidación del contrato de obra, en el plazo de 15 días calendario, computados desde el día siguiente del consentimiento de la liquidación. Para tal efecto, la parte que solicita el pago debe presentar el comprobante de pago respectivo.

¹⁴ Según lo previsto en la Opinión N° 009-2016/DTN.



CAPÍTULO III REQUERIMIENTO

3.1. EXPEDIENTE TÉCNICO E INFORMACIÓN COMPLEMENTARIA DEL EXPEDIENTIFICACIÓN



MUNICIPALIDAD DISTRITAL DE SAURAMA

SAURAMA – VILCAS HUAMAN – AYACUCHO

Creado bajo ley N° 24450-1986

"Año de la Recuperación y Consolidación de la Economía Peruana"

42

TÉRMINOS DE REFERENCIA

EJECUCIÓN DE LA OBRA: "MEJORAMIENTO DE LA CAPACIDAD
RESOLUTIVA DE PUESTO DE SALUD DE LA LOCALIDAD DE
SAURAMA, DISTRITO DE SAURAMA - VILCAS HUAMAN - AYACUCHO

DISTRITO DE SAURAMA, PROVINCIA VILCAS HUAMAN,
DEPARTAMENTO DE AYACUCHO

AYACUCHO, PERÚ

MAYO - 2025

MUNICIPALIDAD DISTRITAL DE SAURAMA
PROVINCIA VILCAS HUAMAN - AYACUCHO
ING. ROMEL CRUZ LARA
GERENTE DE INFRAESTRUCTURA Y DESARROLLO
URBANO RURAL



Terminos de Referencia – Requerimientos
Técnicos Mínimos

1



SAURAMA

MUNICIPALIDAD DISTRITAL DE SAURAMA

SAURAMA – VILCAS HUAMAN – AYACUCHO

Creado bajo ley N° 24450-1986

"Año de la Recuperación y Consolidación de la Economía Peruana"

41

INDICE

1.	OBJETO DE LA CONVOCATORIA:	4
2.	FINALIDAD PÚBLICA DEL PROYECTO	4
3.	BASE LEGAL, NORMATIVA Y TÉCNICA APLICABLE	4
4.	INFORMACIÓN GENERAL DEL PROYECTO DE INVERSIÓN	6
5.	DESCRIPCIÓN TÉCNICA DEL PROYECTO	6
6.	SISTEMA DE CONTRATACIÓN	12
7.	PLAZO DE EJECUCIÓN DE OBRA	12
8.	PRESUPUESTO SEGÚN EXPEDIENTE TÉCNICO	12
9.	ESPECIFICACIONES TÉCNICAS PARA LA EJECUCIÓN DE LA OBRA	13
9.1.	EQUIPOS, MAQUINARIA Y MEDIOS AUXILIARES	14
9.2.	ALMACENAMIENTO DE MATERIALES	14
9.3.	TRABAJOS DEFECTUOSOS O MAL EJECUTADOS	14
9.4.	CONSERVACIÓN Y SEÑALIZACIÓN DE LA OBRA	15
9.5.	SEGURIDAD DE OBRA	15
9.6.	CONSERVACION DEL MEDIO AMBIENTE	16
9.7.	COORDINACION CON ENTIDADES PÚBLICAS Y EMPRESAS DE SERVICIO	16
9.8.	SEGURIDAD Y SALUD OCUPACIONAL	16
9.9.	GARANTÍA DE FIEL CUMPLIMIENTO	16
9.10.	ADELANTO DIRECTO Y DE MATERIALES	16
9.11.	INICIO DEL PLAZO PARA LA EJECUCIÓN DE LA OBRA	17
9.12.	VALORIZACIONES Y METRADOS	17
9.13.	DISCREPANCIAS RESPECTO DE VALORIZACIONES O METRADOS	17
9.14.	REAJUSTE DE PRECIOS	17
9.15.	INGENIERO RESIDENTE	17
9.16.	SUPERVISOR DE OBRA	18
9.17.	CUADERNO DE OBRA	19
9.18.	OCURRENCIAS	20
9.19.	PRUEBAS Y CERTIFICADOS DE CALIDAD	20
9.20.	ADICIONALES Y REDUCCIONES	20
9.21.	RESPONSABILIDAD DE LA ENTIDAD	21
9.22.	CUMPLIMIENTO DE LO PACTADO	21
9.23.	RESPONSABILIDAD DEL CONTRATISTA	21
9.24.	TERRENO PARA LA OBRA Y DERECHO DE VIA	21
9.25.	SUMINISTROS DE SERVICIOS	21
9.26.	DAÑOS A TERCEROS	21
9.27.	INDEMNIZACIONES	21
9.28.	RESPONSABILIDADES DEL CONTRATISTA CON SU PERSONAL	22
9.29.	LEYES, NORMAS Y ORDENANZAS	22
9.30.	ERRORES O CONTRADICCIONES	23
9.31.	OTRAS CONSIDERACIONES PARA LA EJECUCIÓN DE LOS TRABAJOS	23
10.	EQUIPAMIENTO	24
11.	PLANTEL PROFESIONAL CLAVE PARA LA EJECUCIÓN DE LA OBRA	25
12.	REQUERIMIENTO MÍNIMO DEL POSTOR	27
13.	ANÁLISIS DE PRECIOS UNITARIOS	27
14.	FORMULA POLINOMICA	27

M. MUNICIPALIDAD DISTRITAL DE SAURAMA
VILCAS HUAMAN - AYACUCHO
ING. ROMEL CRUZ LAPA
GERENTE DE INFRAESTRUCTURA Y DESARROLLO
URBANO RURAL

SAURAMA
Creciendo juntos, avanzando juntos
GESTIÓN 2024-2026

Términos de Referencia - Requerimientos
Técnicos Mínimos

2



MUNICIPALIDAD DISTRITAL DE SAURAMA

SAURAMA – VILCAS HUAMAN – AYACUCHO

Creado bajo ley N° 24450-1986

"Año de la Recuperación y Consolidación de la Economía Peruana"

40

15. OBRA.
16.
17.
18.
19.
20.
21.
22.
23.
24.

OBLIGACIÓN DE PERMANENCIA DEL PERSONAL DEL CONTRATISTA EN	
27	
PENALIDADES	28
OTRAS PENALIDADES.....	28
FORMA DE PAGO	33
CONDICIONES DEL CONSORCIO	33
RESPONSABILIDAD POR VICIOS OCULTOS.....	33
CONFORMIDAD DE OBRA	33
RECEPCIÓN DE LA OBRA	34
LIQUIDACIÓN DE LA OBRA.....	34
ASIGNACION DE GESTION DE RIESGOS.....	34



MUNICIPALIDAD DISTRITAL DE SAURAMA
VILCAS HUAMAN - AYACUCHO
ING. ROMEL CRUZ LAPA
GERENTE DE INFRAESTRUCTURA Y DESARROLLO URBANO RURAL





MUNICIPALIDAD DISTRITAL DE SAURAMA

SAURAMA - VILCAS HUAMAN - AYACUCHO

Creado bajo ley N° 24450-1986

"Año de la Recuperación y Consolidación de la Economía Peruana"

39

SAURAMA

1. OBJETO DE LA CONVOCATORIA:

Contratación de una persona natural o jurídica debidamente inscrito en el registro nacional de proveedores (Registro de ejecutor de obras).

EL presente término de referencia se ha formulado con la finalidad de establecer las condiciones para la contratación de una persona natural o jurídica debidamente inscrito en el registro nacional de proveedores (Registro de ejecutor de obras), para la ejecución de la obra: **"MEJORAMIENTO DE LA CAPACIDAD RESOLUTIVA DE PUESTO DE SALUD DE LA LOCALIDAD DE SAURAMA, DISTRITO DE SAURAMA - VILCAS HUAMAN - AYACUCHO"**, con CUI N°: 2192124.

2. FINALIDAD PÚBLICA DEL PROYECTO

El presente procedimiento de selección permitirá a la Municipalidad distrital de Saurama la materialización de la ejecución de la obra: **"MEJORAMIENTO DE LA CAPACIDAD RESOLUTIVA DE PUESTO DE SALUD DE LA LOCALIDAD DE SAURAMA, DISTRITO DE SAURAMA - VILCAS HUAMAN - AYACUCHO"**, para mejorar las condiciones de servicios de salud para la población del Distrito de Saurama.

3. BASE LEGAL, NORMATIVA Y TECNICA APLICABLE

Ley N° 32185 Ley que aprueba el Presupuesto del Sector Publico para el Año fiscal 2025 y sus modificatorias.

Ley N° 32186 Ley de equilibrio financiero del Presupuesto del Sector Publico para el Año fiscal 2025.

Decreto Supremo N° 082-2019-EF, que aprueba el TUO de la Ley N° 30225, Ley de Contrataciones del Estado (en adelante LCE).

Decreto Supremo N° 344-2018 que aprueba el reglamento de la ley de contrataciones del Estado, y modificatorias.

Reglamento Nacional de Edificaciones, aprobado mediante Decreto Supremo N° 011-2006-VIVIENDA y modificatorias.

Resolución de Contraloría N° 320-2006-CG, Normas de Control Interno para el Sector Publico.

Decreto Supremo N° 284-2018-EF, aprueba el Reglamento del Decreto Legislativo N° 1252, Decreto Legislativo que crea el Sistema Nacional de Programación Multianual y Gestión de Inversiones y modificatorias.

Resolución Directoral N° 001-2019-EF.63.01, aprueba Directiva N° 001-2019-EF-63.01, Directiva General del Sistema Nacional de Programación Multianual y Gestión de Inversiones.

Directiva N° 018-2020-CG/GPROD "Servicio de Control Previo de las Prestaciones Adicionales de Obra".

Directiva N° 013-2022-CG/NORM "Servicio de Control Simultáneo".



Términos de Referencia - Requerimientos
Técnicos Mínimos

4



MUNICIPALIDAD DISTRITAL DE SAURAMA

SAURAMA - VILCAS HUAMAN - AYACUCHO

Creado bajo ley N° 24450-1986

"Año de la Recuperación y Consolidación de la Economía Peruana"

38

Ley General de la persona con discapacidad Ley N° 29973 y su Reglamento.

Ley N° 32069 Ley general de contrataciones públicas y su reglamento.

NTS 113-MINSA DGIEM-V01 Infraestructura y equipamiento de los establecimientos de salud del primer nivel de atención.

Resolución directoral 043-2013-DGIEM Parámetros para la evaluación de un proyecto de pre inversión de infraestructura y equipamiento para establecimientos de salud.

Normas del American Institute Steel Construction (AISC ASD Y LRFD)

Normas del American Society of Testing and Materials (ASTM).

Texto Único ordenado de la Ley N° 27444, Ley del Procedimiento Administrativo General, aprobado por Decreto Supremo N° 004-2019-JUS y sus modificatoria.

Directiva N° 12-2017-OSCE/CD, Gestión riesgos en la planificación de la ejecución de obras y su modificatoria.

Decreto Supremo N° 011-79-VC y modificatorias.

Ley orgánica de Gobierno Regionales – Ley N° 27867.

Ley N° 27446, Ley del Sistema Nacional de Evaluación del Impacto Ambiental.

RM N°383-2006/MINSA "Norma Técnica de Salud N°41-MINSA/DGSP-V.01: Norma Técnica de Salud para el control de la tuberculosis.

RM N° 529-2206/MINSA NTS N°043-MINSA/DGSP-V01 Norma Técnica de Salud para la atención Integral de las personas Adultas Mayores

Resolución Ministerial N°953-2006/MINSA y su modificatoria, que aprueba a NTS N°051 MINSA/OGDN-V.01 Norma Técnica de Salud para el transporte Asistido para paciente por Vía Terrestre.

MUNICIPALIDAD DISTRITAL DE SAURAMA
VILCAS HUAMAN - AYACUCHO
ING. ROMEL CRUZ LAPA
GERENTE DE INVERSIÓN, INFRAESTRUCTURA Y DESARROLLO URBANO RURAL



MUNICIPALIDAD DISTRITAL DE SAURAMA

SAURAMA – VILCAS HUAMAN – AYACUCHO

Creado bajo ley N° 24450-1966

"Año de la Recuperación y Consolidación de la Economía Peruana"

37

4. INFORMACIÓN GENERAL DEL PROYECTO DE INVERSIÓN

Nombre de la obra : "MEJORAMIENTO DE LA CAPACIDAD RESOLUTIVA DE
PUESTO DE SALUD DE LA LOCALIDAD DE SAURAMA,
DISTRITO DE SAURAMA - VILCAS HUAMAN - AYACUCHO"

El lugar de ejecución de la obra es el siguiente:

Ubicación : Localidad : Saurama
Distrito : Saurama
Provincia : Vilcas Huamán
Región : Ayacucho

Código del PI (CUI) : 2192124

Nivel de estudio de Pre
inversión : Ficha Técnica

Fecha de declaratoria de
viabilidad : 02 de marzo del 2014.

Expediente técnico : Aprobado por Resolución de Alcaldía N° 084 – 2024 - MDS/A

Fecha de aprobación : 18 de noviembre del 2024

5. DESCRIPCION TECNICA DEL PROYECTO.

UBICACIÓN POLÍTICA Y GEOGRÁFICA:

El Distrito de Saurama está ubicado en la Provincia de Vilcas Huamán, Departamento de Ayacucho;
localidad del Distrito de Saurama.

DEPARTAMENTO : AYACUCHO.
PROVINCIA : VILCASHUAMÁN.
DISTRITO : SAURAMA.
LOCALIDAD : SAURAMA.

CARACTERISTICAS DEL TERRENO DEL PROYECTO:

El Área Total designada para la ejecución de la obra cuenta con las siguientes medidas.

POSTA DE SALUD	LOCALIDAD	AREA TERRENO	PERIMETRO TERRENO
PUESTO DE SALUD DE SAURAMA	SAURAMA	2315.58 m2	240.00

MUNICIPALIDAD DISTRITAL DE SAURAMA
VILCASHUAMÁN - AYACUCHO
ING. ROMEL CRUZ LARA
GERENTE DE INFRAESTRUCTURA Y DESARROLLO
URBANO RURAL



Terminos de Referencia – Requerimientos
Técnicos Mínimos

6



MUNICIPALIDAD DISTRITAL DE SAURAMA

SAURAMA – VILCAS HUAMAN – AYACUCHO

Creado bajo ley N° 24450-1986

"Año de la Recuperación y Consolidación de la Economía Peruana"

SAURAMA METAS DEL PROYECTO:

Para la infraestructura propuesta para el puesto de salud de la localidad de Saurama se plantea la construcción de las siguientes áreas:

• Bloque 1 - Modulo Principal (Área útil = 310.01 m2)

El módulo principal cuenta con diversos ambientes de atención al público. El bloque contará con todos los mobiliarios y equipamientos adecuados que presenta la normativa del sector salud, así mismo estos ambientes contarán con ventanas orientadas para captar de la mejor manera una buena ventilación e iluminación de los ambientes. El acabado será conforme a las especificaciones técnicas.

AMBIENTES	AREA (m2)
EXPENDIO EN UPSS CONSULTA EXTERNA	16.78
INFORMES, ADMISION Y CITAS / CAJA	17.96
TOMA DE MUESTRAS	5.20
SS.HH. MIXTO / PRSONAL	5.32
PASADIZO TECNICO	8.54
SALA DE ESPERA	26.46
HALL	10.73
ARCHIVOS DE HISTORIAS CLINICAS	8.81
CUARTO DE LIMPIEZA	4.28
SS.HH. MUJERES	4.16
SS.HH. VARONES	4.16
SS.HH. PARA DISCAPACITADOS	6.00
TRIAJE	9.46
ATENCION DIFERENCIADA POR PROFESIONAL DE LA SALUD	18.91
PASADIZO PUBLICO	61.25
URGENCIAS Y EMERGENCIAS	24.33
SALA DE ESTIMULACION TEMPRANA + SS.HH.	27.20
CONTROL PRE NATAL / PLANIFICACION FAMILIAR + SS.HH.	22.58
CRED / SALA DE INMUNIZACIONES	17.69
CADENA DE FRIO	10.19



SAURAMA – VILCAS HUAMAN – AYACUCHO

Creado bajo ley N° 24450-1986

"Año de la Recuperación y Consolidación de la Economía Peruana"

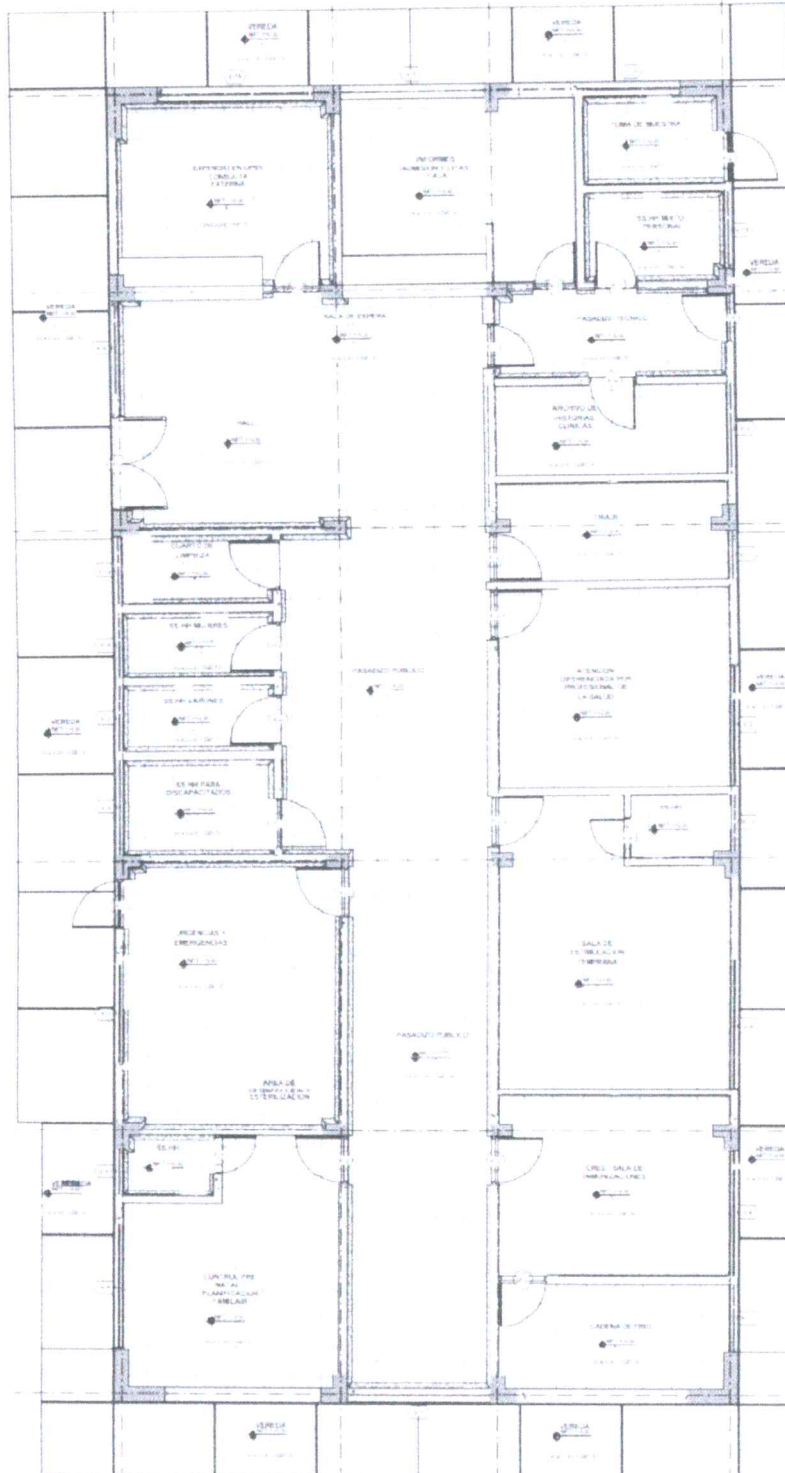

Términos de Referencia - Requerimientos Técnicos Mínimos

8



MUNICIPALIDAD DISTRITAL DE SAURAMA

SAURAMA – VILCAS HUAMAN – AYACUCHO

Creado bajo ley N° 24450-1986

"Año de la Recuperación y Consolidación de la Economía Peruana"

34

• Bloque II - Residencia Médica (Área útil = 42.79 m²)

En este bloque se encuentran los ambientes dedicados al personal del puesto de salud. El bloque contará con todos los mobiliarios y equipamientos adecuados que presenta la normativa del sector salud, así mismo estos ambientes contarán con ventanas orientadas para captar de la mejor manera una buena ventilación e iluminación de los ambientes. El acabado será conforme a las especificaciones técnicas.

AMBIENTES	AREA (m ²)
HABITACIÓN MUJERES	7.25
HABITACIÓN VARONES	7.42
COMEDOR	11.27
SS.HH.	3.46
PASADIZO	2.15
LAVANDERIA	3.53
COCINA	7.71



MUNICIPALIDAD DISTRITAL DE SAURAMA
VILCAS HUAMAN - AYACUCHO
ING. RONEL CRUZ LARA
DIRECCIÓN DE INFRAESTRUCTURA Y DESARROLLO URBANO RURAL



Términos de Referencia - Requerimientos
Técnicos Mínimos

9



MUNICIPALIDAD DISTRITAL DE SAURAMA

SAURAMA – VILCAS HUAMAN – AYACUCHO

Creado bajo ley N° 24450-1986

"Año de la Recuperación y Consolidación de la Economía Peruana"

- Bloque III - Servicios generales (Área útil = 26.64 m²)

AMBIENTES	AREA (m ²)
ACOPIO DE RESIDUOS SOLIDOS	4.73
CUARTO DE GABINETES	8.59
TABLERO GENERAL	4.73
GRUPO ELECTROGENO	8.59

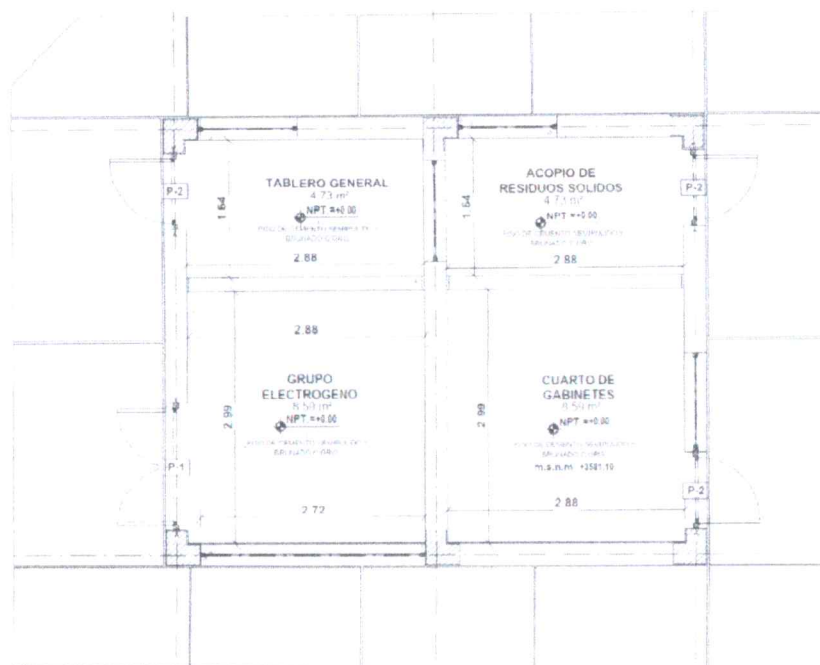

- Bloque IV - Guardianía (Área útil = 7.04 m²)

El bloque contará con todos los mobiliarios y equipamientos adecuados, así mismo estos ambientes contarán con ventanas orientadas para captar de la mejor manera una buena ventilación e iluminación de los ambientes. El acabado será conforme a las especificaciones técnicas.

AMBIENTES	AREA (m ²)
SS.HH.	2.44
CASETA DE CONTROL	4.60



MUNICIPALIDAD DISTRITAL DE SAURAMA

SAURAMA – VILCAS HUAMAN – AYACUCHO

Creado bajo ley N° 24450 1986

"Año de la Recuperación y Consolidación de la Economía Peruana"

32

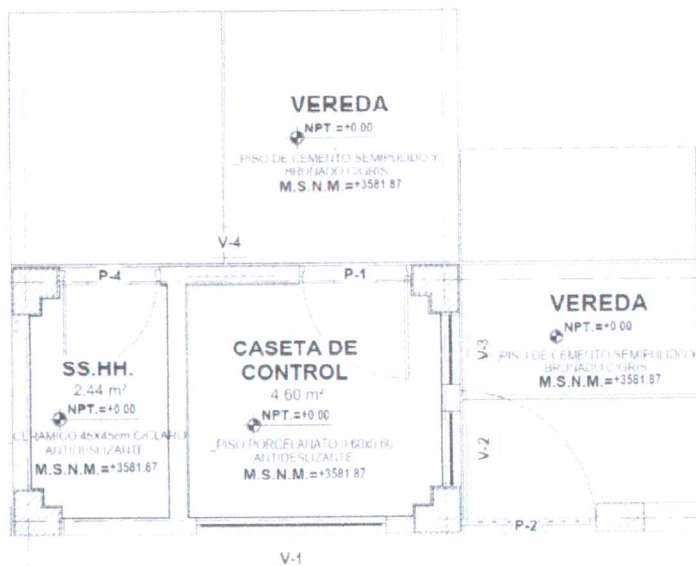

• Bloque V – Tanque Elevado = 3.74 m²

AMBIENTES	AREA (m²)
CUARTO DE BOMBAS	3.74

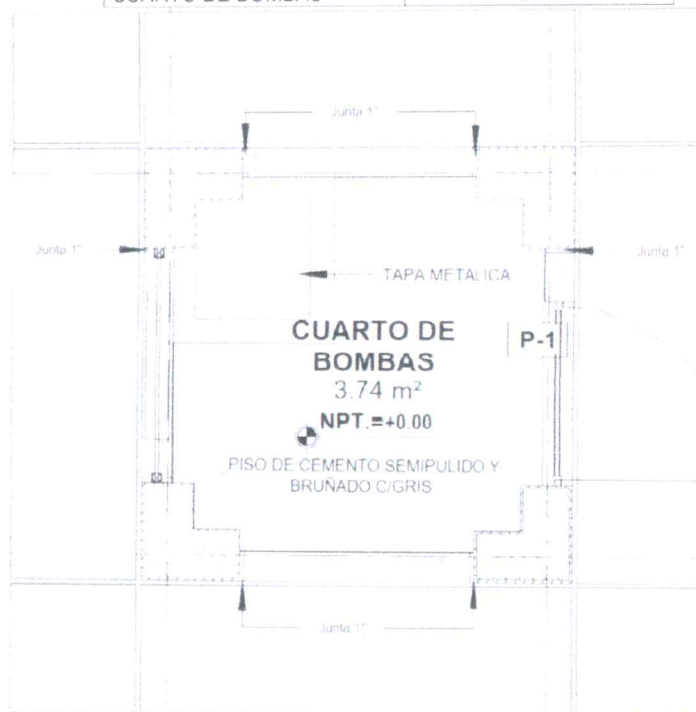



MUNICIPALIDAD DISTRITAL DE SAURAMA

SAURAMA – VILCAS HUAMAN – AYACUCHO

Creado bajo ley N° 24450-1986

"Año de la Recuperación y Consolidación de la Economía Peruana"

- Plan de contingencia.

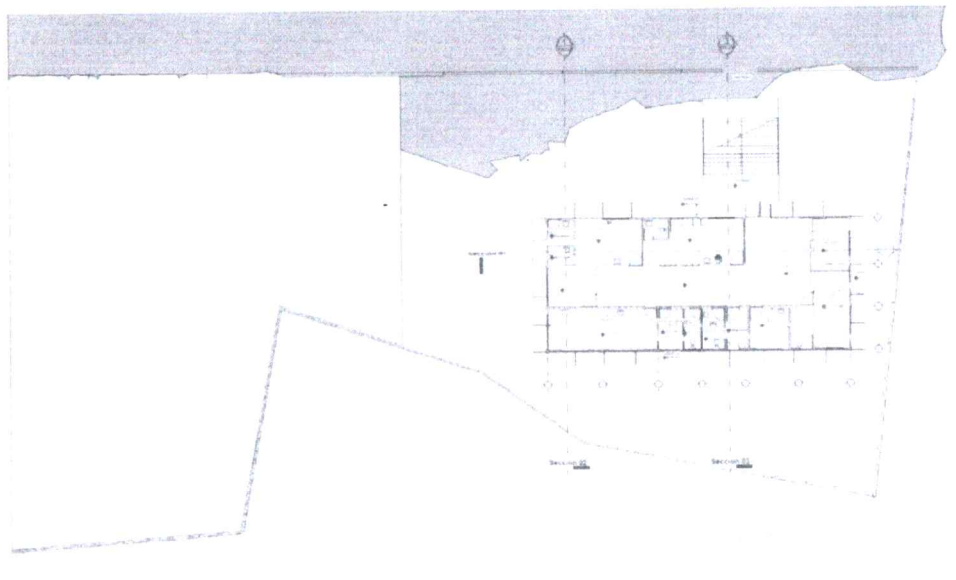

6. SISTEMA DE CONTRATACIÓN

El sistema de contratación es SUMA ALZADA.

7. PLAZO DE EJECUCIÓN DE OBRA

El plazo de ejecución de obra es de Trescientos treinta (330) días calendarios, (el computo incluye días hábiles, feriados y días no laborables), los que se contabilizarán desde del día siguiente de haberse cumplido todos los requisitos previstos en la Ley de Contrataciones del Estado y su Reglamento vigente.

8. PRESUPUESTO SEGÚN EXPEDIENTE TÉCNICO

El valor referencial es la suma de S/ 5,729,887.56 (Cinco millones setecientos veintinueve mil ochocientos ochenta y siete con 56/100 Soles), incluido los impuestos de Ley y cualquier otro concepto que incida en el costo total de la ejecución de obra, el valor referencial ha sido estimado a noviembre del 2024.

MUNICIPALIDAD DISTRITAL DE SAURAMA
VILCAS HUAMAN - AYACUCHO
ING. ROMEL CRUZ LAPA
GERENTE DE INFRAESTRUCTURA Y DESARROLLO URBANO



MUNICIPALIDAD DISTRITAL DE SAURAMA

SAURAMA – VILCAS HUAMAN – AYACUCHO

Creado bajo ley N° 24450-1986

"Año de la Recuperación y Consolidación de la Economía Peruana"

ACTIVIDAD	VALOR REFERENCIA
EJECUCION DE OBRA	S/ 5'184,067.56
EQUIPAMIENTO	S/ 545,820.00
MONTO TOTAL	S/ 5'729,887.56

PRESUPUESTO TOTAL

Hoja resumen

Obra	0301246	"MEJORAMIENTO DE LA CAPACIDAD RESOLUTIVA DE PUESTO DE SALUD DE LA LOCALIDAD DE SAURAMA, DISTRITO DE SAURAMA - VILCAS HUAMAN - AYACUCHO" - CUI N° 2192124
Localización	051107	AYACUCHO - VILCAS HUAMAN - SAURAMA
Fecha Al	12/11/2024	

Presupuesto base

001	OBRAS PROVISIONALES TRABAJOS PRELIMINARES, SEGURIDAD Y SAL	1,006,313.60
002	ESTRUCTURAS	1,275,860.34
003	ARQUITECTURA	790,542.97
004	SEÑALIZACION	20,237.18
005	INSTALACIONES SANITARIAS	152,585.83
006	INSTALACIONES ELECTRICAS	393,188.07
007	MITIGACION DE IMPACTO AMBIENTAL	12,954.63
008	CAPACITACIONES Y PASANTIA PARA PERSONAL DE SALUD	9,322.04
	(CD) S/	3,661,064.66
	COSTO DIRECTO	3,661,064.66
	GASTOS GENERALES (14.0%)	512,549.05
	UTILIDAD (6.0%)	219,663.88
	SUB - TOTAL	4,393,277.59
	I.G.V. (18%)	790,780.97
	TOTAL DE OBRA	5,184,067.56
	EQUIPAMIENTO DEL P.S	545,820.00
	COTO TOTAL OBRA Y EQUIPAMIENTO	5,729,887.56

9. ESPECIFICACIONES TÉCNICAS PARA LA EJECUCIÓN DE LA OBRA

De las Acciones Previas a la Construcción, Autorización, Permisos, de la Ejecución de la Obra.

El Contratista realizará los trámites necesarios para la obtención de las licencias, autorizaciones, permisos, servidumbres similares para la ejecución de la obra que se encuentran previstos en el expediente técnico, en coordinación con la MUNICIPALIDAD DISTRITAL DE SAURAMA.





MUNICIPALIDAD DISTRITAL DE SAURAMA

SAURAMA – VILCAS HUAMAN – AYACUCHO

Creado bajo ley N° 24450-1986

"Año de la Recuperación y Consolidación de la Economía Peruana"

29

Replanteo.

El Contratista deberá realizar el replanteo del proyecto definitivo, documentando los puntos que resulten de importancia para la buena ejecución de la obra.

Límites del Proyecto.

Los límites del proyecto están definidos por la línea imaginaria que incluya los requerimientos del proyecto en el Expediente Técnico.

9.1. EQUIPOS, MAQUINARIA Y MEDIOS AUXILIARES

El Contratista situará en la obra el equipo o maquinaria y medios auxiliares que sean precisos para la correcta ejecución de aquella en el plazo establecido, y en todo caso, los equipos que se propusieron en su oferta y/o Bases, en los mismos términos y características. Dichos equipos, adscritos a la obra, deberán estar en perfectas condiciones de funcionamiento, debiendo repararse inmediatamente los elementos averiados, y asumiendo el Contratista la obligación de reemplazarlos cuando así lo ordene la Supervisión y/o Inspección de obra. En caso de discordar con la solicitud de la Supervisión, tendrá el Contratista derecho a reclamar ante la MUNICIPALIDAD en el plazo de hasta 7 días calendario, de efectuada la solicitud de la Supervisión.

Si el equipo o la dotación previstos en el proyecto fuesen insuficientes para la ejecución de la obra en los plazos establecidos, la Supervisión notificará de la situación al Contratista y procederá con las sanciones que correspondan. El Contratista no tendrá derecho a reclamación alguna ante la Entidad Contratante.

9.2. ALMACENAMIENTO DE MATERIALES

Las zonas destinadas a acopios requerirán la aprobación del Supervisor de Obra, debiendo ser acondicionados a completa satisfacción de éste, una vez hayan cumplido su misión, de forma tal que recuperen su aspecto original.

El almacenamiento se realizará de forma que se garantice la conservación de los materiales en perfectas condiciones de utilización y siguiendo en todo caso las instrucciones de la Supervisión.

La limpieza de la obra y retirada de los materiales acopiados y no utilizados corresponde al Contratista, de tal modo que deberán ser efectuados a medida que se realicen los trabajos.

9.3. TRABAJOS DEFECTUOSOS O MAL EJECUTADOS

El Contratista es exclusivamente responsable de la ejecución y conservación de las obras objeto del presente contrato y de las faltas que en ellas pudieran notarse, sin que le exima de responsabilidad la circunstancia de que la Supervisión de obra haya examinado y reconocido la obra durante su construcción o los materiales empleados, ni que las distintas partes de obra hayan sido incluidas en las mediciones o certificaciones parciales.

Si la obra no se sujetara estrictamente a los planos y demás documentos del proyecto, si los materiales utilizados no fueran de la calidad requerida, si se advierten vicios o defectos en la construcción o se tienen



MUNICIPALIDAD DISTRITAL DE SAURAMA

SAURAMA – VILCAS HUAMAN – AYACUCHO

Creado bajo ley N° 24450-1986

"Año de la Recuperación y Consolidación de la Economía Peruana"

28

razones fundadas para creer que existen vicios ocultos en la obra ejecutada, el contratista deberá demolerla y rehacerla hasta dejarla a completa satisfacción de la Supervisión de obra.

Los gastos de estas operaciones serán a cuenta del Contratista salvo en el caso de que se hubieran realizado en base a sospechas de la Supervisión de obra de existir vicios ocultos y éstos no pudieran ser comprobados.

Si la Supervisión de obra estima que las unidades de obra defectuosas son admisibles puede proponer al Contratante la aceptación de las mismas, con la consiguiente rebaja de precios.

9.4. CONSERVACIÓN Y SEÑALIZACIÓN DE LA OBRA

El Contratista está obligado no sólo a la correcta ejecución de la obra, sino también a la conservación de ésta, hasta la finalización de dicha ejecución.

La responsabilidad del Contratista por faltas que en la obra pudieran advertirse, se extiende al supuesto de que tales faltas se deban tanto a una defectuosa construcción imputable al Contratista como a una indebida conservación de las unidades de obra, aunque éstas hayan sido examinadas y encontradas conformes por la Supervisión, inmediatamente después de su construcción o en cualquier otro momento dentro del periodo de vigencia del contrato. Asimismo, queda obligado a señalizar las obras objeto del contrato, con arreglo a lo dispuesto en la normativa vigente. Los gastos que origine la señalización se abonarán en la forma que se establezca en el proyecto.

En caso de que fuese necesaria la realización de trabajos nocturnos estos deberán ser previamente autorizados por el Supervisor de Obra y realizados solamente en las unidades de obra que él indique. El Contratista deberá instalar los equipos de iluminación, del tipo e intensidad que el Supervisor ordene y mantenerlos en perfecto estado mientras duren los trabajos nocturnos.

9.5. SEGURIDAD DE OBRA

Complementando las actividades programadas se tomarán las medidas de seguridad durante la ejecución de la obra, la misma que deberá implementarse de tal manera que se den todas las condiciones necesarias para evitar accidentes. Las medidas de seguridad deben abarcar desde las labores de difusión de los desvíos hasta los avisos preventivos en el sitio de la obra. Durante las diversas etapas de la construcción, las obras se mantendrán, en todo momento, en perfectas condiciones.

El Contratista deberá atenerse a las disposiciones vigentes para la prevención y control de incendios, y a las Instrucciones complementarias que se dicten por el Supervisor de obra. En todo caso, se adoptarán las medidas necesarias y será responsable de evitar la propagación de los que se requieran para la ejecución de las obras, así como de los daños y perjuicios que puedan producir. En este sentido deberá dotar a su personal, de los equipos y herramientas pertinentes para la realización de los trabajos, quedando terminantemente prohibido la realización de trabajos en circuitos energizados.

El Contratistas deberá acreditar tanto la implementación, disponibilidad, posesión y propiedad de equipos de seguridad y salud en el trabajo tanto del personal clave como del personal obrero a nivel individual como colectivo en obra de acuerdo al expediente técnico de obra.



MUNICIPALIDAD DISTRITAL DE SAURAMA

SAURAMA – VILCAS HUAMAN – AYACUCHO

Creado bajo ley N° 24450-1986

"Año de la Recuperación y Consolidación de la Economía Peruana"

27

9.6. CONSERVACION DEL MEDIO AMBIENTE

El Contratista está obligado a realizar las visitas técnicas, mediciones y cualquier actividad, en estricta conformidad a las normas de Medio Ambiente.

El Contratista deberá cumplir con la normatividad legal, sobre Medio Ambiente de aplicación en su actividad.

9.7. COORDINACION CON ENTIDADES PÚBLICAS Y EMPRESAS DE SERVICIO

El Contratista inmediatamente después de la firma del contrato, está obligado a efectuar las respectivas coordinaciones con las Entidades Públicas y Empresas Concesionarias de Servicios Públicos, mediante Cartas y gestiones a fin de asegurar la correcta y oportuna ejecución de los trabajos contratados, siempre que éstos se encuentren supeditados a autorizaciones y aceptación de dichas empresas para su realización.

La inobservancia de contratista de realizar dichas coordinaciones con las Entidades Públicas y las Entidades Concesionarias de Servicios Públicos, acerca de los trabajos en la vía pública de instalaciones de servicio, ampliaciones, modificaciones, mejoramiento, será de entera y exclusiva responsabilidad, por lo que corresponde bajo su cuenta la adopción de acciones necesarias que eviten daños a los trabajos proyectados.

9.8. SEGURIDAD Y SALUD OCUPACIONAL

El Contratista deberá cumplir con la normatividad legal, sobre Seguridad y Salud Ocupacional de aplicación en su actividad; Al respecto deberá dar estricto cumplimiento bajo su responsabilidad.

9.9. GARANTÍA DE FIEL CUMPLIMIENTO

Como requisito indispensable para perfeccionar el contrato, el postor ganador debe entregar a la Entidad la garantía de fiel cumplimiento del mismo por una suma equivalente al diez por ciento (10%) del monto del contrato original. Esta se mantiene vigente hasta el consentimiento de la liquidación final. Asimismo, en cumplimiento de la Ley N° 32077, el postor ganador de la buena pro, calificado como MYPE, y/o los integrantes del consorcio calificados como MYPE, de corresponder, podrán optar por la retención del monto total de la garantía correspondiente, como medio alternativo a la obligación de presentar la garantía de fiel cumplimiento para el perfeccionamiento del contrato.

9.10. ADELANTO DIRECTO Y DE MATERIALES

A solicitud del contratista se otorgarán adelantos previa presentación de las Garantías correspondientes y en los plazos establecidos en la Ley de Contrataciones del Estado y su Reglamento vigente.

Adelanto Directos: La Entidad otorgará adelantos directos por el 10% del monto del contrato original.

Adelanto para Materiales o Insumos: en conjunto hasta 20% del monto del Contrato.

La amortización del adelanto directo se hará mediante descuentos proporcionales en las valorizaciones de obra correspondientes.

La amortización del adelanto para materiales e insumos se realizarán de acuerdo a lo dispuesto en el Decreto Supremo N° 011-79-VC y sus modificatorias, ampliatorias y complementarias.



MUNICIPALIDAD DISTRITAL DE SAURAMA

SAURAMA - VILCAS HUAMAN - AYACUCHO

Creado bajo ley N° 24450-1986

"Año de la Recuperación y Consolidación de la Economía Peruana"

26

9.11. INICIO DEL PLAZO PARA LA EJECUCIÓN DE LA OBRA

Se dará inicio al plazo de ejecución de obra, previo cumplimiento de lo estipulado en la Ley de Contrataciones del Estado y su Reglamento vigente.

9.12. VALORIZACIONES Y METRADOS

Las valorizaciones de avance de obra tienen el carácter de pagos a cuenta y serán elaboradas y presentadas sobre la base de los metrados realmente ejecutados en dicho mes.

Conjuntamente con la valorización, el contratista presentará los siguientes documentos necesarios para el trámite de pago:

1. Certificados de ensayos y protocolos de control de calidad de los materiales y trabajos ejecutados.
2. Panel fotográfico que sustente la secuencia de la prestación.
3. Sustentación técnica de los metrados, mediante croquis, gráficos y/o esquemas que ilustren claramente lo realmente ejecutado.

9.13. DISCREPANCIAS RESPECTO DE VALORIZACIONES O METRADOS

Si surgieran discrepancias respecto de la formulación, aprobación o valorización de los metrados, entre el Contratista y el supervisor y/o la Entidad, según sea el caso, se resolverán en la liquidación del contrato, sin perjuicio del cobro de la parte no controvertida.

Sólo será posible iniciar un procedimiento de conciliación o arbitraje dentro de los quince (15) días hábiles después de ocurrida la controversia si la valorización de la parte en discusión representa un monto superior al cinco por ciento (5 %) del contrato actualizado.

La iniciación de este procedimiento no implica la suspensión del contrato ni el incumplimiento de las obligaciones de las partes.

9.14. REAJUSTE DE PRECIOS

El reajuste automático de precios será aplicable solamente a las valorizaciones de obra en moneda nacional y se efectuará según el sistema de fórmulas polinómicas.

El reajuste de precios se efectuará mediante aplicación de las fórmulas polinómicas precisadas en el Expediente Técnico, conforme al Artículo 7° del Decreto Supremo N° 011-79 VC, sus modificatorias, ampliatorias y complementarias, así como lo establecido en el Decreto Supremo N° 155-90-EF, o las normas legales que lo sustituyan. El valor de los Reajustes estará incluido en los Pagos a Cuenta.

9.15. INGENIERO RESIDENTE

Persona natural designada por el Contratista y en concordancia con su propuesta técnica, el cual será un profesional colegiado afín con el tipo de obra y que acredite que se encuentra hábil en el ejercicio de la profesión.



MUNICIPALIDAD DISTRITAL DE SAURAMA

SAURAMA – VILCAS HUAMAN – AYACUCHO

Creado bajo ley N° 24450-1986

"Año de la Recuperación y Consolidación de la Economía Peruana"

25

El Ingeniero Residente, por su sola designación representa al Contratista, para los efectos ordinarios de la obra, no estando facultado a pactar modificaciones al contrato.

La sustitución del Residente solo procederá cumpliendo con lo establecido en la Ley de contrataciones del estado y previa autorización escrita de la Entidad.

9.16. SUPERVISOR DE OBRA

Persona natural encargada de velar por la correcta ejecución de la obra y el cumplimiento del contrato.

Recibirá todas las facilidades necesarias del Contratista para el cumplimiento de su función, las cuales estarán estrictamente relacionadas con ésta.

La MUNICIPALIDAD controlará los trabajos efectuados por el contratista a través del Supervisor, quien será el responsable de velar directa y permanentemente por la correcta ejecución de la obra y del cumplimiento del contrato.

El Supervisor, tendrá autoridad suficiente para ordenar el retiro de cualquier subcontratista o trabajador por incapacidad o incorrecciones que a su juicio perjudique la buena marcha de la obra, suspender los trabajos y rechazar u ordenar el retiro de los materiales o equipos por mala calidad o cuando no cumplan las especificaciones técnicas, para asegurar la calidad de la obra, y resolverá las interrogantes que puedan presentarse durante su ejecución.

El Supervisor no tendrá autoridad para modificar el contrato.

El Supervisor tiene facultad para ordenar el retiro de la obra del personal del Contratista que de manera comprobada cause desorden, fomento indisciplina en la obra o desacate sus indicaciones, dando cuenta a la MUNICIPALIDAD.

El cuaderno de obra, según la etapa del proyecto que corresponda, es el medio de comunicación ordenado entre el contratista y el supervisor; estará físicamente bajo la custodia y responsabilidad del contratista, y en condiciones de ser exhibido en cualquier momento ante las autoridades de la MUNICIPALIDAD.

En el cuaderno de obra; el contratista anotará:

1. **Para decisión del Supervisor:** sus pedidos, consultas, observaciones, relacionadas al proceso de acuerdo al cumplimiento del contrato.

Para informe del Supervisor: sus reclamos y planteamientos en general vinculados al proceso que excedan la capacidad de decisión del Supervisor, pero que necesariamente requieren de su pronunciamiento.

Para conocimiento del Supervisor: transcribirá el texto de sus gestiones, que en directa relación a su contrato, haya formulado ante la MUNICIPALIDAD.

Solicitud de recepción de Obra.

M. MUNICIPALIDAD DISTRITAL DE SAURAMA
VILCAS HUAMAN - AYACUCHO
ING. RONEL CRUZ LAPA
GERENTE DE INFRAESTRUCTURA Y DESARROLLO
URBANO RURAL



MUNICIPALIDAD DISTRITAL DE SAURAMA

SAURAMA – VILCAS HUAMAN – AYACUCHO

Creado bajo ley N° 24450-1986

"Año de la Recuperación y Consolidación de la Economía Peruana"

24

2. **Para ser cumplido por el contratista:** sus órdenes y observaciones, así como las respuestas a las consultas, pedidos de aclaración que le hubieran sido formulados dentro de los cinco (5) días calendario de planteados.

Para conocimiento del contratista: sus opiniones sobre los reclamos, planteamientos y el trámite dado, dentro de los cinco (5) días calendario de formulado.

Para conocimiento del contratista: transcribirá las directivas específicas recibidas de la MUNICIPALIDAD y las disposiciones administrativas genéricas, que en su concepto, tengan vinculación con los trabajos.

Los planteamientos o comentarios que los funcionarios de la MUNICIPALIDAD tengan a bien formular en las visitas de inspección que realicen.

Si en cualquier momento durante el proceso de construcción se evidencia algún error de posición, niveles, dimensiones o alineamiento de cualquier elemento del proyecto, el contratista procederá a rectificar tal error, a total satisfacción del Supervisor.

El control que el supervisor haga de la geometría que el contratista materialice en la obra no le exonerará a éste en forma alguna de la exactitud de la misma, por lo que el contratista deberá preservar todo punto de triangulación, punto de referencia, BMs, estacas, etc. empleados en la ejecución de la obra. El supervisor aprobará los frentes de trabajo presentados por el contratista. Asimismo, ejecutará el control de la transitabilidad de la vía mientras dure la obra.

El Supervisor ordenará que se retiren de la obra, por cuenta del contratista, los materiales que han sido rechazados por su mala calidad, dejándose constancia en el Cuaderno de Obra.

Las interrupciones o atrasos que eventualmente pudieran experimentar las obras a consecuencia del rechazo de materiales que no satisfagan las condiciones del contrato, no generan ampliación de plazo.

De acuerdo a lo establecido en el Artículo 160° del Reglamento, el Contratista deberá brindar al supervisor de obra las facilidades necesarias para el cumplimiento de su función, las cuales estarán estrictamente relacionadas con ésta.

Asimismo, una vez concluida la ejecución de obra, el original del Cuaderno de Obra quedará en custodia de la MUNICIPALIDAD.

9.17. CUADERNO DE OBRA

El uso del cuaderno de obra digital es obligatorio para los contratos que deriven de procedimientos de selección para la ejecución de obras, convocados a partir de la entrada en vigencia de la Directiva No 009-2020-OSCE/PRE (14.08.2020), salvo que se haya autorizado el uso del cuaderno de obra físico, según lo previsto en el numeral 9.3 de dicha Directiva.



MUNICIPALIDAD DISTRITAL DE SAURAMA

SAURAMA – VILCAS HUAMAN – AYACUCHO

Creado bajo ley N° 24450-1986

"Año de la Recuperación y Consolidación de la Economía Peruana"

23

En el Cuaderno de Obra, se deberá registrar cronológicamente las consultas, autorizaciones, reclamos, modificaciones, metrados y otras ocurrencias de la obra.

9.18. OCURRENCIAS

Son hechos relevantes relacionados con la ejecución de la obra que deben ser anotados en el Cuaderno de Obra, firmando al pie de cada anotación el Supervisor o el Residente, según quien sea el que efectúe la anotación. Las solicitudes a la Entidad que se realicen como consecuencia de las ocurrencias anotadas en el Cuaderno de Obra, se harán directamente a la Entidad, por medio de comunicación que deje constancia de dicha solicitud.

9.19. PRUEBAS Y CERTIFICADOS DE CALIDAD

El tipo y cantidad de las Pruebas y Análisis están indicados en el Expediente Técnico, de conformidad al Reglamento Nacional de Edificaciones y otras normas conexas, así como aquellas que el supervisor considere necesarias, para alcanzar una obra con calidad y la eficiencia requerida.

El Contratista está obligado a presentar ante LA MUNICIPALIDAD, los certificados de calidad expedidos por los organismos competentes, de los materiales e insumos empleados en la construcción de la obra, teniendo en cuenta la siguiente consideración: Materiales e Insumos Nacionales, Certificación de Calidad expedida por laboratorio dando cuenta de la Norma Técnica Nacional INDECOPI vigente o su análoga extranjera autorizada por INDECOPI, en el caso de Materiales e Insumos Importados.

Durante la ejecución de la obra, el contratista realizará las pruebas y ensayos necesarios de los trabajos realizados, de conformidad a lo dispuesto en las normas técnicas nacionales, las mismas que serán comparadas con los resultados de los ensayos obtenidos por el supervisor de obra.

El contratista no se podrá pasar de una partida a otra de la obra, mientras no se cuente con la respectiva conformidad de los resultados de los ensayos por parte del Supervisor de Obra.

9.20. ADICIONALES Y REDUCCIONES

Sólo procederá la ejecución de obras adicionales cuando previamente se cuente con disponibilidad presupuestal y resolución del titular de la Entidad, y en los casos en que sus montos, por sí solos o restándoles los presupuestos deductivos vinculados, sean iguales o no superen el quince por ciento (15 %) del monto del expediente técnico, siempre que sean indispensables para alcanzar la finalidad del contrato. Asimismo, podrá reducir obras hasta por el quince por ciento (15%) del monto del expediente técnico. Resultará de aplicación lo establecido en el Reglamento.

Las obras adicionales que superen el quince por ciento (15%) del monto del monto referencial, luego de ser aprobadas por la Entidad, requieren previamente, para su ejecución y pago, la autorización expresa de la Contraloría General de la República.

IL. MUNICIPALIDAD DISTRITAL DE SAURAMA
VILCAS HUAMAN - AYACUCHO
ING. RONEL CRUZ LAPA
GERENTE DE INFRAESTRUCTURA Y DESARROLLO URBANO RURAL



MUNICIPALIDAD DISTRITAL DE SAURAMA

SAURAMA – VILCAS HUAMAN – AYACUCHO

Creado bajo ley N° 24450-1986

"Año de la Recuperación y Consolidación de la Economía Peruana"

22

SAURAMA 9.21. RESPONSABILIDAD DE LA ENTIDAD

La Entidad es responsable por las modificaciones que ordene o apruebe respecto del Expediente Técnico, estudios, informes o similares, o por aquellas que se generen debido a la necesidad de la ejecución de los mismos, sin perjuicio de las responsabilidades que corresponden a quienes elaboraron el proyecto.

9.22. CUMPLIMIENTO DE LO PACTADO

Los contratistas están obligados a cumplir cabalmente, con lo ofrecido en su propuesta y en cualquier manifestación formal documentada, que hayan aportado adicionalmente, en el curso del proceso de selección o en la formalización del contrato, así como a lo dispuesto en los incisos 2) y 3) de los artículos 1774 del Código Civil.

9.23. RESPONSABILIDAD DEL CONTRATISTA

Queda claramente establecido que el hecho de haber recepcionado las Obras no exonera al CONTRATISTA de sus responsabilidades, de acuerdo con lo dispuesto en el Código Civil y en el artículo 40° de la Ley, que establece, entre otros, un periodo de garantía y responsabilidad del ejecutor de las obras no menor de siete (07) años, estas deberán declarar como obligación la responsabilidad por vicios ocultos en el Anexo 5, a fin de que ningún integrante del consorcio se libere de las responsabilidades después de la conformidad de la obra otorgada por la Entidad.

9.24. TERRENO PARA LA OBRA Y DERECHO DE VIA

El Contratista limitará sus operaciones a las áreas del proyecto. Los materiales de construcción podrán ser depositados para su utilización inmediata sobre las áreas correspondientes al derecho de vía, siempre que éstos no interrumpan el tránsito, impidan el drenaje o restrinjan el progreso de la Obra.

9.25. SUMINISTROS DE SERVICIOS

El suministro de energía eléctrica, así como el abastecimiento de agua y uso de desagües, que sean necesarios para la ejecución de las obras, serán de cuenta y responsabilidad total del Contratista.

9.26. DAÑOS A TERCEROS

Constituye obligación del Contratista el asumir los costos de reparación de los daños que ocasionen a las redes eléctricas, agua, desagüe, teléfonos y demás terceros. La negativa del Contratista en reparar el daño causado será causal de resolución del contrato, sin perjuicio de LA MUNICIPALIDAD o las empresas de servicio ejecuten los trabajos con cargo a las valorizaciones del Contratista y/o Garantía de fiel cumplimiento, de ser el caso.

9.27. INDEMNIZACIONES

Es obligación y responsabilidad del Contratista, atender los juicios, reclamos, demandas o acciones imputables a él o a su personal directa e indirectamente por actividades ilícitas, daños, pérdidas, accidentes, lesiones o muertes, producidos dentro de la obra y/o áreas aledañas de su influencia, como consecuencia de la ejecución de trabajos o negligencia.



MUNICIPALIDAD DISTRITAL DE SAURAMA

SAURAMA - VILCAS HUAMAN - AYACUCHO

Creado bajo ley N° 24450-1986

"Año de la Recuperación y Consolidación de la Economía Peruana"

21

Es obligación y responsabilidad del Contratista, inspeccionar los inmuebles aledaños en el perímetro de la construcción, cuyas instalaciones y/o cimentaciones queden comprendidas en el área de influencia de las excavaciones efectuadas para el Proyecto, y que puedan ver afectada su estabilidad o continuidad. Comprobará la necesidad de apuntalamientos, calzaduras, muros de contención o cualquier obra que sea necesario para evitar accidentes o demandas de los propietarios.

9.28. RESPONSABILIDADES DEL CONTRATISTA CON SU PERSONAL

El Contratista empleará obligatoriamente a los Profesionales propuestos para la Dirección Técnica de la Obra, salvo que la Supervisión solicite su remoción.

El Contratista deberá emplear personal técnico calificado, obreros especializados y demás personal necesario para la correcta realización de los trabajos.

El Contratista tiene la obligación de reemplazar el personal no competente o no satisfactorio, de acuerdo a las órdenes del Supervisor.

El Contratista tiene la obligación de suministrar a los trabajadores las condiciones más adecuadas de salubridad e higiene, así como dar el debido cumplimiento a lo dispuesto en la Ley 29783 de Salud y Seguridad en el Trabajo y su Reglamento, Convenio Colectivo vigente del Régimen Laboral especial en Construcción Civil, así como el Decreto Supremo N° 001-98-TR, y sus normas complementarias y modificatorias.

Para la correcta ejecución de los trabajos el contratista deberá asegurar dentro de los gastos generales variables ofertados, el pago de los profesionales que participarán en la dirección y ejecución de la obra.

El Contratista tiene la obligación de velar por la seguridad de los trabajadores durante la ejecución de todos y cada uno de los trabajos brindando el equipo y material necesario para tal efecto.

El contratista deberá atenerse a las disposiciones vigentes para la prevención y control de incendios, y a las Instrucciones complementarias que se dicten por el supervisor de obra. En todo caso, se adoptarán las medidas necesarias y será responsable de evitar la propagación de los que se requieran para la ejecución de las obras, así como de los daños y perjuicios que puedan producir.

9.29. LEYES, NORMAS Y ORDENANZAS

El Contratista debe conocer y cumplir estrictamente: Todas las leyes, reglamentos y ordenanzas que, en cualquier forma, estén relacionadas con la ejecución de los trabajos. En caso de existir divergencias entre estas especificaciones técnicas y las leyes, normas o reglamentos, es obligación del Contratista poner en conocimiento del Inspector de Obra y/o supervisor de obra esta situación, previa a la realización de los trabajos, a fin de que éste determine la acción a seguir. Todas las normas técnicas y prescripciones de los presentes documentos referentes a materiales y trabajos. Los daños y/o problemas causados por infracciones a este punto, corren por cuenta y costo del Contratista y deberán ser reparados por éste sin derecho a pago alguno.



MUNICIPALIDAD DISTRITAL DE SAURAMA

SAURAMA – VILCAS HUAMAN – AYACUCHO

Creado bajo ley N° 24450-1986

"Año de la Recuperación y Consolidación de la Economía Peruana"

20

SAURAMA 9.30. ERRORES O CONTRADICCIONES

El Contratista debe hacer notar a la entidad cualquier error o contradicción en los documentos, poniéndolo de inmediato en conocimiento del Supervisor.

Se entiende que, para realizar su propuesta, el postor ha analizado el expediente técnico, por lo que su propuesta económica deberá considerar todos los gastos para desarrollar la obra incluso de aquellos no considerados en el desagregado de gastos generales.

9.31. OTRAS CONSIDERACIONES PARA LA EJECUCIÓN DE LOS TRABAJOS

Obras Provisionales

El Contratista deberá acondicionar ambientes temporales que permitan, tanto al Contratista y la Supervisión, el normal desarrollo de sus actividades, debiendo incluir oficinas, almacenes de equipos y materiales, los mismos que deberán quedar habilitados y equipados dentro de los quince (15) días calendario de iniciado el plazo de ejecución de la obra y conservarse hasta la recepción de la obra.

Estos ambientes ofrecerán adecuadas condiciones de estabilidad, aislamiento, ventilación e iluminación y deberán estar provistos de adecuadas instalaciones eléctricas, sanitarias y comunicaciones de ser necesarias.

Asimismo, el Contratista instalará las facilidades en función de la magnitud de la obra a realizar, debiendo reunir en cualquier caso las siguientes condiciones:

1. El almacenaje de los materiales excepto los no perecederos se realizará bajo parte cubierta, exigiéndose cerramientos laterales que tengan ventilación natural mediante aberturas practicables.
2. La obra dispondrá de servicios sanitarios adecuados a la cantidad de personal obrero empleado.
3. Los depósitos o almacenes, talleres, casilla de vigilancia, vestuarios para el personal, servicios higiénicos, etc., cumplirán con las condiciones de higiene imprescindible para su uso, a criterio del Supervisor.

Los gastos, que demande la instalación, el funcionamiento y conservación de los ambientes para la ejecución de la Obra, se extenderán hasta la recepción de la obra y corren por cuenta del Contratista.

Estas prescripciones no son excluyentes de otras previsiones que pudiera adoptar el Contratista para el más eficaz desarrollo de las operaciones, pero, en cualquier caso, deberá mantener informado al Supervisor de las modificaciones que sobre el particular llevará a cabo, debiendo merecer su visto bueno.

El Contratista será responsable de la vigilancia general de las obras en forma continua, para prevenir sustracciones o deterioros de los materiales, enseres, estructuras y otros bienes propios o ajenos; en caso de pérdida correrá con los gastos que demande su sustitución.

El Contratista deberá colocar cercos, protecciones, barreras, letreros, señales y luces de peligro y tomar las demás precauciones necesarias en todas las maquinarias y partes del campamento donde puedan producirse accidentes.



MUNICIPALIDAD DISTRITAL DE SAURAMA

SAURAMA – VILCAS HUAMAN – AYACUCHO

Creado bajo ley N° 24450 1996

"Año de la Recuperación y Consolidación de la Economía Peruana"

19

Mantenimiento de la Obra en Ejecución

El Contratista deberá mantener la obra en ejecución y todas sus partes terminadas, en buenas condiciones de mantenimiento, evitando que la acción de los agentes atmosféricos o el tránsito de su personal o equipo ocasionen daños al Proyecto o a propiedades de terceros que, de producirse, deberán ser inmediatamente reparados a satisfacción del Supervisor. La negligencia del Contratista en el cumplimiento de esta obligación dará lugar a que las cantidades de obra afectadas sean descontadas de los volúmenes de obra ejecutados hasta que su reconstrucción haya sido satisfactoriamente realizada. Asimismo, su incumplimiento determinará la aplicación de una penalidad diaria, a partir del día siguiente de concluido el plazo otorgado por el Supervisor según asiento del Cuaderno de Obra (plazo máximo 10 días calendario).

Sondeos y Excavaciones Exploratorias

El Contratista deberá efectuar los sondeos y excavaciones exploratorias que fueran requeridas durante la ejecución de la Obra mínimamente de acuerdo a lo establecido en el expediente técnico.

Limpieza General y Retiro de Obras Provisionales

Cuando la obra se haya terminado, todas las instalaciones provisionales, depósitos y ambientes construidos deberán ser removidos y/o restablecidos a su forma original para adquirir un aspecto limpio, debiendo el Contratista efectuar dichos trabajos con cargo a sus gastos generales.

Conservación del Medio Ambiente y Restos Arqueológicos.

El Contratista deberá identificar y utilizar botaderos autorizados para colocar los residuos de materiales que por efecto de la obra se genere, evitando en lo posible el impacto negativo con el medio ambiente.

El Contratista tiene la obligación de velar por la conservación del Medio Ambiente, para lo cual deberá cumplir con todas las provisiones correspondientes.

El Contratista deberá asumir su responsabilidad por las infracciones que pudiera cometer, contra la legislación relacionada con la preservación del medio ambiente y Restos Arqueológicos.

CONSIDERACIONES ESPECÍFICAS

10. EQUIPAMIENTO

Las maquinarias y equipos mínimo requeridos que debe sustentar el postor, para efectos de la ejecución de la obra: "MEJORAMIENTO DE LA CAPACIDAD RESOLUTIVA DE PUESTO DE SALUD DE LA LOCALIDAD DE SAURAMA, DISTRITO DE SAURAMA - VILCAS HUAMAN - AYACUCHO", son los siguientes:

RELACIÓN DE EQUIPO MÍNIMO			
ITEM	DESCRIPCIÓN	UND.	CANT.
1	Camión volquete mínimo 15 m3.	und.	1.00
2	Retroexcavadora s/lantas 90 hp	und.	1.00



MUNICIPALIDAD DISTRITAL DE SAURAMA

SAURAMA – VILCAS HUAMAN – AYACUCHO

Creado bajo ley N° 24450-1985

"Año de la Recuperación y Consolidación de la Economía Peruana"

3	Minicargador s/llantas 70 hp	und.	1.00
4	Camioneta 4x4	und.	1.00
5	Estación total	und.	1.00
6	Mezcladora de concreto de 9 - 11 p3	und.	1.00

Consideraciones que el postor debe tener en cuenta respecto al equipo mecánico: Se entiende que los rendimientos de los equipos mecánicos considerados en los análisis de precios unitarios del expediente técnico, responden a condiciones de antigüedad, operatividad y eficiencia de estos.

- Detallar marca, capacidad, potencia según su catálogo o especificación técnica del equipo.
- Las maquinarias, deben de encontrarse en buen estado de funcionamiento, no debe presentar fallas, que perjudiquen el avance de obra.

11. PLANTEL PROFESIONAL CLAVE PARA LA EJECUCIÓN DE LA OBRA

El plantel profesional clave para la ejecución de la obra debe estar conformado por el personal siguiente:

RESIDENTE DE OBRA

Cargo	Profesión	Experiencia
RESIDENTE DE OBRA	INGENIERO CIVIL Y/O ARQUITECTO COLEGIADO Y HABILITADO	CON DOS (02) AÑOS DE EXPERIENCIA COMO RESIDENTE DE OBRA Y/O ASISTENTE DE RESIDENTE Y/O INGENIERO RESIDENTE Y/O JEFE RESIDENTE DE OBRA Y/O SUPERVISOR Y/O INSPECTOR Y/O JEFE DE SUPERVISIÓN Y/O ASISTENTE DE SUPERVISIÓN Y/O LA COMBINACIÓN DE LOS TÉRMINOS ANTES MENCIONADOS EN SUPERVISIÓN Y/O EJECUCIÓN DE OBRAS IGUALES O SIMILARES AL OBJETO DE CONVOCATORIA. LOS CUALES SE COMPUTARÁN DESDE LA OBTENCIÓN DE LA COLEGIATURA.

Deberá acreditar con los siguientes documentos:

- Copia simple del título profesional.
- Copia simple del diploma de colegiatura.
- La experiencia del personal profesional clave requerido se acreditará con cualquiera de los siguientes documentos: (i) copia simple de contratos y su respectiva conformidad o (ii) constancias o (iii) certificados o (iv) cualquier otra documentación que, de manera fehaciente demuestre la experiencia del personal profesional clave propuesto.



MUNICIPALIDAD DISTRITAL DE SAURAMA

SAURAMA – VILCAS HUAMAN – AYACUCHO

Creado bajo ley N° 24450-1986

"Año de la Recuperación y Consolidación de la Economía Peruana"

ESPECIALISTA EN SEGURIDAD Y SALUD

Cargo	Profesión	Experiencia
ESPECIALISTA EN SEGURIDAD Y SALUD OCUPACIONAL	INGENIERO CIVIL Y/O ING. AMBIENTAL Y/O ING. SANITARIOS Y/O ING. AMBIENTAL Y SANITARIO Y/O ING. INDUSTRIAL	UN AÑO (01) DE EXPERIENCIA COMO ESPECIALISTA Y/O INGENIERO Y/O SUPERVISOR Y/O JEFE Y/O RESPONSABLE Y/O COORDINADOR O LA COMBINACION DE ESTOS EN SEGURIDAD Y SALUD OCUPACIONAL Y/O SEGURIDAD E HIGIENE OCUPACIONAL Y/O SEGURIDAD DE OBRA Y/O ESPECIALISTA EN SEGURIDAD Y/O INGENIERO DE SEGURIDAD Y/O ESPECIALISTA EN SEGURIDAD Y MEDIO AMBIENTE Y/O JEFE DE SSOMA Y/O ESPECIALISTA EN PREVENCIÓN Y/O PREVENCIÓN Y/O ESPECIALISTA EN IMPACTO AMBIENTAL Y SEGURIDAD Y/O ESPECIALISTA EN MEDIO AMBIENTE Y SEGURIDAD; EN LA EJECUCIÓN Y/O INSPECCIÓN Y/O SUPERVISIÓN DE OBRAS EN GENERAL DESDE LA OBTENCIÓN DE LA COLEGIATURA

Deberá acreditar con los siguientes documentos:

- Copia simple del título profesional.
- Copia simple del diploma de colegiatura.
- La experiencia del personal profesional clave requerido se acreditará con cualquiera de los siguientes documentos: (i) copia simple de contratos y su respectiva conformidad o (ii) constancias o (iii) certificados o (iv) cualquier otra documentación que, de manera fehaciente demuestre la experiencia del personal profesional clave propuesto.

ESPECIALISTA EN CALIDAD

Cargo	Profesión	Experiencia
ESPECIALISTA EN CALIDAD	INGENIERO CIVIL	CON UN (01) AÑO DE EXPERIENCIA COMO ESPECIALISTA Y/O JEFE Y/O RESPONSABLE Y/O INGENIERO Y/O SUPERVISOR Y/O COORDINADOR Y/O ESPECIALISTA EN CALIDAD Y/O ESPECIALISTA EN CONTROL DE CALIDAD EN SUPERVISIÓN Y/O EJECUCIÓN DE OBRAS EN GENERAL. LOS CUALES SE COMPUTARÁN DESDE LA OBTENCIÓN DE LA COLEGIATURA.

Deberá acreditar con los siguientes documentos:

MUNICIPALIDAD DISTRITAL DE SAURAMA
VILCAS HUAMAN - AYACUCHO
ING. ROMEL CRUZ LAPA
GERENTE DE INFRAESTRUCTURA Y DESARROLLO URBANO RURAL



MUNICIPALIDAD DISTRITAL DE SAURAMA

SAURAMA – VILCAS HUAMAN – AYACUCHO

Creado bajo ley N° 24450-1986

"Año de la Recuperación y Consolidación de la Economía Peruana"

- Copia simple del título profesional.
- Copia simple del diploma de colegiatura.
- La experiencia del personal profesional clave requerido se acreditará con cualquiera de los siguientes documentos: (i) copia simple de contratos y su respectiva conformidad o (ii) constancias o (iii) certificados o (iv) cualquier otra documentación que, de manera fehaciente demuestre la experiencia del personal profesional clave propuesto.

12. REQUERIMIENTO MÍNIMO DEL POSTOR

Podrán ser postores, contratistas o participantes; todas aquellas personas naturales o jurídicas inscrito en Registro Nacional de Proveedores (RNP - Registro: Ejecución de Obras), con experiencia acreditada en la ejecución de obras. Las personas naturales deben encontrarse en pleno ejercicio de sus derechos civiles y las personas jurídicas deben haber sido constituidas al amparo de la Ley General de Sociedades y normas complementarias.

13. ANÁLISIS DE PRECIOS UNITARIOS

El postor ganador de la buena pro, deberá presentar para el perfeccionamiento del contrato, el análisis de precios unitarios de las partidas y detalle de los gastos generales fijos y variables de la oferta, asimismo, el desgregado por partidas que dio origen a la oferta

14. FORMULA POLINOMICA

Fórmula Polinómica o formula de reajuste, es la representación matemática de los componentes a nivel de costos de una obra, que sirve para reconocer al Contratista los mayores costos producto de la variación de precios de los insumos que la conforman, entendiéndose que esta ha sido elaborada considerando los elementos más representativos en la oportunidad de su elaboración. Los postores en la etapa del proceso de selección, están obligados a revisarla y a comunicar cualquier observación que consideren necesaria, luego de suscrito el contrato se entiende que la aceptan y que no corresponde reclamo alguno por este concepto o situación posterior derivada de ella.

15. OBLIGACIÓN DE PERMANENCIA DEL PERSONAL DEL CONTRATISTA EN OBRA.

Es obligatoria la permanencia en obra de todo el personal del Contratista, de acuerdo a su oferta técnica. En los casos de ausencia del personal en obra por motivos de salida o descanso por trabajos en zonas alejadas del hogar con una duración máxima de siete (07) días calendarios mensuales, de atención médica u otra causal, el Contratista está obligado a informar oportunamente al Supervisor y este a la Entidad de manera detallada, por medio escrito o vía correo electrónico en casos de emergencia, debiendo en este último caso regularizar tal comunicación.

Toda ausencia del personal no comunicada y autorizada por la Entidad, será materia de descuento por los días que dure esta, no se admitirán ausencias de personal mayores a siete (07) días calendarios mensuales, las que en caso de presentarse cualquier modificación será considerada como un incumplimiento contractual.

MUNICIPALIDAD DISTRITAL DE SAURAMA
VILCAS HUAMAN - AYACUCHO
ING. ROMEL CRUZ LAPA
GERENTE DE INFRAESTRUCTURA Y DESARROLLO URBANO RURAL



MUNICIPALIDAD DISTRITAL DE SAURAMA

SAURAMA – VILCAS HUAMAN – AYACUCHO

Creado bajo ley N° 24450-1996

"Año de la Recuperación y Consolidación de la Economía Peruana"

15

16. PENALIDADES

El Ejecutor será sujeto a penalidades por mora en la ejecución de la prestación objeto del contrato conforme a la Ley de Contrataciones del Estado y su Reglamento.

Cabe precisar que la penalidad por mora y las otras penalidades pueden alcanzar cada una un monto máximo equivalente al diez por ciento (10%) del monto del contrato vigente, o de ser el caso, del ítem que debió ejecutarse.

17. OTRAS PENALIDADES

De acuerdo con el artículo 163 del Reglamento, se pueden establecer otras penalidades, distintas al retraso o mora, las cuales deben ser objetivas, razonables, congruentes y proporcionales con el objeto de la contratación.

Según lo previsto en los artículos 190 y 191 del Reglamento, en este tipo de penalidades se deben incluir las siguientes:

Otras penalidades			
N°	Supuestos de aplicación de penalidad	Forma de cálculo	Procedimiento
1	Cuando el personal acreditado permanece menos de sesenta (60) días desde el inicio de su participación en la ejecución del contrato o del ítem del plazo de ejecución, si este es menor a los sesenta (60) días, de conformidad con las disposiciones establecidas en el numeral 190.2 del artículo 190 del Reglamento,	0.5 UIT, por cada día de ausencia del personal en obra en el plazo previsto	Según informe del supervisor.
2	En caso el contratista incumpla con su obligación de ejecutar la prestación con el personal acreditado o debidamente sustituido,	0.5 UIT, por cada día de ausencia del personal en obra	Según informe del supervisor.
3	PERSONAL OFERTADO Cuando culmine la relación contractual entre el contratista y el personal ofertado y la Entidad no haya aprobado la sustitución del personal por no cumplir con la experiencia y calificaciones del personal a ser reemplazado (Art. 190 del Reglamento de la Ley de	0.5 UIT Por cada día de ausencia del personal ofertado	Según informe del supervisor.

MUNICIPALIDAD DISTRITAL DE SAURAMA
VILCAS HUAMAN - AYACUCHO
ING. ROMEL CRUZ LAPA
GERENTE DE INFRAESTRUCTURA Y DESARROLLO URBANO RURAL



MUNICIPALIDAD DISTRITAL DE SAURAMA

SAURAMA – VILCAS HUAMAN – AYACUCHO

Creado bajo ley N° 24450-1985

"Año de la Recuperación y Consolidación de la Economía Peruana"

14

	Contrataciones del Estado).		
4	Si el contratista no cumple con presentar su informe técnico de revisión del expediente técnico, que incluya entre otros, los posibles adicionales, riesgos del proyecto, etc. en el plazo establecido en el artículo 177 del reglamento de la ley de contrataciones del Estado, ó realiza un informe incompleto o defectuoso.	Cinco (0.5) UIT por la ocurrencia.	Según informe del supervisor.
5	SEGURIDAD DE OBRA Y SEÑALIZACIÓN Cuando el contratista no cumple con implementar las medidas de seguridad como capacitaciones, dispositivos de seguridad en la obra (plan de seguridad, plan de manejo ambiental, mapa de señalización de riesgo, mapa de evacuación, plan de emergencia), o incumplimiento de las normas de seguridad y salud en el trabajo.	Dos por mil (2/1000) del monto de la valorización del periodo por cada día de incumplimiento.	Según informe del supervisor.
6	INDUMENTARIA E IMPLEMENTACION DE PROTECCION PERSONAL Cuando el contratista no cumpla en dotar al personal los implementos o equipos básicos de protección personal, en la ejecución de la Obra, conforme lo establecido en la NORMA G.050. El contratista deberá cumplir obligatoriamente el Artículo 10º Equipos Básicos de Protección Personal (EPP) de la NORMA G.050 del Reglamento Nacional de Edificaciones; según corresponda. ➤ Uniforme.	Dos por mil (2/1000) del monto de la valorización del periodo por cada día de dicho impedimento	Según informe del supervisor.

MUNICIPALIDAD DISTRITAL DE SAURAMA
VILCAS HUAMAN - AYACUCHO
ING. ROMEL CRUZ LAPA
GERENTE DE INFRAESTRUCTURA Y DESARROLLO URBANO RURAL



MUNICIPALIDAD DISTRITAL DE SAURAMA

SAURAMA – VILCAS HUAMAN – AYACUCHO

Creado bajo ley N° 24450-1986

"Año de la Recuperación y Consolidación de la Economía Peruana"

SAURAMA

	<ul style="list-style-type: none"> ➤ Protector o cascos de Seguridad tipo jockey contra impacto y/o descarga eléctrica. (Según sea el caso). Para Identificar la categoría y ocupación de los trabajadores, los cascos de seguridad serán de colores específicos. ➤ Calzado de seguridad (botas de jebe, botines dieléctricos, botines de cuero) Según sea el caso. ➤ Protectores de Oídos, (Tapones de oído o auriculares) según sea el caso. ➤ Protectores Visuales (Gafas de seguridad, Pantallas de soldadura, etc.) según sea el caso. ➤ Arnés de Seguridad. ➤ Guantes de Seguridad según sea el caso (Dieléctricos, de Cuero o de plástico o jebe) ➤ Mascarilla anti polvo. ➤ Otros. 		
7	<p>EQUIPOS DEL CONTRATISTA.</p> <p>Cuando el Contratista no cuenta con los equipos y maquinaria acreditados para suscripción del contrato, o que estos no se encuentren operativos.</p>	Dos por mil (2/1000) del monto de la valorización del periodo por cada equipo y por cada ocurrencia.	Según informe del supervisor..
8	<p>CALIDAD DE MATERIALES.</p> <p>Cuando el Contratista ingrese a almacén o lugar de acopio materiales observados por el supervisor o inspector, o utilice para la ejecución de la obra materiales de menor calidad que los especificados en el Expediente Técnico y las normativas vigentes. La multa es por cada material no autorizado o no adecuado.</p> <p>EL CONTRATISTA deberá retirar dicho material y reemplazarlo por otro que cumpla con las especificaciones técnicas, siendo reemplazado sin costo alguno para la Entidad.</p>	Dos por mil (2/1000) del monto de la valorización del periodo por cada caso detectado	Según informe del supervisor.
9	<p>CARTEL DE OBRA</p> <p>Cuando el contratista no coloque cartel de obra dentro del plazo de 07 días posteriores al</p>	Dos por mil (2/1000) del monto de la valorización del periodo por cada día de	Según informe del supervisor.

EL VICEPRESIDENTE DISTRITAL DE SAURAMA
VILCAS HUAMAN - AYACUCHO
ING. ROMEL CRUZ LAPA
GERENTE DE INFRAESTRUCTURA Y DESARROLLO URBANO RURAL



MUNICIPALIDAD DISTRITAL DE SAURAMA

SAURAMA – VILCAS HUAMAN – AYACUCHO

Creado bajo ley N° 24450-1995

"Año de la Recuperación y Consolidación de la Economía Peruana"

t2

	inicio de ejecución, o no lo mantenga instalado hasta la culminación de la obra.	ocurrencia.	
10	En caso se detecte que el residente de obra y/u otro personal clave del Contratista a tiempo completo, presta paralelamente sus servicios en otras obras en ejecución.	Dos por mil (2/1000) del monto de la valorización del periodo de la ocurrencia, por cada evento.	Según informe del supervisor.
11	CRONOGRAMA VALORIZADO AL INICIO DEL PLAZO CONTRACTUAL Cuando el contratista no cumpla con entregar el calendario valorizado adecuada y su programación CPM. El plazo de entrega será de 6 días hábiles horas y se contabilizará a partir del cumplimiento de las exigencias indicadas en el artículo 176° del Reglamento de la Ley de contrataciones del Estado. Al presentar la liquidación deberá presentar el ultimo cronograma valorizado actualizado a la fecha de culminación de la Obra	Dos por mil (2/1000) del monto de la valorización del periodo por cada día de retraso.	Según informe del supervisor. administrador de contrato designado por la Entidad.
12	Cuando el contratista no cumpla con entregar el calendario acelerado dentro de las exigencias indicadas en el artículo 203° Reglamento de la Ley de Contrataciones del Estado	Dos por mil (2/1000) del monto de la valorización del periodo por cada día de retraso.	Según informe del supervisor.
13	Por no presentar al supervisor el Calendario de avance de obra valorizada actualizada y su programación CPM correspondiente, dentro del plazo establecido por el Artículo 198° Procedimiento de Ampliación de Plazo del Reglamento de la Ley de Contrataciones del Estado.	Dos por mil (2/1000) del monto de la valorización del periodo por cada día de retraso.	Según informe del supervisor.
15	POR INCUMPLIMIENTO EN LOS ALCANCES DE LOS TERMINOS DE REFERENCIA Y EXPEDIENTE	Dos por mil (2/1000) del monto de la valorización del periodo por cada día de	Según informe del supervisor.

MUNICIPALIDAD DISTRITAL DE SAURAMA
VILCAS HUAMAN - AYACUCHO
ING. RONEL CRUZ LAPA
GERENTE DE INFRAESTRUCTURA Y DESARROLLO URBANO RURAL

SAURAMA
Iniciando proyectos, creando oportunidades
SECCION 2024-2026

Términos de Referencia - Requerimientos
Técnicos Mínimos

31



MUNICIPALIDAD DISTRITAL DE SAURAMA

SAURAMA – VILCAS HUAMAN – AYACUCHO

Creado bajo ley N° 24450-1986

"Año de la Recuperación y Consolidación de la Economía Peruana"

	TÉCNICO Cuando el Contratista incumpla con algún alcance establecido en los términos de referencia y Expediente Técnico.	incumplimiento.	
16	PRUEBAS Y ENSAYOS Cuando el contratista no realiza las pruebas o ensayos oportunamente para verificar la calidad de los materiales y los trabajos ejecutados.	Dos por mil (2/1000) del monto de la valorización por cada día de incumplimiento	Según informe del supervisor.
17	SEGURO COMPLEMENTARIO DE TRABAJO DE RIESGO Cuando el Contratista no cuente con el seguro complementario de trabajo de riesgo, para el personal que realice trabajos de ensayos, Estudios de Suelos o cualquier personal técnico, administrativo u obrero durante la ejecución de la Obra.	Uno por mil (1/1000) del valor del contrato, por cada ocurrencia en la obra.	Según informe del supervisor.
18	No cumple en realizar las medidas de mitigación ambiental indicadas en el estudio de Impacto ambiental	Uno por tres mil (1/3000) del valor del contrato, por cada día.	Según informe del supervisor.
20	GARANTÍAS DE FIEL CUMPLIMIENTO (POR ADICIONALES) No presentar las Garantías de Fiel Cumplimiento, por el monto correspondiente, de existir adicionales aprobados al contrato de ejecución de obra.	Uno por cinco mil (1/5000) del valor del contrato, por cada ocurrencia.	Según informe del supervisor.
21	GARANTÍAS POR ADELANTOS No mantener actualizado las Garantías por adelantos, pese haber sido requerido la renovación de la misma, se aplicará penalidad diaria por cada día posterior al vencimiento hasta la ejecución de dichas garantías.	Uno por cinco mil (1/5000) del valor del contrato, por cada día.	Según informe del supervisor.

M. VICERREY DISTRITAL DE SAURAMA
VILCAS HUAMAN - AYACUCHO
ING. JOMEL CRUZ LARA
GERENTE DE INFRAESTRUCTURA Y DESARROLLO URBANO RURAL



MUNICIPALIDAD DISTRITAL DE SAURAMA

SAURAMA – VILCAS HUAMAN – AYACUCHO

Creado bajo ley N° 24450-1986

"Año de la Recuperación y Consolidación de la Economía Peruana"

22	Cuando se presente valorizaciones fuera de fecha según indica el RLCE.	Dos por mil (2/1000) del monto de la valorización por cada día de incumplimiento	Según informe del supervisor.
23	Cuando la valorización sea devuelta al contratista con observaciones y esta no sea subsanado en el plazo otorgado, o se presente en el plazo sin efectuarse las subsanaciones correspondientes.	Dos por mil (2/1000) del monto de la valorización por cada día de incumplimiento.	Según informe del supervisor.

18. FORMA DE PAGO

LA ENTIDAD se obliga a pagar la contraprestación a EL CONTRATISTA en soles, en periodos de valorización mensual. Asimismo, LA ENTIDAD o EL CONTRATISTA, según corresponda, se obligan a pagar el monto correspondiente al saldo de la liquidación del contrato de obra, en el plazo de treinta (30) días calendario, computados desde el día siguiente del consentimiento de la Liquidación.

Todos los pagos que LA ENTIDAD deba realizar a favor de EL CONTRATISTA por la ejecución de LA OBRA, se efectuarán después de realizadas la respectiva ejecución

19. CONDICIONES DEL CONSORCIO

De conformidad con el numeral 49.5 del artículo 49 del Reglamento, el área usuaria puede incluir lo siguiente:

El número máximo de consorciados es de 02 Integrantes.

El porcentaje mínimo de participación de cada consorciado es de 10%

En caso de consorcios cada uno de los integrantes deben consignar las obligaciones a las cuales se compromete con la finalidad de cumplir con la ejecución del contrato.

20. RESPONSABILIDAD POR VICIOS OCULTOS

La responsabilidad del contratista por la calidad ofrecida y por los vicios ocultos de la obra ejecutada, es de siete (07) años, contando a partir de la conformidad de la recepción total o parcial de la obra, según corresponda, de conformidad al Artículo 40° de la Ley de Contrataciones del Estado, aprobado por la Ley N° 30225. En caso de consorcios, estos deberán declarar la obligación de responsabilidad por vicios ocultos en el anexo cinco.

21. CONFORMIDAD DE OBRA

La conformidad de la obra será dada con la suscripción del Acta de Recepción de Obra de conformidad con el artículo 208° del Reglamento.



Términos de Referencia - Requerimientos
Técnicos Mínimos



MUNICIPALIDAD DISTRITAL DE SAURAMA

SAURAMA – VILCAS HUAMAN – AYACUCHO

Creado bajo ley N° 24450-1986

"Año de la Recuperación y Consolidación de la Economía Peruana"

22. RECEPCIÓN DE LA OBRA

La recepción de la Obra, se hará de conformidad con lo establecido en el artículo 208° del Reglamento. De existir observaciones se consignarán en el acta respectiva o pliego de observaciones, y no se recibirá la Obra.

Una vez comunicada el término de la obra por parte del contratista, este deberá presentar los planos post-construcción, metrados finales, dossier de calidad con todas las pruebas, ensayos, análisis de campo y las lecciones aprendidas en un plazo de diez (10) días calendarios de comunicado el término de la obra.

23. LIQUIDACIÓN DE LA OBRA

La Liquidación de LA OBRA se sujetará a lo establecido en el artículo 208°, 209° y 210° del Reglamento.

24. ASIGNACION DE GESTION DE RIESGOS

"MEJORAMIENTO DE LA CAPACIDAD RESOLUTIVA DE PUESTO DE SALUD DE LA LOCALIDAD DE SAURAMA, DISTRITO DE SAURAMA - VILCAS HUAMAN - AYACUCHO"

OBJETIVO GENERAL

El Objeto de la gestión de los riesgos del proyecto son aumentar la probabilidad y/o el impacto de los riesgos positivos y disminuir la probabilidad y/o impacto de los riesgos negativos, a fin de optimizar las posibilidades de éxito del proyecto

OBJETIVOS ESPECIFICOS

- Identificar los riesgos previsibles que puedan ocurrir durante la ejecución de la obra, teniendo en cuenta las características particulares de la obra y las condiciones del lugar de su ejecución.
- Analizar cualitativamente los riesgos identificados.
- Planificar la respuesta a los riesgos determinando acciones o planes de intervención a seguir.
- Asignar riesgos a la parte que se considere pertinente.

MARCO LEGAL

- Ley N° 30225, Ley de Contrataciones del Estado.
- Reglamento de la Ley de Contrataciones del Estado, aprobado mediante Decreto Supremo N° 350-2015-EF.

Las referidas normas incluyen sus respectivas disposiciones ampliatorias, modificatorias y conexas, de ser el caso.



SAURAMA

MUNICIPALIDAD DISTRITAL DE SAURAMA

SAURAMA – VILCAS HUAMAN – AYACUCHO

Creado bajo ley N° 24450-1986

"Año de la Recuperación y Consolidación de la Economía Peruana"

DETERMINACIÓN DEL NIVEL DE RIESGO: MÉTODO CUALITATIVO – PMBOK

Un riesgo de un proyecto es un evento o condición incierta que, si se produce, tendrá un efecto positivo sobre al menos uno de los objetivos del proyecto, como tiempo, costo, alcance o calidad.

Muchas veces las organizaciones perciben los riesgos por su relación con las amenazas al éxito del proyecto o por las oportunidades de mejorar las posibilidades de éxito. Los riesgos que son amenazas para el proyecto pueden ser aceptados si el riesgo está en equilibrio con el beneficio que puede obtenerse al tomarlo y los riesgos que constituyen oportunidades, como la aceleración del trabajo que puede lograrse asignando personal adicional, pueden ser monitorizados para beneficiar los objetivos del proyecto.

Para cada proyecto, se debe desarrollar un enfoque consistente hacia el riesgo que cumpla con los requisitos de la organización, y la comunicación acerca del riesgo y su tratamiento deben ser abiertos y honestos. Las respuestas a los riesgos reflejan el equilibrio percibido de una organización entre tomar y evitar los riesgos.

Para tener éxito, la organización debe estar comprometida a tratar la gestión de riesgos de forma proactiva y consistente durante todo el transcurso del proyecto. Un riesgo puede tener una o más causas y, si se produce, uno o más impactos.

Existen distintos tipos de riesgos. Los riesgos conocidos son aquellos que han sido identificados y analizados, y es posible planificar las acciones a tomar al respecto. Los riesgos desconocidos no pueden gestionarse de forma proactiva, y una respuesta prudente del equipo del proyecto puede ser asignar una contingencia general contra dichos riesgos.

Los riesgos están compuestos de tres componentes esenciales: un evento definible, la probabilidad de ocurrencia y la consecuencia de la ocurrencia (el impacto).

Otras de las características que distinguen a los riesgos son:

- Los riesgos son situacionales: los riesgos varían drásticamente de una situación a otra. Un uso eficiente de las herramientas y técnicas puede ayudar a mitigar dichos riesgos.
- Los riesgos pueden ser interdependientes: los riesgos a menudo están relacionados. La respuesta a un riesgo puede provocar un nuevo riesgo aumentar el impacto de uno ya existente.
- Los riesgos están basados en tiempo: el riesgo es un fenómeno del futuro causado por acciones actuales. El tiempo además afecta a la percepción del riesgo. Dependiendo de cuándo ocurra el riesgo, la percepción cambia.

Determinación del nivel de riesgo: Método cualitativo – PMBOK



MUNICIPALIDAD DISTRITAL DE SAURAMA

SAURAMA – VILCAS HUAMAN – AYACUCHO

Creado bajo ley N° 24450-1986

"Año de la Recuperación y Consolidación de la Economía Peruana"

Identificación de riesgo del proyecto

Para el presente proyecto se tomará en cuenta el proceso de gestión de riesgos de la PMI (PMBOK-5ta edición).

- **Planificación de la gestión de riesgos:** El proceso de definir cómo realizar las actividades de gestión de riesgos de un proyecto.
- **Identificación de los riesgos:** En este proceso se determinan que riesgos pueden afectar al proyecto, se realizan entrevistas a profesionales de campos específicos.
- **Análisis de riesgos:** Se realizará un análisis de riesgos tanto cualitativo como cuantitativo como se describe a continuación:
- **Análisis cualitativo de riesgos:** se priorizará los riesgos para otros análisis o acciones posteriores, evaluando y combinando su probabilidad de ocurrencia y su impacto
- **Análisis cuantitativo de riesgos:** Analizar numéricamente el efecto de los riesgos identificados en los objetivos generales del proyecto.
- **Planificación de respuesta a los riesgos:** Proceso desarrollar opciones para mejorar las oportunidades y reducir las amenazas a los objetivos del proyecto.
- **Seguimiento y control de riesgos:** Este proceso realiza el seguimiento de los riesgos identificados, supervisa los riesgos residuales, identifica nuevos riesgos, ejecuta planes de respuesta a los riesgos y evaluar su efectividad a lo largo del ciclo de vida del proyecto. Todos estos procesos interactúan entre sí e incluso se superponen. En cada proceso implica la participación activa de cada miembro del equipo de proyectos. A continuación, se estudiará cada uno de los procesos de gestión de riesgos en la construcción.

Identificación del Riesgo

PARAMETROS DE EVALUACION DEL RIESGO	A2	Riesgo de construcción
	A3	Riesgo de expropiación de terrenos
	A9	Riesgos derivados de eventos de fuerza mayor o caso fortuito
	A11	Riesgos vinculados a accidentes de construcción y daños a terceros
	A1	Riesgo de errores o deficiencias en el diseño
	A7	Riesgo arqueológico
	A8	Riesgo de obtención de permisos y licencias
	A4	Riesgo geológico / geotécnico



MUNICIPALIDAD DISTRITAL DE SAURAMA

SAURAMA – VILCAS HUAMAN – AYACUCHO

Creado bajo ley N° 24150-1986

"Año de la Recuperación y Consolidación de la Economía Peruana"

06

	A5	Riesgo de interferencias / servicios afectados
	A6	Riesgo ambiental
	A10	Riesgos regulatorios o normativos

Para lo cual utilizaremos el método SSATY, método que fue desarrollado por el matemático Thomas L. Saaty (1980) diseñado para resolver problemas complejos de criterios múltiples, mediante la construcción de un modelo jerárquico, que les permite a los actores (tomadores de decisiones), estructurar el problema de forma visual.

Matriz de comparación de pares del parámetro tipo de riesgos

PARAMETRO	A2	A3	A9	A11	A1	A7	A8	A4	A5	A6	A10
A2	1.00	2.00	3.00	3.00	5.00	6.00	7.00	8.00	8.00	9.00	9.00
A3	0.50	1.00	2.00	3.00	3.00	5.00	6.00	7.00	7.00	9.00	9.00
A9	0.33	0.50	1.00	2.00	3.00	4.00	5.00	6.00	7.00	8.00	8.00
A11	0.33	0.33	0.50	1.00	2.00	3.00	4.00	5.00	6.00	7.00	8.00
A1	0.20	0.33	0.33	0.50	1.00	2.00	3.00	4.00	5.00	6.00	7.00
A7	0.17	0.20	0.25	0.33	0.50	1.00	2.00	3.00	4.00	5.00	6.00
A8	0.14	0.17	0.20	0.25	0.33	0.50	1.00	2.00	3.00	4.00	5.00
A4	0.13	0.14	0.17	0.20	0.25	0.33	0.50	1.00	2.00	3.00	4.00
A5	0.13	0.14	0.14	0.17	0.20	0.25	0.33	0.50	1.00	2.00	3.00
A6	0.11	0.11	0.13	0.14	0.17	0.20	0.25	0.33	0.50	1.00	2.00
A10	0.11	0.11	0.13	0.13	0.14	0.17	0.20	0.25	0.33	0.50	1.00
SUMA	3.15	5.04	7.84	10.72	15.59	22.45	29.28	37.08	43.83	54.50	62.00
1/SUMA	0.32	0.20	0.13	0.09	0.06	0.04	0.03	0.03	0.02	0.02	0.02

MUNICIPALIDAD DISTRITAL DE SAURAMA
VILCAS HUAMAN - AYACUCHO
ING. ROMEL CRUZ LAPA
GERENTE DE INFRAESTRUCTURA Y DESARROLLO URBANO RURAL



MUNICIPALIDAD DISTRITAL DE SAURAMA

SAURAMA - VILCAS HUAMAN - AYACUCHO

Creado bajo ley N° 24450-1986

"Año de la Recuperación y Consolidación de la Economía Peruana"

Matriz de normalización de pares del parámetro tipo de riesgos

PARAMETRO	A2	A3	A9	A11	A1	A7	A8	A4	A5	A6	A10	VECTOR DE PRIORIZACION
A2	0.318	0.397	0.383	0.280	0.321	0.267	0.239	0.216	0.183	0.165	0.145	0.265
A3	0.159	0.198	0.255	0.280	0.192	0.223	0.205	0.189	0.160	0.165	0.145	0.197
A9	0.106	0.099	0.128	0.187	0.192	0.178	0.171	0.162	0.160	0.147	0.129	0.151
A11	0.106	0.066	0.064	0.093	0.128	0.134	0.137	0.135	0.137	0.128	0.129	0.114
A1	0.064	0.066	0.043	0.047	0.064	0.089	0.102	0.108	0.114	0.110	0.113	0.084
A7	0.053	0.040	0.032	0.031	0.032	0.045	0.068	0.081	0.091	0.092	0.097	0.060
A8	0.045	0.033	0.026	0.023	0.021	0.022	0.034	0.054	0.068	0.073	0.081	0.044
A4	0.040	0.028	0.021	0.019	0.016	0.015	0.017	0.027	0.046	0.055	0.065	0.032
A5	0.040	0.028	0.018	0.016	0.013	0.011	0.011	0.013	0.023	0.037	0.048	0.024
A6	0.035	0.022	0.016	0.013	0.011	0.009	0.009	0.009	0.011	0.018	0.032	0.017
A10	0.035	0.022	0.016	0.012	0.009	0.007	0.007	0.007	0.008	0.009	0.016	0.013

Índice de consistencia (IC) y relación de consistencia (RC) para el proceso de análisis jerárquico para el parámetro tipo de riesgos

Índice de Consistencia (IC) y Relación de Consistencia (RC)	
IC	0.086
RC	0.060
RC < 0.10	CUMPLE

MUNICIPALIDAD DISTRITAL DE SAURAMA
VILCAS HUAMAN - AYACUCHO
ING. ROMEL CRUZ LARA
GERENTE DE INFRAESTRUCTURA Y DESARROLLO URBANO RURAL



MUNICIPALIDAD DISTRITAL DE SAURAMA

SAURAMA – VILCAS HUAMAN – AYACUCHO

Creado bajo ley N° 24450-1985

"Año de la Recuperación y Consolidación de la Economía Peruana"

Formato de asignación de riegos

3. INFORMACIÓN DEL RIESGO			4.1 ESTRATEGIA SELECCIONADA				4.2 ACCIONES A REALIZAR EN EL MARCO DEL PLAN		4.3 RIESGO ASIGNADO A	
3.1 CÓDIGO DEL RIESGO	3.2 DESCRIPCIÓN DEL RIESGO	3.3 PRIORIDAD	4.1.1 Mitigar el riesgo	4.1.2 Evitar el riesgo	4.1.3 Aceptar el riesgo	4.1.4 Transferir el riesgo	4.2 ACCIONES A REALIZAR EN EL MARCO DEL PLAN		4.3.1 Entidad	4.3.2 Contratista
A1.1	Riesgo por errores o deficiencias en el expediente técnico que generen atraso en la obra	Prioridad Moderada					1. Respuesta a cada una de las consultas sobre el expediente Técnico, realizada por los postores durante la licitación. 2. Informe de compatibilidad del expediente técnico a cargo del supervisor de obra.		x	
A1.2	Retrasos en permisos de aprobación de cambios en el expediente que puedan provocar retrasos en la ejecución de la obra	Baja Prioridad		x			1. Presentación de todas las consultas realizadas por el contratista en el tiempo indicado. 1.1. Revisión del expediente y las especificaciones de las partidas antes de empezar a obra.			x
A1.3	Especificaciones incorrectas que puedan provocar mala compra de los materiales	Prioridad Moderada		x					x	
A2.1	Cambios en las canteras de materiales autorizadas (Canteras de agregados), durante la ejecución de la obra	Prioridad Moderada	x				1. Acumulación de materiales y agregados en lugares específicos.			x
A2.2	Contratación de mano de obra no calificada que provoque malos trabajos en la ejecución	Prioridad Moderada	x				1. Contratación de mano de obra calificada con previa evaluación. 2. Convocatorias mediante difusión radial.			x
A2.3	No pago o pago tardío a trabajadores que provoque paralizaciones durante la ejecución	Alta Prioridad	x				1. El contratista deberá contar con el equipo de administrador competente que haga seguimiento de los pagos de las valorizaciones en la entidad.			x
A2.4	4 Estimación inadecuada de los costos del proyecto que provoque sobre costos en la ejecución	Alta Prioridad		x			1. Verificación de los índices unificados y la lista de materiales, equipos y maquinaria en la etapa de licitación e inicio de ejecución. 2. Revisión del expediente técnico en la etapa de licitación por parte de los postores. 3. El contratista deberá contar con el equipo de logística competente para atención de todos los materiales nacionales e importados.		x	
A2.5	Inspección o supervisión negligente durante la ejecución	Alta Prioridad		x			1. Contratación de un supervisor que este a 100% durante la ejecución. 2. Monitorear por parte de la entidad constantemente la obra. 3. La supervisión deberá contar con el equipo necesario que le ayude a garantizar la ejecución de la obra.		x	
A3.1	Riesgo por No disponibilidad del terreno donde se construirá la infraestructura.	Alta Prioridad	x				1. Desarrollar un plan de comunicación con las autoridades, en base a los documentos de libre disponibilidad de terreno contenidos en la etapa de elaboración de expediente técnico.		x	
A3.2	Riesgo por mala delimitación de los predios colindantes al terreno donde se construirá la infraestructura.	Alta Prioridad	x				Intervención y comunicar a los propietarios con los que se colindan.		x	x
A4.1	Riesgo donde las propiedades físico - mecánicas de los suelos se encuentren diferentes a la realidad del proyecto y generen sobre costos en la ejecución	Baja Prioridad	x				1. El especialista de suelos debe dar un estudio detallado de mecánica de suelos en la etapa de ejecución. 2. Prever riesgo durante la etapa de movimiento de tierra a fin de evitar accidentes. 3. Identificar todas las interferencias del proyecto.		x	
A5.1	Riesgo de interferencias/ servicios afectados que se traduce en la posibilidad de sobrecostos y/o sobrepagos de construcción por una deficiente identificación y cuantificación de las interferencias o servicios afectados.	Baja Prioridad		x			2. Coordinar con los prestadores de servicios de cada interferencia (Municipalidades, Junta de Regantes, Ministerio de Transportes y Comunicaciones, Electro Centro S.A., etc). 3. Realizar los trámites necesarios regulados por cada entidad (Municipalidades, Junta de Regantes, Ministerio de Transportes y Comunicaciones, Electro Centro S.A., etc).			x
A6.1	Riesgo por No obtener las aprobaciones del Plan de Monitoreo Ambiental en los tiempos requeridos para la obra	Baja Prioridad	x				1. Cumplimiento de todos los estándares ambientales y todas las normas del País en materia ambiental al inicio de la ejecución.			x
A6.2	Riesgo por Cambios en los depósitos de material excedente o desmontes provenientes de la obra (Escombreras o Centros Autorizados para el depósito de material de construcción no peligroso o peligroso).	Baja Prioridad	x	x			1. Cumplir con los depósitos y botaderos autorizados por las entidades competentes.			x



MUNICIPALIDAD DISTRITAL DE SAURAMA
VILCAS HUAMAN - AYACUCHO
ING. ROMEL CRUZ LAPA
GERENTE DE INFRAESTRUCTURA Y DESARROLLO URBANO RURAL



MUNICIPALIDAD DISTRITAL DE SAURAMA

SAURAMA – VILCAS HUAMAN – AYACUCHO

Creado bajo ley N° 24450-1985

"Año de la Recuperación y Consolidación de la Economía Peruana"



SAURAMA

A6.3	Riesgo por Multas de incumplimientos en manejo ambiental y/o permisos.	Baja Prioridad	-	X	1- Cumplir con todas las actividades previstas en la ficha técnica ambiental (FTA) del proyecto	X	
A6.4	Riesgo por Daños ambientales de inadecuadas prácticas de proceso constructivo autorizados	Baja Prioridad	-	X	1- Cumplimiento de todos los estándares ambientales y todas las normas del País en material ambiental		X
A6.5	Riesgo por Requerimientos adicionales al Contrato, impuestos por la autoridad ambiental, Ministerios o Instituciones relacionadas con aspectos ambientales	Baja Prioridad		X	1- Verificación en la etapa de selección por parte de los postores y al momento de la ejecución del proyecto	X	
A7.1	Halazgos de restos arqueológicos, durante la ejecución de la obra, que generen la interrupción del normal desarrollo de las obras.	Alta Prioridad	-	-	1- Realizar la ejecución de Plan de Monitoreo Arqueológico (PMA) aprobado por el Ministerio de Cultura y cumplimiento de toda la normativa de protección de patrimonio arqueológico.	X	X
A7.2	Riesgo por la No obtención de permisos arqueológicos (CIRA), para la ejecución de la Obra	Baja Prioridad	-	X	1- Realizar los trámites pertinentes para la obtención de todos los certificados		X
A8.1	Riesgo por la demora de la obtención de permisos y licencias derivado de la no obtención de alguno de los permisos y licencias que deben ser expedidos por las instituciones u organismos públicos distintos a la Entidad contratante y que es necesario obtener por parte de esta antes del inicio de las obras de construcción	Prioridad Moderada	X		1- El contratista deberá revisar todos los permisos del proyecto y tramitar todos los permisos faltantes. 2- Tener la documentación en regla con la municipalidad pertinente para la ejecución de obra: licencia de construcción, licencia de demolición, canchales, licencia de usos de acarreo de material en pistas y veredas, etc.	X	
A9.1	Riesgos por eventos de fenómenos naturales que afectan el lugar de la construcción	Alta Prioridad	-	X	1- Acondicionar un lugar adecuado para poder almacenar los materiales y proveer eventos fortuitos	X	X
A9.2	Riesgos por problemas sociales suscitados en el lugar de la ejecución del proyecto	Alta Prioridad	-	X	1- Hacer una buena planificación y abastecerse al límite con los materiales que se utilizarán en la ejecución	X	
A9.3	Riesgos derivados de eventos de pandemias globales que suscitaría el aislamiento en obra	Prioridad Moderada	X		1- Acondicionar un lugar adecuado para poder aislar a los trabajadores y equipo técnico	X	X
A10.1	Riesgos por cambios de normatividad durante la ejecución de la obra.	Baja Prioridad	-	X	1- Revisión por el área legal del contratista de cada una de las alternativas legales para cumplimiento de la nueva norma y que no perjudiquen los tiempos y costos de ejecución de la obra.	X	X
A11.1	Riesgos de accidentes en la construcción durante la ejecución del proyecto.	Alta Prioridad	X		1- La ejecutora deberá poner en marcha un plan de seguridad y salud ocupacional durante la ejecución de la obra, a fin de evitar riesgos accidentales en el proceso constructivo 2- crear y mantener condiciones y un ambiente de trabajo adecuado tendientes a reducir la siniestralidad laboral 3- Capacitar al personal de todos los niveles jerárquicos en materia de seguridad y en la prevención de enfermedades y accidentes de acuerdo a los riesgos específicos de sus tareas 4- Proveer a los trabajadores de los elementos de protección personal básicos y los correspondientes a los riesgos específicos		X
A11.2	Riesgos de daños a terceros.	Prioridad Moderada	X		1- La ejecutora deberá poner en marcha el uso de la pizarra CAR para resarir en daño a terceros		X

MUNICIPALIDAD DISTRITAL DE SAURAMA
VILCAS HUAMAN - AYACUCHO
ING. ROMEL CRUZ LAPA
GERENTE DE INFRAESTRUCTURA Y DESARROLLO URBANO RURAL



MUNICIPALIDAD DISTRITAL DE SAURAMA

SAURAMA – VILCAS HUAMAN – AYACUCHO

Creado bajo ley N° 24450-1986

"Año de la Recuperación y Consolidación de la Economía Peruana"

CONCLUSIONES Y RECOMENDACIONES

CONCLUSIONES

- Con la elaboración de este estudio se logra deducir la importancia de incluir una metodología de administración en la gestión de riesgos, ya que permite identificar actividades que no estaban contempladas en el alcance del proyecto, pero que deben realizarse para la correcta ejecución del mismo, los cuales de no preverse pueden afectar alguno de los objetivos del proyecto (principalmente costos, tiempo y calidad). Contingencias
- Estos aspectos identificados pueden ser coordinados entre la Entidad y el Contratista, para dar respuestas a los riesgos cuando estos se presenten.
- Para el presente informe se ha seguido la metodología propuesta por el OSCE la cual se basa en la Directiva N° 012-2017-OSCE/CD, quien a su vez utiliza el enfoque integral de gestión de riesgos abarca cuatro procesos conforme a la Guía del PMBOK del PMI" (identificar riesgos, analizar riesgos, planificar la respuesta a riesgos y asignar riesgos).
- Los riesgos identificados se han dividido en 11 categorías
- La planificación es útil en cuanto sea aplicada y al ser una actividad realizada en un determinado lugar y en un tiempo dado, es conveniente sea actualizada periódicamente, pues al pasar el tiempo pueden cambiarse las condiciones de diversos parámetros considerados, quedando algunos desfasados e incluso es posible que aparezcan algunos nuevos.
- De acuerdo a la matriz Satty los porcentajes de ocurrencia de los riesgos son los siguiente:
 - o A1 Riesgo de errores o deficiencias en el diseño. Podría tener un 8.36% de ocurrencia
 - o A2 Riesgo de construcción Podría tener un 26.48% de ocurrencia
 - o A3 Riesgo de expropiación de terrenos Podría tener un 19.74% de ocurrencia
 - o A4 Riesgo geológico / geotécnico Podría tener un 3.16% de ocurrencia
 - o A5 Riesgo de interferencias / servicios afectados Podría tener un 2.35% de ocurrencia
 - o A6 Riesgo ambiental Podría tener un 1.69% de ocurrencia
 - o A7 Riesgo arqueológico Podría tener un 6.01% de ocurrencia
 - o A8 Riesgo de obtención de permisos y licencias Podría tener un 3.16% de ocurrencia
 - o A9 Riesgos derivados de eventos de fuerza mayor o caso fortuito Podría tener un 2.25% de ocurrencia
 - o A10 Riesgos regulatorios o normativos Podría tener un 1.69% de ocurrencia
 - o A11 Riesgos vinculados a accidentes de construcción y daños a terceros Podría tener un 1.35% de ocurrencia

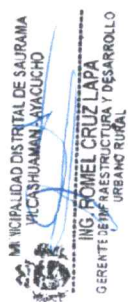



MUNICIPALIDAD DISTRITAL DE SAURAMA

SAURAMA – VILCAS HUAMAN – AYACUCHO

Creado bajo ley N° 24450-1985

"Año de la Recuperación y Consolidación de la Economía Peruana"

01

RECOMENDACIONES

- Al elaborar las Bases para la ejecución de la obra, el Comité de Selección debe incluir en la proforma de contrato, conforme a lo que señala el expediente técnico, las cláusulas que identifiquen y asignen los riesgos que pueden ocurrir durante la ejecución de la obra y la determinación de la parte del contrato que debe asumirlas durante la ejecución contractual.
- Durante la ejecución de la obra, la Entidad a través del inspector o supervisor, según corresponda, debe realizar la debida y oportuna administración de riesgos durante todo el plazo de la obra.
- El residente de la obra, así como el inspector o supervisor, según corresponda, deben evaluar permanentemente el desarrollo de la administración de riesgos, debiendo anotar los resultados en el cuaderno de obra, cuando menos, con periodicidad semanal, precisando sus efectos y los hitos afectados o no cumplidos de ser el caso.
- La identificación y asignación de riesgos debe incluirse en la proforma de contrato de las Bases.
- Debe establecerse que el contratista cumpla con las recomendaciones de este informe, para lo cual es recomendable que parte de su personal tenga conocimiento no sólo de la prevención de pérdidas en obra, sino también de la gestión de riesgos del proyecto; y este especialista debe actualizar la planificación de manera periódica en cuanto se presenten modificaciones en los parámetros considerados.



MUNICIPALIDAD DISTRITAL DE SAURAMA
VILCASHUAMAN - AYACUCHO
ING. ROMEL CRUZ LAPA
GERENTE DE INFRAESTRUCTURA Y DESARROLLO
URBANO RURAL

3.2. REQUISITOS DE CALIFICACIÓN

A	CAPACIDAD TÉCNICA Y PROFESIONAL																																
A.1	EQUIPAMIENTO ESTRATÉGICO																																
	<p>Requisitos:</p> <table><tr><th colspan="4">RELACIÓN DE EQUIPO MÍNIMO</th></tr><tr><th>ITEM</th><th>DESCRIPCIÓN</th><th>UND.</th><th>CANT.</th></tr><tr><td>1</td><td>Camión volquete mínimo 15 m3.</td><td>und.</td><td>1.00</td></tr><tr><td>2</td><td>Retroexcavadora s/llantas 90 hp</td><td>und.</td><td>1.00</td></tr><tr><td>3</td><td>Minicargador s/llantas 70 hp</td><td>und.</td><td>1.00</td></tr><tr><td>4</td><td>Camioneta 4x4</td><td>und.</td><td>1.00</td></tr><tr><td>5</td><td>Estación total</td><td>und.</td><td>1.00</td></tr><tr><td>6</td><td>Mezcladora concreta de 9 - 11 p3</td><td>und.</td><td>1.00</td></tr></table> <p>Acreditación:</p> <p>De conformidad con el numeral 49.3 del artículo 49 y el literal e) del numeral 139.1 del artículo 139 del Reglamento este requisito de calificación se acredita para la suscripción del contrato.</p> <p>Importante</p> <p><i>No corresponde solicitar como equipamiento que el postor cuente con oficinas, locales u otros espacios físicos. Asimismo, no se puede requerir características, años de antigüedad y demás condiciones del equipamiento que no consten en el expediente técnico.</i></p>	RELACIÓN DE EQUIPO MÍNIMO				ITEM	DESCRIPCIÓN	UND.	CANT.	1	Camión volquete mínimo 15 m3.	und.	1.00	2	Retroexcavadora s/llantas 90 hp	und.	1.00	3	Minicargador s/llantas 70 hp	und.	1.00	4	Camioneta 4x4	und.	1.00	5	Estación total	und.	1.00	6	Mezcladora concreta de 9 - 11 p3	und.	1.00
RELACIÓN DE EQUIPO MÍNIMO																																	
ITEM	DESCRIPCIÓN	UND.	CANT.																														
1	Camión volquete mínimo 15 m3.	und.	1.00																														
2	Retroexcavadora s/llantas 90 hp	und.	1.00																														
3	Minicargador s/llantas 70 hp	und.	1.00																														
4	Camioneta 4x4	und.	1.00																														
5	Estación total	und.	1.00																														
6	Mezcladora concreta de 9 - 11 p3	und.	1.00																														
A.2	CALIFICACIONES DEL PLANTEL PROFESIONAL CLAVE																																
	FORMACIÓN ACADÉMICA DEL PLANTEL PROFESIONAL CLAVE																																
	<p>Requisitos:</p> <table><tr><th>Nº</th><th>CARGO</th><th>PROFESIÓN (Habilitado y Colegiado)</th><th>CANT.</th></tr><tr><td>1</td><td>Residente de Obra</td><td>Ingeniero Civil y/o Arquitecto</td><td>1</td></tr><tr><td>2</td><td>Especialista en Seguridad y Salud</td><td>Ingeniero Civil y/o Ing. Ambiental y/o Ing. Sanitarios y/o Ing. Ambiental y Sanitario y/o Ing. Industrial</td><td>1</td></tr><tr><td>3</td><td>Especialista en Calidad</td><td>Ingeniero Civil</td><td>1</td></tr></table> <p>Acreditación:</p> <p>De conformidad con el numeral 49.3 del artículo 49 y el literal e) del numeral 139.1 del artículo 139 del Reglamento este requisito de calificación se acredita para la suscripción del contrato.</p> <p>Importante</p> <ul style="list-style-type: none"><i>El residente de la obra debe cumplir las calificaciones establecidas en el artículo 179 del Reglamento.</i>	Nº	CARGO	PROFESIÓN (Habilitado y Colegiado)	CANT.	1	Residente de Obra	Ingeniero Civil y/o Arquitecto	1	2	Especialista en Seguridad y Salud	Ingeniero Civil y/o Ing. Ambiental y/o Ing. Sanitarios y/o Ing. Ambiental y Sanitario y/o Ing. Industrial	1	3	Especialista en Calidad	Ingeniero Civil	1																
Nº	CARGO	PROFESIÓN (Habilitado y Colegiado)	CANT.																														
1	Residente de Obra	Ingeniero Civil y/o Arquitecto	1																														
2	Especialista en Seguridad y Salud	Ingeniero Civil y/o Ing. Ambiental y/o Ing. Sanitarios y/o Ing. Ambiental y Sanitario y/o Ing. Industrial	1																														
3	Especialista en Calidad	Ingeniero Civil	1																														

A.3	EXPERIENCIA DEL PLANTEL PROFESIONAL CLAVE
	<p><u>Requisitos:</u></p> <p>RESIDENTE DE OBRA Dos (02) años de experiencia como residente de obra y/o asistente de residente y/o ingeniero residente y/o jefe residente de obra y/o supervisor y/o inspector y/o jefe de supervisión y/o asistente de supervisión y/o la combinación de los términos antes mencionados en supervisión y/o ejecución de obras iguales o similares al objeto de convocatoria, los cuales se computarán desde la obtención de la colegiatura.</p> <p>ESPECIALISTA EN SEGURIDAD Y SALUD Un año (01) de experiencia como especialista y/o ingeniero y/o supervisor y/o jefe y/o responsable y/o coordinador o la combinación de estos en seguridad y salud ocupacional y/o seguridad e higiene ocupacional y/o seguridad de obra y/o Especialista en Seguridad y/o Ingeniero de Seguridad y/o Especialista en Seguridad y medio Ambiente y/o jefe de SSOMA y/o Especialista en Prevención y/o Prevencionista y/o Especialista en Impacto Ambiental y Seguridad y/o Especialista en Medio Ambiente y Seguridad; en la ejecución y/o inspección y/o supervisión de obras en general, computados desde la obtención de la colegiatura.</p> <p>ESPECIALISTA EN CALIDAD Un (01) año de experiencia como especialista y/o Jefe y/o Responsable y/o Ingeniero y/o Supervisor y/o Coordinador y/o Especialista en calidad y/o Especialista en control de calidad en supervisión y/o ejecución de obras en general, los cuales se computarán desde la obtención de la colegiatura.</p> <p><u>Acreditación:</u></p> <p>De conformidad con el numeral 49.3 del artículo 49 y el literal e) del numeral 139.1 del artículo 139 del Reglamento este requisito de calificación se acredita para la suscripción del contrato.</p> <p><u>Importante</u></p> <p><i>El residente de la obra debe cumplir la experiencia mínima establecida en el artículo 179 del Reglamento.</i></p>

B	EXPERIENCIA DEL POSTOR EN LA ESPECIALIDAD
	<p><u>Requisitos:</u></p> <p>El postor debe acreditar un monto facturado acumulado equivalente a una (1) vez el valor referencial del ítem, en la ejecución de obras similares, durante los 10 años anteriores a la fecha de la presentación de ofertas que se computarán desde la suscripción del acta de recepción de obra.</p> <p>Se considerará obra similar para todo efecto a la Construcción y/o Ampliación y/o Instalación y/o Rehabilitación y/o Mejoramiento o combinación de anteriores de ejecución de obras de infraestructura de salud y/o obras de infraestructura educativa.</p> <p><u>Acreditación:</u></p> <p>La experiencia del postor se acreditará con copia simple de: (i) contratos y sus respectivas actas de recepción de obra; (ii) contratos y sus respectivas resoluciones de liquidación; o (iii) contratos y sus respectivas constancias de prestación o cualquier otra documentación¹⁵ de la cual se desprenda fehacientemente que la obra fue concluida, así como el monto total que implicó su ejecución;</p>

¹⁵ De acuerdo con la **Opinión N°185-2017/DTN** "cualquier otra documentación", se entiende como tal a todo documento emitido por la Entidad contratante con ocasión de la ejecución de la obra que cumpla con demostrar de manera indubitable aquello que se acredita, por ejemplo, mediante las resoluciones de liquidación de obra, las actas de recepción de conformidad, entre otros.

correspondientes a un máximo de veinte (20) contrataciones.

En los casos que se acredite experiencia adquirida en consorcio, debe presentarse la promesa de consorcio o el contrato de consorcio del cual se desprenda fehacientemente el porcentaje de las obligaciones que se asumió en el contrato presentado; de lo contrario, no se computará la experiencia proveniente de dicho contrato.

Asimismo, cuando se presenten contratos derivados de procesos de selección convocados antes del 20.09.2012, la calificación se ceñirá al método descrito en la Directiva "Participación de Proveedores en Consorcio en las Contrataciones del Estado", debiendo presumirse que el porcentaje de las obligaciones equivale al porcentaje de participación de la promesa de consorcio o del contrato de consorcio. En caso que en dichos documentos no se consigne el porcentaje de participación se presumirá que las obligaciones se ejecutaron en partes iguales.

Si el titular de la experiencia no es el postor, consignar si dicha experiencia corresponde a la matriz en caso que el postor sea sucursal, o fue transmitida por reorganización societaria, debiendo acompañar la documentación sustentatoria correspondiente.

Si el postor acredita experiencia de otra persona jurídica como consecuencia de una reorganización societaria, debe presentar adicionalmente el **Anexo N°9**.

Cuando los contratos presentados se encuentren expresados en moneda extranjera, debe indicarse el tipo de cambio venta publicado por la Superintendencia de Banca, Seguros y AFP correspondiente a la fecha de suscripción.

Sin perjuicio de lo anterior, los postores deben llenar y presentar el **Anexo N°10** referido a la experiencia del postor en la especialidad.

Importante

En el caso de consorcios, la calificación de la experiencia se realiza conforme a la Directiva "Participación de Proveedores en Consorcio en las Contrataciones del Estado".

Importante

- *Si como resultado de una consulta u observación corresponde precisarse o ajustarse el requerimiento, se solicita la autorización del área usuaria y se pone de conocimiento de tal hecho a la dependencia que aprobó el expediente de contratación, de conformidad con el numeral 72.3 del artículo 72 del Reglamento.*
- *Los requisitos de calificación determinan si los postores cuentan con las capacidades necesarias para ejecutar el contrato, lo que debe ser acreditado documentalmente, y no mediante declaración jurada.*



CAPÍTULO IV FACTORES DE EVALUACIÓN

La evaluación se realiza sobre la base de cien (100) puntos.

Para determinar la oferta con el mejor puntaje y el orden de prelación de las ofertas, se considera lo siguiente:

FACTOR DE EVALUACIÓN	PUNTAJE / METODOLOGÍA PARA SU ASIGNACIÓN
A. PRECIO	
<p><u>Evaluación:</u></p> <p>Se evaluará considerando el precio ofertado por el postor.</p> <p><u>Acreditación:</u></p> <p>Se acreditará mediante el documento que contiene el precio de la oferta (Anexo N° 6).</p>	<p>La evaluación consistirá en otorgar el máximo puntaje a la oferta de precio más bajo y se otorga a las demás ofertas puntajes inversamente proporcionales a sus respectivos precios, según la siguiente fórmula:</p> $P_i = \frac{O_m \times PMP}{O_i}$ <p>I = Oferta Pi = Puntaje de la oferta a evaluar Oi = Precio i Om = Precio de la oferta más baja PMP = Puntaje máximo del precio</p> <p>95¹⁶ puntos</p>

OTROS FACTORES DE EVALUACIÓN	5 puntos ¹⁷
B. SOSTENIBILIDAD AMBIENTAL Y SOCIAL	
<p><u>Evaluación:</u></p> <p>Se evaluará que el postor cuente con una (1) práctica de sostenibilidad ambiental o social</p> <p>En caso que el postor se presente en consorcio, cada uno de sus integrantes, debe acreditar alguna de las prácticas de sostenibilidad ambiental o social para obtener el puntaje.</p>	<p>(Máximo 3 puntos)</p> <p>Acredita una (1) de las prácticas de sostenibilidad 3 puntos</p> <p>No acreditan ninguna práctica en sostenibilidad 0 puntos</p>
<p>B.1 Práctica:</p> <p>Certificación del sistema de gestión de la seguridad y salud en el trabajo</p> <p><u>Acreditación:</u></p> <p>Copia simple del certificado que acredita que se ha implementado un sistema de gestión de seguridad y salud en el trabajo acorde con la norma ISO 45001:2018 o con la Norma Técnica Peruana equivalente (NTP-ISO 45001:2018) o norma que la sustituya, cuyo alcance o campo de aplicación considere</p>	

¹⁶ De 83 a 100 puntos, en el caso de obras bajo la modalidad de ejecución llave en mano en las que se puede incluir adicionalmente el factor capacitación.

¹⁷ Hasta 17 puntos, en el caso de obras bajo la modalidad de ejecución llave en mano en las que se puede incluir adicionalmente el factor capacitación.

OTROS FACTORES DE EVALUACIÓN	5 puntos ²²
<p>EJECUCION DE OBRA EN INFRAESTRUCTURA DE SALUD^{23 24}</p> <p>El certificado debe haber sido emitido por un Organismo de Certificación acreditado para dicho sistema de gestión, ya sea ante el INACAL (antes INDECOPI) u otro organismo acreditador que cuente con reconocimiento internacional.²⁵</p> <p>El referido certificado debe corresponder a la sede, filial u oficina a cargo de la prestación²⁶, y estar vigente²⁷ a la fecha de presentación de ofertas.</p>	
<p>R.2 Práctica:</p> <p>Certificación del sistema de gestión de la responsabilidad social</p> <p><u>Acreditación:</u></p> <p>Copia simple del certificado que acredita que se ha implementado un sistema de gestión de la responsabilidad social acorde con el estándar SA 8000:2014²⁸.</p> <p>El certificado debe haber sido emitido por un Organismo de Certificación acreditado ante el "Social Accountability Accreditation Services" (SAAS).</p> <p>El referido certificado debe corresponder a la sede, filial u oficina a cargo de la prestación²⁹, y estar vigente³⁰ a la fecha de presentación de ofertas.</p>	
<p>B.3 Práctica:</p> <p>Certificación del sistema de gestión ambiental.</p> <p><u>Acreditación:</u></p> <p>Copia simple del certificado que acredita que se ha implementado un sistema de gestión ambiental acorde con la norma ISO 14001:2015, o con la Norma Técnica Peruana equivalente (NTP-ISO 14001:2015), cuyo alcance o campo de aplicación considere EJECUCION DE OBRA EN INFRAESTRUCTURA DE SALUD.</p> <p>El certificado debe haber sido emitido por un Organismo de Certificación acreditado para dicho sistema de</p>	

²³ Respecto de la definición del alcance o campo de aplicación del certificado, se podrían considerar certificados cuyos alcances involucren el objeto de contratación, tales como "ejecución o construcción de": obras de edificación, obras civiles, obras viales o de infraestructura vial, obras de saneamiento, obras electromecánicas, obras energéticas, obras de suministro de energía, entre otros.

²⁴ El postor en su oferta podrá acompañar el certificado con documentación complementaria emitida por la misma Entidad certificadora para precisar el alcance de su certificación; la cual debe corresponder a la sede que efectuará la prestación.

²⁵ Sea firmante/signatario del Acuerdo de Reconocimiento Mutuo (MLA) del International Accreditation Forum-IAF (<http://www.iaf.nu>) o del InterAmerican Accreditation Cooperation-IAAC (<http://www.iaac.org.mx>) o del European co-operation for Accreditation-EA (<http://www.european-accreditation.org/>) o del Pacific Accreditation Cooperation-PAC (<http://www.apac-pac.org/>).

²⁶ En el certificado debe estar consignada la dirección exacta de la sede, filial u oficina a cargo de la prestación.

²⁷ Se refiere al periodo de vigencia que señala el certificado presentado.

²⁸ Entre las certificaciones voluntarias más difundidas mundialmente, referidas al desempeño social en aspectos de la responsabilidad social en los lugares de trabajo, se encuentra la correspondiente al estándar SA 8000, propuesto por la Social Accountability International (SAI). La certificación bajo este estándar refiere que una organización ha demostrado mediante una evaluación (Auditoría de Tercera Parte) que cumple con sus requisitos en los siguientes aspectos: Trabajo infantil, trabajo forzoso o bajo coacción, salud y seguridad, libertad de asociación y derecho a la negociación colectiva, discriminación, prácticas disciplinarias, horas de trabajo y remuneración.

²⁹ En el certificado debe estar consignada la dirección exacta de la sede, filial u oficina a cargo de la prestación.

³⁰ Se refiere al periodo de vigencia que señala el certificado presentado.

³¹ Respecto de la definición del alcance o campo de aplicación del certificado, se podrían considerar certificados cuyos alcances involucren el objeto de contratación, tales como "ejecución o construcción de": obras de edificación, obras civiles, obras viales o de infraestructura vial, obras de saneamiento, obras electromecánicas, obras energéticas, obras de suministro de energía entre otros.

³² El postor en su oferta podrá acompañar el certificado con documentación complementaria emitida por la misma Entidad certificadora para precisar el alcance de su certificación; la cual debe corresponder a la sede que efectuará la prestación.

OTROS FACTORES DE EVALUACIÓN	5 puntos ²²
<p>gestión, ya sea ante el INACAL (antes INDECOPI) u otro organismo acreditador que cuente con reconocimiento internacional³³.</p> <p>El referido certificado debe corresponder a la sede, filial u oficina a cargo de la prestación³⁴, y estar vigente³⁵ a la fecha de presentación de ofertas.</p>	
<p>B.4 Práctica:</p> <p>Responsabilidad hídrica</p> <p><u>Acreditación:</u></p> <p>Copia simple del Certificado Azul emitido por la Autoridad Nacional del Agua que lo reconoce como empresa hídricamente responsable del "Programa Huella Hídrica" (http://www.ana.gob.pe/certificado_azul).</p>	
<p>B.5 Práctica:</p> <p>Certificación del sistema de gestión de la energía</p> <p><u>Acreditación:</u></p> <p>Copia simple del certificado que acredita que se ha implementado un SGE acorde con la norma ISO 50001:2018, o con la Norma Técnica Peruana equivalente (NTP ISO 50001) o norma que la sustituya, cuyo alcance o campo de aplicación considere EJECUCION DE OBRA EN INFRAESTRUCTURA DE SALUD.</p> <p>El certificado debe haber sido emitido por un Organismo de Certificación acreditado para dicho sistema de gestión, ya sea ante el INACAL (antes INDECOPI) u otro organismo acreditador que cuente con reconocimiento internacional.³⁸</p> <p>El referido certificado debe corresponder a la sede, filial u oficina a cargo de la prestación³⁹, y estar vigente⁴⁰ a la fecha de presentación de ofertas.</p>	
<p>D. INTEGRIDAD EN LA CONTRATACIÓN PÚBLICA</p>	
<p><u>Evaluación:</u></p> <p>Se evaluará que el postor cuente con certificación del sistema de gestión antisoborno.</p> <p><u>Acreditación:</u></p>	<p>(Máximo 2 puntos)</p> <p>Presenta Certificado ISO 37001 2 puntos</p> <p>No presenta Certificado ISO 37001 0 puntos</p>

33 Sea firmante/signatario del Acuerdo de Reconocimiento Mutuo (MLA) del International Accreditation Forum-IAF (<http://www.iaf.nu>) o del InterAmerican Accreditation Cooperation-IAAC (<http://www.iaac.org.mx>) o del European co-operation for Accreditation-EA (<http://www.european-accreditation.org/>) o del Pacific Accreditation Cooperation-PAC (<http://www.apec-pac.org/>).

34 En el certificado debe estar consignada la dirección exacta de la sede, filial u oficina a cargo de la prestación.

35 Se refiere al periodo de vigencia que señala el certificado presentado.

36 Respecto de la definición del alcance o campo de aplicación del certificado, se podrían considerar certificados cuyos alcances involucren el objeto de contratación, tales como "ejecución o construcción de": obras de edificación, obras civiles, obras viales o de infraestructura vial, obras de saneamiento, obras electromecánicas, obras energéticas, obras de suministro de energía, entre otros.

37 El postor en su oferta podrá acompañar el certificado con documentación complementaria emitida por la misma Entidad certificadora para precisar el alcance de su certificación; la cual debe corresponder a la sede que efectuará la prestación.

38 Sea firmante/signatario del Acuerdo de Reconocimiento Mutuo (MLA) del International Accreditation Forum-IAF (<http://www.iaf.nu>) o del InterAmerican Accreditation Cooperation-IAAC (<http://www.iaac.org.mx>) o del European co-operation for Accreditation-EA (<http://www.european-accreditation.org/>) o del Pacific Accreditation Cooperation-PAC (<http://www.apec-pac.org/>).

39 En el certificado debe estar consignada la dirección exacta de la sede, filial u oficina a cargo de la prestación.

40 Se refiere al periodo de vigencia que señala el certificado presentado.



OTROS FACTORES DE EVALUACIÓN	5 puntos ²²
<p>Copia simple del certificado que acredita que se ha implementado un sistema de gestión antisoborno acorde con la norma ISO 37001:2016 o con la Norma Técnica Peruana equivalente (NTP-ISO37001:2017).</p> <p>El certificado debe haber sido emitido por un Organismo de Certificación acreditado para dicho sistema de gestión, ya sea ante el INACAL (antes INDECOPI) u otro organismo acreditador que cuente con reconocimiento internacional.⁴¹</p> <p>El referido certificado debe corresponder a la sede, filial u oficina a cargo de la prestación ⁴², y estar vigente ⁴³ a la fecha de presentación de ofertas.</p> <p>En caso que el postor se presente en consorcio, cada uno de sus integrantes, debe acreditar que cuenta con la certificación para obtener el puntaje.</p>	
PUNTAJE TOTAL	100 puntos⁴⁴

Importante

Los factores de evaluación elaborados por el comité de selección deben ser objetivos y guardan vinculación, razonabilidad y proporcionalidad con el objeto de la contratación. Asimismo, estos no pueden calificar con puntaje el cumplimiento del Expediente Técnico ni los requisitos de calificación.



CAPÍTULO V PROFORMA DEL CONTRATO

Importante

- *Dependiendo del objeto del contrato, de resultar indispensable, puede incluirse cláusulas adicionales o la adecuación de las propuestas en el presente documento, las que en ningún caso pueden contemplar disposiciones contrarias a la normativa vigente ni a lo señalado en este capítulo.*
- *En el caso de contratación de obras por paquete, se debe suscribir un contrato por cada obra incluida en el paquete.*

Conste por el presente documento, la contratación de la ejecución de la obra [CONSIGNAR LA DENOMINACIÓN DE LA CONVOCATORIA], que celebra de una parte [CONSIGNAR EL NOMBRE DE LA ENTIDAD], en adelante LA ENTIDAD, con RUC N° [.....], con domicilio legal en [.....], representada por [.....], identificado con DNI N° [.....], y de otra parte [.....], con RUC N° [.....], con domicilio legal en [.....], inscrita en la Ficha N° [.....] Asiento N° [.....] del Registro de Personas Jurídicas de la ciudad de [.....], debidamente representado por su Representante Legal, [.....], con DNI N° [.....], según poder inscrito en la Ficha N° [.....], Asiento N° [.....] del Registro de Personas Jurídicas de la ciudad de [.....], a quien en adelante se le denominará EL CONTRATISTA en los términos y condiciones siguientes:

CLÁUSULA PRIMERA: ANTECEDENTES

Con fecha [.....], el comité de selección adjudicó la buena pro de la LICITACIÓN PÚBLICA N° [CONSIGNAR NOMENCLATURA DEL PROCEDIMIENTO DE SELECCIÓN] para la contratación de la ejecución de la obra [CONSIGNAR LA DENOMINACIÓN DE LA CONVOCATORIA], a [INDICAR NOMBRE DEL GANADOR DE LA BUENA PRO], cuyos detalles e importe constan en los documentos integrantes del presente contrato.

CLÁUSULA SEGUNDA: OBJETO

El presente contrato tiene por objeto [CONSIGNAR EL OBJETO DE LA CONTRATACIÓN].

CLÁUSULA TERCERA: MONTO CONTRACTUAL

El monto total del presente contrato asciende a [CONSIGNAR MONEDA Y MONTO], que incluye todos los impuestos de Ley.

Este monto comprende el costo de la ejecución de la obra, todos los tributos, seguros, transporte, inspecciones, pruebas y, de ser el caso, los costos laborales conforme a la legislación vigente, así como cualquier otro concepto que pueda tener incidencia sobre la ejecución de la prestación materia del presente contrato.

CLÁUSULA CUARTA: DEL PAGO¹⁸

LA ENTIDAD se obliga a pagar la contraprestación a EL CONTRATISTA en [INDICAR MONEDA], en periodos de valorización [CONSIGNAR MENSUALES U OTRO TIPO DE PERIODO], conforme a lo previsto en la sección específica de las bases. Asimismo, LA ENTIDAD o EL CONTRATISTA, según corresponda, se obligan a pagar el monto correspondiente al saldo de la liquidación del contrato de obra, en el plazo de [CONSIGNAR PLAZO EN DÍAS] días calendario, computados desde el día siguiente del consentimiento de la liquidación.

En caso de retraso en el pago de las valorizaciones, por razones imputables a LA ENTIDAD, EL CONTRATISTA tiene derecho al reconocimiento de los intereses legales efectivos, de conformidad

¹⁸ En cada caso concreto, dependiendo de la naturaleza del contrato, podrá adicionarse la información que resulte pertinente a efectos de generar el pago.

con el artículo 39 de la Ley de Contrataciones del Estado y los artículos 1244, 1245 y 1246 del Código Civil. Para tal efecto, se formulará una valorización de intereses y el pago se efectuará en las valorizaciones siguientes.

CLÁUSULA QUINTA: DEL PLAZO DE LA EJECUCIÓN DE LA PRESTACIÓN

El plazo de ejecución del presente contrato es de [.....] días calendario, el mismo que se computa desde el día siguiente de cumplidas las condiciones previstas en el artículo 176 del Reglamento.

Importante para la Entidad

- Cuando en el expediente de contratación se establezca que la obra debe ejecutarse bajo la modalidad de ejecución llave en mano, en lugar del párrafo anterior, deberá considerarse lo siguiente, según corresponda:

"El plazo de ejecución de la obra, el equipamiento, mobiliario y montaje hasta la puesta en servicio, materia de la presente convocatoria, es de [CONSIGNAR EL PLAZO DE EJECUCIÓN DE ESTA PRESTACIÓN, EL CUAL DEBE ESTAR EXPRESADO EN DÍAS CALENDARIO] días calendario, el mismo que se computa desde el día siguiente de cumplidas las condiciones previstas en el artículo 176 del Reglamento." ¹⁹

"El plazo de ejecución de la obra, el equipamiento, mobiliario y montaje hasta la puesta en servicio, materia de la presente convocatoria, es de [CONSIGNAR EL PLAZO DE EJECUCIÓN DE ESTA PRESTACIÓN, EL CUAL DEBE ESTAR EXPRESADO EN DÍAS CALENDARIO] días calendario, el mismo que se computa desde el día siguiente de cumplidas las condiciones previstas en el artículo 176 del Reglamento y el plazo de la operación asistida de la obra es de [CONSIGNAR EL PLAZO DE EJECUCIÓN DE LA PRESTACIÓN ASISTIDA DE LA OBRA, EL CUAL DEBE ESTAR EXPRESADO EN DÍAS CALENDARIO] días calendario." ²⁰

incorporar a las bases o eliminar, según corresponda

CLÁUSULA SEXTA: PARTES INTEGRANTES DEL CONTRATO

El presente contrato está conformado por las bases integradas, la oferta ganadora, así como los documentos derivados del procedimiento de selección que establezcan obligaciones para las partes.

CLÁUSULA SÉTIMA: GARANTÍAS

EL CONTRATISTA entregó al perfeccionamiento del contrato la respectiva garantía incondicional, solidaria, irrevocable, y de realización automática en el país al solo requerimiento, a favor de LA ENTIDAD, por los conceptos, montos y vigencias siguientes:

- De fiel cumplimiento del contrato: [CONSIGNAR EL MONTO], a través de la [INDICAR EL TIPO DE GARANTÍA PRESENTADA] N° [INDICAR NÚMERO DEL DOCUMENTO] emitida por [SEÑALAR EMPRESA QUE LA EMITE]. Monto que es equivalente al diez por ciento (10%) del monto del contrato original, la misma que debe mantenerse vigente hasta el consentimiento de la liquidación final.

En el caso que corresponda, consignar lo siguiente:

- Garantía fiel cumplimiento por prestaciones accesorias: [CONSIGNAR EL MONTO], a través de la [INDICAR EL TIPO DE GARANTÍA PRESENTADA] N° [INDICAR NÚMERO DEL DOCUMENTO] emitida por [SEÑALAR EMPRESA QUE LA EMITE], la misma que debe

¹⁹ Este párrafo debe ser incluido en el caso de obras que se ejecuten bajo la modalidad de ejecución llave en mano que no incluya operación asistida.

²⁰ Este párrafo debe ser incluido en el caso de obras que se ejecuten bajo la modalidad de ejecución llave en mano que incluya operación asistida.

mantenerse vigente hasta el cumplimiento total de las obligaciones garantizadas.

CLÁUSULA OCTAVA: EJECUCIÓN DE GARANTÍAS POR FALTA DE RENOVACIÓN

LA ENTIDAD puede solicitar la ejecución de las garantías cuando EL CONTRATISTA no las hubiere renovado antes de la fecha de su vencimiento, conforme a lo dispuesto en el literal a) del numeral 155.1 del artículo 155 del Reglamento de la Ley de Contrataciones del Estado.

Importante para la Entidad

- *Sólo en el caso que la Entidad hubiese previsto otorgar adelanto, se debe incluir la siguiente cláusula:*

CLÁUSULA NOVENA: ADELANTO DIRECTO

"LA ENTIDAD otorgará [CONSIGNAR NÚMERO DE ADELANTOS A OTORGARSE] adelantos directos por el [CONSIGNAR PORCENTAJE QUE EN NINGÚN CASO EXCEDAN EN CONJUNTO EL 10% DEL MONTO DEL CONTRATO ORIGINAL] del monto del contrato original.

EL CONTRATISTA debe solicitar formalmente el [CONSIGNAR ADELANTO O PRIMER DESEMBOLSO DEL ADELANTO DIRECTO] dentro de los ocho (8) días siguientes a la suscripción del contrato, adjuntando a su solicitud la garantía por adelantos mediante carta fianza o póliza de caución y el comprobante de pago correspondiente. LA ENTIDAD debe entregar el monto solicitado dentro de los siete (7) días siguientes a la presentación de la solicitud de EL CONTRATISTA.

Asimismo, EL CONTRATISTA debe solicitar la entrega de los demás adelantos directos en [CONSIGNAR EL PLAZO Y OPORTUNIDAD PARA LA SOLICITUD]²¹. La entrega del o los adelantos se realizará en [CONSIGNAR PLAZO Y OPORTUNIDAD].²²

Vencido el plazo para solicitar el adelanto no procederá la solicitud.

- Si LA ENTIDAD considera necesario entregar adelantos para materiales e insumos a EL CONTRATISTA, deberá consignar la siguiente cláusula:

CLÁUSULA DÉCIMA: ADELANTO PARA MATERIALES E INSUMOS

"LA ENTIDAD otorgará adelantos para materiales e insumos por el [CONSIGNAR PORCENTAJE]²³ del monto del contrato original, conforme al calendario de adquisición de materiales e insumos presentado por EL CONTRATISTA.

La entrega de los adelantos se realizará en un plazo de [CONSIGNAR PLAZO] días calendario previos a la fecha prevista en el calendario de adquisición de materiales e insumos para cada adquisición, con la finalidad que EL CONTRATISTA pueda disponer de los materiales e insumos en la oportunidad prevista en el calendario de avance de obra valorizado. Para tal efecto, EL CONTRATISTA debe solicitar la entrega del adelanto en un plazo de [CONSIGNAR PLAZO] días calendario anteriores al inicio del plazo antes mencionado, adjuntando a su solicitud la garantía por adelantos mediante carta fianza o póliza de caución y el comprobante de pago respectivo.

La primera solicitud de EL CONTRATISTA debe realizarse una vez iniciado el plazo de ejecución de la obra. No procede el otorgamiento del adelanto para materiales e insumos en los casos en que las solicitudes correspondientes sean realizadas con posterioridad a las fechas señaladas en el calendario de adquisición de materiales e insumos.

- Si LA ENTIDAD considera necesario entregar adelantos para equipamiento y mobiliario, en el

²¹ Indicar el plazo y oportunidad conforme al expediente de contratación.

²² Este párrafo solo deberá ser incluido cuando la Entidad prevea la entrega de más de un adelanto directo al contratista.

²³ De conformidad con el numeral 180.2 del artículo 180 del Reglamento, los adelantos para materiales e insumos, no pueden superar el veinte por ciento (20%) del monto del contrato original, y en el caso de contratos bajo la modalidad de llave en mano, en los que se haya previsto el adelanto para equipamiento y mobiliario, no pueden superar en conjunto dicho porcentaje.

caso de contratos bajo la modalidad de llave en mano, deberá consignar la siguiente cláusula:

CLÁUSULA.....: ADELANTO PARA EQUIPAMIENTO Y MOBILIARIO, EN CONTRATOS BAJO LA MODALIDAD LLAVE EN MANO

"LA ENTIDAD otorgará adelantos para equipamiento y mobiliario por el [CONSIGNAR PORCENTAJE²⁴] del monto del contrato original, conforme al calendario de adquisición de materiales e insumos que incluye el equipamiento y mobiliario, presentado por EL CONTRATISTA.

La entrega de los adelantos se realizará en un plazo de [CONSIGNAR PLAZO] días calendario previos a la fecha prevista en el calendario de adquisición de materiales e insumos que incluye el equipamiento y mobiliario para cada adquisición, con la finalidad que EL CONTRATISTA pueda disponer del equipamiento y mobiliario en la oportunidad prevista en el calendario de avance de obra valorizado. Para tal efecto, EL CONTRATISTA debe solicitar la entrega del adelanto en un plazo de [CONSIGNAR PLAZO] días calendario anteriores al inicio del plazo antes mencionado, adjuntando a su solicitud la garantía por adelantos mediante carta fianza o póliza de caución y el comprobante de pago respectivo.

La primera solicitud de EL CONTRATISTA debe realizarse una vez iniciado el plazo de ejecución de la obra. No procede el otorgamiento del adelanto para equipamiento y mobiliario en los casos en que las solicitudes correspondientes sean realizadas con posterioridad a las fechas señaladas en el calendario de adquisición de materiales e insumos.

Incorporar a las bases o eliminar, según corresponda.

Importante para la Entidad

- En caso la Entidad hubiese previsto la obligación de constituir un fideicomiso para la administración de los adelantos, se debe incluir la siguiente cláusula:

CLÁUSULA: FIDEICOMISO DE ADELANTOS²⁵

Para la administración de los adelantos destinados a la ejecución de la obra, se constituirá un fideicomiso conforme a lo establecido en los artículos 184 y 185 del Reglamento. El procedimiento para la solicitud y entrega de los adelantos se rige por lo dispuesto en dichos artículos.

ADELANTO DIRECTO

"La Entidad otorgará [CONSIGNAR NÚMERO DE ADELANTOS A OTORGARSE] adelantos directos por el [CONSIGNAR PORCENTAJE QUE EN NINGÚN CASO EXCEDAN EN CONJUNTO EL 10% DEL MONTO DEL CONTRATO ORIGINAL] del monto del contrato original.

ADELANTO PARA MATERIALES E INSUMOS

"La Entidad otorgará adelantos para materiales e insumos por el [CONSIGNAR PORCENTAJE²⁶]

²⁴ De conformidad con el numeral 180.2 del artículo 180 del Reglamento, los adelantos para materiales e insumos, no pueden superar el veinte por ciento (20%) del monto del contrato original, y en el caso de contratos bajo la modalidad de llave en mano, en los que se haya previsto el adelanto para equipamiento y mobiliario, no pueden superar en conjunto dicho porcentaje.

²⁵ Cabe precisar que, cuando la Entidad no haya incorporado en las bases la obligación de constituir un fideicomiso para la administración de los adelantos destinados a la ejecución de obra, las partes pueden acordar la incorporación de una cláusula en el contrato para la constitución del fideicomiso, de acuerdo a lo previsto en el numeral 184.9 del artículo 184 del Reglamento.

²⁶ De conformidad con el numeral 180.2 del artículo 180 del Reglamento, los adelantos para materiales e insumos, no pueden superar el veinte por ciento (20%) del monto del contrato original, y en el caso de contratos bajo la modalidad de llave en mano, en los que se haya previsto el adelanto para equipamiento y mobiliario, no pueden superar en conjunto dicho porcentaje.



del monto del contrato original, conforme al calendario de adquisición de materiales e insumos presentado por el contratista.

- En el caso de obras bajo la modalidad de ejecución llave en mano, cuando se haya previsto otorgar adelanto para equipamiento y mobiliario, consignar lo siguiente:

ADELANTO PARA EQUIPAMIENTO Y MOBILIARIO, EN CONTRATOS BAJO LA MODALIDAD LLAVE EN MANO

“La Entidad otorgará adelantos para equipamiento y mobiliario por el [CONSIGNAR PORCENTAJE²⁷] del monto del contrato original, conforme al calendario de adquisición de materiales e insumos que incluye el equipamiento y mobiliario, presentado por el contratista.

Incorporar a las bases o eliminar, según corresponda

CLÁUSULA UNDÉCIMA: CONFORMIDAD DE LA OBRA

La conformidad de la obra será dada con la suscripción del Acta de Recepción de Obra.

CLÁUSULA DUODÉCIMA: DECLARACIÓN JURADA DEL CONTRATISTA

EL CONTRATISTA declara bajo juramento que se compromete a cumplir las obligaciones derivadas del presente contrato, bajo sanción de quedar inhabilitado para contratar con el Estado en caso de incumplimiento.

CLÁUSULA DÉCIMA TERCERA: ASIGNACIÓN DE RIESGOS DEL CONTRATO DE OBRA

[INCLUIR²⁸ EN ESTA CLÁUSULA LA IDENTIFICACIÓN Y ASIGNACIÓN DE RIESGOS QUE PUEDAN OCURRIR DURANTE LA EJECUCIÓN DE LA OBRA, ASI COMO LA DETERMINACIÓN DE LA PARTE DEL CONTRATO QUE DEBE ASUMIRLOS DURANTE LA EJECUCIÓN CONTRACTUAL, SEGÚN LAS DISPOSICIONES PREVISTAS EN LA DIRECTIVA “GESTIÓN DE RIESGOS EN LA PLANIFICACIÓN DE LA EJECUCIÓN DE OBRAS”. LA GESTION DE RIESGOS FORMA PARTE DE LA ÚLTIMA VERSIÓN DEL EXPEDIENTE TECNICO DE OBRA PUBLICADO EN LA OPCIÓN “VER EXPEDIENTE TÉCNICO DE OBRA” DEL SEACE].

CLÁUSULA DÉCIMA CUARTA: RESPONSABILIDAD POR VICIOS OCULTOS

Ni la suscripción del Acta de Recepción de Obra, ni el consentimiento de la liquidación del contrato de obra, enervan el derecho de LA ENTIDAD a reclamar, posteriormente, por defectos o vicios ocultos, conforme a lo dispuesto por los artículos 40 de la Ley de Contrataciones del Estado y 173 de su Reglamento.

El plazo máximo de responsabilidad de EL CONTRATISTA es de [CONSIGNAR TIEMPO EN AÑOS, NO MENOR DE 7 AÑOS] años, contados a partir de la conformidad de la recepción [INDICAR TOTAL O PARCIAL, SEGÚN CORRESPONDA] de la obra.

CLÁUSULA DÉCIMA QUINTA: PENALIDADES

Si EL CONTRATISTA incurre en retraso injustificado en la ejecución de las prestaciones objeto del contrato, LA ENTIDAD le aplica automáticamente una penalidad por mora por cada día de atraso, de acuerdo a la siguiente fórmula:

$$\text{Penalidad Diaria} = \frac{0.10 \times \text{monto vigente}}{F \times \text{plazo vigente en días}}$$

²⁷ De conformidad con el numeral 180.2 del artículo 180 del Reglamento, los adelantos para materiales e insumos, no pueden superar el veinte por ciento (20%) del monto del contrato original, y en el caso de contratos bajo la modalidad de llave en mano, en los que se haya previsto el adelanto para equipamiento y mobiliario, no pueden superar en conjunto dicho porcentaje.

²⁸ De acuerdo con el numeral 32.2 del artículo 32 de la Ley y el numeral 29.2 del artículo 29 del Reglamento, esta cláusula es obligatoria.

Donde:

F = 0.15 para plazos mayores a sesenta (60) días o;
F = 0.40 para plazos menores o iguales a sesenta (60) días.

El retraso se justifica a través de la solicitud de ampliación de plazo debidamente aprobado. Adicionalmente, se considera justificado el retraso y en consecuencia no se aplica penalidad, cuando EL CONTRATISTA acredite, de modo objetivamente sustentado, que el mayor tiempo transcurrido no le resulta imputable. En este último caso la calificación del retraso como justificado por parte de LA ENTIDAD no da lugar al pago de gastos generales ni costos directos de ningún tipo, conforme el numeral 162.5 del artículo 162 del Reglamento de la Ley de Contrataciones del Estado.

Adicionalmente a la penalidad por mora se aplicarán las siguientes penalidades:

Otras penalidades			
N°	Supuesto de aplicación de penalidad	Forma de cálculo	Procedimiento
1	Cuando el personal acreditado permanece menos de sesenta (60) días desde el inicio de su participación en la ejecución del contrato o del íntegro del plazo de ejecución, si este es menor a los sesenta (60) días, de conformidad con las disposiciones establecidas en el numeral 190.2 del artículo 190 del Reglamento.	[INCLUIR LA FORMA DE CÁLCULO, QUE NO PUEDE SER MENOR A LA MITAD DE UNA UNIDAD IMPOSITIVA TRIBUTARIA (0.5 UIT) NI MAYOR A UNA (1) UIT] por cada día de ausencia del personal en obra en el plazo previsto.	Según informe del [CONSIGNAR INSPECTOR O SUPERVISOR DE LA OBRA, SEGÚN CORRESPONDA].
2	En caso el contratista incumpla con su obligación de ejecutar la prestación con el personal acreditado o debidamente sustituido.	[INCLUIR LA FORMA DE CÁLCULO, QUE NO PUEDE SER MENOR A LA MITAD DE UNA UNIDAD IMPOSITIVA TRIBUTARIA (0.5 UIT) NI MAYOR A UNA (1) UIT] por cada día de ausencia del personal en obra.	Según informe del [CONSIGNAR INSPECTOR O SUPERVISOR DE LA OBRA, SEGÚN CORRESPONDA].
3	[INCLUIR OTRAS PENALIDADES, DE SER EL CASO]		

En caso se haya autorizado el uso del cuaderno de obra físico, incluir la siguiente penalidad²⁹:

Otras penalidades			
N°	Supuesto de aplicación de penalidad	Forma de cálculo	Procedimiento
(...)	Si el contratista o su personal, no permite el acceso al cuaderno de obra al [CONSIGNAR INSPECTOR O SUPERVISOR DE LA OBRA, SEGÚN CORRESPONDA], impidiéndole anotar las ocurrencias.	Cinco por mil (5/1000) del monto de la valorización del periodo por cada día de dicho impedimento.	Según informe del [CONSIGNAR INSPECTOR O SUPERVISOR DE LA OBRA, SEGÚN CORRESPONDA].
Esta penalidad solo aplica si el cuaderno de obra es físico.			

²⁹ De conformidad con el numeral 9.3 de la Directiva N° 009-2020-OSCE/PRE "Lineamientos para el uso del Cuaderno de Obra Digital", excepcionalmente, una Entidad, de manera previa a la convocatoria del procedimiento de selección de la contratación de una obra, puede solicitar autorización para usar un cuaderno de obra físico, cuando en el lugar donde se ejecuta la obra no haya acceso a internet. Para dicho efecto, debe presentar la respectiva solicitud, por cada contrato de obra, a través del formato previsto en el Anexo N° 1 de dicha Directiva.

Importante

De haberse previsto otras penalidades a las previstas, incluir los supuestos de aplicación de penalidad, la forma de cálculo de la penalidad para cada supuesto y el procedimiento mediante el cual se verifica el supuesto a penalizar, conforme el artículo 163 del Reglamento de la Ley de Contrataciones del Estado.

Estas penalidades se deducen de las valorizaciones o en la liquidación final, según corresponda; o si fuera necesario, se cobra del monto resultante de la ejecución de la garantía de fiel cumplimiento.

La penalidad por mora y las otras penalidades pueden alcanzar cada una un monto máximo equivalente al diez por ciento (10%) del monto del contrato vigente, o de ser el caso, del ítem que debió ejecutarse.

Cuando se llegue a cubrir el monto máximo de la penalidad por mora o el monto máximo para otras penalidades, LA ENTIDAD puede resolver el contrato por incumplimiento.

CLÁUSULA DÉCIMA SEXTA: RESOLUCIÓN DEL CONTRATO

Cualquiera de las partes puede resolver el contrato, de conformidad con el numeral 32.3 del artículo 32 y artículo 36 de la Ley de Contrataciones del Estado, y el artículo 164 de su Reglamento. De darse el caso, LA ENTIDAD procederá de acuerdo a lo establecido en los artículos 165 y 207 del Reglamento de la Ley de Contrataciones del Estado.

CLÁUSULA DÉCIMA SÉTIMA: RESPONSABILIDAD DE LAS PARTES

Cuando se resuelva el contrato por causas imputables a algunas de las partes, se debe resarcir los daños y perjuicios ocasionados, a través de la indemnización correspondiente. Ello no obsta la aplicación de las sanciones administrativas, penales y pecuniarias a que dicho incumplimiento diere lugar, en el caso que éstas correspondan.

Lo señalado precedentemente no exime a ninguna de las partes del cumplimiento de las demás obligaciones previstas en el presente contrato.

CLÁUSULA DÉCIMA OCTAVA: ANTICORRUPCIÓN

EL CONTRATISTA declara y garantiza no haber, directa o indirectamente, o tratándose de una persona jurídica a través de sus socios, integrantes de los órganos de administración, apoderados, representantes legales, funcionarios, asesores o personas vinculadas a las que se refiere el artículo 7 del Reglamento de la Ley de Contrataciones del Estado, ofrecido, negociado o efectuado, cualquier pago o, en general, cualquier beneficio o incentivo ilegal en relación al contrato.

Asimismo, el CONTRATISTA se obliga a conducirse en todo momento, durante la ejecución del contrato, con honestidad, probidad, veracidad e integridad y de no cometer actos ilegales o de corrupción, directa o indirectamente o a través de sus socios, accionistas, participacionistas, integrantes de los órganos de administración, apoderados, representantes legales, funcionarios, asesores y personas vinculadas a las que se refiere el artículo 7 del Reglamento de la Ley de Contrataciones del Estado.

Además, EL CONTRATISTA se compromete a i) comunicar a las autoridades competentes, de manera directa y oportuna, cualquier acto o conducta ilícita o corrupta de la que tuviera conocimiento; y ii) adoptar medidas técnicas, organizativas y/o de personal apropiadas para evitar los referidos actos o prácticas.

Finalmente, EL CONTRATISTA se compromete a no colocar a los funcionarios públicos con los que deba interactuar, en situaciones reñidas con la ética. En tal sentido, reconoce y acepta la prohibición de ofrecerles a éstos cualquier tipo de obsequio, donación, beneficio y/o gratificación, ya sea de bienes o servicios, cualquiera sea la finalidad con la que se lo haga.

CLÁUSULA DÉCIMA NOVENA: MARCO LEGAL DEL CONTRATO

Sólo en lo no previsto en este contrato, en la Ley de Contrataciones del Estado y su Reglamento, en las directivas que emita el OSCE y demás normativa especial que resulte aplicable, serán de

aplicación supletoria las disposiciones pertinentes del Código Civil vigente, cuando corresponda, y demás normas de derecho privado.

CLÁUSULA VIGÉSIMA: SOLUCIÓN DE CONTROVERSIAS³⁰

Las controversias que surjan entre las partes durante la ejecución del contrato se resuelven mediante conciliación o arbitraje, según el acuerdo de las partes.

Cualquiera de las partes tiene derecho a iniciar el arbitraje a fin de resolver dichas controversias dentro del plazo de caducidad previsto en la Ley de Contrataciones del Estado y su Reglamento.

Facultativamente, cualquiera de las partes tiene el derecho a solicitar una conciliación dentro del plazo de caducidad correspondiente, según lo señalado en el artículo 224 del Reglamento de la Ley de Contrataciones del Estado, sin perjuicio de recurrir al arbitraje, en caso no se llegue a un acuerdo entre ambas partes o se llegue a un acuerdo parcial. Las controversias sobre nulidad del contrato solo pueden ser sometidas a arbitraje.

El Laudo arbitral emitido es inapelable, definitivo y obligatorio para las partes desde el momento de su notificación, según lo previsto en el numeral 45.21 del artículo 45 de la Ley de Contrataciones del Estado.

Importante para la Entidad

De acuerdo con lo dispuesto en el numeral 243.4 del artículo 243 del Reglamento, la obligatoriedad de someter a Junta de Resolución de Disputas las controversias en los contratos de obra por montos superiores a veinte millones con 00/100 Soles (S/ 20 000 000,00), es obligatoria. Asimismo, el sometimiento de la solución de controversias a una Junta de Resolución de Disputas en los contratos cuyos montos sean iguales o menores a veinte millones con 00/100 Soles (S/ 20 000 000,00) es facultativa. En tal sentido, según lo previsto en el Anexo N° 2 de la Directiva N° 012-2019-OSCE/CD incluir la siguiente cláusula, según corresponda:

CLÁUSULA VIGÉSIMA PRIMERA: JUNTA DE RESOLUCIÓN DE DISPUTAS

Las partes acuerdan para la solución de las controversias derivadas del presente Contrato de Obra conformar una Junta de Resolución de Disputas (en adelante, la JRD) de acuerdo a las disposiciones de la Ley de Contrataciones del Estado, su Reglamento y las directivas que emita OSCE al respecto (en adelante, las "Normas Aplicables a la JRD"); encargando su organización y administración al [DENOMINACIÓN O RAZÓN SOCIAL DEL CENTRO DE ADMINISTRACIÓN DESIGNADO POR LAS PARTES AL CUAL ENCARGAN LA ORGANIZACIÓN DE LA JRD].

La JRD estará compuesta por [TRES (3) MIEMBROS / UN (1) MIEMBRO], los/el cual/es será/n designado/s conforme a las Normas Aplicables a la JRD.

Todas las controversias generadas entre las partes con ocasión al presente Contrato de Obra deben ser sometidas, en primer lugar, a la decisión de la JRD de conformidad con las Normas Aplicables a las JRD.

La decisión que emita la JRD es vinculante y, por tanto, de inmediato y obligatorio cumplimiento para las partes conforme a lo establecido en las Normas Aplicables a la JRD. El incumplimiento de la decisión otorga a la parte afectada la potestad de resolver el contrato, previo aviso requiriendo el cumplimiento.

En caso alguna de las Partes no esté de acuerdo con la decisión emitida por la JRD, podrá someter la controversia a arbitraje conforme a lo establecido en las Normas Aplicables a la JRD. Las Partes acuerdan que es condición obligatoria para el inicio del arbitraje el haber concluido de modo previo el procedimiento ante la JRD.

Si una Parte no manifiesta su disconformidad con una decisión emitida por la JRD en el plazo previsto en las Normas Aplicables a las JRD, entonces dicha decisión adquiere el carácter de definitiva y no podrá ser sometida a arbitraje. Si una Parte manifiesta su disconformidad con una decisión emitida por la JRD en el plazo previsto en las Normas Aplicables a las JRD, pero no inicia el arbitraje respectivo

³⁰ De acuerdo con el numeral 225.3 del artículo 225 del Reglamento, las partes pueden recurrir al arbitraje ad hoc cuando las controversias deriven de procedimientos de selección cuyo valor referencial sea menor o igual a cinco millones con 00/100 soles (S/ 5 000 000,00).



en el plazo previsto en dichas Normas, aquella adquiere la calidad de definitiva.

Incorporar o eliminar, según corresponda

CLÁUSULA VIGÉSIMA SEGUNDA: FACULTAD DE ELEVAR A ESCRITURA PÚBLICA

Cualquiera de las partes puede elevar el presente contrato a Escritura Pública corriendo con todos los gastos que demande esta formalidad.

CLÁUSULA VIGÉSIMA TERCERA: DOMICILIO PARA EFECTOS DE LA EJECUCIÓN CONTRACTUAL

Las partes declaran el siguiente domicilio para efecto de las notificaciones que se realicen durante la ejecución del presente contrato:

DOMICILIO DE LA ENTIDAD: [.....]

DOMICILIO DEL CONTRATISTA: [CONSIGNAR EL DOMICILIO SEÑALADO POR EL POSTOR GANADOR DE LA BUENA PRO AL PRESENTAR LOS REQUISITOS PARA EL PERFECCIONAMIENTO DEL CONTRATO]

La variación del domicilio aquí declarado de alguna de las partes debe ser comunicada a la otra parte, formalmente y por escrito, con una anticipación no menor de quince (15) días calendario.

De acuerdo con las bases integradas, la oferta y las disposiciones del presente contrato, las partes lo firman por duplicado en señal de conformidad en la ciudad de [.....] al [CONSIGNAR FECHA].

"LA ENTIDAD"

"EL CONTRATISTA"

Importante

Este documento puede firmarse digitalmente si ambas partes cuentan con firma digital, según la Ley N° 27269, Ley de Firmas y Certificados Digitales³¹.

³¹ Para mayor información sobre la normativa de firmas y certificados digitales ingresar a: <https://www.indecopi.gob.pe/web/firmas-digitales/firmar-y-certificados-digitales>



CAPÍTULO VI CONSTANCIA DE PRESTACIÓN DE EJECUCIÓN DE OBRA

De conformidad con el artículo 169 del Reglamento, se deja expresa constancia de la culminación de la prestación derivada del contrato mencionado en el numeral 3 del presente documento.

1 DATOS DEL DOCUMENTO	Número del documento			
	Fecha de emisión del documento			
2 DATOS DEL CONTRATISTA	Nombre, denominación o razón social			
	RUC			
	EN CASO EL CONTRATISTA SEA UN CONSORCIO, ADEMÁS SE DEBERÁ REGISTRAR LA SIGUIENTE INFORMACIÓN:			
	Nombre o razón social del integrante del consorcio	RUC	%	Descripción de las obligaciones
3 DATOS DEL CONTRATO	Número del contrato			
	Tipo y número del procedimiento de selección			
	Descripción del objeto del contrato			
	Fecha de suscripción del contrato			
	Monto del contrato			
	4 DATOS DE LA OBRA	Denominación de la obra		
Ubicación de la obra (Región, Provincia y Distrito)				
Nombres y apellidos del Supervisor de la Obra				
Plazo de ejecución de la obra		Plazo original	días calendario	
		Ampliación(es) de plazo	días calendario	
		Total plazo	días calendario	
		Fecha de culminación de la obra		
		Fecha de recepción de la obra		
		Fecha de liquidación de la obra		
Monto de la obra		Número de adicionales de obra		
		Monto total de los adicionales		
		Número de deductivos		
	Monto total de los deductivos			
	Monto total de la obra (sólo componente de obra)			



5 APLICACIÓN DE PENALIDADES	Monto de las penalidades por mora				
	Monto de otras penalidades				
	Monto total de las penalidades aplicadas				
6 SOLUCIÓN DE CONTROVERSIAS DEL CONTRATO	Junta de Resolución de Disputas	Si		No	
	Arbitraje	Si		No	
	N° de arbitrajes				
7 DATOS DE LA ENTIDAD	Nombre de la Entidad				
	RUC de la Entidad				
	Nombres y apellidos del funcionario que emite la constancia				
	Cargo que ocupa en la Entidad				
	Teléfono de contacto				

NOMBRE, FIRMA Y SELLO DEL FUNCIONARIO COMPETENTE



ANEXOS



ANEXO N° 1

DECLARACIÓN JURADA DE DATOS DEL POSTOR

Señores

COMITÉ DE SELECCIÓN

LICITACIÓN PÚBLICA N° [CONSIGNAR NOMENCLATURA DEL PROCEDIMIENTO]

Presente.-

El que se suscribe, [...], postor y/o Representante Legal de [CONSIGNAR EN CASO DE SER PERSONA JURÍDICA], identificado con [CONSIGNAR TIPO DE DOCUMENTO DE IDENTIDAD] N° [CONSIGNAR NÚMERO DE DOCUMENTO DE IDENTIDAD], con poder inscrito en la localidad de [CONSIGNAR EN CASO DE SER PERSONA JURÍDICA] en la Ficha N° [CONSIGNAR EN CASO DE SER PERSONA JURÍDICA] Asiento N° [CONSIGNAR EN CASO DE SER PERSONA JURÍDICA], **DECLARO BAJO JURAMENTO** que la siguiente información se sujeta a la verdad:

Nombre, Denominación o

Razón Social :

Domicilio Legal :

RUC :

Teléfono(s) :

Correo electrónico :

Autorización de notificación por correo electrónico:

Autorizo que se notifiquen al correo electrónico indicado las siguientes actuaciones:

1. Solicitud de reducción de la oferta económica.
 2. Solicitud de subsanación de los requisitos para perfeccionar el contrato.
 3. Solicitud para presentar los documentos para perfeccionar el contrato, según orden de prelación, de conformidad con lo previsto en el artículo 141 del Reglamento.
- Respuesta a la solicitud de acceso al expediente de contratación.

Asimismo, me comprometo a remitir la confirmación de recepción, en el plazo máximo de dos (2) días hábiles de recibida la comunicación.

[CONSIGNAR CIUDAD Y FECHA]

.....
**Firma, Nombres y Apellidos del postor o
Representante legal, según corresponda**

Importante

La notificación dirigida a la dirección de correo electrónico consignada se entenderá válidamente efectuada cuando la Entidad reciba acuse de recepción.



Importante

Cuando se trate de consorcios, la declaración jurada es la siguiente:

ANEXO N° 1

DECLARACIÓN JURADA DE DATOS DEL POSTOR

Señores

COMITÉ DE SELECCIÓN

LICITACIÓN PÚBLICA N° [CONSIGNAR NOMENCLATURA DEL PROCEDIMIENTO]

Presente.-

El que se suscribe, [...], representante común del consorcio [CONSIGNAR EL NOMBRE DEL CONSORCIO], identificado con [CONSIGNAR TIPO DE DOCUMENTO DE IDENTIDAD] N° [CONSIGNAR NÚMERO DE DOCUMENTO DE IDENTIDAD], **DECLARO BAJO JURAMENTO** que la siguiente información se sujeta a la verdad:

Datos del consorciado 1

Nombre, Denominación o

Razón Social :

Domicilio Legal :

RUC :

Teléfono(s) :

Correo electrónico :

Datos del consorciado 2

Nombre, Denominación o

Razón Social :

Domicilio Legal :

RUC :

Teléfono(s) :

Correo electrónico :

Datos del consorciado ...

Nombre, Denominación o

Razón Social :

Domicilio Legal :

RUC :

Teléfono(s) :

Correo electrónico :

Autorización de notificación por correo electrónico:

Correo electrónico del consorcio:

Autorizo que se notifiquen al correo electrónico indicado las siguientes actuaciones:

1. Solicitud de reducción de la oferta económica.
2. Solicitud de subsanación de los requisitos para perfeccionar el contrato.
3. Solicitud para presentar los documentos para perfeccionar el contrato, según orden de prelación, de conformidad con lo previsto en el artículo 141 del Reglamento.
4. Respuesta a la solicitud de acceso al expediente de contratación.

Asimismo, me comprometo a remitir la confirmación de recepción, en el plazo máximo de dos (2) días hábiles de recibida la comunicación.

[CONSIGNAR CIUDAD Y FECHA]

**Firma, Nombres y Apellidos del representante
común del consorcio**

Importante

La notificación dirigida a la dirección de correo electrónico consignada se entenderá válidamente efectuada cuando la Entidad reciba acuse de recepción.



ANEXO N° 2

DECLARACIÓN JURADA
(ART. 52 DEL REGLAMENTO DE LA LEY DE CONTRATACIONES DEL ESTADO)

Señores

COMITÉ DE SELECCIÓN

LICITACIÓN PÚBLICA N° [CONSIGNAR NOMENCLATURA DEL PROCEDIMIENTO]

Presente.-

Mediante el presente el suscrito, postor y/o Representante Legal de [CONSIGNAR EN CASO DE SER PERSONA JURÍDICA], declaro bajo juramento:

i. No haber incurrido y me obligo a no incurrir en actos de corrupción, así como a respetar el principio de integridad.

ii. No tener impedimento para postular en el procedimiento de selección ni para contratar con el Estado, conforme al artículo 11 de la Ley de Contrataciones del Estado.

iii. Conocer las sanciones contenidas en la Ley de Contrataciones del Estado y su Reglamento, así como las disposiciones aplicables de la Ley N° 27444, Ley del Procedimiento Administrativo General.

iv. Participar en el presente proceso de contratación en forma independiente sin mediar consulta, comunicación, acuerdo, arreglo o convenio con ningún proveedor; y, conocer las disposiciones del Decreto Legislativo N° 1034, Decreto Legislativo que aprueba la Ley de Represión de Conductas Anticompetitivas.

v. Conocer, aceptar y someterme a las bases, condiciones y reglas del procedimiento de selección.

vi. Ser responsable de la veracidad de los documentos e información que presento en el presente procedimiento de selección.

vii. Comprometerme a mantener la oferta presentada durante el procedimiento de selección y a perfeccionar el contrato, en caso de resultar favorecido con la buena pro.

[CONSIGNAR CIUDAD Y FECHA]

.....
**Firma, Nombres y Apellidos del postor o
Representante legal, según corresponda**

Importante

En el caso de consorcios, cada integrante debe presentar esta declaración jurada, salvo que sea presentada por el representante común del consorcio.



ANEXO N° 3

DECLARACIÓN JURADA DE CUMPLIMIENTO DEL EXPEDIENTE TÉCNICO

Señores

COMITÉ DE SELECCIÓN

LICITACIÓN PÚBLICA N° [CONSIGNAR NOMENCLATURA DEL PROCEDIMIENTO]

Presente.-

Es grato dirigirme a usted, para hacer de su conocimiento que luego de haber examinado las bases y demás documentos del procedimiento de la referencia y, conociendo todos los alcances y las condiciones detalladas en dichos documentos, el postor que suscribe ofrece la ejecución de la obra [CONSIGNAR EL OBJETO DE LA CONVOCATORIA], de conformidad con el respectivo Expediente Técnico y las demás condiciones que se indican en el numeral 3.1 del Capítulo III de la sección específica de las bases y los documentos del procedimiento.

[CONSIGNAR CIUDAD Y FECHA]

.....
**Firma, Nombres y Apellidos del postor o
Representante legal o común, según corresponda**



ANEXO N° 4

DECLARACIÓN JURADA DE PLAZO DE EJECUCIÓN DE LA OBRA

Señores

COMITÉ DE SELECCIÓN

LICITACIÓN PÚBLICA N° [CONSIGNAR NOMENCLATURA DEL PROCEDIMIENTO]

Presente.-

Mediante el presente, con pleno conocimiento de las condiciones que se exigen en las bases del procedimiento de la referencia, me comprometo a ejecutar la obra [CONSIGNAR LA DENOMINACIÓN DE LA CONVOCATORIA] en el plazo de [CONSIGNAR EL PLAZO OFERTADO, EL CUAL DEBE SER EXPRESADO EN DÍAS CALENDARIO] días calendario.

[CONSIGNAR CIUDAD Y FECHA]

.....
**Firma, Nombres y Apellidos del postor o
Representante legal o común, según corresponda**

Importante para la Entidad

- Cuando en el expediente de contratación establezca que la obra debe ejecutarse bajo la modalidad de ejecución llave en mano, considerar lo siguiente, según corresponda.

"Mediante el presente, con pleno conocimiento de las condiciones que se exigen en las bases del procedimiento de la referencia, me comprometo a ejecutar la obra [CONSIGNAR LA DENOMINACIÓN DE LA CONVOCATORIA], su equipamiento, mobiliario y montaje hasta la puesta en servicio, en el plazo de [CONSIGNAR EL PLAZO OFERTADO, EL CUAL DEBE ESTAR EXPRESADO EN DÍAS CALENDARIO] días calendario" ³²

"Mediante el presente, con pleno conocimiento de las condiciones que se exigen en las bases del procedimiento de la referencia, me comprometo a ejecutar la obra [CONSIGNAR LA DENOMINACIÓN DE LA CONVOCATORIA], su equipamiento, mobiliario y montaje hasta la puesta en servicio, en el plazo de [CONSIGNAR EL PLAZO OFERTADO, EL CUAL DEBE ESTAR EXPRESADO EN DÍAS CALENDARIO] días calendario, y la ejecución de la operación asistida de la obra en el plazo de [CONSIGNAR EL PLAZO OFERTADO DE LA PRESTACIÓN ASISTIDA DE LA OBRA, EL CUAL DEBE ESTAR EXPRESADO EN DÍAS CALENDARIO] días calendario." ³³

Incluir las disposiciones, según corresponda. Una vez culminada la elaboración de las bases, las notas que no se incorporen deben ser eliminadas

³² Este párrafo debe ser incluido en el caso de obras que se ejecuten bajo la modalidad de ejecución llave en mano que no incluya operación asistida.

³³ Este párrafo debe ser incluido en el caso de obras que se ejecuten bajo la modalidad de ejecución llave en mano que incluya operación asistida.

ANEXO N° 5

PROMESA DE CONSORCIO

(Sólo para el caso en que un consorcio se presente como postor)

Señores

COMITÉ DE SELECCIÓN

LICITACIÓN PÚBLICA N° [CONSIGNAR NOMENCLATURA DEL PROCEDIMIENTO]

Presente.-

Los suscritos declaramos expresamente que hemos convenido en forma irrevocable, durante el lapso que dure el procedimiento de selección, para presentar una oferta conjunta a la **LICITACIÓN PÚBLICA N° [CONSIGNAR NOMENCLATURA DEL PROCEDIMIENTO]**.

Asimismo, en caso de obtener la buena pro, nos comprometemos a formalizar el contrato de consorcio, de conformidad con lo establecido por el artículo 140 del Reglamento de la Ley de Contrataciones del Estado, bajo las siguientes condiciones:

a) Integrantes del consorcio

1. [NOMBRE, DENOMINACIÓN O RAZÓN SOCIAL DEL CONSORCIADO 1].
2. [NOMBRE, DENOMINACIÓN O RAZÓN SOCIAL DEL CONSORCIADO 2].

b) Designamos a [CONSIGNAR NOMBRES Y APELLIDOS DEL REPRESENTANTE COMÚN], identificado con [CONSIGNAR TIPO DE DOCUMENTO DE IDENTIDAD] N° [CONSIGNAR NÚMERO DE DOCUMENTO DE IDENTIDAD], como representante común del consorcio para efectos de participar en todos los actos referidos al procedimiento de selección, suscripción y ejecución del contrato correspondiente con [CONSIGNAR NOMBRE DE LA ENTIDAD].

Asimismo, declaramos que el representante común del consorcio no se encuentra impedido, inhabilitado ni suspendido para contratar con el Estado.

Fijamos nuestro domicilio legal común en [.....].

c) Las obligaciones que corresponden a cada uno de los integrantes del consorcio son las siguientes:

1. OBLIGACIONES DE [NOMBRE, DENOMINACIÓN O RAZÓN SOCIAL DEL CONSORCIADO 1] [%]³⁴

[DESCRIBIR LAS OBLIGACIONES DEL CONSORCIADO 1]

2. OBLIGACIONES DE [NOMBRE, DENOMINACIÓN O RAZÓN SOCIAL DEL CONSORCIADO 2] [%]³⁵

[DESCRIBIR LAS OBLIGACIONES DEL CONSORCIADO 2]

TOTAL OBLIGACIONES 100%³⁶

³⁴ Consignar únicamente el porcentaje total de las obligaciones, el cual debe ser expresado en número entero, sin decimales.

³⁵ Consignar únicamente el porcentaje total de las obligaciones, el cual debe ser expresado en número entero, sin decimales.

³⁶ Este porcentaje corresponde a la sumatoria de los porcentajes de las obligaciones de cada uno de los integrantes del consorcio.



[CONSIGNAR CIUDAD Y FECHA]

.....
Consortiado 1

**Nombres, apellidos y firma del Consortiado 1
o de su Representante Legal
Tipo y N° de Documento de Identidad**

.....
Consortiado 2

**Nombres, apellidos y firma del Consortiado 2
o de su Representante Legal
Tipo y N° de Documento de Identidad**

Importante

De conformidad con el artículo 52 del Reglamento, las firmas de los integrantes del consorcio deben ser legalizadas.





Importante para la Entidad

En caso de la contratación de la ejecución de una obra bajo el sistema a precios unitarios **incluir el siguiente anexo:**

Esta nota deberá ser eliminada una vez culminada la elaboración de las bases

ANEXO N° 6

PRECIO DE LA OFERTA

ÍTEM N° [INDICAR NÚMERO]

Señores

COMITÉ DE SELECCIÓN

LICITACIÓN PÚBLICA N° [CONSIGNAR NOMENCLATURA DEL PROCEDIMIENTO]

Presente.-

Es grato dirigirme a usted, para hacer de su conocimiento que, de acuerdo con las bases, mi oferta es la siguiente:

INCLUIR LA ESTRUCTURA DEL PRESUPUESTO DE OBRA, A FIN DE QUE EL POSTOR CONSIGNE LOS PRECIOS UNITARIOS Y EL PRECIO TOTAL DE SU OFERTA, TAL COMO SE MUESTRA DE MANERA REFERENCIAL EN EL SIGUIENTE EJEMPLO:

N° ITEM	PARTIDA	UNIDAD	METRADO	PU	SUB TOTAL
1	Total costo directo (A)				
2	Gastos generales				
2.1	Gastos fijos				
2.2	Gastos variables				
	Total gastos generales (B)				
3	Utilidad (C)				
	SUBTOTAL (A+B+C)				
4	IGV ³⁷				
5	Monto total de la oferta				

...

El precio de la oferta en [CONSIGNAR LA MONEDA DE LA CONVOCATORIA] incluye todos los tributos, seguros, transporte, inspecciones, pruebas y, de ser el caso, los costos laborales conforme a la legislación vigente, así como cualquier otro concepto que pueda tener incidencia sobre el costo de la obra a ejecutar; excepto la de aquellos postores que gocen de alguna exoneración legal, no incluirán en el precio de su oferta los tributos respectivos.

[CONSIGNAR CIUDAD Y FECHA]

³⁷ Para el cálculo del IGV, aplica el redondeo previsto en la Resolución de Superintendencia SUNAT N° 025-2000/SUNAT o norma que la reemplace. En ese sentido, el porcentaje se calcula considerando dos (2) decimales. Para efectos del redondeo i) Si el primer decimal siguiente es inferior a cinco (5), el valor permanecerá igual, suprimiéndose los decimales posteriores y ii) Si el primer decimal siguiente es igual o superior a cinco (5), el valor será incrementado en un centésimo.

**Firma, Nombres y Apellidos del postor o
Representante legal o común, según corresponda**

Importante

- En caso que el postor reduzca su oferta, según lo previsto en el artículo 68 del Reglamento, debe presentar nuevamente este Anexo.
- El postor que goce de alguna exoneración legal, debe indicar que su oferta no incluye el tributo materia de la exoneración, debiendo incluir el siguiente texto:

"Mi oferta no incluye [CONSIGNAR EL TRIBUTO MATERIA DE LA EXONERACIÓN]".

El análisis de precios unitarios y el detalle de los gastos generales fijos y variables no se presentan en la oferta, sino para el perfeccionamiento del contrato.

Importante para la Entidad

A fin de facilitar la labor del comité de selección, se recomienda publicar conjuntamente con las bases un archivo en Excel del presupuesto de la obra conforme el expediente técnico a fin de que los postores puedan utilizarlo al momento de elaborar su oferta. En tal caso, consignar lo siguiente:

"Adicionalmente al documento escaneado del presente anexo, el postor puede adjuntar el archivo en Excel del presupuesto de la obra (que fue publicado conjuntamente con las bases), completando la información que sustenta el precio de su oferta. En caso de divergencia prevalece el documento escaneado del precio de la oferta".

- En caso de procedimientos según relación de ítems, consignar lo siguiente:

"El postor debe presentar el precio de su oferta en forma independiente, en los ítems que se presente".

- En caso de contratación de obras por paquete, consignar lo siguiente:

"El postor debe presentar el precio de su oferta con el detalle de cada obra incluida en el paquete".

- En caso de contrataciones que conllevan la ejecución de prestaciones accesorias, consignar lo siguiente:

"El postor debe detallar en el precio de su oferta, el monto correspondiente a la prestación principal y las prestaciones accesorias".

- Si durante la fase de actos preparatorios, las Entidades advierten que es posible la participación de proveedores que gozan del beneficio de la exoneración del IGV prevista en la Ley N° 27037, Ley de Promoción de la Inversión en la Amazonía, consignar lo siguiente:

"La oferta de los postores que presenten la Declaración Jurada de cumplimiento de condiciones para la aplicación de la exoneración del IGV (**Anexo N° 7**), debe encontrarse dentro de los límites del valor referencial sin IGV".

Incluir las disposiciones, según corresponda. Una vez culminada la elaboración de las bases, las notas que no se incorporen deben ser eliminadas



Importante para la Entidad

En caso de la contratación de la ejecución de una obra bajo el sistema a suma alzada incluir el siguiente anexo:

Esta nota deberá ser eliminada una vez culminada la elaboración de las bases

ANEXO N° 6

PRECIO DE LA OFERTA

ÍTEM N° [INDICAR NÚMERO]

Señores

COMITÉ DE SELECCIÓN

LICITACIÓN PÚBLICA N° [CONSIGNAR NOMENCLATURA DEL PROCEDIMIENTO]

Presente.-

Es grato dirigirme a usted, para hacer de su conocimiento que, de acuerdo con las bases, mi oferta es la siguiente:

CONCEPTO	PRECIO TOTAL
TOTAL	

El precio de la oferta [CONSIGNAR LA MONEDA DE LA CONVOCATORIA] incluye todos los tributos, seguros, transporte, inspecciones, pruebas y, de ser el caso, los costos laborales conforme a la legislación vigente, así como cualquier otro concepto que pueda tener incidencia sobre el costo de la obra a ejecutar; excepto la de aquellos postores que gocen de alguna exoneración legal, no incluirán en el precio de su oferta los tributos respectivos.

[CONSIGNAR CIUDAD Y FECHA]

.....
**Firma, Nombres y Apellidos del postor o
Representante legal o común, según corresponda**

Importante

- El postor debe adjuntar el desagregado de partidas que sustenta su oferta, tal como se muestra de manera referencial en el siguiente ejemplo:

N° ITEM	PARTIDA	UNIDAD	METRADO	PU	SUB TOTAL

1	Total costo directo (A)	
2	Gastos generales	
2.1	Gastos fijos	



2.2	Gastos variables	
	Total gastos generales (B)	
3	Utilidad (C)	
	SUBTOTAL (A+B+C)	
4	IGV ³⁸	
5	Monto total de la oferta	

- En caso que el postor reduzca su oferta, según lo previsto en el artículo 68 del Reglamento, debe presentar nuevamente este Anexo.
- El postor que goce de alguna exoneración legal, debe indicar que su oferta no incluye el tributo materia de la exoneración, debiendo incluir el siguiente texto:

"Mi oferta no incluye [CONSIGNAR EL TRIBUTO MATERIA DE LA EXONERACIÓN]".

De ser el caso, el análisis de precios unitarios y el detalle de los gastos generales fijos y variables no se presentan en la oferta, sino para el perfeccionamiento del contrato.

Importante para la Entidad

A fin de facilitar la labor del comité de selección, se recomienda publicar conjuntamente con las bases un archivo en Excel del presupuesto de la obra conforme el expediente técnico a fin de que los postores puedan utilizarlo al momento de elaborar su oferta. En tal caso, consignar lo siguiente:

"Adicionalmente al documento escaneado del presente anexo, el postor puede adjuntar el archivo en Excel del presupuesto de la obra (que fue publicado conjuntamente con las bases), completando la información que sustenta el precio de su oferta. En caso de divergencia prevalece el documento escaneado del precio de la oferta".

- En caso de procedimientos según relación de ítems, consignar lo siguiente:

"El postor debe presentar el precio de su oferta en forma independiente, en los ítems que se presente".

- En caso de contratación de obras por paquete, consignar lo siguiente:

"El postor debe presentar el precio de su oferta con el detalle de cada obra incluida en el paquete".

- En caso de contrataciones que conllevan la ejecución de prestaciones accesorias, consignar lo siguiente:

"El postor debe detallar en el precio de su oferta, el monto correspondiente a la prestación principal y las prestaciones accesorias".

- Si durante la fase de actos preparatorios, las Entidades advierten que es posible la participación de proveedores que gozan del beneficio de la exoneración del IGV prevista en la Ley N° 27037, Ley de Promoción de la Inversión en la Amazonía, consignar lo siguiente:

"La oferta de los postores que presenten la Declaración Jurada de cumplimiento de condiciones para la aplicación de la exoneración del IGV (Anexo N° 7), debe encontrarse dentro de los límites del valor referencial sin IGV".

Incluir las disposiciones, según corresponda. Una vez culminada la elaboración de las bases, las notas que no se incorporen deben ser eliminadas

³⁸ Para el cálculo del IGV, aplica el redondeo previsto en la Resolución de Superintendencia SUNAT N° 025-2000/SUNAT o norma que la reemplace. En ese sentido, el porcentaje se calcula considerando dos (2) decimales. Para efectos del redondeo i) Si el primer decimal siguiente es inferior a cinco (5), el valor permanecerá igual, suprimiéndose los decimales posteriores y ii) Si el primer decimal siguiente es igual o superior a cinco (5), el valor será incrementado en un centésimo.



Importante para la Entidad

En caso de la contratación de la ejecución de una obra bajo el esquema mixto de suma alzada y precios unitarios incluir el siguiente anexo:

Esta nota deberá ser eliminada una vez culminada la elaboración de las bases

ANEXO N° 6

PRECIO DE LA OFERTA

ÍTEM N° [INDICAR NÚMERO]

Señores

COMITÉ DE SELECCIÓN

LICITACIÓN PÚBLICA N° [CONSIGNAR NOMENCLATURA DEL PROCEDIMIENTO]

Presente.-

Es grato dirigirme a usted, para hacer de su conocimiento que, de acuerdo con las bases, mi oferta es la siguiente:

INCLUIR LA ESTRUCTURA DEL PRESUPUESTO DE OBRA EXTRAIDA DEL EXPEDIENTE TÉCNICO DE LOS COMPONENTES, CUYAS CANTIDADES Y MAGNITUDES ESTÁN DEFINIDAS, A FIN DE QUE EL POSTOR CONSIGNE LOS PRECIOS UNITARIOS Y EL PRECIO TOTAL DE SU OFERTA, TAL COMO SE MUESTRA DE MANERA REFERENCIAL EN EL SIGUIENTE EJEMPLO:

OFERTA A PRECIOS UNITARIOS DE LOS COMPONENTES SIGUIENTES:

ITEM	PARTIDA	UNIDAD	METRADO	PU	SUB TOTAL

1	Total costo directo (A)	
2	Gastos generales	
2.1	Gastos fijos	
2.2	Gastos variables	
	Total gastos generales (B)	
3	Utilidad (C)	
	SUBTOTAL (A+B+C)	
4	IGV ³⁹	
5	Monto del componente a precios unitarios	

OFERTA A SUMA ALZADA DE LOS COMPONENTES SIGUIENTES:

CONCEPTO	PRECIO
Monto del componente a suma alzada	

Asimismo, el postor debe adjuntar el desagregado de partidas que sustenta su oferta a suma alzada,

³⁹ Para el cálculo del IGV, aplica el redondeo previsto en la Resolución de Superintendencia SUNAT N° 025-2000/SUNAT o norma que la reemplace. En ese sentido, el porcentaje se calcula considerando dos (2) decimales. Para efectos del redondeo i) Si el primer decimal siguiente es inferior a cinco (5), el valor permanecerá igual, suprimiéndose los decimales posteriores y ii) Si el primer decimal siguiente es igual o superior a cinco (5), el valor será incrementado en un centésimo.



tal como se muestra de manera referencial en el siguiente ejemplo:

N° ITEM	PARTIDA	UNIDAD	METRADO	PU	SUB TOTAL

1	Total costo directo (A)	
2	Gastos generales	
2.1	Gastos fijos	
2.2	Gastos variables	
	Total gastos generales (B)	
	Utilidad (C)	
	SUBTOTAL (A+B+C)	
4	IGV ⁴⁰	
5	Monto de la oferta a suma alzada	

Monto total de la oferta	
--------------------------	--

El precio de la oferta [CONSIGNAR LA MONEDA DE LA CONVOCATORIA] incluye todos los tributos, seguros, transporte, inspecciones, pruebas y, de ser el caso, los costos laborales conforme a la legislación vigente, así como cualquier otro concepto que pueda tener incidencia sobre el costo de la obra a ejecutar; excepto la de aquellos postores que gocen de alguna exoneración legal, no incluirán en el precio de su oferta los tributos respectivos.

[CONSIGNAR CIUDAD Y FECHA]

Firma, Nombres y Apellidos del postor o
Representante legal o común, según corresponda

Importante

- En caso que el postor reduzca su oferta, según lo previsto en el artículo 68 del Reglamento, debe presentar nuevamente este Anexo.
- El postor que goce de alguna exoneración legal, debe indicar que su oferta no incluye el tributo materia de la exoneración, debiendo incluir el siguiente texto:

"Mi oferta no incluye [CONSIGNAR EL TRIBUTO MATERIA DE LA EXONERACIÓN]".

- El análisis de precios unitarios y el detalle de los gastos generales fijos y variables no se presentan en la oferta, sino para el perfeccionamiento del contrato.

Importante para la Entidad

- A fin de facilitar la labor del comité de selección, se recomienda publicar conjuntamente con las

⁴⁰ Para el cálculo del IGV, aplica el redondeo previsto en la Resolución de Superintendencia SUNAT N° 025-2000/SUNAT o norma que la reemplace. En ese sentido, el porcentaje se calcula considerando dos (2) decimales. Para efectos del redondeo i) Si el primer decimal siguiente es inferior a cinco (5), el valor permanecerá igual, suprimiéndose los decimales posteriores y ii) Si el primer decimal siguiente es igual o superior a cinco (5), el valor será incrementado en un centésimo.



bases un archivo en Excel del presupuesto de la obra conforme el expediente técnico a fin de que los postores puedan utilizarlo al momento de elaborar su oferta. En tal caso, consignar lo siguiente:

"Adicionalmente al documento escaneado del presente anexo, el postor puede adjuntar el archivo en Excel del presupuesto de la obra (que fue publicado conjuntamente con las bases), completando la información que sustenta el precio de su oferta. En caso de divergencia prevalece el documento escaneado del precio de la oferta".

- En caso de procedimientos según relación de ítems, consignar lo siguiente:

"El postor debe presentar el precio de su oferta en forma independiente, en los ítems que se presente".

- En caso de contratación de obras por paquete, consignar lo siguiente:

"El postor debe presentar el precio de su oferta con el detalle de cada obra incluida en el paquete".

- En caso de contrataciones que conllevan la ejecución de prestaciones accesorias, consignar lo siguiente:

"El postor debe detallar en el precio de su oferta, el monto correspondiente a la prestación principal y las prestaciones accesorias".

- Si durante la fase de actos preparatorios, las Entidades advierten que es posible la participación de proveedores que gozan del beneficio de la exoneración del IGV prevista en la Ley N° 27037, Ley de Promoción de la Inversión en la Amazonía, consignar lo siguiente:

"La oferta de los postores que presenten la Declaración Jurada de cumplimiento de condiciones para la aplicación de la exoneración del IGV (**Anexo N° 8**), debe encontrarse dentro de los límites del valor referencial sin IGV".

Incluir las disposiciones, según corresponda. Una vez culminada la elaboración de las bases, las notas que no se incorporen deben ser eliminadas





Importante para la Entidad

Si durante la fase de actos preparatorios, las Entidades advierten que es posible la participación de proveedores que gozan del beneficio de la exoneración del IGV prevista en la Ley N° 27037, Ley de Promoción de la Inversión en la Amazonía, incluir el siguiente anexo:

Esta nota deberá ser eliminada una vez culminada la elaboración de las bases

ANEXO N° 7

DECLARACIÓN JURADA DE CUMPLIMIENTO DE CONDICIONES PARA LA APLICACIÓN DE LA EXONERACIÓN DEL IGV

Señores

COMITÉ DE SELECCIÓN

LICITACIÓN PÚBLICA N° [CONSIGNAR NOMENCLATURA DEL PROCEDIMIENTO]

Presente.-

Mediante el presente el suscrito, postor y/o Representante Legal de [CONSIGNAR EN CASO DE SER PERSONA JURÍDICA], declaro bajo juramento que gozo del beneficio de la exoneración del IGV previsto en la Ley N° 27037, Ley de Promoción de la Inversión en la Amazonía, dado que cumplo con las condiciones siguientes:

- 1.- Que el domicilio fiscal de la empresa⁴¹ se encuentra ubicada en la Amazonía y coincide con el lugar establecido como sede central (donde tiene su administración y lleva su contabilidad);
- 2.- Que la empresa se encuentra inscrita en las Oficinas Registrales de la Amazonía (exigible en caso de personas jurídicas);
- 3.- Que, al menos el setenta por ciento (70%) de los activos fijos de la empresa se encuentran en la Amazonía; y
- 4.- Que la empresa no ejecuta obras fuera de la Amazonía.

[CONSIGNAR CIUDAD Y FECHA]

.....
**Firma, Nombres y Apellidos del postor o
Representante legal, según corresponda**

Importante

Cuando se trate de consorcios, esta declaración jurada será presentada por cada uno de los integrantes del consorcio, salvo que se trate de consorcios con contabilidad independiente, en cuyo caso debe ser suscrita por el representante común, debiendo indicar su condición de consorcio con contabilidad independiente y el número de RUC del consorcio.

⁴¹ En el artículo 1 del "Reglamento de las Disposiciones Tributarias contenidas en la Ley de Promoción de la Inversión en la Amazonía" se define como "empresa" a las "Personas naturales, sociedades conyugales, sucesiones indivisas y personas consideradas jurídicas por la Ley del Impuesto a la Renta, generadoras de rentas de tercera categoría, ubicadas en la Amazonía. Las sociedades conyugales son aquellas que ejerzan la opción prevista en el Artículo 16 de la Ley del Impuesto a la Renta."



Importante para la Entidad

En el caso de procedimientos por relación de ítems cuando la obra se ejecute fuera de la provincia de Lima y Callao y el monto del valor referencial de algún ítem no supere los novecientos mil Soles (S/ 900,000.00) debe considerarse el siguiente anexo:

Esta nota deberá ser eliminada una vez culminada la elaboración de las bases.

ANEXO N° 8

SOLICITUD DE BONIFICACIÓN DEL DIEZ POR CIENTO (10%) POR OBRAS EJECUTADAS FUERA DE LA PROVINCIA DE LIMA Y CALLAO
(DE SER EL CASO, SOLO PRESENTAR ESTA SOLICITUD EN EL ÍTEM [CONSIGNAR EL N° DEL ÍTEM O ÍTEMS CUYO VALOR REFERENCIAL NO SUPERA LOS NOVECIENTOS MIL SOLES (S/ 900,000.00)])

Señores
COMITÉ DE SELECCIÓN
LICITACIÓN PÚBLICA N° [CONSIGNAR NOMENCLATURA DEL PROCEDIMIENTO]
Presente.-

Mediante el presente el suscrito, postor y/o Representante Legal de [CONSIGNAR EN CASO DE SER PERSONA JURIDICA], solicito la asignación de la bonificación del diez por ciento (10%) sobre el puntaje total en [CONSIGNAR EL ÍTEM O ÍTEMS, SEGÚN CORRESPONDA, EN LOS QUE SE SOLICITA LA BONIFICACIÓN] debido a que el domicilio de mi representada se encuentra ubicado en la provincia o provincia colindante donde se ejecuta la obra.

[CONSIGNAR CIUDAD Y FECHA]

.....
Firma, Nombres y Apellidos del postor o Representante legal, según corresponda

Importante

- Para asignar la bonificación, el comité de selección, verifica el domicilio consignado por el postor en el Registro Nacional de Proveedores (RNP).
- Para que el postor pueda acceder a la bonificación, debe cumplir con las condiciones establecidas en el literal f) del artículo 50 del Reglamento.

Importante

Cuando se trate de consorcios, la declaración jurada es la siguiente:

ANEXO N° 8

**SOLICITUD DE BONIFICACIÓN DEL DIEZ POR CIENTO (10%) POR OBRAS EJECUTADAS FUERA DE LA PROVINCIA DE LIMA Y CALLAO
(DE SER EL CASO, SOLO PRESENTAR ESTA SOLICITUD EN EL ÍTEM [CONSIGNAR EL N° DEL ÍTEM O ÍTEMS CUYO VALOR REFERENCIAL NO SUPERA LOS NOVECIENTOS MIL SOLES (\$/ 900,000.00)])**

Señores

COMITÉ DE SELECCIÓN

LICITACIÓN PÚBLICA N° [CONSIGNAR NOMENCLATURA DEL PROCEDIMIENTO]

Presente.-

Mediante el presente el que se suscribe, [.....], representante común del consorcio [CONSIGNAR EL NOMBRE DEL CONSORCIO], solicito la asignación de la bonificación del diez por ciento (10%) sobre el puntaje total en [CONSIGNAR EL ÍTEM O ÍTEMS, SEGÚN CORRESPONDA, EN LOS QUE SE SOLICITA LA BONIFICACIÓN] debido a que los domicilios de todos los integrantes del consorcio se encuentran ubicados en la provincia o provincias colindantes donde se ejecuta la obra.

[CONSIGNAR CIUDAD Y FECHA]

.....
**Firma, Nombres y Apellidos del representante
común del consorcio**

Importante

- *Para asignar la bonificación, el comité de selección, verifica el domicilio consignado de los integrantes del consorcio, en el Registro Nacional de Proveedores (RNP).*
- *Para que un consorcio pueda acceder a la bonificación, cada uno de sus integrantes debe cumplir con las condiciones establecidas en el literal f) del artículo 50 del Reglamento.*



ANEXO N° 9

DECLARACIÓN JURADA
(NUMERAL 49.4 DEL ARTÍCULO 49 DEL REGLAMENTO)

Señores

COMITÉ DE SELECCIÓN

LICITACIÓN PÚBLICA N° [CONSIGNAR NOMENCLATURA DEL PROCEDIMIENTO]

Presente.-

Mediante el presente el suscrito, postor y/o Representante Legal de [CONSIGNAR EN CASO DE SER PERSONA JURÍDICA], declaro que la experiencia que acredito de la empresa [CONSIGNAR LA DENOMINACIÓN DE LA PERSONA JURÍDICA] como consecuencia de una reorganización societaria, no se encuentra en el supuesto establecido en el numeral 49.4 del artículo 49 del Reglamento.

[CONSIGNAR CIUDAD Y FECHA]

.....
**Firma, Nombres y Apellidos del postor o
Representante legal, según corresponda**

Importante

A efectos de cautelar la veracidad de esta declaración, el postor puede verificar la información de la Relación de Proveedores Sancionados por el Tribunal de Contrataciones del Estado con Sanción Vigente en <http://portal.osce.gob.pe/rnp/content/relación-de-proveedores-sancionados>.

También le asiste dicha facultad al órgano encargado de las contrataciones o al órgano de la Entidad al que se le haya asignado la función de verificación de la oferta presentada por el postor ganador de la buena pro.



ANEXO N° 10

EXPERIENCIA DEL POSTOR EN LA ESPECIALIDAD

Señores
COMITÉ DE SELECCIÓN
LICITACIÓN PÚBLICA N° [CONSIGNAR NOMENCLATURA DEL PROCEDIMIENTO]
Presente.-

Mediante el presente, el suscrito detalla lo siguiente como EXPERIENCIA EN OBRAS SIMILARES:

N°	CLIENTE	OBJETO DEL CONTRATO	N° CONTRATO	FECHA DEL CONTRATO ⁴²	FECHA DE RECEPCIÓN DE LA OBRA	EXPERIENCIA PROVENIENTE ⁴³ DE:	MONEDA	IMPORTE ⁴⁴	TIPO DE CAMBIO VENTA ⁴⁵	MONTO FACTURADO ACUMULADO ⁴⁶
1										
2										
3										
4										
5										
6										

⁴² Se refiere a la fecha de suscripción del contrato.

⁴³ Si el titular de la experiencia no es el postor, consignar si dicha experiencia corresponde a la matriz en caso que el postor sea sucursal, o fue transmitida por reorganización societaria, debiendo acompañar la documentación sustentatoria correspondiente. Al respecto, según la Opinión N° 216-2017/DTN "Considerando que la sociedad matriz y la sucursal constituyen la misma persona jurídica, la sucursal puede acreditar como suya la experiencia de su matriz". Del mismo modo, según lo previsto en la Opinión N° 010-2013/DTN, "... en una operación de reorganización societaria que comprende tanto una fusión como una escisión, la sociedad resultante podrá acreditar como suya la experiencia de la sociedad incorporada o absorbida, que se extingue producto de la fusión; asimismo, si en virtud de la escisión se transfiere un bloque patrimonial consistente en una línea de negocio completa, la sociedad resultante podrá acreditar como suya la experiencia de la sociedad escindida, correspondiente a la línea de negocio transmitida. De esta manera, la sociedad resultante podrá emplear la experiencia transmitida, como consecuencia de la reorganización societaria antes descrita, en los futuros procesos de selección en los que participe".

⁴⁴ Se refiere al monto del contrato ejecutado incluido adicionales y reducciones, de ser el caso.

⁴⁵ El tipo de cambio venta debe corresponder al publicado por la SBS correspondiente a la fecha de suscripción del contrato.

⁴⁶ Consignar en la moneda establecida para el valor referencial.



N°	CLIENTE	OBJETO DEL CONTRATO	N° CONTRATO	FECHA DEL CONTRATO ⁴²	FECHA DE RECEPCIÓN DE LA OBRA	EXPERIENCIA PROVENIENTE ⁴³ DE:	MONEDA	IMPORTE ⁴⁴	TIPO DE CAMBIO VENTA ⁴⁵	MONTO FACTURADO ACUMULADO ⁴⁶
7										
8										
9										
10										
TOTAL										

[CONSIGNAR CIUDAD Y FECHA]

.....
Firma, Nombres y Apellidos del postor o
Representante legal o común, según corresponda



Nota para la Entidad

En el caso de procedimientos por relación de ítems cuando el monto del valor referencial de algún ítem corresponda a una Adjudicación Simplificada, se incluye el siguiente anexo:

Esta nota deberá ser eliminada una vez culminada la elaboración de las bases

ANEXO N° 11

**SOLICITUD DE BONIFICACIÓN DEL CINCO POR CIENTO (5%) POR TENER LA CONDICIÓN DE MICRO Y PEQUEÑA EMPRESA
ITEM [CONSIGNAR EL N° DEL ÍTEM O ÍTEMS CUYO VALOR REFERENCIAL CORRESPONDE A UNA AS]**

Señores

COMITÉ DE SELECCIÓN

LICITACIÓN PÚBLICA N° [CONSIGNAR NOMENCLATURA DEL PROCEDIMIENTO]

Presente. -

Mediante el presente el suscrito, postor y/o Representante legal de [CONSIGNAR EN CASO DE SER PERSONA JURÍDICA], solicito la asignación de la bonificación del cinco por ciento (5%) sobre el puntaje total obtenido, debido a que mi representada cuenta con la condición de micro y pequeña empresa.

[CONSIGNAR CIUDAD Y FECHA]

.....
Firma, Nombres y Apellidos del postor o Representante legal o común, según corresponda

Importante

- Para asignar la bonificación, el comité de selección, según corresponda, verifica la página web del Ministerio de Trabajo y Promoción del Empleo en la sección consulta de empresas acreditadas en el REMYPE en el link <http://www2.trabajo.gob.pe/servicios-en-linea-2-2/>.
- Para que un consorcio pueda acceder a la bonificación, cada uno de sus integrantes debe cumplir con la condición de micro y pequeña empresa.



ANEXO N° 12

**AUTORIZACIÓN DE NOTIFICACIÓN DE LA DECISIÓN DE LA ENTIDAD SOBRE LA
SOLICITUD DE AMPLIACIÓN DE PLAZO MEDIANTE MEDIOS ELECTRÓNICOS DE
COMUNICACIÓN**

(DOCUMENTO A PRESENTAR EN EL PERFECCIONAMIENTO DEL CONTRATO)

Señores

COMITÉ DE SELECCIÓN

LICITACIÓN PÚBLICA N° [CONSIGNAR NOMENCLATURA DEL PROCEDIMIENTO]

Presente.-

El que se suscribe, [...], postor adjudicado y/o Representante Legal de [CONSIGNAR EN CASO DE SER PERSONA JURÍDICA], identificado con [CONSIGNAR TIPO DE DOCUMENTO DE IDENTIDAD] N° [CONSIGNAR NÚMERO DE DOCUMENTO DE IDENTIDAD], autorizo que durante la ejecución del contrato se me notifique al correo electrónico [INDICAR EL CORREO ELECTRÓNICO] lo siguiente:

Notificación de la decisión de la Entidad respecto a la solicitud de ampliación de plazo.

[CONSIGNAR CIUDAD Y FECHA]

.....
**Firma, Nombres y Apellidos del postor o
Representante legal o común, según
corresponda**

Importante

La notificación de la decisión de la Entidad respecto a la solicitud de ampliación de plazo se efectúa por medios electrónicos de comunicación, siempre que se cuente con la autorización correspondiente y sea posible obtener un acuse de recibo a través del mecanismo utilizado.