

# BASES ESTÁNDAR DE ADJUDICACIÓN SIMPLIFICADA PARA LA CONTRATACIÓN DE SERVICIOS EN GENERAL

*Aprobado mediante Directiva N°001-2019-OSCE/CD*



**SUB DIRECCIÓN DE NORMATIVIDAD – DIRECCIÓN TÉCNICO NORMATIVA  
ORGANISMO SUPERVISOR DE LAS CONTRATACIONES DEL ESTADO - OSCE**



**SIMBOLOGÍA UTILIZADA:**

N°	Símbolo	Descripción
1	[ABC] / [.....]	La información solicitada dentro de los corchetes sombreados debe ser completada por la Entidad durante la elaboración de las bases.
2	[ABC] / [.....]	Es una indicación, o información que deberá ser completada por la Entidad con posterioridad al otorgamiento de la buena pro para el caso específico de la elaboración de la PROFORMA DEL CONTRATO; o por los proveedores, en el caso de los ANEXOS de la oferta.
3	<div>Importante</div> <ul style="list-style-type: none"> <li>• Abc</li> </ul>	Se refiere a consideraciones importantes a tener en cuenta por el órgano encargado de las contrataciones o comité de selección, según corresponda y por los proveedores.
4	<div>Advertencia</div> <ul style="list-style-type: none"> <li>• Abc</li> </ul>	Se refiere a advertencias a tener en cuenta por el órgano encargado de las contrataciones o comité de selección, según corresponda y por los proveedores.
5	<div>Importante para la Entidad</div> <ul style="list-style-type: none"> <li>• Xyz</li> </ul>	Se refiere a consideraciones importantes a tener en cuenta por el órgano encargado de las contrataciones o comité de selección, según corresponda y deben ser eliminadas una vez culminada la elaboración de las bases.

**CARACTERÍSTICAS DEL DOCUMENTO:**

Las bases estándar deben ser elaboradas en formato WORD, y deben tener las siguientes características:

N°	Características	Parámetros
1	Márgenes	Superior : 2.5 cm      Inferior: 2.5 cm Izquierda: 2.5 cm      Derecha: 2.5 cm
2	Fuente	Arial
3	Estilo de Fuente	Normal: Para el contenido en general Cursiva: Para el encabezado y pie de página Para las Consideraciones importantes (Ítem 3 del cuadro anterior)
4	Color de Fuente	Automático: Para el contenido en general Azul : Para las Consideraciones importantes (Ítem 3 del cuadro anterior)
5	Tamaño de Letra	16 : Para las dos primeras hojas de las Secciones General y Específica 11 : Para el nombre de los Capítulos. 10 : Para el cuerpo del documento en general 9 : Para el encabezado y pie de página Para el contenido de los cuadros, pudiendo variar, según la necesidad 8 : Para las Notas al pie
6	Alineación	Justificada: Para el contenido en general y notas al pie. Centrada : Para la primera página, los títulos de las Secciones y nombres de los Capítulos)
7	Interlineado	Sencillo
8	Espaciado	Anterior : 0 Posterior : 0
9	Subrayado	Para los nombres de las Secciones y para resaltar o hacer hincapié en algún concepto

**INSTRUCCIONES DE USO:**

- Una vez registrada la información solicitada dentro de los corchetes sombreados en gris, el texto deberá quedar en letra tamaño 10, con estilo normal, sin formato de negrita y sin sombread.
- La nota **IMPORTANTE** no puede ser modificada ni eliminada en la Sección General. En el caso de la Sección Específica debe seguirse la instrucción que se indica en dicha nota.

Elaboradas en enero de 2019  
Modificadas en marzo, junio y diciembre de 2019, julio 2020, julio y diciembre 2021, junio y octubre de 2022

**BASES ESTÁNDAR DE ADJUDICACIÓN SIMPLIFICADA  
PARA LA CONTRATACIÓN DE SERVICIOS EN GENERAL**

**ADJUDICACIÓN SIMPLIFICADA N° 004-2023-CONADIS**

**PRIMERA CONVOCATORIA**

**CONTRATACIÓN DE SERVICIO DE ACCESO DEDICADO A  
INTERNET PARA LAS SEDES DE LIMA DEL CONSEJO  
NACIONAL PARA LA INTEGRACIÓN DE LA PERSONA CON  
DISCAPACIDAD - CONADIS**



Three handwritten signatures in blue ink are located in the bottom left corner of the page. The first signature is a large, stylized 'P'. The second signature is a smaller, more compact 'H'. The third signature is a cursive signature that appears to be 'C.B.'.



## DEBER DE COLABORACIÓN

La Entidad y todo proveedor que se someta a las presentes Bases, sea como participante, postor y/o contratista, deben conducir su actuación conforme a los principios previstos en la Ley de Contrataciones del Estado.

En este contexto, se encuentran obligados a prestar su colaboración al OSCE y a la Secretaría Técnica de la Comisión de Defensa de la Libre Competencia del INDECOPI, en todo momento según corresponda a sus competencias, a fin de comunicar presuntos casos de fraude, colusión y corrupción por parte de los funcionarios y servidores de la Entidad, así como los proveedores y demás actores que participan en el proceso de contratación.

De igual forma, deben poner en conocimiento del OSCE y a la Secretaría Técnica de la Comisión de Defensa de la Libre Competencia del INDECOPI los indicios de conductas anticompetitivas que se presenten durante el proceso de contratación, en los términos del Decreto Legislativo N° 1034, "Ley de Represión de Conductas Anticompetitivas", o norma que la sustituya, así como las demás normas de la materia.

La Entidad y todo proveedor que se someta a las presentes Bases, sea como participante, postor y/o contratista del proceso de contratación deben permitir al OSCE o a la Secretaría Técnica de la Comisión de Defensa de la Libre Competencia del INDECOPI el acceso a la información referida a las contrataciones del Estado que sea requerida, prestar testimonio o absolución de posiciones que se requieran, entre otras formas de colaboración.





## **SECCIÓN GENERAL**

### **DISPOSICIONES COMUNES DEL PROCEDIMIENTO DE SELECCIÓN**

(ESTA SECCIÓN NO DEBE SER MODIFICADA EN NINGÚN EXTREMO, BAJO SANCIÓN DE NULIDAD)



Three handwritten signatures in blue ink, stacked vertically. The top signature is a stylized 'D' with a long horizontal stroke. The middle signature is a stylized 'A' with a long horizontal stroke. The bottom signature is a stylized 'K' with a long horizontal stroke.

## CAPÍTULO I ETAPAS DEL PROCEDIMIENTO DE SELECCIÓN

### 1.1. REFERENCIAS

Cuando en el presente documento se mencione la palabra Ley, se entiende que se está haciendo referencia a la Ley N° 30225, Ley de Contrataciones del Estado, y cuando se mencione la palabra Reglamento, se entiende que se está haciendo referencia al Reglamento de la Ley de Contrataciones del Estado aprobado por Decreto Supremo N° 344-2018-EF.

Las referidas normas incluyen sus respectivas modificaciones, de ser el caso.

### 1.2. CONVOCATORIA

Se realiza a través de su publicación en el SEACE de conformidad con lo señalado en el artículo 54 del Reglamento, en la fecha señalada en el calendario del procedimiento de selección, debiendo adjuntar las bases y resumen ejecutivo.

### 1.3. REGISTRO DE PARTICIPANTES

El registro de participantes se realiza conforme al artículo 55 del Reglamento. En el caso de un consorcio, basta que se registre uno (1) de sus integrantes.

#### Importante

- Para registrarse como participante en un procedimiento de selección convocado por las Entidades del Estado Peruano, es necesario que los proveedores cuenten con inscripción vigente y estar habilitados ante el Registro Nacional de Proveedores (RNP) que administra el Organismo Supervisor de las Contrataciones del Estado (OSCE). Para obtener mayor información, se puede ingresar a la siguiente dirección electrónica: [www.rnp.gob.pe](http://www.rnp.gob.pe).
- Los proveedores que deseen registrar su participación deben ingresar al SEACE utilizando su Certificado SEACE (usuario y contraseña). Asimismo, deben observar las instrucciones señaladas en el documento de orientación "Guía para el registro de participantes electrónico" publicado en <https://www2.seace.gob.pe/>.
- En caso los proveedores no cuenten con inscripción vigente en el RNP y/o se encuentren inhabilitados o suspendidos para ser participantes, postores y/o contratistas, el SEACE restringirá su registro, quedando a potestad de estos intentar nuevamente registrar su participación en el procedimiento de selección en cualquier otro momento, dentro del plazo establecido para dicha etapa, siempre que haya obtenido la vigencia de su inscripción o quedado sin efecto la sanción que le impuso el Tribunal de Contrataciones del Estado.

### 1.4. FORMULACIÓN DE CONSULTAS Y OBSERVACIONES A LAS BASES

La formulación de consultas y observaciones a las bases se efectúa de conformidad con lo establecido en los numerales 72.1 y 72.2 del artículo 72 del Reglamento, así como el literal a) del artículo 89 del Reglamento.

#### Importante

No pueden formularse consultas ni observaciones respecto del contenido de una ficha de homologación aprobada. Las consultas y observaciones que se formulen sobre el particular, se tienen como no presentadas.

### 1.5. ABSOLUCIÓN DE CONSULTAS, OBSERVACIONES E INTEGRACIÓN DE BASES

La absolución de consultas, observaciones e integración de las bases se realizan conforme a las disposiciones previstas en el numeral 72.4 del artículo 72 del Reglamento y el literal a) del artículo 89 del Reglamento.

#### Importante

- *No se absolverán consultas y observaciones a las bases que se presenten en forma física.*
- *Cuando exista divergencia entre lo indicado en el pliego de absolución de consultas y observaciones y la integración de bases, prevalece lo absuelto en el referido pliego; sin perjuicio, del deslinde de responsabilidades correspondiente.*

### 1.6. FORMA DE PRESENTACIÓN DE OFERTAS

Las ofertas se presentan conforme lo establecido en el artículo 59 y en el artículo 90 del Reglamento.

Las declaraciones juradas, formatos o formularios previstos en las bases que conforman la oferta deben estar debidamente firmados por el postor (firma manuscrita o digital, según la Ley N° 27269, Ley de Firmas y Certificados Digitales<sup>1</sup>). Los demás documentos deben ser visados por el postor. En el caso de persona jurídica, por su representante legal, apoderado o mandatario designado para dicho fin y, en el caso de persona natural, por este o su apoderado. No se acepta el pegado de la imagen de una firma o visto. Las ofertas se presentan foliadas.

#### Importante

- *Los formularios electrónicos que se encuentran en el SEACE y que los proveedores deben llenar para presentar sus ofertas, tienen carácter de declaración jurada.*
- *En caso la información contenida en los documentos escaneados que conforman la oferta no coincida con lo declarado a través del SEACE, prevalece la información declarada en los documentos escaneados.*
- *No se tomarán en cuenta las ofertas que se presenten en físico a la Entidad.*

### 1.7. PRESENTACIÓN Y APERTURA DE OFERTAS

El participante presentará su oferta de manera electrónica a través del SEACE, desde las 00:01 horas hasta las 23:59 horas del día establecido para el efecto en el cronograma del procedimiento; adjuntando el archivo digitalizado que contenga los documentos que conforman la oferta de acuerdo a lo requerido en las bases.

El participante debe verificar antes de su envío, bajo su responsabilidad, que el archivo pueda ser descargado y su contenido sea legible.

#### Importante

*Los integrantes de un consorcio no pueden presentar ofertas individuales ni conformar más de un consorcio en un procedimiento de selección, o en un determinado ítem cuando se trate de procedimientos de selección según relación de ítems.*

Para mayor información sobre la normativa de firmas y certificados digitales ingresar a:  
<https://www.indecopi.gob.pe/web/firmas-digitales/firmar-y-certificados-digitales>



En la apertura electrónica de la oferta, el órgano encargado de las contrataciones o el comité de selección, según corresponda, verifica la presentación de lo exigido en la sección específica de las bases de conformidad con el numeral 73.2 del artículo 73 del Reglamento y determina si las ofertas responden a las características y/o requisitos y condiciones de los Términos de Referencia, detallados en la sección específica de las bases. De no cumplir con lo requerido, la oferta se considera no admitida.

### 1.8. EVALUACIÓN DE LAS OFERTAS

La evaluación de las ofertas se realiza conforme a lo establecido en el numeral 74.1 y el literal a) del numeral 74.2 del artículo 74 del Reglamento.

En el supuesto de que dos (2) o más ofertas empaten, la determinación del orden de prelación de las ofertas empatadas se efectúa siguiendo estrictamente el orden establecido en el numeral 91.1 del artículo 91 del Reglamento.

El desempate mediante sorteo se realiza de manera electrónica a través del SEACE.

#### Importante

*En el caso de contratación de servicios en general que se presten fuera de la provincia de Lima y Callao, cuyo valor estimado no supere los doscientos mil Soles (S/ 200,000.00), a solicitud del postor se asigna una bonificación equivalente al diez por ciento (10%) sobre el puntaje total obtenido por los postores con domicilio en la provincia donde prestará el servicio, o en las provincias colindantes, sean o no pertenecientes al mismo departamento o región. El domicilio es el consignado en la constancia de inscripción ante el RNP<sup>2</sup>. Lo mismo aplica en el caso de procedimientos de selección por relación de ítems, cuando algún ítem no supera el monto señalado anteriormente.*

### 1.9. CALIFICACIÓN DE OFERTAS

La calificación de las ofertas se realiza conforme a lo establecido en los numerales 75.1 y 75.2 del artículo 75 del Reglamento.

### 1.10. SUBSANACIÓN DE LAS OFERTAS

La subsanación de las ofertas se sujeta a lo establecido en el artículo 60 del Reglamento. El plazo que se otorgue para la subsanación no puede ser inferior a un (1) día hábil

La solicitud de subsanación se realiza de manera electrónica a través del SEACE y será remitida al correo electrónico consignado por el postor al momento de realizar su inscripción en el RNP, siendo su responsabilidad el permanente seguimiento de las notificaciones a dicho correo. La notificación de la solicitud se entiende efectuada el día de su envío al correo electrónico.

La presentación de las subsanaciones se realiza a través del SEACE. No se tomará en cuenta la subsanación que se presente en físico a la Entidad.

### 1.11. RECHAZO DE LAS OFERTAS

Previo al otorgamiento de la buena pro, el órgano encargado de las contrataciones o el comité de selección, según corresponda, revisa las ofertas económicas que cumplen los requisitos de calificación, de conformidad con lo establecido para el rechazo de ofertas, previsto en el artículo 68 del Reglamento, de ser el caso.

<sup>2</sup> La constancia de inscripción electrónica se visualizará en el portal web del Registro Nacional de Proveedores: [www.rnp.gob.pe](http://www.rnp.gob.pe)

De rechazarse alguna de las ofertas calificadas, el órgano encargado de las contrataciones o el comité de selección, según corresponda, revisa el cumplimiento de los requisitos de calificación de los postores que siguen en el orden de prelación, en caso las hubiere.

#### 1.12. OTORGAMIENTO DE LA BUENA PRO

Definida la oferta ganadora, el órgano encargado de las contrataciones o el comité de selección, según corresponda, otorga la buena pro mediante su publicación en el SEACE, incluyendo el cuadro comparativo y las actas debidamente motivadas de los resultados de la admisión, no admisión, evaluación, calificación, descalificación, rechazo y el otorgamiento de la buena pro.

#### 1.13. CONSENTIMIENTO DE LA BUENA PRO

Cuando se hayan presentado dos (2) o más ofertas, el consentimiento de la buena pro se produce a los cinco (5) días hábiles siguientes de la notificación de su otorgamiento, sin que los postores hayan ejercido el derecho de interponer el recurso de apelación.

En caso que se haya presentado una sola oferta, el consentimiento de la buena pro se produce el mismo día de la notificación de su otorgamiento.

El consentimiento del otorgamiento de la buena pro se publica en el SEACE al día hábil siguiente de producido.

##### **Importante**

*Una vez consentido el otorgamiento de la buena pro, el órgano encargado de las contrataciones o el órgano de la Entidad al que se haya asignado tal función realiza la verificación de la oferta presentada por el postor ganador de la buena pro conforme lo establecido en el numeral 64.6 del artículo 64 del Reglamento.*



7



## CAPÍTULO II SOLUCIÓN DE CONTROVERSIAS DURANTE EL PROCEDIMIENTO DE SELECCIÓN

### 2.1. RECURSO DE APELACIÓN

A través del recurso de apelación se pueden impugnar los actos dictados durante el desarrollo del procedimiento de selección hasta antes del perfeccionamiento del contrato.

El recurso de apelación se presenta ante la Entidad convocante, y es conocido y resuelto por su Titular, cuando el valor estimado sea igual o menor a cincuenta (50) UIT. Cuando el valor estimado sea mayor a dicho monto, el recurso de apelación se presenta ante y es resuelto por el Tribunal de Contrataciones del Estado.

En los procedimientos de selección según relación de ítems, el valor estimado total del procedimiento determina ante quién se presenta el recurso de apelación.

Los actos que declaren la nulidad de oficio, la cancelación del procedimiento de selección y otros actos emitidos por el Titular de la Entidad que afecten la continuidad de este, se impugnan ante el Tribunal de Contrataciones del Estado.

#### Importante

- *Una vez otorgada la buena pro, el órgano encargado de las contrataciones o el comité de selección, según corresponda, está en la obligación de permitir el acceso de los participantes y postores al expediente de contratación, salvo la información calificada como secreta, confidencial o reservada por la normativa de la materia, a más tardar dentro del día siguiente de haberse solicitado por escrito.*  
  
*Luego de otorgada la buena pro no se da a conocer las ofertas cuyos requisitos de calificación no fueron analizados y revisados por el órgano encargado de las contrataciones o el comité de selección, según corresponda.*
- *A efectos de recoger la información de su interés, los postores pueden valerse de distintos medios, tales como: (i) la lectura y/o toma de apuntes, (ii) la captura y almacenamiento de imágenes, e incluso (iii) pueden solicitar copia de la documentación obrante en el expediente, siendo que, en este último caso, la Entidad deberá entregar dicha documentación en el menor tiempo posible, previo pago por tal concepto.*
- *El recurso de apelación se presenta ante la Mesa de Partes del Tribunal o ante las oficinas desconcentradas del OSCE, o en la Unidad de Trámite Documentario de la Entidad, según corresponda.*

### 2.2. PLAZOS DE INTERPOSICIÓN DEL RECURSO DE APELACIÓN

La apelación contra el otorgamiento de la buena pro o contra los actos dictados con anterioridad a ella se interpone dentro de los cinco (5) días hábiles siguientes de haberse notificado el otorgamiento de la buena pro.

La apelación contra los actos dictados con posterioridad al otorgamiento de la buena pro, contra la declaración de nulidad, cancelación y declaratoria de desierto del procedimiento, se interpone dentro de los cinco (5) días hábiles siguientes de haberse tomado conocimiento del acto que se desea impugnar.



### CAPÍTULO III DEL CONTRATO

#### 3.1. PERFECCIONAMIENTO DEL CONTRATO

Los plazos y el procedimiento para perfeccionar el contrato se realiza conforme a lo indicado en el artículo 141 del Reglamento.

El contrato se perfecciona con la suscripción del documento que lo contiene, salvo en los contratos cuyo monto del valor estimado no supere los doscientos mil Soles (S/ 200,000.00), en los que se puede perfeccionar con la recepción de la orden de servicios, conforme a lo previsto en la sección específica de las bases.

En el caso de procedimientos de selección por relación de ítems, se puede perfeccionar el contrato con la suscripción del documento o con la recepción de una orden de servicios, cuando el valor estimado del ítem corresponda al parámetro establecido en el párrafo anterior.

#### Importante

*El órgano encargado de las contrataciones o el comité de selección, según corresponda, debe consignar en la sección específica de las bases la forma en que se perfeccionará el contrato, sea con la suscripción del contrato o la recepción de la orden de servicios. En caso la Entidad perfeccione el contrato con la recepción de la orden de servicios no debe incluir la proforma del contrato establecida en el Capítulo V de la sección específica de las bases.*

Para perfeccionar el contrato, el postor ganador de la buena pro debe presentar los documentos señalados en el artículo 139 del Reglamento y los previstos en la sección específica de las bases.

#### 3.2. GARANTÍAS

Las garantías que deben otorgar los postores y/o contratistas, según corresponda, son las de fiel cumplimiento del contrato y por los adelantos.

##### 3.2.1. GARANTÍA DE FIEL CUMPLIMIENTO

Como requisito indispensable para perfeccionar el contrato, el postor ganador debe entregar a la Entidad la garantía de fiel cumplimiento del mismo por una suma equivalente al diez por ciento (10%) del monto del contrato original. Esta se mantiene vigente hasta la conformidad de la recepción de la prestación a cargo del contratista.

##### 3.2.2. GARANTÍA DE FIEL CUMPLIMIENTO POR PRESTACIONES ACCESORIAS

En las contrataciones que conllevan la ejecución de prestaciones accesorias, tales como mantenimiento, reparación o actividades afines, se otorga una garantía adicional por una suma equivalente al diez por ciento (10%) del monto del contrato de la prestación accesorio, la misma que debe ser renovada periódicamente hasta el cumplimiento total de las obligaciones garantizadas.

#### Importante

- En los contratos cuyos montos sean iguales o menores a doscientos mil Soles (S/ 200,000.00), no corresponde presentar garantía de fiel cumplimiento de contrato ni garantía de fiel cumplimiento por prestaciones accesorias. Dicha excepción también aplica a los contratos derivados de procedimientos de selección por relación de ítems, cuando el monto del ítem adjudicado o la sumatoria de los montos de los ítems adjudicados no superen el monto señalado anteriormente, conforme a lo dispuesto en el literal a) del artículo 152 del Reglamento.
- En los contratos periódicos de prestación de servicios en general que celebren las Entidades con las micro y pequeñas empresas, estas últimas pueden otorgar como garantía de fiel cumplimiento el diez por ciento (10%) del monto del contrato, porcentaje que es retenido por la Entidad durante la primera mitad del número total de pagos a realizarse, de forma prorrateada en cada pago, con cargo a ser devuelto a la finalización del mismo, conforme lo establecen los numerales 149.4 y 149.5 del artículo 149 del Reglamento y el numeral 151.2 del artículo 151 del Reglamento.

### 3.2.3. GARANTÍA POR ADELANTO

En caso se haya previsto en la sección específica de las bases la entrega de adelantos, el contratista debe presentar una garantía emitida por idéntico monto conforme a lo estipulado en el artículo 153 del Reglamento.

### 3.3. REQUISITOS DE LAS GARANTÍAS

Las garantías que se presenten deben ser incondicionales, solidarias, irrevocables y de realización automática en el país, al solo requerimiento de la Entidad. Asimismo, deben ser emitidas por empresas que se encuentren bajo la supervisión directa de la Superintendencia de Banca, Seguros y Administradoras Privadas de Fondos de Pensiones y que cuenten con clasificación de riesgo B o superior. Asimismo, deben estar autorizadas para emitir garantías; o estar consideradas en la última lista de bancos extranjeros de primera categoría que periódicamente publica el Banco Central de Reserva del Perú.

#### Importante

Corresponde a la Entidad verificar que las garantías presentadas por el postor ganador de la buena pro y/o contratista cumplan con los requisitos y condiciones necesarios para su aceptación y eventual ejecución, sin perjuicio de la determinación de las responsabilidades funcionales que correspondan.

#### Advertencia

Los funcionarios de las Entidades no deben aceptar garantías emitidas bajo condiciones distintas a las establecidas en el presente numeral, debiendo tener en cuenta lo siguiente:

1. La clasificadora de riesgo que asigna la clasificación a la empresa que emite la garantía debe encontrarse listada en el portal web de la SBS (<http://www.sbs.gob.pe/sistema-financiero/clasificadoras-de-riesgo>).
2. Se debe identificar en la página web de la clasificadora de riesgo respectiva, cuál es la clasificación vigente de la empresa que emite la garantía, considerando la vigencia a la fecha de emisión de la garantía.
3. Para fines de lo establecido en el artículo 148 del Reglamento, la clasificación de riesgo B, incluye las clasificaciones B+ y B.
4. Si la empresa que otorga la garantía cuenta con más de una clasificación de riesgo emitida por distintas empresas listadas en el portal web de la SBS, bastará que en una de ellas cumpla con la clasificación mínima establecida en el Reglamento.

En caso exista alguna duda sobre la clasificación de riesgo asignada a la empresa emisora de la garantía, se deberá consultar a la clasificadora de riesgos respectiva.



*De otro lado, además de cumplir con el requisito referido a la clasificación de riesgo, a efectos de verificar si la empresa emisora se encuentra autorizada por la SBS para emitir garantías, debe revisarse el portal web de dicha Entidad (<http://www.sbs.gob.pe/sistema-financiero/relacion-de-empresas-que-se-encuentran-autorizadas-a-emitir-cartas-fianza>).*

*Los funcionarios competentes deben verificar la autenticidad de la garantía a través de los mecanismos establecidos (consulta web, teléfono u otros) por la empresa emisora.*

### **3.4. EJECUCIÓN DE GARANTÍAS**

La Entidad puede solicitar la ejecución de las garantías conforme a los supuestos contemplados en el artículo 155 del Reglamento.

### **3.5. ADELANTOS**

La Entidad puede entregar adelantos directos al contratista, los que en ningún caso exceden en conjunto del treinta por ciento (30%) del monto del contrato original, siempre que ello haya sido previsto en la sección específica de las bases.

### **3.6. PENALIDADES**

#### **3.6.1. PENALIDAD POR MORA EN LA EJECUCIÓN DE LA PRESTACIÓN**

En caso de retraso injustificado del contratista en la ejecución de las prestaciones objeto del contrato, la Entidad le aplica automáticamente una penalidad por mora por cada día de atraso, de conformidad con el artículo 162 del Reglamento.

#### **3.6.2. OTRAS PENALIDADES**

La Entidad puede establecer penalidades distintas a la mencionada en el numeral precedente, según lo previsto en el artículo 163 del Reglamento y lo indicado en la sección específica de las bases.

Estos dos tipos de penalidades se calculan en forma independiente y pueden alcanzar cada una un monto máximo equivalente al diez por ciento (10%) del monto del contrato vigente, o de ser el caso, del ítem que debió ejecutarse.

### **3.7. INCUMPLIMIENTO DEL CONTRATO**

Las causales para la resolución del contrato, serán aplicadas de conformidad con el artículo 36 de la Ley y 164 del Reglamento.

### **3.8. PAGOS**

El pago se realiza después de ejecutada la respectiva prestación, pudiendo contemplarse pagos a cuenta, según la forma establecida en la sección específica de las bases o en el contrato.

La Entidad paga las contraprestaciones pactadas a favor del contratista dentro de los diez (10) días calendario siguientes de otorgada la conformidad de los servicios, siempre que se verifiquen las condiciones establecidas en el contrato para ello, bajo responsabilidad del funcionario competente.



La conformidad se emite en un plazo máximo de siete (7) días de producida la recepción salvo que se requiera efectuar pruebas que permitan verificar el cumplimiento de la obligación, en cuyo caso la conformidad se emite en un plazo máximo de quince (15) días, bajo responsabilidad del funcionario que debe emitir la conformidad.

En el caso que se haya suscrito contrato con un consorcio, el pago se realizará de acuerdo a lo que se indique en el contrato de consorcio.

**Advertencia**

*En caso de retraso en los pagos a cuenta o pago final por parte de la Entidad, salvo que se deba a caso fortuito o fuerza mayor, esta reconoce al contratista los intereses legales correspondientes, de conformidad con el artículo 39 de la Ley y 171 del Reglamento, debiendo repetir contra los responsables de la demora injustificada.*

**3.9. DISPOSICIONES FINALES**

Todos los demás aspectos del presente procedimiento no contemplados en las bases se regirán supletoriamente por la Ley y su Reglamento, así como por las disposiciones legales vigentes.



## **SECCIÓN ESPECÍFICA**

### **CONDICIONES ESPECIALES DEL PROCEDIMIENTO DE SELECCIÓN**

(EN ESTA SECCIÓN LA ENTIDAD DEBERÁ COMPLETAR LA INFORMACIÓN EXIGIDA, DE ACUERDO A LAS INSTRUCCIONES INDICADAS)



Three handwritten signatures in blue ink are located in the bottom left corner of the page. The first signature is at the top, followed by two more below it. A small circular stamp with the number '13' is partially visible at the bottom left, overlapping the signatures.

## CAPÍTULO I GENERALIDADES

### 1.1. ENTIDAD CONVOCANTE

Nombre : Consejo Nacional para la Integración de la Persona con Discapacidad – CONADIS

RUC N° : 20433270461

Domicilio legal : Av. Arequipa Nro. 375 Urb. Santa Beatriz (primer piso) – Cercado de Lima

Teléfono: : (+01) 6305170

Correo electrónico: : [blee@conadisperu.gob.pe](mailto:blee@conadisperu.gob.pe) // [os.pramirez@conadisperu.gob.pe](mailto:os.pramirez@conadisperu.gob.pe)

### 1.2. OBJETO DE LA CONVOCATORIA

El presente procedimiento de selección tiene por objeto la contratación del servicio de “ACCESO DEDICADO A INTERNET PARA LAS SEDES DE LIMA DEL CONSEJO NACIONAL PARA LA INTEGRACIÓN DE LA PERSONA CON DISCAPACIDAD – CONADIS”

### 1.3. EXPEDIENTE DE CONTRATACIÓN

El expediente de contratación fue aprobado mediante FORMATO N° 02 – SOLICITUD Y APROBACIÓN DE EXPEDIENTE DE CONTRATACIÓN N° 020-2023-CONADIS-OAD el 22 de diciembre 2023

### 1.4. FUENTE DE FINANCIAMIENTO

RO - RECURSOS ORDINARIOS

#### Importante

*La fuente de financiamiento debe corresponder a aquella prevista en la Ley de Equilibrio Financiero del Presupuesto del Sector Público del año fiscal en el cual se convoca el procedimiento de selección.*

### 1.5. SISTEMA DE CONTRATACIÓN

El presente procedimiento se rige por el sistema de SUMA ALZADA, de acuerdo con lo establecido en el expediente de contratación respectivo.

### 1.6. DISTRIBUCIÓN DE LA BUENA PRO

NO APLICA

### 1.7. ALCANCES DEL REQUERIMIENTO

El alcance de la prestación está definido en el Capítulo III de la presente sección de las bases.

### 1.8. PLAZO DE PRESTACIÓN DEL SERVICIO

El servicio materia de la presente convocatoria se prestará en el plazo de SETECIENTOS



TREINTA (730) días calendarios, contados desde el día siguiente de la firma del Acta de Inicio de Servicio; en concordancia con lo establecido en el expediente de contratación.

### 1.9. COSTO DE REPRODUCCIÓN Y ENTREGA DE BASES

Los participantes registrados tienen el derecho de recabar un ejemplar de las bases, para cuyo efecto deben cancelar S/ 6.90 (Seis con 90/100 soles) en la Unidad de Contabilidad y Tesorería, ubicada en la Av. Paseo de la República N° 2550, distrito Lince; las copias serán entregadas en la Unidad de Abastecimiento en el horario de las 08:00 hasta las 17:00 horas. Adicionalmente el postor podrá realizar el pago a través de Agencia Bancaria:

- Banco de la Nación – Cuenta Corriente: 0000874159

#### Importante

*El costo de entrega de un ejemplar de las bases no puede exceder el costo de su reproducción.*

### 1.10. BASE LEGAL

- Ley N° 31368 Ley de Presupuesto del Sector Público para el Año Fiscal 2023
- Ley N° 31639 Ley de Equilibrio Financiero del Presupuesto del Sector Público del año fiscal 2023.
- Ley N° 30225 aprueba la Ley de Contrataciones del Estado, en adelante la Ley.
- Decreto Supremo N° 082-2019-EF que aprueba el TUO de la Ley N° 30225, Ley de Contrataciones del Estado
- Decreto Supremo N° 344-2018-EF que aprueba el Reglamento de la Ley N° 30225
- Ley N° 29973, Ley General de la Persona con Discapacidad
- T.U.O de la Ley de promoción de la competitividad, formalización y desarrollo de la micro y pequeña empresa y del acceso al empleo decente Ley MYPE, aprobado por Decreto Supremo N° 007-2008-TR
- Directivas y Opiniones del OSCE
- Ley N° 27444, Ley de Procedimiento Administrativo General.
- Código Civil
- Ley N° 27806 Ley de Transparencia y de Acceso a la Información Pública.
- Cualquier otra disposición legal vigente que permita desarrollar el objeto de la convocatoria que no contravenga lo regulado por la Ley de Contrataciones del Estado

Las referidas normas incluyen sus respectivas modificaciones, de ser el caso.



## CAPÍTULO II DEL PROCEDIMIENTO DE SELECCIÓN

### 2.1. CALENDARIO DEL PROCEDIMIENTO DE SELECCIÓN

Según el cronograma de la ficha de selección de la convocatoria publicada en el SEACE.

#### Importante

*De conformidad con la vigesimosegunda Disposición Complementaria Final del Reglamento, en caso la Entidad (Ministerios y sus organismos públicos, programas o proyectos adscritos) haya difundido el requerimiento a través del SEACE siguiendo el procedimiento establecido en dicha disposición, no procede formular consultas u observaciones al requerimiento.*

### 2.2. CONTENIDO DE LAS OFERTAS

La oferta contendrá, además de un índice de documentos<sup>3</sup>, la siguiente documentación:

#### 2.2.1. Documentación de presentación obligatoria

##### 2.2.1.1. Documentos para la admisión de la oferta

- a) Declaración jurada de datos del postor. (**Anexo N° 1**)
- b) Documento que acredite la representación de quien suscribe la oferta.

En caso de persona jurídica, copia del certificado de vigencia de poder del representante legal, apoderado o mandatario designado para tal efecto.

En caso de persona natural, copia del documento nacional de identidad o documento análogo, o del certificado de vigencia de poder otorgado por persona natural, del apoderado o mandatario, según corresponda.

En el caso de consorcios, este documento debe ser presentado por cada uno de los integrantes del consorcio que suscriba la promesa de consorcio, según corresponda.

#### Advertencia

*De acuerdo con el artículo 4 del Decreto Legislativo N° 1246, las Entidades están prohibidas de exigir a los administrados o usuarios la información que puedan obtener directamente mediante la interoperabilidad a que se refieren los artículos 2 y 3 de dicho Decreto Legislativo. En esa medida, si la Entidad es usuaria de la Plataforma de Interoperabilidad del Estado – PIDE<sup>4</sup> y siempre que el servicio web se encuentre activo en el Catálogo de Servicios de dicha plataforma, no corresponderá exigir el certificado de vigencia de poder y/o documento nacional de identidad.*

- c) Declaración jurada de acuerdo con el literal b) del artículo 52 del Reglamento (**Anexo N°2**)
- d) Declaración jurada de cumplimiento de los Términos de Referencia contenidos en el numeral 3.1 del Capítulo III de la presente sección. (**Anexo N° 3**)

<sup>3</sup> La omisión del índice no determina la no admisión de la oferta.

<sup>4</sup> Para mayor información de las Entidades usuarias y del Catálogo de Servicios de la Plataforma de Interoperabilidad del Estado – PIDE ingresar al siguiente enlace <https://www.gobiernodigital.gob.pe/interoperabilidad/>



- e) Declaración jurada de plazo de prestación del servicio. **(Anexo N° 4)**<sup>5</sup>
- f) Promesa de consorcio con firmas legalizadas, de ser el caso, en la que se consigne los integrantes, el representante común, el domicilio común y las obligaciones a las que se compromete cada uno de los integrantes del consorcio así como el porcentaje equivalente a dichas obligaciones. **(Anexo N° 5)**
- g) El precio de la oferta en SOLES. Adjuntar obligatoriamente el **Anexo N° 6**.

El precio total de la oferta y los subtotales que lo componen son expresados con dos (2) decimales. Los precios unitarios pueden ser expresados con más de dos (2) decimales.

**Importante**

- El órgano encargado de las contrataciones o el comité de selección, según corresponda, verifica la presentación de los documentos requeridos. De no cumplir con lo requerido, la oferta se considera no admitida.
- En caso de requerir estructura de costos o análisis de precios, esta se presenta para el perfeccionamiento del contrato.

**2.2.1.2. Documentos para acreditar los requisitos de calificación**

Incorporar en la oferta los documentos que acreditan los “**Requisitos de Calificación**” que se detallan en el numeral 3.2 del Capítulo III de la presente sección de las bases.

**2.2.2. Documentación de presentación facultativa:**

- a) En el caso de microempresas y pequeñas empresas integradas por personas con discapacidad, o en el caso de consorcios conformados en su totalidad por estas empresas, deben presentar la constancia o certificado con el cual acredite su inscripción en el Registro de Empresas Promocionales para Personas con Discapacidad<sup>6</sup>.
- b) Solicitud de bonificación por tener la condición de micro y pequeña empresa. **(Anexo N° 11)**

**Advertencia**

*El órgano encargado de las contrataciones o el comité de selección, según corresponda, no podrá exigir al postor la presentación de documentos que no hayan sido indicados en los acápites “Documentos para la admisión de la oferta”, “Requisitos de calificación” y “Factores de evaluación”.*

**2.3. REQUISITOS PARA PERFECCIONAR EL CONTRATO**

El postor ganador de la buena pro debe presentar los siguientes documentos para perfeccionar el contrato:

- a) Garantía de fiel cumplimiento del contrato.
- b) Garantía de fiel cumplimiento por prestaciones accesorias, de ser el caso.
- c) Contrato de consorcio con firmas legalizadas ante Notario de cada uno de los integrantes, de ser el caso.
- d) Código de cuenta interbancaria (CCI) o, en el caso de proveedores no domiciliados, el número de su cuenta bancaria y la entidad bancaria en el exterior.

<sup>5</sup> En caso de considerar como factor de evaluación la mejora del plazo de prestación del servicio, el plazo ofertado en dicho anexo servirá también para acreditar este factor.

<sup>6</sup> Dicho documento se tendrá en consideración en caso de empate, conforme a lo previsto en el artículo 91 del Reglamento.



- e) Copia de la vigencia del poder del representante legal de la empresa que acredite que cuenta con facultades para perfeccionar el contrato, cuando corresponda.
- f) Copia de DNI del postor en caso de persona natural, o de su representante legal en caso de persona jurídica.

#### Advertencia

*De acuerdo con el artículo 4 del Decreto Legislativo N° 1246, las Entidades están prohibidas de exigir a los administrados o usuarios la información que puedan obtener directamente mediante la interoperabilidad a que se refieren los artículos 2 y 3 de dicho Decreto Legislativo. En esa medida, si la Entidad es usuaria de la Plataforma de Interoperabilidad del Estado – PIDE<sup>7</sup> y siempre que el servicio web se encuentre activo en el Catálogo de Servicios de dicha plataforma, no corresponderá exigir los documentos previstos en los literales e) y f).*

- g) Domicilio para efectos de la notificación durante la ejecución del contrato.
- h) Autorización de notificación de la decisión de la Entidad sobre la solicitud de ampliación de plazo mediante medios electrónicos de comunicación<sup>8</sup>. (**Anexo N° 12**).
- i) Detalle de los precios unitarios del precio ofertado<sup>9</sup>.
- j) Estructura de costos<sup>10</sup>.
- k) Cronograma de actividades para la implementación del servicio

#### Importante

- *En caso que el postor ganador de la buena pro sea un consorcio, las garantías que presente este para el perfeccionamiento del contrato, así como durante la ejecución contractual, de ser el caso, además de cumplir con las condiciones establecidas en el artículo 33 de la Ley y en el artículo 148 del Reglamento, deben consignar expresamente el nombre completo o la denominación o razón social de los integrantes del consorcio, en calidad de garantizados, de lo contrario no podrán ser aceptadas por las Entidades. No se cumple el requisito antes indicado si se consigna únicamente la denominación del consorcio, conforme lo dispuesto en la Directiva Participación de Proveedores en Consorcio en las Contrataciones del Estado”.*
- *En los contratos periódicos de prestación de servicios en general que celebren las Entidades con las micro y pequeñas empresas, estas últimas pueden otorgar como garantía de fiel cumplimiento el diez por ciento (10%) del monto del contrato, porcentaje que es retenido por la Entidad durante la primera mitad del número total de pagos a realizarse, de forma prorrateada en cada pago, con cargo a ser devuelto a la finalización del mismo, conforme lo establece el numeral 149.4 del artículo 149 y el numeral 151.2 del artículo 151 del Reglamento. Para dicho efecto los postores deben encontrarse registrados en el REMYPE, consignando en la Declaración Jurada de Datos del Postor (Anexo N° 1) o en la solicitud de retención de la garantía durante el perfeccionamiento del contrato, que tienen la condición de MYPE, lo cual será verificado por la Entidad en el link <http://www2.trabajo.gob.pe/servicios-en-linea-2-2> opción consulta de empresas acreditadas en el REMYPE.*
- *En los contratos cuyos montos sean iguales o menores a doscientos mil Soles (S/ 200,000.00), no corresponde presentar garantía de fiel cumplimiento de contrato ni garantía de fiel cumplimiento por prestaciones accesorias. Dicha excepción también aplica a los contratos derivados de procedimientos de selección por relación de ítems, cuando el monto del ítem adjudicado o la sumatoria de los montos de los ítems adjudicados no supere el monto señalado anteriormente, conforme a lo dispuesto en el literal a) del artículo 152 del Reglamento.*

<sup>7</sup> Para mayor información de las Entidades usuarias y del Catálogo de Servicios de la Plataforma de Interoperabilidad del Estado – PIDE ingresar al siguiente enlace <https://www.gobiernodigital.gob.pe/interoperabilidad/>

<sup>8</sup> En tanto se implemente la funcionalidad en el SEACE, de conformidad con la Primera Disposición Complementaria Transitoria del Decreto Supremo N° 234-2022-EF.

<sup>9</sup> Incluir solo en caso de la contratación bajo el sistema a suma alzada.

<sup>10</sup> Incluir solo cuando resulte necesario para la ejecución contractual, identificar los costos de cada uno de los rubros que comprenden la oferta.



#### Importante

- *Corresponde a la Entidad verificar que las garantías presentadas por el postor ganador de la buena pro cumplan con los requisitos y condiciones necesarios para su aceptación y eventual ejecución, sin perjuicio de la determinación de las responsabilidades funcionales que correspondan.*
- *De conformidad con el Reglamento Consular del Perú aprobado mediante Decreto Supremo N° 076-2005-RE para que los documentos públicos y privados extendidos en el exterior tengan validez en el Perú, deben estar legalizados por los funcionarios consulares peruanos y refrendados por el Ministerio de Relaciones Exteriores del Perú, salvo que se trate de documentos públicos emitidos en países que formen parte del Convenio de la Apostilla, en cuyo caso bastará con que estos cuenten con la Apostilla de la Haya<sup>11</sup>.*
- *La Entidad no puede exigir documentación o información adicional a la consignada en el presente numeral para el perfeccionamiento del contrato.*

#### 2.4. PERFECCIONAMIENTO DEL CONTRATO

El contrato se perfecciona con la suscripción del documento que lo contiene. Para dicho efecto el postor ganador de la buena pro, dentro del plazo previsto en el artículo 141 del Reglamento, debe presentar la documentación requerida en la Unidad de Trámite Documentario y Atención al Ciudadano de forma virtual al correo [mesapartes@conadisperu.gob.pe](mailto:mesapartes@conadisperu.gob.pe), señalar que los documentos que sean obligatoriamente original serán presentados en la Av. Arequipa N° 375, Urbanización Santa Beatriz, distrito de Cercado de Lima, en el horario de las 08:00 hasta las 17:00 horas.

#### 2.5. FORMA DE PAGO

La Entidad realizará el pago de la contraprestación pactada a favor del contratista en PAGOS PERIÓDICOS; veinticuatro (24) armadas mensuales previa recepción de los documentos solicitados en el presente TDR, luego de otorgada la conformidad al servicio ejecutado en el mes

Para efectos del pago de las contraprestaciones ejecutadas por el contratista, la Entidad debe contar con la siguiente documentación:

- Informe del funcionario responsable de la Oficina de Tecnologías de la Información emitiendo la conformidad de la prestación efectuada.
- Comprobante de pago.
- Se deberá considerar lo expuesto en el numeral 5.10 de los términos de referencia:
  - Un acta de inicio del servicio firmado por el representante del contratista y la Oficina de Tecnologías de la Información del CONADIS
  - Un informe de implementación que detalle las actividades y coordinaciones realizadas para la implementación del servicio, equipamiento implementado para brindar el servicio, así como un diagrama de la interconexión de las sedes del CONADIS y la red del contratista.
  - Un reporte mensual por cada mes de servicio, detallando consumo de ancho de banda por cada enlace de comunicaciones, tasas de transferencia tope y promedio, reporte de requerimientos o incidencias del servicio, reporte del servicio de seguridad perimetral, del sistema de protección Anti DDoS y cualquier información que se considere relevante para la evaluación del servicio. Toda documentación deberá presentarse por Mesa de Partes Virtual.

El plazo para la presentación del reporte mensual del servicio será hasta siete (07) días calendarios, contabilizados desde el día siguiente del periodo mensual del servicio.

Dicha documentación se debe presentar en mesa de partes del CONADIS, sito en Av. Arequipa

<sup>11</sup> Según lo previsto en la Opinión N° 009-2016/DTN.

N° 375 Urb. Santa Beatriz – Lima; pudiendo presentar también a través de la mesa de partes <https://sistemas.conadisperu.gob.pe/websrao/mesapartesvirtual/index>, de la Oficina de Trámite Documentario y Atención al Ciudadano, en el horario de las 08:00 a las 17:00 horas.

### CAPÍTULO III REQUERIMIENTO

#### Importante

*De conformidad con el numeral 29.8 del artículo 29 del Reglamento, el área usuaria es responsable de la adecuada formulación del requerimiento, debiendo asegurar la calidad técnica y reducir la necesidad de su reformulación por errores o deficiencias técnicas que repercutan en el proceso de contratación.*

#### 3.1. TERMINOS DE REFERENCIA



"Decenio de la Igualdad de Oportunidades para Mujeres y Hombres"  
"Año de la unidad, la paz y el desarrollo"

#### CONTRATACIÓN DE SERVICIO DE ACCESO DEDICADO A INTERNET PARA LAS SEDES DE LIMA DEL CONSEJO NACIONAL PARA LA INTEGRACIÓN DE LA PERSONA CON DISCAPACIDAD – CONADIS

##### 1. DENOMINACIÓN DE LA CONTRATACIÓN

Servicio de Acceso dedicado a internet para las sedes de Lima del Consejo Nacional para la Integración de la Persona con Discapacidad – CONADIS.

##### 2. FINALIDAD PÚBLICA

El presente proceso busca contratar el servicio de acceso a internet, mejorar el nivel de integración, intercambio y respaldo de información, así como fortalecer la comunicación de datos e información de forma inmediata entre las sedes de LIMA del Consejo Nacional para la Integración de la Persona con Discapacidad – CONADIS.

##### 3. ANTECEDENTES

El Consejo Nacional para la Integración de la Persona con Discapacidad (CONADIS) busca propiciar la protección, defensa y el ejercicio de los derechos de las personas con discapacidad para su inclusión plena y efectiva en la sociedad, generando condiciones en su entorno para la eliminación de barreras y reducción de brechas, de manera articulada y efectiva.

El CONADIS cuenta con tres (03) sedes en diferentes ubicaciones de Lima y Callao, algunos sistemas de información que están publicados en el portal del CONADIS, una Central Telefónica a la cual deben conectarse desde fuera de la red LAN, y algunos sistemas de información alojados en un servidor en internet del cual se consume información y algunos sistemas externos.

##### 4. OBJETIVO DE LA CONTRATACIÓN

La presente contratación tiene como objetivo mantener la comunicación entre todas las sedes de la entidad, así también garantizar el cumplimiento de las funciones sin retraso de los colaboradores y asegurar la disponibilidad y la operatividad de los sistemas internos y externos de la entidad

##### 4.1 OBJETIVO GENERAL

Contratar a una empresa que brinde el servicio de acceso a internet para el intercambio, respaldo y seguridad de la información de la Entidad ininterrumpidamente las veinticuatro (24) horas del día durante el plazo de ejecución contractual.

##### 4.2 OBJETIVO ESPECÍFICOS

- Contar con un Servicio Ininterrumpido de acceso a internet de manera centralizada y a la vez permita garantizar la intercomunicación entre las sedes y las actividades realizadas por el personal del CONADIS.
- Asegurar la disponibilidad y la operatividad de los sistemas internos y externos de la entidad





Impreso digitalizado por GCOOY  
LUNAP LUIS ANGEL TAL  
04/02/2023 17:43:41  
Código QR V° B°  
Fecha: 21.12.2023 17:43:41 -05:00



PERÚ  
Ministerio  
de la Mujer y  
Poblaciones Vulnerables

Consejo Nacional para  
la Integración de la  
Persona con Discapacidad  
CONADIS

"Decenio de la Igualdad de Oportunidades para Mujeres y Hombres"  
"Año de la unidad, la paz y el desarrollo"

## 5. ALCANCE Y DESCRIPCIÓN DEL SERVICIO A CONTRATAR

### 5.1 ALCANCE

El Consejo Nacional para la Integración de la Persona con Discapacidad requiere un servicio integral de acceso dedicado a internet, de acuerdo a los requerimientos técnicos mínimos indicados en el presente documento.

N°	CANTIDAD	UNIDAD MEDIDA	DESCRIPCIÓN
1	01	Servicio	SERVICIO DE ACCESO DEDICADO A INTERNET PARA LAS SEDES DE LIMA DEL CONSEJO NACIONAL PARA LA INTEGRACIÓN DE LA PERSONA CON DISCAPACIDAD - CONADIS

### 5.2 DESCRIPCION

- 5.2.1 El servicio deberá estar disponible durante las 24 horas del día, los 365 días del año y durante el periodo del servicio contratado, las fallas en cualquier periodo de tiempo conllevaran al reemplazo del enlace o del equipo que este fallando por otro nuevo de igual o mejores características técnicas, teniendo como plazo máximo de reemplazo 4 horas para los routers y 8 horas para los equipos de seguridad. El servicio será llave en mano.
- 5.2.2 El postor ganador deberá presentar el cronograma de actividades para la implementación del servicio en la presentación de documentos para el perfeccionamiento del contrato antes del inicio de los trabajos técnicos, previamente aprobado por la Oficina de Tecnologías de la Información la cual tendrá tres (03) días hábiles para su aprobación, que incluye la instalación y puesta en producción
- 5.2.3 El postor ganador implementará enlaces de comunicación tipo simétricos entre la Sede Lince, con la Sede Principal y la sede CETPRO, para lo cual deberá entregar los equipos y accesorios necesarios para el servicio de Internet y/o servicio de enlace de datos, según el objetivo del proyecto
- 5.2.4 El medio físico para la interconexión de las sedes deberá ser a través de fibra óptica. La fibra óptica deberá estar canalizada, subterránea y propia del operador.
- 5.2.5 La tecnología a utilizar para la prestación del servicio deberá estar basada enteramente en MPLS en el Backbone del postor por donde se cursará el tráfico de Internet
- 5.2.6 El postor ganador presentará información con respecto a la tecnología a utilizar, los equipos y accesorios, así como también el diagrama respectivo en el plan de trabajo
- 5.2.7 El servicio es a todo costo y debe considerar todos los equipos y/o accesorios de comunicaciones, así como el mantenimiento de los mismos, se deberá realizar un mantenimiento preventivo hasta los (12)



El presente documento es una copia digitalizada por el sistema de gestión documental del CONADIS. Se garantiza la autenticidad y integridad de la información contenida en este documento. Fecha: 21.12.2023 17:43:48 -05:00



PERÚ  
Ministerio  
de la Mujer y  
Poblaciones Vulnerables

Consejo Nacional para  
la Integración de la  
Persona con Discapacidad  
CONADIS

*"Decenio de la Igualdad de Oportunidades para Mujeres y Hombres"*  
*"Año de la unidad, la paz y el desarrollo"*

meses calendarios contabilizados después de la firma del Acta de Inicio del servicio. La entidad provisionará los siguientes elementos:

- Tomacorrientes
- Espacio (rack y/o Gabinete).
- Energía estabilizada o UPS
- Patch panel

- 5.2.8 El acceso de internet brindado por el proveedor del servicio debe ser abierto y sin restricciones
- 5.2.9 El proveedor es responsable de la operatividad de los enlaces de comunicación y del buen funcionamiento, licencias, actualización de hardware, firmware y software de sistema operativo de sus equipos de comunicación y de red, siempre y cuando sea necesarios para asegurar la calidad del servicio ofrecido y mantener el flujo de las aplicaciones de red
- 5.2.10 El postor indicará la plataforma tecnológica propuesta a fin de cumplir con los requerimientos actuales de la Oficina de Tecnologías de la Información, siendo el protocolo de comunicación TCP/IP
- 5.2.11 El proveedor deberá poseer DNS redundantes y distribuidos en locales diferentes
- 5.2.12 El proveedor debe poseer, un backbone local redundante, como mínimo dos (02) enlaces de salida a internet, así como contar con un (01) enlace de contingencia en la salida internacional
- 5.2.13 El proveedor del servicio realizará la instalación del servicio, la interconexión comprende la configuración de todos los equipos a instalarse, así como las configuraciones de hardware y software necesario. La entidad brindará las facilidades necesarias para desarrollar las labores indicadas en el presente TDR siendo el proveedor responsable de entregar el enlace de internet y los enlaces de comunicación entre las sedes hasta el puerto RJ45 disponible y habilitado en el switch de cada sede donde se llevarán a cabo los trabajos
- 5.2.14 Se considera indisponibilidad del servicio cuando no haya conexión a internet bajo las condiciones establecidas en los TDR.
- 5.2.15 El proveedor del servicio realizará la instalación de los servicios según se precisa en la siguiente imagen 1:





Firmado digitalmente por GODOY  
HUAMANAY Liza Angeli EAJ  
20433270461 aui  
Módulo: CNY V° B°  
Fecha: 21.12.2023 17:43:55 -05:00

"Decenio de la Igualdad de Oportunidades para Mujeres y Hombres"  
"Año de la unidad, la paz y el desarrollo"



Imagen 1: Distribución de enlaces de datos

5.2.16 Y según las siguientes tablas:

Enlace dedicado INTERNET	IPv4 Publicas	IPv6 Publicas	Ancho de banda mínimo	Tipo de Conexión	Medio Físico
Sede Lince	24	24	500 Mbps	simétrico	Fibra Óptica
Contingencia Sede Lince			150 Mbps	Asimétrico	Fibra Óptica
El número de IPv4 e IPv6 públicas deben estar disponibles en su totalidad para su uso por la entidad sin contar con las IP públicas de red, Gateway y broadcast. Las IP publicas preferentemente serán direcciones continuas, pero se pueden usar IP no continuas en caso de no ser posible técnicamente					

Tabla 1: Enlace dedicado de Internet

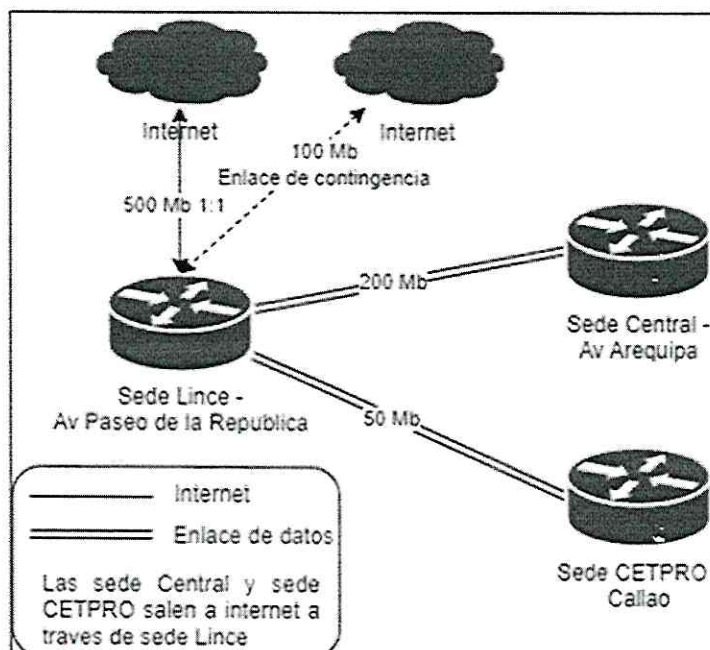
*[Firma manuscrita]*





Firmado digitalmente por GEDCH  
HUANKU/ LUIS ANGELO FALZ  
25433270461 5091  
Motivo: Otorgar  
Fecha: 21.12.2023 17:44:03 -05:00



"Decenio de la Igualdad de Oportunidades para Mujeres y Hombres"  
"Año de la unidad, la paz y el desarrollo"

Enlace de interconexión de sede	Ancho de Banda Mínimo	Tipo de conexión	Medio Físico
Sede Lince – Sede Principal	200 Mbps	simétrico	Fibra Óptica
Sede Lince – Sede CETPRO	50 Mbps	simétrico	Fibra Óptica

Tabla 2: Detalle de Enlaces de datos entre Sedes de CONADIS

Sede	Internet	Datos	Tipo de conexión	Medio Físico
Sede Lince – Sede Principal	120 Mbps	80 Mbps	simétrico	Fibra Óptica
Sede Lince – Sede CETPRO	40 Mbps	10 Mbps	simétrico	Fibra Óptica

La entidad puede cambiar o pedir el cambio de la distribución de ancho de banda de internet y datos a solicitud y sin costo adicional para la entidad

Tabla 3: Distribución de velocidad de internet y datos en las sedes

- 5.2.17 Se especifica la velocidad mínima de la conexión dedicada de internet que comprende 1 línea dedicada con ancho de banda y velocidad (subida y bajada) simétrica 1:1 independientes para cada sede garantizando durante todo el periodo de servicio, sin esquemas de acceso compartido, así también un enlace de contingencia de 100 Mbps asimétrico, el cual debe provenir de un nodo físicamente distinto y contar con failover automático y transparente a la entidad.
- 5.2.18 La sede Lince se comunicará mediante enlaces L2L con las demás sedes con las velocidades especificadas en la tabla 2 y brindará conexión de internet a la sede CETPRO y sede Principal en las proporciones detalladas en la tabla 3, la interconexión comprende la configuración de todos los equipos a instalarse, así como las configuraciones de hardware y software necesario. Se adjunta la imagen 1 para mayor detalle. Las conexiones L2L y/o los enlaces deben usar equipos diferentes usando también medio físicos diferentes.
- 5.2.19 Soportar los diferentes protocolos de comunicación TFC/IP IPv4 e IPv6. Todos los elementos y/o accesorios que sean utilizados en la infraestructura de comunicaciones deberán estar debidamente señalizados y acondicionados con la finalidad de evitar la manipulación por personal no autorizado
- 5.2.20 Cualquier equipo de comunicación o complemento no descrito en su propuesta técnica y cuya ausencia determine la imposibilidad de cumplir con el objetivo, deberá ser proporcionado por el proveedor sin costo adicional para la entidad



PERÚ

Ministerio  
de la Mujer y  
Poblaciones Vulnerables

Consejo Nacional para  
la Integración de la  
Persona con Discapacidad  
CONADIS



Texto digitalizado por GODOY  
HOLANUP (Lima, Arequipa, Iquitos)  
20433270461 4081  
15/04/2023 09:17:51  
Fecha: 21/12/2023 17:44:12 -05:00

"Decenio de la Igualdad de Oportunidades para Mujeres y Hombres"  
"Año de la unidad, la paz y el desarrollo"

- 5.2.21 Los equipos de comunicación, de seguridad y componentes adicionales quedaran bajo custodia de la Oficina de Tecnologías de la Información durante el tiempo que dure el contrato. Para esto deberán adjuntar la guía de remisión detallando las características de los equipos entregados (marca, modelo y número de equipo).
- 5.2.22 El servicio a través de los equipos de comunicación utilizados por el proveedor para el servicio, debe contemplar lo siguiente:
- o Manejo de interfaces y protocolos WAN estándar
  - o Soporte de redes públicas y privadas
  - o Protección de la información de redes
- 5.2.23 Administración y control seguro de los dispositivos remotos. Se precisa que, la comunicación para la administración de cada uno de los equipos ofrecidos para la conexión a internet deberá ser a través de un tráfico seguro (SSL, SSH, etc.)
- 5.2.24 Monitoreo de tráfico en tiempo real
- 5.2.25 El postor debe contar con un eficiente sistema de Gestión del servicio de Redes de Comunicación. El Centro de Gestión deberá estar en capacidad de realizar detección reactiva de alarmas tempranas, acciones de controles preventivos y correctivos, pruebas técnicas
- 5.2.26 Instalará una consola de monitoreo para el enlace hacia internet, con los siguientes parámetros mínimos:
- o Tráfico de entrada y de salida
  - o Consumo del procesador (salud del dispositivo: memoria, temperatura)
  - o Consumo en % del ancho de banda
  - o Tiempos de respuesta en función de la disponibilidad del enlace que puede ser brindado con grafica de monitoreo vía ICMP a la interfaz WAN para la validación del enlace de fibra.
  - o Histórico por día, semana y mes
- 5.2.27 La consola de monitoreo podrá ser instalada en el local de la Oficina de Tecnologías de la Información, para lo cual el proveedor proporcionará el equipamiento necesario; o también podrá ser instalado en las instalaciones del postor ganador. En cualquiera de ambos casos se habilitará un enlace web para acceder a los reportes.
- 5.2.28 El proveedor ganador remitirá un informe técnico pormenorizado mensual donde incluya el reporte detallado del tráfico, historial de reportes de servicios detallando y estadística de consumo correspondientes al mes del servicio, rendimiento y disponibilidad de los enlaces, ocupación del ancho de banda, alertas del excesivo consumo del ancho de banda(opcional).
- 5.2.29 El proveedor deberá mantener la total privacidad de todos los canales de comunicación brindados a la Oficina de Tecnologías de la Información del





PERÚ  
Ministerio  
de la Mujer y  
Poblaciones Vulnerables

Consejo Nacional para  
la Integración de la  
Persona con Discapacidad  
CONADIS



Firmado digitalmente por CONADIS  
16/08/2023 17:44:20 -05:00  
20432270461.wm  
Módulo: CDS V° B°  
Fecha: 21/12/2023 17:44:20 -05:00

"Decenio de la Igualdad de Oportunidades para Mujeres y Hombres"  
"Año de la unidad, la paz y el desarrollo"

CONADIS. Adoptando medidas de seguridad sobre la inviolabilidad y el secreto de las telecomunicaciones y demás normas aplicables al sector de Telecomunicaciones.

- 5.2.30 El servicio de enlace para internet brindado por el proveedor debe cumplir con requerimientos mínimos de seguridad de datos, el análisis de tráfico de los enlaces, configuración adecuada de los equipos de comunicación (routers), IOS actualizados
- 5.2.31 El postor ganador deberá encargarse de proveer todos los equipos de comunicación necesarios, para la puesta operativa del servicio, así como la configuración que permita segmentar el uso del ancho de banda que será clasificado por direcciones IP, máscara y puertos para el(los) equipo(s) router que dimensione el postor, este trabajo se realizará en estrecha coordinación con personal de la Oficina de Tecnologías de la Información del CONADIS.
- 5.2.32 Los equipos deben ser nuevos y de primer uso. Todos los equipos suministrados para el proyecto deben tener software (firmware) actualizado en su última versión.
- 5.2.33 En caso el equipo no este correctamente dimensionado, el proveedor deberá comprometerse al cambio de forma inmediata
- 5.2.34 Para dar inicio a la prestación de servicio, el postor ganador deberá entregar un informe técnico de la implementación realizada durante los cincuenta (50) días contabilizado a partir del día siguiente de la firma del contrato, adjuntando diagrama detallado de la solución implementada, trayecto del medio de transmisión de forma detallada, cronograma de pagos del servicio, credenciales de acceso a los equipos, nómina del personal técnico autorizado a realizar labores de reparación y numero de contactos para soporte técnico
- 5.2.35 Para la firma del contrato el postor ganador deber adjuntar una estructura de costos donde deberá considerar entre algunos puntos el costo de instalación por cada sede, costo por la seguridad perimetral, costo por el sistema protección anti DDoS entre otros.

### 5.3 SOPORTE TECNICO

- 5.3.1 Se entenderá por avería a una interrupción parcial o total del servicio, así como a un decremento en la calidad del mismo. Toda actividad o provisión de bienes que tenga que ejecutar el contratista para subsanar la avería serán sin costo alguno para el CONADIS, salvo en el caso en que la avería sea imputable a la entidad.
- 5.3.2 Se entenderá por tiempo de subsanación, al tiempo transcurrido entre la comunicación al proveedor de la existencia de una avería, por parte de la Oficina de Tecnologías de Información considerándose igualmente validos los siguientes medios:
  - o Correo electrónico
  - o Llamada de servicio





PERÚ  
Ministerio  
de la Mujer y  
Poblaciones Vulnerables

Consejo Nacional para  
la Integración de la  
Persona con Discapacidad  
CONADIS



Firmado digitalmente por GODOY  
HUGO LUIS ANGEL FAU  
20433270461.com  
Motivo: Doy V° B°  
Fecha: 21/12/2023 17:44:26 -05:00

"Decenio de la Igualdad de Oportunidades para Mujeres y Hombres"  
"Año de la unidad, la paz y el desarrollo"

- o Ticket en plataforma de soporte
- o Whatsapp de soporte técnico

En todos los casos se tomará la hora del reporte como hora inicial de avería

- 5.3.3 La Oficina de Tecnologías de la Información podrá efectuar llamadas de servicio de lunes a domingo incluyendo feriados desde las 00:00 hasta las 24:00 horas. El proveedor deberá contar con un centro de atención de llamadas de reparación o asistencia técnica instalado de tal manera que le asegure a la Oficina de Tecnologías de la Información, que se encuentra en condiciones de cumplir con lo estipulado en las bases.
- 5.3.4 Los reportes de avería serán notificados conteniendo la siguiente información:
  - o Fecha y Hora
  - o Descripción del problema
  - o Contacto en la Oficina de Tecnologías de la Información
- 5.3.5 Para el caso de averías, el contratista deberá entregar un informe por cada avería, en el que se detallen las causas, acciones tomadas y tiempos de solución.
- 5.3.6 El tiempo de subsanación de las averías debe ser no mayor de tres (03) horas (salvo caso fortuito debidamente sustentado)
- 5.3.7 El tiempo de atención promedio ante un reporte no debe ser mayor a 30 minutos. El tiempo de atención promedio es el tiempo transcurrido desde que la Oficina de Tecnologías de la Información reporta la avería y el proveedor del servicio responde para iniciar el diagnóstico.
- 5.3.8 El tiempo de solución de incidentes críticos (interrupción total del servicio), en ningún caso deberá exceder las doce (12) horas de registrado el ticket.
- 5.3.9 El tiempo de solución de incidentes no críticos (pérdida parcial o decremento en la calidad del servicio), en ningún caso deberá exceder las veinticuatro (24) horas de registrado el ticket.

#### NOTA

Para la imputación de responsabilidades por la existencia de averías, se evaluará previamente, si esta deberá recaer sobre el Contratista, o sobre la Entidad. Razón a comprobarse, que la responsabilidad fue originada por la Entidad, o por un hecho ajeno a las partes (caso fortuito o fuerza mayor), no se generará ningún tipo de penalidad en contra del Contratista, ni se le imputará ningún incumplimiento.

#### 5.4 SEGURIDAD PERIMETRAL

El servicio deberá considerar una seguridad perimetral que será instalado en la Sede Lince



PERÚ  
Ministerio  
de la Mujer y  
Poblaciones Vulnerables

Consejo Nacional para  
la Integración de la  
Persona con Discapacidad  
CONADIS



Firmado digitalmente por CONADIS  
16.03.2023 17:44:57  
20432270461.wpt  
Módulo: Doc V° B°  
Fecha: 21.12.2023 17:44:57 -05:00

"Decenio de la Igualdad de Oportunidades para Mujeres y Hombres"  
"Año de la unidad, la paz y el desarrollo"

#### 5.4.1 Requisitos de Hardware

- a) La administración debe permitir adicionar funcionalidades de seguridad, sin necesidad de una actualización completa de software
- b) La solución debe incluir Firewall, Proxy, VPN, IPS, ANTIVIRUS y permitir ejecutar todas las funcionalidades al mismo tiempo.
- c) La licencia de software debe ser para usuarios ilimitados de firewall e ilimitadas direcciones IP, pero sin sobrepasar las limitaciones del hardware físico del dispositivo.
- d) El fabricante de hardware y del software de seguridad, debe ser el mismo.
- e) El equipo debe tener una utilidad de diagnóstico de Hardware, que permita realizar diagnóstico del equipo.
- f) El acceso de configuración y monitoreo debe ser a través de SSH y de interface Web usando SSL
- g) Debe incluir licencias o validación de usuarios remotos de por lo menos 5 a 7 usuarios.
- h) El equipo debe brindar un sistema de copia de respaldo y restauración de la configuración
- i) Almacenamiento y transferencia de las copias de respaldo de manera local vía TFTP o SCP
- j) El equipo debe ser capaz de almacenar mas de una instancia o imagen y debe permitir cambiarse de una instancia o imagen a otra
- k) Soporte de Administración en Alta disponibilidad (activo-pasivo, activo-activo)
- l) Debe soportar como mínimo 06 interfaces 10/100/1000 Mbps Rj-45
- m) Soportar consola serial u otro puerto de acceso a la configuración del equipo
- n) Soporte de al menos 256 a 260 VLANs
- o) Throughput del firewall de 8 a 10 Gbps
- p) Throughput IPSec VPN 4.5 a 5 Gbps
- q) Throughput Firewall (Paquetes por Segundo- PPS) 12 a 15 Mpps.
- r) Nuevas sesiones por Segundo (TCP) 50,000 a 60,000.
- s) Sesiones TCP simultáneas 1.5 Millones a 4 Millones.
- t) Throughput de IPS incorporado de 1.4 a 1.6 Gbps.
- u) Throughput SSL-VPN 220Mbps a 250Mbps.

#### 5.4.2 Funcionalidad gestión y protección bajo software

- a) Soporte a tecnología – Stateful Inspection
- b) Protección a recursos o implementaciones de Telefonía IP con soporte a protocolos H323, SIP MGCP y SCCP.
- c) Creación de NATs dinámicos (N-I o HIde) y estáticos, permitiendo trasladar direcciones IP y puertos origen y destino, en un mismo paquete y en una sola regla.





PERÚ  
Ministerio  
de la Mujer y  
Poblaciones Vulnerables

Consejo Nacional para  
la Integración de la  
Persona con Discapacidad  
CONADIS



Tratado digitalizado por GODOV  
EJECUTIVO LUIS ANGEL / ALU  
10432270461 / 001  
R01001 Doc V° B°  
Fecha: 21.12.2023 17:44:47 -05:00

*"Decenio de la Igualdad de Oportunidades para Mujeres y Hombres"*  
*"Año de la unidad, la paz y el desarrollo"*

- d) La comunicación entre los servidores de administración y los gateways, debe ser cifrada y autenticada (opcional).
- e) El firewall debe soportar métodos de autenticación, por usuario, cliente y por sesión (opcional).
- f) Soporte de esquema de autenticación por los módulos de firewall y VPN: tokens (SecureID), TACACS, RADIUS, certificados digitales.
- g) Base de datos local de autenticación, sin dispositivo externo.
- h) Implementación de Traslación de Direcciones (NAT) para origen destino y servicio en el mismo paquete utilizando una sola regla.
- i) Soporte a servicios DHCP en modos server.
- j) Soporte de modo de trabajo de firewall transparente (bridged mode).
- k) Control del acceso a archivos compartidos de Microsoft (opcional).

#### 5.5 SISTEMA DE MONITOREO

- a) Contar con sistema de almacenamiento de Logs y reportes
- b) Interfaz de administración grafica (GUI) vía web (HTTPS).
- c) Permitir la definición de dominios administrativos independientes para dividir o segmentar el control de la información recibida y almacenada por dispositivo (opcional)
- d) Contar con la posibilidad de definir administradores para la solución, de modo que pueda segmentar la responsabilidad de los administradores por tareas operativas
- e) Permitir la posibilidad de utilizar repositorio de datos externos (base de datos).
- f) Permitir integrar dispositivos para que reportes, y establezcan comunicaciones seguras con dichos dispositivos (opcional)

#### 5.6 GENERACION DE REPORTES

- a) Permite generar reportes personalizados, permite al administrador de la solución el determinar el contenido de los reportes.
- b) El contenido de los reportes los datos en formato tabular (tablas) y/o gráficas (pie-chart, graph-chart).
- c) Genera reportes de: Utilización de la red (ancho de banda o conexiones), usuarios, direcciones IP y/o servicios con mayor consumo de recursos.
- d) Genera reportes de los ataques detectados/detenidos en la red, por fuente y/or destino.
- e) Genera reportes de las páginas y/o categorías de URL visitadas con mayor frecuencia, por fuente y/o por destino.
- f) Permite generar la incidencia de virus detectados a nivel red por fuente y/o por destino.
- g) Permite generar un reporte de los inicios de sesión de administración realizadas.
- h) Permite personalizar los criterios bajo los cuales será obtenido el reporte, tales como fuentes, destinos, servicios, fechas y/o día de la semana.



PERÚ  
Ministerio  
de la Mujer y  
Poblaciones Vulnerables

Consejo Nacional para  
la Integración de la  
Persona con Discapacidad  
CONADIS



Impreso digitalmente por CCCC  
TUNASU Luis Angel FAU  
0413270401 wpt  
Servicio: Oxy V° B°  
Fecha: 21/12/2023 17:44:58 -05:00

"Decenio de la Igualdad de Oportunidades para Mujeres y Hombres"  
"Año de la unidad, la paz y el desarrollo"

- i) Permite especificar el período de tiempo específico para el cual el reporte va a ser obtenido, por períodos relativos (diario, semanal, mensual) o bien por períodos absolutos (de fecha día/mes/año a la fecha día/mes/año) garantizando mínimo tres (03) meses de antigüedad.
- j) Permite la calendarización de reportes.
- k) Permite generar reportes en formato PDF y/o DOC.
- l) Permite enviar el reporte vía correo electrónico.
- m) El módulo de Generación de Reportes puede ser instalado en la nube del proveedor y sea del mismo fabricante e integrarse al equipo de seguridad perimetral on-premise.

#### 5.7 ANALISIS DE VULNERABILIDADES

- a) Permite hacer el análisis de vulnerabilidades y generar un reporte de cuales vulnerabilidades fueron encontradas
- b) El servicio de análisis de vulnerabilidades será a todos los equipos que proporcione el postor en el cumplimiento de su servicio
- c) El análisis de vulnerabilidades podrá realizarse a través de un equipo externo o desde un software de la marca de los equipos de seguridad
- d) El servicio de análisis de vulnerabilidades será instalado y configurado en la sede principal y la sede Arona o alternativamente en la nube del proveedor.

#### 5.8 SISTEMAS DE PROTECCION ANTIDDOS DESDE LA RED DEL PROVEEDOR

- a) El contratista debe proveer un servicio Anti DDoS para para la protección de la red de datos del CONADIS, este servicio puede ser brindado también a través del proveedor internacional de internet.

#### 5.9 CAPACITACION

- a) El proveedor sin costo alguno brindará un curso de capacitación con certificación oficial para cuatro (04) personas en administración de networking de la solución implementada o a fines con un mínimo de 40 horas lectivas. El curso deberá efectuarse en cualquier momento durante la vigencia del contrato. Al finalizar el curso de capacitación se brindarán los vouchers para cuatro personas siendo responsabilidad de la entidad el resultado aprobatorio o desaprobatorio del examen de certificación
- b) Este curso será dictado en un centro autorizado por el fabricante o Learning Partner, siendo opcional que sea revalidado por el Ministerio de Educación como mínimo con el grado de Instituto Superior Tecnológico, para tal efecto deberá presentar la copia de la revalidación emitida por el MINEDU.
- c) El proveedor debe garantizar un ambiente adecuado para la capacitación, pudiendo dictarse de manera presencial y/o virtual. Asimismo, deberá garantizar la presencia de instructores con certificación oficial por el fabricante en la solución propuesta para la Oficina de Tecnologías de la Información
- d) El proveedor deberá adjuntar un plan de capacitación, el cual debe ser entregado en forma obligatoria para la suscripción del contrato, la fecha de inicio, los horarios de la capacitación serán coordinados entre el equipo de la Oficina de Tecnologías de la Información y el postor ganador

#### 5.10 PRODUCTOS A OBTENER (ENTREGABLES)





PERÚ  
Ministerio  
de la Mujer y  
Poblaciones Vulnerables

Consejo Nacional para  
la Integración de la  
Persona con Discapacidad  
CONADIS



Impreso digitalmente por GOCOR  
EJECUTIVO Luis Angel FAJ  
0433270461 soft  
Fecha: Dic 19 de  
hora: 21/12/2023 17:45:32 -05:00

"Decenio de la Igualdad de Oportunidades para Mujeres y Hombres"  
"Año de la unidad, la paz y el desarrollo"

- a) Un Acta de Inicio del servicio firmado por el representante del contratista y la Oficina de Tecnologías de la Información del CONADIS.
- b) Un informe de implementación que detalle las actividades y coordinaciones realizadas para la implementación del servicio, equipamiento implementado para brindar el servicio, así como un diagrama de la interconexión de la sedes del CONADIS y la red del contratista.
- c) Un reporte mensual por cada mes de servicio, detallando consumo de ancho de banda por cada enlace de comunicaciones, tasas de transferencia tope y promedio, reporte de requerimientos o incidencias del servicio, reporte del servicio de seguridad perimetral, del sistema de protección Anti DDoS y cualquier información que se considere relevante para la evaluación del servicio. Toda documentación deberá presentarse por Mesa de Partes Virtual: (<https://sistemas.conadisperu.gob.pe/websrao/mesapartesvirtual/index>).

#### 5.11 CONDICIONES DE LA EJECUCION

Llave en mano, el postor ganador deberá instalar, configurar y poner operativa la solución requerida

La Oficina de Tecnologías de la Información se encargará de gestionar y brindar los accesos correspondientes a las instalaciones de los locales, así como garantizar al contratista todos los accesos necesarios dentro de las instalaciones.

#### 5.12 ACTIVIDADES Y PLAN DE TRABAJO

- a) El proveedor deberá remitir en el plazo de hasta siete (07) días calendarios contabilizados a partir del día siguiente de la suscripción del contrato, un plan de trabajo que contenga la siguiente información:
  - Metas y objetivos a alcanzar
  - Recursos necesarios
  - Responsable por actividad
  - Cronograma de actividades
  - Riesgos advertidos
- b) El proveedor y el coordinador del proyecto, realizarán en forma conjunta los procedimientos de inspección y pruebas sobre la infraestructura, equipos y servicios instalados por el contratista, de tal forma que se permita establecer que el servicio en su totalidad es brindado en conformidad con lo solicitado en los presentes términos de referencia, y a las prestaciones técnicas y funcionales adicionales establecidas por el contratista en su oferta.
- c) El coordinador del proyecto será designado por el director de la Oficina de Tecnologías de la Información.
- d) Las observaciones que pueda realizar el coordinador del proyecto durante las pruebas de implementación del servicio, deberán ser resueltas por el proveedor basándose en criterios técnicos racionales y se fundamenta con objetividad
- e) Una vez realizados los procedimientos de inspección y pruebas, el que deberá haberse ejecutado a entera satisfacción de la Entidad, el coordinador del proyecto informará a su inmediato superior la recomendación del inicio del servicio.



IMPRESO DIGITALMENTE POR GOODY  
JANUARY LUIS ANGEL FAU  
433270421 8071  
SERVO Day V° B°  
CNA 21/12/2023 17:45:45-05:00

"Decenio de la Igualdad de Oportunidades para Mujeres y Hombres"  
"Año de la unidad, la paz y el desarrollo"

## 6 REQUERIMIENTO DEL CONTRATISTA

- Deberá contar con RUC y estar inscrito en el Registro Nacional de Proveedores (RNP).
- No deberá tener impedimento para contratar con el estado.
- Empresa dedicada al rubro de Telecomunicaciones
- El proveedor deberá tener un Centro de Operaciones NOC y SOC o tercerizados dentro del territorio peruano
- El postor deberá pertenecer a la Asociación NAP (Network Access Point) Perú, que será acreditado mediante constancia del NAP. Se considerarán miembros del NAP los postores que cuenten con conexión activa y directa al NAP Perú (no rentado a terceros), que le permita tener pleno control y acción sobre la plataforma infraestructura que utiliza para brindar sus servicios, los mismos que deberán tener una conexión mínima de 20Gbps con una latencia máxima de 2ms, para lo cual deberá presentar una constancia del NAP y las pruebas de conectividad indicando dicha latencia.

## 7 LUGAR Y PLAZO DE PRESTACIÓN DEL SERVICIO

### LUGAR:

- El servicio se realizará en las siguientes direcciones:

Item	Local
1	Sede Principal, Av. Arequipa 375, Cercado de Lima
2	Sede Lince, Av. Paseo de la Republica 2550-2558, Lince
3	Sede CETPRO, Av. Santa Rosa 580, La Perla - Callao

### PLAZO:

- El plazo de prestación del servicio será de setecientos treinta (730) días calendarios contabilizados desde el día siguiente de la fecha de la firma del Acta de Inicio de Servicio.
- El plazo para la firma del Acta de inicio de Servicio será hasta sesenta (60) días calendarios contabilizados desde el día siguiente de la firma del Contrato. La firma del Acta de inicio del servicio se realizará luego de culminado y verificado la implementación del servicio.
- El plazo para la presentación del Acta de Inicio de Servicio debidamente firmado e Informe de Implementación del servicio será hasta siete (07) días calendarios contabilizados desde el día siguiente de la fecha de la firma del Acta de Inicio de Servicio.





PERÚ  
Ministerio  
de la Mujer y  
Poblaciones Vulnerables

Consejo Nacional para  
la Integración de la  
Persona con Discapacidad  
CONADIS



Intenido digitalmente por GODOY  
LIANAP Luis Angel FAJ  
0430270461 and  
Sistema Dot V° B°  
Fecha: 21.12.2023 11:45:57 -05:00

"Decenio de la Igualdad de Oportunidades para Mujeres y Hombres"  
"Año de la unidad, la paz y el desarrollo"

- El plazo para la presentación del reporte mensual del servicio será hasta siete (07) días calendarios, contabilizados desde el día siguiente del periodo mensual del servicio.

#### 8 OTRAS OBLIGACIONES DEL CONTRATISTA

El CONTRATISTA es el responsable directo y absoluto de las actividades que realizará, sea directamente o a través de su personal, debiendo responder por el servicio brindado.

#### 9 GARANTÍA DEL SERVICIO

- Los equipos para la prestación del servicio deberán tener como mínimo una garantía de veinticuatro (24) meses
- El proveedor, deberá garantizar la migración de la configuración de los actuales equipos de comunicación, (equipo de seguridad y router) hacia los nuevos equipos proporcionados. Para tal efecto se coordinará con la Oficina de Tecnologías de la Información
- Debido a la importancia del servicio integral requerido, el Acuerdo de nivel de servicio debe ser como mínimo del 99.5% mensual para la conexión a internet y enlace de datos.
- Deberá contar con un Centro de Atención el cual monitoree y supervise la integridad del enlace las 24 horas del día, los 7 días de la semana, los 365 días del año.
- Los contratistas podrán visitar las instalaciones de la Sede Principal del CONADIS, la Sede del Callao y la sede de Lince
- Toda actividad o provisión de bienes que tenga que ejecutar el Contratista para subsanar la avería serán sin costo alguno para el CONADIS.

#### 10 CONFIDENCIALIDAD

Todo el personal del contratista deberá cumplir con la confidencialidad y reserva absoluta en el manejo de la información a la que se tenga acceso y que se encuentre relacionada con la prestación, quedando prohibido revelar dicha información a terceros.

El Contratista deberá dar cumplimiento a todas las políticas y estándares definidos por la Entidad, en materia de seguridad de la información. Dicha obligación comprende la información que se entrega, como también la que se genera durante la realización de las actividades y la información producida una vez que se haya concluido el servicio.

La obligación de confidencialidad no resulta aplicable en los siguientes supuestos:

- Cuando la información en cuestión haya sido de difusión o acceso público;
- Cuando la información en cuestión haya sido publicada antes de haber sido puesta a disposición del postor;
- Cuando la información en cuestión ya obre en poder del postor y no esté sujeta a cualquier otro impedimento o restricción que le haya sido puesto de manifiesto;



PERÚ

Ministerio  
de la Mujer y  
Poblaciones Vulnerables

Consejo Nacional para  
la Integración de la  
Persona con Discapacidad  
CONADIS



Printed digitally by CODIC  
L1ANAD L1ANAD FAU  
3433270621 407  
ISSUE: 2023-07-27  
HORA: 21:12:2023 17:46:14 -05:00

"Decenio de la Igualdad de Oportunidades para Mujeres y Hombres"  
"Año de la unidad, la paz y el desarrollo"

- Cuando la información en cuestión haya sido recibida a través de terceros sin restricciones y sin que implique incumplimiento del Contrato;
- Cuando la información en cuestión haya sido independientemente desarrollada por el postor, siempre que no se hubiese utilizado para ello otra información confidencial; o
- Cuando la información en cuestión deba ser revelada a alguna autoridad autorizada para dar cumplimiento a una orden de naturaleza judicial o administrativa, bastando para ello informar a la Entidad la recepción de dicha orden.

#### 11 MEDIDAS DE CONTROL DURANTE LA EJECUCIÓN CONTRACTUAL

Serán realizadas durante la ejecución del contrato, es decir, durante el desarrollo del servicio. Las medidas de control tienen por finalidad verificar el cumplimiento de las condiciones establecidas en el contrato. Estas se realizarán de manera inopinada.

Asimismo, deberá considerarse aspectos relativos al desarrollo de las medidas de control, para lo cual se indicará con claridad:

- ✓ **Área que coordinarán con el CONTRATISTA:** Los temas netamente técnicos con la Oficina de Tecnologías de la Información.
- ✓ **Área responsable de las medidas de control:** Se realizarán con la Unidad de Abastecimiento
- ✓ **Área que brindará la conformidad:** Se realizarán con la Oficina de Tecnologías de la Información

Se debe tener presente que el área usuaria es responsable de la existencia, estado y condiciones de los servicios, de acuerdo con la Norma General del Sistema Nacional de Abastecimiento (SA.07).

#### 12 CONFORMIDAD DE LA PRESTACIÓN

La conformidad se dará de forma mensual previa presentación de los entregables mensuales y el recibo por parte del contratista y conformidad del responsable de la Oficina de Tecnologías de la Información del CONADIS.

#### 13 FORMA DE PAGO

El plazo de ejecución es de Setecientos Treinta (730) días calendario.

El pago se realizará en 24 armadas mensuales previa recepción de los documentos solicitados en el presente TDR, luego de otorgada la conformidad al servicio ejecutado en el mes

El responsable de otorgar la conformidad de la prestación del servicio, deberá hacerlo en un plazo no mayor a diez (10) días calendario luego de ser presentado.

#### 14 PENALIDAD POR MORA

Si el Contratista incurre en un retraso injustificado en la ejecución de la prestación objeto del contrato, el CONADIS le aplicará en todos los casos, una penalidad por cada día calendario de atraso, hasta un punto máximo equivalente al diez por ciento (10%)





PERÚ  
Ministerio  
de la Mujer y  
Poblaciones Vulnerables

Consejo Nacional para  
la Integración de la  
Persona con Discapacidad  
CONADIS



Firmado digitalmente por GODOY  
JUAN CARLOS JUAN CARLOS FAU  
20432270421 808  
Módulo: Cuy V. S.  
Fecha: 21.12.2023 17:40:29 -05:00

"Decenio de la Igualdad de Oportunidades para Mujeres y Hombres"  
"Año de la unidad, la paz y el desarrollo"

del monto contractual. La penalidad se aplicará automáticamente y se calculará de acuerdo a la siguiente fórmula.

$$\text{Penalidad diaria} = \frac{0.10 \times \text{monto}}{F \times \text{plazo en días}}$$

Donde: F= 0.40 para plazos menores o iguales a sesenta días  
F= 0.25 para plazos mayores a sesenta días

Tanto el monto como el plazo se refieren, según corresponda, al contrato o ítem que debió ejecutarse o, en caso que estos involucren obligaciones de ejecución periódica, a la presentación parcial que fuera materia de retraso

Por mora en la ejecución de la prestación de acuerdo al Artículo N°133 del Reglamento de la ley de Contrataciones del Estado, así como las disposiciones del ente regulador de las telecomunicaciones OSIPTEL.

#### 15 OTRAS PENALIDADES

Se considera para la presente prestación a lo siguiente como otras penalidades:

SUPUESTO DE APLICACION	METODOLOGIA CALCULO PENALIDAD	PROCEDIMIENTO
No cumplir con el tiempo de presentación del reporte mensual del servicio	1% de la renta mensual por cada día de retraso	Se verificará fecha de presentación del reporte mensual por mesa de partes virtual.
No cumplir con el tiempo de solución de un incidente crítico o no crítico indicado en los TDR.	3% de la renta mensual por cada hora de retraso	Se verificará hora y fecha de reporte de avería y de solución de avería

#### 16 RESPONSABILIDAD POR VICIOS OCULTOS

El Contratista será responsable por la existencia de vicios ocultos hasta un (01) año, después de la última conformidad del contrato.

#### 17 RESOLUCIÓN DEL CONTRATO

Cualquiera de las partes puede resolver el contrato, de conformidad con el artículo 36 de la Ley de Contrataciones del Estado, y el artículo 164 de su Reglamento. De darse el caso, la Entidad procederá de acuerdo a lo establecido en el artículo 165 del Reglamento de la Ley de Contrataciones del Estado.

#### 18 ANTICORRUPCIÓN

El Contratista mediante la presentación de una declaración jurada, la misma que deberá ser presentada conjuntamente con los entregables, declara y garantiza no haber, directa o indirectamente, o tratándose de una persona jurídica a través de sus socios, integrantes de los órganos de administración, apoderados, representantes legales, funcionarios, asesores o personas vinculadas a las que se refiere el artículo



PERÚ

Ministerio  
de la Mujer y  
Poblaciones Vulnerables

Consejo Nacional para  
la Integración de la  
Persona con Discapacidad  
CONADIS



firmado digitalmente por GUDGY  
C/ANAD Luis Angel FAL  
70432270451 aut  
Módulo: Doc V° B°  
Fecha: 21/12/2023 17:40:41 -05:00

"Decenio de la Igualdad de Oportunidades para Mujeres y Hombres"  
"Año de la unidad, la paz y el desarrollo"

7 del Reglamento de la Ley de Contrataciones del Estado, ofrecido, negociado o efectuado, cualquier pago o, en general, cualquier beneficio o incentivo ilegal en relación al contrato.

Asimismo, en la declaración jurada el Contratista se obliga a señalar que se conducirá en todo momento, durante la ejecución del contrato, con honestidad, probidad, veracidad e integridad y de no cometer actos ilegales o de corrupción, directa o indirectamente o a través de sus socios, accionistas, participacionistas, integrantes de los órganos de administración, apoderados, representantes legales, funcionarios, asesores y personas vinculadas a las que se refiere el artículo 7 del Reglamento de la Ley de Contrataciones del Estado.

Además, el Contratista se compromete a i) comunicar a las autoridades competentes, de manera directa y oportuna, cualquier acto o conducta ilícita o corrupta de la que tuviera conocimiento; y ii) adoptar medidas técnicas, organizativas y/o de personal apropiadas para evitar los referidos actos o prácticas.

## 19 SOLUCIÓN DE CONTROVERSIAS

Las controversias que surjan entre las partes durante la ejecución del contrato se resuelven mediante conciliación o arbitraje, según el acuerdo de las partes.

Cualquiera de las partes tiene derecho a iniciar el arbitraje a fin de resolver dichas controversias dentro del plazo de caducidad previsto en la Ley de Contrataciones del Estado y su Reglamento.

Facultativamente, cualquiera de las partes tiene el derecho a solicitar una conciliación dentro del plazo de caducidad correspondiente, según lo señalado en el artículo 224 del Reglamento de la Ley de Contrataciones del Estado, sin perjuicio de recurrir al arbitraje, en caso no se llegue a un acuerdo entre ambas partes o se llegue a un acuerdo parcial. Las controversias sobre nulidad del contrato solo pueden ser sometidas a arbitraje.

El Laudo arbitral emitido es inapelable, definitivo y obligatorio para las partes desde el momento de su notificación, según lo previsto en el numeral 45.21 del artículo 45 de la Ley de Contrataciones del Estado.

Las disposiciones regulatorias del Sector de Telecomunicaciones, aplicando la seguridad de las telecomunicaciones, de acuerdo a las normas emitidas por OSIPTEL y el MTC.

## 20 REQUISITOS DE CALIFICACIÓN

A.	<b>CAPACIDAD LEGAL</b>
	<b>HABILITACIÓN</b>
	<b>REQUISITOS:</b>
	✓ Autorización Vigente que expida el Ministerio de Transporte y Comunicaciones para brindar el servicio de internet dedicado a nivel nacional
	Importante





PERÚ

Ministerio  
de la Mujer y  
Poblaciones Vulnerables

Consejo Nacional para  
la Integración de la  
Persona con Discapacidad  
CONADIS



Firmado digitalmente por GODOY  
JUANPABLO LUIS ANGEL FALU  
20A33270421 RUT  
Módulo: OIV/10/01  
Fecha: 21.12.2023 17:40:55 -05:00

"Decenio de la Igualdad de Oportunidades para Mujeres y Hombres"  
"Año de la unidad, la paz y el desarrollo"

De conformidad con la Opinión N° 186-2016/DTN, la habilitación de un postor, está relacionada con cierta atribución con la cual debe contar el CONTRATISTA para poder llevar a cabo la actividad materia de contratación, este es el caso de las actividades reguladas por normas en las cuales se establecen determinados requisitos que las empresas deben cumplir a efectos de estar habilitadas para la ejecución de determinado servicio o estar autorizadas para la comercialización de ciertos bienes en el mercado.

#### **ACREDITACIÓN:**

- ✓ Copia del documento vigente o link de página web que expida el Ministerio de Transporte y Comunicaciones que autoriza para brindar internet dedicado a nivel nacional

#### **Importante**

En el caso de consorcios, cada integrante del consorcio que se hubiera comprometido a ejecutar las obligaciones vinculadas directamente al objeto de la convocatoria debe acreditar este requisito.

#### **B. EXPERIENCIA DEL POSTOR EN LA ESPECIALIDAD**

##### **REQUISITOS:**

El postor debe acreditar un monto facturado acumulado equivalente a S/100,000.00 (Cien mil con 00/100 soles) por la contratación de servicios iguales o similares al objeto de la convocatoria, durante los ocho (8) años anteriores a la fecha de la presentación de ofertas que se computarán desde la fecha de la conformidad o emisión del comprobante de pago, según corresponda.

En el caso de postores que declaren en el Anexo N° 1 tener la condición de micro y pequeña empresa, se acredita una experiencia de S/. 22,000.00 (veintidós mil con 00/100 soles), por la venta de servicios iguales o similares al objeto de la convocatoria, durante los ocho (8) años anteriores a la fecha de la presentación de ofertas que se computarán desde la fecha de la conformidad o emisión del comprobante de pago, según corresponda. En el caso de consorcios, todos los integrantes deben contar con la condición de micro y pequeña empresa.

Se consideran servicios similares a los siguientes:

- Servicio de acceso a internet por fibra óptica.
- Servicio de acceso a internet por satélite.
- Servicio de acceso a internet por inalámbrico.
- Servicio de acceso a internet
- Servicio de Internet en general

##### **ACREDITACIÓN:**

La experiencia del postor en la especialidad se acreditará con copia simple de (i) contratos u órdenes de servicios, y su respectiva conformidad o constancia de prestación; o (ii) comprobantes de pago cuya cancelación se acredite documental y fehacientemente, con voucher de depósito, nota de abono, reporte de estado de cuenta, cualquier otro documento emitido por Entidad del



PERÚ

Ministerio  
de la Mujer y  
Poblaciones Vulnerables

Consejo Nacional para  
la Integración de la  
Persona con Discapacidad  
CONADIS



Firmado digitalmente por GUDCY  
HUANAO Lux Angel TAU  
DNI: 72704811-4  
Módulo: GUDCY V. 31  
Fecha: 21.12.2023 17:47:11 -05:00

"Decenio de la Igualdad de Oportunidades para Mujeres y Hombres"  
"Año de la unidad, la paz y el desarrollo"

sistema financiero que acredite el abono o mediante cancelación en el mismo comprobante de pago<sup>1</sup>, correspondientes a un máximo de veinte (20) contrataciones.

En caso los postores presenten varios comprobantes de pago para acreditar una sola contratación, se debe acreditar que corresponden a dicha contratación; de lo contrario, se asumirá que los comprobantes acreditan contrataciones independientes, en cuyo caso sólo se considerará, para la evaluación, las veinte (20) primeras contrataciones indicadas en el **Anexo N° 8** referido a la Experiencia del Postor en la Especialidad

En el caso de servicios de ejecución periódica o continuada, sólo se considera como experiencia la parte del contrato que haya sido ejecutada durante los ocho (8) años anteriores a la fecha de presentación de ofertas, debiendo adjuntarse copia de las conformidades correspondientes a tal parte o los respectivos comprobantes de pago cancelados.

En los casos que se acredite experiencia adquirida en consorcio, debe presentarse la promesa de consorcio o el contrato de consorcio del cual se desprenda fehacientemente el porcentaje de las obligaciones que se asumió en el contrato presentado; de lo contrario, no se computará la experiencia proveniente de dicho contrato.

Asimismo, cuando se presenten contratos derivados de procesos de selección convocados antes del 20.09.2012, la calificación se ceñirá al método descrito en la Directiva "Participación de Contratista es en Consorcio en las Contrataciones del Estado", debiendo presumirse que el porcentaje de las obligaciones equivale al porcentaje de participación de la promesa de consorcio o del contrato de consorcio. En caso que en dichos documentos no se consigne el porcentaje de participación se presumirá que las obligaciones se ejecutaron en partes iguales.

Si el titular de la experiencia no es el postor, consignar si dicha experiencia corresponde a la matriz en caso que el postor sea sucursal, o fue transmitida por reorganización societaria, debiendo acompañar la documentación sustentatoria correspondiente.

Si el postor acredite experiencia de una persona absorbida como consecuencia de una reorganización societaria, debe presentar adicionalmente el **Anexo N° 9**.

Cuando en los contratos, órdenes de servicios o comprobantes de pago el monto facturado se encuentre expresado en moneda extranjera, debe indicarse el tipo de cambio venta publicado por la Superintendencia de Banca, Seguros y AFP correspondiente a la fecha de suscripción del contrato, de emisión de la orden de servicios o de cancelación del comprobante de pago,

<sup>1</sup> Cabe precisar que, de acuerdo con la Resolución N° 0065-2018-TCE-S1 del Tribunal de Contrataciones del Estado:

"... el solo sello de cancelado en el comprobante, cuando ha sido colocado por el propio postor, no puede ser considerado como una acreditación que produzca fehaciencia en relación a que se encuentra cancelado. Admitir ello equivaldría a considerar como válida la sola declaración del postor afirmando que el comprobante de pago ha sido cancelado"

(...)

"Situación diferente se suscita ante el sello colocado por el cliente del postor [sea utilizando el término "cancelado" o "pagado"] supuesto en el cual sí se contaría con la declaración de un tercero que brinde certeza, ante la cual debiera reconocerse la validez de la experiencia".





PERÚ

Ministerio  
de la Mujer y  
Poblaciones Vulnerables

Consejo Nacional para  
la Integración de la  
Persona con Discapacidad  
CONADIS



firmado digitalmente por GODOY  
LAIJUAN Luis Angel FAU  
1423270461 408  
0802 Doy V° B°  
hora: 21-12-2023 17:47:33 -05:00

"Decenio de la Igualdad de Oportunidades para Mujeres y Hombres"  
"Año de la unidad, la paz y el desarrollo"

según corresponda.

Sin perjuicio de lo anterior, los postores deben llenar y presentar el **Anexo N° 8** referido a la Experiencia del Postor en la Especialidad

**Importante**

- Al calificar la experiencia del postor, se debe valorar de manera integral documentos presentados por el postor para acreditar dicha experiencia. tal sentido, aun cuando en los documentos presentados la denominación objeto contractual no coincida literalmente con el previsto en las bases, deberá validar la experiencia si las actividades que ejecutó el postor corresponden a la experiencia requerida.
- En el caso de consorcios, solo se considera la experiencia de aquellos integrantes que se hayan comprometido, según la promesa de consorcio ejecutar el objeto materia de la convocatoria, conforme a la Directiva "Participación de CONTRATISTA es en Consorcio en las Contrataciones Estado".

B	CAPACIDAD TÉCNICA Y PROFESIONAL (
B.1	CALIFICACIONES DEL PERSONAL CLAVE
B.1.1	FORMACIÓN ACADÉMICA
<u>Requisitos:</u> a) Jefe de Proyecto Un (01) Ingeniero de Sistemas e Informática o Electrónica titulado y colegiatura habilitada.  b) Supervisor de implementación Un (01) Bachiller o titulado en ingeniería de telecomunicaciones o electrónica.  c) Técnicos Un (01) profesional técnico o bachiller o titulado en ingeniería de telecomunicaciones o electrónica o en redes y comunicaciones.	
<u>Acreditación:</u>  Los GRADOS O TÍTULOS PROFESIONAL REQUERIDO, será verificado por el comité de selección, según corresponda, en el Registro Nacional de Grados Académicos y Títulos Profesionales en el portal web de la Superintendencia Nacional de Educación Superior Universitaria - SUNEDU a través del siguiente link: <a href="https://enlinea.sunedu.gob.pe/">https://enlinea.sunedu.gob.pe/</a> o en el Registro Nacional de Certificados, Grados y Títulos a cargo del Ministerio de Educación a través del siguiente link: <a href="http://www.titulosinstitutos.pe/">http://www.titulosinstitutos.pe/</a> , según corresponda.  <u>Importante:</u> El postor debe señalar los nombres y apellidos, DNI y profesión del personal clave, así como el nombre de la universidad o institución educativa que expidió el grado o título profesional requerido.  En caso EL GRADO O TÍTULO PROFESIONAL REQUERIDO no se encuentre inscrito en el referido registro, el postor debe presentar la copia del diploma respectivo a fin de acreditar la formación académica requerida.	



trazo digitalizado por GODOY  
JANUARY 10 2023 17:47:43  
size: 100x100  
date: 2023-01-10 17:47:43

"Decenio de la Igualdad de Oportunidades para Mujeres y Hombres"  
"Año de la unidad, la paz y el desarrollo"

B.1.2	<b>CAPACITACIÓN</b>
	<u>Requisitos:</u>  a) Jefe de Proyecto Curso de especialización en Redes y Comunicaciones, y/o curso de Gestión de Proyectos PMP, mínimo de treinta horas lectivas.  b) Supervisor de implementación Contar con certificación de capacitación a nivel profesional o asociado en la marca de los CPE o equipos de seguridad a implementar y/o curso de capacitación en la marca de los CPE o equipos de seguridad con un mínimo de treinta (30) horas.  c) Técnicos Contar con certificaciones de capacitación a nivel profesional o nivel asociado o Curso de Routing & Switching en la marca de los CPE o equipos de seguridad a implementar, mínimo de treinta (30) horas.  <u>Acreditación:</u>  Se acreditará con copia simple de constancias, certificados, u otros documentos que de manera fehaciente demuestre el cumplimiento.  <i>Importante:</i> <i>Se podrá acreditar la capacitación mediante certificados de estudios de postgrado, considerando que cada crédito del curso que acredita la capacitación equivale a dieciséis horas lectivas, según la normativa de la materia.</i>
B.2	<b>EXPERIENCIA DEL PERSONAL CLAVE</b>
	<u>Requisitos:</u>  a) Jefe de Proyecto Debe tener mínimo dos (2) años de experiencia en proyectos similares que pueden ser implementación de enlaces de fibra óptica, implementación de enlaces de internet, habilitación de acceso a internet en general; ocupando cargos de jefe de proyecto y/o especialista de telecomunicaciones y/o ingeniero de telecomunicaciones y/o supervisor.  b) Supervisor de implementación Debe tener mínimo dos (2) años de experiencia en proyectos similares que pueden ser implementación de enlaces de fibra óptica, implementación de enlaces de internet, habilitación de acceso a internet en general ocupando cargos como Supervisor y/o especialista de telecomunicaciones y/o ingeniero de telecomunicaciones).  Técnicos Debe tener mínimo dos (2) años de experiencia en proyectos similares que pueden ser implementación de enlaces de fibra óptica, implementación de enlaces de internet, habilitación de acceso a internet en general, ocupando cargos como técnico de redes y/o técnico de campo y/o técnico de telecomunicaciones y/o especialista de





Firmado digitalmente por GOODY  
HUARACA Luis Angel FAU  
204322704611 uif  
Módulo: Contratación  
Fecha: 21.12.2023 17:47:57 -05:00

"Decenio de la Igualdad de Oportunidades para Mujeres y Hombres"  
"Año de la unidad, la paz y el desarrollo"

telecomunicaciones y/o técnico de soporte de telecomunicaciones y/o técnico de redes y/o técnico de infraestructura de redes.

Acreditación:

La experiencia del personal clave se acreditará con cualquiera de los siguientes documentos: (i) copia simple de contratos y su respectiva conformidad o (ii) constancias o (iii) certificados que, de manera fehaciente demuestre la experiencia del personal propuesto.

Importante:

- Los documentos que acreditan la experiencia deben incluir los nombres y apellidos del personal clave, el cargo desempeñado, el plazo de la prestación indicando el día, mes y año de inicio y culminación, el nombre de la Entidad u organización que emite el documento, la fecha de emisión y nombres y apellidos de quien suscribe el documento.
- En caso los documentos para acreditar la experiencia establezcan el plazo de la experiencia adquirida por el personal clave en meses sin especificar los días se debe considerar el mes completo.
- Se considerará aquella experiencia que no tenga una antigüedad mayor a veinticinco (25) años anteriores a la fecha de la presentación de ofertas.

Al calificar la experiencia del personal, se debe valorar de manera integral los documentos presentados por el postor para acreditar dicha experiencia.

CONADIS

Firmado digitalmente por ZINEDDO  
ANAZUO Oswaldo Wainer FAU  
204322704611 uif  
Módulo: Contratación  
Fecha: 21.12.2023 18:59:59 -05:00

**Importante**

Para determinar que los postores cuentan con las capacidades necesarias para ejecutar el contrato, el órgano encargado de las contrataciones o el comité de selección, según corresponda, incorpora los requisitos de calificación previstos por el área usuaria en el requerimiento, no pudiendo incluirse requisitos adicionales, ni distintos a los siguientes:

### 3.2. REQUISITOS DE CALIFICACIÓN

<b>HABILITACIÓN</b>
<u>Requisitos:</u>  Autorización Vigente que expida el Ministerio de Transporte y Comunicaciones para brindar el servicio de internet dedicado a nivel nacional
<b>Importante</b>  <i>De conformidad con la Opinión N° 186-2016/DTN, la habilitación de un postor, está relacionada con cierta atribución con la cual debe contar el proveedor para poder llevar a cabo la actividad materia de contratación, este es el caso de las actividades reguladas por normas en las cuales se establecen determinados requisitos que las empresas deben cumplir a efectos de estar habilitadas para la ejecución de determinado servicio o estar autorizadas para la comercialización de ciertos bienes en el mercado.</i>
<u>Acreditación:</u>  Copia del documento vigente o link de página web que expida el Ministerio de Transporte y Comunicaciones que autoriza para brindar internet dedicado a nivel nacional.
<b>Importante</b>  <i>En el caso de consorcios, cada integrante del consorcio que se hubiera comprometido a ejecutar las obligaciones vinculadas directamente al objeto de la convocatoria debe acreditar este requisito.</i>

<b>B.3</b>	<b>CALIFICACIONES DEL PERSONAL CLAVE</b>
<b>B.3.1</b>	<b>FORMACIÓN ACADÉMICA</b>
	<u>Requisitos:</u>  a) Jefe de Proyecto Un (01) Ingeniero de Sistemas e Informática o Electrónica titulado y colegiatura habilitada. b) Supervisor de implementación Un (01) Bachiller o titulado en ingeniería de telecomunicaciones o electrónica. c) Técnicos Un (01) profesional técnico o bachiller o titulado en ingeniería de telecomunicaciones o electrónica o en redes y comunicaciones.  <u>Acreditación:</u>  Los GRADOS O TÍTULOS REQUERIDOS serán verificados por el órgano encargado de las contrataciones o comité de selección, según corresponda, en el Registro Nacional de Grados Académicos y Títulos Profesionales en el portal web de la Superintendencia Nacional de Educación Superior Universitaria - SUNEDU a través del siguiente link: <a href="https://enlinea.sunedu.gob.pe/">https://enlinea.sunedu.gob.pe/</a> o en el Registro Nacional de Certificados, Grados y Títulos a cargo del Ministerio de Educación a través del siguiente link: <a href="https://titulosinstitutos.minedu.gob.pe/">https://titulosinstitutos.minedu.gob.pe/</a> , según corresponda.  En caso EL GRADO O TÍTULO PROFESIONAL REQUERIDO no se encuentre inscrito en el referido registro, el postor debe presentar la copia del diploma respectivo a fin de acreditar la formación académica requerida.
<b>B.3.2</b>	<b>CAPACITACIÓN</b>
	<u>Requisitos:</u>  a) Jefe de Proyecto: Curso de especialización en Redes y Comunicaciones, y/o curso de Gestión de Proyectos PMP, mínimo de treinta horas lectivas.  b) Supervisor de implementación: Contar con certificación de capacitación a nivel profesional o asociado en la marca de los CPE o equipos de seguridad a implementar y/o curso de capacitación en la marca de los CPE o equipos de seguridad con un mínimo de treinta (30) horas.



c) Técnicos: Contar con certificaciones de capacitación a nivel profesional o nivel asociado o Curso de Routing & Switching en la marca de los CPE o equipos de seguridad a implementar, mínimo de treinta (30) horas.

Acreditación:

Se e acreditará con copia simple de constancias, certificados, u otros documentos que de manera fehaciente demuestre el cumplimiento

**Importante**

*Se podrá acreditar la capacitación mediante certificados de estudios de postgrado, considerando que cada crédito del curso que acredita la capacitación equivale a dieciséis horas lectivas, según la normativa de la materia.*

**B.4 EXPERIENCIA DEL PERSONAL CLAVE**

Requisitos:

a) Jefe de Proyecto Debe tener mínimo dos (2) años de experiencia en proyectos similares que pueden ser implementación de enlaces de fibra óptica, implementación de enlaces de internet, habilitación de acceso a internet en general; ocupando cargos de jefe de proyecto y/o especialista de telecomunicaciones y/o ingeniero de telecomunicaciones y/o supervisor.

b) Supervisor de implementación Debe tener mínimo dos (2) años de experiencia en proyectos similares que pueden ser implementación de enlaces de fibra óptica, implementación de enlaces de internet, habilitación de acceso a internet en general ocupando cargos como Supervisor y/o especialista de telecomunicaciones y/o ingeniero de telecomunicaciones).

c) Técnicos Debe tener mínimo dos (2) años de experiencia en proyectos similares que pueden ser implementación de enlaces de fibra óptica, implementación de enlaces de internet, habilitación de acceso a internet en general, ocupando cargos como técnico de redes y/o técnico de campo y/o técnico de telecomunicaciones y/o especialista de telecomunicaciones y/o técnico de soporte de telecomunicaciones y/o técnico de redes y/o técnico de infraestructura de redes

De presentarse experiencia ejecutada paralelamente (traslape), para el cómputo del tiempo de dicha experiencia sólo se considerará una vez el periodo traslapado.

Acreditación:

La experiencia del personal clave se acreditará con cualquiera de los siguientes documentos: (i) copia simple de contratos y su respectiva conformidad o (ii) constancias o (iii) certificados o (iv) cualquier otra documentación que, de manera fehaciente demuestre la experiencia del personal propuesto.

**Importante**

- *Los documentos que acreditan la experiencia deben incluir los nombres y apellidos del personal clave, el cargo desempeñado, el plazo de la prestación indicando el día, mes y año de inicio y culminación, el nombre de la Entidad u organización que emite el documento, la fecha de emisión y nombres y apellidos de quien suscribe el documento*
- *En caso los documentos para acreditar la experiencia establezcan el plazo de la experiencia adquirida por el personal clave en meses sin especificar los días se debe considerar el mes completo.*
- *Se considerará aquella experiencia que no tenga una antigüedad mayor a veinticinco (25) años anteriores a la fecha de la presentación de ofertas.*
- *Al calificar la experiencia del personal, se debe valorar de manera integral los documentos presentados por el postor para acreditar dicha experiencia. En tal sentido, aun cuando en los documentos presentados la denominación del cargo o puesto no coincida literalmente con aquella prevista en las bases, se deberá validar la experiencia si las actividades que realizó el personal corresponden con la función propia del cargo o puesto requerido en las bases.*



C	EXPERIENCIA DEL POSTOR EN LA ESPECIALIDAD
	<p><u>Requisitos:</u></p> <p>El postor debe acreditar un monto facturado acumulado equivalente a S/ 100,000.00 (cien mil con 00/100 soles), por la contratación de servicios iguales o similares al objeto de la convocatoria, durante los ocho (8) años anteriores a la fecha de la presentación de ofertas que se computarán desde la fecha de la conformidad o emisión del comprobante de pago, según corresponda.</p> <p>En el caso de postores que declaren en el Anexo N° 1 tener la condición de micro y pequeña empresa, se acredita una experiencia de S/ 22,000.00 (Veintidós mil con 00/100 soles) por la venta de servicios iguales o similares al objeto de la convocatoria, durante los ocho (8) años anteriores a la fecha de la presentación de ofertas que se computarán desde la fecha de la conformidad o emisión del comprobante de pago, según corresponda. En el caso de consorcios, todos los integrantes deben contar con la condición de micro y pequeña empresa.</p> <p>Se consideran servicios similares a los siguientes:</p> <ul style="list-style-type: none"><li>○ Servicio de acceso a internet por fibra óptica.</li><li>○ Servicio de acceso a internet por satélite.</li><li>○ Servicio de acceso a internet por inalámbrico.</li><li>○ Servicio de acceso a internet</li><li>○ Servicio de Internet en general</li></ul> <p><u>Acreditación:</u></p> <p>La experiencia del postor en la especialidad se acreditará con copia simple de (i) contratos u órdenes de servicios, y su respectiva conformidad o constancia de prestación; o (ii) comprobantes de pago cuya cancelación se acredite documental y fehacientemente, con voucher de depósito, nota de abono, reporte de estado de cuenta, cualquier otro documento emitido por Entidad del sistema financiero que acredite el abono o mediante cancelación en el mismo comprobante de pago<sup>12</sup>, correspondientes a un máximo de veinte (20) contrataciones.</p> <p>En caso los postores presenten varios comprobantes de pago para acreditar una sola contratación, se debe acreditar que corresponden a dicha contratación; de lo contrario, se asumirá que los comprobantes acreditan contrataciones independientes, en cuyo caso solo se considerará, para la evaluación, las veinte (20) primeras contrataciones indicadas en el <b>Anexo N° 8</b> referido a la Experiencia del Postor en la Especialidad</p> <p>En el caso de servicios de ejecución periódica o continuada, solo se considera como experiencia la parte del contrato que haya sido ejecutada durante los ocho (8) años anteriores a la fecha de presentación de ofertas, debiendo adjuntarse copia de las conformidades correspondientes a tal parte o los respectivos comprobantes de pago cancelados.</p> <p>En los casos que se acredite experiencia adquirida en consorcio, debe presentarse la promesa de consorcio o el contrato de consorcio del cual se desprenda fehacientemente el porcentaje de las obligaciones que se asumió en el contrato presentado; de lo contrario, no se computará la experiencia proveniente de dicho contrato.</p> <p>Asimismo, cuando se presenten contratos derivados de procesos de selección convocados antes del 20.09.2012, la calificación se ceñirá al método descrito en la Directiva "Participación de Proveedores en Consorcio en las Contrataciones del Estado", debiendo presumirse que el porcentaje de las obligaciones equivale al porcentaje de participación de la promesa de consorcio o del contrato de consorcio. En caso que en dichos documentos no se consigne el porcentaje de participación se presumirá que las obligaciones se ejecutaron en partes iguales.</p>

<sup>12</sup> Cabe precisar que, de acuerdo con la **Resolución N° 0065-2018-TCE-S1 del Tribunal de Contrataciones del Estado**:

*"... el solo sello de cancelado en el comprobante, cuando ha sido colocado por el propio postor, no puede ser considerado como una acreditación que produzca fehaciencia en relación a que se encuentra cancelado. Admitir ello equivaldría a considerar como válida la sola declaración del postor afirmando que el comprobante de pago ha sido cancelado"*

*(...)*

*"Situación diferente se suscita ante el sello colocado por el cliente del postor [sea utilizando el término "cancelado" o "pagado"] supuesto en el cual sí se contaría con la declaración de un tercero que brinde certeza, ante la cual debiera reconocerse la validez de la experiencia".*



Si el titular de la experiencia no es el postor, consignar si dicha experiencia corresponde a la matriz en caso que el postor sea sucursal, o fue transmitida por reorganización societaria, debiendo acompañar la documentación sustentatoria correspondiente.

Si el postor acredita experiencia de otra persona jurídica como consecuencia de una reorganización societaria, debe presentar adicionalmente el **Anexo N° 9**.

Cuando en los contratos, órdenes de servicios o comprobantes de pago el monto facturado se encuentre expresado en moneda extranjera, debe indicarse el tipo de cambio venta publicado por la Superintendencia de Banca, Seguros y AFP correspondiente a la fecha de suscripción del contrato, de emisión de la orden de servicios o de cancelación del comprobante de pago, según corresponda.

Sin perjuicio de lo anterior, los postores deben llenar y presentar el **Anexo N° 8** referido a la Experiencia del Postor en la Especialidad

#### Importante

- *Al calificar la experiencia del postor, se debe valorar de manera integral los documentos presentados por el postor para acreditar dicha experiencia. En tal sentido, aun cuando en los documentos presentados la denominación del objeto contractual no coincida literalmente con el previsto en las bases, se deberá validar la experiencia si las actividades que ejecutó el postor corresponden a la experiencia requerida.*
- *En el caso de consorcios, solo se considera la experiencia de aquellos integrantes que se hayan comprometido, según la promesa de consorcio, a ejecutar el objeto materia de la convocatoria, conforme a la Directiva "Participación de Proveedores en Consorcio en las Contrataciones del Estado".*

#### Importante

- *Si como resultado de una consulta u observación corresponde precisarse o ajustarse el requerimiento, se solicita la autorización del área usuaria y se pone de conocimiento de tal hecho a la dependencia que aprobó el expediente de contratación, de conformidad con el numeral 72.3 del artículo 72 del Reglamento.*
- *El cumplimiento de los Términos de Referencia se realiza mediante la presentación de una declaración jurada. De ser el caso, adicionalmente la Entidad puede solicitar documentación que acredite el cumplimiento del algún componente de estos. Para dicho efecto, consignará de manera detallada los documentos que deben presentar los postores en el literal e) del numeral 2.2.1.1 de esta sección de las bases.*
- *Los requisitos de calificación determinan si los postores cuentan con las capacidades necesarias para ejecutar el contrato, lo que debe ser acreditado documentalmente, y no mediante declaración jurada.*

#### CAPÍTULO IV FACTORES DE EVALUACIÓN

La evaluación se realiza sobre la base de cien (100) puntos.

Para determinar la oferta con el mejor puntaje y el orden de prelación de las ofertas, se considera lo siguiente:

FACTOR DE EVALUACIÓN	PUNTAJE / METODOLOGÍA PARA SU ASIGNACIÓN
<b>A. PRECIO</b>	
<u>Evaluación:</u>  Se evaluará considerando el precio ofertado por el postor.  <u>Acreditación:</u>  Se acreditará mediante el documento que contiene el precio de la oferta (Anexo N° 6).	La evaluación consistirá en otorgar el máximo puntaje a la oferta de precio más bajo y otorgar a las demás ofertas puntajes inversamente proporcionales a sus respectivos precios, según la siguiente fórmula:  $P_i = \frac{O_m \times PMP}{O_i}$  i= Oferta P <sub>i</sub> = Puntaje de la oferta a evaluar O <sub>i</sub> =Precio i O <sub>m</sub> = Precio de la oferta más baja PMP=Puntaje máximo del precio  <b>100 puntos</b>

#### Importante

Los factores de evaluación elaborados por el órgano encargado de las contrataciones o el comité de selección, según corresponda, son objetivos y guardan vinculación, razonabilidad y proporcionalidad con el objeto de la contratación. Asimismo, estos no pueden calificar con puntaje el cumplimiento de los Términos de Referencia ni los requisitos de calificación.





## CAPÍTULO V PROFORMA DEL CONTRATO

### Importante

*Dependiendo del objeto del contrato, de resultar indispensable, puede incluirse cláusulas adicionales o la adecuación de las propuestas en el presente documento, las que en ningún caso pueden contemplar disposiciones contrarias a la normativa vigente ni a lo señalado en este capítulo.*

Conste por el presente documento, la contratación del servicio de "ACCESO DEDICADO A INTERNET PARA LAS SEDES DE LIMA DEL CONSEJO NACIONAL PARA LA INTEGRACIÓN DE LA PERSONA CON DISCAPACIDAD - CONADIS", que celebra de una parte el CONSEJO NACIONAL PARA LA INTEGRACIÓN DE LA PERSONA CON DISCAPACIDAD - CONADIS, en adelante LA ENTIDAD, con RUC N° 20433270461, con domicilio legal en Av. Arequipa N° 375, Urbanización Santa Beatriz, distrito de Lima Cercado, representada por [...], identificado con DNI N° [...], y de otra parte [...], con RUC N° [...], con domicilio legal en [...], inscrita en la Ficha N° [...] Asiento N° [...] del Registro de Personas Jurídicas de la ciudad de [...], debidamente representado por su Representante Legal, [...], con DNI N° [...], según poder inscrito en la Ficha N° [...], Asiento N° [...] del Registro de Personas Jurídicas de la ciudad de [...], a quien en adelante se le denominará EL CONTRATISTA en los términos y condiciones siguientes:

### **CLÁUSULA PRIMERA: ANTECEDENTES**

Con fecha [...], el órgano encargado de las contrataciones o el comité de selección, según corresponda, adjudicó la buena pro de la **ADJUDICACIÓN SIMPLIFICADA N° 04-2023-CONADIS-1** para la contratación del servicio de "ACCESO DEDICADO A INTERNET PARA LAS SEDES DE LIMA DEL CONSEJO NACIONAL PARA LA INTEGRACIÓN DE LA PERSONA CON DISCAPACIDAD - CONADIS, a [INDICAR NOMBRE DEL GANADOR DE LA BUENA PRO], cuyos detalles e importe constan en los documentos integrantes del presente contrato.

### **CLÁUSULA SEGUNDA: OBJETO**

El presente contrato tiene por objeto el SERVICIO DE ACCESO DEDICADO A INTERNET PARA LAS SEDES DE LIMA DEL CONSEJO NACIONAL PARA LA INTEGRACIÓN DE LA PERSONA CON DISCAPACIDAD - CONADIS.

### **CLÁUSULA TERCERA: MONTO CONTRACTUAL**

El monto total del presente contrato asciende a [CONSIGNAR MONEDA Y MONTO], que incluye todos los impuestos de Ley.

Este monto comprende el costo del servicio, todos los tributos, seguros, transporte, inspecciones, pruebas y, de ser el caso, los costos laborales conforme a la legislación vigente, así como cualquier otro concepto que pueda tener incidencia sobre la ejecución del servicio materia del presente contrato.

### **CLÁUSULA CUARTA: DEL PAGO<sup>13</sup>**

LA ENTIDAD se obliga a pagar la contraprestación a EL CONTRATISTA en [INDICAR MONEDA], en PAGOS PERIÓDICOS, luego de la recepción formal y completa de la documentación correspondiente, según lo establecido en el artículo 171 del Reglamento de la Ley de Contrataciones del Estado.

Para tal efecto, el responsable de otorgar la conformidad de la prestación deberá hacerlo en un plazo que no excederá de los siete (7) días de producida la recepción, salvo que se requiera efectuar pruebas que permitan verificar el cumplimiento de la obligación, en cuyo caso la conformidad se emite en un plazo máximo de quince (15) días, bajo responsabilidad de dicho

<sup>13</sup> En cada caso concreto, dependiendo de la naturaleza del contrato, podrá adicionarse la información que resulte pertinente a efectos de generar el pago.



funcionario.

LA ENTIDAD debe efectuar el pago dentro de los diez (10) días calendario siguientes de otorgada la conformidad de los servicios, siempre que se verifiquen las condiciones establecidas en el contrato para ello, bajo responsabilidad del funcionario competente.

En caso de retraso en el pago por parte de LA ENTIDAD, salvo que se deba a caso fortuito o fuerza mayor, EL CONTRATISTA tendrá derecho al pago de intereses legales conforme a lo establecido en el artículo 39 de la Ley de Contrataciones del Estado y en el artículo 171 de su Reglamento, los que se computan desde la oportunidad en que el pago debió efectuarse.

#### **CLÁUSULA QUINTA: DEL PLAZO DE LA EJECUCIÓN DE LA PRESTACIÓN**

El plazo de ejecución del presente contrato es de Setecientos Treinta (730) días calendarios, el mismo que se computa desde el día siguiente de la fecha de la firma del Acta de Inicio de Servicio.

- El plazo para la firma del Acta de inicio de Servicio será hasta sesenta (60) días calendarios contabilizados desde el día siguiente de la firma del Contrato. La firma del Acta de inicio del servicio se realizará luego de culminado y verificado la implementación del servicio.
- El plazo para la presentación del Acta de Inicio de Servicio debidamente firmado e Informe de Implementación del servicio será hasta siete (07) días calendarios contabilizados desde el día siguiente de la fecha de la firma del Acta de Inicio de Servicio
- El plazo para la presentación del reporte mensual del servicio será hasta siete (07) días calendarios, contabilizados desde el día siguiente del periodo mensual del servicio

#### **CLÁUSULA SEXTA: PARTES INTEGRANTES DEL CONTRATO**

El presente contrato está conformado por las bases integradas, la oferta ganadora, así como los documentos derivados del procedimiento de selección que establezcan obligaciones para las partes.

#### **CLÁUSULA SÉTIMA: GARANTÍAS**

EL CONTRATISTA entregó al perfeccionamiento del contrato la respectiva garantía incondicional, solidaria, irrevocable, y de realización automática en el país al solo requerimiento, a favor de LA ENTIDAD, por los conceptos, montos y vigencias siguientes:

- De fiel cumplimiento del contrato: [CONSIGNAR EL MONTO], a través de la [INDICAR EL TIPO DE GARANTÍA PRESENTADA] N° [INDICAR NÚMERO DEL DOCUMENTO] emitida por [SEÑALAR EMPRESA QUE LA EMITE]. Monto que es equivalente al diez por ciento (10%) del monto del contrato original, la misma que debe mantenerse vigente hasta la conformidad de la recepción de la prestación.

##### **Importante**

*Al amparo de lo dispuesto en el numeral 149.4 del artículo 149 del Reglamento de la Ley de Contrataciones del Estado, en el caso de contratos periódicos de prestación de servicios en general, si el postor ganador de la buena pro solicita la retención del diez por ciento (10%) del monto del contrato original como garantía de fiel cumplimiento de contrato, debe consignarse lo siguiente:*

*"De fiel cumplimiento del contrato: [CONSIGNAR EL MONTO], a través de la retención que debe efectuar LA ENTIDAD, durante la primera mitad del número total de pagos a realizarse, de forma prorrateada, con cargo a ser devuelto a la finalización del mismo."*

##### **Importante**

*Al amparo de lo dispuesto en el numeral 151.2 del artículo 151 del Reglamento de la Ley de Contrataciones del Estado, si el postor ganador de la buena pro solicita la retención del diez por ciento (10%) del monto del contrato de la prestación accesorias como garantía de fiel cumplimiento de prestaciones accesorias, debe consignarse lo siguiente:*

*"De fiel cumplimiento por prestaciones accesorias: [CONSIGNAR EL MONTO], a través de la retención que debe efectuar LA ENTIDAD, durante la primera mitad del número total de pagos a realizarse, de forma prorrateada, con cargo a ser devuelto a la finalización del mismo."*



**Importante**

*De conformidad con el artículo 152 del Reglamento, no se constituirá garantía de fiel cumplimiento del contrato ni garantía de fiel cumplimiento por prestaciones accesorias, en contratos cuyos montos sean iguales o menores a doscientos mil Soles (S/ 200,000.00). Dicha excepción también aplica a los contratos derivados de procedimientos de selección por relación de ítems, cuando el monto del ítem adjudicado o la sumatoria de los montos de los ítems adjudicados no supere el monto señalado anteriormente.*

**CLÁUSULA OCTAVA: EJECUCIÓN DE GARANTÍAS POR FALTA DE RENOVACIÓN**

LA ENTIDAD puede solicitar la ejecución de las garantías cuando EL CONTRATISTA no las hubiere renovado antes de la fecha de su vencimiento, conforme a lo dispuesto en el literal a) del numeral 155.1 del artículo 155 del Reglamento de la Ley de Contrataciones del Estado.

**CLÁUSULA NOVENA: CONFORMIDAD DE LA PRESTACIÓN DEL SERVICIO**

La conformidad de la prestación del servicio se regula por lo dispuesto en el artículo 168 del Reglamento de la Ley de Contrataciones del Estado. La conformidad será otorgada por la Oficina de Tecnologías de la Información en el plazo máximo de [CONSIGNAR SIETE (7) DÍAS O MÁXIMO QUINCE (15) DÍAS, EN CASO SE REQUIERA EFECTUAR PRUEBAS QUE PERMITAN VERIFICAR EL CUMPLIMIENTO DE LA OBLIGACIÓN] días de producida la recepción.

De existir observaciones, LA ENTIDAD las comunica al CONTRATISTA, indicando claramente el sentido de estas, otorgándole un plazo para subsanar no menor de dos (2) ni mayor de ocho (8) días. Dependiendo de la complejidad o sofisticación de las subsanaciones a realizar el plazo para subsanar no puede ser menor de cinco (5) ni mayor de quince (15) días. Si pese al plazo otorgado, EL CONTRATISTA no cumpliera a cabalidad con la subsanación, LA ENTIDAD puede otorgar al CONTRATISTA periodos adicionales para las correcciones pertinentes. En este supuesto corresponde aplicar la penalidad por mora desde el vencimiento del plazo para subsanar.

Este procedimiento no resulta aplicable cuando los servicios manifiestamente no cumplan con las características y condiciones ofrecidas, en cuyo caso LA ENTIDAD no otorga la conformidad, debiendo considerarse como no ejecutada la prestación, aplicándose la penalidad que corresponda por cada día de atraso.

**CLÁUSULA DÉCIMA: DECLARACIÓN JURADA DEL CONTRATISTA**

EL CONTRATISTA declara bajo juramento que se compromete a cumplir las obligaciones derivadas del presente contrato, bajo sanción de quedar inhabilitado para contratar con el Estado en caso de incumplimiento.

**CLÁUSULA UNDÉCIMA: RESPONSABILIDAD POR VICIOS OCULTOS**

La conformidad del servicio por parte de LA ENTIDAD no enerva su derecho a reclamar posteriormente por defectos o vicios ocultos, conforme a lo dispuesto por los artículos 40 de la Ley de Contrataciones del Estado y 173 de su Reglamento.

El plazo máximo de responsabilidad del contratista es de [CONSIGNAR TIEMPO EN AÑOS, NO MENOR DE UN (1) AÑO] año(s) contado a partir de la conformidad otorgada por LA ENTIDAD.

**CLÁUSULA DUODÉCIMA: PENALIDADES**

Si EL CONTRATISTA incurre en retraso injustificado en la ejecución de las prestaciones objeto del contrato, LA ENTIDAD le aplica automáticamente una penalidad por mora por cada día de atraso, de acuerdo a la siguiente fórmula:

$$\text{Penalidad Diaria} = \frac{0.10 \times \text{monto vigente}}{F \times \text{plazo vigente en días}}$$

Donde:

F = 0.25 para plazos mayores a sesenta (60) días o;  
F = 0.40 para plazos menores o iguales a sesenta (60) días.



El retraso se justifica a través de la solicitud de ampliación de plazo debidamente aprobado. Adicionalmente, se considera justificado el retraso y en consecuencia no se aplica penalidad, cuando EL CONTRATISTA acredite, de modo objetivamente sustentado, que el mayor tiempo transcurrido no le resulta imputable. En este último caso la calificación del retraso como justificado por parte de LA ENTIDAD no da lugar al pago de gastos generales ni costos directos de ningún tipo, conforme el numeral 162.5 del artículo 162 del Reglamento de la Ley de Contrataciones del Estado.

#### Importante

*De haberse previsto establecer penalidades distintas a la penalidad por mora, incluir dichas penalidades, los supuestos de aplicación de penalidad, la forma de cálculo de la penalidad para cada supuesto y el procedimiento mediante el cual se verifica el supuesto a penalizar, conforme el artículo 163 del Reglamento de la Ley de Contrataciones del Estado.*

Estas penalidades se deducen de los pagos a cuenta o del pago final, según corresponda; o si fuera necesario, se cobra del monto resultante de la ejecución de la garantía de fiel cumplimiento.

Estos dos (2) tipos de penalidades pueden alcanzar cada una un monto máximo equivalente al diez por ciento (10%) del monto del contrato vigente, o de ser el caso, del ítem que debió ejecutarse.

Cuando se llegue a cubrir el monto máximo de la penalidad por mora o el monto máximo para otras penalidades, de ser el caso, LA ENTIDAD puede resolver el contrato por incumplimiento.

#### OTRAS PENALIDADES

Se considera para la presente prestación a lo siguiente como otras penalidades:

SUPUESTO DE APLICACION	METODOLOGIA CALCULO PENALIDAD	PROCEDIMIENTO
No cumplir con el tiempo de presentación del reporte mensual del servicio	1% de la renta mensual por cada día de retraso	Se verificará fecha de presentación del reporte mensual por mesa de partes virtual.
No cumplir con el tiempo de solución de un incidente crítico o no crítico indicado en los TDR.	3% de la renta mensual por cada hora de retraso	Se verificará hora y fecha de reporte de avería y de solución de avería

#### CLÁUSULA DÉCIMA TERCERA: RESOLUCIÓN DEL CONTRATO

Cualquiera de las partes puede resolver el contrato, de conformidad con el numeral 32.3 del artículo 32 y artículo 36 de la Ley de Contrataciones del Estado, y el artículo 164 de su Reglamento. De darse el caso, LA ENTIDAD procederá de acuerdo a lo establecido en el artículo 165 del Reglamento de la Ley de Contrataciones del Estado.

#### CLÁUSULA DÉCIMA CUARTA: RESPONSABILIDAD DE LAS PARTES

Cuando se resuelva el contrato por causas imputables a algunas de las partes, se debe resarcir los daños y perjuicios ocasionados, a través de la indemnización correspondiente. Ello no obsta la aplicación de las sanciones administrativas, penales y pecuniarias a que dicho incumplimiento diere lugar, en el caso que éstas correspondan.

Lo señalado precedentemente no exime a ninguna de las partes del cumplimiento de las demás obligaciones previstas en el presente contrato.

#### CLÁUSULA DÉCIMA QUINTA: ANTICORRUPCIÓN

EL CONTRATISTA declara y garantiza no haber, directa o indirectamente, o tratándose de una persona jurídica a través de sus socios, integrantes de los órganos de administración, apoderados, representantes legales, funcionarios, asesores o personas vinculadas a las que se refiere el artículo 7 del Reglamento de la Ley de Contrataciones del Estado, ofrecido, negociado o efectuado, cualquier pago o, en general, cualquier beneficio o incentivo ilegal en relación al contrato.



Asimismo, el CONTRATISTA se obliga a conducirse en todo momento, durante la ejecución del contrato, con honestidad, probidad, veracidad e integridad y de no cometer actos ilegales o de corrupción, directa o indirectamente o a través de sus socios, accionistas, participacionistas, integrantes de los órganos de administración, apoderados, representantes legales, funcionarios, asesores y personas vinculadas a las que se refiere el artículo 7 del Reglamento de la Ley de Contrataciones del Estado.

Además, EL CONTRATISTA se compromete a i) comunicar a las autoridades competentes, de manera directa y oportuna, cualquier acto o conducta ilícita o corrupta de la que tuviera conocimiento; y ii) adoptar medidas técnicas, organizativas y/o de personal apropiadas para evitar los referidos actos o prácticas.

Finalmente, EL CONTRATISTA se compromete a no colocar a los funcionarios públicos con los que deba interactuar, en situaciones reñidas con la ética. En tal sentido, reconoce y acepta la prohibición de ofrecerles a éstos cualquier tipo de obsequio, donación, beneficio y/o gratificación, ya sea de bienes o servicios, cualquiera sea la finalidad con la que se lo haga.

**CLÁUSULA DÉCIMA SEXTA: MARCO LEGAL DEL CONTRATO**

Sólo en lo no previsto en este contrato, en la Ley de Contrataciones del Estado y su Reglamento, en las directivas que emita el OSCE y demás normativa especial que resulte aplicable, serán de aplicación supletoria las disposiciones pertinentes del Código Civil vigente, cuando corresponda, y demás normas de derecho privado.

**CLÁUSULA DÉCIMA SÉPTIMA: SOLUCIÓN DE CONTROVERSIAS<sup>14</sup>**

Las controversias que surjan entre las partes durante la ejecución del contrato se resuelven mediante conciliación o arbitraje, según el acuerdo de las partes.

Cualquiera de las partes tiene derecho a iniciar el arbitraje a fin de resolver dichas controversias dentro del plazo de caducidad previsto en la Ley de Contrataciones del Estado y su Reglamento.

Facultativamente, cualquiera de las partes tiene el derecho a solicitar una conciliación dentro del plazo de caducidad correspondiente, según lo señalado en el artículo 224 del Reglamento de la Ley de Contrataciones del Estado, sin perjuicio de recurrir al arbitraje, en caso no se llegue a un acuerdo entre ambas partes o se llegue a un acuerdo parcial. Las controversias sobre nulidad del contrato solo pueden ser sometidas a arbitraje.

El Laudo arbitral emitido es inapelable, definitivo y obligatorio para las partes desde el momento de su notificación, según lo previsto en el numeral 45.21 del artículo 45 de la Ley de Contrataciones del Estado.

**CLÁUSULA DÉCIMA OCTAVA: FACULTAD DE ELEVAR A ESCRITURA PÚBLICA**

Cualquiera de las partes puede elevar el presente contrato a Escritura Pública corriendo con todos los gastos que demande esta formalidad.

**CLÁUSULA DÉCIMA NOVENA: DOMICILIO PARA EFECTOS DE LA EJECUCIÓN CONTRACTUAL**

Las partes declaran el siguiente domicilio para efecto de las notificaciones que se realicen durante la ejecución del presente contrato:

DOMICILIO DE LA ENTIDAD: [.....]

DOMICILIO DEL CONTRATISTA: [CONSIGNAR EL DOMICILIO SEÑALADO POR EL POSTOR GANADOR DE LA BUENA PRO AL PRESENTAR LOS REQUISITOS PARA EL PERFECCIONAMIENTO DEL CONTRATO]

La variación del domicilio aquí declarado de alguna de las partes debe ser comunicada a la otra parte, formalmente y por escrito, con una anticipación no menor de quince (15) días calendario.

De acuerdo con las bases integradas, la oferta y las disposiciones del presente contrato, las partes

<sup>14</sup> De acuerdo con el numeral 225.3 del artículo 225 del Reglamento, las partes pueden recurrir al arbitraje ad hoc cuando las controversias deriven de procedimientos de selección cuyo valor estimado sea menor o igual a cinco millones con 00/100 soles (S/ 5 000 000,00).

lo firman por duplicado en señal de conformidad en la ciudad de [.....] al [CONSIGNAR  
FECHA].

\_\_\_\_\_  
"LA ENTIDAD"

\_\_\_\_\_  
"EL CONTRATISTA"

**Importante**

*Este documento puede firmarse digitalmente si ambas partes cuentan con firma digital, según la Ley N° 27269, Ley de Firmas y Certificados Digitales<sup>15</sup>.*

<sup>15</sup> Para mayor información sobre la normativa de firmas y certificados digitales ingresar a:  
<https://www.indecopi.gob.pe/web/firmas-digitales/firmar-y-certificados-digitales>



## ANEXOS

ANEXO N° 1

DECLARACIÓN JURADA DE DATOS DEL POSTOR

Señores

**COMITÉ DE SELECCIÓN**

**ADJUDICACIÓN SIMPLIFICADA N° 004-2023-CONADIS-1**

Presente.-

El que se suscribe, [...], postor y/o Representante Legal de [CONSIGNAR EN CASO DE SER PERSONA JURÍDICA], identificado con [CONSIGNAR TIPO DE DOCUMENTO DE IDENTIDAD] N° [CONSIGNAR NÚMERO DE DOCUMENTO DE IDENTIDAD], con poder inscrito en la localidad de [CONSIGNAR EN CASO DE SER PERSONA JURÍDICA] en la Ficha N° [CONSIGNAR EN CASO DE SER PERSONA JURÍDICA] Asiento N° [CONSIGNAR EN CASO DE SER PERSONA JURÍDICA], **DECLARO BAJO JURAMENTO** que la siguiente información se sujeta a la verdad:

Nombre, Denominación o Razón Social :			
Domicilio Legal :			
RUC :	Teléfono(s) :		
MYPE <sup>16</sup>	Sí	No	
Correo electrónico :			

**Autorización de notificación por correo electrónico:**

Autorizo que se notifiquen al correo electrónico indicado las siguientes actuaciones:

1. Solicitud de la descripción a detalle de todos los elementos constitutivos de la oferta.
2. Solicitud de reducción de la oferta económica.
3. Solicitud de subsanación de los requisitos para perfeccionar el contrato.
4. Solicitud para presentar los documentos para perfeccionar el contrato, según orden de prelación, de conformidad con lo previsto en el artículo 141 del Reglamento.
5. Respuesta a la solicitud de acceso al expediente de contratación.
6. Notificación de la orden de servicios<sup>17</sup>

Asimismo, me comprometo a remitir la confirmación de recepción, en el plazo máximo de dos (2) días hábiles de recibida la comunicación.

[CONSIGNAR CIUDAD Y FECHA]

.....  
**Firma, Nombres y Apellidos del postor o  
Representante legal, según corresponda**

**Importante**

*La notificación dirigida a la dirección de correo electrónico consignada se entenderá válidamente efectuada cuando la Entidad reciba acuse de recepción.*

<sup>16</sup> Esta información será verificada por la Entidad en la página web del Ministerio de Trabajo y Promoción del Empleo en la sección consulta de empresas acreditadas en el REMYPE en el link <http://www2.trabajo.gob.pe/servicios-en-linea-2-2/> y se tendrá en consideración, en caso el postor ganador de la buena pro solicite la retención del diez por ciento (10%) del monto del contrato, en calidad de garantía de fiel cumplimiento, en los contratos periódicos de prestación de servicios, según lo señalado en el numeral 149.4 del artículo 149 y numeral 151.2 del artículo 151 del Reglamento. Asimismo, dicha información se tendrá en cuenta en caso de empate, conforme a lo previsto en el artículo 91 del Reglamento.

<sup>17</sup> Cuando el monto del valor estimado del procedimiento o del ítem no supere los doscientos mil Soles (S/ 200,000.00), en caso se haya optado por perfeccionar el contrato con una orden de servicios.



Importante

Cuando se trate de consorcios, la declaración jurada es la siguiente:

**ANEXO N° 1**

**DECLARACIÓN JURADA DE DATOS DEL POSTOR**

Señores

**COMITÉ DE SELECCIÓN**

**ADJUDICACIÓN SIMPLIFICADA N° 004-2023-CONADIS-1**

Presente.-

El que se suscribe, [...], representante común del consorcio [CONSIGNAR EL NOMBRE DEL CONSORCIO], identificado con [CONSIGNAR TIPO DE DOCUMENTO DE IDENTIDAD] N° [CONSIGNAR NÚMERO DE DOCUMENTO DE IDENTIDAD], **DECLARO BAJO JURAMENTO** que la siguiente información se sujeta a la verdad:

Datos del consorciado 1				
Nombre, Denominación o Razón Social :				
Domicilio Legal :				
RUC :	Teléfono(s) :			
MYPE <sup>18</sup>		Sí	No	
Correo electrónico :				

Datos del consorciado 2				
Nombre, Denominación o Razón Social :				
Domicilio Legal :				
RUC :	Teléfono(s) :			
MYPE <sup>19</sup>		Sí	No	
Correo electrónico :				

Datos del consorciado ...				
Nombre, Denominación o Razón Social :				
Domicilio Legal :				
RUC :	Teléfono(s) :			
MYPE <sup>20</sup>		Sí	No	
Correo electrónico :				

**Autorización de notificación por correo electrónico:**

Correo electrónico del consorcio:

Autorizo que se notifiquen al correo electrónico indicado las siguientes actuaciones:

1. Solicitud de la descripción a detalle de todos los elementos constitutivos de la oferta.

<sup>18</sup> En los contratos periódicos de prestación de servicios, esta información será verificada por la Entidad en la página web del Ministerio de Trabajo y Promoción del Empleo en la sección consulta de empresas acreditadas en el REMYPE en el link <http://www2.trabajo.gob.pe/servicios-en-linea-2-2/> y se tendrá en consideración, en caso el consorcio ganador de la buena pro solicite la retención del diez por ciento (10%) del monto del contrato, en calidad de garantía de fiel cumplimiento, según lo señalado en el numeral 149.4 del artículo 149 y numeral 151.2 del artículo 151 del Reglamento. Asimismo, dicha información se tendrá en cuenta en caso de empate, conforme a lo previsto en el artículo 91 del Reglamento. Para dichos efectos, todos los integrantes del consorcio deben acreditar la condición de micro o pequeña empresa.

<sup>19</sup> Ibidem.

<sup>20</sup> Ibidem.

2. Solicitud de reducción de la oferta económica.
3. Solicitud de subsanación de los requisitos para perfeccionar el contrato.
4. Solicitud para presentar los documentos para perfeccionar el contrato, según orden de prelación, de conformidad con lo previsto en el artículo 141 del Reglamento.
5. Respuesta a la solicitud de acceso al expediente de contratación.
6. Notificación de la orden de servicios<sup>21</sup>

Asimismo, me comprometo a remitir la confirmación de recepción, en el plazo máximo de dos (2) días hábiles de recibida la comunicación.

[CONSIGNAR CIUDAD Y FECHA]

.....  
**Firma, Nombres y Apellidos del representante  
común del consorcio**

**Importante**

*La notificación dirigida a la dirección de correo electrónico consignada se entenderá válidamente efectuada cuando la Entidad reciba acuse de recepción.*

  
21

Cuando el monto del valor estimado del procedimiento o del ítem no supere los doscientos mil Soles (S/ 200,000.00), en caso se haya optado por perfeccionar el contrato con una orden de servicios.



**ANEXO N° 2**

**DECLARACIÓN JURADA  
(ART. 52 DEL REGLAMENTO DE LA LEY DE CONTRATACIONES DEL ESTADO)**

Señores  
**COMITÉ DE SELECCIÓN**  
**ADJUDICACIÓN SIMPLIFICADA N° 004-2023-CONADIS-1**  
Presente.-

Mediante el presente el suscrito, postor y/o Representante Legal de [CONSIGNAR EN CASO DE SER PERSONA JURÍDICA], declaro bajo juramento:

- i. No haber incurrido y me obligo a no incurrir en actos de corrupción, así como a respetar el principio de integridad.
- ii. No tener impedimento para postular en el procedimiento de selección ni para contratar con el Estado, conforme al artículo 11 de la Ley de Contrataciones del Estado.
- iii. Conocer las sanciones contenidas en la Ley de Contrataciones del Estado y su Reglamento, así como las disposiciones aplicables de la Ley N° 27444, Ley del Procedimiento Administrativo General.
- iv. Participar en el presente proceso de contratación en forma independiente sin mediar consulta, comunicación, acuerdo, arreglo o convenio con ningún proveedor; y, conocer las disposiciones del Decreto Legislativo N° 1034, Decreto Legislativo que aprueba la Ley de Represión de Conductas Anticompetitivas.
- v. Conocer, aceptar y someterme a las bases, condiciones y reglas del procedimiento de selección.
- vi. Ser responsable de la veracidad de los documentos e información que presento en el presente procedimiento de selección.
- vii. Comprometerme a mantener la oferta presentada durante el procedimiento de selección y a perfeccionar el contrato, en caso de resultar favorecido con la buena pro.

[CONSIGNAR CIUDAD Y FECHA]

.....  
**Firma, Nombres y Apellidos del postor o  
Representante legal, según corresponda**

**Importante**

*En el caso de consorcios, cada integrante debe presentar esta declaración jurada, salvo que sea presentada por el representante común del consorcio.*

### ANEXO N° 3

#### DECLARACIÓN JURADA DE CUMPLIMIENTO DE LOS TÉRMINOS DE REFERENCIA

Señores

**COMITÉ DE SELECCIÓN**

**ADJUDICACIÓN SIMPLIFICADA N° 004-2023-CONADIS-1**

Presente.-

Es grato dirigirme a usted, para hacer de su conocimiento que luego de haber examinado las bases y demás documentos del procedimiento de la referencia y, conociendo todos los alcances y las condiciones detalladas en dichos documentos, el postor que suscribe ofrece el servicio de [CONSIGNAR EL OBJETO DE LA CONVOCATORIA], de conformidad con los Términos de Referencia que se indican en el numeral 3.1 del Capítulo III de la sección específica de las bases y los documentos del procedimiento.

[CONSIGNAR CIUDAD Y FECHA]

.....  
**Firma, Nombres y Apellidos del postor o  
Representante legal o común, según corresponda**

#### **Importante**

*Adicionalmente, puede requerirse la presentación de documentación que acredite el cumplimiento de los términos de referencia, conforme a lo indicado en el acápite relacionado al contenido de las ofertas de la presente sección de las bases.*



**ANEXO N° 4**

**DECLARACIÓN JURADA DE PLAZO DE PRESTACIÓN DEL SERVICIO**

Señores  
**COMITÉ DE SELECCIÓN**  
**ADJUDICACIÓN SIMPLIFICADA N° 004-2023-CONADIS-1**  
Presente.-

Mediante el presente, con pleno conocimiento de las condiciones que se exigen en las bases del procedimiento de la referencia, me comprometo a prestar el servicio objeto del presente procedimiento de selección en el plazo de [CONSIGNAR EL PLAZO OFERTADO].

[CONSIGNAR CIUDAD Y FECHA]

.....  
**Firma, Nombres y Apellidos del postor o**  
**Representante legal o común, según corresponda**



59

## ANEXO N° 5

### PROMESA DE CONSORCIO (Sólo para el caso en que un consorcio se presente como postor)

Señores  
**COMITÉ DE SELECCIÓN**  
**ADJUDICACIÓN SIMPLIFICADA N° 004-2023-CONADIS-1**  
Presente.-

Los suscritos declaramos expresamente que hemos convenido en forma irrevocable, durante el lapso que dure el procedimiento de selección, para presentar una oferta conjunta a la **ADJUDICACIÓN SIMPLIFICADA N° 004-2023-CONADIS-1**

Asimismo, en caso de obtener la buena pro, nos comprometemos a formalizar el contrato de consorcio, de conformidad con lo establecido por el artículo 140 del Reglamento de la Ley de Contrataciones del Estado, bajo las siguientes condiciones:

a) Integrantes del consorcio

1. [NOMBRE, DENOMINACIÓN O RAZÓN SOCIAL DEL CONSORCIADO 1].
2. [NOMBRE, DENOMINACIÓN O RAZÓN SOCIAL DEL CONSORCIADO 2].

b) Designamos a [CONSIGNAR NOMBRES Y APELLIDOS DEL REPRESENTANTE COMÚN], identificado con [CONSIGNAR TIPO DE DOCUMENTO DE IDENTIDAD] N° [CONSIGNAR NÚMERO DE DOCUMENTO DE IDENTIDAD], como representante común del consorcio para efectos de participar en todos los actos referidos al procedimiento de selección, suscripción y ejecución del contrato correspondiente con [CONSIGNAR NOMBRE DE LA ENTIDAD].

Asimismo, declaramos que el representante común del consorcio no se encuentra impedido, inhabilitado ni suspendido para contratar con el Estado.

c) Fijamos nuestro domicilio legal común en [.....].

d) Las obligaciones que corresponden a cada uno de los integrantes del consorcio son las siguientes:

1. OBLIGACIONES DE [NOMBRE, DENOMINACIÓN O RAZÓN SOCIAL DEL CONSORCIADO 1] [ % ]<sup>22</sup>

[DESCRIBIR LAS OBLIGACIONES DEL CONSORCIADO 1]

2. OBLIGACIONES DE [NOMBRE, DENOMINACIÓN O RAZÓN SOCIAL DEL CONSORCIADO 2] [ % ]<sup>23</sup>

[DESCRIBIR LAS OBLIGACIONES DEL CONSORCIADO 2]

TOTAL OBLIGACIONES 100%<sup>24</sup>

[CONSIGNAR CIUDAD Y FECHA]

<sup>22</sup> Consignar únicamente el porcentaje total de las obligaciones, el cual debe ser expresado en número entero, sin decimales.

<sup>23</sup> Consignar únicamente el porcentaje total de las obligaciones, el cual debe ser expresado en número entero, sin decimales.

<sup>24</sup> Este porcentaje corresponde a la sumatoria de los porcentajes de las obligaciones de cada uno de los integrantes del consorcio.



.....  
**Consortiado 1**  
Nombres, apellidos y firma del Consortiado 1  
o de su Representante Legal  
Tipo y N° de Documento de Identidad

.....  
**Consortiado 2**  
Nombres, apellidos y firma del Consortiado 2  
o de su Representante Legal  
Tipo y N° de Documento de Identidad

**Importante**

*De conformidad con el artículo 52 del Reglamento, las firmas de los integrantes del consorcio deben ser legalizadas.*



## ANEXO N° 6

### PRECIO DE LA OFERTA

Señores  
**COMITÉ DE SELECCIÓN**  
**ADJUDICACIÓN SIMPLIFICADA N° 004-2023-CONADIS-1**  
Presente.-

Es grato dirigirme a usted, para hacer de su conocimiento que, de acuerdo con las bases, mi oferta es la siguiente:

CONCEPTO	PRECIO TOTAL
<b>TOTAL</b>	

El precio de la oferta [CONSIGNAR LA MONEDA DE LA CONVOCATORIA] incluye todos los tributos, seguros, transporte, inspecciones, pruebas y, de ser el caso, los costos laborales conforme a la legislación vigente, así como cualquier otro concepto que pueda tener incidencia sobre el costo del servicio a contratar; excepto la de aquellos postores que gocen de alguna exoneración legal, no incluirán en el precio de su oferta los tributos respectivos.

[CONSIGNAR CIUDAD Y FECHA]

.....  
**Firma, Nombres y Apellidos del postor o**  
**Representante legal o común, según corresponda**

#### Importante

- *El postor debe consignar el precio total de la oferta, sin perjuicio que, de resultar favorecido con la buena pro, presente el detalle de precios unitarios para el perfeccionamiento del contrato.*
- *En caso que el postor reduzca su oferta, según lo previsto en el artículo 68 del Reglamento, debe presentar nuevamente este Anexo.*
- *El postor que goce de alguna exoneración legal, debe indicar que su oferta no incluye el tributo materia de la exoneración, debiendo incluir el siguiente texto:*

*Mi oferta no incluye [CONSIGNAR EL TRIBUTO MATERIA DE LA EXONERACIÓN]."*





ANEXO N° 8  
EXPERIENCIA DEL POSTOR EN LA ESPECIALIDAD

Señores  
COMITÉ DE SELECCIÓN  
ADJUDICACIÓN SIMPLIFICADA N° 004-2023-CONADIS-1  
Presente.-

Mediante el presente, el suscrito detalla la siguiente EXPERIENCIA EN LA ESPECIALIDAD:

N°	CLIENTE	OBJETO DEL CONTRATO	N° CONTRATO / O/S / COMPROBANTE DE PAGO	FECHA DEL CONTRATO O CP <sup>25</sup>	FECHA DE LA CONFORMIDAD DE SER EL CASO <sup>26</sup>	EXPERIENCIA PROVENIENTE <sup>27</sup> DE:	MONEDA	IMPORTE <sup>28</sup>	TIPO DE CAMBIO VENTA <sup>29</sup>	MONTO FACTURADO ACUMULADO <sup>30</sup>
1										
2										
3										
4										

<sup>25</sup> Se refiere a la fecha de suscripción del contrato, de la emisión de la Orden de Servicios o de cancelación del comprobante de pago, según corresponda.

<sup>26</sup> Únicamente, cuando la fecha del perfeccionamiento del contrato, sea previa a los ocho (8) años anteriores a la fecha de presentación de ofertas, caso en el cual el postor debe acreditar que la conformidad se emitió dentro de dicho período.

<sup>27</sup> Si el titular de la experiencia no es el postor, consignar si dicha experiencia corresponde a la matriz en caso que el postor sea sucursal, o fue transmitida por reorganización societaria, debiendo acompañar la documentación sustentatoria correspondiente. Al respecto, según la Opinión N° 216-2017/DTN "Considerando que la sociedad matriz y la sucursal constituyen la misma persona jurídica, la sucursal puede acreditar como suya la experiencia de su matriz". Del mismo modo, según lo previsto en la Opinión N° 010-2013/DTN, "... en una operación de reorganización societaria que comprende tanto una fusión como una escisión, la sociedad resultante podrá acreditar como suya la experiencia de la sociedad incorporada o absorbida, que se extingue producto de la fusión; asimismo, si en virtud de la escisión se transfiere un bloque patrimonial consistente en una línea de negocio completa, la sociedad resultante podrá acreditar como suya la experiencia de la sociedad escindida, correspondiente a la línea de negocio transmitida. De esta manera, la sociedad resultante podrá emplear la experiencia transmitida, como consecuencia de la reorganización societaria antes descrita, en los futuros procesos de selección en los que participe".

<sup>28</sup> Se refiere al monto del contrato ejecutado incluido adicionales y reducciones, de ser el caso.

<sup>29</sup> El tipo de cambio venta debe corresponder al publicado por la SBS correspondiente a la fecha de suscripción del contrato, de la emisión de la Orden de Servicios o de cancelación del comprobante de pago, según corresponda.

<sup>30</sup> Consignar en la moneda establecida en las bases.

CONSEJO NACIONAL PARA LA INTEGRACIÓN DE LA PERSONA CON DISCAPACIDAD - CONADIS  
ADJUDICACIÓN SIMPLIFICADA N° 004-2023-CONADIS-1

N°	CLIENTE	OBJETO DEL CONTRATO	N° CONTRATO / O/S / COMPROBANTE DE PAGO	FECHA DEL CONTRATO O CP <sup>25</sup>	FECHA DE LA CONFORMIDAD DE SER EL CASO <sup>26</sup>	EXPERIENCIA PROVENIENTE <sup>27</sup> DE:	MONEDA	IMPORTE <sup>28</sup>	TIPO DE CAMBIO VENTA <sup>29</sup>	MONTO FACTURADO ACUMULADO <sup>30</sup>
5										
6										
7										
8										
9										
10										
...										
20										
TOTAL										

[CONSIGNAR CIUDAD Y FECHA]

.....  
Firma, Nombres y Apellidos del postor o Representante legal o común, según corresponda





**ANEXO N° 9**

**DECLARACIÓN JURADA  
(NUMERAL 49.4 DEL ARTÍCULO 49 DEL REGLAMENTO)**

Señores

**COMITÉ DE SELECCIÓN**

**ADJUDICACIÓN SIMPLIFICADA N° 004-2023-CONADIS-1**

Presente.-

Mediante el presente el suscrito, postor y/o Representante Legal de [CONSIGNAR EN CASO DE SER PERSONA JURÍDICA], declaro que la experiencia que acredito de la empresa [CONSIGNAR LA DENOMINACIÓN DE LA PERSONA JURÍDICA] como consecuencia de una reorganización societaria, no se encuentra en el supuesto establecido en el numeral 49.4 del artículo 49 del Reglamento.

[CONSIGNAR CIUDAD Y FECHA]

.....  
**Firma, Nombres y Apellidos del postor o  
Representante legal, según corresponda**

**Importante**

*A efectos de cautelar la veracidad de esta declaración, el postor puede verificar la información de la Relación de Proveedores Sancionados por el Tribunal de Contrataciones del Estado con Sanción Vigente en <http://portal.osce.gob.pe/rnp/content/relación-de-proveedores-sancionados>. También le asiste dicha facultad al órgano encargado de las contrataciones o al órgano de la Entidad al que se le haya asignado la función de verificación de la oferta presentada por el postor ganador de la buena pro.*



**ANEXO N° 11**

**SOLICITUD DE BONIFICACIÓN DEL CINCO POR CIENTO (5%) POR TENER LA CONDICIÓN DE MICRO Y PEQUEÑA EMPRESA**

Señores  
**COMITÉ DE SELECCIÓN**  
**ADJUDICACIÓN SIMPLIFICADA N° 004-2023-CONADIS-1**  
Presente.-

Mediante el presente el suscrito, postor y/o Representante legal de [CONSIGNAR EN CASO DE SER PERSONA JURÍDICA], solicito la asignación de la bonificación del cinco por ciento (5%) sobre el puntaje total obtenido, debido a que mi representada cuenta con la condición de micro y pequeña empresa.

[CONSIGNAR CIUDAD Y FECHA]

.....  
**Firma, Nombres y Apellidos del postor o  
Representante legal o común, según corresponda**

**Importante**

- *Para asignar la bonificación, el órgano encargado de las contrataciones o comité de selección, según corresponda, verifica la página web del Ministerio de Trabajo y Promoción del Empleo en la sección consulta de empresas acreditadas en el REMYPE en el link <http://www2.trabajo.gob.pe/servicios-en-linea-2-2/>.*
- *Para que un consorcio pueda acceder a la bonificación, cada uno de sus integrantes debe cumplir con la condición de micro y pequeña empresa.*



**ANEXO N° 12**

**AUTORIZACIÓN DE NOTIFICACIÓN DE LA DECISIÓN DE LA ENTIDAD SOBRE LA SOLICITUD  
DE AMPLIACIÓN DE PLAZO MEDIANTE MEDIOS ELECTRÓNICOS DE COMUNICACIÓN**

**(DOCUMENTO A PRESENTAR EN EL PERFECCIONAMIENTO DEL CONTRATO)**

Señores

**COMITÉ DE SELECCIÓN**

**ADJUDICACIÓN SIMPLIFICADA N° 004-2023-CONADIS-1**

Presente.-

El que se suscribe, [.....], postor adjudicado y/o Representante Legal de [CONSIGNAR EN CASO DE SER PERSONA JURÍDICA], identificado con [CONSIGNAR TIPO DE DOCUMENTO DE IDENTIDAD] N° [CONSIGNAR NÚMERO DE DOCUMENTO DE IDENTIDAD], autorizo que durante la ejecución del contrato se me notifique al correo electrónico [INDICAR EL CORREO ELECTRÓNICO] lo siguiente:

- ✓ Notificación de la decisión de la Entidad respecto a la solicitud de ampliación de plazo.

[CONSIGNAR CIUDAD Y FECHA]

.....  
**Firma, Nombres y Apellidos del postor o  
Representante legal o común, según corresponda**

**Importante**

*La notificación de la decisión de la Entidad respecto a la solicitud de ampliación de plazo se efectúa por medios electrónicos de comunicación, siempre que se cuente con la autorización correspondiente y sea posible obtener un acuse de recibo a través del mecanismo utilizado.*