

BASES ESTÁNDAR DE LICITACIÓN PÚBLICA PARA LA CONTRATACIÓN DE LA EJECUCIÓN DE OBRAS

Aprobado mediante Directiva N° 001-2019-OSCE/CD



SUB DIRECCIÓN DE NORMATIVIDAD – DIRECCIÓN TÉCNICO NORMATIVA
ORGANISMO SUPERVISOR DE LAS CONTRATACIONES DEL ESTADO - OSCE

SIMBOLOGÍA UTILIZADA:

N°	Símbolo	Descripción
1	[ABC] / [.....]	La información solicitada dentro de los corchetes sombreados debe ser completada por la Entidad durante la elaboración de las bases.
2	[ABC] / [.....]	Es una indicación, o información que deberá ser completada por la Entidad con posterioridad al otorgamiento de la buena pro para el caso específico de la elaboración de la PROFORMA DEL CONTRATO; o por los proveedores, en el caso de los ANEXOS de la oferta.
3	<u>Importante</u> • Abc	Se refiere a consideraciones importantes a tener en cuenta por el comité de selección y por los proveedores.
4	<u>Advertencia</u> • Abc	Se refiere a advertencias a tener en cuenta por el comité de selección y por los proveedores.
5	<u>Importante para la Entidad</u> • Xyz	Se refiere a consideraciones importantes a tener en cuenta por el comité de selección y deben ser eliminadas una vez culminada la elaboración de las bases.

CARACTERÍSTICAS DEL DOCUMENTO:

Las bases estándar deben ser elaboradas en formato WORD, y deben tener las siguientes características:

N°	Características	Parámetros
1	Márgenes	Superior : 2.5 cm Inferior: 2.5 cm Izquierda: 2.5 cm Derecha: 2.5 cm
2	Fuente	Arial
3	Estilo de Fuente	Normal: Para el contenido en general Cursiva: Para el encabezado y pie de página Para las Consideraciones importantes (Ítem 3 del cuadro anterior)
4	Color de Fuente	Automático: Para el contenido en general Azul : Para las Consideraciones importantes (Ítem 3 del cuadro anterior)
5	Tamaño de Letra	16 : Para las dos primeras hojas de las Secciones General y Específica 11 : Para el nombre de los Capítulos. 10 : Para el cuerpo del documento en general 9 : Para el encabezado y pie de página Para el contenido de los cuadros, pudiendo variar, según la necesidad 8 : Para las Notas al pie
6	Alineación	Justificada: Para el contenido en general y notas al pie. Centrada : Para la primera página, los títulos de las Secciones y nombres de los Capítulos)
7	Interlineado	Sencillo
8	Espaciado	Anterior : 0 Posterior : 0
9	Subrayado	Para los nombres de las Secciones y para resaltar o hacer hincapié en algún concepto

INSTRUCCIONES DE USO:

- Una vez registrada la información solicitada dentro de los corchetes sombreados en gris, el texto deberá quedar en letra tamaño 10, con estilo normal, sin formato de negrita y sin sombread.
- La nota **IMPORTANTE** no puede ser modificada ni eliminada en la Sección General. En el caso de la Sección Específica debe seguirse la instrucción que se indica en dicha nota.

Elaboradas en enero de 2019
Modificadas en junio y diciembre de 2019, julio de 2020, julio y diciembre de 2021, setiembre de 2022
y octubre de 2022

POLICÍA NACIONAL DEL PERÚ



BASES ESTÁNDAR DE LICITACIÓN PÚBLICA PARA LA CONTRATACIÓN DE LA EJECUCIÓN DE OBRAS¹

LICITACIÓN PÚBLICA N° 01-2023-DIRECFIN-PNP

CONTRATACIÓN DE LA EJECUCIÓN DE LA OBRA:

CREACIÓN DE LA COMISARÍA PNP NUEVO PROGRESO EN
EL AAHH NUEVO PROGRESO 7MA ZONA NUEVO MILENIO
DISTRITO DE VILLA MARÍA DEL TRIUNFO LIMA, CON CUI N°
2302027

¹ Estas bases se utilizarán para la contratación de la ejecución de obras. Para tal efecto, se deberá tener en cuenta la siguiente definición:

Obra: Construcción, reconstrucción, rehabilitación, remodelación, mejoramiento, demolición, renovación, ampliación y habilitación de bienes inmuebles, tales como edificaciones, estructuras, excavaciones, perforaciones, carreteras, puentes, entre otros, que requieren dirección técnica, expediente técnico, mano de obra, materiales y/o equipos.

DEBER DE COLABORACIÓN

La Entidad y todo proveedor que se someta a las presentes Bases, sea como participante, postor y/o contratista, deben conducir su actuación conforme a los principios previstos en la Ley de Contrataciones del Estado.

En este contexto, se encuentran obligados a prestar su colaboración al OSCE y a la Secretaría Técnica de la Comisión de Defensa de la Libre Competencia del INDECOPI, en todo momento según corresponda a sus competencias, a fin de comunicar presuntos casos de fraude, colusión y corrupción por parte de los funcionarios y servidores de la Entidad, así como los proveedores y demás actores que participan en el proceso de contratación.

De igual forma, deben poner en conocimiento del OSCE y a la Secretaría Técnica de la Comisión de Defensa de la Libre Competencia del INDECOPI los indicios de conductas anticompetitivas que se presenten durante el proceso de contratación, en los términos del Decreto Legislativo N° 1034, "Ley de Represión de Conductas Anticompetitivas", o norma que la sustituya, así como las demás normas de la materia.

La Entidad y todo proveedor que se someta a las presentes Bases, sea como participante, postor y/o contratista del proceso de contratación deben permitir al OSCE o a la Secretaría Técnica de la Comisión de Defensa de la Libre Competencia del INDECOPI el acceso a la información referida a las contrataciones del Estado que sea requerida, prestar testimonio o absolución de posiciones que se requieran, entre otras formas de colaboración.

SECCIÓN GENERAL

DISPOSICIONES COMUNES DEL PROCEDIMIENTO DE SELECCIÓN

(ESTA SECCIÓN NO DEBE SER MODIFICADA EN NINGÚN EXTREMO, BAJO SANCIÓN DE NULIDAD)

CAPÍTULO I ETAPAS DEL PROCEDIMIENTO DE SELECCIÓN

1.1. REFERENCIAS

Cuando en el presente documento se mencione la palabra Ley, se entiende que se está haciendo referencia a la Ley N° 30225, Ley de Contrataciones del Estado, y cuando se mencione la palabra Reglamento, se entiende que se está haciendo referencia al Reglamento de la Ley de Contrataciones del Estado aprobado por Decreto Supremo N° 344-2018-EF.

Las referidas normas incluyen sus respectivas modificaciones, de ser el caso.

1.2. CONVOCATORIA

Se realiza a través de su publicación en el SEACE de conformidad con lo señalado en el artículo 54 del Reglamento, en la fecha señalada en el calendario del procedimiento de selección, debiendo adjuntar las bases.

1.3. REGISTRO DE PARTICIPANTES

El registro de participantes se realiza conforme al artículo 55 del Reglamento. En el caso de un consorcio, basta que se registre uno (1) de sus integrantes.

Importante

- *Para registrarse como participante en un procedimiento de selección convocado por las Entidades del Estado Peruano, es necesario que los proveedores cuenten con inscripción vigente y estar habilitados ante el Registro Nacional de Proveedores (RNP) que administra el Organismo Supervisor de las Contrataciones del Estado (OSCE). Para obtener mayor información, se puede ingresar a la siguiente dirección electrónica: www.rnp.gob.pe.*
- *Los proveedores que deseen registrar su participación deben ingresar al SEACE utilizando su Certificado SEACE (usuario y contraseña). Asimismo, deben observar las instrucciones señaladas en el documento de orientación "Guía para el registro de participantes electrónico" publicado en <https://www2.seace.gob.pe/>.*
- *En caso los proveedores no cuenten con inscripción vigente en el RNP y/o se encuentren inhabilitados o suspendidos para ser participantes, postores y/o contratistas, el SEACE restringirá su registro, quedando a potestad de estos intentar nuevamente registrar su participación en el procedimiento de selección en cualquier otro momento, dentro del plazo establecido para dicha etapa, siempre que haya obtenido la vigencia de su inscripción o quedado sin efecto la sanción que le impuso el Tribunal de Contrataciones del Estado.*

1.4. FORMULACIÓN DE CONSULTAS Y OBSERVACIONES A LAS BASES

La formulación de consultas y observaciones a las bases se efectúa de conformidad con lo establecido en los numerales 72.1 y 72.2 del artículo 72 del Reglamento.

Importante

No pueden formularse consultas ni observaciones respecto del contenido de una ficha de homologación aprobada, aun cuando el requerimiento haya sido homologado parcialmente respecto a las características técnicas y/o requisitos de calificación y/o condiciones de ejecución. Las consultas y observaciones que se formulen sobre el particular, se tienen como no presentadas.

1.5. ABSOLUCIÓN DE CONSULTAS, OBSERVACIONES E INTEGRACIÓN DE BASES

La absolución de consultas, observaciones e integración de las bases se realizan conforme a las disposiciones previstas en los numerales 72.4 y 72.5 del artículo 72 del Reglamento.

Importante

- *No se absolverán consultas y observaciones a las bases que se presenten en forma física.*
- *Cuando exista divergencia entre lo indicado en el pliego de absolución de consultas y observaciones y la integración de bases, prevalece lo absuelto en el referido pliego; sin perjuicio, del deslinde de responsabilidades correspondiente.*

1.6. ELEVACIÓN AL OSCE DEL PLIEGO DE ABSOLUCIÓN DE CONSULTAS Y OBSERVACIONES E INTEGRACIÓN DE BASES

Los cuestionamientos al pliego de absolución de consultas y observaciones, así como a las bases integradas por supuestas vulneraciones a la normativa de contrataciones, a los principios que rigen la contratación pública u otra normativa que tenga relación con el objeto de la contratación, pueden ser elevados al OSCE, de acuerdo a lo indicado en los numerales del 72.8 al 72.11 del artículo 72 del Reglamento.

La solicitud de elevación para emisión de Pronunciamiento se presenta ante la Entidad, la cual debe remitir al OSCE el expediente completo, de acuerdo a lo señalado en el artículo 124 del TUO de la Ley 27444, aprobado por Decreto Supremo N° 004-2019-JUS, al día hábil siguiente de recibida dicha solicitud.

Advertencia

La solicitud de elevación al OSCE de los cuestionamientos al pliego de absolución de consultas y observaciones, así como a las Bases integradas, se realiza de manera electrónica a través del SEACE, a partir de la oportunidad en que establezca el OSCE mediante comunicado.

Importante

Constituye infracción pasible de sanción según lo previsto en el literal n) del numeral 50.1 del artículo 50 de la Ley, presentar cuestionamientos maliciosos o manifiestamente infundados al pliego de absolución de consultas y/u observaciones.

1.7. FORMA DE PRESENTACIÓN DE OFERTAS

Las ofertas se presentan conforme lo establecido en el artículo 59 del Reglamento.

Las declaraciones juradas, formatos o formularios previstos en las bases que conforman la oferta deben estar debidamente firmados por el postor (firma manuscrita o digital, según la Ley N° 27269, Ley de Firmas y Certificados Digitales²). Los demás documentos deben ser visados por el postor. En el caso de persona jurídica, por su representante legal, apoderado o mandatario designado para dicho fin y, en el caso de persona natural, por este o su apoderado. No se acepta el pegado de la imagen de una firma o visto. Las ofertas se presentan foliadas.

Importante

- *Los formularios electrónicos que se encuentran en el SEACE y que los proveedores deben*

² Para mayor información sobre la normativa de firmas y certificados digitales ingresar a: <https://www.indecopi.gob.pe/web/firmas-digitales/firmar-y-certificados-digitales>

llenar para presentar sus ofertas, tienen carácter de declaración jurada.

- *En caso la información contenida en los documentos escaneados que conforman la oferta no coincida con lo declarado a través del SEACE, prevalece la información declarada en los documentos escaneados.*
- *No se tomarán en cuenta las ofertas que se presenten en físico a la Entidad.*

1.8. PRESENTACIÓN Y APERTURA DE OFERTAS

El participante presentará su oferta de manera electrónica a través del SEACE, desde las 00:01 horas hasta las 23:59 horas del día establecido para el efecto en el cronograma del procedimiento; adjuntando el archivo digitalizado que contenga los documentos que conforman la oferta de acuerdo a lo requerido en las bases.

El participante debe verificar antes de su envío, bajo su responsabilidad, que el archivo pueda ser descargado y su contenido sea legible.

Importante

Los integrantes de un consorcio no pueden presentar ofertas individuales ni conformar más de un consorcio en un procedimiento de selección, o en un determinado ítem cuando se trate de procedimientos de selección según relación de ítems.

En la apertura electrónica de la oferta, el comité de selección, verifica la presentación de lo exigido en la sección específica de las bases, de conformidad con el numeral 73.2 del artículo 73 del Reglamento. De no cumplir con lo requerido, la oferta se considera no admitida.

Asimismo, el comité de selección declara no admitidas las ofertas que se encuentran por debajo del noventa por ciento (90%) del valor referencial o que excedan en más del diez por ciento (10%) del valor referencial.

1.9. EVALUACIÓN DE LAS OFERTAS

La evaluación consiste en la aplicación de los factores de evaluación previstos en el Capítulo IV de la sección específica de las bases a las ofertas admitidas, con el objeto de determinar la oferta con el mejor puntaje y el orden de prelación de las ofertas.

Para determinar la oferta con el mejor puntaje, se toma en cuenta lo indicado en el numeral 74.2 del artículo 74 del Reglamento.

El desempate mediante sorteo se realiza de manera electrónica a través del SEACE.

Importante

En el caso de procedimientos de selección por relación de ítems cuando la obra se ejecute fuera de la provincia de Lima y Callao y el monto del valor referencial de algún ítem no supere los novecientos mil Soles (S/ 900,000.00), a solicitud del postor se asigna una bonificación equivalente al diez por ciento (10%) sobre el puntaje total obtenido en dicho ítem por los postores con domicilio en la provincia donde se ejecuta la obra, o en las provincias colindantes, sean o no pertenecientes al mismo departamento o región. El domicilio es el consignado en la constancia de inscripción ante el RNP³.

³ La constancia de inscripción electrónica se visualizará en el portal web del Registro Nacional de Proveedores: www.rnp.gob.pe

1.10. CALIFICACIÓN DE OFERTAS

Luego de culminada la evaluación, el comité de selección califica a los postores que obtuvieron el primer, segundo, tercer y cuarto lugar, según el orden de prelación, verificando que cumplan con los requisitos de calificación detallados en el numeral 3.2 del Capítulo III de la sección específica de las bases. La oferta del postor que no cumpla con los requisitos de calificación es descalificada.

Si alguno de los cuatro (4) postores no cumple con los requisitos de calificación, se aplica lo establecido en los numerales 75.2 y 75.3 del artículo 75 del Reglamento.

1.11. SUBSANACIÓN DE LAS OFERTAS

La subsanación de las ofertas se sujeta a lo establecido en el artículo 60 del Reglamento. La corrección aritmética a la que hace referencia el numeral 60.4 de dicho artículo procede para la ejecución de obras a suma alzada.

El plazo que se otorgue para la subsanación no puede ser inferior a un (1) día hábil.

La solicitud de subsanación se realiza de manera electrónica a través del SEACE y será remitida al correo electrónico consignado por el postor al momento de realizar su inscripción en el RNP, siendo su responsabilidad el permanente seguimiento de las notificaciones a dicho correo. La notificación de la solicitud se entiende efectuada el día de su envío al correo electrónico.

La presentación de las subsanaciones se realiza a través del SEACE. No se tomará en cuenta la subsanación que se presente en físico a la Entidad.

1.12. RECHAZO DE LAS OFERTAS

Previo al otorgamiento de la buena pro, el comité de selección revisa las ofertas económicas que cumplen los requisitos de calificación, de conformidad con lo establecido para el rechazo de ofertas, previsto en el artículo 68 del Reglamento, de ser el caso.

De rechazarse alguna de las ofertas calificadas, el comité de selección revisa el cumplimiento de los requisitos de calificación de los postores que siguen en el orden de prelación, en caso las hubiere.

1.13. OTORGAMIENTO DE LA BUENA PRO

Definida la oferta ganadora, el comité de selección otorga la buena pro, mediante su publicación en el SEACE, incluyendo el cuadro comparativo y las actas debidamente motivadas de los resultados de la admisión, no admisión, evaluación, calificación, descalificación, rechazo y el otorgamiento de la buena pro.

1.14. CONSENTIMIENTO DE LA BUENA PRO

Cuando se hayan presentado dos (2) o más ofertas, el consentimiento de la buena pro se produce a los ocho (8) días hábiles siguientes de la notificación de su otorgamiento, sin que los postores hayan ejercido el derecho de interponer el recurso de apelación.

En caso que se haya presentado una sola oferta, el consentimiento de la buena pro se produce el mismo día de la notificación de su otorgamiento.

El consentimiento del otorgamiento de la buena pro se publica en el SEACE al día hábil siguiente de producido.

Importante

Una vez consentido el otorgamiento de la buena pro, el órgano encargado de las contrataciones o el órgano de la Entidad al que se haya asignado tal función realiza la verificación de la oferta presentada por el postor ganador de la buena pro conforme lo establecido en el numeral 64.6 del artículo 64 del Reglamento.

14/4

2

0

CAPÍTULO II

SOLUCIÓN DE CONTROVERSIAS DURANTE EL PROCEDIMIENTO DE SELECCIÓN

2.1. RECURSO DE APELACIÓN

A través del recurso de apelación se pueden impugnar los actos dictados durante el desarrollo del procedimiento de selección hasta antes del perfeccionamiento del contrato.

El recurso de apelación se presenta ante y es resuelto por el Tribunal de Contrataciones del Estado.

Los actos que declaren la nulidad de oficio, la cancelación del procedimiento de selección y otros actos emitidos por el Titular de la Entidad que afecten la continuidad de este, se impugnan ante el Tribunal de Contrataciones del Estado.

Importante

- Una vez otorgada la buena pro, el comité de selección, está en la obligación de permitir el acceso de los participantes y postores al expediente de contratación, salvo la información calificada como secreta, confidencial o reservada por la normativa de la materia, a más tardar dentro del día siguiente de haberse solicitado por escrito.

Luego de otorgada la buena pro no se da a conocer las ofertas cuyos requisitos de calificación no fueron analizados y revisados por el comité de selección.

- A efectos de recoger la información de su interés, los postores pueden valerse de distintos medios, tales como: (i) la lectura y/o toma de apuntes, (ii) la captura y almacenamiento de imágenes, e incluso (iii) pueden solicitar copia de la documentación obrante en el expediente, siendo que, en este último caso, la Entidad deberá entregar dicha documentación en el menor tiempo posible, previo pago por tal concepto.
- El recurso de apelación se presenta ante la Mesa de Partes del Tribunal o ante las oficinas desconcentradas del OSCE.

2.2. PLAZOS DE INTERPOSICIÓN DEL RECURSO DE APELACIÓN

La apelación contra el otorgamiento de la buena pro o contra los actos dictados con anterioridad a ella se interpone dentro de los ocho (8) días hábiles siguientes de haberse notificado el otorgamiento de la buena pro.

La apelación contra los actos dictados con posterioridad al otorgamiento de la buena pro, contra la declaración de nulidad, cancelación y declaratoria de desierto del procedimiento, se interpone dentro de los ocho (8) días hábiles siguientes de haberse tomado conocimiento del acto que se desea impugnar.

CAPÍTULO III DEL CONTRATO

3.1. PERFECCIONAMIENTO DEL CONTRATO

Los plazos y el procedimiento para perfeccionar el contrato se realiza conforme a lo indicado en el artículo 141 del Reglamento.

Para perfeccionar el contrato, el postor ganador de la buena pro debe presentar los documentos señalados en los artículos 139 y 175 del Reglamento, así como los previstos en la sección específica de las bases.

3.2. GARANTÍAS

Las garantías que deben otorgar los postores y/o contratistas, según corresponda, son las de fiel cumplimiento del contrato y por los adelantos.

3.2.1. GARANTÍA DE FIEL CUMPLIMIENTO

Como requisito indispensable para perfeccionar el contrato, el postor ganador debe entregar a la Entidad la garantía de fiel cumplimiento del mismo por una suma equivalente al diez por ciento (10%) del monto del contrato original. Esta se mantiene vigente hasta el consentimiento de la liquidación final.

3.2.2. GARANTÍA DE FIEL CUMPLIMIENTO POR PRESTACIONES ACCESORIAS

En las contrataciones que conllevan la ejecución de prestaciones accesorias, tales como mantenimiento, reparación o actividades afines, se otorga una garantía adicional por una suma equivalente al diez por ciento (10%) del monto del contrato de la prestación accesorio, la misma que debe ser renovada periódicamente hasta el cumplimiento total de las obligaciones garantizadas.

3.2.3. GARANTÍA POR ADELANTO

En caso se haya previsto en la sección específica de las bases la entrega de adelantos, el contratista debe presentar una garantía emitida por idéntico monto conforme a lo estipulado en el artículo 153 del Reglamento.

3.3. REQUISITOS DE LAS GARANTÍAS

Las garantías que se presenten deben ser incondicionales, solidarias, irrevocables y de realización automática en el país, al solo requerimiento de la Entidad. Asimismo, deben ser emitidas por empresas que se encuentren bajo la supervisión directa de la Superintendencia de Banca, Seguros y Administradoras Privadas de Fondos de Pensiones y que cuenten con clasificación de riesgo B o superior. Asimismo, deben estar autorizadas para emitir garantías; o estar consideradas en la última lista de bancos extranjeros de primera categoría que periódicamente publica el Banco Central de Reserva del Perú.

Importante

Corresponde a la Entidad verificar que las garantías presentadas por el postor ganador de la buena pro y/o contratista cumplan con los requisitos y condiciones necesarios para su aceptación y eventual ejecución; sin perjuicio de la determinación de las responsabilidades funcionales que correspondan.

Advertencia

Los funcionarios de las Entidades no deben aceptar garantías emitidas bajo condiciones distintas a las establecidas en el presente numeral, debiendo tener en cuenta lo siguiente:

- 1. La clasificadora de riesgo que asigna la clasificación a la empresa que emite la garantía debe encontrarse listada en el portal web de la SBS (<http://www.sbs.gob.pe/sistema-financiero/clasificadoras-de-riesgo>).*
- 2. Se debe identificar en la página web de la clasificadora de riesgo respectiva, cuál es la clasificación vigente de la empresa que emite la garantía, considerando la vigencia a la fecha de emisión de la garantía.*
- 3. Para fines de lo establecido en el artículo 148 del Reglamento, la clasificación de riesgo B, incluye las clasificaciones B+ y B.*
- 4. Si la empresa que otorga la garantía cuenta con más de una clasificación de riesgo emitida por distintas empresas listadas en el portal web de la SBS, bastará que en una de ellas cumpla con la clasificación mínima establecida en el Reglamento.*

En caso exista alguna duda sobre la clasificación de riesgo asignada a la empresa emisora de la garantía, se deberá consultar a la clasificadora de riesgos respectiva.

De otro lado, además de cumplir con el requisito referido a la clasificación de riesgo, a efectos de verificar si la empresa emisora se encuentra autorizada por la SBS para emitir garantías, debe revisarse el portal web de dicha Entidad (<http://www.sbs.gob.pe/sistema-financiero/relacion-de-empresas-que-se-encuentran-autorizadas-a-emitar-cartas-fianza>).

Los funcionarios competentes deben verificar la autenticidad de la garantía a través de los mecanismos establecidos (consulta web, teléfono u otros) por la empresa emisora.

3.4. EJECUCIÓN DE GARANTÍAS

La Entidad puede solicitar la ejecución de las garantías conforme a los supuestos contemplados en el artículo 155 del Reglamento.

3.5. ADELANTOS

La Entidad puede establecer la entrega de adelantos directos y adelantos para materiales e insumos, y en el caso de contratos bajo la modalidad llave en mano, para equipamiento y mobiliario, de conformidad con el artículo 180 del Reglamento, siempre que ello haya sido previsto en la sección específica de las bases.

Asimismo, la Entidad puede establecer la obligación de constituir un fideicomiso para el manejo de los recursos que el contratista reciba a título de adelanto, de acuerdo al procedimiento, plazos y requisitos señalados en los artículos 184 y 185 del Reglamento.

3.6. VALORIZACIONES

Las valorizaciones son la cuantificación económica de un avance físico en la ejecución de la obra, realizada en un período determinado, tienen el carácter de pagos a cuenta y son elaboradas el último día de cada período previsto en la sección específica de las bases, por el inspector o supervisor, según corresponda y el contratista.

En caso se haya suscrito contrato con un consorcio, el pago de las valorizaciones se realizará a quien se indique en el contrato de consorcio.

Advertencia

En caso de retraso en los pagos a cuenta o pago final por parte de la Entidad, salvo que se deba a caso fortuito o fuerza mayor, esta reconoce al contratista los intereses legales correspondientes, de conformidad con el artículo 39 de la Ley y los artículos 1244, 1245 y 1246 del Código Civil, debiendo repetir contra los responsables de la demora injustificada.

3.7. REAJUSTES

Los reajustes se calculan conforme lo indicado en el numeral 38.3 del artículo 38 y el artículo 195 del Reglamento.

Importante

Tanto la elaboración como la aplicación de las fórmulas polinómicas se sujetan a lo dispuesto en el Decreto Supremo N° 011-79-VC y sus modificatorias, ampliatorias y complementarias.

3.8. PENALIDADES

3.12.1. PENALIDAD POR MORA EN LA EJECUCIÓN DE LA PRESTACIÓN

En caso de retraso injustificado del contratista en la ejecución de las prestaciones objeto del contrato, la Entidad le aplica automáticamente una penalidad por mora por cada día de atraso, de conformidad con el artículo 162 del Reglamento.

3.12.2. OTRAS PENALIDADES

La Entidad puede establecer penalidades distintas a la mencionada en el numeral precedente, según lo previsto en el artículo 163 del Reglamento y lo indicado en la sección específica de las bases.

Estos dos tipos de penalidades se calculan en forma independiente y pueden alcanzar cada una un monto máximo equivalente al diez por ciento (10%) del monto del contrato vigente, o de ser el caso, del ítem que debió ejecutarse.

3.9. INCUMPLIMIENTO DEL CONTRATO

Las causales para la resolución del contrato, serán aplicadas de conformidad con el artículo 36 de la Ley y 164 del Reglamento.

3.10. DISPOSICIONES FINALES

Todos los demás aspectos del presente procedimiento no contemplados en las bases se regirán supletoriamente por la Ley y su Reglamento, así como por las disposiciones legales vigentes.

SECCIÓN ESPECÍFICA

CONDICIONES ESPECIALES DEL PROCEDIMIENTO DE SELECCIÓN

(EN ESTA SECCIÓN LA ENTIDAD DEBERÁ COMPLETAR LA INFORMACIÓN EXIGIDA, DE ACUERDO A LAS INSTRUCCIONES INDICADAS)

CAPÍTULO I GENERALIDADES

1.1. ENTIDAD CONVOCANTE

Nombre : DIRECCIÓN DE ECONOMÍA Y FINANZAS PNP
RUC N° : 20165465009
Domicilio legal : Calle San German N° 200 - RIMAC
Teléfono : 3811017
Correo electrónico : scontrataciones.depaba.divlog@gmail.com

1.2. OBJETO DE LA CONVOCATORIA

El presente procedimiento de selección tiene por objeto la contratación de la ejecución de la obra:
“CREACIÓN DE LA COMISARÍA PNP NUEVO PROGRESO EN EL AAHH NUEVO PROGRESO 7MA ZONA NUEVO MILENIO DISTRITO DE VILLA MARÍA DEL TRIUNFO LIMA, CON CUI N° 2302027”.

1.3. VALOR REFERENCIAL⁴

El valor referencial asciende a S/ 6'053,812.14 (SEIS MILLONES CINCUENTA Y TRES MIL OCHOCIENTOS DOCE CON 14/100 SOLES), incluidos los impuestos de Ley y cualquier otro concepto que incida en el costo total de la ejecución de la obra. El valor referencial ha sido calculado al mes de **ENERO** de 2023.

Valor Referencial (VR)	Límites ⁵	
	Inferior	Superior
S/ 6'053,812.14 (Seis millones cincuenta y tres mil ochocientos doce con 14/100 soles)	S/ 5,448,430.93 (Cinco millones cuatrocientos cuarenta y ocho mil cuatrocientos treinta con 93/100 soles)	S/ 6,659,193.35 (Seis millones seiscientos cincuenta y nueve mil ciento noventa y tres con 35/100 soles)

Importante

El precio de las ofertas no puede exceder los límites del valor referencial de conformidad con el numeral 28.2 del artículo 28 de la Ley.

1.4. EXPEDIENTE DE CONTRATACIÓN

Documento y fecha de aprobación del expediente de contratación : FORMATO 02-LP N°01-2023-DIRECFIN-PNP el 17ABR2023
Documento y fecha de aprobación del expediente técnico : RESOLUCIÓN DIRECTORAL N°367-2022-DIRADM-PNP-SEC del 16SEP2022

⁴ El monto del valor referencial indicado en esta sección de las bases no debe diferir del monto del valor referencial consignado en la ficha del procedimiento en el SEACE. No obstante, de existir contradicción entre estos montos, primará el monto del valor referencial indicado en las bases aprobadas.

⁵ De acuerdo a lo señalado en el artículo 48 del Reglamento, estos límites se calculan considerando dos (2) decimales. Para ello, si el límite inferior tiene más de dos (2) decimales, se aumenta en un dígito el valor del segundo decimal; en el caso del límite superior, se considera el valor del segundo decimal sin efectuar el redondeo.

Documento y fecha de actualización del expediente técnico, de corresponder	:	RESOLUCIÓN DIRECTORAL N° 312-2023-DIRADM-PNP-SEC del 21MAR2023
Tipo y número del procedimiento de selección que se convocó para la elaboración del expediente técnico, de corresponder	:	Adjudicación Simplificada N° 007-2019-DIRECFIN PNP

1.5. FUENTE DE FINANCIAMIENTO

RECURSOS ORDINARIOS

Importante

La fuente de financiamiento debe corresponder a aquella prevista en la Ley de Equilibrio Financiero del Presupuesto del Sector Público del año fiscal en el cual se convoca el procedimiento de selección.

1.6. SISTEMA DE CONTRATACIÓN

El presente procedimiento se rige por el sistema de **SUMA ALZADA**, de acuerdo con lo establecido en el expediente de contratación respectivo.

1.7. MODALIDAD DE EJECUCIÓN

LLAVE EN MANO

1.8. ALCANCES DEL REQUERIMIENTO

El alcance de la ejecución de la obra está definido en el Capítulo III de la presente sección de las bases.

1.9. PLAZO DE EJECUCIÓN DE LA OBRA

El plazo de ejecución de la obra, el equipamiento, mobiliario y montaje hasta la puesta en servicio, materia de la presente convocatoria, es de **doscientos diez días calendarios**, en concordancia con lo establecido en el expediente de contratación y en el expediente técnico de obra.

1.10. COSTO DE REPRODUCCIÓN Y ENTREGA DE BASES Y DEL EXPEDIENTE TÉCNICO DE LA OBRA

Los participantes registrados tienen el derecho a recabar las bases y el expediente técnico de la obra en versión impresa o digital, según su elección, para cuyo efecto deben:

Pagar en	:	AGENCIAS DEL BANCO DE LA NACIÓN COM EL CÓDIGO N° 08494 (Costo por folio fotocopiado según el TUPA del Ministerio del Interior es de S/ 0.20)
Recoger en	:	Calle San Germán N° 200 Distrito de Rímac tercer piso en la Sección de Contrataciones del Departamento de Abastecimiento de la División de Logística de la PNP, en horario de 08:00 a 16:30 horas de lunes a viernes y en días hábiles.
Costo de bases	:	Impresa: S/ 18.00 dieciocho con 00/100 soles.

Costo del expediente técnico : Impreso: S/ 1750.00 MIL SETECIENTOS CINCUENTA CON 00/100 SOLES (considerando que contiene Planos entre otros)

Digital: S/ 15.00 QUINCE CON 00/100 SOLES

Las bases y el expediente técnico se entregan inmediatamente después de realizado el pago correspondiente. Excepcionalmente, el expediente técnico en versión impresa puede ser entregado dentro del plazo máximo de un (1) día hábil de efectuado el pago.

Importante

- *La Entidad debe entregar una constancia o formulario de cargos en donde consta que el participante recibió el expediente técnico completo. Dicha constancia o formulario debe incluir un índice del contenido del expediente técnico y número de folios correspondientes.*
- *El costo de entrega del ejemplar de las bases y del expediente técnico, no puede exceder el costo de su reproducción.*

Advertencia

Las Entidades deben cautelar bajo responsabilidad que la versión impresa y digital del expediente técnico correspondan a la versión original del expediente técnico aprobado.

1.11. ACCESO VIRTUAL AL EXPEDIENTE TÉCNICO DE LA OBRA

El expediente técnico de la obra en versión digital se encuentra publicado en el SEACE, obligatoriamente, desde la fecha de la convocatoria del presente procedimiento de selección.

1.12. BASE LEGAL

- Ley N° 31638, Ley de Presupuesto del Sector Público para el año fiscal 2023.
- Ley N° 31639, Ley de Equilibrio Financiero del Presupuesto del Sector Público para el año fiscal 2023.
- Ley N° 31640, Ley de Endeudamiento del Sector Público para el año fiscal 2023.
- Ley N° 28411 y Decreto Legislativo N° 1440 – Decreto Legislativo del Sistema Nacional de Presupuesto Público.
- Decreto Supremo N° 168-2020-EF.
- Ley N° 27444 – Ley del Procedimiento Administrativo General.
- Texto Único Ordenado de la Ley N° 27806, Ley de Transparencia y de Acceso a la Información Pública, aprobado por Decreto Supremo N° 043-2003-PCM.
- Ley N° 29973 - Ley General de la Persona con Discapacidad.
- Texto Único Ordenado de la Ley de Promoción de la Competitividad, Formalización y Desarrollo de la Micro y Pequeña Empresa y del Acceso al Empleo Decente, Ley MYPE, aprobado por Decreto Supremo N° 007-2008-TR.
- Decreto Supremo N° 103-2020-EF, que establece disposiciones reglamentarias para la tramitación de las contrataciones de bienes, servicios y obras que las entidades públicas reinicien en el marco del Texto Único Ordenado de la Ley N° 30225, Ley de Contrataciones del Estado.
- Decreto Supremo N° 11-79-VC y modificatorias.
- Decreto Supremo N° 011-2006-VIVIENDA del RNE.
- Ley 29783 – Ley de Seguridad y Salud en el trabajo.
- Cualquier otra disposición legal vigente que permita desarrollar el objeto de la convocatoria, que no contravenga lo regulado por la Ley de Contrataciones del Estado.

Las referidas normas incluyen sus respectivas modificaciones, de ser el caso.

CAPÍTULO II DEL PROCEDIMIENTO DE SELECCIÓN

2.1. CALENDARIO DEL PROCEDIMIENTO DE SELECCIÓN

Según el cronograma de la ficha de selección de la convocatoria publicada en el SEACE.

Importante

De conformidad con la vigesimosegunda Disposición Complementaria Final del Reglamento, en caso la Entidad (Ministerios y sus organismos públicos, programas o proyectos adscritos) haya difundido el requerimiento a través del SEACE siguiendo el procedimiento establecido en dicha disposición, no procede formular consultas u observaciones al requerimiento.

2.2. CONTENIDO DE LAS OFERTAS

La oferta contendrá, además de un índice de documentos⁶, la siguiente documentación:

2.2.1. Documentación de presentación obligatoria

2.2.1.1. Documentos para la admisión de la oferta

- a) Declaración jurada de datos del postor. (**Anexo N° 1**)
- b) Documento que acredite la representación de quien suscribe la oferta.

En caso de persona jurídica, copia del certificado de vigencia de poder del representante legal, apoderado o mandatario designado para tal efecto.

En caso de persona natural, copia del documento nacional de identidad o documento análogo, o del certificado de vigencia de poder otorgado por persona natural, del apoderado o mandatario, según corresponda.

En el caso de consorcios, este documento debe ser presentado por cada uno de los integrantes del consorcio que suscriba la promesa de consorcio, según corresponda.

Advertencia

De acuerdo con el artículo 4 del Decreto Legislativo N° 1246, las Entidades están prohibidas de exigir a los administrados o usuarios la información que puedan obtener directamente mediante la interoperabilidad a que se refieren los artículos 2 y 3 de dicho Decreto Legislativo. En esa medida, si la Entidad es usuaria de la Plataforma de Interoperabilidad del Estado – PIDE⁷ y siempre que el servicio web se encuentre activo en el Catálogo de Servicios de dicha plataforma, no corresponderá exigir el certificado de vigencia de poder y/o documento nacional de identidad.

- c) Declaración jurada de acuerdo con el literal b) del artículo 52 del Reglamento.

⁶ La omisión del índice no determina la no admisión de la oferta.

⁷ Para mayor información de las Entidades usuarias y del Catálogo de Servicios de la Plataforma de Interoperabilidad del Estado – PIDE ingresar al siguiente enlace <https://www.gobiernodigital.gob.pe/interoperabilidad/>

(Anexo N° 2)

- d) Declaración jurada de cumplimiento del Expediente Técnico, según el numeral 3.1 del Capítulo III de la presente sección. **(Anexo N° 3)**
- e) Declaración jurada de plazo de ejecución de la obra. **(Anexo N° 4)**
- f) Promesa de consorcio con firmas legalizadas, de ser el caso, en la que se consigne los integrantes, el representante común, el domicilio común y las obligaciones a las que se compromete cada uno de los integrantes del consorcio, así como el porcentaje equivalente a dichas obligaciones. **(Anexo N° 5)**
- g) El precio de la oferta en SOLES y:
 - ✓ El desagregado de partidas, cuando el procedimiento se haya convocado a suma alzada.
 - ✓ Los precios unitarios, considerando las partidas según lo previsto en el último párrafo del literal b) del artículo 35 del Reglamento.

Asimismo, la oferta incluye el monto de la prestación accesoria, cuando corresponda. **(Anexo N° 6)**

El precio total de la oferta y los subtotales que lo componen deben ser expresados con dos (2) decimales. Los precios unitarios pueden ser expresados con más de dos (2) decimales.

Importante

- *El comité de selección no puede incorporar documentos adicionales para la admisión de la oferta a los establecidos en este acápite.*
- *El análisis de precios unitarios y el detalle de los gastos generales fijos y variables de la oferta se presentan para el perfeccionamiento del contrato.*
- *El comité de selección declara no admitidas las ofertas que no se encuentren dentro de los límites del valor referencial previstos en el numeral 28.2 del artículo 28 de la Ley. Asimismo, verifica la presentación de los documentos requeridos. De no cumplir con lo requerido, la oferta se considera no admitida.*

2.2.1.2. Documentos para acreditar los requisitos de calificación

Incorporar en la oferta los documentos que acreditan los **“Requisitos de Calificación”** que se detallan en el numeral 3.2 del Capítulo III de la presente sección de las bases.

2.2.2. Documentación de presentación facultativa:

Advertencia

El comité de selección no podrá exigir al postor la presentación de documentos que no hayan sido indicados en los acápites “Documentos para la admisión de la oferta”, “Requisitos de calificación” y “Factores de evaluación”.

2.3. REQUISITOS PARA PERFECCIONAR EL CONTRATO

El postor ganador de la buena pro debe presentar los siguientes documentos para perfeccionar el contrato:

- a) Garantía de fiel cumplimiento del contrato.
- b) Garantía de fiel cumplimiento por prestaciones accesorias, de ser el caso.
- c) Solicitud para la constitución del fideicomiso, en el marco de lo establecido en el literal a) del numeral 184.9 del artículo 184 del Reglamento, de ser el caso⁸.
- d) Contrato de consorcio con firmas legalizadas ante Notario de cada uno de los integrantes, de ser el caso.
- e) Código de cuenta interbancaria (CCI) o, en el caso de proveedores no domiciliados, el número de su cuenta bancaria y la entidad bancaria en el exterior.
- f) Copia de la vigencia del poder del representante legal de la empresa que acredite que cuenta con facultades para perfeccionar el contrato, cuando corresponda.
- g) Copia de DNI del postor en caso de persona natural, o de su representante legal en caso de persona jurídica.

Advertencia

De acuerdo con el artículo 4 del Decreto Legislativo N° 1246, las Entidades están prohibidas de exigir a los administrados o usuarios la información que puedan obtener directamente mediante la interoperabilidad a que se refieren los artículos 2 y 3 de dicho Decreto Legislativo. En esa medida, si la Entidad es usuaria de la Plataforma de Interoperabilidad del Estado – PIDE⁹ y siempre que el servicio web se encuentre activo en el Catálogo de Servicios de dicha plataforma, no corresponderá exigir los documentos previstos en los literales e) y f).

- h) Domicilio para efectos de la notificación durante la ejecución del contrato.
- i) Autorización de notificación de la decisión de la Entidad sobre la solicitud de ampliación de plazo mediante medios electrónicos de comunicación¹⁰. **(Anexo N° 12)**
- j) Constancia de capacidad libre de contratación expedida por el RNP¹¹.
- k) Programa de Ejecución de Obra (CPM) el cual presenta la ruta crítica y el calendario de avance de obra valorizado.
- l) Calendario de adquisición de materiales e insumos necesarios para la ejecución de obra, que incluye el equipamiento y mobiliario cuando corresponda en concordancia con el calendario de avance de obra valorizado. Este calendario se actualiza con cada ampliación de plazo otorgada, en concordancia con el calendario de avance de obra valorizado vigente.
- m) Calendario de utilización de equipo, en caso la naturaleza de la contratación lo requiera.
- n) Memoria en la que se señalen las consideraciones que se han tomado en cuenta para la elaboración de los documentos indicados en los literales k) l) y m).
- o) Análisis de precios unitarios de las partidas y detalle de los gastos generales fijos y variables de la oferta, en caso de obras sujetas a precios unitarios¹².
- p) Desagregado por partidas que dio origen a la oferta, en caso de obras a suma alzada.
- q) Copia de documentos que sustenten la propiedad, la posesión, el compromiso de compra venta o alquiler u otro documento que acredite la disponibilidad del requisito de calificación equipamiento estratégico. En el caso que el postor ganador sea un consorcio los documentos de acreditación de este requisito pueden estar a nombre del consorcio o de uno de sus integrantes.
- r) Copia de los diplomas que acrediten la formación académica requerida del plantel profesional clave, en caso que el grado o título profesional requerido no se encuentre publicado en el Registro Nacional de Grados Académicos y Títulos Profesionales a cargo de la de la Superintendencia Nacional de Educación Superior Universitaria – SUNEDU¹³.
- s) Copia de (i) contratos y su respectiva conformidad o (ii) constancias o (iii) certificados o (iv) cualquier otra documentación que, de manera fehaciente demuestre la experiencia del personal que conforma el plantel profesional clave.

⁸ Cuando la Entidad no haya incorporado en las bases la obligación de constituir un fideicomiso para la administración de los adelantos destinados a la ejecución de obra, el postor adjudicado puede presentar la solicitud para la constitución del fideicomiso.

⁹ Para mayor información de las Entidades usuarias y del Catálogo de Servicios de la Plataforma de Interoperabilidad del Estado – PIDE ingresar al siguiente enlace <https://www.gobiernodigital.gob.pe/interoperabilidad/>

¹⁰ En tanto se implemente la funcionalidad en el SEACE, de conformidad con la Primera Disposición Complementaria Transitoria del Decreto Supremo N° 234-2022-EF.

¹¹ Este requisito no aplica para procedimientos de contratación directa por la causal de carácter de secreto, secreto militar o por razones de orden interno.

¹² La Entidad puede requerir este documento en caso de obras a suma alzada.

¹³ <https://enlinea.sunedu.gob.pe/>

Importante

- La Entidad debe aceptar las diferentes denominaciones utilizadas para acreditar la carrera profesional requerida, aun cuando no coincida literalmente con aquella prevista en los requisitos de calificación (por ejemplo Ingeniería Ambiental, Ingeniería en Gestión Ambiental, Ingeniería y Gestión Ambiental u otras denominaciones).
- Los documentos que acreditan la experiencia del personal deben incluir como mínimo los nombres y apellidos del profesional, el cargo desempeñado, el plazo de la prestación indicando el día, mes y año de inicio y culminación, el nombre de la Entidad u organización que emite el documento, la fecha de emisión y nombres y apellidos de quien suscribe el documento.

En caso estos documentos establezcan el plazo de la experiencia adquirida por el profesional en meses sin especificar los días la Entidad debe considerar el mes completo.

De presentarse experiencia ejecutada paralelamente (traslape), para el cómputo del tiempo de dicha experiencia sólo se considerará una vez el periodo traslapado. No obstante, de presentarse periodos traslapados en el residente de obra, no se considera ninguna de las experiencias acreditadas, salvo la ejecución de obras por paquete.

Se considerará aquella experiencia que no tenga una antigüedad mayor a veinticinco (25) años anteriores a la fecha de la presentación de ofertas.

Asimismo, la Entidad debe valorar de manera integral los documentos presentados para acreditar dicha experiencia. En tal sentido, aun cuando en los documentos presentados la denominación del cargo o puesto no coincida literalmente con aquella prevista en los requisitos de calificación, se deberá validar la experiencia si las actividades que realizó el profesional corresponden con la función propia del cargo o puesto requerido.

- Cuando el postor ganador de la buena pro presenta como plantel profesional clave a profesionales que se encuentren prestando servicios como residente o supervisor en obras contratadas por la Entidad que no cuentan con recepción, procede otorgar plazo adicional para subsanar, conforme lo previsto en el literal a) del artículo 141 del Reglamento.
- En caso que el postor ganador de la buena pro sea un consorcio, las garantías que presente este para el perfeccionamiento del contrato, así como durante la ejecución contractual, de ser el caso, además de cumplir con las condiciones establecidas en el artículo 33 de la Ley y en el artículo 148 del Reglamento, deben consignar expresamente el nombre completo o la denominación o razón social de los integrantes del consorcio, en calidad de garantizados, de lo contrario no podrán ser aceptadas por las Entidades. No se cumple el requisito antes indicado si se consigna únicamente la denominación del consorcio, conforme lo dispuesto en la Directiva "Participación de Proveedores en Consorcio en las Contrataciones del Estado".

- t) Declaración Jurada, señalando los requisitos adicionales establecidos en el numeral 2.11.3 y 2.11.5 del capítulo III de las bases.

Importante

- Corresponde a la Entidad verificar que las garantías presentadas por el postor ganador de la buena pro cumplan con los requisitos y condiciones necesarios para su aceptación y eventual ejecución, sin perjuicio de la determinación de las responsabilidades funcionales que correspondan.
- De conformidad con el Reglamento Consular del Perú aprobado mediante Decreto Supremo N° 076-2005-RE para que los documentos públicos y privados extendidos en el exterior tengan validez en el Perú, deben estar legalizados por los funcionarios consulares peruanos y refrendados por el Ministerio de Relaciones Exteriores del Perú, salvo que se trate de documentos públicos emitidos en países que formen parte del Convenio de la Apostilla, en

cuyo caso bastará con que estos cuenten con la Apostilla de la Haya¹⁴.

- *La Entidad no puede exigir documentación o información adicional a la consignada en el presente numeral para el perfeccionamiento del contrato.*

2.4. PERFECCIONAMIENTO DEL CONTRATO

El contrato se perfecciona con la suscripción del documento que lo contiene. Para dicho efecto el postor ganador de la buena pro, dentro del plazo previsto en el artículo 141 del Reglamento, debe presentar la documentación requerida en Mesa de Partes de la Oficina Ejecutora de Inversiones DIVLOG PNP, sito en la Calle San German N° 200 (Tercer piso), en el horario de 08:30 a.m. a 17:00 p.m., de lunes a viernes y en días hábiles.

2.5. ADELANTOS¹⁵

2.5.1. ADELANTO DIRECTO

"La Entidad otorgará un (01) adelantos directos por el 10% del monto del contrato original.

El contratista debe solicitar formalmente el adelanto directo dentro de los ocho (8) días siguientes a la suscripción del contrato, adjuntando a su solicitud la garantía por adelantos¹⁶ mediante carta fianza o póliza de caución y el comprobante de pago correspondiente. La Entidad debe entregar el monto solicitado dentro de los siete (7) días contados a partir del día siguiente de recibida la solicitud del contratista.

Vencido el plazo para solicitar el adelanto no procede la solicitud.

2.5.2. ADELANTO PARA MATERIALES E INSUMOS

"La Entidad otorgará adelantos para materiales e insumos por el 15%¹⁷ del monto del contrato original, conforme al calendario de adquisición de materiales e insumos presentado por el contratista.

La entrega de los adelantos se realizará en un plazo de cinco (05) días calendario previos a la fecha prevista en el calendario de adquisición de materiales e insumos para cada adquisición, con la finalidad que EL CONTRATISTA pueda disponer de los materiales e insumos en la oportunidad prevista en el calendario de avance de obra valorizado. Para tal efecto, EL CONTRATISTA debe solicitar la entrega del adelanto en un plazo de quince (15) días calendario anteriores al inicio del plazo antes mencionado, adjuntando a su solicitud la garantía por adelantos¹⁸ mediante carta fianza o póliza de caución y el comprobante de pago respectivo".

2.5.3. ADELANTO PARA EQUIPAMIENTO Y MOBILIARIO, EN CONTRATOS BAJO LA MODALIDAD LLAVE EN MANO

¹⁴ Según lo previsto en la Opinión N° 009-2016/DTN.

¹⁵ Si la Entidad ha previsto la entrega de adelantos, debe prever el procedimiento para su entrega, conforme a lo previsto en los artículos 181 y 182 del Reglamento.

¹⁶ De conformidad con el artículo 153 del Reglamento, esta garantía debe ser emitida por idéntico monto y un plazo mínimo de vigencia de tres (3) meses, renovable por un plazo idéntico hasta la amortización total del adelanto otorgado. Cuando el plazo de ejecución contractual sea menor a tres (3) meses, las garantías pueden ser emitidas con una vigencia menor, siempre que cubra la fecha prevista para la amortización total del adelanto otorgado.

¹⁷ De conformidad con el numeral 180.2 del artículo 180 del Reglamento, los adelantos para materiales e insumos, no pueden superar el veinte por ciento (20%) del monto del contrato original, y en el caso de contratos bajo la modalidad de llave en mano, en los que se haya previsto el adelanto para equipamiento y mobiliario, no pueden superar en conjunto dicho porcentaje.

¹⁸ De conformidad con el artículo 153 del Reglamento, esta garantía debe ser emitida por idéntico monto y un plazo mínimo de vigencia de tres (3) meses, renovable por un plazo idéntico hasta la amortización total del adelanto otorgado. Cuando el plazo de ejecución contractual sea menor a tres (3) meses, las garantías pueden ser emitidas con una vigencia menor, siempre que cubra la fecha prevista para la amortización total del adelanto otorgado.

"La Entidad otorgará adelantos para equipamiento y mobiliario por el cinco 5%¹⁹ del monto del contrato original, conforme al calendario de adquisición de materiales e insumos que incluye el equipamiento y mobiliario, presentado por el contratista.

La entrega de los adelantos se realizará en un plazo de cinco (05) días calendario previos a la fecha prevista en el calendario de adquisición de materiales e insumos que incluye el equipamiento y mobiliario para cada adquisición, con la finalidad que EL CONTRATISTA pueda disponer del equipamiento y mobiliario en la oportunidad prevista en el calendario de avance de obra valorizado. Para tal efecto, EL CONTRATISTA debe solicitar la entrega del adelanto en un plazo de quince (15) días calendario anteriores al inicio del plazo antes mencionado, adjuntando a su solicitud la garantía por adelantos²⁰ mediante carta fianza o póliza de caución y el comprobante de pago respectivo".

2.6. VALORIZACIONES

El periodo de valorización será MENSUAL.

Importante

- Cuando el periodo de valorización establecido por la Entidad sea el mensual, el plazo del pago de la valorización se regirá por lo dispuesto en el numeral 194.7 del artículo 194 del Reglamento. En cambio, si la Entidad prevé un periodo de valorización distinto al mensual, se debe establecer los plazos y procedimiento aplicables para la valorización, teniendo en consideración lo dispuesto en el numeral 194.6 del referido artículo, así como el plazo para el pago de las valorizaciones.
- Las valorizaciones de obra se presentan a través del módulo de ejecución contractual del SEACE. Dicha obligación aplica a los contratos de obra que deriven de procedimientos de selección para la ejecución de obras, convocados a partir de la entrada en vigencia de la Directiva N° 001-2022-OSCE/CD "Gestión de las valorizaciones de obra a través del SEACE"²¹. Mediante comunicado el OSCE publica y difunde la relación de Entidades obligadas a usar la sección de valorizaciones electrónicas como medio para la gestión de las valorizaciones de obra. El primer listado de entidades obligadas se encuentra publicado en el siguiente enlace:

<https://www.gob.pe/institucion/osce/noticias/575017-comunicado-n-001-2022-osce>

2.7. PLAZO PARA EL PAGO DEL SALDO DE LA LIQUIDACIÓN DEL CONTRATO DE OBRA

La Entidad o el contratista, según corresponda, deben efectuar el pago del monto correspondiente al saldo de la liquidación del contrato de obra, en el plazo de treinta (30) días calendario, computados desde el día siguiente del consentimiento de la liquidación. Para tal efecto, la parte que solicita el pago debe presentar el comprobante de pago respectivo.

¹⁹ De conformidad con el numeral 180.2 del artículo 180 del Reglamento, los adelantos para materiales e insumos, no pueden superar el veinte por ciento (20%) del monto del contrato original, y en el caso de contratos bajo la modalidad de llave en mano, en los que se haya previsto el adelanto para equipamiento y mobiliario, no pueden superar en conjunto dicho porcentaje.

²⁰ De conformidad con el artículo 153 del Reglamento, esta garantía debe ser emitida por idéntico monto y un plazo mínimo de vigencia de tres (3) meses, renovable por un plazo idéntico hasta la amortización total del adelanto otorgado. Cuando el plazo de ejecución contractual sea menor a tres (3) meses, las garantías pueden ser emitidas con una vigencia menor, siempre que cubra la fecha prevista para la amortización total del adelanto otorgado.

²¹ Aprobada mediante Resolución N° 002-2022-OSCE-PRE y modificada mediante Resolución N° 042-2022-OSCE/PRE, publicadas en el Diario Oficial El Peruano el 10 de enero de 2022 y 5 de marzo de 2022, respectivamente.

CAPÍTULO III REQUERIMIENTO

Importante

Es responsabilidad de la Entidad cautelar la adecuada formulación del expediente técnico, debiendo asegurar la calidad técnica y reducir la necesidad de su reformulación por errores o deficiencias técnicas que repercutan en el proceso de contratación y en la ejecución de la obra.

3.1. EXPEDIENTE TÉCNICO E INFORMACIÓN COMPLEMENTARIA DEL EXPEDIENTE TÉCNICO

1 CONSIDERACIONES GENERALES

1.1 FINALIDAD PÚBLICA DE LA CONTRATACIÓN

La Policía Nacional del Perú a través de la Unidad Ejecutora 002: Dirección de Administración, tiene como finalidad y acción prioritaria de inversión, dotar de una infraestructura y equipamiento adecuada para una adecuada prestación de servicios policiales, materia del objeto de contratación en el Distrito de Villa María del Triunfo-Provincia de Lima-Departamento de Lima, coadyuvando con la lucha eficaz contra la delincuencia, violencia familiar y seguridad integral.

1.2 OBJETO DE LA CONTRATACIÓN

El objeto es contratar a la firma encargada de la ejecución del proyecto señalado en el numeral 1.5, 1.6 y 1.7 del presente documento.

Conforme al numeral 29.1 del Art. 29 del Reglamento de la LCE, la descripción objetiva de la obra a ejecutar está definida en la memoria descriptiva, especificaciones técnicas, planos de ejecución de obra, metrados, presupuesto de obra, análisis de precios unitarios y demás documentos que contienen el Expediente Técnico aprobado, el mismo que se adjunta al presente.

1.3 NORMAS QUE REGULAN EL OBJETO DE LA CONTRATACIÓN

El Contratista está obligado a realizar sus actividades en cumplimiento a los dispositivos legales y normas técnicas vigentes establecidas, los cuales no son limitativos y está basado en la siguiente normatividad:

- Texto Único Ordenado de la Ley N° 30225, Ley de Contrataciones del Estado. Aprobado mediante Decreto Supremo N° 082-2019-EF.
- Reglamento de la Ley N° 30225 - Ley de Contrataciones del Estado, aprobado mediante el D.S. 344-2018-EF y sus Modificatorias.
- Ley N° 28411, Ley General del Sistema Nacional de Presupuesto aprobado mediante D.S. N° 304-201-EF.
- Ley N° 31638 - Ley de Presupuesto del Sector Público para el Año Fiscal 2023.
- Ley N° 31639 - Ley de Equilibrio Financiero de Presupuesto del Sector Público para el Año Fiscal 2023.
- Ley N° 27444: Ley de Procedimiento Administrativo General y sus modificatorias.
- Decreto Legislativo N° 1071: Decreto Legislativo que norma el Arbitraje.
- Texto Único Ordenado de la Ley N° 27806, Ley de Transparencia y de Acceso a la Información Pública, aprobado por Decreto Supremo N° 043-2003-PCM.
- R.M. 037-2006-MEM/DM "Código Nacional de Electricidad -Utilización".

- Reglamento Nacional de Edificaciones, aprobado mediante Decreto Supremo N° 011-2006-VIVIENDA, así como las modificaciones realizadas posteriores a su publicación.
- Norma Técnica de Edificación G-050 (Seguridad durante Construcción) RM No. 290-2005.MTC
- Ley 28611 Ley General del Ambiente.
- Norma de procedimientos RD N° 018-2002-EMDGE del Ministerio de Energía y Minas, para la elaboración de Proyectos y Ejecución de Obras en Sistemas de Distribución y Sistema de Utilización en Media Tensión, en zona de Concesión de Distribución.
- Decreto Supremo N° 011-79-VC y modificatorias: Formula polinómica, deducciones, etc.

Las referidas normas incluyen sus respectivas disposiciones modificatorias y ampliatorias vigentes a la fecha de convocatoria, así como las normas y dispositivos vinculados a esta.

1.4 NOMBRE DE LA OBRA

"CREACION DE LA COMISARIA PNP NUEVO PROGRESO EN EL AAHH NUEVO PROGRESO 7MA ZONA NUEVO MILENIO DISTRITO DE VILLA MARIA DEL TRIUNFO - LIMA" CON CODIGO UNICO N°2302027.

1.5 UBICACIÓN DE LA OBRA

Dirección : Av. 2, Manzana C-1, en el Pueblo Joven Nuevo Progreso
Localidad : 7ma Zona Nuevo Milenio
Distrito : Villa María del Triunfo
Provincia : Lima
Departamento : Lima
Coordenadas UTM
➤ Este : 190,051.876 m
➤ Norte : 9,220,213.780 m

1.6 DATOS DEL PROYECTO

Nombre del Proyecto : "CREACION DE LA COMISARIA PNP NUEVO PROGRESO EN EL AAHH NUEVO PROGRESO 7MA ZONA NUEVO MILENIO DISTRITO DE VILLA MARIA DEL TRIUNFO - LIMA" CON CODIGO UNICO N°2302027.
Código PIP : 2302027
Nivel de Estudios : Perfil
Fecha de declaración de viabilidad : 03/07/2017

1.7 DATOS DEL EXPEDIENTE TÉCNICO

Expediente Técnico : Aprobado mediante Resolución Directoral N°367-2022-DIRADM-PNP-SEC del 16SEP2022.
Actualización y adecuación de Presupuestos del Expediente Técnico : Aprobado mediante Resolución Directoral N° 312-2023-DIRADM-PNP-SEC del 21MAR2023
Valor Referencial actualizado²²: : S/. 6,053,812.14 soles

²² El monto considera la ejecución de la Infraestructura, Equipamiento, Plan de Vigilancia y Control Covid -2019, incluyendo Impuestos de Ley, tributos, contribuciones, seguros, impuestos, pólizas, traslados, fletes, permisos, beneficios sociales; así como todo aquello que sea necesario para la correcta ejecución.

Fecha de Determinación del Presupuesto : 31ENE2023
Sistema de Contratación: : Suma Alzada
Modalidad : Llave en mano

Importante – Uso obligatorio del cuaderno de obra digital

El cuaderno de obra digital sustituye al cuaderno de obra físico y su uso es obligatorio²³ según lo previsto en la Directiva N° 009-2020-OSCE/PRE "Lineamientos para el uso del Cuaderno de Obra Digital", salvo que se haya autorizado el uso del cuaderno de obra físico, según el procedimiento establecido en el numeral 9.3 de dicha Directiva.

En ese sentido, la Entidad debe realizar las acciones correspondientes para habilitar oportunamente el cuaderno de obra digital.

Para mayor información revisar el documento de orientación "Preguntas frecuentes sobre el cuaderno de obra digital" en el siguiente enlace:

<https://www.gob.pe/institucion/osce/informes-publicaciones/1772149-preguntas-frecuentes-sobre-el-cuaderno-de-obra-digital>

1.8 SUPERVISOR

Se controlará los trabajos efectuados por el contratista a través de un Supervisor o Inspector de Obra, quien es el responsable de velar directa y permanentemente por la correcta ejecución técnica, económica y administrativa de la obra y del cumplimiento del contrato, además de la debida y oportuna administración de riesgos durante todo el plazo de la obra.

La División de Infraestructura (DIVINFRA) de la PNP, designara a un servidor o funcionario de la Entidad para realizar las labores de coordinador de la Obra, por lo cual es responsabilidad del contratista brindar las facilidades a dicho personal para realizar las labores pertinentes.

1.9 CONSIDERACIONES GENERALES

Los requerimientos aquí señalados complementan el alcance y las obligaciones del ejecutor de la obra, los procedimientos señalados son considerados generales, no siendo excluyentes ni limitativos, debiendo el contratista efectuar los aportes necesarios para la correcta complementación y ejecución de la obra, en ningún caso reemplaza al conocimiento de los expertos ni los principios básicos de la Ingeniería y técnicas afines, así como tampoco el adecuado criterio profesional; estando obligado a cumplir con los preceptos señalados en el Reglamento Nacional de Edificaciones y Normatividad Técnica de cada materia. El Contratista es responsable de la calidad e integridad de los trabajos, materiales y procesos constructivos encomendados.

Los presentes requerimientos forman parte integrante del Contrato, su acatamiento y cumplimiento constituye una obligación esencial del Contratista.

Los aportes y ofrecimientos técnicos que formule El Postor en su Oferta pasarán a complementar e integrar los presentes requerimientos técnicos mínimos y, por consiguiente, al Contrato. El Contratista estará obligado a su cumplimiento, al haberlo ofertado voluntariamente, habiendo, además, servido para la calificación que le mereció la Buena Pro. Sin embargo, en el caso de existir contraposición entre los requerimientos técnicos mínimos

²³ El uso del cuaderno de obra digital es obligatorio para los contratos que deriven de procedimientos de selección para la ejecución de obras, convocados a partir de la entrada en vigencia de la Directiva N° 009-2020-OSCE/PRE "Lineamientos para el uso del Cuaderno de Obra Digital" (14.08.2020).

del Proyecto y la Oferta Técnica del Postor, prevalecerá lo exigido en los presentes requerimientos técnicos mínimos.

El Contratista debe evitar que la ejecución de la obra, así como la disposición de los materiales de desecho producidos durante la etapa de ejecución alteren negativamente las condiciones sociales y medioambientales de la zona.

El requerimiento puede ser modificado conforme al numeral 29.11 del Art. 29 del RLCE vigente.

1.10 DESCRIPCIÓN DEL PROYECTO

1.10.1 Descripción y Niveles:

El proyecto es planteado dentro de una extensión de 814.83 m² según levantamiento y se encuentra ubicado en la Av. 2, Manzana C-1, en el Pueblo Joven Nuevo Progreso, 7ma Zona Nuevo Milenio, en el distrito de Villa María del Triunfo, Provincia y Departamento de Lima. Para la edificación de la comisaría PNP se respetó su entorno, el Reglamento Nacional de Edificaciones y la Directiva de comisarías de la PNP.

El terreno posee una topografía accidentada con una superficie inclinada, en aproximadamente 9.00 ml de altura, lo que representa una pendiente de aproximadamente del 30 % considerada muy alta.

El planteamiento Arquitectónico se diseñó buscando satisfacer los requisitos de planta simple, tratándose de adaptar al frente diagonal pronunciada del terreno, simetría y regularidad en planta con algunas variaciones de nivel en el último sótano por la pendiente del terreno.

La configuración espacial del edificio propone una solución condicionada por la topografía del terreno, toma como referencia un eje central público (hall de ingreso) a partir del cual se configuran alrededor pasillos que dan salida a las oficinas. Se consideran vacíos y dobles alturas para mantener integración espacial y jerarquía. Las labores propiamente laborales de la comisaría se articulan mediante una escalera que nace el pasillo central y comunica todos los niveles. En cuanto a las características de distribución espacial, se plantea de la siguiente forma:

El volumen es sobrio, conservador y formal, la combinación de colores verde nilo y verde tenis, y gris, parte de la institucionalidad de la PNP.

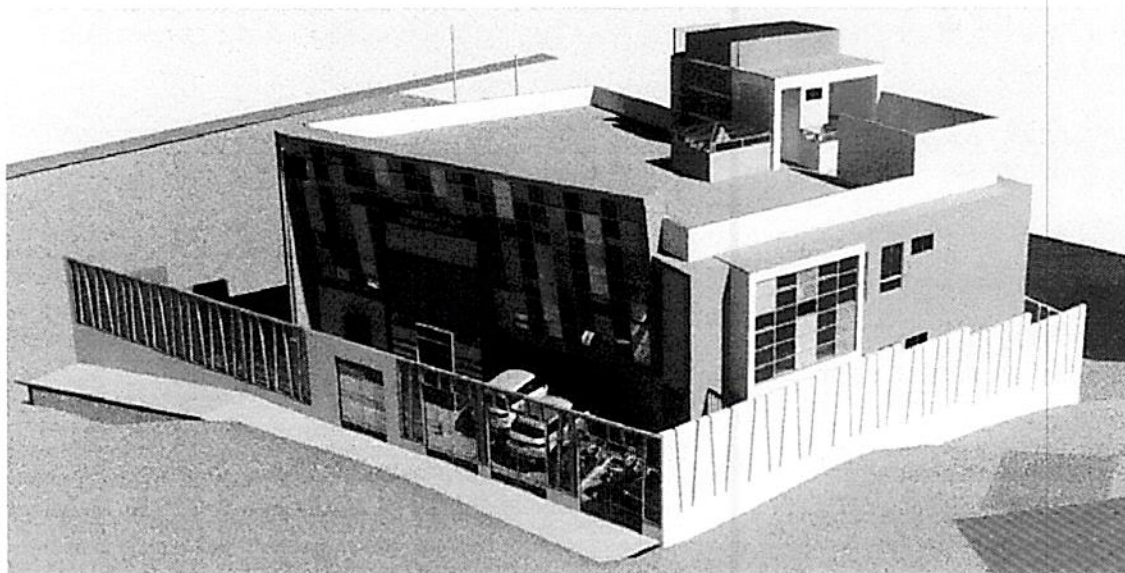

1.10.2 Sistema Constructivo:

El sistema constructivo desarrollado contempla un sistema estructural de pórticos y placas de concreto armado, con tabiques de albañilería y muros de contención de concreto armado, los techos o entresijos están formados por losas aligeradas de 20.cm que además de soportar cargas verticales y transmitir las a las vigas, muros y columnas cumplen la función de formar un diafragma rígido continuo integrando a los elementos verticales y compatibilizando sus desplazamientos laterales, las viguetas son en un solo sentido, la cimentación consiste en vigas y zapatas de concreto armado para muros y columnas respectivamente.

La Pavimentación en obras exteriores, consiste en una losa de usos múltiples en base alternativas de pavimentación, ya sea pavimento rígido de concreto y/o pavimento flexible con concreto asfáltico.

Está considerado también la ejecución del cerco perimetral en el área del edificio y movimiento de tierra, desmontajes y demoliciones, corte de terreno, obras de drenaje para evacuar las aguas pluviales.

1.10.3 Cuadro de Áreas:

DETALLE	ÁREA (M2)
NIVEL PATIO DE FORMACION	67.26
NIVEL SÓTANO	243.50
NIVEL PRIMER PISO	396.90
NIVEL SEGUNDO PISO	391.60
NIVEL AZOTEA	45.50
ÁREA TECHADA	1144.76
AREA TERRENO	814.83
AREA LIBRE	393.46
AREA INTERVENIDA	1507.77

1.11 METAS FISICAS:

Se realizará según lo detallado en el expediente técnico. A continuación, se describe en forma enunciativa más no limitativa las principales acciones a realizar por el ejecutor de proyecto.

1.11.1 Plan de Vigilancia y Control Covid -19

El plan está referido a la implementación de medidas de limpieza, desinfección y protocolos de bioseguridad sanitarios para el sector construcción, teniendo en cuenta la Resolución Ministerial N° 1275-2021-MINSA y sus modificatorias, que aprueba la Directiva Administrativa N° 321-MINSA/DGIESP-2021, Directiva Administrativa que establece las disposiciones para la vigilancia, prevención y control de la salud de los trabajadores con riesgo de exposición a SARS-CoV-2, que como Anexo forma parte integrante de la presente Resolución Ministerial

1.11.2 Ejecución de la Infraestructura

El expediente técnico plantea el siguiente detalle:

La construcción de una Comisaria de Tipo C, que consta de cinco niveles (Nivel de Patio de Formación, Sótano, 1er piso, 2do piso, y Azotea), y cuenta con un área techada de 1144.76 m² y un área construida de proyecto de 1,507.77 m².

El sistema estructural de pórticos y placas de concreto armado, con tabiques de albañilería y muros de contención de concreto armado, los techos o entrepisos están formados por losas aligeradas de 20.cm que además de soportar cargas verticales y transmitir las a las vigas, muros y columnas cumplen la función de formar un diafragma rígido continuo integrando a los elementos verticales y compatibilizando sus desplazamientos laterales, las viguetas son en un solo sentido, la cimentación consiste en vigas y zapatas de concreto armado.

El proyecto comprende la instalación de un suministro eléctrico en baja tensión de cuya máxima demanda y carga contratada es de 51.02 kW, la acometida proyectada está conformada por una terna de 70mm² N2XOH, para ello se cuenta con la factibilidad que del concesionario Luz del Sur con carta con carta DPMC-3009652 (Exp. 465721-BT).

El proyecto también contempla el suministro e instalación de un grupo de emergencia de 40kW, el cual será instalado en el primer piso. Como sistemas de protección se implementarán interruptores termomagnéticos y sistema de puesta a tierra, además de interruptores de protección diferencial para salvaguardar la integridad de las personas.

El cableado estará compuesto por conductores eléctricos de cobre con aislamiento libre de gases halógenos y no propagadores de fuego, tanto para alimentadores eléctricos, así como circuitos derivados. Las instalaciones eléctricas constan de los siguientes sistemas: Alumbrado y luces de emergencia, Tomacorrientes normales y estabilizados, Salidas para fuerza, Alimentadores eléctricos, Grupo Electrógeno, Puesta a Tierra y Protección Contra Descargas Atmosféricas.

El proyecto comprende el Suministro e instalación de equipo extracción e inyección de aire para diversas áreas de trabajo, Suministro e instalación de equipo de aire acondicionado del tipo con refrigerante ecológico y los soportes Antivibratorios especiales para cada equipo; todo de acuerdo a detalles mostrados en planos.

Las características que corresponden a los diseños de los sistemas propuestos de agua fría, agua caliente, desagüe y drenaje pluvial son las siguientes:

Sistema de agua fría: con abastecimiento indirecto por medio de una conexión a la red pública de agua a solicitar a Sedapal S.A., la cual abastecerá a la cisterna de consumo doméstico (7.50 m³), para luego por medio de un equipo de bombeo abastecer a un tanque elevado (3.35 m³), y de este último a todos los servicios y aparatos sanitarios del local institucional.

Sistema de agua caliente: se hará mediante tuberías y accesorios de CPVC o polipropileno, de diversos diámetros. Para implementar este sistema, se evaluará el uso de termas eléctricas ubicada estratégicamente en la azotea de la edificación.

Sistema de Desagüe y ventilación: se contempla la recolección de las aguas residuales por medio de una red principal de desagües constituida de montantes, colectores colgados y en algunos casos enterrados, cajas de registros, hasta la conexión domiciliar solicitada de tal manera que la descarga hacia la red de alcantarillado exterior sea por gravedad. Asimismo, una red de tuberías de ventilación en cada servicio sanitario.

Sistema de drenaje pluvial: por medio de sumideros y canaletas en los techos que descargarán hacia montantes de evacuación, cuya disposición final será a la red de desagüe de la edificación.

El proyecto implica realizar obras civiles, canalizaciones y ducterías, instalación de equipos orientados a funcionalidades particulares y puesta en marcha de cada sistema de comunicaciones:

- Cuarto de Comunicaciones y Cableado Estructurado
- Sistema de Alimentación Ininterrumpidas UPS
- Sistema de Puesta a tierra
- Sistema de Conectividad
- Sistema de Telefonía IP
- Sistema de Video Vigilancia IP
- Sistema de Control de Acceso IP

- Sistema de Red Inalámbrica
- Sistema de Televisión CATV
- Sistema de Sonido Ambiental y Perifoneo
- Sistema de Radio
- Sistema de detección de Incendio
- Cableado Estructurado

1.11.3 Equipamiento

1.11.3.1 Equipamiento de infraestructura de obra

Comprende el Equipamiento incorporado en el componente de infraestructura, así como el equipamiento de comunicaciones y otros según lo detallado en el componente infraestructura del Expediente Técnico.

1.11.3.2 Equipamiento básico

Comprende el equipamiento Básico, según lo detallado en el componente Equipamiento del Expediente Técnico.

1.12 ACTIVIDADES PRINCIPALES A REALIZAR

Considerando que el presente documento es un complemento del Expediente Técnico, prevalece para todos los efectos lo señalado en el Expediente Técnico aprobado. A continuación, se describe en forma enunciativa más no limitativa las principales acciones a realizar por el ejecutor de la obra.

1.12.1 EN LA EJECUCIÓN DE LAS OBRAS:

Se han planteado las siguientes intervenciones:

1.12.1.1 Acciones Previas a la Construcción.

El Contratista es responsable de realizar los trámites necesarios para la obtención de las licencias, autorizaciones, permisos, servidumbres y similares para la ejecución de la obra, en coordinación con Policía Nacional del Perú, siendo de su cargo los costos administrativos que estos trámites deriven hasta su obtención; salvo los derechos de licencias.

1.12.1.2 Obras Preliminares.

El Contratista, ejecutará todos los trabajos preliminares que se indican en el Expediente Técnico de Obra, tales como instalación de campamento, reubicación de interferencias, demoliciones, remoción y almacenamiento de elementos ornamentales existentes y otros.

1.12.1.3 Replanteo

El Contratista deberá realizar el replanteo del proyecto definitivo conforme lo señalado en los planos del Expediente Técnico, monumentando adecuadamente los hitos y referencias (BM's) y otros elementos que resulten importantes para la buena ejecución de la obra y plasmarlo en el modelo AS-BUILT.

1.12.1.4 Límites y Linderos del Proyecto.

Deberán verificarse y respetarse los límites y linderos definidos en los documentos del Expediente Técnico aprobado.

1.12.1.5 Partidas a Ejecutar.

En forma general, las partidas a ejecutar son las que se especifican en el Presupuesto, Especificaciones Técnicas, Planos y demás documentos del Expediente Técnico de Infraestructura aprobado.

1.12.1.6 Equipos, Maquinaria y Medios Auxiliares

El Contratista situará en las obras el equipo o maquinaria y medios auxiliares que sean precisos para la correcta ejecución de las obras en el plazo establecido conforme a su cronograma de ejecución y en todo caso, los equipos que se propusieron en su oferta, en los mismos términos y detalle. Dichos equipos, adscritos a la obra, deberán estar en perfectas condiciones de operación, para lo cual deberá considerar las condiciones adecuadas para su reparación y/o reemplazo cuando así lo ordene la Supervisión de obra.

El Contratista deberá proveer de todo el Equipo necesario conforme las necesidades de la obra a fin de asegurar la correcta ejecución de los trabajos.

De ser requerido por la supervisión, el contratista deberá de reemplazar y/o aumentar el equipo y/o herramientas solicitadas, su demora está sujeta a la aplicación de penalidad.

1.12.1.7 Limpieza de Obra

Las zonas destinadas a acopios requerirán la aprobación del Supervisor de Obra, debiendo ser acondicionados a completa satisfacción de éste, una vez hayan cumplido su misión, de forma tal que recuperen su relieve original.

1.12.1.8 Almacenamiento de Materiales

El almacenamiento se realizará de forma que se garantice la conservación de los materiales y equipos en perfectas condiciones de utilización y siguiendo en caso necesario las instrucciones de la Supervisión.

Las zonas destinadas a acopios requerirán la aprobación del Supervisor de Obra, debiendo ser acondicionados a completa satisfacción de éste, una vez hayan cumplido su misión, de forma tal que recuperen su relieve original.

1.12.1.9 Correcta Ejecución de los Trabajos

El Contratista está obligado y es exclusivamente responsable de la correcta ejecución de la obra objeto de la presente convocatoria, así como el adecuado transporte instalación y conservación de los equipos, la infraestructura ejecutada y la infraestructura existente, no pudiendo eximirse de responsabilidad alguna por la aprobación de los mismos por parte de la Supervisión de Obra.

Si las obras no se sujetaran a los planos, especificaciones técnicas y demás documentos del Expediente Técnico, o si los materiales utilizados no fueran de la calidad requerida, o si se advierten graves vicios o defectos en la construcción o vicios ocultos en la obra ejecutada, el contratista deberá proceder a repararlos a su costo o incluso a demoler y rehacerla hasta dejarla a completa satisfacción de la Supervisión de obra, sin perjuicio de la responsabilidad que esta genere o pudiera generar en el futuro.

1.12.1.10 Conservación y Señalización de las Obras

El Contratista está obligado no sólo a la correcta ejecución de la obra, sino también a la conservación de ésta, a su costo, hasta la recepción de dicha ejecución.

La responsabilidad del Contratista por faltas que en la obra pudieran advertirse, se extiende al supuesto de que tales faltas se deban tanto a una defectuosa construcción imputable al Contratista como a una indebida conservación de las unidades de obra, aunque éstas hayan sido examinadas y encontradas conformes por la Supervisión, inmediatamente después de su construcción o en cualquier otro momento dentro del periodo de vigencia del contrato.

Asimismo, queda obligado a señalar las obras objeto del contrato, con arreglo a lo dispuesto en la normativa vigente. Los gastos que origine la señalización se abonarán en la forma que se establezca en el proyecto, en su defecto serán de cuenta del contratista.

El Contratista cumplirá las órdenes que reciba de la Supervisión acerca de las instalaciones y señalización complementaria o modificación de las ya instaladas. Será directamente responsable de los perjuicios que la inobservancia de las citadas normas y órdenes pudiera causar.

En caso de que fuese necesaria la realización de trabajos nocturnos estos deberán ser previamente autorizados por el Supervisor de Obra y realizados solamente en las unidades de obra que él indique. El Contratista deberá instalar los equipos de iluminación, del tipo e intensidad que el Supervisor ordene y mantenerlos en perfecto estado mientras duren los trabajos nocturnos; además el contratista es el responsable de tramitar la respectiva autorización de la Municipalidad.

1.12.1.11 Seguridad Durante la Construcción

Complementando las actividades programadas se tomarán las medidas de seguridad durante la ejecución de la obra, la misma que deberá implementarse de tal manera que se den todas las condiciones necesarias para garantizar que las actividades de construcción se desarrollen sin accidentes de trabajo ni causen enfermedades ocupacionales. Las medidas de seguridad deben abarcar desde las labores de difusión de los desvíos hasta los avisos preventivos en el sitio de la obra.

El Contratista está obligado a cumplir con la NORMA TÉCNICA DE EDIFICACIÓN G.050 SEGURIDAD DURANTE LA CONSTRUCCIÓN y demás normativa vigente en la materia en lo que corresponda de acuerdo a la naturaleza y magnitud de la obra, para lo cual deberá considerar las condiciones necesarias para la implementación de los Equipos de Protección Individual (EPP) y protección colectiva, señalización, gestión de residuos, protección contra incendios, almacenamiento y manipuleo adecuado de materiales, uso correcto de andamios, etc.

El Contratista está obligado a realizar charlas técnicas, mediciones y toda actividad, en conformidad a las normas de Seguridad y Salud Ocupacional, debiendo cumplir con los procedimientos correspondientes para la prevención y control respectivos, así como las Instrucciones complementarias que se dicten por el Supervisor de obra.

En todo caso, se adoptarán las medidas necesarias y será responsable de evitar los daños y perjuicios que puedan producir a la propia obra, a la infraestructura pública y/o a terceros.

1.12.1.12 Servicios de Laboratorio

El Contratista llevara a cabo todos los servicios y pruebas de laboratorio que sean necesarios para asegurar el cumplimiento de las especificaciones técnicas de expediente técnico de obra

1.12.1.13 Conservación del Medio Ambiente

El Contratista está obligado a realizar las charlas técnicas, mediciones y cualquier actividad, en estricta conformidad a las normas vigentes de Medio Ambiente.

El Contratista deberá cumplir con la normatividad legal, sobre Medio Ambiente en lo que corresponde, estando obligado a cumplir con la implementación de medidas de protección y mitigación de impactos negativos para el medio ambiente, así como potenciar los impactos positivos, conforme a la normatividad vigente en materia de medio ambiente por cada especialidad.

1.12.1.14 Confidencialidad

El Contratista deberá mantener perpetuidad confidencial y reserva absoluta en el manejo de cualquier información y documentación a la que se tenga acceso a consecuencia de la ejecución de la obra, quedando prohibido relevarla a terceros.

1.12.2 PROGRAMACIÓN DE OBRAS

Dentro del plazo señalado en el Cuadro de Plazos, conforme a lo especificado en el numeral 2.13 del presente requerimiento, el contratista deberá presentar para revisión del Supervisor o Inspector, el Calendario Valorizado y la programación CPM y GANTT reprogramados a la fecha de inicio del plazo de ejecución de obra.

Asimismo, está obligado a presentar la actualización de los mismos y los programas acelerados en los plazos y circunstancias que el Reglamento de la Ley de Contratación del Estado señala.

1.12.3 ENTREGABLES DEL MODELO DE INFORMACION AS-BUILT:

EL entregable contemplará el Nivel de Información Necesaria que abarca el nivel de detalle y nivel de información

El Uso *BIM* considerado para la ejecución del presente Proyecto de Inversión es el “22.- Registrar información de lo construido (AS-BUILT)”, con un nivel de detalle (LOD) cinco (05) - (representación de elementos verificados – AS-BUILT) y nivel de información (LOI) con un nivel cinco (05).

1.12.3.1 Entregable de modelamiento mensual:

- El Ejecutor de Obra del Proyecto de Inversión presentará el pago de la suscripción de la Plataforma de Entorno Común de Datos.
- El Ejecutor del Proyecto de Inversión presentará el pago de la suscripción del Software Revit.
- El Ejecutor de Obra del Proyecto de Inversión presentará en un plazo máximo de 5 días calendario contados a partir del primer día hábil del mes siguiente, un informe conteniendo la siguiente Información:

1. Se creará una carpeta por valorización independiente, según corresponda en la Plataforma de Entorno Común de Datos.
2. En la Plataforma de Entorno Común de Datos se presentará la siguiente información:

- Archivo central Revit vinculado con los archivos de Arquitectura, Estructuras, Eléctricas, Sanitarias, Comunicaciones y Equipamiento Básico.

- El modelo virtual con Nivel de Detalle (LOD) – 5, de la infraestructura en el Software Revit con colores diferenciados de lo ejecutado periódicamente (cada un (01) mes), en las especialidades de Arquitectura, Estructuras, Eléctricas, Sanitarias, Comunicaciones y Equipamiento Básico. Es preciso indicar que si el modelo se encuentra en un Nivel de Detalle (LOD) menor a cinco (05), se deberá mejorar su nivel de detalle a LOD-5.
- El modelo virtual de la infraestructura según la especialidad Arquitectura, Estructuras, Eléctricas, Sanitarias, Comunicaciones y Equipamiento Básico, tendrá sus respectivos planos membretados realizados en el Software Revit dentro del mismo modelo según sea la especialidad, si algún detalle del dibujo se encuentra en Autocad, esta será modelado en Revit; además, se presentará, los planos por especialidad en formato .pdf, cargados en la plataforma de Entorno Común de Datos, donde cada plano debe contener una leyenda donde se diferencie lo ejecutado por colores.
- El índice de planos conteniendo la especialidad, numero de plano, tamaño de hoja y nombre del plano.
- El modelo virtual de la infraestructura según la especialidad Arquitectura, Estructuras, Eléctricas, Sanitarias, Comunicaciones y Equipamiento Básico, presentará un Nivel de Información (LOI) – 5, por lo que cada familia y componente debe contener información para la fase de funcionamiento. Es preciso señalar que se debe adjuntar en una carpeta las fichas técnicas de cada familia y componente vinculado.

Ejemplo de información mínima que debe contener la familia y componente del modelo virtual

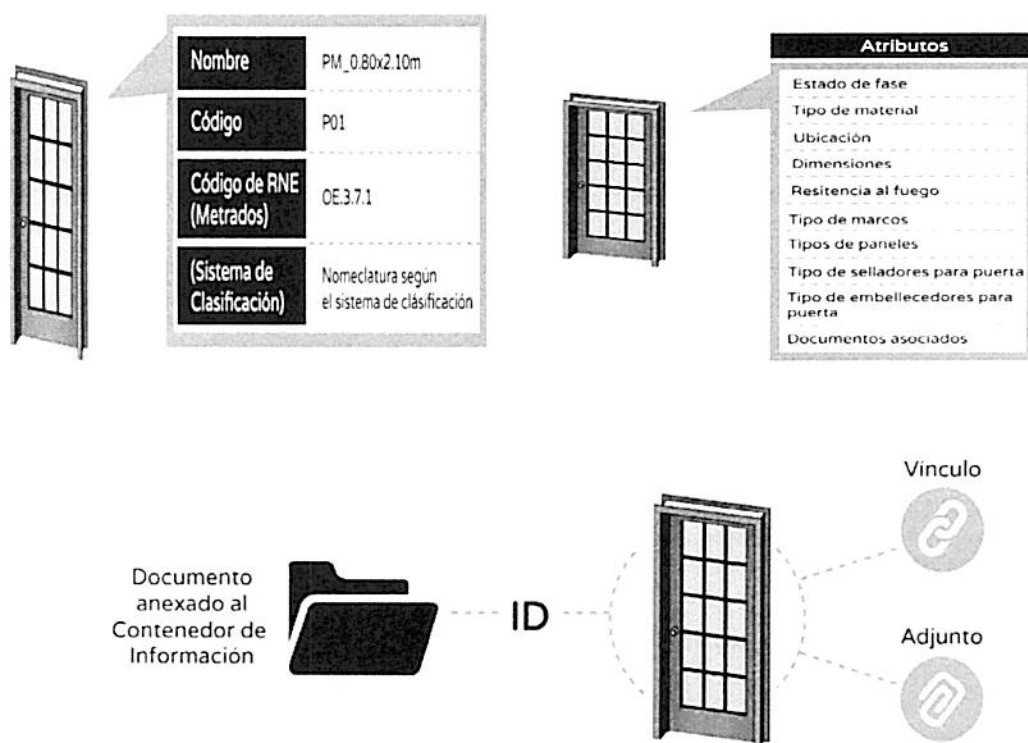

Fuente: Instructivo de la Matriz para la definición de de Nivel de Información Básica.

Nota: El supervisor de Obra realizará la verificación de los solicitado antes de presentar a la entidad.

- Planos de todas las especialidades en formato Autocad exportados del modelo Revit conteniendo el membrete.

3. Un informe, el cual estará visado todas las hojas por el Especialista y el Residente de Obra, se presentará lo siguiente:

- Captura de pantalla de los archivos cargados en la plataforma de entorno común de datos, mensualmente.
- Fotografías del avance de obra real en campo de la infraestructura en construcción y la imagen del modelo virtual de la edificación de la misma vista con el color diferenciado de la ejecución del mes (Cantidad mínimo, diez (10)).

1.12.3.2 **Dentro de los 5 días siguientes de la fecha conclusión de la Ejecución de la Obra** indicada por el Residente de Obra; el Ejecutor presentará con juegos similares a las valorizaciones, a fin de de realizar la recepción de obra, lo siguiente:

1. La constancia de pago de la Plataforma de Entorno Común de Datos (presentar impreso).
2. La constancia de pago del Software Revit (presentar impreso).
3. Índice de planos conteniendo la especialidad, numero de plano, tamaño de hoja y nombre del plano (presentar impreso).
4. Archivo central Revit vinculado con los archivos Arquitectura, Estructuras, Eléctricas, Sanitarias, Comunicaciones y Equipamiento Básico (presentar de manera digital).
5. Los planos As-built del proyecto de las especialidades de Arquitectura, Estructuras, Eléctricas, Sanitarias, Comunicaciones y Equipamiento Básico; así como, el índice de planos debidamente visados por cada especialista (presentar impreso).
6. El Modelo virtual deberá tener un Nivel de Detalle (LOD) – 5 y Nivel de Información (LOI) – 5, es preciso señalar que se debe adjuntar en una carpeta las fichas técnicas de cada familia y componente vinculado (presentar de manera digital).
7. Planos de todas las especialidades en formato Autocad exportados del modelo Revit conteniendo el membrete (presentar de manera digital).

1.12.3.3 **En la liquidación de Obra**, se presentará de manera física el modelo AS-BUILT FINAL, cuando las observaciones del Supervisor de Obra y Comité de Recepción de Obra hayan sido subsanadas, lo siguiente:

1. La constancia de pago de la Plataforma de Entorno Común de Datos (presentar impreso).
2. La constancia de pago del Software Revit (presentar impreso).
3. Índice de planos conteniendo la especialidad, numero de plano, tamaño de hoja y nombre del plano (presentar impreso).
4. Archivo central Revit vinculado con los archivos Arquitectura, Estructuras, Eléctricas, Sanitarias, Comunicaciones y Equipamiento Básico (presentar de manera digital).
5. Los planos As-built del proyecto de las especialidades de Arquitectura, Estructuras, Eléctricas, Sanitarias, Comunicaciones y Equipamiento Básico; así como, el índice de planos debidamente visados por cada especialista (presentar impreso).
6. El Modelo virtual deberá tener un Nivel de Detalle (LOD) – 5 y Nivel de Información (LOI) – 5, es preciso señalar que se debe adjuntar en una carpeta las fichas técnicas de cada familia y componente vinculado (presentar impreso las todas las fichas técnicas contenidos en el modelo virtual).
7. Planos de todas las especialidades en formato Autocad exportados del modelo Revit conteniendo el membrete (presentar de manera digital).

8. DVD conteniendo toda la información solicitada.

1.12.4 INFORMES MENSUALES DE ESPECIALISTAS:

Los Especialistas del plantel profesional clave cuando corresponda, presentaran (01) un informe mensual en un plazo máximo de 5 días calendarios, contados desde el primer día hábil del mes siguiente, sobre las actividades realizadas durante el mes de la Valorización, dentro de las cuales se encuentran el control de calidad, diagnósticos, pruebas, consultas realizadas, entre otros.

1.12.5 CARTEL DE OBRA

El Contratista proveerá, instalará y mantendrá el Cartel de Obra de acuerdo a las especificaciones técnicas señaladas en el Expediente Técnico, según el modelo que entregará la ENTIDAD.

El Contratista colocará el cartel de obra en el lugar indicado por el Supervisor, **dentro del plazo señalado en el Cuadro de Plazos**, conforme a lo especificado en el numeral 2.13 del presente requerimiento. El Cartel de Obra deberá mantenerse visible (en buenas condiciones) durante toda la ejecución de la obra. En caso de deterioro del cartel el contratista se obliga a su costo a la reposición del mismo.

Cualquier multa o penalidad aplicada por la Municipalidad correspondiente o cualquier otra entidad a consecuencia del incumplimiento del Contratista en la instalación del Cartel de Obra, será de total responsabilidad del Contratista, quien asumirá a su costo dicha multa o penalidad.

1.12.6 CONFIDENCIALIDAD DE LA INFORMACIÓN

La información, detalles y el contenido de los documentos contractuales, así como los datos, detalles, pormenores y conocimiento de la Obra que el Contratista obtenga directamente de la ENTIDAD o a través de los estudios, indagaciones o trabajos relacionados con la Obra, son de carácter confidencial. El Contratista no podrá dar a conocer ni sacará a publicidad ningún tipo de información, sin autorización expresa y por escrito de la ENTIDAD.

1.12.7 CONTROL DE OBRA EN TIEMPO REAL

El control de obra en tiempo real tiene la función de visualizar en forma remota la ejecución de la obra desde el inicio hasta el final de los trabajos, tanto por el Contratista, la Supervisión y la Entidad; asimismo le permite al contratista vigilar la obra con cámaras de Videovigilancia, lo cual favorece en la Seguridad de la Obra.

El Contratista para obtener el Control de Obra en tiempo real, tiene que suministrar e instalar en la obra lo siguiente:

➤ 02 CAMARAS IP FIJA BULLET

Especificaciones Técnicas mínimas:

- Sensor de imagen : 1/2.8" CMOS de Escaneo Progresivo
- Iluminación mínima: Color: 0.002 Lux@(F1.4, AGC ON)
- Amplio rango dinámico: 120 DB
- Día y noche: Filtro de Corte IR
- Rango IR: 60 m.
- Máxima Resolución: 1920x1080
- Salida de Alimentación: 12VDC, 100 mA

- Niveles de protección: IP67, IK 10
- Certificaciones: FCC, UL, CE-RoHS
- Otros accesorios

➤ **01 GABINETE DE COMUNICACIONES PARA EXTERIORES**

Especificaciones Técnicas mínimas:

- Material: Acero Laminado
- Altura: 6 RU
- Protección: IP65
- Tipo: Adosable para exterior
- Puerta Frontal: Acero Laminado 1.20 mm de espesor con chapa y protegido con caucho en el marco para protección de agua y polvo.
- Rejillas Laterales: Tipo uña de gato.
- Acceso de Cables: Permita el ingreso de cables en la parte inferior y protección con Caucho en el marco contra el agua y Polvo.
- Otros accesorios

➤ **01 ACCESS POINT**

Especificaciones Técnicas mínimas:

Ganancia Antena: 23 DB.
Frecuencia: 5 Ghz
Interfaces Networking: (1) 10/100 Mbps RJ45 Ports
Tipo de Antena: Direccional
Memoria: 64 Mb
Temperatura: -40 hasta 40 °C
Certificación: FCC, ICM, CE

➤ **01 SWITCH**

Que sea compatible con los equipos anteriores.

➤ **CABLEADO ESTRUCTURADO**

Que sea compatible con los equipos a instalar.

➤ **OTROS ACCESORIOS**

Necesarios para realizar el Control de Obra en tiempo real

Para la captación de imágenes de alta calidad, se utilizarán dos cámaras con campo visual panorámico del proyecto, que deberán estar estratégicamente instaladas (en cuanto a elevación y ubicación), a modo que capturen la ejecución de los trabajos de manera panorámica en toda la extensión de la obra. La ubicación de las cámaras tiene que ser coordinado y aprobado con la Supervisión de la Obra.

La Entidad se reserva el derecho a modificar por única vez, la ubicación de las cámaras en el transcurso de la ejecución de trabajos, previa justificación, de acuerdo a como se vayan desarrollando los trabajos. Para lo cual, el Supervisor ordenara directamente al contratista su reubicación.

2 CONSIDERACIONES ESPECÍFICAS

2.1 DEL EQUIPAMIENTO PARA LA EJECUCIÓN DE LA OBRA

El Contratista está obligado a dotar de todas las herramientas y equipo necesario para la ejecución de las obras, siendo responsable de su operatividad, mantenimiento y control durante toda la ejecución de las obras, conforme a las normas de seguridad correspondientes y a contar como mínimo con el equipamiento estratégico señalado a continuación, el mismo que debe cumplir con las condiciones señaladas en el Expediente Técnico. **Para la suscripción del contrato el postor ganador de la buena pro deberá acreditar el equipamiento propuesto**, con sus respectivas características.

Equipo*	CANTIDAD
1. CARGADOR SOBRE LLANTAS DE 125-155 HP 3 yd3	1 Und.
2. CAMION VOLQUETE 6X4 330 HP 15m3	1 Und.
3. RETROEXCAVADORA SOBRE LLANTAS 62 HP	1 Und.
4. COMPACTADOR VIBRATORIO TIPO PLANCHA 5.8 HP	1 Und.
5. MOTOBOMBA DE 7 A 10 HP	1 Und.
6. CIZALLA ELECTRICA	1 Und.
7. MEZCLADORA DE CONCRETO TAMBOR 18 HP 9-11 P3	2 Und.
8. VIBRADOR DE CONCRETO 4 HP 1.50"	1 Und.
9. WINCHE DE DOS BALDES 3.6 HP	1 Und.
10. NIVEL TOPOGRAFICO INC. MIRA TELESCOPICA	1 Und.
11. ESTACION TOTAL CON PRISMAS	1 Und.
12. EQUIPO DE PRUEBA HIDRAULICA	1 Und.
13. EQUIPO DE PRUEBA BAJA TENSION	1 Und.

Nota:

*Estos equipos han sido extraídos del expediente técnico-Análisis de Costos Unitarios

2.2 PLANTEL PROFESIONAL PARA LA EJECUCIÓN DE LA OBRA.

El Contratista está obligado a mantener durante todo el proceso de la ejecución de la obra, desde el inicio hasta la recepción final, el plantel de profesionales señalado en el análisis de Gastos Generales del Expediente Técnico, los cuales deberán cumplir con las condiciones señaladas en la Ley 28858 que complementa la Ley 16053 (Ley que autoriza al Colegio de Ingenieros del Perú, para supervisar a los profesionales de Ingeniería de la República) y su reglamento.

Nota

- Considerando que los centros de estudios universitarios tienen diferentes denominaciones para formaciones académicas iguales o similares, la denominación del título profesional puede ser diferente a la señalada, siempre y cuando dicho profesional se encuentre registrado en el Colegio Profesional y Capítulo Profesional correspondiente a la profesión solicitada.
- Así mismo, respecto a la experiencia, se podrá considerar otra denominación para la especialidad requerida, siempre y cuando se acredite que las funciones realizadas en esa experiencia son similares a las solicitadas para especialidad.

2.2.1 PLANTEL PROFESIONAL CLAVE

Son considerados dentro del plantel profesional clave los profesionales señalados a continuación los mismos que deberán cumplir con el perfil indicado.

		Plantel Profesional Clave	
Cargo		Profesión	Experiencia
Residente de Obra ²⁴		Ingeniero Civil Titulado o Arquitecto colegiado y habilitado.	Experiencia mínima de cinco años, como Residente y/o supervisor y/o inspector, en obras similares al objeto de la convocatoria desde la colegiatura.
Especialista Estructuras ²	en	Título Profesional: Ingeniero Civil colegiado y habilitado.	Experiencia mínima de dos años como Especialista en Estructuras, en obras en general al objeto de la convocatoria, que se computa desde la colegiatura.
Especialista Arquitectura ²	en	Título Profesional: Arquitecto colegiado y habilitado.	Experiencia mínima de dos años como Especialista en Arquitectura, en obras en general al objeto de la convocatoria, que se computa desde la colegiatura.
Especialista Instalaciones Eléctricas y Mecánicas ²	en y	Título Profesional: Ingeniero Electricista y/o Mecánico Eléctrico colegiado y habilitado	Experiencia mínima de dos años como Especialista en Instalaciones Eléctricas y Mecánicas, en obras en general al objeto de la convocatoria, que se computa desde la colegiatura.
Especialista Instalaciones Sanitarias ²	en	Título Profesional: Ingeniero Sanitario, colegiado y habilitado.	Experiencia mínima de un año como Especialista en Instalaciones Sanitarias, en obras en general al objeto de la convocatoria, que se computa desde la colegiatura.

²⁴ Los datos han sido extraídos del Expediente Técnico.

Especialista en Comunicaciones ²	Título Profesional: Ingeniero de Telecomunicaciones o Electrónico, colegiado y habilitado	Experiencia mínima de dos años como Especialista en Comunicaciones, en obras en general al objeto de la convocatoria, que se computa desde la colegiatura.
Especialista en Equipamiento ²	Bachiller en Administración O Ingeniería Industrial o Arquitectura.	Experiencia mínima de un año como Especialista en equipamiento, en obras en general, que se computa desde la obtención del Bachiller.
Especialista en Seguridad de obra, Salud de Obra y Medio Ambiente ²	Ingeniero Ambiental, Ingeniero Industrial, Ingeniero Civil, Arquitecto, colegiado y habilitado	Experiencia mínima de un año como Especialista y/o Supervisor y/o Coordinador en Seguridad de obra, Salud de Obra y Medio Ambiente, en obras en general, que se computa desde la colegiatura.

Para el inicio de su participación efectiva en el contrato, el contratista está obligado a presentar al Supervisor, dentro del plazo señalado en el Cuadro de Plazos y Obligaciones establecidos en el presente documento, los siguientes documentos:

1. Copia simple del Diploma de Colegiatura
2. Original del Certificado de Habilidad Vigente

Notas:

- El Residente de obra no podrá prestar servicios en más de una obra a la vez.
- La permanencia de la obra del Residente de la Obra es al 100% (cien por ciento) durante la ejecución de la obra. De los demás profesionales o especialistas es según lo establecido en los gastos generales.
- **No son parte del plantel profesional clave** para la ejecución de la obra, aquel personal que realiza actividades operativas o administrativas, tales como el maestro de obra, guardián, vigilante, almacenero, peón, chofer, conserje, secretaria u otros; ni tampoco el topógrafo, administrador de obra, ni los asistentes del personal clave.
- La documentación que acredite la experiencia del plantel profesional clave debe ser emitida por aquel órgano que tenga competencia para ello dentro de la organización interna de la entidad pública o privada donde dicho profesional adquirió la experiencia.
- La experiencia que se acreditará será aquella obtenida desde que el profesional obtuvo las condiciones legales para el ejercicio de su profesión, acorde con el ordenamiento jurídico aplicable. En caso de la especialidad de ingeniería, la experiencia se computará a partir de la colegiatura.
- De presentarse experiencia ejecutada paralelamente (traslape), para el cómputo del tiempo de dicha experiencia sólo se considerará una vez el periodo traslapado.

- Se considerará obra similar, a edificaciones de comisarias y/o DEPINCRIS y/o complejos policiales y/o Infraestructuras educativas y/o Infraestructuras de Salud y/o Bancos y/o Instituciones Financieras y/o Viviendas Multifamiliares. De la misma manera se considera obras similares a las siguientes terminologías: Construcción y/o reconstrucción y/o mejoramiento y/o renovación y/o ampliación y/o creación, y/o nueva, o la combinación de estas.

2.2.2 PLANTEL PROFESIONAL NO CLAVE

El contratista está obligado a mantener el plantel profesional no clave, así como el personal técnico y administrativo señalado en el análisis de Gastos Generales del Expediente Técnico, a fin de asegurar la correcta ejecución de las obras en todas sus fases, cumplir con la normativa vigente incluyendo en materia de seguridad en obra, seguridad y salud en el trabajo, protección ambiental, protección arqueológica, y otras según corresponda.

El siguiente plantel profesional no clave tendrá la experiencia indicada, computados desde su colegiatura según corresponda bajo responsabilidad del contratista, esta condición se acreditará en el perfeccionamiento del contrato.

2.2.2.1 Modelador AS-BUILT

- Título Profesional: Ingeniero Civil o Arquitecto
Experiencia mínima de un año computado desde la obtención de su colegiatura, como especialista MODELADOR AS-BUILT y/o Gestor BIM de obras en general.

2.2.2.2 ASISTENTE DEL RESIDENTE DE OBRA

- Título Profesional: Ingeniero Civil o Arquitecto
Experiencia mínima de dos años computados desde la obtención de la colegiatura, como residente y/o asistente de residente y/o supervisor y/o asistente de supervisor de obras en general.

Conforme al numeral 190.6 del Art. 190 del RLCE vigente, en caso se considere necesaria la participación de profesionales adicionales al plantel técnico ofertado, debe anotarse tal ocurrencia en el cuaderno de obra e informarse por escrito a la Entidad el alcance de sus funciones, a efectos que esta pueda supervisar la efectiva participación de tales profesionales. La inclusión de mayores profesionales por parte del contratista no genera mayores costos ni gastos para la Entidad.

El contratista está obligado a presentar al Supervisor o Inspector de Obra dentro del plazo señalado en el Cuadro de Plazos y Obligaciones establecidos en el presente documento, el "**PLANTEL PROFESIONAL NO CLAVE**", excepto en el caso que los documentos se hayan presentado a la Entidad para la suscripción de contrato, lo cual deberá ser comunicado al Supervisor de Obra para la verificación correspondiente.

Los documentos son los siguientes:

1. Copia simple del Título Profesional
2. Copia simple del Diploma de Colegiatura
3. Original del Certificado de Habilidad Vigente
4. Currículum Vitae documentado
5. Declaración jurada por cada profesional con firma legalizada confirmando su compromiso de participación durante toda la ejecución de la obra hasta la recepción de la misma.

Los profesionales deberán cumplir con las condiciones señaladas en el presente documento, en caso sea observado o requerido por la entidad, el contratista está obligado a cambiar a los profesionales, en un plazo que no exceda de 7 días

2.3 PLAZO DE EJECUCIÓN.

*El plazo de ejecución de la Ejecución de la Infraestructura, Plan de Vigilancia y Control COVID -19 y Equipamiento y Montaje hasta la puesta en servicio materia de la presente convocatoria, es de **DOSCIENTOS DIEZ (210) días calendario** de acuerdo a lo establecido en el Expediente Técnico aprobado.*

2.3.1 Inicio del plazo de ejecución

El inicio del plazo de ejecución de obra comienza a regir desde el día siguiente de que se cumplan las condiciones establecidas en el numeral 176.1 del Art. 176 del Reglamento de la Ley N° 30225 y Modificatoria.

ENTREGA DE TERRENO

Para la ejecución del contrato de obra se cuenta con el terreno disponible físicamente, por lo cual se realizará la entrega conforme al RLCE vigente.

2.4 CUADERNO DE OBRA.

El contratista deberá cumplir lo dispuesto en la DIRECTIVA N°009-200-OSCE/CD que corresponde a los LINEAMIENTOS PARA EL USO DEL CUADERNO DE OBRA DIGITAL.

2.5 SEGUROS

En concordancia con el Expediente Técnico aprobado, el Contratista está obligado a contratar las siguientes pólizas:

2.5.1 Póliza de Seguro Complementario por Trabajo de Riesgo (SCTR)

- El contratista contratará la póliza de Seguro Complementario de Trabajo de Riesgo (SCTR) para cada uno de los trabajadores que participarán en la ejecución de la Obra.
- La póliza debe tener como mínimo las siguientes coberturas: cobertura por salud (atención médica por accidentes), cobertura por invalidez (pensión) y gastos por sepelio.

2.5.2 La Póliza CAR:

- El seguro en mención consistirá en una póliza Contra Todo Riesgo (CAR – Construction, All Risk) para contratistas, en la cual se deben incluir como mínimo los riesgos de: Huelga y conmoción civil, daño malicioso, vandalismo y terrorismo, desastres naturales.
- El contratista contratará la póliza por el importe total de la obra a ejecutarse, mismas que inclusive se contratarán endosadas a favor de la UE-002-DIRECFIN-PNP.
- Las pólizas suscritas por el Representante Legal del Contratista serán entregadas a la Entidad para su custodia respectiva. Dichas pólizas deben estar permanentemente en vigencia hasta la recepción de la obra.

Nota:

- Las pólizas deberán estar vigentes bajo responsabilidad desde el inicio del plazo de ejecución hasta la recepción final de la obra.
- Para efectos de control, el contratista deberá presentar al supervisor el original de los mismos, con el respectivo comprobante de pago de la prima **dentro del plazo señalado en el Cuadro de Plazos** del Contratista.
- El incumplimiento de la entrega de las referidas pólizas dará lugar a la aplicación de las penalidades establecidas, no pudiendo tomar esta acción como causal de resolución contractual según el numeral 164.2 del Artículo 164 "Causales de Resolución", del RLCE vigente.

2.6 FORMA DE PAGO

En el caso de las obras contratadas bajo el sistema a suma alzada, durante la ejecución de la obra, las valorizaciones se formulan en función de los metrados ejecutados aplicando las partidas y precios unitarios del desagregado de partidas que dio origen a la propuesta y que fuera presentada al momento de ofertar, agregando separadamente los montos proporcionales de gastos generales y utilidad ofertados a este monto se agrega, de ser el caso, el porcentaje correspondiente al Impuesto General a las Ventas.

Los metrados de obra ejecutados se formulan y valorizan conjuntamente por el contratista y el inspector o supervisor, seguidamente el contratista ejecutor de obra presenta la valorización completa incluido la documentación indicada en el numeral 2.6.1. al Supervisor o Inspector el último día del mes, y este es presentado a la Entidad dentro de los plazos que establezca el contrato. Si el inspector o supervisor no se presenta para la valorización conjunta con el contratista, este la efectúa. El Inspector o Supervisor revisa los metrados durante el periodo de aprobación de la valorización.

Las valorizaciones son elaboradas el último día de cada periodo previsto en las Bases. En el caso de periodos mensuales, el supervisor o inspector de obra, según corresponda, aprueba y registra la valorización en el módulo de ejecución contractual del SEACE, dentro de los 5 días contados a partir del primer día hábil del mes siguiente al de la valorización respectiva. Cuando el último día del plazo sea inhábil, el plazo vence el primer día hábil siguiente.

La Entidad debe realizar el pago de la valorización en fecha no posterior al último día de dicho mes, conforme a los numerales 194.1 y 194.6 del artículo 194 del Reglamento.

A partir del vencimiento del plazo establecido para el pago de estas valorizaciones, por razones imputables a la Entidad, el contratista tiene derecho al reconocimiento de los intereses legales efectivos, de conformidad con los artículos 1234, 1245 y 1246 del Código Civil."

Conforme al Art. 195 del RLCE vigente, los reajustes se calculan en base al coeficiente de reajuste "K" conocido al momento de la valorización. Cuando se conozcan los Índices Unificados de Precios que se deben aplicar, se calcula el monto definitivo de los reajustes que le corresponden y se pagarán en la liquidación final sin reconocimiento de intereses.

Las valorizaciones de obra se presentan a través del **módulo de ejecución contractual del SEACE**. Dicha obligación aplica a los contratos de obra que deriven de procedimientos de selección para la ejecución de obras, convocados a partir de la entrada en vigencia de la **Directiva N° 001-2022-OSCE/CD "Gestión de las valorizaciones de obra a través del SEACE**.

Mediante comunicado el OSCE publica y difunde la relación de Entidades obligadas a usar la sección de **valorizaciones electrónicas** como medio para la gestión de las valorizaciones de obra. El primer listado de entidades obligadas se encuentra publicado en el siguiente enlace: <https://www.gob.pe/institucion/osce/noticias/575017-comunicado-n-001-2022-osce>

La presentación de la valorización incluye los documentos indicados en el Anexo N° 1 de la **Directiva N° 001-2022-OSCE/CD**, los cuales son registrados conjuntamente con la valorización.

2.6.1 Anexo N° 1 "Documentación para la presentación de la valorización"

1. Informe del Supervisor o Inspector sobre la valorización
2. Resumen de la Valorización
3. Planilla de la Valorización de obra (por especialidades, en caso corresponda)
4. Planilla de los metrados ejecutados durante el periodo

5. Plano o croquis de seguimiento de lo ejecutado en el periodo
 6. Cálculo de las penalidades, en caso corresponda
 7. Cálculo de reajustes
 8. Cálculo de amortizaciones y deducciones, en caso corresponda
 9. Copia del cronograma valorizado de obra
 10. Gráfico de la Curva S
 11. Controles de calidad efectuados durante el periodo, en caso corresponda
 12. Vistas fotográficas de las partidas ejecutadas durante el periodo
 13. Copia de asientos del Cuaderno de Obra, solo en caso el OSCE haya autorizado el uso del cuaderno de obra físico
 14. Anexos
- Copia del Acta de Entrega de Terreno (solo para la primera valorización)

2.6.2 Trámite de la valorización electrónica

2.6.2.1 Presentación de la valorización

El supervisor o inspector de obra, según corresponda, presenta la valorización a través del SEACE, registrándola en el módulo de ejecución contractual, en el plazo que corresponda según lo establecido en el Reglamento o las Bases del procedimiento de selección.

La presentación de la valorización incluye los documentos indicados en el Anexo N° 1 de la presente Directiva, los cuales son registrados conjuntamente con la valorización.

Una vez presentada la valorización, adquiere la condición de definitivo, por lo que no puede ser modificado y es visible para todos los perfiles de usuario.

El registro de la valorización presentada es notificado por el sistema al área usuaria de la Entidad o al órgano designado, así como al supervisor o inspector de obra, según corresponda, al contratista ejecutor de obra, al usuario de monitoreo de obra y al residente de obra, al correo electrónico que figuran en el RNP, SEACE o COD, según corresponda.

El supervisor o inspector de obra, según corresponda, es responsable de la debida y oportuna administración de riesgos durante la ejecución de la obra. Para tal efecto debe verificar bajo un enfoque de gestión de riesgos el cumplimiento por parte del contratista de las obligaciones laborales, de seguridad y salud en el trabajo, seguros y demás que resulten convenientes para la buena marcha de la obra, debiendo brindar el contratista las facilidades y la documentación que requiera para cumplir con esta labor.

2.6.2.2 Conformidad de la valorización

La DIVINFRA PNP en calidad de área usuaria es la encargada de verificar y dar la conformidad de la valorización presentada por el supervisor o inspector de obra, según corresponda. El plazo para el registro de la conformidad es de seis (6) días hábiles siguientes a la presentación de la valorización a través del SEACE.

El registro de la conformidad de la valorización es notificado por el sistema al supervisor o inspector de obra, según corresponda, así como al área usuaria o al órgano designado, contratista ejecutor de obra, al monitor de obra y al residente de obra.

En caso de observaciones a la valorización, dentro del plazo previsto en el primer párrafo del presente numeral, el área usuaria o el órgano designado registra las observaciones en la sección de valorizaciones electrónicas del SEACE, las cuales son notificadas por el sistema al supervisor o inspector de obra, según corresponda, así como al área usuaria o al órgano designado, al contratista ejecutor de obra, al usuario de monitoreo de obra y al residente de obra.

El supervisor o inspector de obra, según corresponda, dentro del plazo de tres (3) días hábiles siguientes de notificadas las observaciones, en coordinación con el contratista, subsana y

registra la subsanación de las observaciones en la sección de valorizaciones electrónicas del SEACE, la cual es notificada por el sistema al área usuaria o al órgano designado, así como al contratista ejecutor de obra, al usuario de monitoreo de obra y al residente de obra.

Subsanada las observaciones, dentro de los dos (2) días hábiles siguientes de recibidas las mismas, el área usuaria o el órgano designado registra la conformidad de la valorización, de ser el caso.

En caso surgieran discrepancias sobre la valorización, se gestiona el pago de la parte no controvertida, conforme el artículo 196 del Reglamento.

2.7 VALOR REFERENCIAL

Conforme el Expediente Técnico aprobado el Valor Referencial es de **S/. 6,053,812.14 (SEIS MILLONES CINCUENTA Y TRES MIL OCHOCIENTOS DOCE CON 14/100 SOLES)**, con precios vigentes al **31ENE2023** de acuerdo a lo señalado en la resolución de aprobación de Actualización de Costos del Expediente Técnico.

El monto considera la ejecución de la Infraestructura de la obra, Equipamiento Básico y Plan de Vigilancia y Control Covid -2019, incluyendo impuestos de Ley, tributos, contribuciones, seguros, impuestos, pólizas, traslados, fletes, permisos, beneficios sociales; así como todo aquello que sea necesario para la correcta ejecución.

Toda responsabilidad de carácter laboral pago de aportaciones sociales es de exclusiva responsabilidad del contratista.

2.8 ADELANTOS

2.8.1 Adelanto Directo:

La Entidad otorgará UN adelanto directo por el 10% del monto del contrato original.

El contratista debe solicitar formalmente el ADELANTO DIRECTO dentro de los ocho (8) días siguientes a la suscripción del contrato, adjuntando a su solicitud la garantía por adelantos²⁵ mediante carta fianza o póliza de caución y el comprobante de pago correspondiente. La Entidad debe entregar el monto solicitado dentro de los siete (7) días contados a partir del día siguiente de recibida la solicitud del contratista.

Vencido el plazo para solicitar el adelanto no procede la solicitud.

2.8.2 Adelanto para Materiales e Insumos:

La Entidad otorgará adelantos para materiales e insumos por el 15 %²⁶ del monto del contrato original, conforme al calendario de adquisición de materiales e insumos presentado por el contratista.

La entrega de los adelantos se realizará en un plazo de (5) días calendario previos a la fecha prevista en el calendario de adquisición de materiales e insumos para cada

²⁵ De conformidad con el artículo 153 del Reglamento, esta garantía debe ser emitida por idéntico monto y un plazo mínimo de vigencia de tres (3) meses, renovable por un plazo idéntico hasta la amortización total del adelanto otorgado. Cuando el plazo de ejecución contractual sea menor a tres (3) meses, las garantías pueden ser emitidas con una vigencia menor, siempre que cubra la fecha prevista para la amortización total del adelanto otorgado.

²⁶ De conformidad con el numeral 180.2 del artículo 180 del Reglamento, los adelantos para materiales e insumos, no pueden superar el veinte por ciento (20%) del monto del contrato original, y en el caso de contratos bajo la modalidad de llave en mano, en los que se haya previsto el adelanto para equipamiento y mobiliario, no pueden superar en conjunto dicho porcentaje.

adquisición, con la finalidad que EL CONTRATISTA pueda disponer de los materiales e insumos en la oportunidad prevista en el calendario de avance de obra valorizado. Para tal efecto, EL CONTRATISTA debe solicitar la entrega del adelanto en un plazo de (15) días calendario anteriores al inicio del plazo antes mencionado, adjuntando a su solicitud la garantía por adelantos²⁷ mediante carta fianza o póliza de caución y el comprobante de pago respectivo”.

2.8.3 Adelanto para Equipamiento y Mobiliario:

La Entidad otorgará adelantos para equipamiento y mobiliario por el 5 %²⁸ del monto del contrato original, conforme al calendario de adquisición de materiales e insumos que incluye el equipamiento y mobiliario, presentado por el contratista.

La entrega de los adelantos se realizará en un plazo de (5) días calendario previos a la fecha prevista en el calendario de adquisición de materiales e insumos que incluye el equipamiento y mobiliario para cada adquisición, con la finalidad que EL CONTRATISTA pueda disponer del equipamiento y mobiliario en la oportunidad prevista en el calendario de avance de obra valorizado. Para tal efecto, EL CONTRATISTA debe solicitar la entrega del adelanto en un plazo de (15) días calendario anteriores al inicio del plazo antes mencionado, adjuntando a su solicitud la garantía por adelantos²⁹ mediante carta fianza o póliza de caución y el comprobante de pago respectivo.

2.9 GARANTÍA DE FIEL CUMPLIMIENTO

Conforme al Art. 149 del Reglamento de la Ley de Contrataciones del Estado entre otros establece como requisito indispensable para perfeccionar el contrato, que el postor ganador entregue a la Entidad la garantía de fiel cumplimiento del mismo por una suma equivalente al **diez por ciento (10%)** del monto del contrato original. Esta debe mantenerse vigente hasta el consentimiento de la liquidación final.

Las garantías que se presenten deben ser incondicionales, solidarias, irrevocables y de realización automática en el país, al solo requerimiento de la Entidad. Asimismo, deben ser emitidas por empresas que se encuentren bajo la supervisión directa de la Superintendencia de Banca, Seguros y Administradoras Privadas de Fondos de Pensiones y que cuenten con clasificación de riesgo B o superior. Asimismo, deben estar autorizadas para emitir garantías; o estar consideradas en la última lista de bancos extranjeros de primera categoría que periódicamente publica el Banco Central de Reserva del Perú.

En caso se haya practicado la liquidación final y se determine un saldo a favor del contratista y este someta a controversia la cuantía de ese saldo a favor, la Entidad debe devolverle la garantía de fiel cumplimiento.

²⁷ De conformidad con el artículo 153 del Reglamento, esta garantía debe ser emitida por idéntico monto y un plazo mínimo de vigencia de tres (3) meses, renovable por un plazo idéntico hasta la amortización total del adelanto otorgado. Cuando el plazo de ejecución contractual sea menor a tres (3) meses, las garantías pueden ser emitidas con una vigencia menor, siempre que cubra la fecha prevista para la amortización total del adelanto otorgado.

²⁸ De conformidad con el numeral 180.2 del artículo 180 del Reglamento, los adelantos para materiales e insumos, no pueden superar el veinte por ciento (20%) del monto del contrato original, y en el caso de contratos bajo la modalidad de llave en mano, en los que se haya previsto el adelanto para equipamiento y mobiliario, no pueden superar en conjunto dicho porcentaje.

²⁹ De conformidad con el artículo 153 del Reglamento, esta garantía debe ser emitida por idéntico monto y un plazo mínimo de vigencia de tres (3) meses, renovable por un plazo idéntico hasta la amortización total del adelanto otorgado. Cuando el plazo de ejecución contractual sea menor a tres (3) meses, las garantías pueden ser emitidas con una vigencia menor, siempre que cubra la fecha prevista para la amortización total del adelanto otorgado.

2.10 CONSULTAS SOBRE OCURRENCIAS EN LA OBRA

De conformidad con el Art. 193 del Reglamento de la Ley de Contrataciones del Estado (RLCE), las consultas las formula el residente de obra en el cuaderno de obra y se dirigen al inspector o supervisor, según corresponda.

En caso que las consultas puedan implicar una modificación del expediente técnico de obra, el residente de obra las sustenta con el informe técnico correspondiente.

De no presentarse el informe técnico, las consultas se tienen como no presentadas, lo cual es anotado por el inspector o supervisor en el cuaderno de obra. El residente de obra puede presentar nuevamente las consultas cuando cuente con el informe técnico necesario.

En caso que el inspector o supervisor considere que las consultas no requieren de la opinión del proyectista, las absuelve dentro del plazo máximo de cinco (5) días, contados a partir del día siguiente de anotadas en el cuaderno de obra.

Vencido el plazo previsto en el numeral precedente, sin que el inspector o supervisor absuelva las consultas, el contratista remite las consultas directamente a la Entidad dentro de los dos (2) días siguientes. La Entidad absuelve las consultas en un plazo máximo de cinco (5) días, contados desde el día siguiente de recibida la comunicación del contratista.

En caso que el inspector o supervisor considere que las consultas requieren de la opinión del proyectista, las remite a la Entidad, con copia al contratista, dentro del plazo máximo de cuatro (4) días, contados a partir del día siguiente de anotadas en el cuaderno de obra

En el supuesto previsto en el numeral anterior y siempre que las consultas puedan implicar una modificación del expediente técnico de obra, el inspector o supervisor emite el informe técnico correspondiente, pronunciándose respecto de las consultas formuladas por el residente de obra.

La Entidad remite al proyectista las consultas del residente de obra y el informe técnico del inspector o supervisor, en un plazo máximo de dos (2) días, contados desde el día siguiente de recibidos. El proyectista se pronuncia en un plazo máximo de diez (10) días, contados a partir del día siguiente de recibida la comunicación de la Entidad.

La Entidad absuelve las consultas y, en los casos que corresponda, comunica al contratista las medidas que debe adoptar, con copia al inspector o supervisor. La citada comunicación se realiza dentro del plazo máximo de cinco (5) días, contados desde el día siguiente de recibida la opinión del proyectista sobre las consultas, o de vencido el plazo para que el proyectista remita su opinión.

Si vencidos los plazos señalados en los numerales 193.3 y 193.8, el inspector o supervisor, o la Entidad, según corresponda, no absuelven las consultas, el contratista tiene el derecho a solicitar ampliación de plazo contractual por el tiempo correspondiente a la demora. Esta demora se computa sólo a partir de la fecha en que la no ejecución de los trabajos materia de la consulta empieza a afectar la ruta crítica del programa de ejecución de la obra.

2.11 OTRAS OBLIGACIONES Y RESPONSABILIDAD DEL CONTRATISTA

El Contratista tiene la responsabilidad y obligaciones señaladas en este documento, señalándose a continuación en forma enunciativa más no limitativa las obligaciones y responsabilidad del contratista.

Sin exclusión de las obligaciones y responsabilidades que corresponden al Contratista, conforme a los dispositivos legales y que son inherentes como tal para la ejecución de Obra, el contratista tiene:

2.11.1 Antes de la ejecución de obra

El Contratista tiene la responsabilidad de verificar las condiciones de los servicios básicos en que se recepciona el terreno para la ejecución de la obra tales como: vías de acceso, agua, desagüe, energía eléctrica, entre otros.

Es responsabilidad del Contratista, gestionar con la debida antelación, la obtención de los permisos, licencias y autorizaciones para la ejecución de la obra, conforme a lo señalado en el expediente técnico.

Es responsabilidad del contratista tramitar autorización, permisos u otros, implementar, así como dar cumplimiento a la normativa vigente materia del COVID-19

En caso se encuentre establecido en el Expediente Técnico, es responsabilidad del contratista iniciar con el trámite del Plan de Monitoreo Arqueológico (PMA) desde la fecha de suscripción del Contrato de Ejecución de Obra, establecido en el Expediente Técnico, hasta la obtención diligente de la aprobación y autorización de la ejecución del Plan de Monitor Arqueológico (PMA) por parte del Ministerio de Cultura.

Es responsabilidad del Contratista, luego de la suscripción del Contrato, iniciar con la elaboración, presentación al Comité de Seguridad y Salud o Supervisor de Seguridad y Salud para su aprobación del Plan de Vigilancia, prevención y control COVID-19 en el trabajo e implementación durante la ejecución de la obra y presentación al SISCOVID-19 del Ministerio de Salud.

Los Costos de la elaboración del Plan de Vigilancia hasta su aprobación y presentación al SISCOVID será considerada en la Oferta.

2.11.2 Durante la ejecución de obra

Es responsabilidad del Residente de Obra garantizar la ejecución del Protocolo Sanitario durante el desarrollo en las actividades y en las diferentes etapas de la ejecución de la Obra.

El residente de Obra deberá evaluar permanentemente el desarrollo de la administración de riesgos, debiendo anotar los resultados en el cuaderno de obras, precisando sus efectos y los hitos afectados o no cumplidos de ser el caso, alineados al enfoque de gestión de riesgos previsible durante la ejecución de obra del Expediente Técnico en conformidad a la Directiva N° 012-2017-OSCE/CD.

El Contratista asumirá la responsabilidad técnica total por los servicios profesionales prestados para la ejecución de la Obra. En razón a que el Contratista es el responsable absoluto de la ejecución de la obra, deberá garantizar la calidad de ésta y responder por el trabajo realizado, hasta la conformidad de la obra y garantías existentes de acuerdo a ley, por lo que, en caso de ser requerido para cualquier aclaración o corrección, no podrá negar su concurrencia. En caso de no concurrir al requerimiento indicado, se hará conocer su negativa primeramente a la División de Infraestructura – DIRADM PNP y finalmente al Tribunal de Contrataciones del Estado, para los efectos legales consiguientes, en razón de que el servicio prestado es un acto administrativo por el cual es responsable ante el Estado.

El Contratista no podrá modificar el listado de personal acreditado a la obra y consignado en el **perfeccionamiento de contrato** sin consentimiento previo y por escrito por la Entidad.

El Contratista empleará obligatoriamente a los profesionales propuestos para la Dirección Técnica de la Obra, salvo que la Supervisión solicite su remoción, previa justificación.

El personal acreditado se desempeñará de acuerdo a su designación, cuando las condiciones de obra los requieran, y es responsable de contar adicionalmente, de ser necesario para la

ejecución del contrato con especialistas de otras especialidades sin que esto genere un mayor costo a la Entidad.

El Contratista deberá emplear personal técnico calificado, obreros especializados y demás personal necesario para la correcta realización de los trabajos.

El Contratista es responsable de tomar todas las medidas de seguridad necesarias para evitar peligros contra la integridad, la vida y la propiedad de las personas, instituciones o firmas durante la realización del proyecto. En este sentido deberá dotar a su personal, de los equipos y herramientas pertinentes para la realización de todos los trabajos, quedando terminantemente prohibido la realización de trabajos en circuitos energizados.

Es obligación del Contratista asumir los costos de reparación de los daños que ocasionen a las redes eléctricas, agua, alcantarillado, telefonía, fibra óptica y demás en terceros, así como las consecuencias que de ellas deriven. La negativa del Contratista en reparar el daño causado será causal de resolución del contrato, sin perjuicio de que la Entidad o las empresas de servicio ejecuten los trabajos con cargo a las valorizaciones del Contratista y/o garantías de Fiel cumplimiento, de ser el caso.

Es obligación y responsabilidad del Contratista, atender los juicios, reclamos, demandas o acciones imputables a él o a su personal directa e indirectamente por actividades ilícitas, daños, pérdidas, accidentes, lesiones o muertes, producidos dentro de la obra y/o áreas aledañas de su influencia, como consecuencia de la ejecución de trabajos o negligencia.

Dentro del plazo señalado en el Cuadro de Plazos, el contratista debe remitir al supervisor el **Plan de Seguridad y Salud en el Trabajo y Medio ambiente** debidamente suscrito por un Ingeniero especializado en Seguridad y Salud en el Trabajo y Medio ambiente.

El cartel de obra se colocará **dentro del plazo señalado en el Cuadro de Plazos** y será ubicado de acuerdo a las indicaciones de la supervisión y/o la DIVINFRA PNP, el mismo que el contratista mantendrá en óptimas condiciones hasta la recepción de la obra.

Cualquier multa o penalidad aplicada por la Municipalidad correspondiente o cualquier otra entidad a consecuencia del incumplimiento del Contratista en la instalación del Cartel de Obra, será de total responsabilidad del Contratista, quien asumirá a su costo dicha multa o penalidad.

El modelo **Asbuilt** se entregará parcialmente y reflejando al avance actual y su proyección en el cronograma.

Es **obligación** del contratista representar mensualmente en laminas informativas para asegurar la transparencia de la información y medrado.

Será **responsabilidad** del Contratista presentar un modelo As-built.

Es obligación del Contratista, antes de solicitar la Recepción de la Obra, realizar todas las Pruebas, análisis y ensayos necesarios o a solicitud del Comité de Recepción de Obra para la verificación del óptimo funcionamiento de la Infraestructura y Equipamiento. De no ser así, el Supervisor está autorizado a rechazar los trabajos, siendo responsabilidad del Contratista la reposición de ellos.

Será responsabilidad del Contratista establecer y ejecutar un sistema de control óptimo, que garantice la máxima calidad del proceso constructivo en general.

La Supervisión controlará y verificará los resultados obtenidos y tendrá la facultad, en el caso de dudas de solicitar al Contratista la ejecución de ensayos especiales en un laboratorio independiente.

La responsabilidad por la calidad de la obra es única y exclusivamente del Contratista. Sin embargo, cualquier revisión, inspección o comprobación que efectúe la Supervisión no exime al Contratista de su obligación sobre la calidad de la misma.

Para la ejecución de los trabajos el Contratista debe cumplir, como mínimo, con los requisitos de seguridad establecidos en la Norma G.050 de Seguridad Durante la Construcción.

El Contratista debe dotar a sus operarios del equipo básico de protección personal (EPP) y tendrá en cuenta la protección adicional por el riesgo de caída. La zona de trabajo debe contar con los adecuados accesos, circulaciones y señalización.

El Contratista deberá tener en cuenta la buena práctica en el almacenamiento y manipuleo de materiales, así como la, seguridad en los trabajos de izaje. Así mismo, el Contratista deberá contar con un botiquín básico de primeros auxilios.

Es responsabilidad del Contratista establecer, implementar y mantener un Sistema de Gestión de Seguridad y Salud en el Trabajo (SGSST) tomando en cuenta los requisitos de la Ley N° 29783 - Ley de Seguridad y Salud en el Trabajo y su Reglamento, asimismo llevar a cabo identificación de peligros, evaluación de riesgos y determinación de controles (IPERC³⁰), en sus lugares de trabajo en obra para identificar los riesgos que existen y que requieren el uso de EPP (Equipo de Protección Personal), previo a cualquier actividad que el trabajador va a ejecutar; además, brindar el EPP adecuado a los trabajadores, y que exigir que estos mismos hagan uso del equipo, además de mantenerlo en condiciones sanitarias y fiables. Tener un formato adecuado, los permisos de trabajo firmado por el responsable autorizado, en conjunto con sus IPER, asociado a sus ATS (Análisis de Trabajo Seguro), el cual expresamente autorice los trabajos a ejecutar.

Asimismo, deberá capacitar a los trabajadores y/o personal en general que tienen que hacer uso de EPP, de lo cual dará los reportes respectivos al Supervisor de la Obra. El incumplimiento de esta obligación será penalizado y podrá ser causal de resolución contractual, sin perjuicio de la responsabilidad del contratista por cualquier daño material y/o personal que ocasione.

El objetivo de las especificaciones técnicas es dar las pautas generales que el Contratista deberá seguir en cuanto a calidades, procedimientos y acabados durante la ejecución de la obra, como complemento de los planos, metrados y memorias descriptivas.

En caso de discrepancia en dimensiones en el proyecto, deben respetarse las dimensiones dadas en el proyecto de Arquitectura o lo señalado por el supervisor.

Con la liquidación final, el Contratista deberá presentar los Planos Post Construcción completos en MODELO AS-BUILT FINAL y la Minuta de Declaratoria de Fábrica o Memoria Descriptiva Valorizada, ambos impresos y debidamente suscritos por el residente y supervisor de obra y los Manuales de Operación y Mantenimiento FINALES de los Equipos Instalados. Estos documentos deberán ser presentados en 01 juego impreso, 02 juegos en medio digital (CD o DVD) conteniendo cada uno la información escaneada en formato PDF y en formato nativo a excepción de los manuales de operación.

2.11.3 Posterior a la ejecución de obra

De acuerdo con lo dispuesto en el Art. 173 del Reglamento de la Ley de Contrataciones del Estado queda claramente establecido que la recepción conforme de la Entidad no enerva su derecho a reclamar posteriormente por defectos o vicios ocultos.

³⁰ IPERC: Identificación de Peligros Evaluación y Control de Riesgos

Así mismo, de acuerdo con lo dispuesto en el Art. 40 de la Ley de Contrataciones del Estado, queda claramente establecido que el hecho de haber recepcionado la obra no exonera al contratista de sus responsabilidades. Por lo que, para la presente obra, se establece el plazo de responsabilidad para el CONTRATISTA de **Siete (07) años**, contado a partir de la conformidad de la recepción total o parcial de la obra y su obligación de subsanar los vicios ocultos identificados en un plazo no mayor a **Treinta (30) días** contados a partir del día siguiente de haber recibido la comunicación por parte de la entidad. **Por lo que el postor deberá adjuntar al perfeccionamiento de contrato la declaración jurada correspondiente.**

2.11.4 En caso de atrasos en la finalización y/o recepción de obra

De acuerdo al Art. 189 del Reglamento, en caso de atrasos en la ejecución de la obra por causas imputables al contratista, con respecto a la fecha consignada en el calendario de avance de obra vigente, y considerando que dicho atraso puede producir una extensión de los servicios de inspección o supervisión, lo que genera un mayor costo, el contratista ejecutor de la obra asume el pago del monto correspondiente por los servicios indicados, el que se hace efectivo deduciendo dicho monto de las valorizaciones y/o de la liquidación del contrato de ejecución de obra. La Entidad puede asumir provisionalmente dichos costos durante la ejecución de la obra, cuando corresponda.

2.11.5 Requisitos adicionales para la firma de contrato:

El Postor Ganador para suscribir el contrato deberá proveer obligatoriamente:

Una dirección legal en la ciudad de Lima para efectos de notificación física durante la vigencia del contrato, adjuntando el título de propiedad del inmueble o en su defecto el contrato de arrendamiento con el propietario del inmueble, adicionalmente, una impresión en Google Maps de su ubicación, la misma que será verificada en la fiscalización posterior.

De verificarse la imposibilidad o dificultad de acceso a la dirección señalada durante la vigencia del contrato, la Entidad Pública podrá solicitar el cambio de dirección consignada, debiendo el contratista comunicar a la entidad una dirección legal diferente en un plazo no mayor a 3 días hábiles contados a partir del día siguiente de recibir la notificación por parte de la entidad. El incumplimiento de esta condición es causal de aplicación de penalidad.

Un número de (01) Teléfono celular para comunicación directa con la División de Infraestructura y División de Logística – DIRADM PNP, la misma que deberá permanecer operativa durante la vigencia del contrato, cumpliendo con el Art. 20 inciso 20.1.2 de la Ley 27444.

Una dirección electrónica (correo electrónico o email) autorizando de esta manera, que la entidad realice para todos sus efectos, el procedimiento administrativo de notificación mediante esta modalidad ya sea para el caso de notificación de Resoluciones Ministeriales, Resoluciones Directorales, Oficios, Cartas y correspondencia en general sobre cualquier tema o asunto, entendiéndose como fecha de recepción la fecha y hora del servidor de la entidad (UE-002-DIRECFIN PNP).

2.11.6 Inspecciones, pruebas y ensayos

Los profesionales que integran el equipo de Supervisión, así como los servidores y funcionarios de la Entidad vinculados con el seguimiento y monitoreo de la obra deberá tener en todo momento, libre acceso a cualquier lugar donde se fabriquen los equipos, debiendo recibir del Contratista toda clase de facilidades para practicar sin restricciones la inspección y ensayos de tales equipos y materiales.

Todos los costos correspondientes a la realización de los ensayos, pruebas y exámenes correrán a cargo del Contratista, siempre y cuando estos ensayos hayan sido previstos en las Especificaciones Técnicas, así como también todos aquellos ensayos que no hayan sido mencionados expresamente, pero cuya necesidad pueda considerarse en conexión con los diferentes trabajos, o se establezcan en las normas técnicas aplicables a pedido de la Supervisión o de la ENTIDAD. Se considera que el precio de los ensayos, pruebas y exámenes están incluidos en los precios unitarios y/o globales de los diversos ítems correspondientes a los suministros del Contrato.

Es obligatoria la prueba de puesta en operación de toda la Comisaría, antes de la entrega final a la ENTIDAD.

2.11.7 Equipos de infraestructura de obra

Los Equipos electrónicos, eléctricos y/o electromecánicos según corresponda deberán ser instalados y probados conforme lo señalado en el Expediente Técnico. En este caso el Contratista estará obligado a elaborar y entregar a la Entidad, la Carpeta de Equipos de Infraestructura **dentro del plazo señalado en el Cuadro de Plazos** del Contratista.

2.11.7.1 Carpeta de Equipamiento de infraestructura de obra

La Carpeta de Equipamiento deberá ser entregada en un (01) original impreso contenido en un archivador de palanca debidamente rotulado con el código y nombre de la obra, ubicación, código único cuando corresponda, nombre del contratista y del supervisor, así como el mes y año de la culminación de la obra.

La carpeta deberá contener además y (02) Discos CD conteniendo la información digitalizada de toda la información en formato PDF y formato nativo (cuando corresponda).

La acotada carpeta deberá contener en lo que corresponda:

- Manuales de Operación y Mantenimiento proporcionados por el fabricante, en caso de no contar con éste, el contratista deberá elaborar uno previa aprobación del supervisor.
- Certificados de Garantía otorgados por el Fabricante.
- Protocolos de Pruebas de integridad y funcionamiento suscrito por los especialistas del contratista y del supervisor.
- Programa de Mantenimiento Preventivo de los equipos instalados (proyectado a dos años).
- Constancia de capacitación del Usuario Final para la operación mantenimiento de los equipos suscrito por el supervisor y el área usuaria. Para este fin el Contratista deberá coordinar con el área usuaria, el supervisor y el coordinador de obra los horarios, fechas y el personal que deberá ser capacitado.
- Directorio de números de teléfono, correo electrónico y página web (cuando corresponda) así como un nombre de personal de contacto para el servicio técnico y mantenimiento para cada equipo.

La conformidad de recepción del equipo no enerva su responsabilidad por Vicios Ocultos durante el período de garantía, estando obligado a atender todo reclamo por parte de la Entidad.

2.12 EQUIPAMIENTO

Siendo esta una obra a ejecutar bajo la modalidad **Llave en Mano**, el contratista está obligado a proveer el equipamiento señalado en el Expediente Técnico.

2.12.1 Provisión e Instalación del equipamiento

El contratista deberá considerar los recursos físicos adecuados para el desarrollo del transporte, carga y descarga, traslado, embalaje, etc. Conforme a las condiciones señalados por el fabricante para cada equipo, debiendo considerara los aspectos necesarios a fin de que en ninguna etapa del transporte instalación u operación se perjudique al medio ambiente ni al personal de la obra o terceros, así como tampoco a la infraestructura instalada o existente de la entidad.

Las condiciones de almacenaje deberán ser las recomendadas por el fabricante para cada tipo de equipamiento, estando obligado a mantener un almacén debidamente ordenado y equipado según corresponda.

2.12.2 Provisión, instalación e Instalación del equipamiento

El contratista está obligado a proporcionar las condiciones y todo cuanto sea necesario para el suministro, instalación y montaje hasta la puesta en servicio de los bienes, equipos y accesorios, de acuerdo al expediente técnico aprobado, para ello deberá:

- Suministrar cualquier elemento, dispositivo o accesorio que sea indispensable para el transporte, almacenaje y operación del equipo en condiciones adecuadas aun cuando no se indique explícitamente en las Especificaciones Técnicas.
- Embalaje de todo suministro según las normas internacionales de transporte de carga.
- Realizar todos los trabajos de preinstalación, teniendo en cuenta las condiciones adecuadas, para que los equipos sean instalados en los ambientes y servicios de la obra de acuerdo con lo solicitado por el fabricante.
- Los equipos que utilicen energía eléctrica deberán cumplir con lo normado en el código nacional de electricidad, así como ser capaces de funcionar sin transformador externo, con el voltaje de la energía que alimenta las diferentes Instalaciones de la obra.
- El contratista es responsable de la obtención de las licencias o permisos necesarios para el transporte, almacén y operación de los mismos.
- Deberá realizar la instalación completa de los equipos en los ambientes señalados conforme al Expediente Técnico.
- Está obligado a realizar todas las pruebas necesarias en todo el proceso hasta su instalación y puesta en servicio, quedando obligado al reemplazo de los equipos y accesorios que resultaran deficientes según corresponda.
- Suministro de manuales técnicos completos de operación, mantenimiento, servicio técnico a instalación del equipamiento propuesto. los manuales deberán ser originales del fabricante, en idioma castellano. De encontrarse en otro idioma, deberá proveerse la traducción respectiva al castellano, previa aprobación de la supervisión.
- Todo equipo deberá contar con la aprobación de la supervisión en representación de la entidad, es recomendable solicitar esta aprobación incluso antes del transporte a obra.

2.12.3 Control de Calidad de Bienes y Equipos

En el Expediente Técnico se establece las Especificaciones Técnicas de Equipos y Bienes, que determinan los requisitos técnicos generales aplicables a los equipos que el contratista debe suministrar como parte del Contrato.

Todos los equipos suministrados y los ensayos deberán corresponder a lo señalado en las Especificaciones del Expediente Técnico.

El contratista deberá proporcionar al Supervisor todo el apoyo necesario para comprobar la calidad de los equipos y/o sistemas a instalar.

2.12.4 Manual de Operación

El Contratista está obligado a presentar los manuales de operación y mantenimiento del equipamiento materia del contrato conforme al Expediente Técnico, así como la documentación indicada en la Carpeta de Equipamiento, dentro del plazo señalado en el Cuadro de Obligaciones.

Esta documentación debería presentarse en un capítulo o sección diferente al del Equipo de Infraestructura de obra (electrobombas, grupo electrógeno, etc), dentro de la Carpeta de Equipamiento.

2.12.5 Garantía del Equipamiento

Los bienes, equipos, componentes y accesorios provistos e instalados, materia del contrato tendrán una garantía por parte del contratista contra cualquier desperfecto o deficiencia que pueda manifestarse durante su operación en condiciones normales.

El contratista deberá tener en cuenta que, la entrega y conformidad de los Equipos, componentes y accesorios no lo libera de su responsabilidad por Vicios Ocultos, estando obligado a atender todo reclamo por parte de la entidad y/o del usuario final durante el periodo de garantía.

La Entidad a través de la DIVLOG PNP (áreas especializadas) será la encargada de la verificación, aprobar y emitir la conformidad respectiva en coordinación con la Supervisión del componente Equipamiento Básico, para lo cual el Contratista este obligado a realizar todas las coordinaciones necesarias para el adecuado cumplimiento del contrato.

2.13 CUADRO DE PLAZOS Y OBLIGACIONES

A continuación, se muestra el cuadro de plazos establecidos en el contrato donde se precisan de manera enunciativa más no limitativa, las obligaciones del contratista contraídas mediante el contrato, así como los plazos y oportunidad para su cumplimiento.

Cuadro de Plazos y Obligaciones		
Ítem	Concepto	Plazo
01	Calendario Valorizado y la programación CPM y GANTT reprogramados a la fecha de inicio plazo de ejecución de obra.	Cinco (07) días calendario contados a partir del día siguiente de iniciado el plazo de ejecución de obra.
02	Calendario de avance de obra valorizado actualizado y la programación CPM de acuerdo al numeral 198.7 del RLCE	Dentro de los siete (07) días calendario contados a partir del día siguiente de la fecha de notificación al contratista de la aprobación de la ampliación de plazo.
03	Presentación al Supervisor de la Obra del PLANTEL PROFESIONAL NO CLAVE de los documentos solicitados en el numeral 2.2.2	Al inicio de su participación efectiva en la ejecución de la obra.

04	Sustitución del Profesional en caso sea observado o requerido por la Entidad debidamente justificado	Cinco (05) días calendario contados a partir del día siguiente del requerimiento por la entidad
05	Colocación del Cartel de Obra.	10 días calendario contados a partir del día siguiente del inicio del plazo de ejecución de obra y/o la entrega de parte de la entidad del modelo, el que ocurra último.
06	Presentación de las Pólizas de Seguro a la Entidad.	07 días calendarios contados a partir del día siguiente de iniciado el plazo de ejecución de obra.
07	Plan de Seguridad y Salud en el Trabajo.	15 días calendario contados a partir del día siguiente de iniciado el plazo de ejecución de obra.
08	Informe mensual de cada Especialista, personal profesional Clave.	Mensualmente, en un plazo máximo de 5 días contados desde el primer día hábil del siguiente mes.
09	Entregable MODELO AS-BUILT mensualmente a excepción de la última	Mensualmente, en un plazo máximo de 5 días contados desde el primer día hábil del siguiente mes.
10	Entregable MODELO AS-BUILT para la Recepción de la Obra	Dentro de los 5 días siguientes de la fecha de culminación de la Ejecución de la Obra indicado por el Residente de Obra
11	Entregable MODELO AS-BUILT FINAL en la liquidación de Obra.	Con la Liquidación de Contrato de Obra
12	Subsanación de vicios ocultos.	De no precisarse un plazo, serán 30 días contados a partir del día siguiente de haber recibido la comunicación por parte de la entidad.
13	Presentación de la Carpeta de Equipamiento (Infraestructura y Equipamiento Básico).	Dentro de los 10 días siguientes de la fecha de culminación de la Ejecución de la Obra indicado por el Residente de Obra
14	Liquidación del Contrato de Obra.	60 días o el equivalente a un décimo (1/10) del plazo vigente de ejecución de la obra, el que resulte mayor, contado desde el día siguiente de la recepción de la obra, de consentida la resolución del contrato de obra o de que la última controversia haya sido resuelta o consentida.
15	Planos Post Construcción completos, Minuta de Declaratoria de Fábrica o Memoria Descriptiva Valorizada.	Con la Liquidación de Contrato de Obra, conforme al Art. 211 del RLCE vigente.
16	Presentación del Informe Técnico de Revisión del Expediente Técnico.	Dentro de los treinta (30) días calendario, conforme al Art. 177 del RLCE vigente.

2.14 SUBCONTRATACION

No se puede subcontratar ninguna prestación del contrato.

El Contratista mantiene la responsabilidad por la ejecución total de su contrato frente a la Entidad.

2.15 INTERVENCIÓN ECONÓMICA DE LA OBRA

En caso de demoras injustificadas en la ejecución de la obra, la entidad podrá intervenir económicamente la ejecución de la obra de acuerdo al Art. 203 y Art. 204 del Reglamento de la Ley de Contrataciones del Estado.

2.16 RECEPCIÓN Y LIQUIDACIÓN DE OBRA

2.16.1 Recepción de obra

La Recepción de obra se realizará conforme lo establecido en el Art. 208 del Reglamento de la Ley N° 30225.

Para la Recepción de Obra, el Contratista deberá presentar a la Entidad, el cargo de presentación al supervisor vía el cuaderno de obra de la Carpeta de Equipamiento.

2.16.2 Liquidación del contrato de obra

La Liquidación de obra del contrato será conforme al Art. 209 del Reglamento de la Ley N° 30225, el Contratista deberá presentar la Liquidación debidamente sustentada con la documentación y cálculos detallados.

Si el Contratista presenta la Liquidación del Contrato de Obra sin entregar los documentos señalados, se considerará como no presentada la Liquidación del Contrato de Obra.

2.17 PENALIDAD POR MORA EN LA EJECUCIÓN DE LA PRESTACIÓN

Si el contratista incurriera en retraso injustificado en la prestación objeto del contrato, la Entidad le aplicará al contratista una penalidad por cada día de atraso, hasta por un monto máximo equivalente al diez por ciento (10%) del monto del contrato vigente en concordancia con el Art. 162 Reglamento de la Ley N° 30225.

En todos los casos, la penalidad se aplicará automáticamente y se calculará de acuerdo con la siguiente fórmula:

$$\text{Penalidad Diaria (Pd)} = \frac{0.10 \times \text{MCV}}{F \times \text{Plazo}}$$

Donde

<i>F</i>	Factor ³¹ F = 0.15
<i>Pd</i>	Penalidad Diaria
<i>MCV</i>	Monto de Contrato Vigente
<i>Plazo</i>	Plazo vigente expresado en días calendario

Cuando se llegue a cubrir el monto máximo de la penalidad la Entidad podrá resolver el contrato por incumplimiento.

Esta penalidad será deducida en la liquidación final o si fuese necesario se cobrará del monto resultante de la ejecución de la garantía de fiel cumplimiento.

El retraso se justifica a través de la solicitud de ampliación de plazo debidamente aprobado. Adicionalmente, se considera justificado el retraso y en consecuencia no se aplica penalidad, cuando el contratista acredite, de modo objetivamente sustentado, que el mayor tiempo

³¹ F=0.15 para OBRAS.

transcurrido no le resulta imputable. En este último caso, la calificación del retraso como justificado por parte de la Entidad no da lugar al pago de gastos generales ni costos directos de ningún tipo.

2.18 OTRAS PENALIDADES

Se aplicarán otras penalidades al contratista en concordancia con el Art. 163 del Reglamento de la Ley N° 30225, que serán aplicadas hasta un máximo del diez por ciento 10% del monto del contrato vigente; estas penalidades se calcularán de forma independiente a la penalidad por mora, estableciéndose de manera específica otras penalidades en lo siguiente:

OTRAS PENALIDADES			
N°	SUPUESTOS DE APLICACIÓN DE PENALIDAD	FORMA DE CÁLCULO	PROCEDIMIENTO
1	PERMANENCIA DEL PERSONAL CLAVE Cuando el personal acreditado permanece menos de sesenta (60) días desde el inicio de su participación en la ejecución del contrato, de conformidad con las disposiciones establecidas en el numeral 190.2 del artículo 190 del Reglamento ³² .	0.5 UIT por cada día de ausencia del personal en obra en el plazo previsto.	Según informe del Inspector o Supervisor de Obra según corresponda.
2	AUSENCIA DE PERSONAL EN OBRA En caso el contratista incumpla con su obligación de ejecutar la prestación con el personal acreditado o debidamente sustituido ³³	0.5 UIT por cada día de ausencia del personal en obra	Según informe del Inspector o Supervisor de Obra según corresponda.
3	CARTEL DE OBRA. En caso que el contratista no cumpla con colocar el cartel de obra en el plazo máximo de 10 días calendario contados a partir del día siguiente del inicio del plazo de ejecución de obra y/o la entrega de parte de la entidad del modelo, el que ocurra último.	0.05 UIT por cada día de incumplimiento	Según informe del Inspector o Supervisor de Obra según corresponda.
4	PLAN DE SEGURIDAD Y SALUD EN EL TRABAJO. El contratista debe Elaborar e Implementar el Plan de seguridad y salud en el trabajo y presentarlo a la Supervisión dentro del plazo de quince (15) días calendario del inicio de la obra	0.1 UIT por cada día de retraso, habiendo culminado el plazo de entrega.	Según informe del Inspector o Supervisor de Obra según corresponda.
5	EQUIPOS DEL CONTRATISTA. Cuando el Contratista no cuenta con los equipos mínimos requeridos o que los tenga incompletos para la ejecución de	0.05 UIT por cada día de incumplimiento	Según informe del Inspector o Supervisor de Obra según corresponda.

³² Conforme al numeral 190.2 del Art. 190 del RLCE

³³ Conforme al numeral 190.5 del Art. 190 del RLCE

	obra de acuerdo al cronograma de ejecución de obra o requerimiento de la Supervisión.		
6	INCUMPLIMIENTOS EN SEGURIDAD, SALUD, MEDIO AMBIENTE Y SEÑALIZACIÓN Cuando el contratista no cumpla con los lineamientos técnicos necesarios según la NORMA G.050..	0.05 UIT por cada incumplimiento, pudiendo ser acumulativo por día.	Según informe del Inspector o Supervisor de Obra según corresponda.
7	INASISTENCIA A REUNIONES Cuando el Representante Legal del Contratista o el Residente de Obra o algún especialista convocado no cumpla con presentarse a una reunión o acto solicitado de forma injustificada y según sea requerido.	0.1 UIT por cada evento	Según informe del Inspector o Supervisor de Obra según corresponda.
8	DEMORA EN LA PRESENTACIÓN DE CALENDARIOS Cuando el contratista no presente el calendario valorizado, programación CPM y GANTT en los plazos señalados en el ítem 1 y 2 del Cuadro de Plazos y Obligaciones	0.1 UIT por cada día de atraso	Según informe del Inspector o Supervisor de Obra según corresponda.
9	ENTREGA EXTEMPORÁNEA DE PÓLIZAS DE SEGUROS Cuando el contratista no cumpla con presentar las pólizas de seguro en el plazo establecido en el ítem 6 Cuadro de Plazos y Obligaciones	0.05 UIT por cada día de atraso	Según informe del Inspector o Supervisor de Obra según corresponda.
10	DEMORA EN LA ELABORACIÓN DE LA VALORIZACIÓN Cuando el contratista ejecutor de obra, no presente al Supervisor o Inspector el último día del mes la valorización correspondiente, o demora en la subsanación de observaciones, de acuerdo a la relación de documentos detallados en el numeral 2.6.1. del presente requerimiento y la Directiva N° 001-2022-OSCE/CD.	0.1 UIT por cada día de atraso	Según informe del Inspector o Supervisor de Obra según corresponda.
11	DEMORA EN LA PRESENTACIÓN DE LOS INFORMES MENSUALES DE LOS ESPECIALISTAS PERSONAL CLAVE	0.05 UIT por cada día de atraso por cada especialista	Según informe del Inspector o Supervisor de Obra según corresponda.
12	DEMORA EN LA PRESENTACIÓN DEL MODELO AS-BUILT EN CADA	0.05 UIT por cada día de atraso	Según informe del Inspector o Supervisor de Obra según corresponda.

	VALORIZACION , de acuerdo al numeral 1.12.3.1		
13	DEMORA EN LA PRESENTACIÓN DEL MODELO AS-BUILT PARA LA RECEPCION DE LA OBRA , de acuerdo al numeral 1.12.3.2.	0.1 UIT por cada día de atraso	Según informe del Inspector o Supervisor de Obra según corresponda.
14	DEMORA EN LA PRESENTACIÓN DEL MODELO AS-BUILT FINAL CON LA LIQUIDACION , de acuerdo al numeral 1.12.3.3	0.1 UIT por cada día de atraso	Según informe del Inspector o Supervisor de Obra según corresponda.
15	DEMORA EN LA PRESENTACIÓN DE LAS CARPETAS DE EQUIPAMIENTO Presentación extemporánea de las Carpetas de Equipamiento en el plazo previsto en el ítem 13 del Cuadro de plazos y obligaciones.	0.1 UIT por cada día de atraso	Según informe del Inspector o Supervisor de Obra según corresponda.
16	SOBREVALORIZACIÓN PRESENTADA POR EL CONTRATISTA Cuando el Contratista presente metrados que conlleven a sobrevalorización aun estando aprobado por la Supervisión.	1.0 UIT por cada valorización presentada	Según informe del área usuaria debidamente sustentado.
17	DEMORA EN LA PRESENTACIÓN DEL INFORME TÉCNICO DE REVISIÓN DEL EXPEDIENTE TÉCNICO Cuando el Contratista incumpla con presentar el Informe Técnico de Revisión del Expediente Técnico, conforme lo establece el Art. 177 del RLCE vigente.	0.1 UIT por cada día de atraso	Según informe del Inspector o Supervisor de Obra según corresponda.
18	NO CUMPLIR CON LA SUSTITUCIÓN DE DIRECCIÓN PARA NOTIFICACIÓN FÍSICA Cuando el contratista habiéndosele solicitado, incumple el plazo de 3 días hábiles para sustitución de domicilio para notificaciones físicas durante la vigencia del contrato.	0.05 UIT por cada día de incumplimiento	Según informe del área usuaria y/o órgano a cargo de la administración del contrato, debidamente sustentado.

Notas

- El Cuadro de Plazos y Obligaciones a los que se hace referencia en el presente cuadro se encuentra en el numeral 2.13 de este documento
- UIT = Unidad Impositiva Tributaria. Para efectos de aplicación de penalidades se considerará la Unidad Impositiva Tributaria vigente a la Firma de Contrato.
- Conforme lo señalado en el numeral 190.4 del Art. 190 del RLCE vigente, para la sustitución del profesional acreditado, el perfil del reemplazante no afecta las condiciones que motivaron la selección del Contratista.
- El pago de la penalidad no exime al contratista de la responsabilidad por los efectos que un incumplimiento cause o vaya a causar a la obra, a la entidad o a terceros.

- e. En caso el contratista no presente al Supervisor o Inspector el último día del mes la valorización correspondiente, de acuerdo a la relación de documentos detallados en el numeral 2.6.1. del presente requerimiento o no subsane las observaciones dentro del plazo establecido en la Directiva N° 001-2022-OSCE/CD, la demora en el pago de la valorización respectiva será imputable al contratista sin perjuicio de la aplicación de la penalidad respectiva.
- f. En caso que cualquier incumplimiento ponga en riesgo la seguridad de las personas o la calidad de la obra el supervisor podrá paralizar la obra bajo responsabilidad del contratista hasta que las condiciones sean aceptables para el reinicio de los trabajos, sin perjuicio de la penalidad que corresponda.
- g. En caso la entidad convoque a una reunión al contratista, deberá hacerlo con no menos de 2 días de anticipación vía correo electrónico, salvo razones de emergencia y precisando además quienes solicita que participen.
- h. Para la aplicación efectiva de "otras penalidades" (con excepción de la penalidad N° 16 y 18), el Supervisor o Inspector requerirá al Contratista ejecutor de obra en un plazo de 2 días, su correspondiente pronunciamiento, a partir de este pronunciamiento o de haberse culminado el plazo sin recibir pronunciamiento alguno, el Supervisor o Inspector, podrá presentar el correspondiente informe ante la Entidad, la misma que, emitirá opinión sobre su aplicación con copia al Contratista ejecutor de obra, a partir de esta opinión, se determinará si se incluye en el cálculo de penalidades correspondiente al periodo de valorización, en la fecha que fue notificada la opinión de la Entidad.

2.19 NOTIFICACIÓN FÍSICA Y ELECTRÓNICA

2.19.1 Notificación Física

Los documentos podrán presentarse a través de mesa de partes de la División de Logística PNP ubicado en Calle San German N° 200, distrito del Rímac, departamento de Lima en los horarios de atención 8:00 am a 5:00pm o a través de mesa de partes virtual <https://mpd.policia.gob.pe> en la unidad auxiliar de trámite documentario: SECEJE_DIRADM_DIVISIÓN DE LOGÍSTICA (excepto documentos de título valor).

El contratista es responsable de mantener operativos los medios de recepción física en la dirección legal señalada en el contrato, debiendo comunicar cualquier cambio de domicilio o dirección, a través de la mesa de partes de la Entidad señalado en el párrafo anterior con una anticipación no menor a 10 días.

Es responsabilidad del contratista brindar todas las facilidades para la notificación física efectiva. En caso la Entidad compruebe que la Dirección declarada no sea válida, no exista o presente trabas para la notificación efectiva, podrá solicitar el cambio de dirección legal, estando el contratista obligado a presentar otro domicilio cierto para notificaciones.

2.19.2 Notificación Electrónica

Constituyen formas válidas de notificación, las que la entidad efectúe a través del correo electrónico (domicilio virtual) consignado por el contratista para la firma del contrato y ratificado en la parte respectiva del contrato, para cuyos efectos declara y asume dicho domicilio como su ubicación habitual en la red de Internet, autorizando a la entidad para utilizar esta modalidad de notificación oficial. La suscripción del contrato de parte del contratista implica su "autorización expresa" para el uso de esta modalidad de notificación.

El contratista es responsable de mantener operativos los medios de recepción de notificación electrónica, considerándose notificada para todo efecto la hora y fecha en que la información digital es remitida desde el servidor de la entidad.

Una vez efectuada la notificación a través del correo electrónico, no será necesaria la notificación física del acto administrativo, no obstante, de producirse esta modalidad, ello no invalidará la notificación por medio electrónico, computándose los plazos a partir de la primera notificación efectuada, sea bajo cualquier modalidad.

2.20 CONDICIONES DE LOS CONSORCIOS

De conformidad con el numeral 49.5 del artículo 49 del Reglamento, el área usuaria puede incluir lo siguiente:

- 1) El número máximo de consorciados es de DOS (02).
- 2) El porcentaje mínimo de participación de cada consorciado es de cincuenta por ciento (50%).
- 3) El porcentaje mínimo de participación en la ejecución del contrato, para el integrante del consorcio que acredite mayor experiencia, es de cincuenta por ciento (50%).

Importante

Para determinar que los postores cuentan con las capacidades necesarias para ejecutar el contrato, el comité de selección incorpora los requisitos de calificación que se extraen del expediente técnico, no pudiendo incluirse requisitos adicionales a los previstos en el mismo, ni distintos a los siguientes:

3.2. REQUISITOS DE CALIFICACIÓN

A	CAPACIDAD TÉCNICA Y PROFESIONAL		
A.1	EQUIPAMIENTO ESTRATÉGICO		
	Requisitos:		
	N°	Descripción	Cantidad
	1	CARGADOR SOBRE LLANTAS DE 125-155 HP 3 yd3	1 Und
	2	CAMION VOLQUETE 6X4 330 HP 15m3	1 Und
	3	RETROEXCAVADORA SOBRE LLANTAS 62 HP	1 Und
	4	COMPACTADOR VIBRATORIO TIPO PLANCHA 5.8 HP	1 Und
	5	MOTOBOMBA DE 7 A 10 HP	1 Und
	6	CIZALLA ELECTRICA	1 Und
	7	MEZCLADORA DE CONCRETO TAMBOR 18 HP 11-12 P3	2 Und
	8	VIBRADOR DE CONCRETO 4 HP 1.50"	1 Und
	9	WINCHE DE DOS BALDES 3.6 HP	1 Und
	10	NIVEL TOPOGRAFICO INC. MIRA TELESCOPICA	1 Und
	11	ESTACION TOTAL CON PRISMAS	1 Und
	12	EQUIPO DE PRUEBA HIDRAULICA	1 Und
	13	EQUIPO DE PRUEBA BAJA TENSION	1 Und

	<p>Acreditación:</p> <p>De conformidad con el numeral 49.3 del artículo 49 y el literal e) del numeral 139.1 del artículo 139 del Reglamento este requisito de calificación se acredita para la suscripción del contrato.</p> <p>Importante</p> <p><i>No corresponde solicitar como equipamiento que el postor cuente con oficinas, locales u otros espacios físicos. Asimismo, no se puede requerir características, años de antigüedad y demás condiciones del equipamiento que no consten en el expediente técnico.</i></p>
A.2	CALIFICACIONES DEL PLANTEL PROFESIONAL CLAVE
	FORMACIÓN ACADÉMICA DEL PLANTEL PROFESIONAL CLAVE
	<p>Requisitos:</p> <ul style="list-style-type: none">➤ Un (01) Residente de Obra Título Profesional: Ingeniero Civil o Arquitecto, colegiado y habilitado➤ Un (01) Especialista en Estructuras Título Profesional: Ingeniero Civil, colegiado y habilitado➤ Un (01) Especialista en Arquitectura Título Profesional: Arquitecto, colegiado y habilitado➤ UN (01) Especialista en Instalaciones Eléctricas y Mecánicas Título Profesional: Ingeniero Electricista y/o Mecánico Eléctrico, colegiado y habilitado➤ UN (01) Especialista en Instalaciones Sanitarias Título Profesional: Ingeniero Sanitario, colegiado y habilitado➤ UN (01) Especialista en Comunicaciones Título Profesional: Ingeniero de Telecomunicaciones o Electrónico, colegiado y habilitado➤ UN (01) Especialista en Equipamiento Bachiller en Administración o Ingeniería Industrial o Arquitectura.➤ UN (01) Especialista en Seguridad de obra, Salud de Obra y Medio Ambiente Título Profesional: Ingeniero Ambiental, Ingeniero Industrial, Ingeniero Civil o Arquitecto, colegiado y habilitado. <p>Acreditación:</p> <p>De conformidad con el numeral 49.3 del artículo 49 y el literal e) del numeral 139.1 del artículo 139 del Reglamento este requisito de calificación se acredita para la suscripción del contrato.</p> <p>Importante</p> <ul style="list-style-type: none">• <i>El residente de la obra debe cumplir las calificaciones establecidas en el artículo 179 del Reglamento.</i>
A.3	EXPERIENCIA DEL PLANTEL PROFESIONAL CLAVE
	<p>Requisitos:</p> <p>Un (01) Residente de Obra Experiencia mínima de cinco (05) años, como Residente y/o supervisor y/o inspector, en obras similares al objeto de la convocatoria, que se computa desde la colegiatura.</p> <p>Un (01) Especialista en Estructuras Experiencia mínima de dos (02) años como Especialista en Estructuras, en obras en general al objeto de la convocatoria, que se computa desde la colegiatura.</p> <p>Un (01) Especialista en Arquitectura Experiencia mínima de dos (02) años como Especialista en Arquitectura, en obras en general al objeto de la convocatoria, que se computa desde la colegiatura.</p> <p>UN (01) Especialista en Instalaciones Eléctricas y Mecánicas Experiencia mínima de dos (02) años como Especialista en Instalaciones Eléctricas y Mecánicas, en obras en general al objeto de la convocatoria, que se computa desde la colegiatura.</p> <p>UN (01) Especialista en Instalaciones Sanitarias Experiencia mínima de dos (02) años como Especialista en Instalaciones Sanitarias, en obras en general al objeto de la convocatoria, que se computa desde la colegiatura.</p>

UN (01) Especialista en Comunicaciones

Experiencia mínima de dos (02) años como Especialista en Comunicaciones, en obras en general al objeto de la convocatoria, que se computa desde la colegiatura.

UN (01) Especialista en Equipamiento

Experiencia mínima de un (01) año como Especialista en equipamiento, en obras en general, que se computa desde la obtención del Bachiller.

UN (01) Especialista en Seguridad, Salud de Obra y Medio Ambiente

Experiencia mínima de un (01) año computado desde la obtención de la colegiatura, como especialista y/o supervisor y/o coordinador en Seguridad de obra, Salud de Obra y Medio Ambiente en obras en general, que se computa desde la colegiatura.

Acreditación:

De conformidad con el numeral 49.3 del artículo 49 y el literal e) del numeral 139.1 del artículo 139 del Reglamento este requisito de calificación se acredita para la suscripción del contrato.

Importante

El residente de la obra debe cumplir la experiencia mínima establecida en el artículo 179 del Reglamento.

B EXPERIENCIA DEL POSTOR EN LA ESPECIALIDAD

Requisitos:

El postor debe acreditar un monto facturado acumulado equivalente a S/ 6'053,812.14 (SEIS MILLONES CINCUENTA Y TRES MIL OCHOCIENTOS DOCE CON 14/100 SOLES), en la ejecución de obras similares, durante los 10 años anteriores a la fecha de la presentación de ofertas que se computarán desde la suscripción del acta de recepción de obra.

Se considerará obra similar a:

Edificaciones de Comisarias y/o DEPINCRIS y/o Complejos Policiales, Infraestructuras educativas y/o Infraestructuras de Salud y/o Bancos y/o Instituciones Financieras y/o Viviendas Multifamiliares. De la misma manera se considera obras similares a las siguientes terminologías: Construcción y/o reconstrucción y/o mejoramiento y/o renovación y/o ampliación y/o creación, y/o nueva, o la combinación de estas.

No serán consideradas "obras similares" a cercos perimétricos, infraestructura vial, veredas, parques, losas deportivas, asfaltado de pistas, túneles, obras portuarias, puentes, carreteras, obras de saneamiento, obras de electrificación, canales, presas, reservorios, defensas ribereñas y todas aquellas que no impliquen "edificación"

Acreditación:

La experiencia del postor se acreditará con copia simple de: (i) contratos y sus respectivas actas de recepción de obra; (ii) contratos y sus respectivas resoluciones de liquidación; o (iii) contratos y sus respectivas constancias de prestación o cualquier otra documentación³⁴ de la cual se desprenda fehacientemente que la obra fue concluida, así como el monto total que implicó su ejecución; correspondientes a un máximo de veinte (20) contrataciones.

En los casos que se acredite experiencia adquirida en consorcio, debe presentarse la promesa de consorcio o el contrato de consorcio del cual se desprenda fehacientemente el porcentaje de las obligaciones que se asumió en el contrato presentado; de lo contrario, no se computará la experiencia proveniente de dicho contrato.

Asimismo, cuando se presenten contratos derivados de procesos de selección convocados antes del 20.09.2012, la calificación se ceñirá al método descrito en la Directiva "Participación de Proveedores en Consorcio en las Contrataciones del Estado", debiendo presumirse que el porcentaje de las obligaciones equivale al porcentaje de participación de la promesa de consorcio o del contrato de consorcio. En caso

³⁴ De acuerdo con la Opinión N° 185-2017/DTN "cualquier otra documentación", se entiende como tal a todo documento emitido por la Entidad contratante con ocasión de la ejecución de la obra que cumpla con demostrar de manera indubitable aquello que se acredita, por ejemplo, mediante las resoluciones de liquidación de obra, las actas de recepción de conformidad, entre otros.

que en dichos documentos no se consigne el porcentaje de participación se presumirá que las obligaciones se ejecutaron en partes iguales.

Si el titular de la experiencia no es el postor, consignar si dicha experiencia corresponde a la matriz en caso que el postor sea sucursal, o fue transmitida por reorganización societaria, debiendo acompañar la documentación sustentatoria correspondiente.

Si el postor acredita experiencia de otra persona jurídica como consecuencia de una reorganización societaria, debe presentar adicionalmente el **Anexo N° 9**.

Cuando los contratos presentados se encuentren expresados en moneda extranjera, debe indicarse el tipo de cambio venta publicado por la Superintendencia de Banca, Seguros y AFP correspondiente a la fecha de suscripción.

Sin perjuicio de lo anterior, los postores deben llenar y presentar el **Anexo N° 10** referido a la experiencia del postor en la especialidad.

Importante

En el caso de consorcios, la calificación de la experiencia se realiza conforme a la Directiva "Participación de Proveedores en Consorcio en las Contrataciones del Estado".

Importante

- Si como resultado de una consulta u observación corresponde precisarse o ajustarse el requerimiento, se solicita la autorización del área usuaria y se pone de conocimiento de tal hecho a la dependencia que aprobó el expediente de contratación, de conformidad con el numeral 72.3 del artículo 72 del Reglamento.
- Los requisitos de calificación determinan si los postores cuentan con las capacidades necesarias para ejecutar el contrato, lo que debe ser acreditado documentalmente, y no mediante declaración jurada.

CAPÍTULO IV FACTORES DE EVALUACIÓN

La evaluación se realiza sobre la base de cien (100) puntos.

Para determinar la oferta con el mejor puntaje y el orden de prelación de las ofertas, se considera lo siguiente:

FACTOR DE EVALUACIÓN	PUNTAJE / METODOLOGÍA PARA SU ASIGNACIÓN
A. PRECIO	
<p><u>Evaluación:</u></p> <p>Se evaluará considerando el precio ofertado por el postor.</p> <p><u>Acreditación:</u></p> <p>Se acreditará mediante el documento que contiene el precio de la oferta (Anexo N° 6).</p>	<p>La evaluación consistirá en otorgar el máximo puntaje a la oferta de precio más bajo y se otorga a las demás ofertas puntajes inversamente proporcionales a sus respectivos precios, según la siguiente fórmula:</p> $P_i = \frac{O_m \times PMP}{O_i}$ <p>I = Oferta Pi = Puntaje de la oferta a evaluar Oi = Precio i Om = Precio de la oferta más baja PMP = Puntaje máximo del precio</p> <p style="text-align: right;">95³⁵ puntos</p>

OTROS FACTORES DE EVALUACIÓN	5 puntos ³⁶
B. SOSTENIBILIDAD AMBIENTAL Y SOCIAL	
<p><u>Evaluación:</u></p> <p>Se evaluará que el postor cuente con una (1) práctica de sostenibilidad ambiental o social</p> <p>En caso que el postor se presente en consorcio, cada uno de sus integrantes, debe acreditar alguna de las prácticas de sostenibilidad ambiental o social para obtener el puntaje.</p>	<p style="text-align: center;">(Máximo 3 puntos)</p> <p>Acredita una (1) de las prácticas de sostenibilidad 3 puntos</p> <p>No acredita ninguna práctica en sostenibilidad 0 puntos</p>
<p>B.1 Práctica:</p> <p>Certificación del sistema de gestión de la seguridad y salud en el trabajo</p> <p><u>Acreditación:</u></p> <p>Copia simple del certificado que acredita que se ha implementado un sistema de gestión de seguridad y salud en el trabajo acorde con la norma ISO 45001:2018 o con la Norma Técnica Peruana equivalente</p>	

³⁵ De 83 a 100 puntos, en el caso de obras bajo la modalidad de ejecución llave en mano en las que se puede incluir adicionalmente el factor capacitación.

³⁶ Hasta 17 puntos, en el caso de obras bajo la modalidad de ejecución llave en mano en las que se puede incluir adicionalmente el factor capacitación.

OTROS FACTORES DE EVALUACIÓN	5 puntos ³⁶
<p>(NTP-ISO 45001:2018) o norma que la sustituya, cuyo alcance o campo de aplicación considere ejecución o construcción de obras de edificación ^{37 38}</p> <p>El certificado debe haber sido emitido por un Organismo de Certificación acreditado para dicho sistema de gestión, ya sea ante el INACAL (antes INDECOPI) u otro organismo acreditador que cuente con reconocimiento internacional.³⁹</p> <p>El referido certificado debe corresponder a la sede, filial u oficina a cargo de la prestación⁴⁰, y estar vigente⁴¹ a la fecha de presentación de ofertas.</p>	
<p>B.2 Práctica:</p> <p>Certificación del sistema de gestión de la responsabilidad social</p> <p><u>Acreditación:</u></p> <p>Copia simple del certificado que acredita que se ha implementado un sistema de gestión de la responsabilidad social acorde con el estándar SA 8000:2014⁴².</p> <p>El certificado debe haber sido emitido por un Organismo de Certificación acreditado ante el "Social Accountability Accreditation Services" (SAAS).</p> <p>El referido certificado debe corresponder a la sede, filial u oficina a cargo de la prestación⁴³, y estar vigente⁴⁴ a la fecha de presentación de ofertas.</p>	
<p>B.3 Práctica:</p> <p>Certificación del sistema de gestión ambiental.</p> <p><u>Acreditación:</u></p> <p>Copia simple del certificado que acredita que se ha implementado un sistema de gestión ambiental acorde con la norma ISO 14001:2015, o con la Norma Técnica Peruana equivalente (NTP-ISO 14001:2015), cuyo alcance o campo de aplicación considere ejecución o construcción de obras de edificación^{45 46}.</p> <p>El certificado debe haber sido emitido por un Organismo de Certificación acreditado para dicho sistema de</p>	

³⁷ Respecto de la definición del alcance o campo de aplicación del certificado, se podrían considerar certificados cuyos alcances involucren el objeto de contratación, tales como "ejecución o construcción de": obras de edificación, obras civiles, obras viales o de infraestructura vial, obras de saneamiento, obras electromecánicas, obras energéticas, obras de suministro de energía, entre otros.

³⁸ El postor en su oferta podrá acompañar el certificado con documentación complementaria emitida por la misma Entidad certificadora para precisar el alcance de su certificación; la cual debe corresponder a la sede que efectuará la prestación.

³⁹ Sea firmante/signatario del Acuerdo de Reconocimiento Mutuo (MLA) del International Accreditation Forum-IAF (<http://www.iaf.nu>) o del InterAmerican Accreditation Cooperation-IAAC (<http://www.iaac.org.mx>) o del European co-operation for Accreditation-EA (<http://www.european-accreditation.org/>) o del Pacific Accreditation Cooperation-PAC (<http://www.apec-pac.org/>).

⁴⁰ En el certificado debe estar consignada la dirección exacta de la sede, filial u oficina a cargo de la prestación.

⁴¹ Se refiere al periodo de vigencia que señala el certificado presentado.

⁴² Entre las certificaciones voluntarias más difundidas mundialmente, referidas al desempeño social en aspectos de la responsabilidad social en los lugares de trabajo, se encuentra la correspondiente al estándar SA 8000, propuesto por la Social Accountability International (SAI). La certificación bajo este estándar refiere que una organización ha demostrado mediante una evaluación (Auditoría de Tercera Parte) que cumple con sus requisitos en los siguientes aspectos: Trabajo infantil, trabajo forzoso o bajo coacción, salud y seguridad, libertad de asociación y derecho a la negociación colectiva, discriminación, prácticas disciplinarias, horas de trabajo y remuneración.

⁴³ En el certificado debe estar consignada la dirección exacta de la sede, filial u oficina a cargo de la prestación.

⁴⁴ Se refiere al periodo de vigencia que señala el certificado presentado.

⁴⁵ Respecto de la definición del alcance o campo de aplicación del certificado, se podrían considerar certificados cuyos alcances involucren el objeto de contratación, tales como "ejecución o construcción de": obras de edificación, obras civiles, obras viales o de infraestructura vial, obras de saneamiento, obras electromecánicas, obras energéticas, obras de suministro de energía entre otros.

⁴⁶ El postor en su oferta podrá acompañar el certificado con documentación complementaria emitida por la misma Entidad certificadora para precisar el alcance de su certificación; la cual debe corresponder a la sede que efectuará la prestación.

OTROS FACTORES DE EVALUACIÓN	5 puntos ³⁶
<p>gestión, ya sea ante el INACAL (antes INDECOPI) u otro organismo acreditador que cuente con reconocimiento internacional⁴⁷.</p> <p>El referido certificado debe corresponder a la sede, filial u oficina a cargo de la prestación⁴⁸, y estar vigente⁴⁹ a la fecha de presentación de ofertas.</p>	
<p>B.4 Práctica:</p> <p>Responsabilidad hídrica</p> <p><u>Acreditación:</u></p> <p>Copia simple del Certificado Azul emitido por la Autoridad Nacional del Agua que lo reconoce como empresa hídricamente responsable del "Programa Huella Hídrica" (http://www.ana.gob.pe/certificado_azul).</p>	
<p>B.5 Práctica:</p> <p>Certificación del sistema de gestión de la energía</p> <p><u>Acreditación:</u></p> <p>Copia simple del certificado que acredita que se ha implementado un SGE acorde con la norma ISO 50001:2018, o con la Norma Técnica Peruana equivalente (NTP ISO 50001) o norma que la sustituya, cuyo alcance o campo de aplicación considere ejecución o construcción de obras de edificación^{50 51}.</p> <p>El certificado debe haber sido emitido por un Organismo de Certificación acreditado para dicho sistema de gestión, ya sea ante el INACAL (antes INDECOPI) u otro organismo acreditador que cuente con reconocimiento internacional.⁵²</p> <p>El referido certificado debe corresponder a la sede, filial u oficina a cargo de la prestación⁵³, y estar vigente⁵⁴ a la fecha de presentación de ofertas.</p>	
D. INTEGRIDAD EN LA CONTRATACIÓN PÚBLICA	
<p><u>Evaluación:</u></p> <p>Se evaluará que el postor cuente con certificación del sistema de gestión antisoborno</p> <p><u>Acreditación:</u></p>	<p>(Máximo 2 puntos)</p> <p>Presenta Certificado ISO 37001 2 puntos</p> <p>No presenta Certificado ISO 37001 0 puntos</p>

⁴⁷ Sea firmante/signatario del Acuerdo de Reconocimiento Mutuo (MLA) del International Accreditation Forum-IAF (<http://www.iaf.nu>) o del InterAmerican Accreditation Cooperation-IAAC (<http://www.iaac.org.mx>) o del European co-operation for Accreditation-EA (<http://www.european-accreditation.org/>) o del Pacific Accreditation Cooperation-PAC (<http://www.apec-pac.org/>).

⁴⁸ En el certificado debe estar consignada la dirección exacta de la sede, filial u oficina a cargo de la prestación.

⁴⁹ Se refiere al periodo de vigencia que señala el certificado presentado.

⁵⁰ Respecto de la definición del alcance o campo de aplicación del certificado, se podrían considerar certificados cuyos alcances involucren el objeto de contratación, tales como "ejecución o construcción de": obras de edificación, obras civiles, obras viales o de infraestructura vial, obras de saneamiento, obras electromecánicas, obras energéticas, obras de suministro de energía, entre otros.

⁵¹ El postor en su oferta podrá acompañar el certificado con documentación complementaria emitida por la misma Entidad certificadora para precisar el alcance de su certificación; la cual debe corresponder a la sede que efectuará la prestación.

⁵² Sea firmante/signatario del Acuerdo de Reconocimiento Mutuo (MLA) del International Accreditation Forum-IAF (<http://www.iaf.nu>) o del InterAmerican Accreditation Cooperation-IAAC (<http://www.iaac.org.mx>) o del European co-operation for Accreditation-EA (<http://www.european-accreditation.org/>) o del Pacific Accreditation Cooperation-PAC (<http://www.apec-pac.org/>).

⁵³ En el certificado debe estar consignada la dirección exacta de la sede, filial u oficina a cargo de la prestación.

⁵⁴ Se refiere al periodo de vigencia que señala el certificado presentado.

OTROS FACTORES DE EVALUACIÓN	5 puntos ³⁶
<p>Copia simple del certificado que acredita que se ha implementado un sistema de gestión antisoborno acorde con la norma ISO 37001:2016 o con la Norma Técnica Peruana equivalente (NTP-ISO37001:2017).</p> <p>El certificado debe haber sido emitido por un Organismo de Certificación acreditado para dicho sistema de gestión, ya sea ante el INACAL (antes INDECOPI) u otro organismo acreditador que cuente con reconocimiento internacional.⁵⁵</p> <p>El referido certificado debe corresponder a la sede, filial u oficina a cargo de la prestación⁵⁶, y estar vigente⁵⁷ a la fecha de presentación de ofertas.</p> <p>En caso que el postor se presente en consorcio, cada uno de sus integrantes, debe acreditar que cuenta con la certificación para obtener el puntaje.</p>	
PUNTAJE TOTAL	100 puntos⁵⁸

Importante

Los factores de evaluación elaborados por el comité de selección deben ser objetivos y guardar vinculación, razonabilidad y proporcionalidad con el objeto de la contratación. Asimismo, estos no pueden calificar con puntaje el cumplimiento del Expediente Técnico ni los requisitos de calificación.

⁵⁵ Sea firmante/signatario del Acuerdo de Reconocimiento Mutuo (MLA) del International Accreditation Forum-IAF (<http://www.iaf.nu>) o del InterAmerican Accreditation Cooperation-IAAC (<http://www.iaac.org.mx>) o del European co-operation for Accreditation-EA (<http://www.european-accreditation.org/>) o del Pacific Accreditation Cooperation-PAC (<http://www.apec-pac.org/>).

⁵⁶ En el certificado debe estar consignada la dirección exacta de la sede, filial u oficina a cargo de la prestación.

⁵⁷ Se refiere al periodo de vigencia que señala el certificado presentado.

⁵⁸ Es la suma de los puntajes de todos los factores de evaluación.

CAPÍTULO V PROFORMA DEL CONTRATO

Importante

- *Dependiendo del objeto del contrato, de resultar indispensable, puede incluirse cláusulas adicionales o la adecuación de las propuestas en el presente documento, las que en ningún caso pueden contemplar disposiciones contrarias a la normativa vigente ni a lo señalado en este capítulo.*
- *En el caso de contratación de obras por paquete, se debe suscribir un contrato por cada obra incluida en el paquete.*

Conste por el presente documento, la contratación de la ejecución de la obra [CONSIGNAR LA DENOMINACIÓN DE LA CONVOCATORIA], que celebra de una parte [CONSIGNAR EL NOMBRE DE LA ENTIDAD], en adelante LA ENTIDAD, con RUC N° [...], con domicilio legal en [...], representada por [...], identificado con DNI N° [...], y de otra parte [...], con RUC N° [...], con domicilio legal en [...], inscrita en la Ficha N° [...] Asiento N° [...] del Registro de Personas Jurídicas de la ciudad de [...], debidamente representado por su Representante Legal, [...], con DNI N° [...], según poder inscrito en la Ficha N° [...], Asiento N° [...] del Registro de Personas Jurídicas de la ciudad de [...], a quien en adelante se le denominará EL CONTRATISTA en los términos y condiciones siguientes:

CLÁUSULA PRIMERA: ANTECEDENTES

Con fecha [...], el comité de selección adjudicó la buena pro de la LICITACIÓN PÚBLICA N° [CONSIGNAR NOMENCLATURA DEL PROCEDIMIENTO DE SELECCIÓN] para la contratación de la ejecución de la obra [CONSIGNAR LA DENOMINACIÓN DE LA CONVOCATORIA], a [INDICAR NOMBRE DEL GANADOR DE LA BUENA PRO], cuyos detalles e importe constan en los documentos integrantes del presente contrato.

CLÁUSULA SEGUNDA: OBJETO

El presente contrato tiene por objeto [CONSIGNAR EL OBJETO DE LA CONTRATACIÓN].

CLÁUSULA TERCERA: MONTO CONTRACTUAL

El monto total del presente contrato asciende a [CONSIGNAR MONEDA Y MONTO], que incluye todos los impuestos de Ley.

Este monto comprende el costo de la ejecución de la obra, todos los tributos, seguros, transporte, inspecciones, pruebas y, de ser el caso, los costos laborales conforme a la legislación vigente, así como cualquier otro concepto que pueda tener incidencia sobre la ejecución de la prestación materia del presente contrato.

CLÁUSULA CUARTA: DEL PAGO⁵⁹

LA ENTIDAD se obliga a pagar la contraprestación a EL CONTRATISTA en [INDICAR MONEDA], en periodos de valorización [CONSIGNAR MENSUALES U OTRO TIPO DE PERIODO], conforme a lo previsto en la sección específica de las bases. Asimismo, LA ENTIDAD o EL CONTRATISTA, según corresponda, se obligan a pagar el monto correspondiente al saldo de la liquidación del contrato de obra, en el plazo de [CONSIGNAR PLAZO EN DÍAS] días calendario, computados desde el día siguiente del consentimiento de la liquidación.

En caso de retraso en el pago de las valorizaciones, por razones imputables a LA ENTIDAD, EL CONTRATISTA tiene derecho al reconocimiento de los intereses legales efectivos, de conformidad con el artículo 39 de la Ley de Contrataciones del Estado y los artículos 1244, 1245 y 1246 del

⁵⁹ En cada caso concreto, dependiendo de la naturaleza del contrato, podrá adicionarse la información que resulte pertinente a efectos de generar el pago.

Código Civil. Para tal efecto, se formulará una valorización de intereses y el pago se efectuará en las valorizaciones siguientes.

CLÁUSULA QUINTA: DEL PLAZO DE LA EJECUCIÓN DE LA PRESTACIÓN

El plazo de ejecución del presente contrato es de [.....] días calendario, el mismo que se computa desde el día siguiente de cumplidas las condiciones previstas en el artículo 176 del Reglamento.

Importante para la Entidad

- Cuando en el expediente de contratación se establezca que la obra debe ejecutarse bajo la modalidad de ejecución llave en mano, en lugar del párrafo anterior, deberá considerarse lo siguiente, según corresponda:

"El plazo de ejecución de la obra, el equipamiento, mobiliario y montaje hasta la puesta en servicio, materia de la presente convocatoria, es de [CONSIGNAR EL PLAZO DE EJECUCIÓN DE ESTA PRESTACIÓN, EL CUAL DEBE ESTAR EXPRESADO EN DÍAS CALENDARIO] días calendario, el mismo que se computa desde el día siguiente de cumplidas las condiciones previstas en el artículo 176 del Reglamento." ⁶⁰

"El plazo de ejecución de la obra, el equipamiento, mobiliario y montaje hasta la puesta en servicio, materia de la presente convocatoria, es de [CONSIGNAR EL PLAZO DE EJECUCIÓN DE ESTA PRESTACIÓN, EL CUAL DEBE ESTAR EXPRESADO EN DÍAS CALENDARIO] días calendario, el mismo que se computa desde el día siguiente de cumplidas las condiciones previstas en el artículo 176 del Reglamento y el plazo de la operación asistida de la obra es de [CONSIGNAR EL PLAZO DE EJECUCIÓN DE LA PRESTACIÓN ASISTIDA DE LA OBRA, EL CUAL DEBE ESTAR EXPRESADO EN DÍAS CALENDARIO] días calendario." ⁶¹

Incorporar a las bases o eliminar, según corresponda

CLÁUSULA SEXTA: PARTES INTEGRANTES DEL CONTRATO

El presente contrato está conformado por las bases integradas, la oferta ganadora, así como los documentos derivados del procedimiento de selección que establezcan obligaciones para las partes.

CLÁUSULA SÉTIMA: GARANTÍAS

EL CONTRATISTA entregó al perfeccionamiento del contrato la respectiva garantía incondicional, solidaria, irrevocable, y de realización automática en el país al solo requerimiento, a favor de LA ENTIDAD, por los conceptos, montos y vigencias siguientes:

- De fiel cumplimiento del contrato: [CONSIGNAR EL MONTO], a través de la [INDICAR EL TIPO DE GARANTÍA PRESENTADA] N° [INDICAR NÚMERO DEL DOCUMENTO] emitida por [SEÑALAR EMPRESA QUE LA EMITE]. Monto que es equivalente al diez por ciento (10%) del monto del contrato original, la misma que debe mantenerse vigente hasta el consentimiento de la liquidación final.

En el caso que corresponda, consignar lo siguiente:

- Garantía fiel cumplimiento por prestaciones accesorias: [CONSIGNAR EL MONTO], a través de la [INDICAR EL TIPO DE GARANTÍA PRESENTADA] N° [INDICAR NÚMERO DEL DOCUMENTO] emitida por [SEÑALAR EMPRESA QUE LA EMITE], la misma que debe mantenerse vigente hasta el cumplimiento total de las obligaciones garantizadas.

⁶⁰ Este párrafo debe ser incluido en el caso de obras que se ejecuten bajo la modalidad de ejecución llave en mano que no incluya operación asistida.

⁶¹ Este párrafo debe ser incluido en el caso de obras que se ejecuten bajo la modalidad de ejecución llave en mano que incluya operación asistida.

CLÁUSULA OCTAVA: EJECUCIÓN DE GARANTÍAS POR FALTA DE RENOVACIÓN

LA ENTIDAD puede solicitar la ejecución de las garantías cuando EL CONTRATISTA no las hubiere renovado antes de la fecha de su vencimiento, conforme a lo dispuesto en el literal a) del numeral 155.1 del artículo 155 del Reglamento de la Ley de Contrataciones del Estado.

Importante para la Entidad

- Sólo en el caso que la Entidad hubiese previsto otorgar adelanto, se debe incluir la siguiente cláusula:

CLÁUSULA NOVENA: ADELANTO DIRECTO

"LA ENTIDAD otorgará [CONSIGNAR NÚMERO DE ADELANTOS A OTORGARSE] adelantos directos por el [CONSIGNAR PORCENTAJE QUE EN NINGÚN CASO EXCEDAN EN CONJUNTO EL 10% DEL MONTO DEL CONTRATO ORIGINAL] del monto del contrato original.

EL CONTRATISTA debe solicitar formalmente el [CONSIGNAR ADELANTO O PRIMER DESEMBOLSO DEL ADELANTO DIRECTO] dentro de los ocho (8) días siguientes a la suscripción del contrato, adjuntando a su solicitud la garantía por adelantos mediante carta fianza o póliza de caución y el comprobante de pago correspondiente. LA ENTIDAD debe entregar el monto solicitado dentro de los siete (7) días siguientes a la presentación de la solicitud de EL CONTRATISTA.

Asimismo, EL CONTRATISTA debe solicitar la entrega de los demás adelantos directos en [CONSIGNAR EL PLAZO Y OPORTUNIDAD PARA LA SOLICITUD]⁶². La entrega del o los adelantos se realizará en [CONSIGNAR PLAZO Y OPORTUNIDAD].⁶³

Vencido el plazo para solicitar el adelanto no procederá la solicitud.

- Si LA ENTIDAD considera necesario entregar adelantos para materiales e insumos a EL CONTRATISTA, deberá consignar la siguiente cláusula:

CLÁUSULA DÉCIMA: ADELANTO PARA MATERIALES E INSUMOS

"LA ENTIDAD otorgará adelantos para materiales e insumos por el [CONSIGNAR PORCENTAJE⁶⁴] del monto del contrato original, conforme al calendario de adquisición de materiales e insumos presentado por EL CONTRATISTA.

La entrega de los adelantos se realizará en un plazo de [CONSIGNAR PLAZO] días calendario previos a la fecha prevista en el calendario de adquisición de materiales e insumos para cada adquisición, con la finalidad que EL CONTRATISTA pueda disponer de los materiales e insumos en la oportunidad prevista en el calendario de avance de obra valorizado. Para tal efecto, EL CONTRATISTA debe solicitar la entrega del adelanto en un plazo de [CONSIGNAR PLAZO] días calendario anteriores al inicio del plazo antes mencionado, adjuntando a su solicitud la garantía por adelantos mediante carta fianza o póliza de caución y el comprobante de pago respectivo.

La primera solicitud de EL CONTRATISTA debe realizarse una vez iniciado el plazo de ejecución de la obra. No procede el otorgamiento del adelanto para materiales e insumos en los casos en que las solicitudes correspondientes sean realizadas con posterioridad a las fechas señaladas en el calendario de adquisición de materiales e insumos.

- Si LA ENTIDAD considera necesario entregar adelantos para equipamiento y mobiliario, en el caso de contratos bajo la modalidad de llave en mano, deberá consignar la siguiente cláusula:

⁶² Indicar el plazo y oportunidad conforme al expediente de contratación.

⁶³ Este párrafo solo deberá ser incluido cuando la Entidad prevea la entrega de más de un adelanto directo al contratista.

⁶⁴ De conformidad con el numeral 180.2 del artículo 180 del Reglamento, los adelantos para materiales e insumos, no pueden superar el veinte por ciento (20%) del monto del contrato original, y en el caso de contratos bajo la modalidad de llave en mano, en los que se haya previsto el adelanto para equipamiento y mobiliario, no pueden superar en conjunto dicho porcentaje.

CLÁUSULA.....: ADELANTO PARA EQUIPAMIENTO Y MOBILIARIO, EN CONTRATOS BAJO LA MODALIDAD LLAVE EN MANO

"LA ENTIDAD otorgará adelantos para equipamiento y mobiliario por el [CONSIGNAR PORCENTAJE⁶⁵] del monto del contrato original, conforme al calendario de adquisición de materiales e insumos que incluye el equipamiento y mobiliario, presentado por EL CONTRATISTA.

La entrega de los adelantos se realizará en un plazo de [CONSIGNAR PLAZO] días calendario previos a la fecha prevista en el calendario de adquisición de materiales e insumos que incluye el equipamiento y mobiliario para cada adquisición, con la finalidad que EL CONTRATISTA pueda disponer del equipamiento y mobiliario en la oportunidad prevista en el calendario de avance de obra valorizado. Para tal efecto, EL CONTRATISTA debe solicitar la entrega del adelanto en un plazo de [CONSIGNAR PLAZO] días calendario anteriores al inicio del plazo antes mencionado, adjuntando a su solicitud la garantía por adelantos mediante carta fianza o póliza de caución y el comprobante de pago respectivo.

La primera solicitud de EL CONTRATISTA debe realizarse una vez iniciado el plazo de ejecución de la obra. No procede el otorgamiento del adelanto para equipamiento y mobiliario en los casos en que las solicitudes correspondientes sean realizadas con posterioridad a las fechas señaladas en el calendario de adquisición de materiales e insumos.

Incorporar a las bases o eliminar, según corresponda.

Importante para la Entidad

- En caso la Entidad hubiese previsto la obligación de constituir un fideicomiso para la administración de los adelantos, se debe incluir la siguiente cláusula:

CLÁUSULA: FIDEICOMISO DE ADELANTOS⁶⁶

Para la administración de los adelantos destinados a la ejecución de la obra, se constituirá un fideicomiso conforme a lo establecido en los artículos 184 y 185 del Reglamento. El procedimiento para la solicitud y entrega de los adelantos se rige por lo dispuesto en dichos artículos.

ADELANTO DIRECTO

"La Entidad otorgará [CONSIGNAR NÚMERO DE ADELANTOS A OTORGARSE] adelantos directos por el [CONSIGNAR PORCENTAJE QUE EN NINGÚN CASO EXCEDAN EN CONJUNTO EL 10% DEL MONTO DEL CONTRATO ORIGINAL] del monto del contrato original.

ADELANTO PARA MATERIALES E INSUMOS

"La Entidad otorgará adelantos para materiales e insumos por el [CONSIGNAR PORCENTAJE⁶⁷] del monto del contrato original, conforme al calendario de adquisición de materiales e insumos presentado por el contratista.

- En el caso de obras bajo la modalidad de ejecución llave en mano, cuando se haya previsto

⁶⁵ De conformidad con el numeral 180.2 del artículo 180 del Reglamento, los adelantos para materiales e insumos, no pueden superar el veinte por ciento (20%) del monto del contrato original, y en el caso de contratos bajo la modalidad de llave en mano, en los que se haya previsto el adelanto para equipamiento y mobiliario, no pueden superar en conjunto dicho porcentaje.

⁶⁶ Cabe precisar que, cuando la Entidad no haya incorporado en las bases la obligación de constituir un fideicomiso para la administración de los adelantos destinados a la ejecución de obra, las partes pueden acordar la incorporación de una cláusula en el contrato para la constitución del fideicomiso, de acuerdo a lo previsto en el numeral 184.9 del artículo 184 del Reglamento.

⁶⁷ De conformidad con el numeral 180.2 del artículo 180 del Reglamento, los adelantos para materiales e insumos, no pueden superar el veinte por ciento (20%) del monto del contrato original, y en el caso de contratos bajo la modalidad de llave en mano, en los que se haya previsto el adelanto para equipamiento y mobiliario, no pueden superar en conjunto dicho porcentaje.

otorgar adelanto para equipamiento y mobiliario, consignar lo siguiente:

ADELANTO PARA EQUIPAMIENTO Y MOBILIARIO, EN CONTRATOS BAJO LA MODALIDAD LLAVE EN MANO

"La Entidad otorgará adelantos para equipamiento y mobiliario por el [CONSIGNAR PORCENTAJE⁶⁸] del monto del contrato original, conforme al calendario de adquisición de materiales e insumos que incluye el equipamiento y mobiliario, presentado por el contratista.

Incorporar a las bases o eliminar, según corresponda

CLÁUSULA UNDÉCIMA: CONFORMIDAD DE LA OBRA

La conformidad de la obra será dada con la suscripción del Acta de Recepción de Obra.

CLÁUSULA DUODÉCIMA: DECLARACIÓN JURADA DEL CONTRATISTA

EL CONTRATISTA declara bajo juramento que se compromete a cumplir las obligaciones derivadas del presente contrato, bajo sanción de quedar inhabilitado para contratar con el Estado en caso de incumplimiento.

CLÁUSULA DÉCIMA TERCERA: ASIGNACIÓN DE RIESGOS DEL CONTRATO DE OBRA

[INCLUIR⁶⁹ EN ESTA CLÁUSULA LA IDENTIFICACIÓN Y ASIGNACIÓN DE RIESGOS QUE PUEDAN OCURRIR DURANTE LA EJECUCIÓN DE LA OBRA, ASI COMO LA DETERMINACIÓN DE LA PARTE DEL CONTRATO QUE DEBE ASUMIRLOS DURANTE LA EJECUCIÓN CONTRACTUAL, SEGÚN LAS DISPOSICIONES PREVISTAS EN LA DIRECTIVA "GESTIÓN DE RIESGOS EN LA PLANIFICACIÓN DE LA EJECUCIÓN DE OBRAS". LA GESTION DE RIESGOS FORMA PARTE DE LA ÚLTIMA VERSIÓN DEL EXPEDIENTE TECNICO DE OBRA PUBLICADO EN LA OPCIÓN "VER EXPEDIENTE TÉCNICO DE OBRA" DEL SEACE].

CLÁUSULA DÉCIMA CUARTA: RESPONSABILIDAD POR VICIOS OCULTOS

Ni la suscripción del Acta de Recepción de Obra, ni el consentimiento de la liquidación del contrato de obra, enervan el derecho de LA ENTIDAD a reclamar, posteriormente, por defectos o vicios ocultos, conforme a lo dispuesto por los artículos 40 de la Ley de Contrataciones del Estado y 173 de su Reglamento.

El plazo máximo de responsabilidad de EL CONTRATISTA es de [CONSIGNAR TIEMPO EN AÑOS, NO MENOR DE 7 AÑOS] años, contados a partir de la conformidad de la recepción [INDICAR TOTAL O PARCIAL, SEGÚN CORRESPONDA] de la obra.

CLÁUSULA DÉCIMA QUINTA: PENALIDADES

Si EL CONTRATISTA incurre en retraso injustificado en la ejecución de las prestaciones objeto del contrato, LA ENTIDAD le aplica automáticamente una penalidad por mora por cada día de atraso, de acuerdo a la siguiente fórmula:

$$\text{Penalidad Diaria} = \frac{0.10 \times \text{monto vigente}}{F \times \text{plazo vigente en días}}$$

Donde:

F = 0.15 para plazos mayores a sesenta (60) días o;

⁶⁸ De conformidad con el numeral 180.2 del artículo 180 del Reglamento, los adelantos para materiales e insumos, no pueden superar el veinte por ciento (20%) del monto del contrato original, y en el caso de contratos bajo la modalidad de llave en mano, en los que se haya previsto el adelanto para equipamiento y mobiliario, no pueden superar en conjunto dicho porcentaje.

⁶⁹ De acuerdo con el numeral 32.2 del artículo 32 de la Ley y el numeral 29.2 del artículo 29 del Reglamento, esta cláusula es obligatoria.

F = 0.40 para plazos menores o iguales a sesenta (60) días.

El retraso se justifica a través de la solicitud de ampliación de plazo debidamente aprobado. Adicionalmente, se considera justificado el retraso y en consecuencia no se aplica penalidad, cuando EL CONTRATISTA acredite, de modo objetivamente sustentado, que el mayor tiempo transcurrido no le resulta imputable. En este último caso la calificación del retraso como justificado por parte de LA ENTIDAD no da lugar al pago de gastos generales ni costos directos de ningún tipo, conforme el numeral 162.5 del artículo 162 del Reglamento de la Ley de Contrataciones del Estado.

Adicionalmente a la penalidad por mora se aplicarán las siguientes penalidades:

Otras penalidades			
N°	Supuesto de aplicación de penalidad	Forma de cálculo	Procedimiento
1	Cuando el personal acreditado permanece menos de sesenta (60) días desde el inicio de su participación en la ejecución del contrato o del íntegro del plazo de ejecución, si este es menor a los sesenta (60) días, de conformidad con las disposiciones establecidas en el numeral 190.2 del artículo 190 del Reglamento.	[INCLUIR LA FORMA DE CÁLCULO, QUE NO PUEDE SER MENOR A LA MITAD DE UNA UNIDAD IMPOSITIVA TRIBUTARIA (0.5 UIT) NI MAYOR A UNA (1) UIT] por cada día de ausencia del personal en obra en el plazo previsto.	Según informe del [CONSIGNAR INSPECTOR O SUPERVISOR DE LA OBRA, SEGÚN CORRESPONDA].
2	En caso el contratista incumpla con su obligación de ejecutar la prestación con el personal acreditado o debidamente sustituido.	[INCLUIR LA FORMA DE CÁLCULO, QUE NO PUEDE SER MENOR A LA MITAD DE UNA UNIDAD IMPOSITIVA TRIBUTARIA (0.5 UIT) NI MAYOR A UNA (1) UIT] por cada día de ausencia del personal en obra.	Según informe del [CONSIGNAR INSPECTOR O SUPERVISOR DE LA OBRA, SEGÚN CORRESPONDA].
3	[INCLUIR OTRAS PENALIDADES, DE SER EL CASO]		

En caso se haya autorizado el uso del cuaderno de obra físico, incluir la siguiente penalidad⁷⁰:

Otras penalidades			
N°	Supuesto de aplicación de penalidad	Forma de cálculo	Procedimiento
(...)	Si el contratista o su personal, no permite el acceso al cuaderno de obra al [CONSIGNAR INSPECTOR O SUPERVISOR DE LA OBRA, SEGÚN CORRESPONDA], impidiéndole anotar las ocurrencias.	Cinco por mil (5/1000) del monto de la valorización del periodo por cada día de dicho impedimento.	Según informe del [CONSIGNAR INSPECTOR O SUPERVISOR DE LA OBRA, SEGÚN CORRESPONDA].
Esta penalidad solo aplica si el cuaderno de obra es físico.			

Importante

De haberse previsto otras penalidades a las previstas, incluir los supuestos de aplicación de penalidad, la forma de cálculo de la penalidad para cada supuesto y el procedimiento mediante el cual se verifica el supuesto a penalizar, conforme el artículo 163 del Reglamento de la Ley de Contrataciones del Estado.

⁷⁰ De conformidad con el numeral 9.3 de la Directiva N° 009-2020-OSCE/PRE "Lineamientos para el uso del Cuaderno de Obra Digital", excepcionalmente, una Entidad, de manera previa a la convocatoria del procedimiento de selección de la contratación de una obra, puede solicitar autorización para usar un cuaderno de obra físico, cuando en el lugar donde se ejecuta la obra no haya acceso a internet. Para dicho efecto, debe presentar la respectiva solicitud, por cada contrato de obra, a través del formato previsto en el Anexo N° 1 de dicha Directiva.

Estas penalidades se deducen de las valorizaciones o en la liquidación final, según corresponda; o si fuera necesario, se cobra del monto resultante de la ejecución de la garantía de fiel cumplimiento.

La penalidad por mora y las otras penalidades pueden alcanzar cada una un monto máximo equivalente al diez por ciento (10%) del monto del contrato vigente, o de ser el caso, del ítem que debió ejecutarse.

Cuando se llegue a cubrir el monto máximo de la penalidad por mora o el monto máximo para otras penalidades, LA ENTIDAD puede resolver el contrato por incumplimiento.

CLÁUSULA DÉCIMA SEXTA: RESOLUCIÓN DEL CONTRATO

Cualquiera de las partes puede resolver el contrato, de conformidad con el numeral 32.3 del artículo 32 y artículo 36 de la Ley de Contrataciones del Estado, y el artículo 164 de su Reglamento. De darse el caso, LA ENTIDAD procederá de acuerdo a lo establecido en los artículos 165 y 207 del Reglamento de la Ley de Contrataciones del Estado.

CLÁUSULA DÉCIMA SÉTIMA: RESPONSABILIDAD DE LAS PARTES

Cuando se resuelva el contrato por causas imputables a algunas de las partes, se debe resarcir los daños y perjuicios ocasionados, a través de la indemnización correspondiente. Ello no obsta la aplicación de las sanciones administrativas, penales y pecuniarias a que dicho incumplimiento diere lugar, en el caso que éstas correspondan.

Lo señalado precedentemente no exime a ninguna de las partes del cumplimiento de las demás obligaciones previstas en el presente contrato.

CLÁUSULA DÉCIMA OCTAVA: ANTICORRUPCIÓN

EL CONTRATISTA declara y garantiza no haber, directa o indirectamente, o tratándose de una persona jurídica a través de sus socios, integrantes de los órganos de administración, apoderados, representantes legales, funcionarios, asesores o personas vinculadas a las que se refiere el artículo 7 del Reglamento de la Ley de Contrataciones del Estado, ofrecido, negociado o efectuado, cualquier pago o, en general, cualquier beneficio o incentivo ilegal en relación al contrato.

Asimismo, el CONTRATISTA se obliga a conducirse en todo momento, durante la ejecución del contrato, con honestidad, probidad, veracidad e integridad y de no cometer actos ilegales o de corrupción, directa o indirectamente o a través de sus socios, accionistas, participacionistas, integrantes de los órganos de administración, apoderados, representantes legales, funcionarios, asesores y personas vinculadas a las que se refiere el artículo 7 del Reglamento de la Ley de Contrataciones del Estado.

Además, EL CONTRATISTA se compromete a i) comunicar a las autoridades competentes, de manera directa y oportuna, cualquier acto o conducta ilícita o corrupta de la que tuviera conocimiento; y ii) adoptar medidas técnicas, organizativas y/o de personal apropiadas para evitar los referidos actos o prácticas.

Finalmente, EL CONTRATISTA se compromete a no colocar a los funcionarios públicos con los que deba interactuar, en situaciones reñidas con la ética. En tal sentido, reconoce y acepta la prohibición de ofrecerles a éstos cualquier tipo de obsequio, donación, beneficio y/o gratificación, ya sea de bienes o servicios, cualquiera sea la finalidad con la que se lo haga.

CLÁUSULA DÉCIMA NOVENA: MARCO LEGAL DEL CONTRATO

Sólo en lo no previsto en este contrato, en la Ley de Contrataciones del Estado y su Reglamento, en las directivas que emita el OSCE y demás normativa especial que resulte aplicable, serán de aplicación supletoria las disposiciones pertinentes del Código Civil vigente, cuando corresponda, y demás normas de derecho privado.

CLÁUSULA VIGÉSIMA: SOLUCIÓN DE CONTROVERSIAS⁷¹

⁷¹ De acuerdo con el numeral 225.3 del artículo 225 del Reglamento, las partes pueden recurrir al arbitraje ad hoc cuando las

Las controversias que surjan entre las partes durante la ejecución del contrato se resuelven mediante conciliación o arbitraje, según el acuerdo de las partes.

Cualquiera de las partes tiene derecho a iniciar el arbitraje a fin de resolver dichas controversias dentro del plazo de caducidad previsto en la Ley de Contrataciones del Estado y su Reglamento.

Facultativamente, cualquiera de las partes tiene el derecho a solicitar una conciliación dentro del plazo de caducidad correspondiente, según lo señalado en el artículo 224 del Reglamento de la Ley de Contrataciones del Estado, sin perjuicio de recurrir al arbitraje, en caso no se llegue a un acuerdo entre ambas partes o se llegue a un acuerdo parcial. Las controversias sobre nulidad del contrato solo pueden ser sometidas a arbitraje.

El Laudo arbitral emitido es inapelable, definitivo y obligatorio para las partes desde el momento de su notificación, según lo previsto en el numeral 45.21 del artículo 45 de la Ley de Contrataciones del Estado.

Importante para la Entidad

De acuerdo con lo dispuesto en el numeral 243.4 del artículo 243 del Reglamento, la obligatoriedad de someter a Junta de Resolución de Disputas las controversias en los contratos de obra por montos superiores a veinte millones con 00/100 Soles (S/ 20 000 000,00), es obligatoria. Asimismo, el sometimiento de la solución de controversias a una Junta de Resolución de Disputas en los contratos cuyos montos sean iguales o menores a veinte millones con 00/100 Soles (S/ 20 000 000,00) es facultativa. En tal sentido, según lo previsto en el Anexo N° 2 de la Directiva N° 012-2019-OSCE/CD incluir la siguiente cláusula, según corresponda:

CLÁUSULA VIGÉSIMA PRIMERA: JUNTA DE RESOLUCIÓN DE DISPUTAS

Las partes acuerdan para la solución de las controversias derivadas del presente Contrato de Obra conformar una Junta de Resolución de Disputas (en adelante, la JRD) de acuerdo a las disposiciones de la Ley de Contrataciones del Estado, su Reglamento y las directivas que emita OSCE al respecto (en adelante, las "Normas Aplicables a la JRD"); encargando su organización y administración al [DENOMINACIÓN O RAZÓN SOCIAL DEL CENTRO DE ADMINISTRACIÓN DESIGNADO POR LAS PARTES AL CUAL ENCARGAN LA ORGANIZACIÓN DE LA JRD].

La JRD estará compuesta por [TRES (3) MIEMBROS / UN (1) MIEMBRO], los/el cual/es serán/ designado/s conforme a las Normas Aplicables a la JRD.

Todas las controversias generadas entre las partes con ocasión al presente Contrato de Obra deben ser sometidas, en primer lugar, a la decisión de la JRD de conformidad con las Normas Aplicables a las JRD.

La decisión que emita la JRD es vinculante y, por tanto, de inmediato y obligatorio cumplimiento para las partes conforme a lo establecido en las Normas Aplicables a la JRD. El incumplimiento de la decisión otorga a la parte afectada la potestad de resolver el contrato, previo aviso requiriendo el cumplimiento.

En caso alguna de las Partes no esté de acuerdo con la decisión emitida por la JRD, podrá someter la controversia a arbitraje conforme a lo establecido en las Normas Aplicables a la JRD. Las Partes acuerdan que es condición obligatoria para el inicio del arbitraje el haber concluido de modo previo el procedimiento ante la JRD.

Si una Parte no manifiesta su disconformidad con una decisión emitida por la JRD en el plazo previsto en las Normas Aplicables a las JRD, entonces dicha decisión adquiere el carácter de definitiva y no podrá ser sometida a arbitraje. Si una Parte manifiesta su disconformidad con una decisión emitida por la JRD en el plazo previsto en las Normas Aplicables a las JRD, pero no inicia el arbitraje respectivo en el plazo previsto en dichas Normas, aquella adquiere la calidad de definitiva.

Incorporar o eliminar, según corresponda

CLÁUSULA VIGÉSIMA SEGUNDA: FACULTAD DE ELEVAR A ESCRITURA PÚBLICA

controversias deriven de procedimientos de selección cuyo valor referencial sea menor o igual a cinco millones con 00/100 soles (S/ 5 000 000,00).

Cualquiera de las partes puede elevar el presente contrato a Escritura Pública corriendo con todos los gastos que demande esta formalidad.

CLÁUSULA VIGÉSIMA TERCERA: DOMICILIO PARA EFECTOS DE LA EJECUCIÓN CONTRACTUAL

Las partes declaran el siguiente domicilio para efecto de las notificaciones que se realicen durante la ejecución del presente contrato:

DOMICILIO DE LA ENTIDAD: [.....]

DOMICILIO DEL CONTRATISTA: [CONSIGNAR EL DOMICILIO SEÑALADO POR EL POSTOR GANADOR DE LA BUENA PRO AL PRESENTAR LOS REQUISITOS PARA EL PERFECCIONAMIENTO DEL CONTRATO]

La variación del domicilio aquí declarado de alguna de las partes debe ser comunicada a la otra parte, formalmente y por escrito, con una anticipación no menor de quince (15) días calendario.

De acuerdo con las bases integradas, la oferta y las disposiciones del presente contrato, las partes lo firman por duplicado en señal de conformidad en la ciudad de [.....] al [CONSIGNAR FECHA].

"LA ENTIDAD"

"EL CONTRATISTA"

Importante

Este documento puede firmarse digitalmente si ambas partes cuentan con firma digital, según la Ley N° 27269, Ley de Firmas y Certificados Digitales⁷².

⁷² Para mayor información sobre la normativa de firmas y certificados digitales ingresar a:
<https://www.indecopi.gob.pe/web/firmas-digitales/firmar-y-certificados-digitales>

CAPÍTULO VI CONSTANCIA DE PRESTACIÓN DE EJECUCIÓN DE OBRA

De conformidad con el artículo 169 del Reglamento, se deja expresa constancia de la culminación de la prestación derivada del contrato mencionado en el numeral 3 del presente documento.

1	DATOS DEL DOCUMENTO	Número del documento			
		Fecha de emisión del documento			
2	DATOS DEL CONTRATISTA	Nombre, denominación o razón social			
		RUC			
		EN CASO EL CONTRATISTA SEA UN CONSORCIO, ADEMÁS SE DEBERÁ REGISTRAR LA SIGUIENTE INFORMACIÓN:			
		Nombre o razón social del integrante del consorcio	RUC	%	Descripción de las obligaciones
3	DATOS DEL CONTRATO	Número del contrato			
		Tipo y número del procedimiento de selección			
		Descripción del objeto del contrato			
		Fecha de suscripción del contrato			
		Monto del contrato			
4	DATOS DE LA OBRA	Denominación de la obra			
		Ubicación de la obra (Región, Provincia y Distrito)			
		Nombres y apellidos del Supervisor de la Obra			
		Plazo de ejecución de la obra	Plazo original	días calendario	
			Ampliación(es) de plazo	días calendario	
			Total plazo	días calendario	
			Fecha de culminación de la obra		
			Fecha de recepción de la obra		
			Fecha de liquidación de la obra		
		Monto de la obra	Número de adicionales de obra		
			Monto total de los adicionales		
			Número de deductivos		
			Monto total de los deductivos		
Monto total de la obra (sólo componente de obra)					

5	APLICACIÓN DE PENALIDADES	Monto de las penalidades por mora				
		Monto de otras penalidades				
		Monto total de las penalidades aplicadas				
6	SOLUCIÓN DE CONTROVERSIAS DEL CONTRATO	Junta de Resolución de Disputas	Si		No	
		Arbitraje	Si		No	
		N° de arbitrajes				
7	DATOS DE LA ENTIDAD	Nombre de la Entidad				
		RUC de la Entidad				
		Nombres y apellidos del funcionario que emite la constancia				
		Cargo que ocupa en la Entidad				
		Teléfono de contacto				
8	NOMBRE, FIRMA Y SELLO DEL FUNCIONARIO COMPETENTE					

ANEXOS

ANEXO N° 1

DECLARACIÓN JURADA DE DATOS DEL POSTOR

Señores

COMITÉ DE SELECCIÓN

LICITACIÓN PÚBLICA N°01-2023-DIRECFIN-PNP

Presente.-

El que se suscribe, [.....], postor y/o Representante Legal de [CONSIGNAR EN CASO DE SER PERSONA JURÍDICA], identificado con [CONSIGNAR TIPO DE DOCUMENTO DE IDENTIDAD] N° [CONSIGNAR NÚMERO DE DOCUMENTO DE IDENTIDAD], con poder inscrito en la localidad de [CONSIGNAR EN CASO DE SER PERSONA JURÍDICA] en la Ficha N° [CONSIGNAR EN CASO DE SER PERSONA JURÍDICA] Asiento N° [CONSIGNAR EN CASO DE SER PERSONA JURÍDICA], **DECLARO BAJO JURAMENTO** que la siguiente información se sujeta a la verdad:

Nombre, Denominación o Razón Social :			
Domicilio Legal :			
RUC :	Teléfono(s) :		
Correo electrónico :			

Autorización de notificación por correo electrónico:

Autorizo que se notifiquen al correo electrónico indicado las siguientes actuaciones:

1. Solicitud de reducción de la oferta económica.
2. Solicitud de subsanación de los requisitos para perfeccionar el contrato.
3. Solicitud para presentar los documentos para perfeccionar el contrato, según orden de prelación, de conformidad con lo previsto en el artículo 141 del Reglamento.
4. Respuesta a la solicitud de acceso al expediente de contratación.

Asimismo, me comprometo a remitir la confirmación de recepción, en el plazo máximo de dos (2) días hábiles de recibida la comunicación.

[CONSIGNAR CIUDAD Y FECHA]

.....
Firma, Nombres y Apellidos del postor o Representante legal, según corresponda

Importante

La notificación dirigida a la dirección de correo electrónico consignada se entenderá válidamente efectuada cuando la Entidad reciba acuse de recepción.

Importante

Cuando se trate de consorcios, la declaración jurada es la siguiente:

ANEXO N° 1

DECLARACIÓN JURADA DE DATOS DEL POSTOR

Señores

COMITÉ DE SELECCIÓN

LICITACIÓN PÚBLICA N°01-2023-DIRECFIN-PNP

Presente.-

El que se suscribe, [.....], representante común del consorcio [CONSIGNAR EL NOMBRE DEL CONSORCIO], identificado con [CONSIGNAR TIPO DE DOCUMENTO DE IDENTIDAD] N° [CONSIGNAR NÚMERO DE DOCUMENTO DE IDENTIDAD], **DECLARO BAJO JURAMENTO** que la siguiente información se sujeta a la verdad:

Datos del consorciado 1			
Nombre, Denominación o Razón Social :			
Domicilio Legal :			
RUC :		Teléfono(s) :	
Correo electrónico :			

Datos del consorciado 2			
Nombre, Denominación o Razón Social :			
Domicilio Legal :			
RUC :		Teléfono(s) :	
Correo electrónico :			

Datos del consorciado ...			
Nombre, Denominación o Razón Social :			
Domicilio Legal :			
RUC :		Teléfono(s) :	
Correo electrónico :			

Autorización de notificación por correo electrónico:

Correo electrónico del consorcio:

Autorizo que se notifiquen al correo electrónico indicado las siguientes actuaciones:

1. Solicitud de reducción de la oferta económica.
2. Solicitud de subsanación de los requisitos para perfeccionar el contrato.
3. Solicitud para presentar los documentos para perfeccionar el contrato, según orden de prelación, de conformidad con lo previsto en el artículo 141 del Reglamento.
4. Respuesta a la solicitud de acceso al expediente de contratación.

Asimismo, me comprometo a remitir la confirmación de recepción, en el plazo máximo de dos (2) días hábiles de recibida la comunicación.

[CONSIGNAR CIUDAD Y FECHA]

.....
**Firma, Nombres y Apellidos del representante
común del consorcio**

Importante

La notificación dirigida a la dirección de correo electrónico consignada se entenderá válidamente efectuada cuando la Entidad reciba acuse de recepción.

ANEXO N° 2

**DECLARACIÓN JURADA
(ART. 52 DEL REGLAMENTO DE LA LEY DE CONTRATACIONES DEL ESTADO)**

Señores

COMITÉ DE SELECCIÓN

LICITACIÓN PÚBLICA N°01-2023-DIRECFIN-PNP

Presente.-

Mediante el presente el suscrito, postor y/o Representante Legal de [CONSIGNAR EN CASO DE SER PERSONA JURÍDICA], declaro bajo juramento:

- i. No haber incurrido y me obligo a no incurrir en actos de corrupción, así como a respetar el principio de integridad.
- ii. No tener impedimento para postular en el procedimiento de selección ni para contratar con el Estado, conforme al artículo 11 de la Ley de Contrataciones del Estado.
- iii. Conocer las sanciones contenidas en la Ley de Contrataciones del Estado y su Reglamento, así como las disposiciones aplicables de la Ley N° 27444, Ley del Procedimiento Administrativo General.
- iv. Participar en el presente proceso de contratación en forma independiente sin mediar consulta, comunicación, acuerdo, arreglo o convenio con ningún proveedor; y, conocer las disposiciones del Decreto Legislativo N° 1034, Decreto Legislativo que aprueba la Ley de Represión de Conductas Anticompetitivas.
- v. Conocer, aceptar y someterme a las bases, condiciones y reglas del procedimiento de selección.
- vi. Ser responsable de la veracidad de los documentos e información que presento en el presente procedimiento de selección.
- vii. Comprometerme a mantener la oferta presentada durante el procedimiento de selección y a perfeccionar el contrato, en caso de resultar favorecido con la buena pro.

[CONSIGNAR CIUDAD Y FECHA]

.....
**Firma, Nombres y Apellidos del postor o
Representante legal, según corresponda**

Importante

En el caso de consorcios, cada integrante debe presentar esta declaración jurada, salvo que sea presentada por el representante común del consorcio.

ANEXO N° 3

DECLARACIÓN JURADA DE CUMPLIMIENTO DEL EXPEDIENTE TÉCNICO

Señores
COMITÉ DE SELECCIÓN
LICITACIÓN PÚBLICA N°01-2023-DIRECFIN-PNP
Presente.-

Es grato dirigirme a usted, para hacer de su conocimiento que luego de haber examinado las bases y demás documentos del procedimiento de la referencia y, conociendo todos los alcances y las condiciones detalladas en dichos documentos, el postor que suscribe ofrece la ejecución de la obra [CONSIGNAR EL OBJETO DE LA CONVOCATORIA], de conformidad con el respectivo Expediente Técnico y las demás condiciones que se indican en el numeral 3.1 del Capítulo III de la sección específica de las bases y los documentos del procedimiento.

[CONSIGNAR CIUDAD Y FECHA]

.....
Firma, Nombres y Apellidos del postor o
Representante legal o común, según corresponda

ANEXO N° 4

DECLARACIÓN JURADA DE PLAZO DE EJECUCIÓN DE LA OBRA

Señores

COMITÉ DE SELECCIÓN

LICITACIÓN PÚBLICA N°01-2023-DIRECFIN-PNP

Presente.-

Mediante el presente, con pleno conocimiento de las condiciones que se exigen en las bases del procedimiento de la referencia, me comprometo a ejecutar la obra [CONSIGNAR LA DENOMINACIÓN DE LA CONVOCATORIA], su equipamiento, mobiliario y montaje hasta la puesta en servicio, en el plazo de [CONSIGNAR EL PLAZO OFERTADO, EL CUAL DEBE SER EXPRESADO EN DÍAS CALENDARIO] días calendario.

[CONSIGNAR CIUDAD Y FECHA]

.....
**Firma, Nombres y Apellidos del postor o
Representante legal o común, según corresponda**

ANEXO N° 5

PROMESA DE CONSORCIO

(Sólo para el caso en que un consorcio se presente como postor)

Señores
COMITÉ DE SELECCIÓN
LICITACIÓN PÚBLICA N°01-2023-DIRECFIN-PNP
Presente.-

Los suscritos declaramos expresamente que hemos convenido en forma irrevocable, durante el lapso que dure el procedimiento de selección, para presentar una oferta conjunta a la **LICITACIÓN PÚBLICA N°01-2023-DIRECFIN-PNP**

Asimismo, en caso de obtener la buena pro, nos comprometemos a formalizar el contrato de consorcio, de conformidad con lo establecido por el artículo 140 del Reglamento de la Ley de Contrataciones del Estado, bajo las siguientes condiciones:

a) Integrantes del consorcio

1. [NOMBRE, DENOMINACIÓN O RAZÓN SOCIAL DEL CONSORCIADO 1].
2. [NOMBRE, DENOMINACIÓN O RAZÓN SOCIAL DEL CONSORCIADO 2].

b) Designamos a [CONSIGNAR NOMBRES Y APELLIDOS DEL REPRESENTANTE COMÚN], identificado con [CONSIGNAR TIPO DE DOCUMENTO DE IDENTIDAD] N° [CONSIGNAR NÚMERO DE DOCUMENTO DE IDENTIDAD], como representante común del consorcio para efectos de participar en todos los actos referidos al procedimiento de selección, suscripción y ejecución del contrato correspondiente con [CONSIGNAR NOMBRE DE LA ENTIDAD].

Asimismo, declaramos que el representante común del consorcio no se encuentra impedido, inhabilitado ni suspendido para contratar con el Estado.

c) Fijamos nuestro domicilio legal común en [.....].

d) Las obligaciones que corresponden a cada uno de los integrantes del consorcio son las siguientes:

1. OBLIGACIONES DE [NOMBRE, DENOMINACIÓN O RAZÓN SOCIAL DEL CONSORCIADO 1] [%]⁷³

[DESCRIBIR LAS OBLIGACIONES DEL CONSORCIADO 1]

2. OBLIGACIONES DE [NOMBRE, DENOMINACIÓN O RAZÓN SOCIAL DEL CONSORCIADO 2] [%]⁷⁴

[DESCRIBIR LAS OBLIGACIONES DEL CONSORCIADO 2]

TOTAL OBLIGACIONES * 100%⁷⁵

[CONSIGNAR CIUDAD Y FECHA]

⁷³ Consignar únicamente el porcentaje total de las obligaciones, el cual debe ser expresado en número entero, sin decimales.

⁷⁴ Consignar únicamente el porcentaje total de las obligaciones, el cual debe ser expresado en número entero, sin decimales.

⁷⁵ Este porcentaje corresponde a la sumatoria de los porcentajes de las obligaciones de cada uno de los integrantes del consorcio.

.....
Consortiado 1
Nombres, apellidos y firma del Consortiado 1
o de su Representante Legal
Tipo y N° de Documento de Identidad

.....
Consortiado 2
Nombres, apellidos y firma del Consortiado 2
o de su Representante Legal
Tipo y N° de Documento de Identidad

Importante

De conformidad con el artículo 52 del Reglamento, las firmas de los integrantes del consorcio deben ser legalizadas.

[Firma manuscrita]

[Firma manuscrita]

[Firma manuscrita]

ANEXO N° 6

PRECIO DE LA OFERTA

ÍTEM N° [INDICAR NÚMERO]

Señores
COMITÉ DE SELECCIÓN
LICITACIÓN PÚBLICA N°01-2023-DIRECFIN-PNP
Presente.-

Es grato dirigirme a usted, para hacer de su conocimiento que, de acuerdo con las bases, mi oferta es la siguiente:

CONCEPTO	PRECIO TOTAL
TOTAL	

El precio de la oferta [CONSIGNAR LA MONEDA DE LA CONVOCATORIA] incluye todos los tributos, seguros, transporte, inspecciones, pruebas y, de ser el caso, los costos laborales conforme a la legislación vigente, así como cualquier otro concepto que pueda tener incidencia sobre el costo de la obra a ejecutar; excepto la de aquellos postores que gocen de alguna exoneración legal, no incluirán en el precio de su oferta los tributos respectivos.

[CONSIGNAR CIUDAD Y FECHA]

.....
Firma, Nombres y Apellidos del postor o
Representante legal o común, según corresponda

Importante

- *El postor debe adjuntar el desagregado de partidas que sustenta su oferta, tal como se muestra de manera referencial en el siguiente ejemplo:*

N° ITEM	PARTIDA	UNIDAD	METRADO	PU	SUB TOTAL

1	Total costo directo (A)	
2	Gastos generales	
2.1	Gastos fijos	
2.2	Gastos variables	
	Total gastos generales (B)	
3	Utilidad (C)	
	SUBTOTAL (A+B+C)	

4	IGV ⁷⁶	
5	Monto total de la oferta	

- En caso que el postor reduzca su oferta, según lo previsto en el artículo 68 del Reglamento, debe presentar nuevamente este Anexo.
- El postor que goce de alguna exoneración legal, debe indicar que su oferta no incluye el tributo materia de la exoneración, debiendo incluir el siguiente texto:
"Mi oferta no incluye [CONSIGNAR EL TRIBUTO MATERIA DE LA EXONERACIÓN]".
- De ser el caso, el análisis de precios unitarios y el detalle de los gastos generales fijos y variables no se presentan en la oferta, sino para el perfeccionamiento del contrato.

⁷⁶ Para el cálculo del IGV, aplica el redondeo previsto en la Resolución de Superintendencia SUNAT N° 025-2000/SUNAT o norma que la reemplace. En ese sentido, el porcentaje se calcula considerando dos (2) decimales. Para efectos del redondeo i) Si el primer decimal siguiente es inferior a cinco (5), el valor permanecerá igual, suprimiéndose los decimales posteriores y ii) Si el primer decimal siguiente es igual o superior a cinco (5), el valor será incrementado en un centésimo.

ANEXO N° 9

**DECLARACIÓN JURADA
(NUMERAL 49.4 DEL ARTÍCULO 49 DEL REGLAMENTO)**

Señores
COMITÉ DE SELECCIÓN
LICITACIÓN PÚBLICA N°01-2023-DIRECFIN-PNP
Presente.-

Mediante el presente el suscrito, postor y/o Representante Legal de [CONSIGNAR EN CASO DE SER PERSONA JURÍDICA], declaro que la experiencia que acredito de la empresa [CONSIGNAR LA DENOMINACIÓN DE LA PERSONA JURÍDICA] como consecuencia de una reorganización societaria, no se encuentra en el supuesto establecido en el numeral 49.4 del artículo 49 del Reglamento.

[CONSIGNAR CIUDAD Y FECHA]

.....
**Firma, Nombres y Apellidos del postor o
Representante legal, según corresponda**

Importante

A efectos de cautelar la veracidad de esta declaración, el postor puede verificar la información de la Relación de Proveedores Sancionados por el Tribunal de Contrataciones del Estado con Sanción Vigente en <http://portal.osce.gob.pe/rnp/content/relación-de-proveedores-sancionados>.

También le asiste dicha facultad al órgano encargado de las contrataciones o al órgano de la Entidad al que se le haya asignado la función de verificación de la oferta presentada por el postor ganador de la buena pro.

ANEXO N° 10

EXPERIENCIA DEL POSTOR EN LA ESPECIALIDAD

Señores
COMITÉ DE SELECCIÓN
LICITACIÓN PÚBLICA N°01-2023-DIRECFIN-PNP
Presente.-

Mediante el presente, el suscrito detalla lo siguiente como EXPERIENCIA EN OBRAS SIMILARES:

N°	CLIENTE	OBJETO DEL CONTRATO	N° CONTRATO	FECHA DEL CONTRATO ⁷⁷	FECHA DE RECEPCIÓN DE LA OBRA	EXPERIENCIA PROVENIENTE ⁷⁸ DE:	MONEDA	IMPORTE ⁷⁹	TIPO DE CAMBIO VENTA ⁸⁰	MONTO FACTURADO ACUMULADO ⁸¹
1										
2										
3										
4										
5										
6										

⁷⁷ Se refiere a la fecha de suscripción del contrato.

⁷⁸ Si el titular de la experiencia no es el postor, consignar si dicha experiencia corresponde a la matriz en caso que el postor sea sucursal, o fue transmitida por reorganización societaria, debiendo acompañar la documentación sustantiva correspondiente. Al respecto, según la Opinión N° 216-2017/DTN "Considerando que la sociedad matriz y la sucursal constituyen la misma persona jurídica, la sucursal puede acreditar como suya la experiencia de su matriz". Del mismo modo, según lo previsto en la Opinión N° 010-2013/DTN, "... en una operación de reorganización societaria que comprende tanto una fusión como una escisión, la sociedad resultante podrá acreditar como suya la experiencia de la sociedad incorporada o absorbida, que se extingue producto de la fusión; asimismo, si en virtud de la escisión se transfiere un bloque patrimonial consistente en una línea de negocio completa, la sociedad resultante podrá acreditar como suya la experiencia de la sociedad escindida, correspondiente a la línea de negocio transmitida. De esta manera, la sociedad resultante podrá emplear la experiencia transmitida, como consecuencia de la reorganización societaria antes descrita, en los futuros procesos de selección en los que participe".

⁷⁹ Se refiere al monto del contrato ejecutado incluido adicionales y reducciones, de ser el caso.

⁸⁰ El tipo de cambio venta debe corresponder al publicado por la SBS correspondiente a la fecha de suscripción del contrato.

⁸¹ Consignar en la moneda establecida para el valor referencial.

N°	CLIENTE	OBJETO DEL CONTRATO	N° CONTRATO	FECHA DEL CONTRATO ⁷⁷	FECHA DE RECEPCIÓN DE LA OBRA	EXPERIENCIA PROVENIENTE ⁷⁸ DE:	MONEDA	IMPORTE ⁷⁹	TIPO DE CAMBIO VENTA ⁸⁰	MONTO FACTURADO ACUMULADO ⁸¹
7										
8										
9										
10										
TOTAL										

[CONSIGNAR CIUDAD Y FECHA]

.....
 Firma, Nombres y Apellidos del postor o
 Representante legal o común, según corresponda

ANEXO N° 12

**AUTORIZACIÓN DE NOTIFICACIÓN DE LA DECISIÓN DE LA ENTIDAD SOBRE LA
SOLICITUD DE AMPLIACIÓN DE PLAZO MEDIANTE MEDIOS ELECTRÓNICOS DE
COMUNICACIÓN**

(DOCUMENTO A PRESENTAR EN EL PERFECCIONAMIENTO DEL CONTRATO)

Señores

COMITÉ DE SELECCIÓN

LICITACIÓN PÚBLICA N°01-2023-DIRECFIN-PNP

Presente.-

El que se suscribe, [.....], postor adjudicado y/o Representante Legal de [CONSIGNAR EN CASO DE SER PERSONA JURÍDICA], identificado con [CONSIGNAR TIPO DE DOCUMENTO DE IDENTIDAD] N° [CONSIGNAR NÚMERO DE DOCUMENTO DE IDENTIDAD], autorizo que durante la ejecución del contrato se me notifique al correo electrónico [INDICAR EL CORREO ELECTRÓNICO] lo siguiente:

- ✓ Notificación de la decisión de la Entidad respecto a la solicitud de ampliación de plazo.

[CONSIGNAR CIUDAD Y FECHA]

.....
**Firma, Nombres y Apellidos del postor o
Representante legal o común, según
corresponda**

Importante

La notificación de la decisión de la Entidad respecto a la solicitud de ampliación de plazo se efectúa por medios electrónicos de comunicación, siempre que se cuente con la autorización correspondiente y sea posible obtener un acuse de recibo a través del mecanismo utilizado.