

BASES ESTÁNDAR DE ADJUDICACIÓN SIMPLIFICADA PARA LA CONTRATACIÓN DEL SERVICIO DE CONSULTORÍA DE OBRA

Aprobado mediante Directiva N° 001-2019-OSCE/CD



SUB DIRECCIÓN DE NORMATIVIDAD – DIRECCIÓN TÉCNICO NORMATIVA
ORGANISMO SUPERVISOR DE LAS CONTRATACIONES DEL ESTADO - OSCE

SIMBOLOGÍA UTILIZADA:

N°	Símbolo	Descripción
1	[ABC] / [.....]	La información solicitada dentro de los corchetes sombreados debe ser completada por la Entidad durante la elaboración de las bases.
2	[ABC] / [.....]	Es una indicación, o información que deberá ser completada por la Entidad con posterioridad al otorgamiento de la buena pro para el caso específico de la elaboración de la PROFORMA DEL CONTRATO; o por los proveedores, en el caso de los ANEXOS de la oferta.
3	Importante • Abc	Se refiere a consideraciones importantes a tener en cuenta por el órgano encargado de las contrataciones o comité de selección, según corresponda y por los proveedores.
4	Advertencia • Abc	Se refiere a advertencias a tener en cuenta por el órgano encargado de las contrataciones o comité de selección, según corresponda y por los proveedores.
5	Importante para la Entidad • X/y/z	Se refiere a consideraciones importantes a tener en cuenta por el órgano encargado de las contrataciones o comité de selección, según corresponda y deben ser eliminadas una vez culminada la elaboración de las bases.

CARACTERÍSTICAS DEL DOCUMENTO:

Las bases estándar deben ser elaboradas en formato WORD, y deben tener las siguientes características:

N°	Características	Parámetros
1	Márgenes	Superior : 2.5 cm Inferior: 2.5 cm Izquierda: 2.5 cm Derecha: 2.5 cm
2	Fuente	Arial
3	Estilo de Fuente	Normal: Para el contenido en general Cursiva: Para el encabezado y pie de página Para las Consideraciones importantes (ítem 3 del cuadro anterior)
4	Color de Fuente	Automático: Para el contenido en general Azul : Para las Consideraciones importantes (ítem 3 del cuadro anterior)
5	Tamaño de Letra	16 : Para las dos primeras hojas de las Secciones General y Específica 11 : Para el nombre de los Capítulos. 10 : Para el cuerpo del documento en general 9 : Para el encabezado y pie de página Para el contenido de los cuadros, pudiendo variar, según la necesidad 8 : Para las Notas al pie
6	Alineación	Justificado: Para el contenido en general y notas al pie. Centrada : Para la primera página, los títulos de las Secciones y nombres de los Capítulos)
7	Interlineado	Simple
8	Espaciado	Anterior : 0 Posterior : 0
9	Subrayado	Para los nombres de las Secciones y para resaltar o hacer hincapié en algún concepto

INSTRUCCIONES DE USO:

- Una vez registrada la información solicitada dentro de los corchetes sombreados en gris, el texto deberá quedar en letra tamaño 10, con estilo normal, sin formato de negrita y sin sombread.
- La nota **IMPORTANTE** no puede ser modificada ni eliminada en la Sección General. En el caso de la Sección Específica debe seguirse la instrucción que se indica en dicha nota.

BASES ESTÁNDAR DE ADJUDICACIÓN SIMPLIFICADA PARA LA CONTRATACIÓN DEL SERVICIO DE CONSULTORÍA DE OBRA¹

ADJUDICACIÓN SIMPLIFICADA N°
009-2023-CS-MDMP

PRIMERA CONVOCATORIA

CONTRATACIÓN DEL SERVICIO DE CONSULTORÍA DE OBRA

CONTRATACIÓN DEL SERVICIO DE CONSULTORÍA DE OBRA PARA LA ELABORACIÓN DEL
EXPEDIENTE TÉCNICO DEL PROYECTO DE INVERSIÓN: CREACIÓN DEL SERVICIO DE MOVILIDAD
URBANA EN LOS ASENTAMIENTOS HUMANOS: SEÑOR DE LOS MILAGROS, LOS JARDINES, PERU
2000, REYNALDO ENCALADA, NUESTRA SEÑORA DE LA ESPERANZA, AMP MZA Y A.P. 3 DE FEBRERO
DEL DISTRITO DE MI PERU DE LA PROVINCIA DE PROVINCIA CONSTITUCIONAL DEL CALLAO DEL
DEPARTAMENTO DE CALLAO CON CUI N° 2610068

¹ Estas Bases se utilizarán para la contratación del servicio de consultoría de obra. Para tal efecto, se deberá tener en cuenta la siguiente definición:

Consultoría de obra: Servicios profesionales altamente calificados consistente en la elaboración del expediente técnico de obras, en la supervisión de la elaboración del expediente técnico de obra o en la supervisión de obras.

DEBER DE COLABORACIÓN

La Entidad y todo proveedor que se someta a las presentes Bases, sea como participante, postor y/o contratista, deben conducir su actuación conforme a los principios previstos en la Ley de Contrataciones del Estado.

En este contexto, se encuentran obligados a prestar su colaboración al OSCE y a la Secretaría Técnica de la Comisión de Defensa de la Libre Competencia del INDECOPI, en todo momento según corresponda a sus competencias, a fin de comunicar presuntos casos de fraude, colusión y corrupción por parte de los funcionarios y servidores de la Entidad, así como los proveedores y demás actores que participen en el proceso de contratación.

De igual forma, deben poner en conocimiento del OSCE y a la Secretaría Técnica de la Comisión de Defensa de la Libre Competencia del INDECOPI los indicios de conductas anticompetitivas que se presenten durante el proceso de contratación, en los términos del Decreto Legislativo N° 1034, "Ley de Represión de Conductas Anticompetitivas", o norma que la sustituya, así como las demás normas de la materia.

La Entidad y todo proveedor que se someta a las presentes Bases, sea como participante, postor y/o contratista del proceso de contratación deben permitir al OSCE o a la Secretaría Técnica de la Comisión de Defensa de la Libre Competencia del INDECOPI el acceso a la información referida a las contrataciones del Estado que sea requerida, prestar testimonio o absolución de posiciones que se requieran, entre otras formas de colaboración.

SECCIÓN GENERAL

DISPOSICIONES COMUNES DEL PROCEDIMIENTO DE SELECCIÓN

(ESTA SECCIÓN NO DEBE SER MODIFICADA EN NINGÚN EXTREMO, BAJO SANCIÓN DE NULIDAD)

CAPÍTULO I ETAPAS DEL PROCEDIMIENTO DE SELECCIÓN

1.1. REFERENCIAS

Cuando en el presente documento se mencione la palabra Ley, se entiende que se está haciendo referencia a la Ley N° 30225, Ley de Contrataciones del Estado, y cuando se mencione la palabra Reglamento, se entiende que se está haciendo referencia al Reglamento de la Ley de Contrataciones del Estado aprobado por Decreto Supremo N° 344-2018-EF.

Las referidas normas incluyen sus respectivas modificaciones, de ser el caso.

1.2. CONVOCATORIA

Se realiza a través de su publicación en el SEACE de conformidad con lo señalado en el artículo 54 del Reglamento, en la fecha señalada en el calendario del procedimiento de selección, debiendo adjuntar las bases y resumen ejecutivo.

1.3. REGISTRO DE PARTICIPANTES

El registro de participantes se realiza conforme al artículo 55 del Reglamento. En el caso de un consorcio, basta que se registre uno (1) de sus integrantes.

Importante

- Para registrarse como participante en un procedimiento de selección convocado por las Entidades del Estado Peruano, es necesario que los proveedores cuenten con inscripción vigente y estar habilitados ante el Registro Nacional de Proveedores (RNP) que administra el Organismo Supervisor de las Contrataciones del Estado (OSCE). Para obtener mayor información, se puede ingresar a la siguiente dirección electrónica: www.mp.gob.pe.
- Los proveedores que deseen registrar su participación deben ingresar al SEACE utilizando su Certificado SEACE (usuario y contraseña). Asimismo, deben observar las instrucciones señaladas en el documento de orientación "Guía para el registro de participantes electrónico" publicado en <https://www2.seace.gob.pe/>.
- En caso los proveedores no cuenten con inscripción vigente en el RNP y/o se encuentren inhabilitados o suspendidos para ser participantes, postores y/o contratistas, el SEACE restringirá su registro, quedando a potestad de estos intentar nuevamente registrar su participación en el procedimiento de selección en cualquier otro momento, dentro del plazo establecido para dicha etapa, siempre que haya obtenido la vigencia de su inscripción o quedado sin efecto la sanción que le impuso el Tribunal de Contrataciones del Estado.

1.4. FORMULACIÓN DE CONSULTAS Y OBSERVACIONES A LAS BASES

La formulación de consultas y observaciones a las bases se efectúa de conformidad con lo establecido en los numerales 72.1 y 72.2 del artículo 72 del Reglamento, así como el literal a) del artículo 89 del Reglamento.

Importante

No pueden formularse consultas ni observaciones respecto del contenido de una ficha de homologación aprobada. Las consultas y observaciones que se formulen sobre el particular, se tienen como no presentadas.

1.5. ABSOLUCIÓN DE CONSULTAS, OBSERVACIONES E INTEGRACIÓN DE BASES

La absolución de consultas, observaciones e integración de las bases se realizan conforme a las disposiciones previstas en el numeral 72.4 del artículo 72 y el literal a) del artículo 89 del Reglamento.

Importante
<ul style="list-style-type: none">No se absolverán consultas y observaciones a las bases que se presenten en forma física.Cuando exista divergencia entre lo indicado en el pliego de absolución de consultas y observaciones y la integración de bases, prevalece lo absoluto en el referido pliego; sin perjuicio, del deslinde de responsabilidades correspondiente.

1.6. FORMA DE PRESENTACIÓN DE OFERTAS

Las ofertas se presentan conforme lo establecido en el artículo 59 y en el artículo 90 del Reglamento.

Las declaraciones juradas, formatos o formularios previstos en las bases que conforman la oferta deben estar debidamente firmados por el postor (firma manuscrita o digital, según la Ley Nº 27269, Ley de Firmas y Certificados Digitales²). Los demás documentos deben ser visados por el postor. En el caso de persona jurídica, por su representante legal, apoderado o mandatario designado para dicho fin y, en el caso de persona natural, por este o su apoderado. No se acepta el pegado de la imagen de una firma o visto. Las ofertas se presentan foliadas.

Importante
<ul style="list-style-type: none">Los formularios electrónicos que se encuentran en el SEACE y que los proveedores deben llenar para presentar sus ofertas, tienen carácter de declaración jurada.En caso la información contenida en los documentos escaneados que conforman la oferta no coincida con lo declarado a través del SEACE, prevalece la información declarada en los documentos escaneados.No se tomará en cuenta las ofertas que se presenten en físico a la Entidad.

1.7. PRESENTACIÓN Y APERTURA DE OFERTAS

El participante presentará su oferta de manera electrónica a través del SEACE, desde las 00:01 horas hasta las 23:59 horas del día establecido para el efecto en el cronograma del procedimiento; adjuntando el archivo digitalizado que contenga los documentos que conforman la oferta de acuerdo a lo requerido en las bases.

El participante debe verificar antes de su envío, bajo su responsabilidad, que el archivo pueda ser descargado y su contenido sea legible.

Importante
Los integrantes de un consorcio no pueden presentar ofertas individuales ni conformar más de un consorcio en un procedimiento de selección, o en un determinado ítem cuando se trate de procedimientos de selección según relación de ítems.

² Para mayor información sobre la normativa de firmas y certificados digitales ingresar a: <https://www.indecopi.gob.pe/web/firmas-digitales/firmar-y-certificados-digitales>

En la apertura electrónica de la oferta técnica, el órgano encargado de las contrataciones o el comité de selección, según corresponda, verifica la presentación de lo exigido en la sección específica de las bases de conformidad con el numeral 81.2 del artículo 81 del Reglamento y determina si las ofertas responden a las características y/o requisitos y condiciones de los Términos de Referencia, detallados en la sección específica de las bases. De no cumplir con lo requerido, la oferta se considera no admitida.

1.8. CALIFICACIÓN Y EVALUACIÓN DE LAS OFERTAS

La calificación y evaluación de los postores se realiza conforme los requisitos de calificación y factores de evaluación que se indican en la sección específica de las bases.

La evaluación técnica y económica se realiza sobre la base de:

Oferta técnica	: 100 puntos
Oferta económica	: 100 puntos

1.8.1 CALIFICACIÓN DE LAS OFERTAS TÉCNICAS

La calificación de las ofertas técnicas se realiza conforme a lo establecido en el numeral 82.1 del artículo 82 del Reglamento.

1.8.2 EVALUACIÓN DE LAS OFERTAS TÉCNICAS

La evaluación de las ofertas técnicas se realiza conforme a lo establecido en los numerales 82.2 y 82.3 del artículo 82 del Reglamento.

1.8.3 APERTURA Y EVALUACIÓN DE OFERTAS ECONÓMICAS

El órgano encargado de las contrataciones o el comité de selección, según corresponda, evalúa las ofertas económicas y determina el puntaje total de las ofertas conforme a lo dispuesto en el artículo 83 del Reglamento así como los coeficientes de ponderación previstos en la sección específica de las bases.

Importante
En el caso de contratación de consultorías de obras a ser prestadas fuera de la provincia de Lima y Callao, cuyo valor referencial no supere los doscientos mil Soles (S/ 200,000.00), a solicitud del postor se asigna una bonificación equivalente al diez por ciento (10%) sobre el puntaje total obtenido por los postores con domicilio en la provincia donde prestara el servicio, o en las provincias colindantes, sean o no pertenecientes al mismo departamento o región. El domicilio es el consignado en la constancia de inscripción ante el RNP ³ . Lo mismo aplica en el caso de procedimientos de selección por relación de ítems, cuando algún ítem no supere el monto señalado anteriormente.

1.9. SUBSANACIÓN DE LAS OFERTAS

La subsanación de las ofertas se sujeta a lo establecido en el artículo 80 del Reglamento. El plazo que se otorgue para la subsanación no puede ser inferior a un (1) día hábil.

La solicitud de subsanación se realiza de manera electrónica a través del SEACE y será remitida al correo electrónico consignado por el postor al momento de realizar su inscripción en el RNP, siendo su responsabilidad el permanente seguimiento de las notificaciones a dicho

³ La constancia de inscripción electrónica se visualizará en el portal web del Registro Nacional de Proveedores: www.rnp.gob.pe

correo. La notificación de la solicitud se entiende efectuada el día de su envío al correo electrónico.

La presentación de las subsanaciones se realiza a través del SEACE. No se tomará en cuenta la subsanación que se presente en físico a la Entidad.

1.10. OTORGAMIENTO DE LA BUENA PRO

La buena pro se otorga luego de la evaluación correspondiente según lo indicado en el numeral 1.8.3 de la presente sección.

Previo al otorgamiento de la buena pro, el órgano encargado de las contrataciones o el comité de selección, según corresponda, aplica lo dispuesto en el artículo 68 del Reglamento, sobre el rechazo de las ofertas, de ser el caso.

En el supuesto de que dos (2) o más ofertas empaten, el otorgamiento de la buena pro se efectúa siguiendo estrictamente el orden señalado en el numeral 91.2 del artículo 91 del Reglamento.

El desempate mediante sorteo se realiza de manera electrónica a través del SEACE.

Definida la oferta ganadora, el órgano encargado de las contrataciones o el comité de selección, según corresponda, otorga la buena pro, mediante su publicación en el SEACE, incluyendo el cuadro comparativo y las actas debidamente motivadas de los resultados de la admisión, no admisión, calificación, descalificación, evaluación, rechazo y el otorgamiento de la buena pro.

1.11. CONSENTIMIENTO DE LA BUENA PRO

Cuando se hayan presentado dos (2) o más ofertas, el consentimiento de la buena pro se produce a los cinco (5) días hábiles siguientes de la notificación de su otorgamiento, sin que los postores hayan ejercido el derecho de interponer el recurso de apelación.

En caso que se haya presentado una sola oferta, el consentimiento de la buena pro se produce el mismo día de la notificación de su otorgamiento.

El consentimiento del otorgamiento de la buena pro se publica en el SEACE al día hábil siguiente de producido.

Importante

Una vez consentido el otorgamiento de la buena pro, el órgano encargado de las contrataciones o el órgano de la Entidad al que se haya asignado tal función realiza la verificación de la oferta presentada por el postor ganador de la buena pro conforme lo establecido en el numeral 64.6 del artículo 64 del Reglamento.

CAPÍTULO II SOLUCIÓN DE CONTROVERSIAS DURANTE EL PROCEDIMIENTO DE SELECCIÓN

2.1. RECURSO DE APELACIÓN

A través del recurso de apelación se pueden impugnar los actos dictados durante el desarrollo del procedimiento de selección hasta antes del perfeccionamiento del contrato.

El recurso de apelación se presenta ante la Entidad convocante, y es conocido y resuelto por su Titular, cuando el valor referencial sea igual o menor a cincuenta (50) UIT. Cuando el valor referencial sea mayor a dicho monto, el recurso de apelación se presenta ante y es resuelto por el Tribunal de Contrataciones del Estado.

En los procedimientos de selección según relación de ítems, el valor referencial total del procedimiento determina ante quién se presenta el recurso de apelación.

Los actos que declaren la nulidad de oficio, la cancelación del procedimiento de selección y otros actos emitidos por el Titular de la Entidad que afecten la continuidad de este, se impugnan ante el Tribunal de Contrataciones del Estado.

Importante

- Una vez otorgada la buena pro, el órgano encargado de las contrataciones o el comité de selección, según corresponda, está en la obligación de permitir el acceso de los participantes y postores al expediente de contratación, salvo la información calificada como secreta, confidencial o reservada por la normativa de la materia, a más tardar dentro del día siguiente de haberse solicitado por escrito.*
- A efectos de recoger la información de su interés, los postores pueden valerse de distintos medios, tales como: (i) la lectura y/o toma de apuntes; (ii) la captura y almacenamiento de imágenes; e incluso (iii) pueden solicitar copia de la documentación obrante en el expediente, siendo que, en este último caso, la Entidad deberá entregar dicha documentación en el menor tiempo posible, previo pago por tal concepto.*
- El recurso de apelación se presenta ante la Mesa de Partes del Tribunal o ante las oficinas desconcentradas del OSCE o en la Unidad de Trámite Documentario de la Entidad, según corresponda.*

2.2. PLAZOS DE INTERPOSICIÓN DEL RECURSO DE APELACIÓN

La apelación contra el otorgamiento de la buena pro o contra los actos dictados con anterioridad a ella se interpone dentro de los cinco (5) días hábiles siguientes de haberse notificado el otorgamiento de la buena pro.

La apelación contra los actos dictados con posterioridad al otorgamiento de la buena pro, contra la declaración de nulidad, cancelación y declaratoria de desierto del procedimiento, se interpone dentro de los cinco (5) días hábiles siguientes de haberse tomado conocimiento del acto que se desea impugnar.

CAPÍTULO III
DEL CONTRATO

3.1. PERFECCIONAMIENTO DEL CONTRATO

Los plazos y el procedimiento para perfeccionar el contrato se realiza conforme a lo indicado en el artículo 141 del Reglamento.

Para perfeccionar el contrato, el postor ganador de la buena pro debe presentar los documentos señalados en el artículo 139 del Reglamento y los previstos en la sección específica de las bases.

3.2. GARANTÍAS

Las garantías que deben otorgar los postores y/o contratistas, según corresponda, son las de fiel cumplimiento del contrato y por los adelantos.

3.2.1. GARANTÍA DE FIEL CUMPLIMIENTO

Como requisito indispensable para perfeccionar el contrato, el postor ganador debe entregar a la Entidad la garantía de fiel cumplimiento del mismo por una suma equivalente al diez por ciento (10%) del monto del contrato original. Esta se mantiene vigente hasta el consentimiento de la liquidación final.

3.2.2. GARANTÍA DE FIEL CUMPLIMIENTO POR PRESTACIONES ACCESORIAS

En las contrataciones que conllevan la ejecución de prestaciones accesorias, tales como mantenimiento, reparación o actividades afines, se otorga una garantía adicional por una suma equivalente al diez por ciento (10%) del monto del contrato de la prestación accesorio, la misma que debe ser renovada periódicamente hasta el cumplimiento total de las obligaciones garantizadas.

Importante

En los contratos de consultorías de obras que celebren las Entidades con las micro y pequeñas empresas, estas últimas pueden otorgar como garantía de fiel cumplimiento el diez por ciento (10%) del monto del contrato, porcentaje que es retenido por la Entidad durante la primera mitad del número total de pagos a realizarse, de forma prorrateada en cada pago, con cargo a ser devuelto a la finalización del mismo, conforme lo establecen los numerales 149.4 y 149.5 del artículo 149 del Reglamento y numeral 151.2 del artículo 151 del Reglamento.

3.2.3. GARANTÍA POR ADELANTO

En caso se haya previsto en la sección específica de las bases la entrega de adelantos, el contratista debe presentar una garantía emitida por idéntico monto conforme a lo estipulado en el artículo 153 del Reglamento.

3.3. REQUISITOS DE LAS GARANTÍAS

Las garantías que se presenten deben ser incondicionales, solidarias, irrevocables y de realización automática en el país, al solo requerimiento de la Entidad. Asimismo, deben ser emitidas por empresas que se encuentren bajo la supervisión directa de la Superintendencia de Banca, Seguros y Administradoras Privadas de Fondos de Pensiones y que cuenten con clasificación de riesgo B o superior. Asimismo, deben estar autorizadas para emitir garantías; o

estar consideradas en la última lista de bancos extranjeros de primera categoría que periódicamente publica el Banco Central de Reserva del Perú.

Importante

Corresponde a la Entidad verificar que las garantías presentadas por el postor ganador de la buena pro y/o contratista cumplan con los requisitos y condiciones necesarios para su aceptación y eventual ejecución; sin perjuicio de la determinación de las responsabilidades funcionales que correspondan.

Advertencia

Los funcionarios de las Entidades no deben aceptar garantías emitidas bajo condiciones distintas a las establecidas en el presente numeral, debiendo tener en cuenta lo siguiente:

1. La clasificadora de riesgo que asigna la clasificación a la empresa que emite la garantía debe encontrarse listada en el portal web de la SBS (<http://www.sbs.gob.pe/sistema-financiero/clasificadoras-de-riesgo>).

2. Se debe identificar en la página web de la clasificadora de riesgo respectiva, cuál es la clasificación vigente de la empresa que emite la garantía, considerando la vigencia a la fecha de emisión de la garantía.

3. Para fines de lo establecido en el artículo 148 del Reglamento, la clasificación de riesgo B, incluye las clasificaciones B+ y B.

4. Si la empresa que otorga la garantía cuenta con más de una clasificación de riesgo emitida por distintas empresas listadas en el portal web de la SBS, bastará que en una de ellas cumpla con la clasificación mínima establecida en el Reglamento.

En caso exista alguna duda sobre la clasificación de riesgo asignada a la empresa emisora de la garantía, se deberá consultar a la clasificadora de riesgos respectiva.

De otro lado, además de cumplir con el requisito referido a la clasificación de riesgo, a efectos de verificar si la empresa emisora se encuentra autorizada por la SBS para emitir garantías, debe revisarse el portal web de dicha Entidad (<http://www.sbs.gob.pe/sistema-financiero/relacion-de-empresas-que-se-encuentran-autorizadas-a-emitir-cartas-fianza>).

Los funcionarios competentes deben verificar la autenticidad de la garantía a través de los mecanismos establecidos (consulta web, teléfono u otros) por la empresa emisora.

3.4. EJECUCIÓN DE GARANTÍAS

La Entidad puede solicitar la ejecución de las garantías conforme a los supuestos contemplados en el artículo 155 del Reglamento.

3.5. ADELANTOS

La Entidad puede entregar adelantos directos al contratista, los que en ningún caso exceden en conjunto del treinta por ciento (30%) del monto del contrato original, siempre que ello haya sido previsto en la sección específica de las bases.

3.6. PENALIDADES

3.6.1. PENALIDAD POR MORA EN LA EJECUCIÓN DE LA PRESTACIÓN

En caso de retraso injustificado del contratista en la ejecución de las prestaciones objeto del contrato, la Entidad le aplica automáticamente una penalidad por mora por cada día de atraso, de conformidad con el artículo 162 del Reglamento.

3.6.2. OTRAS PENALIDADES

La Entidad puede establecer penalidades distintas a la mencionada en el numeral precedente, según lo previsto en el artículo 163 del Reglamento y lo indicado en la sección específica de las bases.

Estos dos tipos de penalidades se calculan en forma independiente y pueden alcanzar cada una un monto máximo equivalente al diez por ciento (10%) del monto del contrato vigente, o de ser el caso, del ítem que debió ejecutarse.

3.7. PAGOS

El pago se realiza después de ejecutada la respectiva prestación, pudiendo contemplarse pagos a cuenta, según la forma establecida en la sección específica de las bases o en el contrato.

La Entidad paga las contraprestaciones pactadas a favor del contratista dentro de los diez (10) días calendario siguientes de otorgada la conformidad de los servicios, siempre que se verifiquen las condiciones establecidas en el contrato para ello, bajo responsabilidad del funcionario competente.

La conformidad se emite en un plazo máximo de quince (15) días, bajo responsabilidad del funcionario que debe emitir la conformidad.

En el caso que se haya suscrito contrato con un consorcio, el pago se realizará de acuerdo a lo que se indique en el contrato de consorcio.

Advertencia

En caso de retraso en los pagos a cuenta o pago final por parte de la Entidad, salvo que se deba a caso fortuito o fuerza mayor, esta reconoce al contratista los intereses legales correspondientes, de conformidad con el artículo 39 de la Ley y 171 del Reglamento, debiendo repetir contra los responsables de la demora injustificada.

3.8. INCUMPLIMIENTO DEL CONTRATO

Las causales para la resolución del contrato, serán aplicadas de conformidad con el artículo 36 de la Ley y 164 del Reglamento.

3.9. DISPOSICIONES FINALES

Todos los demás aspectos del presente procedimiento no contemplados en las bases se regirán supletoriamente por la Ley y su Reglamento, así como por las disposiciones legales vigentes.

SECCIÓN ESPECÍFICA

CONDICIONES ESPECIALES DEL PROCEDIMIENTO DE SELECCIÓN

(EN ESTA SECCIÓN LA ENTIDAD DEBERÁ COMPLETAR LA INFORMACIÓN EXIGIDA, DE ACUERDO A LAS INSTRUCCIONES INDICADAS)

CAPÍTULO I
GENERALIDADES

1.1. ENTIDAD CONVOCANTE

Nombre : MUNICIPALIDAD DISTRITAL DE MI PERÚ
RUC N° : 20565232356
Domicilio legal : AV. AYACUCHO MZA. G7 LOTE. 06 C.P. NSTR. SRA. DE LAS MERCEDES (ENTRE AV. AYACUCHO Y AV. HUAURA) PROV. CONST. DEL CALLAO - PROV. CONST. DEL CALLAO - MI PERÚ
Teléfono: : 01 - 553 61 20
Correo electrónico: : logistica@munimiperu.gob.pe

1.2. OBJETO DE LA CONVOCATORIA

El presente procedimiento de selección tiene por objeto la CONTRATACIÓN DEL SERVICIO DE CONSULTORIA DE OBRA PARA LA ELABORACION DEL EXPEDIENTE TECNICO DEL PROYECTO DE INVERSION: CREACION DEL SERVICIO DE MOVILIDAD URBANA EN LOS ASENTAMIENTOS HUMANOS: SEÑOR DE LOS MILAGROS, LOS JARDINES, PERU 2000, REYNALDO ENCALADA, NUESTRA SEÑORA DE LA ESPERANZA, AMP MZA Y A.P. 3 DE FEBRERO DEL DISTRITO DE MI PERU DE LA PROVINCIA DE PROVINCIA CONSTITUCIONAL DEL CALLAO DEL DEPARTAMENTO DE CALLAO CON CUI N° 2610068

1.3. VALOR REFERENCIAL⁴

El valor referencial asciende a S/ 220,542.00 (Doscientos Veinte mil Quinientos Cuarenta y Dos y 00/100 Soles), incluidos los impuestos de Ley y cualquier otro concepto que incida en el costo total del servicio de consultoría de obra. El valor referencial ha sido calculado al mes de noviembre del 2023.

Valor Referencial (VR)	Límites	
	Inferior	Superior
S/ 220,542.00 (Doscientos Veinte mil Quinientos Cuarenta y Dos y 00/100 Soles)	S/ 198,487.80 (Ociento Noventa y Ocho mil Cuatrocientos Ochoenta y Siete y 80/100 Soles)	S/ 242,596.20 (Doscientos Cuarenta y Dos mil Quinientos Noventa y Seis con 20/100 Soles)
Importante		
Las ofertas económicas no pueden exceder los límites del valor referencial de conformidad con el numeral 28.2 del artículo 28 de la Ley.		

1.4. EXPEDIENTE DE CONTRATACIÓN

El expediente de contratación fue aprobado mediante Resolución de Oficina General de Administración y Finanzas N° 159-2023-OGAF-MDMP, el 04.12.2023

1.5. FUENTE DE FINANCIAMIENTO

05 Recursos Determinados

⁴ El monto del valor referencial indicado en esta sección de las bases no debe diferir del monto del valor referencial consignado en la ficha del procedimiento en el SEACE. No obstante, de existir contradicción entre estos montos, primará el monto del valor referencial indicado en las bases aprobadas.

Importante

La fuente de financiamiento debe corresponder a aquella prevista en la Ley de Equilibrio Financiero del Presupuesto del Sector Público del año fiscal en el cual se convoca el procedimiento de selección.

1.6. SISTEMA DE CONTRATACIÓN

El presente procedimiento se rige por el sistema de Suma Alzada, de acuerdo con lo establecido en el expediente de contratación respectivo.

Importante

En el caso de supervisión de obras, cuando se haya previsto que las actividades comprenden la liquidación del contrato de obra, la supervisión se rige bajo el sistema de tarifas mientras que la liquidación se rige bajo el sistema a suma alzada.

1.7. ALCANCES DEL REQUERIMIENTO

El alcance de la prestación está definido en el Capítulo III de la presente sección de las bases.

1.8. PLAZO DE PRESTACIÓN DEL SERVICIO DE CONSULTORÍA DE OBRA

Los servicios de consultoría de obra materia de la presente convocatoria se prestarán en el plazo de Cuarenta y Cinco (45) días calendario, en concordancia con lo establecido en el expediente de contratación.

Importante

En el caso de supervisión de obras, el plazo inicial del contrato debe estar vinculado al del contrato de la obra a ejecutar y comprender hasta la liquidación de la obra, de conformidad con el artículo 10 de la Ley.

1.9. COSTO DE REPRODUCCIÓN Y ENTREGA DE BASES

Los participantes registrados tienen el derecho de recabar un ejemplar de las bases, para cuyo efecto deben cancelar S/ 5.00 en Caja de la Entidad sito en AV. AYACUCHO MZA. G7 LOTE. 06 C.P. NSTR. SRA. DE LAS MERCEDES (ENTRE AV. AYACUCHO Y AV. HUAURA) PROV. CONST. DEL CALLAO - PROV. CONST. DEL CALLAO - MI PERÚ y posterior al pago podrán recabar las bases en la Oficina de Logística y Servicios Generales.

Importante

El costo de entrega de un ejemplar de las bases no puede exceder el costo de su reproducción.

1.10. BASE LEGAL

- Ley N° 31638 Ley de Presupuesto del Sector Público para el Año Fiscal 2023.
- Ley N°31639 Ley de Equilibrio Financiero del Presupuesto del Sector Público del año fiscal 2023.
- Ley N° 27444, Ley del Procedimiento Administrativo General.
- Ley N° 29792 – Ley Orgánica de Municipalidades y sus modificatorias.
- Texto Único Ordenado de la Ley N° 30225, Ley de Contrataciones del Estado aprobado mediante Decreto Supremo N° 082-2019-EF en adelante la Ley, y sus modificatorias.
- Decreto Supremo N° 344-2018-EF, Reglamento de la Ley de Contrataciones del Estado, en adelante el Reglamento, y sus modificatorias.
- Directivas del OSCE.

Las referidas normas incluyen sus respectivas modificaciones, de ser el caso.

CAPÍTULO II
DEL PROCEDIMIENTO DE SELECCIÓN

2.1. CALENDARIO DEL PROCEDIMIENTO DE SELECCIÓN

Según el cronograma de la ficha de selección de la convocatoria publicada en el SEACE.

Importante

De conformidad con la vigesimosegunda Disposición Complementaria Final del Reglamento, en caso la Entidad (Ministerio y sus organismos públicos, programas o proyectos adscritos) haya difundido el requerimiento a través del SEACE siguiendo el procedimiento establecido en dicha disposición, no procede formular consultas u observaciones al requerimiento.

2.2. CONTENIDO DE LAS OFERTAS

2.2.1. OFERTA TÉCNICA

La oferta contendrá, además de un índice de documentos⁵, la siguiente documentación:

2.2.1.1. Documentación de presentación obligatoria

A. Documentos para la admisión de la oferta

- a.1) Declaración jurada de datos del postor. (Anexo N° 1)
- a.2) Documento que acredite la representación de quien suscribe la oferta.
- En caso de persona jurídica, copia del certificado de vigencia de poder del representante legal, apoderado o mandatario designado para tal efecto.
- En caso de persona natural, copia del documento nacional de identidad o documento análogo, o del certificado de vigencia de poder otorgado por persona natural, del apoderado o mandatario, según corresponda.
- En el caso de consorcios, este documento debe ser presentado por cada uno de los integrantes del consorcio que suscriba la promesa de consorcio, según corresponda.

Advertencia

De acuerdo con el artículo 4 del Decreto Legislativo N° 1246, las Entidades están prohibidas de exigir a los administrados o usuarios la información que puedan obtener directamente mediante la interoperabilidad a que se refieren los artículos 2 y 3 de dicho Decreto Legislativo. En esa medida, si la Entidad es usuaria de la Plataforma de Interoperabilidad del Estado – PIDE⁶ y siempre que el servicio web se encuentre activo en el Catálogo de Servicios de dicha plataforma, no corresponderá exigir el certificado de vigencia de poder y/o documento nacional de identidad.

- a.3) Declaración jurada de acuerdo con el literal b) del artículo 52 del Reglamento. (Anexo N° 2)

⁵ La omisión del índice no determina la no admisión de la oferta.

⁶ Para mayor información de las Entidades usuarias y del Catálogo de Servicios de la Plataforma de Interoperabilidad del Estado – PIDE ingresar al siguiente enlace <https://www.gobiernodigital.gob.pe/interoperabilidad/>

- a.4) Declaración jurada de cumplimiento de los Términos de Referencia contenidos en el numeral 3.1 del Capítulo III de la presente sección. (Anexo N° 3)
- a.5) Declaración jurada de plazo de prestación del servicio de consultoría de obra. (Anexo N° 4).
- a.6) Promesa de consorcio con firmas legalizadas, de ser el caso, en la que se consigne los integrantes, el representante común, el domicilio común y las obligaciones a las que se compromete cada uno de los integrantes del consorcio así como el porcentaje equivalente a dichas obligaciones. (Anexo N° 5)

Importante

El órgano encargado de las contrataciones o el comité de selección, según corresponda, verifica la presentación de los documentos requeridos. De no cumplir con lo requerido, la oferta se considera no admitida.

B. Documentos para acreditar los requisitos de calificación

Incorporar en la oferta los documentos que acreditan los “Requisitos de Calificación” que se detallan en el numeral 3.2 del Capítulo III de la presente sección de las bases.

2.2.1.2. Documentación de presentación facultativa:

- a) En el caso de microempresas y pequeñas empresas integradas por personas con discapacidad, o en el caso de consorcios conformados en su totalidad por estas empresas, deben presentar la constancia o certificado con el cual acredite su inscripción en el Registro de Empresas Promocionales para Personas con Discapacidad⁷.
- b) Incorporar en la oferta los documentos que acreditan los “Factores de Evaluación” establecidos en el Capítulo IV de la presente sección de las bases, a efectos de obtener el puntaje previsto en dicho Capítulo para cada factor.
- c) Solicitud de bonificación por tener la condición de micro y pequeña empresa. (Anexo N° 9)

Advertencia

El órgano encargado de las contrataciones o el comité de selección, según corresponda, no podrá exigir al postor la presentación de documentos que no hayan sido indicados en los acápites “Documentos para la admisión de la oferta”, “Requisitos de calificación” y “Factores de evaluación”.

2.2.2. OFERTA ECONÓMICA

La oferta económica expresada en Soles. Adjuntar obligatoriamente el Anexo N° 6.

El monto total de la oferta económica y los subtotales que lo componen deben ser expresados con dos (2) decimales. Los precios unitarios o tarifas pueden ser expresados con más de dos (2) decimales.

Importante

- El órgano encargado de las contrataciones o el comité de selección, según corresponda, declara no admitidas las ofertas que no se encuentren dentro de los límites del valor referencial previstos en el numeral 28.2 del artículo 28 de la Ley.
- La estructura de costos, se presenta para el perfeccionamiento del contrato.

⁷ Dicho documento se tendrá en consideración en caso de empate, conforme a lo previsto en el artículo 91 del Reglamento.

2.3. DETERMINACIÓN DEL PUNTAJE TOTAL DE LAS OFERTAS

Una vez evaluadas las ofertas técnica y económica se procederán a determinar el puntaje total de las mismas.
El puntaje total de las ofertas es el promedio ponderado de ambas evaluaciones, obtenido de la aplicación de la siguiente fórmula:

$$PTPI = c_1 PT_1 + c_2 PE_i$$

Donde:

$$PTPI = \text{Puntaje total del postor } i$$

$$PT_1 = \text{Puntaje por evaluación técnica del postor } i$$

$$PE_i = \text{Puntaje por evaluación económica del postor } i$$

$$c_1 = \text{Coeficiente de ponderación para la evaluación técnica.}$$

$$c_2 = \text{Coeficiente de ponderación para la evaluación económica.}$$

Se aplicarán las siguientes ponderaciones:

$$c_1 = 0.80$$

$$c_2 = 0.20$$

$$\text{Donde: } c_1 + c_2 = 1.00$$

2.4. REQUISITOS PARA PERFECCIONAR EL CONTRATO

El postor ganador de la buena pro debe presentar los siguientes documentos para perfeccionar el contrato:

- Garantía de fiel cumplimiento del contrato.
- Garantía de fiel cumplimiento por prestaciones accesorias, de ser el caso.
- Contrato de consorcio con firmas legalizadas ante Notario de cada uno de los integrantes, de ser el caso.
- Código de cuenta interbancaria (CCI) o, en el caso de proveedores no domiciliados, el número de su cuenta bancaria y la entidad bancaria en el exterior.
- Copia de la vigencia del poder del representante legal de la empresa que acredite que cuenta con facultades para perfeccionar el contrato, cuando corresponda.
- Copia de DNI del postor en caso de persona natural, o de su representante legal en caso de persona jurídica.

Advertencia

De acuerdo con el artículo 4 del Decreto Legislativo N° 1246, las Entidades están prohibidas de exigir a los administrados o usuarios la información que puedan obtener directamente mediante la interoperabilidad a que se refieren los artículos 2 y 3 de dicho Decreto Legislativo. En esa medida, si la Entidad es usuaria de la Plataforma de Interoperabilidad del Estado - PIDE¹ y siempre que el servicio web se encuentre activo en el Catálogo de Servicios de dicha plataforma, no responderá exigir los documentos previstos en los literales e) y f).

- Autorización de notificación de la decisión de la Entidad sobre la solicitud de ampliación de plazo mediante medios electrónicos de comunicación². (Anexo N° 10)
- Detalle de los precios unitarios de la oferta económica³.
- Estructura de costos de la oferta económica.
- Copia de los diplomas que acrediten la formación académica requerida del personal clave, en caso que el grado o título profesional requerido no se encuentren publicados en el Registro Nacional de Grados Académicos y Títulos Profesionales a cargo de la Superintendencia Nacional de Educación Superior Universitaria - SUNEDU⁴.
- Copia de (i) contratos y su respectiva conformidad o (ii) constancias o (iii) certificados o (iv) cualquier otra documentación que, de manera fehaciente demuestre la experiencia del personal clave.
- Copia de documentos que sustenten la propiedad, la posesión, el compromiso de compra venta o alquiler u otro documento que acredite la disponibilidad del requisito de calificación equipamiento estratégico. En el caso que el postor ganador sea un consorcio los documentos de acreditación de este requisito pueden estar a nombre del consorcio o de uno de sus integrantes⁵.

¹ Para mayor información de las Entidades usuarias y del Catálogo de Servicios de la Plataforma de Interoperabilidad del Estado - PIDE ingresar al siguiente enlace <https://www.gobiernodigital.gob.pe/interoperabilidad/>.

² En tanto se implemente la funcionalidad en el SEACE, de conformidad con la Primera Disposición Complementaria Transitoria del Decreto Supremo N° 234-2022-EF.

³ Incluir solo en caso de la contratación bajo el sistema a suma alzada.

⁴ <https://enlinea.sunedu.gob.pe/>

⁵ Incluir solo en caso se haya incluido el equipamiento estratégico como requisito de calificación.

Importante

- La Entidad debe aceptar las diferentes denominaciones utilizadas para acreditar la carrera profesional requerida, aun cuando no coincida literalmente con aquella prevista en los requisitos de calificación (por ejemplo Ingeniería Ambiental, Ingeniería en Gestión Ambiental, Ingeniería y Gestión Ambiental u otras denominaciones).
- Los documentos que acreditan la experiencia del personal clave deben incluir como mínimo los nombres y apellidos del personal, el cargo desempeñado, el plazo de la prestación indicando el día, mes y año de inicio y culminación, el nombre de la Entidad u organización que emite el documento, la fecha de emisión y nombres y apellidos de quien suscribe el documento.
En caso estos documentos establezcan el plazo de la experiencia adquirida por el personal clave en meses sin especificar los días la Entidad debe considerar el mes completo.
De presentarse experiencia ejecutada paralelamente (traslape), para el cómputo del tiempo de dicha experiencia sólo se considerará una vez el periodo traslapado. No obstante, de presentarse periodos traslapados en el supervisor de obra, no se considera ninguna de las experiencias acreditadas, salvo la supervisión de obras por paquete.
Se considerará aquella experiencia que no tenga una antigüedad mayor a veinticinco (25) años anteriores a la fecha de la presentación de ofertas.
Asimismo, la Entidad debe valorar de manera integral los documentos presentados para acreditar dicha experiencia. En tal sentido, aun cuando en los documentos presentados la denominación del cargo o puesto no coincida literalmente con aquella prevista en los requisitos de calificación, se deberá validar la experiencia si las actividades que realizó el profesional corresponden con la función propia del cargo o puesto requerido.
- Cuando el postor ganador de la buena pro presenta como personal clave a profesionales que se encuentren prestando servicios como residente o supervisor en obras contratadas por la Entidad que no cuentan con recepción, procede otorgar plazo adicional para subsanar, conforme lo previsto en el literal a) del artículo 141 del Reglamento.
- En caso que el postor ganador de la buena pro sea un consorcio, las garantías que presente este para el perfeccionamiento del contrato, así como durante la ejecución contractual, de ser el caso, además de cumplir con las condiciones establecidas en el artículo 33 de la Ley y en el artículo 148 del Reglamento, deben consignar expresamente el nombre completo o la denominación o razón social de los integrantes del consorcio, en calidad de garantizados, de lo contrario no podrán ser aceptadas por las Entidades. No se cumple el requisito antes indicado si se consigna únicamente la denominación del consorcio, conforme lo dispuesto en la Directiva "Participación de Proveedores en Consorcio en las Contrataciones del Estado".
- En los contratos de consultoría de obras que celebren las Entidades con las micro y pequeñas empresas, estas últimas pueden otorgar como garantía de fiel cumplimiento el diez por ciento (10%) del monto del contrato, porcentaje que es retenido por la Entidad durante la primera mitad del número total de pagos a realizarse, de forma prorrateada en cada pago, con cargo a ser devuelto a la finalización del mismo, conforme lo establece el numeral 149.4 del artículo 149 y el numeral 151.2 del artículo 151 del Reglamento. Para dicho efecto los postores deben encontrarse registrados en el REMYPE, consignando en la Declaración Jurada de Datos del Postor (Anexo N° 1) o en la solicitud de retención de la garantía durante el perfeccionamiento del contrato, que tienen la condición de MYPE, lo cual será verificado por la Entidad en el link <http://www2.trabajo.gob.pe/servicios-en-linea-2-2> opción consulta de empresas acreditadas en el REMYPE.

Importante

- Corresponde a la Entidad verificar que las garantías presentadas por el postor ganador de la buena pro cumplan con los requisitos y condiciones necesarios para su aceptación y eventual ejecución, sin perjuicio de la determinación de las responsabilidades funcionales que correspondan.
- De conformidad con el Reglamento Consular del Perú aprobado mediante Decreto Supremo N° 076-2005-RE para que los documentos públicos y privados extendidos en el exterior tengan validez en el Perú, deben estar legalizados por los funcionarios consulares peruanos y refrendados por el Ministerio de Relaciones Exteriores del Perú, salvo que se trate de documentos públicos emitidos en países que formen parte del Convenio de la Apostilla, en cuyo caso bastará con que estos cuenten con la Apostilla de la Haya¹³.
- La Entidad no puede exigir documentación o información adicional a la consignada en el presente numeral para el perfeccionamiento del contrato.

¹³ Según lo previsto en la Opinión N° 009-2016/DIN.

2.5. PERFECCIONAMIENTO DEL CONTRATO

El contrato se perfecciona con la suscripción del documento que lo contiene. Para dicho efecto el postor ganador de la buena pro, dentro del plazo previsto en el artículo 14.1 del Reglamento, debe presentar la documentación requerida en Mesa de Partes de la Entidad sito en AV. AYACUCHO MZA. G7 LOTE. 06 C.P. NSTR. SRA. DE LAS MERCEDES (ENTRE AV. AYACUCHO Y AV. HUAURA) PROV. CONST. DEL CALLAO - PROV. CONST. DEL CALLAO - MI PERÚ.

2.6. FORMA DE PAGO

La Entidad realizará el pago de la contraprestación pactada a favor del contratista en Pagos Parciales, de acuerdo al siguiente detalle:

Parciales	Detalle	Pago
Primer Pago	A la conformidad del expediente técnico por la Sub Gerencia de Inversiones Públicas de la Municipalidad Distrital de Mi Peru y conformidad por parte del evaluador.	Equivalente al 80% del monto de la OS y/o contrato.
Segundo Pago	A la aprobación del Expediente Técnico mediante acto resolutivo por parte de la Gerencia de Desarrollo Urbano de la Municipalidad Distrital de Mi Peru	Equivalente al 20% del monto de la OS y/o contrato.

Para efectos del pago de las contraprestaciones ejecutadas por el contratista, la Entidad debe contar con la siguiente documentación:

- Informe del funcionario responsable de la Subgerencia de Inversiones Públicas, emitiendo la conformidad de la prestación efectuada.
- Comprobante de pago.

Dicha documentación se debe presentar en la Oficina de Logística y Servicios Generales, sito en AV. AYACUCHO MZA. G7 LOTE. 06 C.P. NSTR. SRA. DE LAS MERCEDES (ENTRE AV. AYACUCHO Y AV. HUAURA) PROV. CONST. DEL CALLAO - PROV. CONST. DEL CALLAO - MI PERÚ.

CAPITULO III - REQUERIMIENTO

Importante

De conformidad con el numeral 29.8 del artículo 29 del Reglamento, el área usuaria es responsable de la adecuada formulación del requerimiento, debiendo asegurar la calidad técnica y reducir la necesidad de su reformulación por errores o deficiencias técnicas que repercutan en el proceso de contratación

3.1. TERMINOS DE REFERENCIA

LOS TERMINOS DE REFERENCIA ELABORADOS POR EL ÁREA USUARIA SE ADJUNTAN ESCANEADOS Y FORMAN PARTE INTEGRANTE DE LAS BASES

[Handwritten signatures and marks]

Importante

Para determinar que los postores cuentan con las capacidades necesarias para ejecutar el contrato, el órgano encargado de las contrataciones o el comité de selección, según corresponda, incorpora los requisitos de calificación previstos por el área usuaria en el requerimiento, no pudiendo incluirse requisitos adicionales, ni distintos a los siguientes:

3.2. REQUISITOS DE CALIFICACIÓN

LOS REQUISITOS DE CALIFICACIÓN ELABORADOS POR EL ÁREA USUARIA SE ADJUNTAN ESCANEADOS Y FORMAN PARTE INTEGRANTE DE LAS BASES

Importante

- Si como resultado de una consulta u observación corresponde precisarse o ajustarse el requerimiento, se solicita la autorización del área usuaria y se pone de conocimiento de tal hecho a la dependencia que aprobó el expediente de contratación, de conformidad con el numeral 72.3 del artículo 72 del Reglamento.
- El cumplimiento de los Términos de Referencia se realiza mediante la presentación de una declaración jurada. De ser el caso, adicionalmente la Entidad puede solicitar documentación que acredite el cumplimiento del algún componente de estos. Para dicho efecto consignará de manera detallada los documentos que deben presentar los postores en el literal a.5) del numeral 2.2.1.1 de esta sección de las bases.
- Los requisitos de calificación determinan si los postores cuentan con las capacidades necesarias para ejecutar el contrato, lo que debe ser acreditado documentalmente, y no mediante declaración jurada.

CAPÍTULO IV - FACTORES DE EVALUACIÓN
EVALUACIÓN TÉCNICA (Puntaje: 100 Puntos)

FACTORES DE EVALUACIÓN		PUNTAJE / METODOLOGÍA PARA SU ASIGNACIÓN
A. EXPERIENCIA DEL POSTOR EN LA ESPECIALIDAD		80 puntos
Evaluación: El postor debe acreditar un monto facturado acumulado equivalente a Tres (3) veces el valor referencial de la contratación, por la contratación de servicios de consultoría de obra iguales o similares al objeto de la convocatoria, durante los diez (10) años anteriores a la fecha de la presentación de ofertas que se computarán desde la fecha de la conformidad o emisión del comprobante de pago, según corresponda. Se consideran servicios de consultoría de obra similares a los siguientes: Elaboración de Expediente Técnico y/o Estudio Definitivo para la Construcción y/o Creación y/o Mejoramiento y/o Ampliación y/o Reconstrucción y/o Rehabilitación en/de Pistas y Veredas y/o transiabilidad peatonal y/o transiabilidad vial y/o transiabilidad vehicular y/o transiabilidad urbana y/o movilidad urbana. Acreditación: La experiencia en la especialidad se acreditará con copia simple de (i) contratos u órdenes de servicios y su respectiva conformidad, constancia de prestación o liquidación del contrato; o (ii) comprobantes de pago cuya cancelación se acredite documental y fehacientemente, con voucher de depósito, nota de abono, reporte de estado de cuenta, cualquier otro documento emitido por Entidad del sistema financiero que acredite el abono o mediante cancelación en el mismo comprobante de pago ¹⁴ . Las disposiciones sobre el requisito de calificación "Experiencia del postor en la especialidad" previstas en el literal C del numeral 3.2 del Capítulo III de la presente sección de las bases resultan aplicables para el presente factor.		M = Monto facturado acumulado por el postor por la prestación de servicios de consultoría en la especialidad M >= [3] veces el valor referencial; [80] puntos M >= [2] veces el valor referencial y < [3] veces el valor referencial; [60] puntos M > [1] vez el valor referencial y < [2] veces el valor referencial; [50] puntos
B. METODOLOGÍA PROPUESTA		20 puntos
Evaluación: Se evaluará la metodología propuesta por el postor para la ejecución de la consultoría de obra, cuyo contenido mínimo es el siguiente: 1. Plan de Trabajo (05 puntos) 2. Estructura Orgánica y Funcional de Responsabilidades 3. Generales del Personal Clave (05 puntos) 4. Cronograma de ejecución de actividades (05 puntos) Acreditación: Se acreditará mediante la presentación del documento que sustente la metodología propuesta.		Desarrolla la metodología que sustenta la oferta [20] puntos No desarrolla la metodología que sustente la oferta 0 puntos
PUNTAJE TOTAL		100 Puntos

Para acceder a la etapa de evaluación económica, el postor debe obtener un puntaje técnico mínimo de ochenta (80) puntos.

¹⁴ Cabe precisar que, de acuerdo con la Resolución N° 0065-2018-TCE-S1 del Tribunal de Contrataciones del Estado:

"... el solo sello de cancelado en el comprobante, cuando ha sido colocado por el propio postor, no puede ser considerado como una acreditación que produzca fehaciencia en relación a que se encuentra cancelado. Admitir ello equivaldría a considerar como válida la sola declaración del postor afirmando que el comprobante de pago ha sido cancelado".
(...)
"Situación diferente se suscita ante el sello colocado por el cliente del postor [sea utilizando el término "cancelado" o "pagado"] supuesto en el cual si se constata con la declaración de un tercero que brinde certeza, ante la cual debiera reconocerse la validez de la experiencia".

Importante

- Los factores de evaluación elaborados por el órgano encargado de contrataciones o el comité de selección, según corresponda, guardan vinculación, razonabilidad y proporcionalidad con el objeto de la contratación. Asimismo, estos no pueden calificar con puntaje el cumplimiento de los Términos de Referencia ni los requisitos de calificación.
- Las ofertas técnicas que no alcancen el puntaje mínimo especificado son descalificadas.

EVALUACIÓN ECONÓMICA (Puntaje: 100 Puntos)

FACTOR DE EVALUACIÓN		PUNTAJE / METODOLOGÍA PARA SU ASIGNACIÓN
A. PRECIO	Evaluación: Se evaluará considerando la oferta económica del postor.	La evaluación consistirá en asignar un puntaje de cien (100) puntos a la oferta de precio más bajo y otorga a las demás ofertas puntuajes inversamente proporcionales a sus respectivos precios, según la siguiente fórmula: $P_i = \frac{Q_m \times PMP}{O_i}$ Donde: I = Oferta Pi = Puntaje de la oferta a evaluar Oi = Precio i Om = Precio de la oferta más baja PMP = Puntaje máximo del precio
	Acreditación: Se acreditará mediante el documento que contiene la oferta económica (Anexo N° 6).	
PUNTAJE TOTAL		100 puntos

CAPÍTULO V - PROFORMA DEL CONTRATO

Importante

Dependiendo del objeto del contrato, de resultar indispensable, puede incluirse cláusulas adicionales o la adecuación de las propuestas en el presente documento, las que en ningún caso pueden contemplar disposiciones contrarias a la normativa vigente ni a lo señalado en este capítulo.

Conste por el presente documento, la contratación del servicio de consultoría de obra [CONSIGNAR LA DENOMINACIÓN DE LA CONVOCATORIA] que celebra de una parte [CONSIGNAR EL NOMBRE DE LA ENTIDAD], en adelante LA ENTIDAD, con RUC N° [.....], con domicilio legal en [.....], representada por [.....], identificado con DNI N° [.....], y de otra parte [.....], con RUC N° [.....], con domicilio legal en [.....], inscrita en la Ficha N° [.....], Asiento N° [.....] del Registro de Personas Jurídicas de la ciudad de [.....], debidamente representado por su Representante Legal, [.....], con DNI N° [.....], según poder inscrito en la Ficha N° [.....], Asiento N° [.....] del Registro de Personas Jurídicas de la ciudad de [.....], a quien en adelante se le denominará EL CONTRATISTA en los términos y condiciones siguientes:

CLÁUSULA PRIMERA: ANTECEDENTES

Con fecha [.....], el órgano encargado de las contrataciones o el comité de selección, según corresponda, adjudicó la buena pro de la ADJUDICACIÓN SIMPLIFICADA N° [CONSIGNAR NOMENCLATURA DEL PROCEDIMIENTO DE SELECCIÓN] para la contratación de [CONSIGNAR LA DENOMINACIÓN DE LA CONVOCATORIA] a [INDICAR NOMBRE DEL GANADOR DE LA BUENA PRO], cuyos detalles e importe constan en los documentos integrantes del presente contrato.

CLÁUSULA SEGUNDA: OBJETO

El presente contrato tiene por objeto [CONSIGNAR EL OBJETO DE LA CONTRATACIÓN].

CLÁUSULA TERCERA: MONTO CONTRACTUAL

El monto total del presente contrato asciende a [CONSIGNAR MONEDA Y MONTO], que incluye todos los impuestos de Ley.

Este monto comprende el costo del servicio de consultoría de obra, todos los tributos, seguros, transporte, inspecciones, pruebas y, de ser el caso, los costos laborales conforme a la legislación vigente, así como cualquier otro concepto que pueda tener incidencia sobre la ejecución del servicio de consultoría de obra materia del presente contrato.

CLÁUSULA CUARTA: DEL PAGO¹⁵

LA ENTIDAD se obliga a pagar la contraprestación a EL CONTRATISTA en [INDICAR MONEDA], en [INDICAR SI SE TRATA DE PAGO ÚNICO, PAGOS PARCIALES O PAGOS PERIÓDICOS] SEGÚN TARIFA EN EL CASO DE PROCEDIMIENTOS DE SUPERVISIÓN DE LA ELABORACIÓN DE EXPEDIENTES TÉCNICOS Y SUPERVISIÓN DE OBRAS CONVOCADOS BAJO EL SISTEMA DE CONTRATACIÓN DE TARIFAS, luego de la recepción formal y completa de la documentación correspondiente, según lo establecido en el artículo 171 del Reglamento de la Ley de Contrataciones del Estado.

Para tal efecto, el responsable de otorgar la conformidad de la prestación deberá hacerlo en un plazo que no excederá de los quince (15) días, bajo responsabilidad de dicho funcionario.

LA ENTIDAD debe efectuar el pago dentro de los diez (10) días calendario siguientes de otorgada la conformidad de los servicios, siempre que se verifiquen las condiciones establecidas en el contrato para ello, bajo responsabilidad del funcionario competente.

En caso de retraso en el pago por parte de LA ENTIDAD, salvo que se deba a caso fortuito o fuerza mayor, EL CONTRATISTA tendrá derecho al pago de intereses legales conforme a lo establecido en el artículo 39 de la Ley de Contrataciones del Estado y en el artículo 171 de su Reglamento, los que se computan desde la oportunidad en que el pago debió efectuarse.

CLÁUSULA QUINTA: DEL PLAZO DE LA EJECUCIÓN DE LA PRESTACIÓN

El plazo de ejecución del presente contrato es de [.....], el mismo que se computa desde [CONSIGNAR SI ES DEL DÍA SIGUIENTE DEL PERFECCIONAMIENTO DEL CONTRATO].

¹⁵ En cada caso concreto, dependiendo de la naturaleza del contrato, podrá adicionarse la información que resulte pertinente a efectos de generar el pago.

DESDE LA FECHA QUE SE ESTABLEZCA EN EL CONTRATO O DESDE LA FECHA EN QUE SE CUMPLAN LAS CONDICIONES PREVISTAS EN EL CONTRATO PARA EL INICIO DE LA EJECUCIÓN, DEBIENDO INDICAR LAS MISMAS EN ESTE ÚLTIMO CASO].

CLÁUSULA SEXTA: PARTES INTEGRANTES DEL CONTRATO

El presente contrato está conformado por las bases integradas, la oferta ganadora¹⁶, así como los documentos derivados del procedimiento de selección que establezcan obligaciones para las partes.

CLÁUSULA SÉTIMA: GARANTÍAS

EL CONTRATISTA entregó al perfeccionamiento del contrato la respectiva garantía incondicional, solidaria, irrevocable, y de realización automática en el país al solo requerimiento, a favor de LA ENTIDAD, por los conceptos, montos y vigencias siguientes:

- De fiel cumplimiento del contrato: [CONSIGNAR EL MONTO], a través de la [INDICAR EL TIPO DE GARANTÍA PRESENTADA] N° [INDICAR NÚMERO DEL DOCUMENTO] emitida por [SEÑALAR EMPRESA QUE LA EMITE]. Monto que es equivalente al diez por ciento (10%) del monto del contrato original, la misma que debe mantenerse vigente hasta el consentimiento de la liquidación final.

Importante

Al amparo de lo dispuesto en el numeral 149.4 del artículo 149 del Reglamento de la Ley de Contrataciones del Estado, en los contratos de consultoría de obra, si el postor ganador de la buena pro solicita la retención del diez por ciento (10%) del monto del contrato original como garantía de fiel cumplimiento de contrato, debe consignarse lo siguiente:

"De fiel cumplimiento del contrato: [CONSIGNAR EL MONTO], a través de la retención que debe efectuar LA ENTIDAD, durante la primera mitad del número total de pagos a realizarse, de forma prorrateada, con cargo a ser devuelto a la finalización del mismo."

CLÁUSULA OCTAVA: EJECUCIÓN DE GARANTÍAS POR FALTA DE RENOVACIÓN

LA ENTIDAD puede solicitar la ejecución de las garantías cuando EL CONTRATISTA no las hubiere renovado antes de la fecha de su vencimiento, conforme a lo dispuesto en el literal a) del numeral 155.1 del artículo 155 del Reglamento de la Ley de Contrataciones del Estado.

CLÁUSULA NOVENA: CONFORMIDAD DE LA PRESTACIÓN DEL SERVICIO

La conformidad de la prestación del servicio se regula por lo dispuesto en el artículo 168 del Reglamento de la Ley de Contrataciones del Estado. La conformidad será otorgada por [CONSIGNAR EL ÁREA O UNIDAD ORGANICA QUE OTORGARÁ LA CONFORMIDAD].

De existir observaciones, LA ENTIDAD las comunica al CONTRATISTA, indicando claramente el sentido de estas, otorgándole un plazo para subsanar no menor de cinco (5) ni mayor de quince (15) días. Si pese al plazo otorgado, EL CONTRATISTA no cumpliera a cabalidad con la subsanación, LA ENTIDAD puede otorgar al CONTRATISTA periodos adicionales para las correcciones pertinentes. En este supuesto corresponde aplicar la penalidad por mora desde el vencimiento del plazo para subsanar.

Este procedimiento no resulta aplicable cuando la consultoría manifiestamente no cumpla con las características y condiciones ofrecidas, en cuyo caso LA ENTIDAD no otorga la conformidad, debiendo considerarse como no ejecutada la prestación, aplicándose la penalidad que corresponda por cada día de atraso.

CLÁUSULA DÉCIMA: DECLARACIÓN JURADA DEL CONTRATISTA

EL CONTRATISTA declara bajo juramento que se compromete a cumplir las obligaciones derivadas del presente contrato, bajo sanción de quedar inhabilitado para contratar con el Estado en caso de incumplimiento.

CLÁUSULA UNDÉCIMA: OBLIGACIÓN DE ATENDER LAS CONSULTAS

EL CONTRATISTA asume la obligación de atender las consultas que le remita LA ENTIDAD, dentro de plazo previsto en el numeral 193.7 del artículo 193 del Reglamento de la Ley de Contrataciones del Estado. Ante la falta de absolución de dichas consultas, LA ENTIDAD adopta las acciones correspondientes.

¹⁶ La oferta ganadora comprende a la oferta técnica y oferta económica del postor ganador de la buena pro.

Advertencia

Constituye infracción pasible de sanción según lo previsto en el literal h) del numeral 50.7 del artículo 50 de la Ley, negarse injustificadamente a cumplir las obligaciones derivadas del contrato que deben ejecutarse con posterioridad al pago.

CLÁUSULA DUODÉCIMA: RESPONSABILIDAD POR VICIOS OCULTOS

La conformidad del servicio por parte de LA ENTIDAD no enerva su derecho a reclamar posteriormente por defectos o vicios ocultos, conforme a lo dispuesto por los artículos 40 de la Ley de Contrataciones del Estado y 173 de su Reglamento.

El plazo máximo de responsabilidad del contratista por errores o deficiencias o por vicios ocultos puede ser reclamada por la Entidad por [CONSIGNAR TIEMPO EN AÑOS; NO MENOR DE TRES (3) AÑOS] años después de la conformidad de obra otorgada por LA ENTIDAD.

CLÁUSULA DÉCIMA TERCERA: PENALIDADES

Si EL CONTRATISTA incurre en retraso injustificado en la ejecución de las prestaciones objeto del contrato, LA ENTIDAD le aplica automáticamente una penalidad por mora por cada día de atraso, de acuerdo a la siguiente fórmula:

$$\text{Penalidad Diaria} = \frac{0.10 \times \text{monto vigente}}{F \times \text{plazo vigente en días}}$$

Donde:

$$F = 0.40 \text{ para plazos menores o iguales a sesenta (60) días.}$$

El retraso se justifica a través de la solicitud de ampliación de plazo debidamente aprobado. Adicionalmente, se considera justificado el retraso y en consecuencia no se aplica penalidad, cuando EL CONTRATISTA acredite, de modo objetivamente sustentado, que el mayor tiempo transcurrido no le resulta imputable. En este último caso la calificación del retraso como justificado por parte de LA ENTIDAD no da lugar al pago de gastos generales ni costos directos de ningún tipo, conforme el numeral 162.5 del artículo 162 del Reglamento de la Ley de Contrataciones del Estado.

Adicionalmente a la penalidad por mora se aplicarán las siguientes penalidades:

Otras penalidades			
N°	Supuestos de aplicación de penalidad	Forma de cálculo	Procedimiento
1	Cuando el personal acreditado permanezca menos de sesenta (60) días desde el inicio de su participación en la ejecución del contrato o del íntegro del plazo de ejecución, si este es menor a los sesenta (60) días, de conformidad con las disposiciones establecidas en el numeral 190.2 del artículo 190 del Reglamento. En caso el contratista incumpla con su obligación de ejecutar la prestación con el personal acreditado o debidamente sustituido.	(0.5 UIT) por cada día de ausencia del personal en el plazo previsto.	Según informe de la Subgerencia de Inversiones Públicas
2	Insistencia del consultor a reuniones de trabajo convocadas por la Entidad	(0.5 UIT) por cada día de ausencia del personal.	Según informe de la Subgerencia de Inversiones Públicas
3	Insistencia del consultor a reuniones convocadas por la Entidad	(0.1 UIT) por insistencia del consultor a reuniones convocadas por la Entidad.	Según informe de la Subgerencia de Inversiones Públicas
4	Insistencia del personal profesional del consultor, a reuniones de trabajo convocadas por la Entidad	(0.05 UIT) por insistencia de cada profesional, a reuniones convocadas por la Entidad.	Según informe de la Subgerencia de Inversiones Públicas

Importante

De haberse previsto establecer penalidades distintas a la penalidad por mora, incluir dichas penalidades, los supuestos de aplicación de penalidad, la forma de cálculo de la penalidad para cada supuesto y el procedimiento mediante el cual se verifica el supuesto a penalizar, conforme el artículo 163 del Reglamento de la Ley de Contrataciones del Estado.

Estas penalidades se deducen de los pagos a cuenta o del pago final, según corresponda; o si fuera necesario, se cobra del monto resultante de la ejecución de la garantía de fiel cumplimiento.

Estos dos (2) tipos de penalidades pueden alcanzar cada una un monto máximo equivalente al diez por ciento (10%) del monto del contrato vigente, o de ser el caso, del ítem que debió ejecutarse. Cuando se llegue a cubrir el monto máximo de la penalidad por mora o el monto máximo para otras penalidades, de ser el caso, LA ENTIDAD puede resolver el contrato por incumplimiento.

CLÁUSULA DÉCIMA CUARTA: RESOLUCIÓN DEL CONTRATO

Cualquiera de las partes puede resolver el contrato, de conformidad con el numeral 32.3 del artículo 32 y artículo 36 de la Ley de Contrataciones del Estado, y el artículo 164 de su Reglamento. De darse el caso, LA ENTIDAD procederá de acuerdo a lo establecido en el artículo 165 del Reglamento de la Ley de Contrataciones del Estado.

CLÁUSULA DÉCIMA QUINTA: RESPONSABILIDAD DE LAS PARTES

Cuando se resuelva el contrato por causas imputables a algunas de las partes, se debe resarcir los daños y perjuicios ocasionados, a través de la indemnización correspondiente. Ello no obsta la aplicación de las sanciones administrativas, penales y pecuniarias a que dicho incumplimiento diere lugar, en el caso que éstas correspondan.

Lo señalado precedentemente no exime a ninguna de las partes del cumplimiento de las demás obligaciones previstas en el presente contrato.

CLÁUSULA DÉCIMA SEXTA: ANTICORRUPCIÓN

EL CONTRATISTA declara y garantiza no haber, directa o indirectamente, o tratándose de una persona jurídica a través de sus socios, integrantes de los órganos de administración, apoderados, representantes legales, funcionarios, asesores o personas vinculadas a las que se refiere el artículo 7 del Reglamento de la Ley de Contrataciones del Estado, ofrecido, negociado o efectuado, cualquier pago o, en general, cualquier beneficio o incentivo ilegal en relación al contrato.

Asimismo, el CONTRATISTA se obliga a conducirse en todo momento, durante la ejecución del contrato, con honestidad, probidad, veracidad e integridad y de no cometer actos ilegales o de corrupción, directa o indirectamente o a través de sus socios, accionistas, participacionistas, integrantes de los órganos de administración, apoderados, representantes legales, funcionarios, asesores y personas vinculadas a las que se refiere el artículo 7 del Reglamento de la Ley de Contrataciones del Estado.

Además, EL CONTRATISTA se compromete a i) comunicar a las autoridades competentes, de manera directa y oportuna, cualquier acto o conducta ilícita o corrupta de la que tuviera conocimiento; y ii) adoptar medidas técnicas, organizativas y/o de personal apropiadas para evitar los referidos actos o prácticas.

Finalmente, EL CONTRATISTA se compromete a no colocar a los funcionarios públicos con los que deba interactuar, en situaciones reñidas con la ética. En tal sentido, reconoce y acepta la prohibición de ofrecerles a éstos cualquier tipo de obsequio, donación, beneficio y/o gratificación, ya sea de bienes o servicios, cualquiera sea la finalidad con la que se lo haga.

CLÁUSULA DÉCIMA SÉTIMA: MARCO LEGAL DEL CONTRATO

Solo en lo no previsto en este contrato, en la Ley de Contrataciones del Estado y su Reglamento, en las directivas que emita el OSCE y demás normativa especial que resulte aplicable, serán de aplicación supletoria las disposiciones pertinentes del Código Civil vigente, cuando corresponda, y demás normas de derecho privado.

CLÁUSULA DÉCIMA OCTAVA: SOLUCIÓN DE CONTROVERSIAS¹⁷

Las controversias que surjan entre las partes durante la ejecución del contrato se resuelven mediante conciliación o arbitraje, según el acuerdo de las partes.

Cualquiera de las partes tiene derecho a iniciar el arbitraje a fin de resolver dichas controversias dentro del plazo de caducidad previsto en la Ley de Contrataciones del Estado y su Reglamento.

Facultativamente, cualquiera de las partes tiene el derecho a solicitar una conciliación dentro del plazo de caducidad correspondiente, según lo señalado en el artículo 224 del Reglamento de la Ley de Contrataciones del Estado, sin perjuicio de recurrir al arbitraje, en caso no se llegue a un acuerdo entre ambas partes o se llegue a un acuerdo parcial. Las controversias sobre nulidad del contrato solo pueden ser sometidas a arbitraje.

¹⁷ De acuerdo con el numeral 225.3 del artículo 225 del Reglamento, las partes pueden recurrir al arbitraje ad hoc cuando las controversias deriven de procedimientos de selección cuyo valor referencial sea menor o igual a cinco millones con 00/100 soles (S/ 5 000 000,00).

El Laudo arbitral emitido es inapelable, definitivo y obligatorio para las partes desde el momento de su notificación, según lo previsto en el numeral 45.21 del artículo 45 de la Ley de Contrataciones del Estado.

CLÁUSULA DÉCIMA NOVENA: FACULTAD DE ELEVAR A ESCRITURA PÚBLICA

Cualquiera de las partes puede elevar el presente contrato a Escritura Pública corriendo con todos los gastos que demande esta formalidad.

CLÁUSULA VIGÉSIMA: DOMICILIO PARA EFECTOS DE LA EJECUCIÓN CONTRACTUAL
Las partes declaran el siguiente domicilio para efecto de las notificaciones que se realicen durante la ejecución del presente contrato:

DOMICILIO DE LA ENTIDAD: [.....]

DOMICILIO DEL CONTRATISTA: [CONSIGNAR EL DOMICILIO SEÑALADO POR EL POSTOR GANADOR DE LA BUENA PRO AL PRESENTAR LOS REQUISITOS PARA EL PERFECCIONAMIENTO DEL CONTRATO]

La variación del domicilio aquí declarado de alguna de las partes debe ser comunicada a la otra parte, formalmente y por escrito, con una anticipación no menor de quince (15) días calendario.

De acuerdo con las bases integradas, la oferta y las disposiciones del presente contrato, las partes lo firman por duplicado en señal de conformidad en la ciudad de [.....] al [CONSIGNAR FECHA].

"LA ENTIDAD"

"EL CONTRATISTA"

Importante

Este documento puede firmarse digitalmente si ambas partes cuentan con firma digital, según la Ley Nº 27269, Ley de Firmas y Certificados Digitales¹⁸.

¹⁸ Para mayor información sobre la normativa de firmas y certificados digitales ingresar a: <https://www.indecopi.gob.pe/web/firmas-digitales/firmar-y-certificados-digitales>

CAPITULO VI
CONSTANCIA DE PRESTACION DE CONSULTORIA DE OBRA

De conformidad con el artículo 169 del Reglamento, se deja expresa constancia de la culminación de la prestación derivada del contrato mencionado en el numeral 3 del presente documento.

1	DATOS DEL DOCUMENTO	Número del documento	Fecha de emisión del documento
2	DATOS DEL CONTRATISTA	Nombre, denominación o razón social RUC EN CASO EL CONTRATISTA SEA UN CONSORCIO, ADEMÁS SE DEBERÁ REGISTRAR LA SIGUIENTE INFORMACIÓN: Nombre o razón social del integrante del consorcio RUC %	Descripción de las obligaciones
3	DATOS DEL CONTRATO	Número del contrato Tipo y número del procedimiento de selección Objeto del contrato Descripción del objeto del contrato Fecha de suscripción del contrato Monto total ejecutado del contrato Plazo de ejecución contractual	Supervisión de la elaboración del Expediente Técnico Supervisión de Obra Plazo original Ampliación(es) de plazo Total plazo Fecha de inicio de la consultoría de obra Fecha final de la consultoría de obra

En caso de elaboración de Expediente Técnico	
4	DATOS DEL EXPEDIENTE TÉCNICO
	Denominación del proyecto
	Ubicación del proyecto
	Monto del presupuesto

En caso de Supervisión de Obras	
5	DATOS DE LA OBRA
	Denominación de la obra
	Ubicación de la obra
	Número de adicionales de obra
	Monto total de los adicionales
	Número de deductivos
	Monto total de los deductivos
	Monto total de la obra

6	APLICACIÓN DE PENALIDADES	Monto de las penalidades por mora	
		Monto de otras penalidades	
		Monto total de las penalidades aplicadas	
7	DATOS DE LA ENTIDAD	Nombre de la Entidad	
		RUC de la Entidad	
		Nombres y apellidos del funcionario que emite la constancia	
		Cargo que ocupa en la Entidad	
		Teléfono de contacto	
8	NOMBRE, FIRMA Y SELLO DEL FUNCIONARIO COMPETENTE		

ANEXO N° 1

DECLARACIÓN JURADA DE DATOS DEL POSTOR

Señores

[CONSIGNAR ÓRGANO ENCARGADO DE LAS CONTRATACIONES O COMITÉ DE SELECCIÓN, SEGÚN CORRESPONDA]
ADJUDICACION SIMPLIFICADA N° [CONSIGNAR NOMENCLATURA DEL PROCEDIMIENTO]
Presente.-

El que se suscribe, [...], postor y/o Representante Legal de [CONSIGNAR EN CASO DE SER PERSONA JURÍDICA], identificado con [CONSIGNAR TIPO DE DOCUMENTO DE IDENTIDAD] N° [CONSIGNAR NÚMERO DE DOCUMENTO DE IDENTIDAD], con poder inscrito en la localidad de [CONSIGNAR EN CASO DE SER PERSONA JURÍDICA] en la Ficha N° [CONSIGNAR EN CASO DE SER PERSONA JURÍDICA] Asiento N° [CONSIGNAR EN CASO DE SER PERSONA JURÍDICA],
DECLARO BAJO JURAMENTO que la siguiente información se sujeta a la verdad:

Nombre, Denominación o Razón Social :			
Domicilio Legal :			
RUC :		Teléfono(s) :	
MYPE ¹⁹		Sí	No
Correo electrónico :			

ANEXOS

Autorización de notificación por correo electrónico:

Autorizo que se notifiquen al correo electrónico indicado las siguientes actuaciones:

1. Solicitud de reducción de la oferta económica.
2. Solicitud de subsanación de los requisitos para perfeccionar el contrato.
3. Solicitud para presentar los documentos para perfeccionar el contrato, según orden de prelación, de conformidad con lo previsto en el artículo 141 del Reglamento.
4. Respuesta a la solicitud de acceso al expediente de contratación.

Asimismo, me comprometo a remitir la confirmación de recepción, en el plazo máximo de dos (2) días hábiles de recibida la comunicación.

[CONSIGNAR CIUDAD Y FECHA]

.....
Firma, Nombres y Apellidos del postor o Representante legal, según corresponda

Importante

La notificación dirigida a la dirección de correo electrónico consignada se entenderá válidamente efectuada cuando la Entidad reciba acuse de recepción.

Importante

¹⁹ Esta información será verificada por la Entidad en la página web del Ministerio de Trabajo y Promoción del Empleo en la sección consulta de empresas acreditadas en el REMYPE en el link <http://www2.trabajo.gob.pe/servicios-en-línea-2-2/> y se tendrá en consideración, en caso el postor ganador de la buena pro solicite la retención del diez por ciento (10%) del monto del contrato, en calidad de garantía de fiel cumplimiento, según lo señalado en el numeral 149.4 del artículo 149 y el numeral 151.2 del artículo 151 del Reglamento. Asimismo, dicha información se tendrá en cuenta en caso de empate, conforme a lo previsto en el artículo 91 del Reglamento.

Cuando se trate de consorcios, la declaración jurada es la siguiente:

ANEXO N° 1

DECLARACIÓN JURADA DE DATOS DEL POSTOR

Señores

[CONSIGNAR ÓRGANO ENCARGADO DE LAS CONTRATACIONES O COMITÉ DE SELECCIÓN, SEGÚN CORRESPONDA]
ADJUDICACIÓN SIMPLIFICADA N° [CONSIGNAR NOMENCLATURA DEL PROCEDIMIENTO]
Presente.-

El que se suscribe, [.....], representante común del consorcio [CONSIGNAR EL NOMBRE DEL CONSORCIO], identificado con [CONSIGNAR TIPO DE DOCUMENTO DE IDENTIDAD] N° [CONSIGNAR NÚMERO DE DOCUMENTO DE IDENTIDAD], DECLARO BAJO JURAMENTO que la siguiente información se sujeta a la verdad:

Datos del consorciado 1			
Nombre, Denominación o Razón Social :			
Domicilio Legal :			
RUC :	Teléfono(s) :	Sí	No
MYPE ²⁰			
Correo electrónico :			

Datos del consorciado 2			
Nombre, Denominación o Razón Social :			
Domicilio Legal :			
RUC :	Teléfono(s) :	Sí	No
MYPE ²¹			
Correo electrónico :			

Datos del consorciado ...			
Nombre, Denominación o Razón Social :			
Domicilio Legal :			
RUC :	Teléfono(s) :	Sí	No
MYPE ²²			
Correo electrónico :			

Autorización de notificación por correo electrónico:

Correo electrónico del consorcio:

Autorizo que se notifiquen al correo electrónico indicado las siguientes actuaciones:

1. Solicitud de reducción de la oferta económica.

²⁰ Esta información será verificada por la Entidad en la página web del Ministerio de Trabajo y Promoción del Empleo en la sección consulta de empresas acreditadas en el REMYPE en el link <http://www2.trabajo.gob.pe/servicios-en-linea-2/> y se tendrá en consideración, en caso el consorcio ganador de la buena pro solicite la retención del diez por ciento (10%) del monto del contrato, en calidad de garantía de fiel cumplimiento, según lo señalado en el numeral 149.4 del artículo 149 y el numeral 151.2 del artículo 151 del Reglamento. Asimismo, dicha información se tendrá en cuenta en caso de empate, conforme a lo previsto en el artículo 91 del Reglamento. Para dichos efectos, todos los integrantes del consorcio deben acreditar la condición de micro o pequeña empresa.

²¹ Ibidem.

²² Ibidem.

2. Solicitud de subsanación de los requisitos para perfeccionar el contrato.
3. Solicitud para presentar los documentos para perfeccionar el contrato, según orden de prelación, de conformidad con lo previsto en el artículo 141 del Reglamento.
4. Respuesta a la solicitud de acceso al expediente de contratación.

Asimismo, me comprometo a remitir la confirmación de recepción, en el plazo máximo de dos (2) días hábiles de recibida la comunicación.

[CONSIGNAR CIUDAD Y FECHA]

.....
Firma, Nombres y Apellidos del representante
común del consorcio

Importante

La notificación dirigida a la dirección de correo electrónico consignada se entenderá válidamente efectuada cuando la Entidad reciba acuse de recepción.

ANEXO N° 2

DECLARACIÓN JURADA
(ART. 52 DEL REGLAMENTO DE LA LEY DE CONTRATACIONES DEL ESTADO)

Señores

[CONSIGNAR ÓRGANO ENCARGADO DE LAS CONTRATACIONES O COMITÉ DE SELECCIÓN, SEGÚN CORRESPONDA]
ADJUDICACIÓN SIMPLIFICADA N° [CONSIGNAR NOMENCLATURA DEL PROCEDIMIENTO]
Presente.-

Mediante el presente el suscrito, postor y/o Representante Legal de [CONSIGNAR EN CASO DE SER PERSONA JURÍDICA], declaro bajo juramento:

- No haber incurrido y me obligo a no incurrir en actos de corrupción, así como a respetar el principio de integridad.
- No tener impedimento para postular en el procedimiento de selección ni para contratar con el Estado, conforme al artículo 11 de la Ley de Contrataciones del Estado.
- Conocer las sanciones contenidas en la Ley de Contrataciones del Estado y su Reglamento, así como las disposiciones aplicables de la Ley N° 27444, Ley del Procedimiento Administrativo General.
- Participar en el presente proceso de contratación en forma independiente sin mediar consulta, comunicación, acuerdo, arreglo o convenio con ningún proveedor; y, conocer las disposiciones del Decreto Legislativo N° 1034, Decreto Legislativo que aprueba la Ley de Represión de Conductas Anticompetitivas.
- Conocer, aceptar y someterme a las bases, condiciones y reglas del procedimiento de selección.
- Ser responsable de la veracidad de los documentos e información que presento en el presente procedimiento de selección.
- Comprometerme a mantener la oferta presentada durante el procedimiento de selección y a perfeccionar el contrato, en caso de resultar favorecido con la buena pro.

[CONSIGNAR CIUDAD Y FECHA]

.....
Firma, Nombres y Apellidos del postor o
Representante legal, según corresponda

Importante

En el caso de consorcios, cada integrante debe presentar esta declaración jurada, salvo que sea presentada por el representante común del consorcio.

ANEXO N° 3

DECLARACIÓN JURADA DE CUMPLIMIENTO DE LOS TÉRMINOS DE REFERENCIA

Señores

[CONSIGNAR ÓRGANO ENCARGADO DE LAS CONTRATACIONES O COMITÉ DE SELECCIÓN, SEGÚN CORRESPONDA]
ADJUDICACIÓN SIMPLIFICADA N° [CONSIGNAR NOMENCLATURA DEL PROCEDIMIENTO]
Presente.-

Es grato dirigirme a usted, para hacer de su conocimiento que luego de haber examinado las bases y demás documentos del procedimiento de la referencia y, conociendo todos los alcances y las condiciones detalladas en dichos documentos, el postor que suscribe ofrece el servicio de consultoría de obra [CONSIGNAR EL OBJETO DE LA CONVOCATORIA], de conformidad con los Términos de Referencia que se indican en el numeral 3.1 del Capítulo III de la sección específica de las bases y los documentos del procedimiento.

[CONSIGNAR CIUDAD Y FECHA]

.....
Firma, Nombres y Apellidos del postor o
Representante legal o común, según corresponda

Importante

Adicionalmente, puede requerirse la presentación de documentación que acredite el cumplimiento de los términos de referencia, conforme a lo indicado en el acápite relacionado al contenido de las ofertas de la presente sección de las bases.

ANEXO N° 4

DECLARACIÓN JURADA DE PLAZO DE PRESTACIÓN DEL SERVICIO DE CONSULTORÍA DE OBRA

Señores

[CONSIGNAR ÓRGANO ENCARGADO DE LAS CONTRATACIONES O COMITÉ DE SELECCIÓN, SEGÚN CORRESPONDA]
ADJUDICACION SIMPLIFICADA N° [CONSIGNAR NOMENCLATURA DEL PROCEDIMIENTO]
Presente.-

Mediante el presente, con pleno conocimiento de las condiciones que se exigen en las bases del procedimiento de la referencia, me comprometo a prestar el servicio de consultoría de obra objeto del presente procedimiento de selección en el plazo de [CONSIGNAR EL PLAZO OFERTADO].

[CONSIGNAR CIUDAD Y FECHA]

Firma, Nombres y Apellidos del postor o Representante legal o común, según corresponda

ANEXO N° 5

PROMESA DE CONSORCIO

(Sólo para el caso en que un consorcio se presente como postor)

Señores
[CONSIGNAR ÓRGANO ENCARGADO DE LAS CONTRATACIONES O COMITÉ DE SELECCIÓN, SEGÚN CORRESPONDA]
ADJUDICACION SIMPLIFICADA N° [CONSIGNAR NOMENCLATURA DEL PROCEDIMIENTO]
Presente.-

Los suscritos declaramos expresamente que hemos convenido en forma irrevocable, durante el lapso que dure el procedimiento de selección, para presentar una oferta conjunta a la ADJUDICACION SIMPLIFICADA N° [CONSIGNAR NOMENCLATURA DEL PROCEDIMIENTO].

Asimismo, en caso de obtener la buena pro, nos comprometemos a formalizar el contrato de consorcio, de conformidad con lo establecido por el artículo 140 del Reglamento de la Ley de Contrataciones del Estado, bajo las siguientes condiciones:

- Integrantes del consorcio
1. [NOMBRE, DENOMINACIÓN O RAZÓN SOCIAL DEL CONSORCIADO 1].
2. [NOMBRE, DENOMINACIÓN O RAZÓN SOCIAL DEL CONSORCIADO 2].
- Designamos a [CONSIGNAR NOMBRES Y APELLIDOS DEL REPRESENTANTE COMÚN], identificado con [CONSIGNAR TIPO DE DOCUMENTO DE IDENTIDAD] N° [CONSIGNAR NÚMERO DE DOCUMENTO DE IDENTIDAD], como representante común del consorcio para efectos de participar en todos los actos referidos al procedimiento de selección, suscripción y ejecución del contrato correspondiente con [CONSIGNAR NOMBRE DE LA ENTIDAD].

Asimismo, declaramos que el representante común del consorcio no se encuentra impedido, inhabilitado ni suspendido para contratar con el Estado.

- Fijamos nuestro domicilio legal común en [.....].

- Las obligaciones que corresponden a cada uno de los integrantes del consorcio son las siguientes:

- OBLIGACIONES DE [NOMBRE, DENOMINACIÓN O RAZÓN SOCIAL DEL CONSORCIADO 1] [%]²³

[DESCRIBIR LAS OBLIGACIONES DEL CONSORCIADO 1]

- OBLIGACIONES DE [NOMBRE, DENOMINACIÓN O RAZÓN SOCIAL DEL CONSORCIADO 2] [%]²⁴

[DESCRIBIR LAS OBLIGACIONES DEL CONSORCIADO 2]

TOTAL OBLIGACIONES

100%²⁵

[CONSIGNAR CIUDAD Y FECHA]

Consignado 1	Consignado 2
Nombres, apellidos y firma del Consorciado 1 o de su Representante Legal	Nombres, apellidos y firma del Consorciado 2 o de su Representante Legal
Tipo y N° de Documento de Identidad	Tipo y N° de Documento de Identidad

Importante

De conformidad con el artículo 52 del Reglamento, las firmas de los integrantes del consorcio deben ser legalizadas.

²³ Consignar únicamente el porcentaje total de las obligaciones, el cual debe ser expresado en número entero, sin decimales.

²⁴ Consignar únicamente el porcentaje total de las obligaciones, el cual debe ser expresado en número entero, sin decimales.

²⁵ Este porcentaje corresponde a la sumatoria de los porcentajes de las obligaciones de cada uno de los integrantes del consorcio.

ANEXO N° 6
OFERTA ECONOMICA
ITEM N° [INDICAR NUMERO]

Señores
[CONSIGNAR ÓRGANO ENCARGADO DE LAS CONTRATACIONES O COMITÉ DE SELECCIÓN, SEGÚN CORRESPONDA]
ADJUDICACIÓN SIMPLIFICADA N° [CONSIGNAR NOMENCLATURA DEL PROCEDIMIENTO]
Presente.-

Es grato dirigirme a usted, para hacer de su conocimiento que, de acuerdo con las bases, mi oferta económica es la siguiente:

CONCEPTO	OFERTA ECONOMICA
TOTAL	

La oferta económica [CONSIGNAR LA MONEDA DE LA CONVOCATORIA] incluye todos los tributos, seguros, transporte, inspecciones, pruebas y, de ser el caso, los costos laborales conforme a la legislación vigente, así como cualquier otro concepto que pueda tener incidencia sobre el costo del servicio de consultoría a contratar, excepto la de aquellos postores que gocen de alguna exoneración legal, no incluirán en su oferta económica los tributos respectivos.

[CONSIGNAR CIUDAD Y FECHA]

.....
Firma, Nombres y Apellidos del postor o
Representante legal o común, según corresponda

Importante

- El postor debe consignar el monto total de la oferta económica, sin perjuicio, que de resultar favorecido con la buena pro, presente el detalle de precios unitarios y la estructura de costos para el perfeccionamiento del contrato.
- En caso que el postor reduzca su oferta, según lo previsto en el artículo 68 del Reglamento, debe presentar nuevamente este Anexo.
- El postor que goce de alguna exoneración legal, debe indicar que su oferta no incluye el tributo materia de la exoneración, debiendo incluir el siguiente texto:

"Mi oferta no incluye [CONSIGNAR EL TRIBUTO MATERIA DE LA EXONERACIÓN]"

ANEXO N° 7
EXPERIENCIA DEL POSTOR EN LA ESPECIALIDAD

Señores
[CONSIGNAR ÓRGANO ENCARGADO DE LAS CONTRATACIONES O COMITÉ DE SELECCIÓN, SEGÚN CORRESPONDA]
ADJUDICACIÓN SIMPLIFICADA N° [CONSIGNAR NOMENCLATURA DEL PROCEDIMIENTO]
Presente.-

Mediante el presente, el suscrito detalla la siguiente EXPERIENCIA EN LA ESPECIALIDAD:

N°	CLIENTE	OBJETO DEL CONTRATO	N° CONTRATO / OJS / COMPROBANTE DE PAGO	FECHA DEL CONTRATO O CP ²⁹	FECHA DE LA CONFORMIDAD PROVENIENTE DE: CASO ²⁷	MONEDA	IMPORTE ²⁹	TIPO DE CAMBIO VENTA ²⁸	MONTO FACTURADO ACUMULADO ³¹
1									
2									
3									
4									

²⁶ Se refiere a la fecha de suscripción del contrato, de la emisión de la Orden de Servicios o de cancelación del comprobante de pago, según corresponda.

²⁷ Únicamente, cuando la fecha del perfeccionamiento del contrato, sea previa a los diez (10) años anteriores a la fecha de presentación de ofertas, caso en el cual el postor debe acreditar que la conformidad se emitió dentro de dicho periodo.

²⁸ Si el titular de la experiencia no es el postor, consignar el dicho experiencia correspondiente a la matriz en caso que el postor sea sucursal, o fue transmitida por reorganización societaria, debiendo acompañar la documentación sustantiva correspondiente. Al respecto, según la Opinión N° 216-2017/DTN, "Consideramos que la sociedad matriz y la sucursal constituyen la misma persona jurídica, la sucursal puede acreditar como suya la experiencia de su matriz". Del mismo modo, según la Opinión N° 010-2013/DTN, "... en una operación de reorganización societaria que comprende tanto una fusión como una escisión, la sociedad resultante podrá acreditar como suya la experiencia de la sociedad incorporada o absorbida, que se extingue producto de la fusión; correspondiente a la línea de negocio transmitida. De esta manera, la sociedad resultante podrá emplear la experiencia transmitida, como consecuencia de la reorganización societaria antes descrita, en las futuras procesos de selección en los que participe".

²⁹ Se refiere al monto del contrato ejecutado incluido adicionales y reducciones, de ser el caso.

³⁰ El tipo de cambio versa debe corresponder al publicado por la SBS correspondiente a la fecha de suscripción del contrato, de la emisión de la Orden de Servicios o de cancelación del comprobante de pago, según corresponda.

³¹ Consignar en la moneda establecida en las bases.

N°	CLIENTE	OBJETO DEL CONTRATO	N° CONTRATO / O/S / CONTRATO DE COMPRAVENTA DE PAGO	FECHA DEL CONTRATO O CP	FECHA DE LA CONFORMIDAD DE SER EL CASO	EXPERIENCIA PROVENIENTE DE:	MONEDA	IMPORTE	TIPO DE CAMBIO VENTA	MONTO FACTURADO ACUMULADO
5										
6										
7										
8										
9										
10										
...										
20										
TOTAL										

[CONSIGNAR CIUDAD Y FECHA]

.....
Firma, Nombres y Apellidos del postor o
Representante legal o común, según corresponda

ANEXO N° 8

DECLARACIÓN JURADA
(NUMERAL 49.4 DEL ARTICULO 49 DEL REGLAMENTO)

Señores

[CONSIGNAR ÓRGANO ENCARGADO DE LAS CONTRATACIONES O COMITÉ DE SELECCIÓN,
SEGÚN CORRESPONDA]
ADJUDICACION SIMPLIFICADA N° [CONSIGNAR NOMENCLATURA DEL PROCEDIMIENTO]
Presente.-

Mediante el presente el suscrito, postor y/o Representante Legal de [CONSIGNAR EN CASO DE SER PERSONA JURÍDICA], declaro que la experiencia que acredito de la empresa [CONSIGNAR LA DENOMINACIÓN DE LA PERSONA JURÍDICA] como consecuencia de una reorganización societaria, no se encuentra en el supuesto establecido en el numeral 49.4 del artículo 49 del Reglamento.

[CONSIGNAR CIUDAD Y FECHA]

.....
Firma, Nombres y Apellidos del postor o
Representante legal, según corresponda

Importante

A efectos de cautelar la veracidad de esta declaración, el postor puede verificar la información de la Relación de Proveedores Sancionados por el Tribunal de Contrataciones del Estado con Sanción Vigente en <http://portal.osce.gob.pe/mp/content/relacion-de-proveedores-sancionados>.

También le asiste dicha facultad al órgano encargado de las contrataciones o al órgano de la Entidad al que se le haya asignado la función de verificación de la oferta presentada por el postor ganador de la buena pro.

ANEXO N° 9

SOLICITUD DE BONIFICACIÓN DEL CINCO POR CIENTO (5%) POR TENER LA CONDICIÓN DE MICRO Y PEQUEÑA EMPRESA

Señores

[CONSIGNAR ÓRGANO ENCARGADO DE LAS CONTRATACIONES O COMITÉ DE SELECCIÓN, SEGÚN CORRESPONDA]

ADJUDICACIÓN SIMPLIFICADA N° [CONSIGNAR NOMENCLATURA DEL PROCEDIMIENTO]

Presente.-

Mediante el presente el suscrito, postor y/o Representante legal de [CONSIGNAR EN CASO DE SER PERSONA JURÍDICA], solicito la asignación de la bonificación del cinco por ciento (5%) sobre el puntaje total obtenido, debido a que mi representada cuenta con la condición de micro y pequeña empresa.

[CONSIGNAR CIUDAD Y FECHA]

.....
Firma, Nombres y Apellidos del postor o

Representante legal o común, según corresponda

Importante

- Para asignar la bonificación, el órgano encargado de las contrataciones o comité de selección, según corresponda, verifica la página web del Ministerio de Trabajo y Promoción del Empleo en la sección consulta de empresas acreditadas en el REMYPE en el link <http://www2.trabajo.gob.pe/servicios-en-linea-2-2/>.
- Para que un consorcio pueda acceder a la bonificación, cada uno de sus integrantes debe cumplir con la condición de micro y pequeña empresa.

ANEXO N° 10

AUTORIZACIÓN DE NOTIFICACIÓN DE LA DECISIÓN DE LA ENTIDAD SOBRE LA SOLICITUD DE AMPLIACIÓN DE PLAZO MEDIANTE MEDIOS ELECTRÓNICOS DE COMUNICACIÓN

(DOCUMENTO A PRESENTAR EN EL PERFECCIONAMIENTO DEL CONTRATO)

Señores

[CONSIGNAR ÓRGANO ENCARGADO DE LAS CONTRATACIONES O COMITÉ DE SELECCIÓN, SEGÚN CORRESPONDA]

ADJUDICACIÓN SIMPLIFICADA N° [CONSIGNAR NOMENCLATURA DEL PROCEDIMIENTO]

Presente.-

El que se suscribe, [.....], postor adjudicado y/o Representante Legal de [CONSIGNAR EN CASO DE SER PERSONA JURÍDICA], identificado con [CONSIGNAR TIPO DE DOCUMENTO DE IDENTIDAD] N° [CONSIGNAR NÚMERO DE DOCUMENTO DE IDENTIDAD], autorizo que durante la ejecución del contrato se me notifique al correo electrónico [INDICAR EL CORREO ELECTRÓNICO] lo siguiente:

- ✓ Notificación de la decisión de la Entidad respecto a la solicitud de ampliación de plazo.

[CONSIGNAR CIUDAD Y FECHA]

.....
Firma, Nombres y Apellidos del postor o
Representante legal o común, según
corresponda

Importante

La notificación de la decisión de la Entidad respecto a la solicitud de ampliación de plazo se efectúa por medios electrónicos de comunicación, siempre que se cuente con la autorización correspondiente y sea posible obtener un acuse de recibo a través del mecanismo utilizado.



Municipalidad
Distrital de
MI PERÚ

GERENCIA DE DESARROLLO URBANO
SUBGERENCIA DE INVERSIONES PÚBLICAS

"Año de la unidad, la paz y el desarrollo"



Municipalidad de
MI PERÚ

**REQUERIMIENTO TÉCNICOS MÍNIMOS PARA LA CONTRATACION
DEL SERVICIO DE CONSULTORIA DE OBRA PARA LA
ELABORACION DEL EXPEDIENTE TECNICO DEL PROYECTO DE
INVERSIÓN:**

**"CREACION DEL SERVICIO DE MOVILIDAD URBANA
EN LOS ASENTAMIENTOS HUMANOS: SEÑOR DE LOS
MILAGROS, LOS JARDINES, PERÚ 2000, REYNALDO
ENCALADA, NUESTRA SEÑORA DE LA ESPERANZA,
AMP. M2A Y A, P. 3 DE FEBRERO DEL DISTRITO DE MI
PERU DE LA PROVINCIA DE PROVINCIA
CONSTITUCIONAL DEL CALLAO DEL
DEPARTAMENTO DE CALLAO"**



**CÓDIGO DE INVERSION
Nº 2610068**

MI PERÚ, OCTUBRE DEL 2023



**TERMINO DE REFERENCIA PARA LA CONTRATACION DEL SERVICIO DE
CONSULTORIA DE OBRA PARA LA ELABORACION DEL EXPEDIENTE
TECNICO**

1. ANTECEDENTES

La Municipalidad Distrital de Mi Perú, es un Órgano Público, con personería jurídica de derecho público interno y con autonomía económica, administrativa y financiera; de acuerdo a la Ley N°27972 Ley Orgánica de Municipalidades, tiene por finalidad esencial fomentar el desarrollo local integral sostenible, promoviendo la inversión pública y privada, garantizando el ejercicio pleno de derechos y la igualdad de oportunidades de sus habitantes de acuerdo con los planes y programas locales de desarrollo.

La misión de los gobiernos locales es organizar y conducir la gestión pública local de acuerdo a sus competencias exclusivas, compartidas y delegadas en el marco de las políticas nacionales y sectoriales para contribuir al desarrollo integral y sostenible de la localidad y la de sus habitantes.

Al respecto, el proyecto de inversión: "CREACION DEL SERVICIO DE MOVILIDAD URBANA EN LOS ASENTAMIENTOS HUMANOS: SEÑOR DE LOS MILAGROS, LOS JARDINES, PERÚ 2000, REYNALDO ENCALADA, NUESTRA SEÑORA DE LA ESPERANZA, AMP. M2A Y A. P. 3 DE FEBRERO DEL DISTRITO DE MI PERU DE LA PROVINCIA DE PROVINCIA CONSTITUCIONAL DEL CALLAO DEL DEPARTAMENTO DE CALLAO" con código único N°2610068, fue declarado viable por la OPMI DE LA MUNICIPALIDAD DISTRITAL DE MI PERU, Y POR LA UNIDAD FORMULADORA DE LA MUNICIPALIDAD DISTRITAL DE MI PERU (UF), mediante el Formato 7A, conforme a lo establecido en la Ley del Sistema Nacional de Inversión Pública y sus Directivas.

2. JUSTIFICACION

Debiendo proceder con la continuidad del ciclo de inversión de la fase ejecución la cual comprende la elaboración del expediente técnico o documento equivalente y la ejecución física de las inversiones. Asimismo, labores de seguimiento físico y financiero a través del Sistema de Seguimiento de Inversiones (SSI).

Siendo la Subgerencia de Inversiones Públicas la Unidad Ejecutora según Formato N°07-A del proyecto de inversión con **Código Único N°2610068**; estando a los fundamentos expuestos en la parte considerativa y en cumplimiento de sus facultades conferidas en el Reglamento de Organización y Funciones (ROF) de la Municipalidad Distrital de Mi Perú. Se procede a realizar el requerimiento para la contratación del servicio de consultoría de obra en elaboración del Expediente Técnico a nivel de estudio definitivo del proyecto de inversión: "CREACION DEL SERVICIO DE MOVILIDAD URBANA EN LOS ASENTAMIENTOS HUMANOS: SEÑOR DE LOS MILAGROS, LOS JARDINES, PERÚ 2000, REYNALDO ENCALADA, NUESTRA SEÑORA DE LA ESPERANZA, AMP. M2A Y A. P. 3 DE FEBRERO DEL DISTRITO DE MI PERU DE LA PROVINCIA DE PROVINCIA CONSTITUCIONAL DEL CALLAO DEL DEPARTAMENTO DE CALLAO" con código único N°2610068.





3. OBJETIVO

3.1 OBJETIVO GENERAL

Contratación del SERVICIO DE CONSULTORIA DE OBRA para el desarrollo del Expediente Técnico a nivel de estudio definitivo del proyecto de inversión: "CREACION DEL SERVICIO DE MOVILIDAD URBANA EN LOS ASENTAMIENTOS HUMANOS: SEÑOR DE LOS MILAGROS, LOS JARDINES, PERÚ 2000, REYNALDO ENCALADA, NUESTRA SEÑORA DE LA ESPERANZA, AMP. M2A Y A. P. 3 DE FEBRERO DEL DISTRITO DE MI PERU DE LA PROVINCIA DE PROVINCIA CONSTITUCIONAL DEL CALLAO DEL DEPARTAMENTO DE CALLAO" con Código Único N°2610068.

3.2 OBJETIVO ESPECIFICO

Los Términos de Referencia servirán de base para la elaboración del Expediente Técnico a nivel de estudio definitivo.

El proyecto deberá buscar la solución más conveniente y técnica, que garantice la estabilidad y durabilidad de la infraestructura planteada, en cumplimiento con las metas indicadas en la ficha técnica estándar viable del proyecto de inversión: "CREACION DEL SERVICIO DE MOVILIDAD URBANA EN LOS ASENTAMIENTOS HUMANOS: SEÑOR DE LOS MILAGROS, LOS JARDINES, PERÚ 2000, REYNALDO ENCALADA, NUESTRA SEÑORA DE LA ESPERANZA, AMP. M2A Y A. P. 3 DE FEBRERO DEL DISTRITO DE MI PERU DE LA PROVINCIA DE PROVINCIA CONSTITUCIONAL DEL CALLAO DEL DEPARTAMENTO DE CALLAO" con Código Único N°2610068. Así mismo se debe considerar en la elaboración del E.T. lo dispuesto en la Ley General para la integración de la persona con discapacidad N°29973 (artículo 16°), en materia de accesibilidad para las personas con discapacidad en el entorno urbano de las obras públicas. Además de lo dispuesto en la Resolución Ministerial N° 072-2019-VIVIENDA, sobre la modificación de la Norma Técnica A.120 de "Accesibilidad universal en edificaciones" del RNE. Además de otras normas referentes a la evacuación de las personas por desastres naturales.

El objetivo específico del proyecto es lograr la adecuada infraestructura y movilidad urbana, áreas verdes, adecuadas vías de circulación peatonal; promoviendo la transitabilidad vial y peatonal en el AA.HH. Señor de Los Milagros, Los Jardines, Perú 2000, Reynaldo Encalada, Nuestra Señora de la Esperanza, Amp. M2a y A. P. 3 de febrero, del Distrito de mi Perú.

4. DESCRIPCION DEL SERVICIO

4.1 INFORMACION GENERAL

Los presentes Términos de Referencia describen las actividades y condiciones, bajo las cuales el CONSULTOR, utilizando las mejores técnicas y recursos de la ingeniería, desarrolle el expediente técnico para la ejecución de la obra denominada: "CREACION DEL SERVICIO DE MOVILIDAD URBANA EN LOS ASENTAMIENTOS HUMANOS: SEÑOR DE LOS MILAGROS, LOS JARDINES, PERÚ 2000, REYNALDO ENCALADA, NUESTRA SEÑORA DE LA ESPERANZA, AMP. M2A Y A. P. 3 DE FEBRERO DEL DISTRITO DE MI PERU DE LA PROVINCIA DE PROVINCIA CONSTITUCIONAL DEL CALLAO DEL DEPARTAMENTO DE CALLAO" con Código Único N°2610068, ubicado en el AA.HH. Señor de Los Milagros, Los Jardines, Perú 2000, Reynaldo Encalada, Nuestra Señora de la Esperanza, Amp. M2a y A. P. 3 de febrero, del Distrito de mi Perú.





4.2 DEPENDENCIA O AREA USUARIA QUE REQUIERE EL SERVICIO DE CONSULTORIA

Subgerencia de Inversiones Públicas de la Municipalidad Distrital de Mi Perú.

4.3 DENOMINACION DE LA CONTRATACION

Servicio de consultoría de obra para la elaboración del expediente técnico del proyecto de inversión: "CREACION DEL SERVICIO DE MOVILIDAD URBANA EN LOS ASENTAMIENTOS HUMANOS: SEÑOR DE LOS MILAGROS, LOS JARDINES, PERÚ 2000, REYNALDO ENCALADA, NUESTRA SEÑORA DE LA ESPERANZA, AMP. M2A Y A. P. 3 DE FEBRERO DEL DISTRITO DE MI PERU DE LA PROVINCIA DE PROVINCIA CONSTITUCIONAL DEL CALLAO DEL DEPARTAMENTO DE CALLAO" con Código Único N°2610068.

4.4 FINALIDAD PÚBLICA

La presente contratación de los servicios de consultoría tiene por objetivo la "Elaboración del Expediente Técnico" para la ejecución del proyecto de inversión: "CREACION DEL SERVICIO DE MOVILIDAD URBANA EN LOS ASENTAMIENTOS HUMANOS: SEÑOR DE LOS MILAGROS, LOS JARDINES, PERÚ 2000, REYNALDO ENCALADA, NUESTRA SEÑORA DE LA ESPERANZA, AMP. M2A Y A. P. 3 DE FEBRERO DEL DISTRITO DE MI PERU DE LA PROVINCIA DE PROVINCIA CONSTITUCIONAL DEL CALLAO DEL DEPARTAMENTO DE CALLAO" con Código Único N°2610068, intervención que permitirá mejores condiciones de movilidad urbana y transpirabilidad.

Esta intervención permitirá mejorar las condiciones actuales de los servicios sociales en los AA.HH. Señor de Los Milagros, Los Jardines, Perú 2000, Reynaldo Encalada, Nuestra Señora de la Esperanza, Amp. M2a y A. P. 3 de febrero, del distrito de Mi Perú. (Disminución de la contaminación por emisión de partículas de polvo, disminución de la vulnerabilidad a riesgos de accidente, revalorización de las propiedades en la zona del proyecto, áreas verdes, transitabilidad y movilidad adecuada y mejora de la calidad de vida de la población).

4.5 SISTEMA DE CONTRATACION

Sistema de contratación a Suma Alzada.

4.6 APROBACION DEL EXPEDIENTE TECNICO

La aprobación del entregable del Expediente Técnico, será realizada por parte de la Subgerencia de Inversiones Públicas, previo informe de evaluación y conformidad.

4.7 BASE LEGAL

En relación con otros conceptos generales, términos de uso frecuente y normativa técnica, nos remitimos a las definiciones y disposiciones contenidas en los siguientes documentos, en cuanto corresponda a las actividades que son objeto de contratación:

- Ley N° 31638 Ley de Presupuesto del Sector Público para el Año Fiscal 2023.
- Ley N° 27444, Ley del Procedimiento Administrativo General.
- Ley N° 27806, Ley de Transparencia y de Acceso a la Información.
- Reglamento nacional de Edificaciones (RNE) y sus modificaciones.





- Texto Único Ordenado de la Ley N° 30225 - Ley de Contrataciones del Estado, aprobado por Decreto Supremo N° 082-2019-EF, y su reglamento aprobado mediante Decreto Supremo N° 344-2018-EF, modificado por Decreto Supremo N° 234-2022-EF y las demás normas modificatorias.
- Normas sobre consideraciones de mitigación de riesgo ante cualquier desastre y en términos de organización, función y estructura.
- Reglamento del Sistema Nacional de Defensa Civil.
- Reglamento para la autorización de Obras en la Vía Pública.
- Norma Técnica de Control 600-01, 600-02, 600-03 del 26/06/1998.
- Reglamento de metrados vigente.
- Ley N° 29090, Ley de Regulación de Habilitaciones Urbanas y de Edificaciones, y sus modificaciones.
- Para todo lo no previsto en los Términos de Referencia, se aplicará supletoriamente lo dispuesto en la ley y Reglamento de la Ley de Contrataciones del Estado y sus modificatorias, así como lo dispuesto en el Código Civil, y otros relacionados y vigentes.
- Manual de diseño geométrico en vías urbanas.
- NTP 873.001 – Señalización para accesibilidad universal en edificaciones, en los casos que no sea posible la aplicación de dichas normas, se deberá sustentar técnicamente el diseño aprobado.
- Capítulo II de habilitaciones urbanas y el capítulo III de habilitaciones urbanas en laderas y reglamento especial para habilitaciones urbanas y edificación aprobado por decreto supremo N°010-2018 y sus modificatorias
- Ley de Transporte Público Especial de Pasajeros en Vehículos Menores, Ley N° 27189.
- Reglamento Nacional de Transporte Público Especial de Pasajeros en Vehículos Motorizados o no Motorizados, Decreto Supremo N° 055-2010-MTC.
- Texto Único Ordenando de la Ley N° 27444, Ley del Procedimiento Administrativo General, D.S. N° 004-2019-JUS. • Decreto Legislativo N° 1246 – Decreto que Aprueba Diversas Medidas de Simplificación Administrativa. • Texto Único Ordenado del Reglamento Nacional de Tránsito – Código de Tránsito" aprobado mediante Decreto Supremo N° 016-2009-MTC y sus modificatorias.
- Reglamento Nacional de Vehículos, Decreto Supremo N° 058-2003-MTC y sus modificatorias. • Ley que Regula el traslado de Inscripciones de vehículos menores y el acervo documentario de las Municipalidades a SUNARP, Ley N° 28325.
- ORDENANZA N° 092-MDMP.
- D.S N° 344- 2018 que aprueba el Reglamento de la ley N°3225.
- D.S 234-2022 que modifica el reglamento de la Ley N°30225 Ley de contrataciones del Estado, aprobado mediante decreto supremo N°344-2018- EF.





4.8 ÁREA DE INFLUENCIA

El área de influencia a intervenir del proyecto se encuentra ubicada en los AA. HH Señor de Los Milagros, Los Jardines, Perú 2000, Reynaldo Encalada, Nuestra Señora de la Esperanza, Amp. M2a y A. P. 3 de febrero, del Distrito de Mi Perú.

Figura N° 01: Área de localización del Proyecto

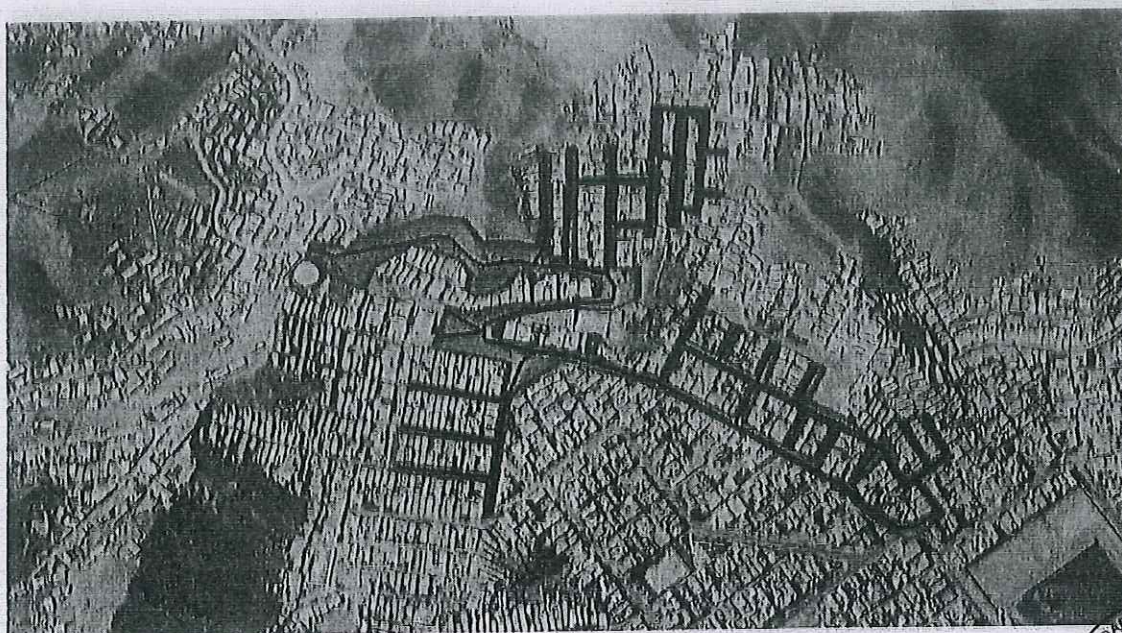

5. OBLIGACIONES Y RESPONSABILIDADES

El CONSULTOR asumirá el cumplimiento y la responsabilidad de su trabajo hasta obtener la conformidad total de La Entidad, el no cumplimiento del mismo tendrá como sanción el no pago de su retribución ni de la respectiva constancia de prestación del servicio y otras descritas en el contrato.

El servicio a contratar estará sujeto a las siguientes condiciones:

- EL CONSULTOR será el responsable directo y absoluto de las actividades que realizará directamente y aquellas que desarrollará su personal, debiendo responder por el servicio de consultoría.
- EL CONSULTOR será responsable sobre el contenido de sus productos entregables y responde a cualquier requerimiento de los órganos de control.
- EL CONSULTOR presentará los informes de acuerdo a los cronogramas establecidos, para fines de cancelación de los respectivos servicios.
- El pago de los servicios de EL CONSULTOR, será previa conformidad de los productos entregables por parte de la Sub Gerencia de Inversiones Públicas de la Municipalidad Distrital de Mi Perú.
- EL CONSULTOR deberá guardar reserva de toda información a que tenga acceso en virtud de los servicios que prestará, así como de toda la información



que se generará durante la realización de las actividades y de la información producida una vez que se venga desarrollando y concluido el servicio.

- En atención a que EL CONSULTOR es el responsable absoluto del Estudio que realiza, deberá garantizar la calidad del Estudio, responder por el trabajo realizado y por los vicios ocultos, de acuerdo a las normas legales durante los siguientes 03 años, después de la conformidad de obra otorgada por parte de la Municipalidad distrital de Mi Perú; por lo que, en caso de ser requerido para cualquier aclaración o corrección, no podrá negar su concurrencia y deberá responderlas formalmente. Asimismo, deberá responder las consultas que se generen durante la ejecución de la obra, en el plazo que lo establece el Reglamento de la Ley de Contrataciones del Estado.
- EL CONSULTOR deberá actualizar el Valor Referencial, las veces que lo requiera la Entidad.
- EL CONSULTOR realizará y pagará todos los ensayos, sondeos, pruebas, estudios, análisis, exploraciones, tasas, impuestos u otros que se requiera para la correcta elaboración del Expediente Técnico.

6. **CONTENIDOS MÍNIMOS PARA LA ELABORACIÓN DEL EXPEDIENTE**

Como Consultor encargado de la elaboración del expediente técnico debe realizar las coordinaciones, así como la verificación en campo, los metrados y planos que se están considerando, así como los diseños de acuerdo a las normas y reglamentos de cada especialidad, las cuales se expresan en los documentos del expediente técnico que el Consultor se obliga a presentar la cual se detalla a continuación:

EXPEDIENTE TÉCNICO

- La Caratula deberá contener el logo, nombre de la Municipalidad, nombre del proyecto, ubicación, código de inversión y fecha.
- El lomo del Archivador deberá contener: Logo de la Entidad, nombre del Proyecto, código de inversión y fecha del estudio.
 1. **ÍNDICE NUMERADO**
 2. **RESUMEN EJECUTIVO**
 3. **MEMORIA DESCRIPTIVA**
 - 3.1. Nombre del proyecto
 - 3.2. Antecedentes
 - 3.3. Características Generales
 - 3.3.1. Ubicación
 - 3.3.2. Vías de acceso
 - 3.3.3. Población beneficiada
 - 3.4. Descripción técnica del proyecto
 - 3.5. Cuadro de resumen de metas
 - 3.6. Cuadro resumen del presupuesto
 - 3.7. Modalidad de ejecución de obra
 - 3.8. Sistema de contratación
 - 3.9. Plazo de ejecución
 - 3.10. Conclusiones y Recomendaciones.
 4. **ESTUDIOS BÁSICOS DE INGENIERIA**
 - 4.1. Estudio Topográfico
 - 4.2. Estudio de Mecánica de Suelos (EMS) y Diseño de Pavimentos
 - 4.3. Estudio de Tráfico y Transito
 - 4.4. Estudio de Gestión de Riesgos
 5. **INGENIERIA DE PROYECTO**





Criterios de diseño y parámetros a considerar para la formulación de la propuesta en todas las especialidades.

- 5.1. Diseño de Pavimento
- 5.2. Diseño de Muro de contención (de ser el caso)
6. PLANILLA DE METRADOS
Metrados con sustento grafico
Presentar la planilla de acuerdo a los planos topográficos y el diseño actualizado propuesto a nivel de detalle para cada una de las partes del proyecto
7. PRESUPUESTO DE OBRA
 - 7.1. Presupuesto de obra Resumen
 - 7.2. Presupuesto Detallado
 - 7.3. Desagregado de Gastos Generales
 - 7.4. Desagregado de Supervisión
8. ANÁLISIS DE PRECIOS UNITARIOS
En base a los precios de los insumos, rendimientos de la maquinaria pesada y salarios de la mano de obra
9. RELACIÓN DE INSUMOS Y COTIZACIONES
 - 9.1. Relación de insumos
 - 9.2. Cotizaciones
10. FÓRMULA POLINÓMICA
11. CRONOGRAMAS DE EJECUCIÓN DE OBRA
 - 11.1. Cronograma Gantt y Ruta Crítica
 - 11.2. Cronograma Pertt- CPM
 - 11.3. Cronograma de Adquisición de Materiales
 - 11.4. Cronograma Valorizado de obra
12. ESPECIFICACIONES TÉCNICAS
Comprenderá las especificaciones técnicas materia de la obras a ejecutar, por rubros y por cada partida del presupuesto de obra, comprendiendo la descripción de los trabajos, métodos de construcción, calidad de materiales, sistemas de control de calidad, métodos de medición y condiciones de pago, incluyendo el control de calidad y ensayos durante la ejecución y para la recepción de la obra; asimismo comprenderá las actividades para la conservación del medio ambiente, precisándose que cada una de las partidas que conforman el presupuesto de obra deberá tener su respectiva especificación técnica.
13. PLANOS DEL PROYECTO
Los planos tendrán una presentación y tamaño uniforme, debiendo ser entregados debidamente protegidos en archivadores pioner color blanco que los mantengan unidos pero que permitan su fácil desglosamiento.
Deberán estar identificados por una numeración y codificación adecuada y mostrarán la fecha, sello y firma del proyectista, según su competencia.
Sin estar limitados a la relación que a continuación se detalla, los planos más importantes y su contenido serán los siguientes:

- 13.1. Índice de planos.





- 13.2. Plano de Ubicación y Localización
 - 13.3. Plano Topográfico
 - 13.4. Plano de Planta y Perfil
 - 13.5. Plano de Secciones Transversales
 - 13.6. Plano de Detalles Constructivos
 - 13.7. Plano de Demolición, de corresponder.
 - 13.8. Plano de Ubicación de Interferencias con empresas del sector público
 - 13.9. Plano de Obras Civiles en Planta
 - 13.10. Plano de Diseño Geométrico
 - 13.11. Plano de Señalización Vertical y Horizontal
 - 13.12. Plano de Desvíos.
 - 13.13. Otros planos necesarios para la ejecución de la obra.
14. PANEL FOTOGRÁFICO
 15. INFORME DE CONTROL DE IMPACTO Y MITIGACION AMBIENTAL
 16. INFORME DEL PLAN DE SEGURIDAD DE OBRA
 17. IMÁGENES 3D DEL PROYECTO



La relación del contenido del expediente técnico no es limitativa. El Consultor, en cuanto lo considere necesario, podrá ampliarlos o profundizarlos, siendo responsable de todos los trabajos y estudios que realice.

7. DESARROLLO DEL EXPEDIENTE TÉCNICO

El Expediente Técnico de la inversión "CREACION DEL SERVICIO DE MOVILIDAD URBANA EN LOS ASENTAMIENTOS HUMANOS: SEÑOR DE LOS MILAGROS, LOS JARDINES, PERÚ 2000, REYNALDO ENCALADA, NUESTRA SEÑORA DE LA ESPERANZA, AMP. M2A Y A. P. 3 DE FEBRERO DEL DISTRITO DE MI PERU DE LA PROVINCIA DE PROVINCIA CONSTITUCIONAL DEL CALLAO DEL DEPARTAMENTO DE CALLAO" con Código Único N°2610068, será elaborado cumpliendo con los requerimientos establecidos en los presentes Terminos de Referencia (TdR).

7.1 CONSIDERACIONES GENERALES DEL ESTUDIO

El CONSULTOR procederá a la elaboración del expediente técnico de la obra y desarrollará su labor, respetando el marco normativo y legal vigente:

- Todo diseño que elabore el CONSULTOR debe ceñirse estrictamente al procedimiento que indique su correspondiente Norma o Método, y en la memoria de cálculo se deberá hacer referencia explícita a ésta.
- De manera similar debe proceder para la ejecución de ensayos.
- Toda aseveración, estimación, dato o planteamiento del CONSULTOR debe estar respaldado por una justificación conceptual y analítica. No se aceptarán estimaciones o apreciaciones del CONSULTOR sin el debido sustento.
- Durante el desarrollo de sus labores de campo, el CONSULTOR debe efectuar coordinaciones permanentes con la Subgerencia de Inversiones Públicas, con el propósito de identificar con mayor precisión las situaciones adversas que permitan plantear y desarrollar la alternativa de solución en el Expediente Técnico de la obra.



- El Expediente Técnico debe plantear sistemas constructivos con aplicación de tecnologías modernas, sin irrogar mayores costos.
- Las soluciones temporales deben ser racionales y económicas.
- La documentación que se genere durante el desarrollo de los estudios constituirá propiedad de la ENTIDAD, y no podrá ser utilizada para fines distintos a los del Expediente Técnico, sin consentimiento escrito de la Subgerencia de Inversiones Públicas.
- El CONSULTOR debe tomar conocimiento puntual de las características y condiciones físicas, técnicas, normativas, funcionales, climatológicas, topográficas, geológicas, etc., que tengan implicancias en el proyecto a desarrollar
- En la edición del Expediente Técnico, deberá utilizarse softwares compatibles con Microsoft Word para los textos, Microsoft Excel para las hojas de cálculo, Power Point para las diapositivas, MS Project para la programación, AUTOCAD para los planos y S10 o programa similar para los costos y los presupuestos.

7.2 DESARROLLO DE LA INGENIERIA

Para elaboración del estudio definitivo será diseñada bajo los lineamientos técnicos del reglamento Nacional de Edificaciones. El Consultor y/o profesional, sin ser limitantes, deberá desarrollar los siguientes estudios básicos de ingeniería:

- El Estudio Topográfico.
- El Estudio de Mecánica de Suelos y diseño de pavimentos
- El Estudio de Gestión de Riesgos



7.2.1 ESTUDIO TOPOGRÁFICO

ASPECTOS TÉCNICOS PARA LA ELABORACIÓN DEL ESTUDIO DE TOPOGRAFIA
Se describen las actividades y condiciones, bajo las cuales el CONSULTOR, utilizando las mejores técnicas y recursos de la ingeniería, desarrolle el estudio referido a la obra denominada: "CREACION DEL SERVICIO DE MOVILIDAD URBANA EN LOS ASENTAMIENTOS HUMANOS: SEÑOR DE LOS MILAGROS, LOS JARDINES, PERÚ 2000, REYNALDO ENCALADA, NUESTRA SEÑORA DE LA ESPERANZA, AMP. M2A Y A. P. 3 DE FEBRERO DEL DISTRITO DE MI PERU DE LA PROVINCIA DE PROVINCIA CONSTITUCIONAL DEL CALLAO DEL DEPARTAMENTO DE CALLAO" con Código Único N°2610068.

• RECONOCIMIENTO DE CAMPO

Se realizará el respectivo reconocimiento de campo de forma pormenorizada, para definir las actividades y estrategias de trabajo a efectuar que conduzca a obtener el resultado óptimo de acuerdo a los requerimientos técnicos exigidos.

Evaluar los horarios adecuados para los trabajos de campo que permitan un mejor avance de las labores a realizar.

Toma de vistas fotográficas, que deberán ser comentadas (leyenda).

• SISTEMA DE COORDENADAS

Estarán referidos al Sistema Básico Nacional de Coordenadas - UTM (Universal Transverse Mercator), Datum WGS-84 Zona 18S. En lo que se refiere a la altimetría, se nivelará el eje y se obtendrá las cotas de los BM, estacando no más de 250 m y la nivelación estará enlazada a los Bench Marks de la Red Nacional establecida por el IGN. Por ello se deberá partir de la documentación de puntos debidamente georreferenciados del Orden "C". El consultor documentará adecuadamente, puntos



georreferenciados establecidos en el levantamiento topográfico, la cantidad de puntos será tal que exista cuando menos un punto debidamente documentado, referenciado y con coordenadas establecidas a distancias que no excedan los 250 metros como máximo.

- **COLOCACION DE LOS BMS (Bench Mark)**

El estudio topográfico contará obligatoriamente con puntos referenciales monumentados que servirán para toda la ejecución de la obra (no deben ser ubicadas en el área de obra), los que serán contrastados con puntos referenciales del IGN (el más cercano a la obra). El levantamiento topográfico es la parte más importante para el estudio que se pretende realizar; en consecuencia, este será lo más preciso y real posible y su evaluación será precisa.

- **POLIGONAL BASICA DE APOYO**

Se ejecutará la medición de una poligonal cerrada básica. Para el control horizontal los vértices base estarán ligados al sistema de coordenadas del IGN, tomando los datos de los elementos planímetros cercanos a la zona que contarán con coordenadas UTM.

- Se establecerán poligonales de apoyo topográfico, que serán calculadas, alcanzando los cuadros respectivos en el informe del servicio.
- Se establecerán en campo como mínimo 02 puntos de Control Terrestre (BM), debidamente monumentados.

- **LEVANTAMIENTO TOPOGRAFICO**

Deberá ponerse especial atención a las condiciones topográficas existentes a lo largo de todo el tramo en estudio, garantizándose la información necesaria que permita diseñar todas las estructuras que se requieran, considerando lo siguiente:

- El levantamiento debe estar enlazado a la Red Geodésica Nacional (Sistema Oficial WGS84), estableciendo en campo como mínimo 02 puntos de Control Terrestre (BM) y serán monumentados con ayuda del GPS Diferencial y/o con estación total amarrados con los 02 BMs de la Red Geodésica Nacional, los cuales deben ser contrastados con el Instituto Geográfico Nacional – IGN, con su respectiva conversión en el Datum PSAD56, con el fin de determinar con mayor exactitud su ubicación (georeferenciación), linderos, medidas perimétricas y el área real ocupada de los terrenos para parque.
- Se deberán considerar las curvas de nivel (mayores y menores), construcciones existentes dentro de las áreas de estudio, vértices de las cabezas de manzana colindantes, secciones de vía con sus respectivas medidas y demás configuración urbana y/o rural (postes de alumbrado público, buzones, redes de agua, gas, desagüe, torres de tensión, etc.).
- Los BM's se deben monumentar mediante hitos de concreto de 0.40mx0.40mx0.40m, con acero corrugado de $\phi 1/2"$.
- Se deberá presentar lo siguiente:





- a) Informe describiendo la metodología de trabajo y la cantidad de circuitos realizados, se deberá indicar los equipos topográficos utilizados, recursos empleados y tiempo empleado.
- b) Se deberá presentar un cuadro resumen de las cotas de los BM's, de los Puntos de Control (georreferenciados), de los vértices de las Poligonales de Apoyo, de los Puntos de Control para Levantamientos Complementarios y de algún otro punto de importancia para el proyecto.
- c) Planos de: ubicación y localización, topográficos (curvas de nivel), cortes y rellenos, perfiles longitudinales y transversales e interferencias detectadas, de corresponder.

• **RELLENO TOPOGRAFICO**

Con el fin de plasmar en el plano todos los elementos planimétricos existentes se debe efectuar el relleno topográfico a partir de los datos correspondientes a posibles elementos dentro del trazo que pueda comprometer a la vía y el seccionamiento correspondiente. Así como mostrar la orografía del terreno circundante a la zona a una distancia mínima de 20 metros, tales como cerros, quebradas, pendientes, picos, entregando información detallada de estos para ser usados en caso de intervención en trabajos de excavación y/o corte con formación de taludes.

- **POSICIONAMIENTO GPS GEODESICO**

- Deberá tomar como referencia el/los puntos geodésicos cercanos al área de influencia del proyecto. (existe un punto geodésico a 500-700m del área del proyecto).
- El levantamiento de las poligonales de apoyo, deberán ser realizados utilizando estación total o GPS diferencial con las tolerancias de cierre permitidas que garantice la precisión planimétrica. Para el cálculo de las coordenadas topográficas de los vértices de la poligonal, se tomarán como referencia las coordenadas establecidas por una red de puntos geodésicos ubicados con GPS diferencial (de doble frecuencia), a una distancia máxima de 5 kilómetros en el eje del trazo, llevados de los hitos geodésicos de la Red Geodésica Nacional, establecidos por el IGN, en el Sistema de Coordenadas UTM Universal Transversa de Mercator - Datum WGS84.

• **PLANO TOPOGRAFICO**

Plano Topográfico: Se elaborará el plano topográfico a escala 1:2,000 con indicación de los ejes coordenados, señalando los valores Norte y Este de cada retícula del sistema de coordenadas, la distancia entre los ejes de coordenadas, debe ser de 200 metros como máximo. El dibujo de las curvas de nivel, deberá ser revisado por el ingeniero proyectista, responsable del levantamiento topográfico, (no del dibujante). El proyectista deberá obtener del levantamiento topográfico el gráfico de curvas horizontales del eje existente con su respectivo cuadro de elementos de curva. Asimismo, obtendrá el perfil longitudinal de la vía existente, con su respectivo cuadro de pendientes y las secciones típicas existentes. Con ello, el proyectista realizará el cálculo de la longitud de la vía actual en kilómetros total y por tramos, el ancho de calzada en metros, subidas y bajadas(m/km), numero de subidas y bajadas (Nº/km) y curvaturas(grados/km) por tramo de la vía existente.





Plano de Puntos de Referencia, donde se colocará la siguiente información: puntos geodésicos, puntos de la poligonal principal, puntos de la poligonal de apoyo (de corresponder), cada uno de estos puntos con su respectiva designación y coordenadas (Norte, Este y Cota en coordenadas UTM). La presentación de los planos se realizará a escala adecuada que permita su lectura y verificación.

Detalles Planímetros; Se representan todos los detalles y particularidades de la superficie del terreno, tales como: Vías existentes, centros poblados, ríos, cursos de agua, canales, muros, cercos, torres, postes, cables, edificaciones, sardineles, arboles, buzones, cajas de agua y desagüe, viviendas, veredas, líneas de fachada, tapa de buzones, tuberías, gaseoductos, etc. (debidamente representados mediante una simbología adecuada y con la respectiva toponimia).

Detalles Altimétricos; Se representará la altimetría del terreno generadas en el levantamiento, el que deberá mostrar todos los detalles altimétricos, mediante curvas de nivel, diferenciando las curvas maestras de las intermedias por el color y grosor del trazo, debiendo estar las primeras debidamente acotadas. El intervalo entre las curvas de nivel deber ser de 1 metros. Se deberá indicar los puntos en las cumbres y en las depresiones mediante su cota respectiva.

El consultor deberá demostrar con certificados de calibración emitidas por empresas reconocidas, el buen estado de los equipos topográficos a utilizar. Los certificados de calibración no podrán tener una antigüedad mayor a seis meses durante la ejecución de los trabajos de campo.

• PRESENTACION DE PLANOS

El dibujo será bajo las Normas Técnicas de dibujo topográfico con la simbología universal utilizada, la presentación será en láminas formato A1 a color. El consultor presentara los planos de ubicación, planta, perfil y secciones transversales y de detalles a escalas convenientes y de lectura legible.

El tamaño de texto de los nombres, valores de las coordenadas, ángulos, distancias, progresivas, cotas de las curvas maestras, etc., deberá permitir su lectura, a la escala de presentación fijada para la revisión.

Deberá indicar los nombres de las avenidas, calles, y nombre de instituciones o centros que generan aglomeración de personas, en la zona del proyecto, señalando los límites del proyecto.

• PRESENTACION DE INFORMES

INFORME DE GEORREFERENCIACION

1. GEORREFERENCIACION
 - 1.1. INTRODUCCIÓN
 - 1.2. UBICACIÓN DEL PROYECTO
 - 1.3. DESARROLLO DE LAS ACTIVIDADES
 - 1.4. EQUIPO DE TRABAJO
 - 1.5. GEODESIA
 - 1.5.1 Control Horizontal
 - 1.5.2 Sistema de Coordenadas
 - 1.5.3 Puntos de control
 - 1.5.4 Parámetros de Medición
 - 1.5.5 Procesamiento y Ajuste





- 1.5.6 Control de Calidad
- 1.5.7 Conversión de Coordenadas UTM a Topográficas
 - 1.5.7.1 Factores de Corrección
- 1.6. CONTROL VERTICAL
- 1.7. MARCO DE REFERENCIA TERRESTRE INTERNACIONAL (ITRF)
- 1.8. PROCEDIMIENTO PARA EL ESTABLECIMIENTO DE PUNTOS GEODÉSICOS
 - 1.8.1. Red Geodésica Base
- 1.9. EQUIPOS UTILIZADOS
- 1.10. PRODUCTOS
- 1.11. CONCLUSIONES
- 1.12. ANEXOS
 - 1.12.1. Cuadro de Coordenadas de puntos GPS
 - 1.12.2. Ficha de Base Permanente del IGN LI01
 - 1.12.3. Fichas de descripción de puntos GPS
 - 1.12.4. Reportes de Líneas Base
 - 1.12.5. Panel Fotográfico
 - 1.12.6. Certificados de Calibración

INFORME TOPOGRAFICO

- 1.1. UBICACIÓN
- 1.2. OBJETIVO
- 1.3. INFORMACION UTILIZADA
- 1.4. PROCEDIMIENTO DE LOS TRABAJOS
- 1.5. RECURSOS EMPLEADOS
 - 1.5.1. Personal
- 1.6. GEOREFERENCIACION
 - 1.6.1. Sistema de Referencia
 - 1.6.2. Enlace al sistema de Referencia
 - 1.6.3. Metodología de trabajo de la Georreferenciación
 - 1.6.3.1. Documentación de Hitos
 - 1.6.3.2. Control Horizontal de los puntos Geodésicos
 - 1.6.3.3. Red Geodésica Primaria
 - 1.6.3.4. Control Vertical
 - 1.6.3.5. Coordenadas UTM y Factores de Escala Combinado
 - 1.6.3.6. Resultado de la Georreferenciación
 - 1.6.3.7. Recursos para la Georreferenciación
- 1.7. TOPOGRAFIA
 - 1.7.1. Levantamiento Topográfico
 - 1.7.1.1. Criterios generales para el levantamiento
 - 1.7.1.2. Recursos para el levantamiento
 - 1.7.1.3. Relación de quipos utilizados
- 1.8. CONCLUSIONES Y RECOMENDACIONES
 - 1.8.1. Conclusiones
- 1.9. PANEL FOTOGRAFICO
- 1.10. CERTIFICADOS DE CALIBRACION DE LOS EQUIPOS EMPLEADOS
 - 1.10.1. Certificados Equipos GNSS
 - 1.10.2. Certificados Equipos – Estación Total
 - 1.10.3. Certificados Equipos – Nivel Topográfico
- 1.11. ANEXOS
 - 1.11.1. Anexo 1: Informe de Georreferenciación





- 1.11.2. Anexo 2: Poligonal y Nivelación
- 1.11.3. Anexo 3: Planos
 - 1.11.3.1. Plano clave del área de estudio
 - 1.11.3.2. Plano de localización y ubicación
 - 1.11.3.3. Plano general de la poligonal
 - 1.11.3.4. Plano topográfico
 - 1.11.3.5. Plano de planta, perfil longitudinal y secciones transversales
- 1.11.4. Anexo 4: Data de Levantamiento Topográfico
- 1.11.5. Anexo 5: Copia de la libreta topográfica base con datos de campo (o base de datos).
- 1.11.6. Anexo 6: CD con los planos en formato DWG (se recomienda AutoCAD Civil 3D)

7.2.2 ESTUDIO DE MECÁNICA DE SUELOS Y DISEÑO DE PAVIMENTOS

• ESTUDIO DE SUELOS

El Consultor para cumplir con los plazos establecidos ensayará las muestras en el laboratorio acreditado y dependiendo de su capacidad operativa y/o rendimiento podrán encomendar los ensayos y pruebas a terceros; con el objeto de efectuar ensayos en laboratorios de manera simultánea y cumplir con los plazos establecidos. El Consultor será responsable de la exactitud y confiabilidad de todos los resultados.

Los trabajos han de efectuarse tanto en campo, laboratorio y gabinete, están orientados para desarrollar las actividades que permitan evaluar y establecer las características físicas - mecánicas del terreno natural y la estructura de la subrasante sobre la cual se apoyará las losas y veredas:

- El Consultor deberá establecer el Perfil Estratigráfico del área a intervenir (Horizontal 1:10000 y Vertical 1:12.5).
- El Consultor para definir el Perfil Estratigráfico deberá efectuar prospecciones de estudio de acuerdo a la Norma E.050 Suelos y cimentaciones del reglamento nacional de Edificaciones; en caso de haber diferenciación en las características de los estratos entre calicatas contiguas se hará una calicata adicional entre ambas.
- La profundidad del estudio será de acuerdo a lo establecido en la Norma E.050 Suelos y cimentaciones del RNE, debajo de la línea de subrasante proyectada; de encontrarse suelos orgánicos, expansivos, las calicatas serán más profundas de tal forma determinar la potencia de dichos estratos.
- El Consultor analizará, evaluará y ensayará las muestras en el laboratorio de suelos y materiales de su propiedad o podrá encomendar los ensayos y pruebas a terceros, con el objeto de cumplir con los plazos contractuales. En cualquier caso el Consultor será responsable de la exactitud y confiabilidad de los resultados.
- Los ensayos de Mecánica de Suelos a efectuarse a las muestras de cada estrato encontrado en cada prospección, se desarrollarán de acuerdo al Manual de Ensayos de Materiales para y serán:
 - a) Análisis Granulométrico por tamizado
 - b) Humedad Natural
 - c) Límites de Atterberg
 - d) Limite Líquido
 - e) Limite Plástico
 - f) Índice de Plasticidad
 - g) Clasificación de Suelos por los Métodos SUCS y AASHTO
 - h) Análisis Químicos de los Suelos (materia orgánica, PH, Sales Solubles Totales, Cloruros, Sulfatos).





- i) Ensayo de California Bearing Ratio (CBR)
- j) Corte directo, (De ser necesario en Muros de Contención)
- Las calicatas deben ser protegidas, para su evaluación y estar debidamente referidas al sistema de poligonal para su ubicación. Por seguridad las calicatas serán debidamente rellenadas y compactadas una vez que haya sido concluido la evaluación de dicha prospección.
- La Memoria Descriptiva del Estudio de Suelos, deberá considerar la descripción de los suelos encontrados, condición actual de la superficie y condición estructural del terreno de fundación; ubicación de materiales inadecuados, suelos débiles (si los hubiera), presencia de nivel freático, análisis de la totalidad de los resultados de ensayos de laboratorio; con sus conclusiones y recomendaciones, tratamiento, soluciones y demás observaciones al respecto que considere el Consultor.

a) **TRABAJOS DE CAMPO:**

El Consultor deberá cumplir con los siguientes objetivos (más no limitativos).

- Investigar el subsuelo con una profundidad no menor de 1.50 m.
- Obtener muestras alteradas o inalteradas de ser el caso.
- Establecer el perfil estratigráfico del sector evaluado integrando las demás excavaciones.
- Definir el posible nivel freático de la zona si fuese el caso (no es limitante).

La ubicación en el campo donde se realizarán las excavaciones deberá ser principalmente (no es limitante) en los sectores inestables, vías, sectores donde se colocarán las estructuras de las demás obras de arte. Asimismo, en sectores donde exista niveles freáticos altos o cualquier otro sector donde se considere se estaría generando una inestabilidad en función al clima.

La profundidad mínima de investigación será de 1.50 m por debajo de la superficie del terreno natural existente. Si dentro de la profundidad explorada se encontraran suelos blandos o altamente compresibles, la profundidad de investigación deberá ampliarse a criterio del profesional responsable.

Donde existan rellenos no controlados se deberá investigar en todo su espesor debiendo profundizarse no menos de 0.50 m dentro del suelo natural.

Donde se encuentren macizos rocosos dentro de la profundidad de investigación, se deberá registrar su profundidad y grado de fracturamiento y estimar su resistencia a la compresión.

Efectuados el registro de la estratigrafía, el muestreo y la toma de fotografías, se deberá rellenar las excavaciones con los materiales extraídos.

Durante la investigación de campo se elaborará un perfil estratigráfico para cada punto de investigación, basado en la clasificación visual manual, que indiquen las profundidades y espesores de los estratos, inclinaciones y las principales características de los suelos encontrados.

En caso de encontrar suelos finos no plásticos dentro de la profundidad de investigación, se deberán ejecutar ensayos para determinar su densidad natural.





Número de Calicatas para Exploración de Suelos

Tipo de Carretera	Profundidad (m)	Número mínimo de Calicatas	Observación
Autopistas: carreteras de IMDA mayor de 6000 veh/día, de calzadas separadas, cada una con dos o más carriles	1.50m respecto al nivel de subrasante del proyecto	<ul style="list-style-type: none">Calzada 2 carriles por sentido: 4 calicatas x km x sentidoCalzada 3 carriles por sentido: 4 calicatas x km x sentidoCalzada 4 carriles por sentido: 6 calicatas x km x sentido	Las calicatas se ubicarán longitudinalmente y en forma alternada
Carreteras Duales o Multicarril: carreteras de IMDA entre 6000 y 4001 veh/día, de calzadas separadas, cada una con dos o más carriles	1.50m respecto al nivel de subrasante del proyecto	<ul style="list-style-type: none">Calzada 2 carriles por sentido: 4 calicatas x km x sentidoCalzada 3 carriles por sentido: 4 calicatas x km x sentidoCalzada 4 carriles por sentido: 6 calicatas x km x sentido	
Carreteras de Primera Clase: carreteras con un IMDA entre 4000-2001 veh/día, de una calzada de dos carriles.	1.60m respecto al nivel de subrasante del proyecto	• 4 calicatas x km	Las calicatas se ubicarán longitudinalmente y en forma alternada
Carreteras de Segunda Clase: carreteras con un IMDA entre 2000-401 veh/día, de una calzada de dos carriles.	1.50m respecto al nivel de subrasante del proyecto	• 3 calicatas x km	
Carreteras de Tercera Clase: carreteras con un IMDA entre 400-201 veh/día, de una calzada de dos carriles.	1.50m respecto al nivel de subrasante del proyecto	• 2 calicatas x km	
Carreteras de Bajo Volumen de Tránsito: carreteras con un IMDA ≤ 200 veh/día, de una calzada.	1.50m respecto al nivel de subrasante del proyecto	• 1 calicata x km	

Fuente: Elaboración Propia, teniendo en cuenta el Tipo de Carretera establecido en la RD 037-2008-MTC/A4 y el Manual de Ensayo de Materiales del MTC



Se tomará por lo menos una muestra representativa de cada tipo de suelo para su posterior ensayo de laboratorio, según las normas respectivas indicadas en la norma MC 05 – 14 Sección de suelos y Pavimentos del Manual de Carreteras.

b) **PERFIL ESTRATIGRÁFICO**

El Consultor deberá establecer el Perfil Estratigráfico de la vía, para lo cual, deberá efectuar trabajos de excavación de calicatas y/o trincheras de acuerdo a la ubicación y tipo de terreno a investigar. La profundidad de estudio será como mínimo de 1.50 m por debajo de la superficie del terreno natural existente.

El Consultor elaborará el Perfil Estratigráfico de la vía, en base a la información tomada en campo y a los resultados de ensayos de laboratorio y representará en forma gráfica los tipos de suelos y características físico-mecánicas, espesor de los estratos, nivel freático y demás observaciones que considere.

c) **ENSAYOS DE LABORATORIO**

La cantidad de material muestreado debe ser tal que permita efectuar ensayos de verificación, en especial de los estratos seleccionados para la ejecución de Proctor modificado y CBR, de acuerdo a la norma CE 010.

Los ensayos de laboratorio de mecánica de suelos a efectuarse a las muestras de cada estrato encontrado en cada prospección, se desarrollarán de acuerdo a lo indicado en la NTE CE.010 pavimentos urbanos:

NORMA	DENOMINACIÓN
NTP 339.127:1998	SUELOS. Método de ensayo para determinar el contenido de humedad de un suelo.
NTP 339.128:1999	SUELOS. Método de ensayo para el análisis granulométrico.



NORMA	DENOMINACIÓN
NTP 339.129:1999	SUELOS. Método de ensayo para determinar el límite líquido, límite plástico e índice de plasticidad de suelos.
NTP 339.132:1999	SUELOS. Método de ensayo para determinar el material que pasa el tamiz 75 µm (N° 200)
NTP 339.134:1999	SUELOS. Método para la clasificación de suelos con propósitos de ingeniería (SUCS Sistema Unificado de Clasificación de Suelos)
NTP 339.141:1999	SUELOS. Método de ensayo para la compactación de suelos en laboratorio utilizando una energía modificada (2700 kN-m/m ³ (56000 pie-lbf/pie ³))
NTP 339.145:1999	SUELOS. Método de ensayo de CBR (Relación de Soporte de California) de suelos compactados en el laboratorio.
NTP 339.152:2002	SUELOS. Método de ensayo normalizado para la determinación del contenido de sales solubles en suelos y aguas subterráneas.
NTP 339.177:2002	SUELOS. Método de ensayo para la determinación cuantitativa de cloruros solubles en suelos y agua subterránea.
NTP 339.178:2002	SUELOS. Método de ensayo normalizado para la determinación cuantitativa de sulfatos solubles en suelos y agua subterránea

El Consultor para cumplir con los plazos establecidos procederá a ensayar las muestras de suelos en laboratorio, siendo responsable de la exactitud y confiabilidad de los resultados.

d) **MEMORIA DESCRIPTIVA**

La Memoria Descriptiva del Estudio de Mecánica de Suelos y Pavimentos, deberá considerar la descripción de los suelos encontrados, la condición actual de la superficie de rodadura y condición estructural del terreno de fundación.

La información textual deberá estar debidamente asistida por certificados de ensayos y complementos como gráficos, fotografías, planos geológicos, geotécnicos y geodinámicas a escalas de acuerdo a las normas vigentes.

El estudio de suelos deberá acompañarse con certificados respectivos de los ensayos realizados, planos de ubicación de sondeos, perfil estratigráfico y otros. Se presentará un listado con la ubicación de cada uno de los sondeos realizados en coordenadas UTM.

e) **CONTENIDOS MÍNIMOS DEL ENTREGABLE DEL SERVICIO**

- Memoria descriptiva del servicio de Estudio
- Exploración de suelos y rocas.
- Caracterización de la subrasante.
- Registros de excavaciones.
- Descripción de los suelos.
 - Granulometría.
 - Plasticidad.
 - Equivalente de arena.
 - Índice de grupo.
 - Humedad natural.
 - Clasificación de los suelos.
 - Ensayo de compactación.
 - Ensayo CBR.
 - Ensayo de módulo resiliente.
- Ensayos de laboratorio.
 - Análisis granulométrico por tamizado.
 - Límite líquido.
 - Límite plástico.
 - Contenido de humedad.





- Clasificación SUCS.
 - Contenido de sulfatos.
 - Contenido de cloruros.
 - Contenido de sales solubles totales.
 - Clasificación AASHTO.
 - California Bearing Ratio (CBR).
 - Proctor modificado.
 - Equipos debidamente calibrados, que garanticen la exactitud y validez de los resultados de los ensayos. Antes de los inicios de los ensayos o de la puesta en servicio El Consultor debe presentar los respectivos certificados de calibración de sus equipos, emitidos por Laboratorios de Calibración.
 - Aseguramiento de la calidad de los resultados de los ensayos.
 - Informe de resultados de cada ensayo, presentado en forma de informe de ensayo o certificado de ensayo, que exprese el resultado de manera exacta, clara, objetivamente y sin ambigüedades, de acuerdo con las instrucciones específicas de los métodos de ensayos.
- Informe de exploración.
 - Perfil estratigráfico.
 - Sectorización.
 - Cortes y terraplenes.
 - Subrasante.



7.2.3 ESTUDIO DE TRÁFICO Y TRÁNSITO

a) ESTUDIO DE TRÁFICO:

- El consultor deberá presentar la Identificación de tramos homogéneos de la demanda para establecer estaciones de conteo vehicular con un máximo de 3 puntos y un mínimo de 2.
- El consultor deberá presentar los conteos volumétricos clasificados por tipo de vehículo, y se realizara durante un mínimo de 3 días continuos de 8 horas.
- El consultor deberá presentar los conteos de tráfico en estaciones indicadas por el proyectista.
- El consultor deberá presentar el análisis de la información y resultados obtenidos, como identificación del índice medio diario semanal, clasificación vehicular promedio, variación horaria, variación diaria, factor de corrección, índice medio diario anual, por tipo de vehículo y total.
- El consultor deberá presentará las encuestas de origen y destino (O/D) del proyecto y de una ruta alterna, con un mínimo de 3 días consecutivos (dos días de la semana y sábado o domingo por estación el mínimo de estaciones de o/d será de 2).
- El consultor deberá presentar las proyecciones de tráfico para cada tipo de vehículo, considerando la tasa anual de crecimiento calculada y debidamente fundamentada, según corresponda, a la tendencia histórica o proyecciones de carácter socio económico (PBI, tasas de motorización, proyecciones de la población, evolución del ingreso, etc.) y el tráfico que se estima luego de la pavimentación, identificando el tránsito normal y desviado, por tramos homogéneos del tránsito. El Consultor presentará las metodologías, criterios o modelos empleados para el cálculo y proyecciones del tránsito normal y desviado.
- El consultor deberá presentar las conclusiones del estudio las cuales mostraran los resultados de los conteos vehiculares, proyecciones Esal, así como los resultados de las encuestas de origen-destino y velocidades. De haber algún acotamiento importante considerarlo en las recomendaciones del estudio.

El consultor presentará los formatos originales de los conteos vehiculares, encuestas origen-destino y velocidades



b) ESTUDIO DE TRANSITO:

- El consultor deberá presentar el conteo de volumen del tránsito vehicular que ingresa a una intersección significativa por cuartos de hora y por cada vía de acceso en un período de 8 horas consecutivas, durante cada período de 15 minutos de las horas de máxima demanda, durante tres (3) días Representativos. Las 8 horas seleccionadas deben contener el mayor porcentaje del tránsito de las 24 horas.
- El consultor deberá presentar la elaboración de flujogramas vehiculares de las intersecciones seleccionadas para las horas punta del día (mañana, tarde y noche).
- El consultor deberá presentar la descripción de la situación actual y propuestas de mejoramiento o implementación sobre Dispositivos de Control de Tránsito tales como señalización vertical y Horizontal, demarcaciones en el pavimento, iluminación, sentido de circulación, condiciones de estacionamiento, paraderos y rutas de transporte público.
- El consultor deberá presentar el análisis de las rutas de transporte público y propuestas, en caso se requiera de implementación de paraderos.
- El consultor deberá presentar dependiendo de los volúmenes vehiculares y peatonales, debidamente sustentados, además de las propuestas de señalización horizontal y vertical, se deberá implementar dispositivos de control semafórico y/o reductor de velocidad.



7.2.4 DISEÑO DE PAVIMENTO

- EL CONSULTOR determinará la estratigrafía de los accesos (Espesores y Tipo de suelos), mediante la ejecución de calicatas (adjuntar vistas fotográficas) y ensayos de laboratorio.
- EL CONSULTOR estudiará y analizará diferentes alternativas de estructuración del pavimento: flexibles con superficie de rodadura asfáltica (carpeta asfáltica en caliente y/o tratamientos superficiales); en función de la capacidad de soporte de la subrasante, del tráfico previsto, de las condiciones ambientales, de los materiales naturales disponibles, de las alternativas de mantenimiento vial, etc.
- EL CONSULTOR debe analizar el comportamiento de los suelos y realizar el estudio de tráfico y tránsito para determinar el diseño de pavimento.
- En cuanto a los aspectos técnicos relacionados con los procedimientos de diseño estructural del pavimento (flexible), EL CONSULTOR desarrollará la metodología AASHTO versión 1993.
- En el Estudio, se incluirá y expondrá la memoria de cálculo del diseño del pavimento con los sustentos de todos los parámetros utilizados.
- El diseño del pavimento flexible será efectuado para un periodo de análisis de 20 años; se analizará el diseño en dos etapas, considerando una etapa de 10 años y la segunda hasta el año 20 (de acuerdo a la superficie de rodadura a analizar). En caso de pavimento rígido, el periodo de análisis será de 20 años.
- EL CONSULTOR deberá presentar junto con el diseño de pavimento la representación de las uniones o empalmes de los pavimentos.
- EL CONSULTOR con el conocimiento de las canteras propuestas y de las características físico-mecánicas de los agregados, realizará un pre-diseño de mezcla asfáltica; así como también definirá el tipo de Asfalto a utilizar de acuerdo a las características de tráfico, altitud, temperatura y precipitación de la zona.
- EL CONSULTOR en base a su contratación, deberá considerar la proyección de la vía.

7.2.5 ESTUDIO DE GESTIÓN DE RIESGOS

Contenido mínimo del estudio de gestión de riesgos en la planificación de la ejecución de obras:

1. NOMBRE DEL PROYECTO
2. ANTECEDENTES



3. BASE LEGAL

Desarrollado en base a la Directiva N° 012-2017-OSCE/CD, Gestión de Riesgos en la Planificación de la Ejecución de Obras; y orientado con la Norma Técnica de Edificación G.050 Seguridad durante la construcción.

4. OBJETIVO

5. JUSTIFICACIÓN DEL ESTUDIO

6. ALCANCE DEL ESTUDIO

7. CONSIDERACIONES PARA EL ESTUDIO ESPECIALIZADO

7.1. Lineamientos técnicos

7.2. Objetos de la evaluación del riesgo en la planificación de la ejecución de obras

7.3. Materiales y métodos

7.3.1. Revisión de la información bibliográfica y cartográfica

7.3.2. Trabajo de campo

7.3.3. Trabajo de Gabinete

8. CARACTERÍSTICAS GENERALES DEL ÁREA DE ESTUDIO

8.1. Ubicación

8.2. Fisiografía

8.3. Límites

9. ASPECTOS DE LA ZONA DE ESTUDIO

9.1. Aspectos Climáticos

- Basados en datos del SENAMHI.

9.2. Aspectos Geológicos

- Basados en datos del INGEMMET

9.2.1. Geología regional

9.2.2. Geología local

- Mapa de la geología de la zona en estudio, basado en el Cuadrángulos, Boletín, Serie de la carta Geológica Nacional, Escala 1: 100,000. INGEMMET.

9.3. Aspectos Geomorfológicos

10. GESTIÓN DE RIESGOS

10.1. Determinación de los procesos

- Nombrar los Procesos que considera la Directiva N° 012-2017-OSCE/CD

10.2. Procesos

- Desarrollo de los procesos

10.2.1. Identificación de riesgos

- Los riesgos identificados para el proyecto a realizarse en la zona de intervención, son:

10.2.2. Análisis de riesgos

- Para el análisis del riesgo emplearemos el Anexo N° 2 de la Directiva.

RIESGO = PROBABILIDAD DE OCURRENCIA x IMPACTO EN LA EJECUCIÓN DE LA OBRA





Tabla 1: Matriz de probabilidad e impacto según Guía PMBOK

1. PROBABILIDAD DE OCURRENCIA	Muy Alta	0.90	0.015	0.090			
	Alta	0.70	0.035	0.070	0.140		
	Moderada	0.50	0.025	0.050	0.100		
	Baja	0.30	0.015	0.030	0.060	0.120	
	Muy Baja	0.10	0.005	0.010	0.020	0.040	0.080
2. IMPACTO EN LA EJECUCIÓN DE LA OBRA			0.05	0.10	0.20	0.40	0.80
			Muy Bajo	Bajo	Moderado	Alto	Muy Alto
PRIORIDAD DEL RIESGO					Baja	Moderada	

- Cuadros de Valoración de Probabilidad e Impacto de Riesgos

IDENTIFICACIÓN Y CLASIFICACIÓN DE RIESGOS		ANÁLISIS CUALITATIVO DE RIESGOS		
		MATRIZ DE PROBABILIDAD E IMPACTO		
CÓDIGO	SUBLISTA DE RIESGOS	PROBABILIDAD (0 a 1)	IMPACTO (0 a 1)	Pxl
XX	Modificaciones inesperadas en el diseño de la cimentación por factores externos o edificaciones vecinas.	0.1	0.2	0.02
.....
.....

10.2.3. Planificación de las respuestas a los riesgos

- Cuadros de algunos planes de Respuesta de Riesgos.

CÓDIGO	ACCIÓN	PLAN DE RESPUESTA
XX	Aceptar	Para este tipo de riesgos, el equipo del proyecto.....
.....	
.....	

10.2.4. Asignación de los riesgos y de identificar, analizar y dar respuesta a Riesgos.

- Usando el formato incluido como Anexo N° 3 de la Directiva, tendremos:



Municipalidad
Distrital de
MI PERÚ

GERENCIA DE DESARROLLO URBANO
SUBGERENCIA DE INVERSIONES PÚBLICAS

"Año de la unidad, la paz y el desarrollo"

Anexo N° 03										
Formato para asignar los riesgos										
1. NÚMERO Y FECHA DEL DOCUMENTO			Número		2. DATOS GENERALES DEL PROYECTO		Nombre del Proyecto			
			Fecha				Ubicación Geográfica			
3. INFORMACIÓN DEL RIESGO			4. PLAN DE RESPUESTA A LOS RIESGOS							
			4.1 ESTRATEGIA SELECCIONADA				4.2 ACCIONES A REALIZAR EN EL MARCO DEL PLAN		4.3 RIESGO ASIGNADO A	
3.1 CÓDIGO DE RIESGO	3.2 DESCRIPCIÓN DEL RIESGO	3.3 PRIORIDAD DEL RIESGO	Mitigar el riesgo	Evitar el riesgo	Aceptar el riesgo	Transferir el riesgo			Entidad	Contratista

10.2.5. Resumen de los riesgos

Se considerará para cada riesgo identificado, el formato siguiente:

Anexo N° 01									
Formato para identificar, analizar y dar respuesta a riesgos									
1	NÚMERO Y FECHA DEL DOCUMENTO		Número		2. DATOS GENERALES DEL PROYECTO				
			Fecha						
2	DATOS GENERALES DEL PROYECTO		Nombre del Proyecto		Ubicación Geográfica				
			Ubicación Geográfica						
3	IDENTIFICACIÓN DE RIESGOS								
	3.1 CÓDIGO DE RIESGO								
	3.2 DESCRIPCIÓN DEL RIESGO								
	3.3 CAUSA(S) GENERADORA(S)		Causa N° 1 Causa N° 2 Causa N° 3						
4	ANÁLISIS CUALITATIVO DE RIESGOS								
	4.1 PROBABILIDAD DE OCURRENCIA				4.2 IMPACTO EN LA EJECUCIÓN DE LA OBRA				
	Muy baja		0,10		Muy bajo		0,05		
	Baja		0,30		Bajo		0,10		
	Moderada		0,50		Moderado		0,20		
	Alta		0,70		Alto		0,40		
	Muy alta		0,90		Muy alto		0,80		
5	RESPUESTA A LOS RIESGOS								
	5.1 ESTRATEGIA		Mitigar Riesgo		Evitar Riesgo				
			Aceptar Riesgo		Transferir Riesgo				
	5.2 DISPARADOR DE RIESGO								
6	5.3 ACCIONES PARA DAR RESPUESTA AL RIESGO								



10.2.6. Identificación de peligros y evaluación de riesgos en base a sus especificaciones técnicas - Control Operacional.



13.2. Control operacional

IDENTIFICACIÓN DE CONTEXTO Y ASUNTO DE RIESGO		ANÁLISIS DE RIESGO					DESCRIPCIÓN DEL CONTROL
		DESCRIPCIÓN		MAGNITUD DEL RIESGO			CONTROLES OPERACIONAL
ACTIVIDAD	TAREA	PELIGROS	RIESGO	FACTOR DE CONSECUENCIA	FACTOR DE PROBABILIDAD	RIESGO PURO	
OBRAS PROVISIONALES	COLOCACIÓN DEL CARTEL DE IDENTIFICACIÓN DE LA OBRA	- Caída de objetos. - Caída a desnivel y nivel. - Caída de alluras. - Contacto con energía eléctrica. - Cortes y/o golpes. - Falta de experiencia. - Incrustaciones. - Resbalones.	- Aplastamiento - Daños personales.	2	2	4	- Generación de AST para la tarea. - Ropa de trabajo adecuada a la labor. - Empleo de casco de seguridad. - Empleo de guantes de cuero, para trabajos de manipulación en general. - Revisión / Inspección de herramientas y equipos. - Tomar consideraciones con todos los transeúntes ajenos a la obra definiendo accesos peatonales y protecciones alrededor del trabajo.
						

7.2.6 METRADOS, ANÁLISIS DE PRECIOS UNITARIOS, PRESUPUESTO Y ESPECIFICACIONES TÉCNICAS.

Los metrados, análisis de precios unitarios y especificaciones técnicas se corresponderán estrechamente y estarán compatibilizados entre sí, en procedimientos constructivos, métodos de medición, y base de pago.

Los metrados se efectuarán considerando las partidas de obra a ejecutar, la unidad de medida, los diseños y detalles constructivos indicados en los planos.

Los análisis de precios unitarios se efectuarán en forma detallada para cada partida y subpartidas necesarias de acuerdo con las condiciones particulares del puente, considerando la composición de mano de obra, equipo, materiales y rendimientos. Los costos ambientales, deben ser considerados, en lo posible en el costo directo de la obra.

El Presupuesto de la Obra debe ser calculado en base a los metrados y análisis de precios unitarios, diferenciando los costos directos, indirectos (gastos generales fijos y variables, utilidad) y el IGV que corresponda.

El presupuesto deberá ser elaborado usando el programa S10 y se debe presentar la base de datos tanto en físico como en digital. Los precios de la mano de obra deben ser sustentados con el reporte actualizado y los insumos y equipos mecánicos deberán de ser sustentados mediante dos cotizaciones o fuentes como mínimo.

Las Especificaciones Técnicas serán desarrolladas para todas las partidas consignadas en el presupuesto de obra y se sujetarán al Manual de Carreteras - Especificaciones Técnicas Generales para Construcción EG-2013, el Manual de Ensayos de Materiales EM-2016, el Manual de Carreteras: Diseño Geométrico DG-2018 y sus modificatorias y otras normas aprobadas por el MTC. Las especificaciones particulares serán concordantes con las condiciones particulares del puente y tendrán como base las recomendaciones y soluciones, formuladas y visadas por el proyectista.

7.2.7 CRONOGRAMA DE EJECUCIÓN DE OBRA, ADQUISICIÓN DE MATERIALES Y RELACIÓN DE EQUIPO MÍNIMO.

El CONSULTOR debe formular el cronograma de ejecución de obra, considerando las restricciones que puedan existir para el normal desenvolvimiento de los trabajos, tales como lluvias o condiciones climáticas adversas, dificultad de acceso a ciertas áreas, etc. El cronograma de ejecución de obra se elaborará considerando todas las partidas



consignadas en el presupuesto de obra, empleando el método PERT CPM y se presentará mediante un diagrama de barras (GANTT) utilizando el software MS Project u otro software similar que la Entidad disponga para su revisión, identificando las actividades o partidas que se hallen en la ruta crítica del proyecto.

Debe elaborar y presentar el cronograma valorizado de ejecución de obra, cronograma de movilización de las estructuras modulares y el cronograma de adquisición de materiales concordados con el cronograma de ejecución de Obra.

Deberá presentar la relación de equipo mínimo para asegurar el cumplimiento de los trabajos en los plazos programados.

8. ENTREGABLES DE LA CONSULTORIA

El Consultor y/o Profesional deberá presentar en forma impresa y digital de acuerdo al siguiente detalle:

8.1 UNICO ENTREGABLE

El Expediente Técnico será presentado de acuerdo a la estructura mínima que debe contener la misma que se detalla en el numeral 7 CONTENIDOS MÍNIMOS PARA LA ELABORACIÓN DEL EXPEDIENTE, del presente TdR.

9. PRESENTACIÓN DEL ENTREGABLE

EL CONSULTOR presentará los entregables en Mesa de partes de la entidad.

Todos los folios de los entregables deberán ser firmados por el jefe de proyecto y los profesionales especialistas según corresponda a los estudios presentados.

Los Entregables deben ser presentados en un archivador o pioner (de dos huecos) en cuyo lomo y tapa se consigne el nombre del proyecto, Código único de inversiones y N° de Entregable; los CD o DVD deben ser rotulados con el nombre del proyecto y N° de entregable.

Todos los Archivadores deben contener un Índice.

EL CONSULTOR deberá entregar los discos compactos, con los archivos correspondientes al Expediente Técnico, en una forma ordenada y con una memoria explicativa indicando la manera de reconstruir totalmente el Informe Final. El Expediente Técnico será presentado en los formatos AUTOCAD para Planos, MS WORD para Textos, MS EXCEL para Hojas de Cálculo, MS PROJECT para Programación, S10 para Costos, etc.

UNICO ENTREGABLE

- Dos (02) ejemplares en original y 02 copias, adicionales de manera impresa.
- Adicionalmente a los archivos presentados en los formatos AUTOCAD, MS WORD, MS EXCEL, MS PROJECT, S10, se presentará los archivos en versión digital en PDF, el cual consignará las firmas del Jefe de proyecto y los profesionales especialistas. (CD).





10. PLAZO DE EJECUCIÓN

El plazo de ejecución del servicio para la formulación del estudio a nivel de expediente técnico será de cuarenta y cinco (45) días calendarios de acuerdo al siguiente cuadro.

ESTUDIO FINAL	ENTREGA	PLAZO MAXIMO
UNICO ENTREGABLE	Presentación del Expediente Técnico Completo de acuerdo al término de referencia, firmado y sellado por el profesional responsable.	Hasta 45 días Calendarios contabilizado a partir de la de la firma del contrato y/o recepción de la Orden de Servicio.

El inicio del servicio de consultoría de obra, será contado desde el día siguiente de la suscripción del contrato y/o recepción de la orden de servicio.

11. FORMA DE PAGO

La forma de pago se realizará en 02 armadas:

Parciales	Detalle	Pago
Primer Pago	A la conformidad del expediente técnico por la Sub Gerencia de Inversiones Públicas de la Municipalidad Distrital de Mi Perú y conformidad por parte del evaluador.	Equivalente al 80% del monto de la OS y/o contrato.
Segundo Pago	A la aprobación del Expediente Técnico mediante acto resolutivo por parte de la Gerencia de Desarrollo Urbano de la Municipalidad Distrital de Mi Perú	Equivalente al 20% del monto de la OS y/o contrato.

12. CONFORMIDAD DE ENTREGABLES

La conformidad estará a cargo de la Sub Gerencia de Inversiones Públicas de la Municipalidad Distrital de Mi Perú.

Asimismo, esta podrá designar un evaluador y/o coordinador de proyectos o quien haga sus veces para garantizar el cumplimiento de los términos de referencia.

Se podrá notificar al CONSULTOR las observaciones, reuniones, conformidades, etc. vía correo electrónico presentado a la firma del contrato, por lo que EL CONSULTOR deberá tener activo dicho correo electrónico, ya que el solo acuso de envío, se considera notificado. No obstante, se remitirá formalmente dichos documentos posteriormente de manera física. La Subgerencia de Inversiones Públicas, supervisará la elaboración del expediente técnico a través de un evaluador designado por la misma y notificará al CONSULTOR la conformidad u observaciones en un plazo establecido en el artículo 168 del RLCE.

De existir observaciones al alguno del entregable, la ENTIDAD comunicará al CONSULTOR indicando el sentido de estas, debiendo el CONSULTOR subsanar las observaciones en el plazo de ocho (8) días calendario. Si pese al plazo otorgado, el CONSULTOR no cumpliera a cabalidad con la subsanación, la ENTIDAD procederá de acuerdo con el artículo 168 del RLCE.

Cuando, el entregable requiera de la opinión favorable de otras entidades, los plazos de revisión que estas requieran no estarán contenidos en el plazo de revisión de la ENTIDAD.

Si el CONSULTOR se retrasa, o no cumple con presentar el Entregable final, así como levantamiento de observaciones del mismo, en los plazos establecidos en los párrafos precedentes, se aplicará la penalidad por mora respectiva.



A la aprobación del Entregable Final, el CONSULTOR expondrá ante la Subgerencia de Inversiones Públicas, el desarrollo y alcances del Expediente Técnico y devolverá a la Subgerencia de Inversiones Públicas, toda la documentación recibida para el cumplimiento de sus obligaciones contractuales.

Cualquier error, defecto u omisión que se detecte posteriormente deberá ser subsanado por el CONSULTOR.

La documentación que se genere durante la ejecución del Expediente Técnico constituirá propiedad de la ENTIDAD y no podrá ser utilizada para fines distintos a los del Expediente Técnico contratado, sin consentimiento escrito del mismo.

13. REQUISITOS TÉCNICOS MÍNIMOS

13.1 DEL POSTOR

Persona natural y/o jurídica, quien deberá contar con Registro Nacional de Proveedores del Estado (RNP) de Consultor de Obra (Consultoría en obras viales, puertos y afines - categoría B o superior) debiendo tener la capacidad individual o en consorcio por el monto del valor referencial o superior, del mismo modo, deberá acreditar su experiencia en consultorías de obras iguales y/o similares.

13.2 CONDICIONES DEL CONSORCIO

- De conformidad con el numeral 49.5 del Reglamento de la Ley de Contrataciones del Estado, el número máximo de consorciados es de Dos (02) Integrantes.
- Asimismo, el porcentaje mínimo de participación en la ejecución del contrato, para el integrante del consorcio que acredite mayor experiencia, es de 60%.
- El porcentaje mínimo de participación de cada consorciado, será de 40%

13.3 PERSONAL CLAVE

Personal clave		
Cargo	Profesión	Experiencia
JEFE DE PROYECTO	Ingeniero Civil	Con un mínimo de 02 años de experiencia como JEFE DE ESTUDIO Y/O JEFE DE PROYECTO en la Elaboración de Expedientes Técnicos de Proyectos similares, que se computa desde la colegiatura
ESPECIALISTA EN ARQUITECTURA	Arquitecto	Con un mínimo de 02 años de experiencia como ARQUITECTO en la Elaboración de Expedientes Técnicos de Proyectos en general, que se computa desde la colegiatura
ESPECIALISTA EN ESTRUCTURAS	Ingeniero Civil	Con un mínimo de 02 años de experiencia como ESPECIALISTA EN ESTRUCTURAS en la Elaboración de Expedientes Técnicos de Proyectos similares, que se computa desde la colegiatura
ESPECIALISTA EN COSTOS Y PRESUPUESTOS	Ingeniero Civil	Con un mínimo de 02 años de experiencia como ESPECIALISTA EN COSTOS Y PRESUPUESTOS en la Elaboración de Expedientes Técnicos de Proyectos en general, que se computa desde la colegiatura
ESPECIALISTA EN TRAZO Y DISEÑO VIAL	Ingeniero Civil	Con un mínimo de 02 años de experiencia como INGENIERO DE TRANSPORTE en la Elaboración de Expedientes Técnicos de Proyectos en general, que se computa desde la colegiatura
ESPECIALISTA EN MECÁNICA DE SUELOS Y PAVIMENTOS	Ingeniero Civil	Con un mínimo de 02 años de experiencia como ESPECIALISTA EN MECÁNICA DE SUELOS Y PAVIMENTOS en la Elaboración de Expedientes Técnicos de Proyectos en general, que se computa desde la colegiatura
ESPECIALISTA EN TRANSITO	Ingeniero de transporte y/o Ingeniero Civil	Con un mínimo de 02 años de experiencia como INGENIERO DE TRANSPORTE Y/O TRANSITO Y/O TRAFICO en la Elaboración de Expedientes Técnicos de Proyectos en general, que se computa desde la colegiatura





Se consideran servicios de consultoría de obra similares a los siguientes: Elaboración de Expediente Técnico y/o Estudio Definitivo para la Construcción y/o Creación y/o Mejoramiento y/o Ampliación y/o Reconstrucción y/o Rehabilitación en/de Pistas y Veredas y/o transitabilidad peatonal y/o transitabilidad vial y/o transitabilidad vehicular y/o transitabilidad urbana y/o movilidad urbana.

13.4 EQUIPAMIENTO

El postor debe contar con:

- 01 camioneta.
- 03 laptops.
- 01 estación total.



13.5

DE LA EXPERIENCIA DEL CONSULTOR DE OBRA EN LA ESPECIALIDAD

El postor debe acreditar un monto facturado acumulado equivalente a una (01) vez el valor referencial de la contratación, por la contratación de servicios de consultoría de obra iguales o similares al objeto de la convocatoria, durante los diez (10) años anteriores a la fecha de la presentación de ofertas que se computarán desde la fecha de la conformidad o emisión del comprobante de pago, según corresponda.

Se consideran servicios de consultoría de obra similares a los siguientes: Elaboración de Expediente Técnico y/o Estudio Definitivo para la Construcción y/o Creación y/o Mejoramiento y/o Ampliación y/o Reconstrucción y/o Rehabilitación en/de Pistas y Veredas y/o transitabilidad peatonal y/o transitabilidad vial y/o transitabilidad vehicular y/o transitabilidad urbana y/o movilidad urbana.

14. CONFIDENCIALIDAD

El POSTOR deberá cumplir con la Confidencialidad y Reserva Absoluta en el manejo de información a la que se tenga acceso y que se encuentre relacionada con la prestación, quedando prohibido revelar dicha información a terceros.

En tal sentido, el POSTOR deberá dar cumplimiento a todas las políticas y estándares definidos por la Entidad en materia de seguridad de la información. Dicha obligación comprende la información que se entrega, así como la que se genera durante la ejecución de las prestaciones y la información producida una vez que se haya concluido las prestaciones. Dicha información puede consistir en mapas, dibujos, fotografías, mosaicos, planos, informes, recomendaciones, cálculos, documentos y demás documentos e información compilados o recibidos por el proveedor.

15. DE LAS PENALIDADES

15.1 PENALIDAD POR MORA EN LA EJECUCION DE LA PRESTACION

De conformidad con el Artículo 162 del Reglamento de la Ley de Contrataciones del Estado, si el CONSULTOR incurre en retraso injustificado en la ejecución de las prestaciones objeto del contrato, la Municipalidad Distrital de Mi Perú le aplicará en todos los casos, una penalidad por cada día calendario de atraso, hasta por un monto máximo equivalente al diez por ciento (10%) del monto contractual. La penalidad se aplicará automáticamente y se calculará de acuerdo con la siguiente fórmula:

$$\text{Penalidad Diaria} = \frac{0.10 \times \text{Monto}}{F \times \text{Plazo en días}}$$

Donde:

F = 0.40 para plazos menores o iguales a 60 días.

Cuando se llegue a cubrir el monto máximo de la penalidad, LA ENTIDAD podrá resolver el contrato o documento equivalente parcial o totalmente por incumplimiento mediante la remisión de Carta Simple suscrita por el funcionario de igual o superior nivel de aquel que suscribió la Orden de Servicio.



15.2 OTRAS PENALIDADES

Procede igualmente la aplicación de otras penalidades en virtud de lo establecido en el Artículo 163 del Reglamento de la Ley de Contrataciones del Estado según el siguiente detalle:

Otras penalidades			
N°	Supuestos de aplicación de penalidad	Forma de cálculo	Procedimiento
1	Cuando el personal acreditado permanece menos de sesenta (60) días desde el inicio de su participación en la ejecución del contrato o del íntegro del plazo de ejecución, si este es menor a los sesenta (60) días, de conformidad con las disposiciones establecidas en el numeral 190.2 del artículo 190 del Reglamento.	(0.5 UIT) por cada día de ausencia del personal en el plazo previsto.	Según Informe de la Subgerencia de Inversiones Públicas
2	En caso el contratista incumpla con su obligación de ejecutar la prestación con el personal acreditado o debidamente sustituido.	(0.5 UIT) por cada día de ausencia del personal.	Según informe de la Subgerencia de Inversiones Públicas
3	Inasistencia del consultor a reuniones de trabajo convocadas por la Entidad	(0.1 UIT) por inasistencia del consultor a reuniones convocadas por la Entidad.	Según Informe de la Subgerencia de Inversiones Públicas
4	Inasistencia del personal profesional del consultor, a reuniones de trabajo convocadas por la Entidad	(0.05 UIT) por inasistencia de cada profesional, a reuniones convocadas por la Entidad.	Según Informe de la Subgerencia de Inversiones Públicas



Estas penalidades se calculan de forma independiente a la penalidad por mora. La penalidad se aplicará automáticamente, y puede alcanzar un monto máximo equivalente al diez por ciento (10%) del monto de la orden de servicio o documento equivalente de conformidad al Artículo 163 del Reglamento de la Ley N° 30225, Ley de Contrataciones del Estado.

Cuando se llegue a cubrir el monto máximo de la penalidad, LA ENTIDAD podrá resolver el contrato o documento equivalente parcial o totalmente por incumplimiento mediante la remisión de carta simple suscrita por el funcionario de igual o superior nivel de aquel que suscribió la Orden de Servicio.

16. ASPECTOS TÉCNICOS PARA LA ELABORACIÓN DEL EXPEDIENTE TÉCNICO

Se describen las actividades y condiciones, bajo las cuales el CONSULTOR, utilizando las mejores técnicas y recursos de la ingeniería, desarrolle el expediente técnico de la obra denominada: "CREACION DEL SERVICIO DE MOVILIDAD URBANA EN LAS VÍAS LOCALES DEL ASENTAMIENTO HUMANO 7 DE JUNIO DEL DISTRITO DE MI PERU - PROVINCIA DE CALLAO - DEPARTAMENTO DE CALLAO" con Código Único N° 2562453.

De existir interferencias relacionadas con propiedades de terceros a liberar, el CONSULTOR elaborará el expediente técnico coordinadamente con la Subgerencia de Inversiones Públicas.

En tal sentido los presentes términos de referencias conllevarán a que el proyecto sea desarrollado de acuerdo a los lineamientos del perfil declarado viable y al Reglamento Nacional de Edificaciones, entre otros.

17. VALOR REFERENCIAL

El valor referencial del SERVICIO DE CONSULTORIA DE OBRA PARA LA ELABORACION DEL ESTUDIO DEFINITIVO DEL proyecto de inversión: "CREACION



DEL SERVICIO DE MOVILIDAD URBANA EN LOS ASENTAMIENTOS HUMANOS: SEÑOR DE LOS MILAGROS, LOS JARDINES, PERÚ 2000, REYNALDO ENCALADA, NUESTRA SEÑORA DE LA ESPERANZA, AMP. M2A Y A. P. 3 DE FEBRERO DEL DISTRITO DE MI PERÚ DE LA PROVINCIA DE PROVINCIA CONSTITUCIONAL DEL CALLAO DEL DEPARTAMENTO DE CALLAO" con Código Único N°2610068, estará sujeto al estudio de mercado que realizará la Oficina de Logística y Servicios Generales según lo indicado en los Términos de Referencia.

18. RESPONSABILIDAD POR VICIOS OCULTOS.

El CONSULTOR es responsable por los vicios ocultos, errores, deficiencias que deriven a partir de la elaboración del presente expediente técnico por un plazo de tres (3) años después de la conformidad de obra otorgada por la Entidad, de acuerdo con lo establecido en el numeral 40.3 del artículo 40 del TUO de la Ley de Contratación del Estado N° 30225.

El CONSULTOR asumirá la responsabilidad total de los servicios profesionales prestados para la elaboración del Expediente Técnico materia del presente términos de referencia. Debe considerarse lo establecido en el Artículo 173. Del Reglamento de la Ley de Contrataciones del Estado N° 30225, "Vicios ocultos" señala que: *"La recepción conforme de la Entidad no enerva su derecho a reclamar posteriormente por defectos o vicios ocultos"*.

19. PROPIEDAD INTELECTUAL

De acuerdo con la materia de contratación, hay que precisar que la entidad tendrá todos los derechos de propiedad intelectual (Sin limitación, patentes, derechos de autor, nombres comerciales y marcas registradas respecto a los productos u otros materiales relacionados a la contratación).

20. NORMAS ANTICORRUPCIÓN

El proveedor / contratista acepta expresamente que no llevará a cabo, acciones que están prohibidas por las leyes locales u otras leyes anticorrupción. Sin limitar lo anterior, el proveedor / contratista se obliga a no efectuar algún pago, ni ofrecerá o transferirá algo de valor, a un funcionarios o empleado gubernamental o a cualquier tercero relacionado con el servicio aquí establecido de manera que pudiese violar las leyes locales u otras leyes anticorrupción, sin restricción alguna.

En forma especial, el proveedor contratista declara con carácter de declaración jurada que no se encuentra inmerso en algún proceso de carácter penal vinculado a presuntos ilícitos penales contra el Estado Peruano, constituyendo su declaración, la firma del mismo en la Orden de Servicio de la que estos términos de referencia forman parte integrante.

21. NORMAS ANTISOBORNOS

El proveedor, no debe ofrecer, negociar o efectuar, cualquier pago, objeto de valor o cualquier dádiva en general, o cualquier beneficio o incentivo ilegal en relación al contrato, que pueden constituir un incumplimiento a la ley, tales como robo, fraude, cohecho o tráfico de influencias, directa o indirectamente, o a través de socios, integrantes de los órganos de administración, apoderados, representantes legales, funcionarios, asesores o personas vinculadas, en concordancia a lo establecido en el artículo 11 de la Ley de Contrataciones del Estado, Ley N° 30225, los artículos 248° y 248°-A de su Reglamento aprobado mediante Decreto Supremo N° 350-2015-EF.



Asimismo, el proveedor se obliga a conducirse en todo momento, durante la ejecución del contrato, con honestidad, probidad, veracidad e integridad y de no cometer actos ilegales o de corrupción, directa o indirectamente o a través de sus socios, accionistas, participantes, integrantes de los órganos de administración apoderados, representantes legales, funcionarios, asesores y personas vinculadas en virtud a lo establecido en los artículos antes citados de la Ley de Contrataciones del Estado y su Reglamento.

Asimismo, el proveedor se compromete a comunicar a las autoridades competentes, de manera directa y oportuna, cualquier acto o conducta ilícita o corrupta de la que tuviere conocimiento; así también en adoptar medidas técnicas, prácticas, a través de los canales dispuestos por la entidad.

De la misma manera, el proveedor es consciente que, de no cumplir con lo anteriormente expuesto, se someterá a la resolución del contrato y a las acciones civiles y/o penales que la entidad pueda accionar.

22. SEGUROS.

Los Seguros que EL CONSULTOR deberá mantener vigente durante la prestación del servicio serán los siguientes:

- EL CONSULTOR debe contratar Seguros Complementarios de Trabajo de Riesgo (Salud y Pensión) – SCTR para su equipo técnico y personal que realice las visitas de campo, tales como: Proyectista. Cabe precisar que esto afecta únicamente a la relación contractual entre EL CONSULTOR y su equipo técnico, pues la ENTIDAD no tiene obligación alguna al respecto.

- Seguro SOAT de vehículos utilizados.





REQUISITOS DE CALIFICACION	
A	CAPACIDAD PROFESIONAL Y TÉCNICA
A.1	CALIFICACIONES DEL PERSONAL CLAVE
	FORMACIÓN ACADÉMICA
	<p><u>Requisitos:</u></p> <ul style="list-style-type: none">▪ Título Profesional de Ingeniero Civil del personal clave requerido como JEFE DE PROYECTO.▪ Título Profesional de Arquitecto del personal clave requerido como ESPECIALISTA EN ARQUITECTURA.▪ Título Profesional de Ingeniero Civil del personal clave requerido como ESPECIALISTA EN ESTRUCTURAS.▪ Título Profesional de Ingeniero Civil del personal clave requerido como ESPECIALISTA EN COSTOS Y PRESUPUESTOS.▪ Título Profesional de Ingeniero Civil del personal clave requerido como ESPECIALISTA EN TRAZO Y DISEÑO VIAL.▪ Título Profesional de Ingeniero Civil del personal clave requerido como ESPECIALISTA EN MECÁNICA DE SUELOS Y PAVIMENTOS.▪ Título Profesional de Ingeniero de transporte y/o Ingeniero Civil del personal clave requerido como ESPECIALISTA EN TRANSITO <p><u>Acreditación:</u> De conformidad con el numeral 49.3 del artículo 49 y el literal e) del artículo 139 del Reglamento este requisito de calificación se acredita para la suscripción del contrato.</p>
A.2	EXPERIENCIA DEL PERSONAL CLAVE
	<p><u>Requisitos:</u></p> <ul style="list-style-type: none">▪ Con un mínimo de 02 años de experiencia como JEFE DE ESTUDIO Y/O JEFE DE PROYECTO en la Elaboración de Expedientes Técnicos de Proyectos similares, que se computa desde la colegiatura del personal clave requerido como JEFE DE PROYECTO.▪ Con un mínimo de 02 años de experiencia como ARQUITECTO en la Elaboración de Expedientes Técnicos de Proyectos en general, que se computa desde la colegiatura del personal clave requerido como ESPECIALISTA EN ARQUITECTURA.▪ Con un mínimo de 02 años de experiencia como ESPECIALISTA EN ESTRUCTURAS en la Elaboración de Expedientes Técnicos de Proyectos similares, que se computa desde la colegiatura del personal clave requerido como ESPECIALISTA EN ESTRUCTURAS.▪ Con un mínimo de 02 año de experiencia como ESPECIALISTA EN COSTOS Y PRESUPUESTOS en la Elaboración de Expedientes Técnicos de Proyectos en general, que se computa desde la colegiatura del personal clave requerido como ESPECIALISTA EN COSTOS Y PRESUPUESTOS.▪ Con un mínimo de 02 año de experiencia como INGENIERO DE TRANSPORTE en la Elaboración de Expedientes Técnicos de Proyectos en general, que se computa desde la colegiatura del personal clave requerido como ESPECIALISTA EN TRAZO Y DISEÑO VIAL.▪ Con un mínimo de 02 años de experiencia como ESPECIALISTA EN MECÁNICA DE SUELOS Y PAVIMENTOS en la Elaboración de Expedientes Técnicos de Proyectos en general, que se computa desde la colegiatura del personal clave requerido como ESPECIALISTA EN MECÁNICA DE SUELOS Y PAVIMENTOS.▪ Con un mínimo de 02 año de experiencia como INGENIERO DE TRANSPORTE Y/O TRANSITO Y/O TRAFICO en la Elaboración de Expedientes Técnicos de Proyectos en general, que se computa desde la colegiatura del personal clave requerido como ESPECIALISTA EN TRANSITO. <p><u>Acreditación:</u> De conformidad con el numeral 49.3 del artículo 49 y el literal e) del artículo 139 del Reglamento este requisito de calificación se acredita para la suscripción del contrato</p>
A.3	EQUIPAMIENTO ESTRATÉGICO
	<p><u>Requisitos:</u> El postor debe contar con:</p> <ul style="list-style-type: none">• 01 camioneta.• 03 laptops.• 01 estación total. <p><u>Acreditación:</u> De conformidad con el numeral 49.3 del artículo 49 y el literal e) del numeral 139.1 del artículo 139 del Reglamento este requisito de calificación se acredita para la suscripción del contrato.</p>





B	EXPERIENCIA DEL POSTOR EN LA ESPECIALIDAD		
	<p>Requisitos: El postor debe acreditar un monto facturado acumulado equivalente a una (01) vez el valor referencial de la contratación, por la contratación de servicios de consultoría de obra iguales o similares al objeto de la convocatoria, durante los diez (10) años anteriores a la fecha de la presentación de ofertas que se computarán desde la fecha de la conformidad o emisión del comprobante de pago, según corresponda. Se consideran servicios de consultoría de obra similares a los siguientes: Elaboración de Expediente Técnico y/o Estudio Definitivo para la Construcción y/o Creación y/o Mejoramiento y/o Ampliación y/o Reconstrucción y/o Rehabilitación en/de Pistas y Veredas y/o transitabilidad peatonal y/o transitabilidad vial y/o transitabilidad vehicular y/o transitabilidad urbana y/o movilidad urbana.</p> <p>Acreditación: La experiencia del postor en la especialidad se acreditará con copia simple de (i) contratos u órdenes de servicios y su respectiva conformidad o constancia de prestación o resolución de aprobación; o (ii) comprobantes de pago cuya cancelación se acredite documental y fehacientemente, con voucher de depósito, nota de abono, reporte de estado de cuenta, cualquier otro documento emitido por Entidad del sistema financiero que acredite el abono o mediante cancelación en el mismo comprobante de pago.</p> <p>Los postores pueden presentar hasta un máximo de veinte (20) contrataciones para acreditar el requisito de calificación y el factor "Experiencia de Postor en la Especialidad".</p> <p>En caso los postores presenten varios comprobantes de pago para acreditar una sola contratación, se debe acreditar que corresponden a dicha contratación; de lo contrario, se asumirá que los comprobantes acreditan contrataciones independientes, en cuyo caso solo se considerará, las veinte (20) primeras contrataciones indicadas en el Anexo referido a la Experiencia del Postor en la Especialidad.</p> <p>En el caso de servicios de supervisión en ejecución, solo se considera como experiencia la parte del contrato que haya sido ejecutada durante los diez (10) años anteriores a la fecha de presentación de ofertas, debiendo adjuntarse copia de las conformidades correspondientes a tal parte o los respectivos comprobantes de pago cancelados.</p> <p>En los casos que se acredite experiencia adquirida en consorcio, debe presentarse la promesa de consorcio o el contrato de consorcio del cual se desprenda fehacientemente el porcentaje de las obligaciones que se asumió en el contrato presentado; de lo contrario, no se computará la experiencia proveniente de dicho contrato.</p> <p>Asimismo, cuando se presenten contratos derivados de procesos de selección convocados antes del 20.09.2012, la calificación se ceñirá al método descrito en la Directiva "Participación de Proveedores en Consorcio en las Contrataciones del Estado", debiendo presumirse que el porcentaje de las obligaciones equivale al porcentaje de participación de la promesa de consorcio o del contrato de consorcio. En caso que en dichos documentos no se consigne el porcentaje de participación se presumirá que las obligaciones se ejecutaron en partes iguales.</p> <p>Si el titular de la experiencia no es el postor, consignar si dicha experiencia corresponde a la matriz en caso que el postor sea sucursal, o fue transmitida por reorganización societaria, debiendo acompañar la documentación sustentatoria correspondiente.</p> <p>Si el postor acredita experiencia de una persona absorbida como consecuencia de una reorganización societaria, debe presentar adicionalmente el Anexo correspondiente.</p> <p>Cuando en los contratos, órdenes de servicio o comprobantes de pago el monto facturado se encuentre expresado en moneda extranjera, debe indicarse el tipo de cambio venta publicado por la Superintendencia de Banca, Seguros y AFP correspondiente a la fecha de suscripción del contrato, de emisión de la orden de servicio o de cancelación del comprobante de pago, según corresponda.</p> <p>Sin perjuicio de lo anterior, los postores deben llenar y presentar el Anexo referido a la Experiencia del Postor en la Especialidad.</p>		
	<table border="1"><tr><td>Importante</td></tr><tr><td><ul style="list-style-type: none">El órgano encargado de las contrataciones o el comité de selección, según corresponda, debe valorar de manera integral los documentos presentados por el postor para acreditar la experiencia. En tal sentido, aun cuando en los documentos presentados la denominación del objeto contractual no coincida literalmente con el previsto en las bases, se deberá validar la experiencia si las actividades que ejecutó el postor corresponden a la experiencia requerida.En el caso de consorcios, la calificación de la experiencia se realiza conforme a la Directiva "Participación de Proveedores en Consorcio en las Contrataciones del Estado".</td></tr></table>	Importante	<ul style="list-style-type: none">El órgano encargado de las contrataciones o el comité de selección, según corresponda, debe valorar de manera integral los documentos presentados por el postor para acreditar la experiencia. En tal sentido, aun cuando en los documentos presentados la denominación del objeto contractual no coincida literalmente con el previsto en las bases, se deberá validar la experiencia si las actividades que ejecutó el postor corresponden a la experiencia requerida.En el caso de consorcios, la calificación de la experiencia se realiza conforme a la Directiva "Participación de Proveedores en Consorcio en las Contrataciones del Estado".
Importante			
<ul style="list-style-type: none">El órgano encargado de las contrataciones o el comité de selección, según corresponda, debe valorar de manera integral los documentos presentados por el postor para acreditar la experiencia. En tal sentido, aun cuando en los documentos presentados la denominación del objeto contractual no coincida literalmente con el previsto en las bases, se deberá validar la experiencia si las actividades que ejecutó el postor corresponden a la experiencia requerida.En el caso de consorcios, la calificación de la experiencia se realiza conforme a la Directiva "Participación de Proveedores en Consorcio en las Contrataciones del Estado".			

ESTRUCTURA DE COSTOS

SERVICIO DE CONSULTORIA DE OBRA PARA LA ELABORACION DEL EXPEDIENTE TECNICO DEL PROYECTO DE INVERSIÓN: "CREACION DEL SERVICIO DE MOVILIDAD URBANA EN LOS AGENTAMIENTOS HUMANOS: SEÑOR DE LOS MILAGROS, LOS JARDINES, PERÚ 2000, REYNALDO ENCALADA, NUESTRA SEÑORA DE LA ESPERANZA, AMP. MZA Y A. P. 3 DE FEBRERO DEL DISTRITO DE MI PERU DE LA PROVINCIA DE PROVINCIA CONSTITUCIONAL DEL CALLAO DEL DEPARTAMENTO DE CALLAO"

PROVINCIA DE LA LIMA DISTRITO DE MI PERU

UBICACIÓN		SUMA ALZADA		45 DIAS O MENOS		46 DIAS O MAS		47 DIAS O MAS		48 DIAS O MAS		49 DIAS O MAS		50 DIAS O MAS		51 DIAS O MAS		52 DIAS O MAS		53 DIAS O MAS		54 DIAS O MAS		55 DIAS O MAS		56 DIAS O MAS		57 DIAS O MAS		58 DIAS O MAS		59 DIAS O MAS		60 DIAS O MAS		61 DIAS O MAS		62 DIAS O MAS		63 DIAS O MAS		64 DIAS O MAS		65 DIAS O MAS		66 DIAS O MAS		67 DIAS O MAS		68 DIAS O MAS		69 DIAS O MAS		70 DIAS O MAS		71 DIAS O MAS		72 DIAS O MAS		73 DIAS O MAS		74 DIAS O MAS		75 DIAS O MAS		76 DIAS O MAS		77 DIAS O MAS		78 DIAS O MAS		79 DIAS O MAS		80 DIAS O MAS		81 DIAS O MAS		82 DIAS O MAS		83 DIAS O MAS		84 DIAS O MAS		85 DIAS O MAS		86 DIAS O MAS		87 DIAS O MAS		88 DIAS O MAS		89 DIAS O MAS		90 DIAS O MAS		91 DIAS O MAS		92 DIAS O MAS		93 DIAS O MAS		94 DIAS O MAS		95 DIAS O MAS		96 DIAS O MAS		97 DIAS O MAS		98 DIAS O MAS		99 DIAS O MAS		100 DIAS O MAS	
PLAZO		SISTEMA DE CONTRATACIÓN		UND		CANTIDAD		%		PARTICIPACIÓN		PLAZO		GOSTO MENSUAL		PARCIAL		SUB TOTAL																																																																																																	
ITEM	DESCRIPCIÓN	UND	CANTIDAD	%	PARTICIPACIÓN	PLAZO	GOSTO MENSUAL	PARCIAL	SUB TOTAL																																																																																																										
1	PERSONAL CLAVE	Mes	1.00	100%	1.5				51																																																																																																										
1.1	Jefe de Proyectos	Mes	1.00	100%	1.5																																																																																																														
1.2	Especialista en arquitectura	Mes	1.00	60%	0.9																																																																																																														
1.3	Especialista en mecánica de suelos y pavimentos	Mes	1.00	80%	1.2																																																																																																														
1.4	Especialista en estructuras	Mes	1.00	60%	0.9																																																																																																														
1.5	Especialista en costos y presupuestos	Mes	1.00	60%	1.2																																																																																																														
1.6	Especialista en trazo y diseño vial	Mes	1.00	80%	1.2				51																																																																																																										
2	PERSONAL NO CLAVE	Und.	1.00	60%	0.9																																																																																																														
2.1	Asistente en Dibujo	Und.	1.00	60%	0.9																																																																																																														
2.2	Asistente en Metrados	Und.	1.00	40%	0.6																																																																																																														
2.3	Topógrafo	Und.	5.00	40%	0.6																																																																																																														
3	ESTUDIOS DE CAMPO Y LABORATORIO	Glb.	1.00	100%	1				51																																																																																																										
3.1	Estudio topográfico	Glb.	1.00	100%	1																																																																																																														
3.2	Estudio de tráfico	Glb.	1.00	100%	1																																																																																																														
3.3	Estudio de mecánica de suelos	Glb.	1.00	100%	1																																																																																																														
3.4	Diseño de mezcla de concreto y/o asfalto	Glb.	1.00	100%	1																																																																																																														
3.5	Estudio de seguridad vial y señalización	Glb.	1.00	100%	1																																																																																																														
3.6	Estudio de seguridad y salud en el trabajo	Glb.	1.00	100%	1																																																																																																														
3.7	Estudio de impacto ambiental o documento equivalente	Glb.	1.00	100%	1																																																																																																														
3.8	Estudio de gestión de riesgos	Glb.	1.00	100%	1																																																																																																														
3.9	Estudio de vulnerabilidad	Glb.	1.00	100%	1																																																																																																														
3.10	Certificación de Inexistencia de Restos Arqueológicos	Glb.	1.00	100%	1																																																																																																														
COSTO DIRECTO																																																																																																																			
GASTOS GENERALES %"																																																																																																																			
UTILIDAD %																																																																																																																			
SUB TOTAL																																																																																																																			
IGV 18%																																																																																																																			
TOTAL																																																																																																																			

MUNICIPIO DIST

VOT

SUB

BLAN

PAL

[illegible]