

BASES ESTÁNDAR DE ADJUDICACIÓN SIMPLIFICADA PARA LA CONTRATACIÓN DE SERVICIOS EN GENERAL

Aprobado mediante Directiva N°001-2019-OSCE/CD



SUB DIRECCIÓN DE NORMATIVIDAD - DIRECCIÓN TÉCNICO NORMATIVA
ORGANISMO SUPERVISOR DE LAS CONTRATACIONES DEL ESTADO - OSCE

SIMBOLOGÍA UTILIZADA:

N°	Símbolo	Descripción
1	[ABC] / [.....]	La información solicitada dentro de los corchetes sombreados debe ser completada por la Entidad durante la elaboración de las bases.
2	[ABC] / [.....]	Es una indicación, o información que deberá ser completada por la Entidad con posterioridad al otorgamiento de la buena pro para el caso específico de la elaboración de la PROFORMA DEL CONTRATO; o por los proveedores, en el caso de los ANEXOS de la oferta.
3	<div style="border: 1px solid black; padding: 2px;"> <p>Importante</p> <ul style="list-style-type: none"> • Abc </div>	Se refiere a consideraciones importantes a tener en cuenta por el órgano encargado de las contrataciones o comité de selección, según corresponda y por los proveedores.
4	<div style="border: 1px solid black; padding: 2px;"> <p>Advertencia</p> <ul style="list-style-type: none"> • Abc </div>	Se refiere a advertencias a tener en cuenta por el órgano encargado de las contrataciones o comité de selección, según corresponda y por los proveedores.
5	<div style="border: 1px solid black; padding: 2px;"> <p>Importante para la Entidad</p> <ul style="list-style-type: none"> • Xyz </div>	Se refiere a consideraciones importantes a tener en cuenta por el órgano encargado de las contrataciones o comité de selección, según corresponda y deben ser eliminadas una vez culminada la elaboración de las bases.

CARACTERÍSTICAS DEL DOCUMENTO:

Las bases estándar deben ser elaboradas en formato WORD, y deben tener las siguientes características:

N°	Características	Parámetros
1	Márgenes	Superior : 2.5 cm Inferior: 2.5 cm Izquierda: 2.5 cm Derecha: 2.5 cm
2	Fuente	Arial
3	Estilo de Fuente	Normal: Para el contenido en general Cursiva: Para el encabezado y pie de página Para las Consideraciones importantes (Ítem 3 del cuadro anterior)
4	Color de Fuente	Automático: Para el contenido en general Azul : Para las Consideraciones importantes (Ítem 3 del cuadro anterior)
5	Tamaño de Letra	16 : Para las dos primeras hojas de las Secciones General y Específica 11 : Para el nombre de los Capítulos. 10 : Para el cuerpo del documento en general 9 : Para el encabezado y pie de página Para el contenido de los cuadros, pudiendo variar, según la necesidad 8 : Para las Notas al pie
6	Alineación	Justificada: Para el contenido en general y notas al pie. Centrada : Para la primera página, los títulos de las Secciones y nombres

MUNICIPALIDAD DISTRITAL DE PITUMARCA CANCHIS CUSCO
ADJUDICACION SIMPLIFICADA N° 08-2023-CS-MDP-C-1 INEGRACION DE BASES

		de los Capítulos)
7	Interlineado	Sencillo
8	Espaciado	Anterior : 0 Posterior : 0
9	Subrayado	Para los nombres de las Secciones y para resaltar o hacer hincapié en algún concepto

INSTRUCCIONES DE USO:

1. *Una vez registrada la información solicitada dentro de los corchetes sombreados en gris, el texto deberá quedar en letra tamaño 10, con estilo normal, sin formato de negrita y sin sombrear.*
2. *La nota **IMPORTANTE** no puede ser modificada ni eliminada en la Sección General. En el caso de la Sección Específica debe seguirse la instrucción que se indica en dicha nota.*

Elaboradas en enero de 2019

Modificadas en marzo, junio y diciembre de 2019, julio 2020, julio y diciembre 2021 y junio de 2022



BASES ESTÁNDAR DE ADJUDICACIÓN SIMPLIFICADA PARA LA CONTRATACIÓN DE SERVICIOS EN GENERAL

ADJUDICACIÓN SIMPLIFICADA N°

08-2023-CS-MDP-C-1

BASES INTEGRADAS

**CONTRATACIÓN DE SERVICIO DE
CONTRATACION DE **SERVICIO** DE MONTAJE E
INSTALACION DE ESTRUCTURA TECHO METALICO A
TODO COSTO PARA MEJORAMIENTO DE LOS SERVICIOS
DE APOYO AL DESARROLLO PRODUCTIVO EN LA
CADENA PRODUCTIVA DE CUYES EN EL DISTRITO DE
PITUMARCA - CANCHIS - CUSCO.**

PITUMARCA 2023



DEBER DE COLABORACIÓN

La Entidad y todo proveedor que se someta a las presentes Bases, sea como participante, postor y/o contratista, deben conducir su actuación conforme a los principios previstos en la Ley de Contrataciones del Estado.

En este contexto, se encuentran obligados a prestar su colaboración al OSCE y a la Secretaría Técnica de la Comisión de Defensa de la Libre Competencia del INDECOPI, en todo momento según corresponda a sus competencias, a fin de comunicar presuntos casos de fraude, colusión y corrupción por parte de los funcionarios y servidores de la Entidad, así como los proveedores y demás actores que participan en el proceso de contratación.

De igual forma, deben poner en conocimiento del OSCE y a la Secretaría Técnica de la Comisión de Defensa de la Libre Competencia del INDECOPI los indicios de conductas anticompetitivas que se presenten durante el proceso de contratación, en los términos del Decreto Legislativo N° 1034, "Ley de Represión de Conductas Anticompetitivas", o norma que la sustituya, así como las demás normas de la materia.

La Entidad y todo proveedor que se someta a las presentes Bases, sea como participante, postor y/o contratista del proceso de contratación deben permitir al OSCE o a la Secretaría Técnica de la Comisión de Defensa de la Libre Competencia del INDECOPI el acceso a la información referida a las contrataciones del Estado que sea requerida, prestar testimonio o absolución de posiciones que se requieran, entre otras formas de colaboración.



SECCIÓN GENERAL

DISPOSICIONES COMUNES DEL PROCEDIMIENTO DE SELECCIÓN

(ESTA SECCIÓN NO DEBE SER MODIFICADA EN NINGÚN EXTREMO, BAJO SANCIÓN DE NULIDAD)

CAPÍTULO I ETAPAS DEL PROCEDIMIENTO DE SELECCIÓN

1.1. REFERENCIAS

Cuando en el presente documento se mencione la palabra Ley, se entiende que se está haciendo referencia a la Ley N° 30225, Ley de Contrataciones del Estado, y cuando se mencione la palabra Reglamento, se entiende que se está haciendo referencia al Reglamento de la Ley de Contrataciones del Estado aprobado por Decreto Supremo N° 344-2018-EF.

Las referidas normas incluyen sus respectivas modificaciones, de ser el caso.

1.2. CONVOCATORIA

Se realiza a través de su publicación en el SEACE de conformidad con lo señalado en el artículo 54 del Reglamento, en la fecha señalada en el calendario del procedimiento de selección, debiendo adjuntar las bases y resumen ejecutivo.

1.3. REGISTRO DE PARTICIPANTES

El registro de participantes se realiza conforme al artículo 55 del Reglamento. En el caso de un consorcio, basta que se registre uno (1) de sus integrantes.

Importante

- *Para registrarse como participante en un procedimiento de selección convocado por las Entidades del Estado Peruano, es necesario que los proveedores cuenten con inscripción vigente y estar habilitados ante el Registro Nacional de Proveedores (RNP) que administra el Organismo Supervisor de las Contrataciones del Estado (OSCE). Para obtener mayor información, se puede ingresar a la siguiente dirección electrónica: www.rnp.gob.pe.*
- *Los proveedores que deseen registrar su participación deben ingresar al SEACE utilizando su Certificado SEACE (usuario y contraseña). Asimismo, deben observar las instrucciones señaladas en el documento de orientación "Guía para el registro de participantes electrónico" publicado en <https://www2.seace.gob.pe/>.*
- *En caso los proveedores no cuenten con inscripción vigente en el RNP y/o se encuentren inhabilitados o suspendidos para ser participantes, postores y/o contratistas, el SEACE restringirá su registro, quedando a potestad de estos intentar nuevamente registrar su participación en el procedimiento de selección en cualquier otro momento, dentro del plazo establecido para dicha etapa, siempre que haya obtenido la vigencia de su inscripción o quedado sin efecto la sanción que le impuso el Tribunal de Contrataciones del Estado.*

1.4. FORMULACIÓN DE CONSULTAS Y OBSERVACIONES A LAS BASES

La formulación de consultas y observaciones a las bases se efectúa de conformidad con lo establecido en los numerales 72.1 y 72.2 del artículo 72 del Reglamento, así como el literal a) del artículo 89 del Reglamento.

1.5. ABSOLUCIÓN DE CONSULTAS, OBSERVACIONES E INTEGRACIÓN DE BASES

La absolución de consultas, observaciones e integración de las bases se realizan conforme a las disposiciones previstas en el numeral 72.4 del artículo 72 del Reglamento y el literal a) del artículo 89 del Reglamento.

Importante

- *No se absolverán consultas y observaciones a las bases que se presenten en forma física.*
- *Cuando exista divergencia entre lo indicado en el pliego de absolución de consultas y observaciones y la integración de bases, prevalece lo absuelto en el referido pliego; sin perjuicio, del deslinde de responsabilidades correspondiente.*

1.6. FORMA DE PRESENTACIÓN DE OFERTAS

Las ofertas se presentan conforme lo establecido en el artículo 59 y en el artículo 90 del Reglamento.

Las declaraciones juradas, formatos o formularios previstos en las bases que conforman la oferta deben estar debidamente firmados por el postor (firma manuscrita o digital, según la Ley N° 27269, Ley de Firmas y Certificados Digitales¹). Los demás documentos deben ser visados por el postor. En el caso de persona jurídica, por su representante legal, apoderado o mandatario designado para dicho fin y, en el caso de persona natural, por este o su apoderado. No se acepta el pago de la imagen de una firma o visto. Las ofertas se presentan foliadas.

Importante

- *Los formularios electrónicos que se encuentran en el SEACE y que los proveedores deben llenar para presentar sus ofertas, tienen carácter de declaración jurada.*
- *En caso la información contenida en los documentos escaneados que conforman la oferta no coincida con lo declarado a través del SEACE, prevalece la información declarada en los documentos escaneados.*
- *No se tomarán en cuenta las ofertas que se presenten en físico a la Entidad.*

1.7. PRESENTACIÓN Y APERTURA DE OFERTAS

El participante presentará su oferta de manera electrónica a través del SEACE, desde las 00:01 horas hasta las 23:59 horas del día establecido para el efecto en el cronograma del procedimiento; adjuntando el archivo digitalizado que contenga los documentos que conforman la oferta de acuerdo a lo requerido en las bases.

El participante debe verificar antes de su envío, bajo su responsabilidad, que el archivo pueda ser descargado y su contenido sea legible.

Importante

Los integrantes de un consorcio no pueden presentar ofertas individuales ni conformar más de un consorcio en un procedimiento de selección, o en un determinado ítem cuando se trate de procedimientos de selección según relación de ítems.

En la apertura electrónica de la oferta, el órgano encargado de las contrataciones o el comité de selección, según corresponda, verifica la presentación de lo exigido en la sección específica de las bases de conformidad con el numeral 73.2 del artículo 73 del Reglamento y determina si las ofertas responden a las características y/o requisitos y condiciones de los Términos de Referencia, detallados en la sección específica de las bases. De no cumplir con lo requerido, la oferta se considera no admitida.

¹ Para mayor información sobre la normativa de firmas y certificados digitales ingresar a: <https://www.indecopi.gob.pe/web/firmas-digitales/firmar-y-certificados-digitales>

1.8. EVALUACIÓN DE LAS OFERTAS

La evaluación de las ofertas se realiza conforme a lo establecido en el numeral 74.1 y el literal a) del numeral 74.2 del artículo 74 del Reglamento.

En el supuesto de que dos (2) o más ofertas empaten, la determinación del orden de prelación de las ofertas empatadas se efectúa siguiendo estrictamente el orden establecido en el numeral 91.1 del artículo 91 del Reglamento.

El desempate mediante sorteo se realiza de manera electrónica a través del SEACE.

Importante

En el caso de contratación de servicios en general que se presten fuera de la provincia de Lima y Callao, cuyo valor estimado no supere los doscientos mil Soles (S/ 200,000.00), a solicitud del postor se asigna una bonificación equivalente al diez por ciento (10%) sobre el puntaje total obtenido por los postores con domicilio en la provincia donde prestará el servicio, o en las provincias colindantes, sean o no pertenecientes al mismo departamento o región. El domicilio es el consignado en la constancia de inscripción ante el RNP². Lo mismo aplica en el caso de procedimientos de selección por relación de ítems, cuando algún ítem no supera el monto señalado anteriormente.

1.9. CALIFICACIÓN DE OFERTAS

La calificación de las ofertas se realiza conforme a lo establecido en los numerales 75.1 y 75.2 del artículo 75 del Reglamento.

1.10. SUBSANACIÓN DE LAS OFERTAS

La subsanación de las ofertas se sujeta a lo establecido en el artículo 60 del Reglamento. El plazo que se otorgue para la subsanación no puede ser inferior a un (1) día hábil

La solicitud de subsanación se realiza de manera electrónica a través del SEACE y será remitida al correo electrónico consignado por el postor al momento de realizar su inscripción en el RNP, siendo su responsabilidad el permanente seguimiento de las notificaciones a dicho correo. La notificación de la solicitud se entiende efectuada el día de su envío al correo electrónico.

La presentación de las subsanaciones se realiza a través del SEACE. No se tomará en cuenta la subsanación que se presente en físico a la Entidad.

1.11. RECHAZO DE LAS OFERTAS

Previo al otorgamiento de la buena pro, el órgano encargado de las contrataciones o el comité de selección, según corresponda, revisa las ofertas económicas que cumplen los requisitos de calificación, de conformidad con lo establecido para el rechazo de ofertas, previsto en el artículo 68 del Reglamento, de ser el caso.

De rechazarse alguna de las ofertas calificadas, el órgano encargado de las contrataciones o el comité de selección, según corresponda, revisa el cumplimiento de los requisitos de calificación de los postores que siguen en el orden de prelación, en caso las hubiere.

² La constancia de inscripción electrónica se visualizará en el portal web del Registro Nacional de Proveedores: www.rnp.gob.pe

1.12. OTORGAMIENTO DE LA BUENA PRO

Definida la oferta ganadora, el órgano encargado de las contrataciones o el comité de selección, según corresponda, otorga la buena pro mediante su publicación en el SEACE, incluyendo el cuadro comparativo y las actas debidamente motivadas de los resultados de la admisión, no admisión, evaluación, calificación, descalificación y el otorgamiento de la buena pro.

1.13. CONSENTIMIENTO DE LA BUENA PRO

Cuando se hayan presentado dos (2) o más ofertas, el consentimiento de la buena pro se produce a los cinco (5) días hábiles siguientes de la notificación de su otorgamiento, sin que los postores hayan ejercido el derecho de interponer el recurso de apelación.

En caso que se haya presentado una sola oferta, el consentimiento de la buena pro se produce el mismo día de la notificación de su otorgamiento.

El consentimiento del otorgamiento de la buena pro se publica en el SEACE al día hábil siguiente de producido.

Importante

Una vez consentido el otorgamiento de la buena pro, el órgano encargado de las contrataciones o el órgano de la Entidad al que se haya asignado tal función realiza la verificación de la oferta presentada por el postor ganador de la buena pro conforme lo establecido en el numeral 64.6 del artículo 64 del Reglamento.

CAPÍTULO II SOLUCIÓN DE CONTROVERSIAS DURANTE EL PROCEDIMIENTO DE SELECCIÓN

2.1. RECURSO DE APELACIÓN

A través del recurso de apelación se pueden impugnar los actos dictados durante el desarrollo del procedimiento de selección hasta antes del perfeccionamiento del contrato.

El recurso de apelación se presenta ante la Entidad convocante, y es conocido y resuelto por su Titular, cuando el valor estimado sea igual o menor a cincuenta (50) UIT. Cuando el valor estimado sea mayor a dicho monto, el recurso de apelación se presenta ante y es resuelto por el Tribunal de Contrataciones del Estado.

En los procedimientos de selección según relación de ítems, el valor estimado total del procedimiento determina ante quién se presenta el recurso de apelación.

Los actos que declaren la nulidad de oficio, la cancelación del procedimiento de selección y otros actos emitidos por el Titular de la Entidad que afecten la continuidad de este, se impugnan ante el Tribunal de Contrataciones del Estado.

Importante

- *Una vez otorgada la buena pro, el órgano encargado de las contrataciones o el comité de selección, según corresponda, está en la obligación de permitir el acceso de los participantes y postores al expediente de contratación, salvo la información calificada como secreta, confidencial o reservada por la normativa de la materia, a más tardar dentro del día siguiente de haberse solicitado por escrito.*

Luego de otorgada la buena pro no se da a conocer las ofertas cuyos requisitos de calificación no fueron analizados y revisados por el órgano encargado de las contrataciones o el comité de selección, según corresponda.
- *A efectos de recoger la información de su interés, los postores pueden valerse de distintos medios, tales como: (i) la lectura y/o toma de apuntes, (ii) la captura y almacenamiento de imágenes, e incluso (iii) pueden solicitar copia de la documentación obrante en el expediente, siendo que, en este último caso, la Entidad deberá entregar dicha documentación en el menor tiempo posible, previo pago por tal concepto.*
- *El recurso de apelación se presenta ante la Mesa de Partes del Tribunal o ante las oficinas desconcentradas del OSCE, o en la Unidad de Trámite Documentario de la Entidad, según corresponda.*

2.2. PLAZOS DE INTERPOSICIÓN DEL RECURSO DE APELACIÓN

La apelación contra el otorgamiento de la buena pro o contra los actos dictados con anterioridad a ella se interpone dentro de los cinco (5) días hábiles siguientes de haberse notificado el otorgamiento de la buena pro.

La apelación contra los actos dictados con posterioridad al otorgamiento de la buena pro, contra la declaración de nulidad, cancelación y declaratoria de desierto del procedimiento, se interpone dentro de los cinco (5) días hábiles siguientes de haberse tomado conocimiento del acto que se desea impugnar.

CAPÍTULO III DEL CONTRATO

3.1. PERFECCIONAMIENTO DEL CONTRATO

Los plazos y el procedimiento para perfeccionar el contrato se realiza conforme a lo indicado en el artículo 141 del Reglamento.

El contrato se perfecciona con la suscripción del documento que lo contiene, salvo en los contratos cuyo monto del valor estimado no supere los doscientos mil Soles (S/ 200,000.00), en los que se puede perfeccionar con la recepción de la orden de servicios, conforme a lo previsto en la sección específica de las bases.

En el caso de procedimientos de selección por relación de ítems, se puede perfeccionar el contrato con la suscripción del documento o con la recepción de una orden de servicios, cuando el valor estimado del ítem corresponda al parámetro establecido en el párrafo anterior.

Importante

El órgano encargado de las contrataciones o el comité de selección, según corresponda, debe consignar en la sección específica de las bases la forma en que se perfeccionará el contrato, sea con la suscripción del contrato o la recepción de la orden de servicios. En caso la Entidad perfeccione el contrato con la recepción de la orden de servicios no debe incluir la proforma del contrato establecida en el Capítulo V de la sección específica de las bases.

Para perfeccionar el contrato, el postor ganador de la buena pro debe presentar los documentos señalados en el artículo 139 del Reglamento y los previstos en la sección específica de las bases.

3.2. GARANTÍAS

Las garantías que deben otorgar los postores y/o contratistas, según corresponda, son las de fiel cumplimiento del contrato y por los adelantos.

3.2.1. GARANTÍA DE FIEL CUMPLIMIENTO

Como requisito indispensable para perfeccionar el contrato, el postor ganador debe entregar a la Entidad la garantía de fiel cumplimiento del mismo por una suma equivalente al diez por ciento (10%) del monto del contrato original. Esta se mantiene vigente hasta la conformidad de la recepción de la prestación a cargo del contratista.

3.2.2. GARANTÍA DE FIEL CUMPLIMIENTO POR PRESTACIONES ACCESORIAS

En las contrataciones que conllevan la ejecución de prestaciones accesorias, tales como mantenimiento, reparación o actividades afines, se otorga una garantía adicional por una suma equivalente al diez por ciento (10%) del monto del contrato de la prestación accesorio, la misma que debe ser renovada periódicamente hasta el cumplimiento total de las obligaciones garantizadas.

- *En los contratos cuyos montos sean iguales o menores a doscientos mil Soles (S/ 200,000.00), no corresponde presentar garantía de fiel cumplimiento de contrato ni garantía de fiel cumplimiento por prestaciones accesorias. Dicha excepción también aplica a los contratos derivados de procedimientos de selección por relación de ítems, cuando el monto del ítem adjudicado o la sumatoria de los montos de los ítems adjudicados no superen el monto señalado anteriormente, conforme a lo dispuesto en el literal a) del artículo 152 del Reglamento.*
- *En los contratos periódicos de prestación de servicios en general que celebren las Entidades con las micro y pequeñas empresas, estas últimas pueden otorgar como garantía de fiel cumplimiento el diez por ciento (10%) del monto del contrato, porcentaje que es retenido por la Entidad durante la primera mitad del número total de pagos a realizarse, de forma prorrateada en cada pago, con cargo a ser devuelto a la finalización del mismo, conforme lo establecen los numerales 149.4 y 149.5 del artículo 149 del Reglamento y el numeral 151.2 del artículo 151 del Reglamento.*

3.2.3. GARANTÍA POR ADELANTO

En caso se haya previsto en la sección específica de las bases la entrega de adelantos, el contratista debe presentar una garantía emitida por idéntico monto conforme a lo estipulado en el artículo 153 del Reglamento.

3.3. REQUISITOS DE LAS GARANTÍAS

Las garantías que se presenten deben ser incondicionales, solidarias, irrevocables y de realización automática en el país, al solo requerimiento de la Entidad. Asimismo, deben ser emitidas por empresas que se encuentren bajo la supervisión directa de la Superintendencia de Banca, Seguros y Administradoras Privadas de Fondos de Pensiones y que cuenten con clasificación de riesgo B o superior. Asimismo, deben estar autorizadas para emitir garantías; o estar consideradas en la última lista de bancos extranjeros de primera categoría que periódicamente publica el Banco Central de Reserva del Perú.

Importante

Corresponde a la Entidad verificar que las garantías presentadas por el postor ganador de la buena pro y/o contratista cumplan con los requisitos y condiciones necesarios para su aceptación y eventual ejecución, sin perjuicio de la determinación de las responsabilidades funcionales que correspondan.

Advertencia

Los funcionarios de las Entidades no deben aceptar garantías emitidas bajo condiciones distintas a las establecidas en el presente numeral, debiendo tener en cuenta lo siguiente:

- 1. La clasificadora de riesgo que asigna la clasificación a la empresa que emite la garantía debe encontrarse listada en el portal web de la SBS (<http://www.sbs.gob.pe/sistema-financiero/clasificadoras-de-riesgo>).*
- 2. Se debe identificar en la página web de la clasificadora de riesgo respectiva, cuál es la clasificación vigente de la empresa que emite la garantía, considerando la vigencia a la fecha de emisión de la garantía.*
- 3. Para fines de lo establecido en el artículo 148 del Reglamento, la clasificación de riesgo B, incluye las clasificaciones B+ y B.*
- 4. Si la empresa que otorga la garantía cuenta con más de una clasificación de riesgo emitida por distintas empresas listadas en el portal web de la SBS, bastará que en una de ellas cumpla con la clasificación mínima establecida en el Reglamento.*

En caso exista alguna duda sobre la clasificación de riesgo asignada a la empresa emisora de la garantía, se deberá consultar a la clasificadora de riesgos respectiva.

De otro lado, además de cumplir con el requisito referido a la clasificación de riesgo, a efectos de verificar si la empresa emisora se encuentra autorizada por la SBS para emitir garantías, debe revisarse el portal web de dicha Entidad (<http://www.sbs.gob.pe/sistema-financiero/relacion-de-empresas-que-se-encuentran-autorizadas-a-emitir-cartas-fianza>).

Los funcionarios competentes deben verificar la autenticidad de la garantía a través de los mecanismos establecidos (consulta web, teléfono u otros) por la empresa emisora.

3.4. EJECUCIÓN DE GARANTÍAS

La Entidad puede solicitar la ejecución de las garantías conforme a los supuestos contemplados en el artículo 155 del Reglamento.

3.5. ADELANTOS

La Entidad puede entregar adelantos directos al contratista, los que en ningún caso exceden en conjunto del treinta por ciento (30%) del monto del contrato original, siempre que ello haya sido previsto en la sección específica de las bases.

3.6. PENALIDADES

3.6.1. PENALIDAD POR MORA EN LA EJECUCIÓN DE LA PRESTACIÓN

En caso de retraso injustificado del contratista en la ejecución de las prestaciones objeto del contrato, la Entidad le aplica automáticamente una penalidad por mora por cada día de atraso, de conformidad con el artículo 162 del Reglamento.

3.6.2. OTRAS PENALIDADES

La Entidad puede establecer penalidades distintas a la mencionada en el numeral precedente, según lo previsto en el artículo 163 del Reglamento y lo indicado en la sección específica de las bases.

Estos dos tipos de penalidades se calculan en forma independiente y pueden alcanzar cada una un monto máximo equivalente al diez por ciento (10%) del monto del contrato vigente, o de ser el caso, del ítem que debió ejecutarse.

3.7. INCUMPLIMIENTO DEL CONTRATO

Las causales para la resolución del contrato, serán aplicadas de conformidad con el artículo 36 de la Ley y 164 del Reglamento.

3.8. PAGOS

El pago se realiza después de ejecutada la respectiva prestación, pudiendo contemplarse pagos a cuenta, según la forma establecida en la sección específica de las bases o en el contrato.

La Entidad paga las contraprestaciones pactadas a favor del contratista dentro de los diez (10) días calendario siguientes de otorgada la conformidad de los servicios, siempre que se verifiquen las condiciones establecidas en el contrato para ello, bajo responsabilidad del funcionario competente.

La conformidad se emite en un plazo máximo de siete (7) días de producida la recepción salvo que se requiera efectuar pruebas que permitan verificar el cumplimiento de la obligación, en cuyo caso la conformidad se emite en un plazo máximo de quince (15) días, bajo responsabilidad del funcionario que debe emitir la conformidad.

En el caso que se haya suscrito contrato con un consorcio, el pago se realizará de acuerdo a lo que se indique en el contrato de consorcio.

Advertencia

En caso de retraso en los pagos a cuenta o pago final por parte de la Entidad, salvo que se deba a caso fortuito o fuerza mayor, esta reconoce al contratista los intereses legales correspondientes, de conformidad con el artículo 39 de la Ley y 171 del Reglamento, debiendo repetir contra los responsables de la demora injustificada.

3.9. DISPOSICIONES FINALES

Todos los demás aspectos del presente procedimiento no contemplados en las bases se regirán supletoriamente por la Ley y su Reglamento, así como por las disposiciones legales vigentes.



SECCIÓN ESPECÍFICA

CONDICIONES ESPECIALES DEL PROCEDIMIENTO DE SELECCIÓN

(EN ESTA SECCIÓN LA ENTIDAD DEBERÁ COMPLETAR LA INFORMACIÓN EXIGIDA, DE ACUERDO A LAS
INSTRUCCIONES INDICADAS)



CAPÍTULO I GENERALIDADES

1.1. ENTIDAD CONVOCANTE

Nombre : MUNICIPALIDAD DISTRITAL DE PITUMARCA
RUC N° : 20159345573
Domicilio legal : PLAZA DE ARMAS S/N – PITUMARCA
Teléfono: :
Correo electrónico: :

1.2. OBJETO DE LA CONVOCATORIA

El presente procedimiento de selección tiene por objeto la contratación de **SERVICIO DE, MONTAJE E INSTALACION DE ESTRUCTURA TECHO METALICO A TODO COSTO PARA MEJORAMIENTO DE LOS SERVICIOS DE APOYO AL DESARROLLO PRODUCTIVO EN LA CADENA PRODUCTIVA DE CUYES EN EL DISTRITO DE PITUMARCA.**

1.3. EXPEDIENTE DE CONTRATACIÓN.

El expediente de contratación fue aprobado mediante **MEMORANDUM N° 0427-2023-GM/MDP-C-C.** el **06 DE NOVIEMBRE DEL 2023.**

1.4. FUENTE DE FINANCIAMIENTO

1.5. RECURSOS DETERMINADOS.SISTEMA DE CONTRATACIÓN

El presente procedimiento se rige por el sistema de [Suma Alzada](#), de acuerdo con lo establecido en el expediente de contratación respectivo.

1.6. DISTRIBUCIÓN DE LA BUENA PRO

[No aplica, conforme al resumen ejecutivo.](#)

1.7. ALCANCES DEL REQUERIMIENTO

El alcance de la prestación está definido en el Capítulo III de la presente sección de las bases.

1.8. PLAZO DE PRESTACIÓN DEL SERVICIO

Los servicios materia de la presente convocatoria se prestarán en el plazo de Veinte [\(20\) días calendario](#), en concordancia con lo establecido en el expediente de contratación.

1.9. COSTO DE REPRODUCCIÓN Y ENTREGA DE BASES

Los participantes registrados tienen el derecho de recabar un ejemplar de las bases, para cuyo efecto deben cancelar S/ 5.00 (Cinco con 00/100 soles) en caja de la Municipalidad Distrital de Pitumarca y recabar las bases en la Oficina de Abastecimiento.

Importante

El costo de entrega de un ejemplar de las bases no puede exceder el costo de su reproducción.

1.10. BASE LEGAL

- Ley 31084 – Ley de presupuesto del sector público para el año fiscal 2022.
- Ley 31085 – Ley de equilibrio financiero del presupuesto del sector público para el año fiscal 2022.
- Ley 31086 – Ley de endeudamiento del sector público para el año fiscal 2022.
- Ley N° 30225, Ley de Contrataciones del Estado.
- Decreto Supremo N° 344-2018-EF, que aprueba el Reglamento de la Ley N° 30225, modificado por Decreto Supremo N° 377-2019-EF. Decreto Supremo N° 168-2020-EF, Decreto Supremo N° 250-2020-EF y Decreto Supremo N° 162-2021-EF.
- Texto Único Ordenado de la Ley N° 30225, Ley de Contrataciones del Estado. Aprobado mediante Decreto Supremo N° 082-2019-EF.
- Decreto Legislativo N° 1275, que aprueba el Marco de la Responsabilidad y Transparencia Fiscal de los Gobiernos Regionales y Gobiernos Locales.
- Ley N° 27806, Ley de Transparencia y de Acceso a la Información Pública.
- Ley N° 27444, Ley de Procedimiento Administrativo General.
- Decreto Supremo N° 013-2013-PRODUCE - Texto Único Ordenado de la Ley de Impulso al Desarrollo Productivo y al Crecimiento Empresarial.
- Directivas, Pronunciamientos y Opiniones del OSCE.
- Resoluciones emitidas por el Tribunal de Contrataciones del Estado.

Las referidas normas incluyen sus respectivas modificaciones, de ser el caso.



CAPÍTULO II DEL PROCEDIMIENTO DE SELECCIÓN

2.1. CALENDARIO DEL PROCEDIMIENTO DE SELECCIÓN

Según el cronograma de la ficha de selección de la convocatoria publicada en el SEACE.

Importante

De conformidad con la vigesimosegunda Disposición Complementaria Final del Reglamento, en caso la Entidad (Ministerios y sus organismos públicos, programas o proyectos adscritos) haya difundido el requerimiento a través del SEACE siguiendo el procedimiento establecido en dicha disposición, no procede formular consultas u observaciones al requerimiento.

2.2. CONTENIDO DE LAS OFERTAS

La oferta contendrá, además de un índice de documentos³, la siguiente documentación:

2.2.1. Documentación de presentación obligatoria

2.2.1.1. Documentos para la admisión de la oferta

- Declaración jurada de datos del postor. (**Anexo N° 1**)
- Documento que acredite la representación de quien suscribe la oferta.

En caso de persona jurídica, copia del certificado de vigencia de poder del representante legal, apoderado o mandatario designado para tal efecto.

En caso de persona natural, copia del documento nacional de identidad o documento análogo, o del certificado de vigencia de poder otorgado por persona natural, del apoderado o mandatario, según corresponda.

En el caso de consorcios, este documento debe ser presentado por cada uno de los integrantes del consorcio que suscriba la promesa de consorcio, según corresponda.

Advertencia

De acuerdo con el artículo 4 del Decreto Legislativo N° 1246, las Entidades están prohibidas de exigir a los administrados o usuarios la información que puedan obtener directamente mediante la interoperabilidad a que se refieren los artículos 2 y 3 de dicho Decreto Legislativo. En esa medida, si la Entidad es usuaria de la Plataforma de Interoperabilidad del Estado – PIDE⁴ y siempre que el servicio web se encuentre activo en el Catálogo de Servicios de dicha plataforma, no corresponderá exigir el certificado de vigencia de poder y/o documento nacional de identidad.

- Declaración jurada de acuerdo con el literal b) del artículo 52 del Reglamento (**Anexo N°2**)
- Declaración jurada de cumplimiento de los Términos de Referencia contenidos en el numeral 3.1 del Capítulo III de la presente sección. (**Anexo N° 3**)

³ La omisión del índice no determina la no admisión de la oferta.

⁴ Para mayor información de las Entidades usuarias y del Catálogo de Servicios de la Plataforma de Interoperabilidad del

MUNICIPALIDAD DISTRITAL DE PITUMARCA CANCHIS CUSCO
ADJUDICACION SIMPLIFICADA N° 08-2023-CS-MDP-C-1 INEGRACION DE BASES

Estado – PIDE ingresar al siguiente enlace <https://www.gobiernodigital.gob.pe/interoperabilidad/>

- e) Declaración jurada de plazo de prestación del servicio. **(Anexo N° 4)**⁵
- f) Promesa de consorcio con firmas legalizadas, de ser el caso, en la que se consigne los integrantes, el representante común, el domicilio común y las obligaciones a las que se compromete cada uno de los integrantes del consorcio así como el porcentaje equivalente a dichas obligaciones. **(Anexo N° 5)**
- g) El precio de la oferta en **Soles**. Adjuntar obligatoriamente el **Anexo N° 6**.

El precio total de la oferta y los subtotales que lo componen son expresados con dos (2) decimales. Los precios unitarios pueden ser expresados con más de dos (2) decimales.

Importante

- *El órgano encargado de las contrataciones o el comité de selección, según corresponda, verifica la presentación de los documentos requeridos. De no cumplir con lo requerido, la oferta se considera no admitida.*
- *En caso de requerir estructura de costos o análisis de precios, esta se presenta para el perfeccionamiento del contrato.*

2.2.1.2. Documentos para acreditar los requisitos de calificación

Incorporar en la oferta los documentos que acreditan los “**Requisitos de Calificación**” que se detallan en el numeral 3.2 del Capítulo III de la presente sección de las bases.

2.2.2. Documentación de presentación facultativa:

- a) En el caso de microempresas y pequeñas empresas integradas por personas con discapacidad, o en el caso de consorcios conformados en su totalidad por estas empresas, deben presentar la constancia o certificado con el cual acredite su inscripción en el Registro de Empresas Promocionales para Personas con Discapacidad⁶.
- b) Solicitud de bonificación por tener la condición de micro y pequeña empresa. **(Anexo N° 11)**

Advertencia

El órgano encargado de las contrataciones o el comité de selección, según corresponda, no podrá exigir al postor la presentación de documentos que no hayan sido indicados en los acápite “Documentos para la admisión de la oferta”, “Requisitos de calificación” y “Factores de evaluación”.

Importante para la Entidad

*Esta disposición **solo** debe ser incluida en el caso de procedimientos de selección cuyo valor estimado sea igual o menor a cincuenta (50) UIT:*

2.3. PRESENTACIÓN DEL RECURSO DE APELACIÓN

El recurso de apelación se presenta ante el Tribunal de Contrataciones del Estado.

2.4. REQUISITOS PARA PERFECCIONAR EL CONTRATO

El postor ganador de la buena pro debe presentar los siguientes documentos para perfeccionar el contrato:

⁵ En caso de considerar como factor de evaluación la mejora del plazo de prestación del servicio, el plazo ofertado en dicho anexo servirá también para acreditar este factor.

⁶ Dicho documento se tendrá en consideración en caso de empate, conforme a lo previsto en el artículo 91 del Reglamento.

- a) Garantía de fiel cumplimiento del contrato, **de corresponder**.
- b) Garantía de fiel cumplimiento por prestaciones accesorias, **de ser el caso**.
- c) Contrato de consorcio con firmas legalizadas ante Notario de cada uno de los integrantes, de ser el caso.
- d) Código de cuenta interbancaria (CCI) o, en el caso de proveedores no domiciliados, el número de su cuenta bancaria y la entidad bancaria en el exterior.
- e) Copia de la vigencia del poder del representante legal de la empresa que acredite que cuenta con facultades para perfeccionar el contrato, cuando corresponda.
- f) Copia de DNI del postor en caso de persona natural, o de su representante legal en caso de persona jurídica.

Advertencia

De acuerdo con el artículo 4 del Decreto Legislativo N° 1246, las Entidades están prohibidas de exigir a los administrados o usuarios la información que puedan obtener directamente mediante la interoperabilidad a que se refieren los artículos 2 y 3 de dicho Decreto Legislativo. En esa medida, si la Entidad es usuaria de la Plataforma de Interoperabilidad del Estado – PIDE⁷ y siempre que el servicio web se encuentre activo en el Catálogo de Servicios de dicha plataforma, no corresponderá exigir los documentos previstos en los literales e) y f).

- g) Domicilio para efectos de la notificación durante la ejecución del contrato.
- h) Detalle de los precios unitarios del precio ofertado⁸.
- i) Estructura de costos⁹.
- j) Detalle del precio de la oferta de cada uno de los servicios que conforman el paquete¹⁰.

Importante

- *En caso que el postor ganador de la buena pro sea un consorcio, las garantías que presente este para el perfeccionamiento del contrato, así como durante la ejecución contractual, de ser el caso, además de cumplir con las condiciones establecidas en el artículo 33 de la Ley y en el artículo 148 del Reglamento, deben consignar expresamente el nombre completo o la denominación o razón social de los integrantes del consorcio, en calidad de garantizados, de lo contrario no podrán ser aceptadas por las Entidades. No se cumple el requisito antes indicado si se consigna únicamente la denominación del consorcio, conforme lo dispuesto en la Directiva Participación de Proveedores en Consorcio en las Contrataciones del Estado”.*
- *En los contratos periódicos de prestación de servicios en general que celebren las Entidades con las micro y pequeñas empresas, estas últimas pueden otorgar como garantía de fiel cumplimiento el diez por ciento (10%) del monto del contrato, porcentaje que es retenido por la Entidad durante la primera mitad del número total de pagos a realizarse, de forma prorrateada en cada pago, con cargo a ser devuelto a la finalización del mismo, conforme lo establece el numeral 149.4 del artículo 149 y el numeral 151.2 del artículo 151 del Reglamento. Para dicho efecto los postores deben encontrarse registrados en el REMYPE, consignando en la Declaración Jurada de Datos del Postor (Anexo N° 1) o en la solicitud de retención de la garantía durante el perfeccionamiento del contrato, que tienen la condición de MYPE, lo cual será verificado por la Entidad en el link <http://www2.trabajo.gob.pe/servicios-en-linea-2-2> opción consulta de empresas acreditadas en el REMYPE.*
- *En los contratos cuyos montos sean iguales o menores a doscientos mil Soles (S/ 200,000.00), no corresponde presentar garantía de fiel cumplimiento de contrato ni garantía de fiel cumplimiento por prestaciones accesorias. Dicha excepción también aplica*

⁷ Para mayor información de las Entidades usuarias y del Catálogo de Servicios de la Plataforma de Interoperabilidad del Estado – PIDE ingresar al siguiente enlace <https://www.gobiernodigital.gob.pe/interoperabilidad/>

⁸ Incluir solo en caso de la contratación bajo el sistema a suma alzada.

⁹ Incluir solo cuando resulte necesario para la ejecución contractual, identificar los costos de cada uno de los rubros que comprenden la oferta.

¹⁰ Incluir solo en caso de contrataciones por paquete.

a los contratos derivados de procedimientos de selección por relación de ítems, cuando el monto del ítem adjudicado o la sumatoria de los montos de los ítems adjudicados no supere el monto señalado anteriormente, conforme a lo dispuesto en el literal a) del artículo 152 del Reglamento.

Importante

- Corresponde a la Entidad verificar que las garantías presentadas por el postor ganador de la buena pro cumplan con los requisitos y condiciones necesarios para su aceptación y eventual ejecución, sin perjuicio de la determinación de las responsabilidades funcionales que correspondan.*
- De conformidad con el Reglamento Consular del Perú aprobado mediante Decreto Supremo N° 076-2005-RE para que los documentos públicos y privados extendidos en el exterior tengan validez en el Perú, deben estar legalizados por los funcionarios consulares peruanos y refrendados por el Ministerio de Relaciones Exteriores del Perú, salvo que se trate de documentos públicos emitidos en países que formen parte del Convenio de la Apostilla, en cuyo caso bastará con que estos cuenten con la Apostilla de la Haya¹¹.*
- La Entidad no puede exigir documentación o información adicional a la consignada en el presente numeral para el perfeccionamiento del contrato.*

2.5. PERFECCIONAMIENTO DEL CONTRATO

El contrato se perfecciona con la suscripción del documento que lo contiene. Para dicho efecto el postor ganador de la buena pro, dentro del plazo previsto en el artículo 141 del Reglamento, debe presentar la documentación requerida en **mesa de partes de la Municipalidad Distrital de Pitumarca**, sito en **Plaza de Armas S/N – Distrito de Pitumarca /Canchis/Cusco**.

2.6. FORMA DE PAGO

La Entidad realizará el pago de la contraprestación pactada a favor del contratista en **pago único**.

Para efectos del pago de las contraprestaciones ejecutadas por el contratista, la Entidad debe contar con la siguiente documentación:

- Informe del funcionario responsable del **área usuaria (residente e inspector)**, emitiendo la conformidad de la prestación efectuada.
- Comprobante de pago.
- Otros documentos establecidos en los términos de referencia y requeridos por el área usuaria.

Dicha documentación se debe presentar en **mesa de partes de la Municipalidad Distrital de Pitumarca** sito en **Plaza de Armas S/N – Distrito de Pitumarca /Canchis/Cusco**

¹¹ Según lo previsto en la Opinión N° 009-2016/DTN.

CAPÍTULO III REQUERIMIENTO

3.1. TERMINOS DE REFERENCIA

 **MUNICIPALIDAD DISTRITAL DE PITUMARCA**
SUB GERENCIA DE DESARROLLO ECONÓMICO Y
ADAPTACIÓN AL CAMBIO CLIMÁTICO
"AÑO DE LA UNIDAD, LA PAZ Y EL DESARROLLO"

TÉRMINOS DE REFERENCIA

ÁREA USUARIA: SUB GERENCIA DE DESARROLLO ECONÓMICO Y ADAPTACIÓN AL CAMBIO CLIMÁTICO

PROYECTO: MEJORAMIENTO DE LOS SERVICIOS DE APOYO AL DESARROLLO PRODUCTIVO EN LA CADENA PRODUCTIVA DE CUYES EN EL DISTRITO DE PITUMARCA DE LA PROVINCIA DE CANCHIS DEL DEPARTAMENTO DE CUSCO (COMPONENTE II – CONSTRUCCION DE CENTRO DE PRODUCCION)

DENOMINACIÓN DE LA CONTRATACIÓN:

CONTRATACION DE SERVICIO DE SUMINISTRO, MONTAJE E INSTALACION DE ESTRUCTURA TECHO METALICO A TODO COSTO

1. FINALIDAD PÚBLICA

El presente proceso busca contar con el SERVICIO DE SUMINISTRO, MONTAJE E INSTALACION DE ESTRUCTURA TECHO METALICO A TODO COSTO para la ejecución del proyecto "MEJORAMIENTO DE LOS SERVICIOS DE APOYO AL DESARROLLO PRODUCTIVO EN LA CADENA PRODUCTIVA DE CUYES EN EL DISTRITO DE PITUMARCA DE LA PROVINCIA DE CANCHIS DEL DEPARTAMENTO DE CUSCO" (COMPONENTE II – CONSTRUCCION DE CENTRO DE PRODUCCION). Servicio que se realizará A TODO COSTO, para dicha obra y de esta manera alcanzar con las metas propuestas, razón por la cual se realiza los presentes términos de referencia como parte del requerimiento solicitado.

2. OBJETIVO DE LA CONTRATACIÓN

2.1 OBJETIVO GENERAL

CONTRATACION DE SERVICIO DE SUMINISTRO, MONTAJE E INSTALACION DE ESTRUCTURA TECHO METALICO A TODO COSTO, para el proyecto "MEJORAMIENTO DE LOS SERVICIOS DE APOYO AL DESARROLLO PRODUCTIVO EN LA CADENA PRODUCTIVA DE CUYES EN EL DISTRITO DE PITUMARCA DE LA PROVINCIA DE CANCHIS DEL DEPARTAMENTO DE CUSCO" (COMPONENTE II – CONSTRUCCION DE CENTRO DE PRODUCCION)".

2.2 OBJETIVOS ESPECÍFICOS

La contratación del servicio incluye, el suministro, fabricación, izaje e instalación de la estructura metálica (columnas metálicas, cerchas, correas metálicas, templadores, etcétera) e instalación de cobertura con COBERTURA TERMOACÚSTICA (Aislamiento Termoacústico); para el proyecto "MEJORAMIENTO DE LOS SERVICIOS DE APOYO AL DESARROLLO PRODUCTIVO EN LA CADENA PRODUCTIVA DE CUYES EN EL DISTRITO DE PITUMARCA DE LA PROVINCIA DE CANCHIS DEL DEPARTAMENTO DE CUSCO" (COMPONENTE II – CONSTRUCCION DE CENTRO DE PRODUCCION)", dotación de infraestructura de centro de producción de reproductores de cuyes e infraestructura de camal de cuyes.

MUNICIPALIDAD DISTRITAL DE PITUMARCA
CANCHIS - CUSCO
Ing. Washington Mazaño Escobar
INGENIERO CIVIL
RESIDENTE DE OBRA

MUNICIPALIDAD DISTRITAL DE PITUMARCA
CANCHIS - CUSCO
V. B.
CTP: 135146

Escaneado con CamScanner



MUNICIPALIDAD DISTRITAL DE PITUMARCA
SUB GERENCIA DE DESARROLLO ECONÓMICO Y
ADAPTACIÓN AL CAMBIO CLIMÁTICO
"AÑO DE LA UNIDAD, LA PAZ Y EL DESARROLLO"



3. ALCANCES Y DESCRIPCION DEL SERVICIO

El presente servicio está referido al suministro, fabricación, izaje e instalación de la estructura metálica (columnas metálicas, cerchas, correas metálicas, anclajes, etcétera) e instalado de cobertura con **COBERTURA TERMOACÚSTICA (Aislamiento Termoacústico)** y canaleta de aguas pluviales a **TODO COSTO** de acuerdo a planos adjuntos.

Se recalca que **CADA COMPONENTE DEL SERVICIO ES A TODO COSTO, ELLO IMPLICA LA PROVISION Y TRASLADO DE MATERIALES, INSUMOS, EQUIPOS, MANO DE OBRA, SEGURIDAD Y SALUD EN EL TRABAJO; ASI COMO EL TRANSPORTE Y LOS IMPUESTO DE LEY.**

El presente servicio comprende las siguientes actividades mínimos requeridos, y de detalla las partidas a ejecutar.

1.1. TRABAJOS DE ESTRUCTURA METÁLICA

1.1.1. Aspectos generales

1.1.1.1. Fabricación.

La habilitación y fabricación de las estructuras de acero se efectuará en concordancia a lo indicado en la norma E.090 vigente. Se deberá tener en cuenta el ítem 1.05.05 ESTRUCTURA METALICA, debiendo usarse tubos estructurales de acuerdo a la norma ASTM A500, pernos, arandelas y tuercas, pernos de anclaje y varillas roscadas.

Todo el proceso de fabricación deberá realizarse en las mejores condiciones de calidad tanto de los materiales que conforman la estructura metálica y los consumibles, asimismo en todo el proceso constructivo deberán proveerse condiciones óptimas de infraestructura, equipamiento y seguridad con la finalidad de ejecutar adecuadamente los trabajos y brindar las mejores condiciones al personal y a los procesos de fabricación.

La fabricación de componentes metálicos obedece a actividades previas tales como: suministro, transporte de los materiales, con las dimensiones tomadas del replanteo se procederá a fabricar las estructuras de acuerdo a las medidas y a las especificaciones solicitadas.

La recepción de materiales en cancha será previa verificación de especificaciones técnicas, dimensiones y espesores antes de proceder a su instalación.

1.1.1.2. Materiales

Las propiedades dimensionales de los perfiles y elementos metálicos serán fabricados acorde a la NTP 341.031 (materiales metálicos) y las Normas ASTM A36 (placas bases) y ASTM A500 (perfiles tubulares), norma ASTM D- 1925), indicadas en los planos y cualquier variación en las mismas deberá encontrarse dentro de las tolerancias por la misma norma, para tal efecto, se utilizará materiales únicamente de marca reconocida y de primera mano tanto para los materiales que conforma la estructura metálica, cobertura, accesorios y consumibles.

El proveedor deberá acreditar con los certificados de calidad respectivos, la calidad de los materiales adquiridos para la construcción, en dichos certificados se deberá registrar las

MUNICIPALIDAD DISTRITAL DE PITUMARCA
CANCHIS - CUSCO
Ing. Washington Mercado Córdova
INGENIERO CIVIL
CIP 194633
RESIDENTE DE M.P.P.





MUNICIPALIDAD DISTRITAL DE PITUMARCA
SUB GERENCIA DE DESARROLLO ECONÓMICO Y
ADAPTACIÓN AL CAMBIO CLIMÁTICO
"AÑO DE LA UNIDAD, LA PAZ Y EL DESARROLLO"



propiedades físicas, químicas y mecánicas relevantes, otorgados por el o los proveedores autorizados por la fábrica en caso de no existir estos documentos, se deberán realizar las pruebas correspondientes en un laboratorio reconocido de primera línea, siendo potestad del supervisor ordenar a criterio la realización de estas pruebas cuyo costo lo asumirá el PROVEEDOR.

1.1.1.3. Soldadura

Se aplicará lo especificado en el Structural Welding Code Steel, AWS D1.1-2000 de la American Welding Society, es aplicable para estos trabajos; así mismo se debe seguir la Norma E-090 del RNE. El material de soldadura deberá cumplir con los requerimientos prescritos en las normas respectivamente AWS A5.1 o AWS A5.17 de la American Welding Society dependiendo de si la soldadura se efectúa por el método de arco metálico protegido.

La soldadura se efectuará por el proceso de arco eléctrico (SMAW). Los electrodos serán del tipo E6011 para todos los elementos de la estructura metálica y E7018 para componentes soldados que soportan esfuerzos más críticos y elementos con espesores mayores a 3.0mm.

Todo el proceso de soldadura deberá ser realizado por soldadores homologados, para lo cual el postor deberá proponer a soldadores homologados mínimamente en la posición 4G.

La clasificación del tamaño del electrodo, la longitud del arco, el voltaje y el amperaje serán los adecuados para el espesor del material, tipo de canal, posición de la soldadura y otras circunstancias relacionadas con el trabajo. La corriente de soldadura deberá de estar dentro del rango recomendado por el fabricante de los electrodos (RNE E-090)

Los electrodos de soldadura que hayan sido removidos de su envase original deberán de ser protegidos y almacenados de manera que no se afecten las propiedades de soldadura.

El procedimiento y secuencia de soldadura se ajustará a lo indicado en las secciones 4 y 5 de la última edición manual de soldadura de la American Welding Society – AWS.

La soldadura se efectuará por el proceso de arco eléctrico, los planos de proyecto en todos los casos deberán ser metalúrgicamente compatibles con el acero que se va a soldar.

Las superficies que servirán de apoyo a la soldadura deberán estar libres de rebajas y otras imperfecciones, la limpieza de los miembros a unirse deben estar limpios interior y exteriormente, se debe sacar pintura, óxido grasas, tierra en una distancia mínima de 1 pulgada desde el final del chafán.

Para el caso de soldaduras de filete la separación entre las partes a soldarse será la mínima posible y en ningún caso excederá de 3/16" (4.80mm) para aberturas de 1/16" (1.60mm) o mayores, el tamaño del cordón será incrementando en el mismo monto.

Las juntas que van a soldarse a tope deberán tener sus bordes mutuamente escuadrados, no se permite descuadras mayores de 1/32" (0.80mm) por cada pie (304.80mm) de junta.

El proceso y secuencia de ensamblaje y unión de las partes deberá ser tal que evite distorsiones y minimice esfuerzos de acortamiento cuando sea imposible evitar esfuerzos residuales altos en las soldaduras de cierre de una estructura con uniones rígidas, las soldaduras de cierre se harán en los elementos a compresión.

MUNICIPALIDAD DISTRITAL DE PITUMARCA
CANCHIS - CUSCO
Ing. Washington Morales Corimayo
PROFESOR
CIP N° 194833
RESIDENTE DE OBRA





MUNICIPALIDAD DISTRITAL DE PITUMARCA
SUB GERENCIA DE DESARROLLO ECONÓMICO Y
ADAPTACIÓN AL CAMBIO CLIMÁTICO

"AÑO DE LA UNIDAD, LA PAZ Y EL DESARROLLO"



Toda soldadura a bisel de penetración total será hecha manualmente excepto cuando se ejecute con la ayuda de material de apoyo o se suelde en posición horizontal de ambos lados en material de bordes a escuadra de espesor de la menor de las partes soldadas las uniones soldadas u bisel deberá terminar en los extremos de manera tal que se asegure su solidez, las soldaduras expuestas serán alisadas esmerilándolas excepto indicación contraria a la supervisión.

Todas las uniones requeridas para la fabricación de vigas y viguetas serán de penetración total. El proceso de fabricación y montaje deberán minimizar la cantidad de uniones soldadas en sitio.

1.1.1.4. Inspección y pruebas

Se realizará de acuerdo a la Norma E-090 del RNE. Las pruebas se realizarán durante y después de los trabajos de soldadura para asegurar que los materiales y la mano de obra cumplan con los requisitos de los planos y especificaciones técnicas. Estas se realizarán de acuerdo a los TDR, las mismas que son parte del Contrato y serán realizadas a cuenta del Contratista.

Para las pruebas de los materiales se revisará el espesor de los materiales, para lo cual, el Contratista deberá disponer de los equipos adecuados (vernier digital como mínimo).

Para los ensayos de partículas magnéticas y líquidos penetrantes; estos se realizarán de acuerdo con la Norma ASTM E709 y los criterios de aceptación deberán estar de acuerdo con la Sección 6, parte C de la Norma ANSI/AWS D1.1

Los responsables de la obra (Residente y/o Supervisor) verificarán la calidad de la soldadura. Las pruebas de soldadura se practicarán en puntos tomados al azar en el momento de la ejecución de obra.

Independientemente, la Contratista deberá tomar pruebas de control las cuales serán anexadas al momento de solicitar el pago por sus servicios a los siguientes elementos: Columnas, cerchas Anclajes, Correas y Cobertura.

PRUEBAS DE CONTROL DE CALIDAD EN SOLDADURA DE LAS ESTRUCTURAS (POR LÍQUIDOS PENETRANTES)

Este tipo de prueba que realiza esparciendo líquido penetrante (que viene en tarros tipo aerosol), sobre la superficie que se desea analizar. Después de esperar el tiempo suficiente para que éste se introduzca a través de las grietas, su exceso es eliminado con un paño impregnado de disolvente. Posteriormente, se aplica por pulverización un polvo blanco, denominado revelador.

El líquido que se encuentra atrapado en las discontinuidades sale contrastado con el revestimiento blanco, destacándose claramente las irregularidades. La limpieza de la superficie se debe realizar antes y después del ensayo.

1.1.1.5. Pintura

El Contratista proveerá un sistema completo y confiable de pintado, contar con el personal experimentado y entrenado en la preparación y aplicación de pintura.

Los materiales a usar serán de marca reconocida y llegarán a obra en sus envases originales, sellados y etiquetados por el fabricante. Las etiquetas indicarán el nombre y tipo de pintura.

Ing. Washington Huerta Coronado
CIP N° 194633
R.S. + D.E. + F. + D.E. + C.R.R.





MUNICIPALIDAD DISTRITAL DE PITUMARCA
SUB GERENCIA DE DESARROLLO ECONÓMICO Y
ADAPTACIÓN AL CAMBIO CLIMÁTICO
"AÑO DE LA UNIDAD, LA PAZ Y EL DESARROLLO"



detallando sus diferentes componentes. Las pinturas de cada tipo a usar deberán ser de una sola marca y se recomienda que sea de producción nacional.

La pintura deberá ser aplicada en superficies secas y en periodos climáticos favorables. No se permitirá la aplicación de la pintura cuando la temperatura ambiental sea menor a -5°C o cuando la pintura fresca esté sujeta a estropearse por efectos de polvo, lluvia o humo.

Las capas de pintura deberán estar libre de gotas, burbujas, ondas, hundimientos y marcas dejadas por el aplicador o método de aplicación.

Se aplicará una primera capa (o mano) de base Zincromato, el mismo que actuará como inhibidor de corrosión, esta capa tendrá un espesor mínimo de un mil (1.0 mil), el mismo que se aplicará con procedimientos mecánicos.

Posteriormente se aplicará dos capas (o manos) de pintura Esmalte Sintético, basada en resina alquídica y libre de plomo, debe retener brillo y color, debe ser resistente a la intemperie, humedad y abrasión. Cada capa tendrá un espesor mínimo de un mil (1.0 mil) y se aplicará con procedimientos mecánicos.

Previamente a la aplicación de la primera capa de pintura, de manera obligatoria se eliminarán restos de grasa, combustible u otro contaminante mediante el lavado con agua y jabón industrial o solventes; de existir óxidos estos se eliminarán mediante lijado u otro procedimiento.

1.1.1.6. Características de los materiales

Todos los materiales serán de primer uso deberán encontrarse en perfecto estado, calidad y propiedades mecánicas de los materiales serán los indicados en el documento este documento y en los planos de fabricación de las estructuras, pero en caso de controversia, estas especificaciones tendrán precedencia, las propiedades dimensiones de los perfiles serán las indicadas por la designación correspondiente de la Norma ASTM A36 y ASTM500, y cualquier variación en las mismas deberá encontrarse dentro de las tolerancias establecidas por la misma Norma para tal efecto.

EL PROVEEDOR informará a la residencia y supervisión sobre la fecha de arribo de los materiales al taller de manera que este pueda proceder a su inspección. Ningún trabajo de fabricación podrá iniciarse antes de que la Supervisión haya dado su conformidad de la calidad condiciones de los materiales. Con este objeto, la supervisión podrá solicitar los certificados de los materiales u ordenar los ensayos que permitan confirmar la calidad de los mismos.

1.1.1.7. Montaje

El contratista que estará a cargo del montaje de las estructuras metálicas deberá efectuar el montaje preservando el orden y la limpieza, contando con todos los equipos de protección personal, equipos mecánicos, herramientas y maquinaria de montaje en las mejores condiciones.

Previo a efectuar las maniobras, obligatoriamente todo el personal que intervendrá deberá contar con los implementos de seguridad (Ley N° 29783 y Norma G-050, RM N° -448-2020) que aseguren la correcta ejecución del montaje en concordancia con la norma E.090 del RNE y una correcta práctica en el proceso de montaje. Para tal efecto, el Contratista deberá tomar en cuenta el **CAPITULO 13, FABRICACION, MONTAJE Y CONTROL DE CALIDAD.**

Ing. Wellington Merino
INGENIERO CIVIL
CIP N° 198033
RESIDENTE EN PERÚ





MUNICIPALIDAD DISTRITAL DE PITUMARCA
SUB GERENCIA DE DESARROLLO ECONÓMICO Y
ADAPTACIÓN AL CAMBIO CLIMÁTICO
"AÑO DE LA UNIDAD, LA PAZ Y EL DESARROLLO"



Previamente las estructura y elementos fabricados deberán haber sido marcados para permitir su identificación y transportados adecuadamente, cuidando de no deformarlos ni dañarlos.

Llegados a Obra, las estructuras y sus elementos de conexión deberán ser almacenados ordenadamente en un ambiente designado para tal fin, que permita un acceso rápido y les dé un grado de protección contra la lluvia, la humedad, el sol y el polvo.

1.1.1.8. Seguridad y salud del personal

Todo el personal obligatoriamente deberá contar con toda la indumentaria de seguridad necesarios para cada actividad que se realice, dentro del vestuario mínimo requerido que correrá a cargo del contratista se tienen: cascos de protección, mamelucos, zapatos de seguridad, arnés de protección, correas de seguridad, guantes de cuero, máscaras de protección para soldar y demás necesarios durante la ejecución de los trabajos materia del presente proceso.

Cumplir con la Ley N° 29783 y Norma G-050 del RNE. Adicionalmente durante la operación se debe de cumplir con los siguiente:

- o Los equipos de protección personal deben cumplir con normas técnicas peruanas o internacionales de referencia, según el tipo de elemento de protección y de acuerdo a las actividades que se van a ejecutar.
- o Los trabajos de alto riesgo estarán supervisados por el contratista mediante los formatos proporcionados por el área de seguridad de la MDQ.
- o Cuando la empresa se encargue de realizar trabajos en altura, labores de soldadura o de tipo eléctrico deberá asegurar que su personal tenga la capacitación y competencia necesaria; sustentado en certificados y registros de capacitación.
- o Además, deberán portar los equipos e indumentaria específica necesaria.
- o En caso se utilicen andamios, estos deberán cumplir con la normativa legal vigente y estar bajo la supervisión de personal competente para estos trabajos.
- o Asegurar que cualquier derrame (aceites, grasas, combustibles o productos químicos), serán limpiados y gestionados de manera adecuada.
- o Retirar residuos tales como restos de desmonte, residuos comunes, maleza, polvos, etc. del lugar de trabajo y retirarse dejando todo limpio, en orden y según los términos de su contrato.
- o El área técnica de la obra de la MDP notificará al contratista sobre aquellos incumplimientos en materia de seguridad y salud detectados durante inspecciones, acciones de supervisión o información recabada por personal MDP; cuando sean recurrentes o se detecte un escenario de alta peligrosidad, que haya puesto en riesgo tanto al personal de la empresa que presta el servicio, como al de MDP.

1.1.1.9. Suministros de las estructuras metálicas:

El suministro de estructuras metálicas del techo está conformada por cerchas, vigas, columnas (elementos tubulares de sección uniforme sin soldaduras intermedias) y correas de hierro, los que

MUNICIPALIDAD DISTRITAL DE PITUMARCA
CANCHIS - CUSCO
ING. Washington Mercado Escobar
INGENIERO CIVIL
CIP N° 394613
RESIDENTE

SECTOR DE DESARROLLO
ECONÓMICO Y
SOCIAL
V° B°



MUNICIPALIDAD DISTRITAL DE PITUMARCA
SUB GERENCIA DE DESARROLLO ECONÓMICO Y
ADAPTACIÓN AL CAMBIO CLIMÁTICO
"AÑO DE LA UNIDAD, LA PAZ Y EL DESARROLLO"



se ejecutaran de acuerdo a lo estipulado en los planos y especificaciones técnicas, cuyas características de espaciamiento de cada arco, geometría, dimensiones, distribución de correas, accesorios complementarios, tipo de material a utilizar y otros, deben ceñirse estrictamente a los planos referidos y a las especificaciones técnicas.

1.1.1.10. Trabajos de instalación de cobertura:

Esta referido a trabajos correspondientes a la colocación de las coberturas y accesorios, asegurándose con los dispositivos correspondientes, de acuerdo a lo asignado en los planos y respetando estos, del mismo modo las especificaciones técnicas del fabricante. **Esta cobertura será, Cobertura termoacústica (Aislamiento Termoacústico).**

1.1.2. ACABADOS Y VARIOS.

- El contratista deberá dejar las estructuras ya terminadas en las mismas condiciones iniciales en las que las encontró. (Resanado, pintado y retoque de las zonas intervenidas)
- Eliminación de desmontes y materiales desmontados, incluye limpieza del área de trabajo.

1.2. DESCRIPCIÓN DE PARTIDAS A EJECUTAR.

1	COMPONENTE 01: SUFICIENTE Y ADECUADA INFRAESTRUCTURA		
1.2	CONSTRUCCIÓN DE INFRAESTRUCTURA CAMAL DE CUYES		
1.2.1	ESTRUCTURA	CANTIDAD	UND
1.2.1.4	ESTRUCTURA METALICA		
1.2.1.4.1	TIJERALES Y RETICULADOS		
1.2.1.4.1.1	TIJERAL TIPO I	7.00	UND
1.2.1.4.1.2	TIJERAL TIPO IV	3.00	UND
1.2.1.4.1.3	CORREAS DE 2"X3"	215.70	M
1.2.1.4.1.4	ARMARIO Y MONTAJE DE TIJERAL	10.00	UND
1.2.1.4.1.5	ANCLAJE VIGA TIJERAL	20.00	UND
1.2.2	ARQUITECTURA		
1.2.2.6	COBERTURAS		
1.2.2.6.1	COBERTURA TERMOACUSTICA	163.20	M²
1.2.2.6.2	CUMBRERA TERMOACUSTICA	12.90	M
1.2.3.4	SISTEMA PLUVIAL		
1.2.3.4.2	ACCESORIOS		
1.2.3.4.2.1	CODO PVC SAP 4"X90°	12.00	UND
1.2.3.4.2.2	ABRAZADERA DE F"6"	10.00	UND
1.2.3.4.2.3	CANAleta GALVANIZADA	31.65	M
1.3	CONSTRUCCIÓN DE INFRAESTRUCTURA CPR	CANTIDAD	UND
1.3.1.4	ESTRUCTURA METALICA		
1.3.1.4.1	TIJERALES Y RETICULADOS		
1.3.1.4.1.1	TIJERAL TIPO II	9.00	UND
1.3.1.4.1.2	CORREAS METALICA DE 2"X3"	267.60	M



MUNICIPALIDAD DISTRITAL DE PITUMARCA
CANCHIS - CUSCO
Ing. [Firma]
RESIDENTE C.E. P.P.P.





MUNICIPALIDAD DISTRITAL DE PITUMARCA
SUB GERENCIA DE DESARROLLO ECONÓMICO Y
ADAPTACIÓN AL CAMBIO CLIMÁTICO
"AÑO DE LA UNIDAD, LA PAZ Y EL DESARROLLO"



1.3.1.4.1.3	ARMARIO Y MONTAJE DE TIJERAL	9.00	UND
1.3.1.4.1.4	ANCLAJE VIGA TIJERAL	18.00	UND
1.3.1.4.1.5	COLUMNAS METÁLICAS	12.00	UND
1.3.1.4.1.6	VIGAS METÁLICAS	6.00	UND
1.3.1.4.1.7	CORREAS METÁLICAS 2"X3"	12.00	UND
1.3.2	ARQUITECTURA		
1.3.2.4	COBERTURAS		
1.3.2.4.1	COBERTURA TERMOACÚSTICA	237.22	M²
1.3.2.4.2	CUMBRERA TERMOACÚSTICA	22.70	M
1.3.2.8	SISTEMA PLUVIAL		
1.3.2.8.2	ACCESORIOS		
1.3.2.8.2.1	CODO PVC SAP 4"X90°	18.00	UND
1.3.2.8.2.2	ABRAZADERA DE F°G°	10.00	UND
1.3.2.8.2.3	CANAleta GALVANIZADA	45.40	M

1 COMPONENTE 01: SUFICIENTE Y ADECUADA INFRAESTRUCTURA

1.2 CONSTRUCCIÓN DE INFRAESTRUCTURA CAMAL DE CUYES

1.2.1 ESTRUCTURA

1.2.1.4 ESTRUCTURA METÁLICA

1.2.1.4.1 TIJERALES Y RETICULADOS

1.2.1.4.1.1 TIJERAL TIPO I 7.00 und

Materiales.

- Cantidad : 07 Cerchas Metálicas.
- Luz : 6.80 m
- Brida Superior: Tubería rectangular de acero LAC de 100mmx100mm e=3mm.
- Brida Inferior : Tubería rectangular de acero LAC de 100mmx100mm e=3mm.
- Diagonales : Tubería rectangular de acero LAC 50mmx100mm e=3mm.
- Vertical : Tubería rectangular de acero LAC 50mmx100mm e=3mm.
- Base : 01 mano pintura base zincromado.
- Acabado : 02 manos pintura anticorrosiva.
- 02 manos de pintura color blanco esmalte sintético.
- Soldadura Cellocord P 3/16"
- Disco de corte para acero 7" para aceros
- Disco de corte para acero 14" para aceros

MUNICIPALIDAD DISTRITAL DE PITUMARCA
CANCHIS - CUSCO
Ing. Washington Soto Aguirre
CIP N° 134573





MUNICIPALIDAD DISTRITAL DE PITUMARCA
SUB GERENCIA DE DESARROLLO ECONÓMICO Y
ADAPTACIÓN AL CAMBIO CLIMÁTICO
"AÑO DE LA UNIDAD, LA PAZ Y EL DESARROLLO"



- Lijar de fierro N°100
- Lijar de acero
- Otros detalles que se consideren en el plano adjunto.

1.2.1.4.1.2 TIJERAL TIPO IV 3.00und

Materiales.

- Cantidad : 03 Cerchas Metálicas.
- Luz : 3.18 m
- Brida Superior : Tubería rectangular de acero LAC de 75mmx50mm e=3mm.
- Brida Inferior : Tubería rectangular de acero LAC de 75mmx50mm e=3mm.
- Vertical : Tubería rectangular de acero LAC 75mmx500mm e=3mm.
- Base : 01 mano pintura base zincromado.
- Acabado : 02 manos pintura anticorrosiva.
- 02 manos de pintura color blanco esmalte sintético.
- Soldadura Cellocord P 3/16"
- Disco de corte para acero 7" para aceros
- Disco de corte para acero 14" para aceros
- Lijar de fierro N°100
- Lijar de acero

Otros detalles que se consideren en el plano adjunto.

1.2.1.4.1.3 CORREAS DE 2"x3" 215.70ml

Materiales

- Cantidad : 215.70ml
- Estructura : Correa metálica LAC ASTM A500 de 75X50X3.00mm.
- Espesor : 3.00mm
- Soldadura Cellocord P 3/16"
- Disco de corte para acero 7" para aceros
- Disco de corte para acero 14" para aceros
- Lijar de fierro N°100

MUNICIPALIDAD DISTRITAL DE PITUMARCA
CANCHIS - CUSCO
Ing. Washington Alarcado Corimanya
CIP: 135146
RESIDENTE





MUNICIPALIDAD DISTRITAL DE PITUMARCA
SUB GERENCIA DE DESARROLLO ECONÓMICO Y
ADAPTACIÓN AL CAMBIO CLIMÁTICO
"AÑO DE LA UNIDAD, LA PAZ Y EL DESARROLLO"



1.2.2 ARQUITECTURA

1.2.2.6 COBERTURAS

1.2.2.6.1 COBERTURA TERMOACÚSTICA 163.20 m²

- Cantidad : 163.20m²
- Estructura : Cobertura termoacústica (Aislamiento Termoacústico)
- Espesor : 2 mm
- Tornillos autoperforantes para fijación con capelote tipo sobrilla y anillos empaques de presurización, estos se instalarán sobre las ondas que garantiza que no exista filtraciones.
- Plancha Aislamiento Termoacústico de 05 trapecios, 1.10m x 5.21m x 2mm,
- Silicona.
- Otros detalles que se consideren en el plano adjunto.

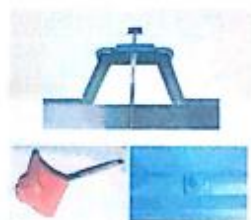
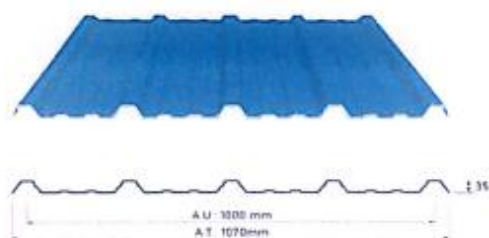

1.2.2.6.2 CUMBRERA TERMOACÚSTICA 12.90m²

- Cantidad : 12.90m²
- Estructura : Cumbre termoacústica (Aislamiento Termoacústico)
- Espesor : 2 mm
- Tornillos autoperforantes para fijación
- Plancha Aislamiento Termoacústico de 05 trapecios, 0.94m x 12.90m x 2mm,
- Silicona.
- Otros detalles que se consideren en el plano adjunto.

MUNICIPALIDAD DISTRITAL DE PITUMARCA
CANCHIS - CUSCO
Ing. Víctor Hugo Sotelo Escobar
CIP N° 139633





MUNICIPALIDAD DISTRITAL DE PITUMARCA
SUB GERENCIA DE DESARROLLO ECONÓMICO Y
ADAPTACIÓN AL CAMBIO CLIMÁTICO
"AÑO DE LA UNIDAD, LA PAZ Y EL DESARROLLO"



1.2.3.4 SISTEMA PLUVIAL

1.2.3.4.2 ACCESORIOS

1.2.3.4.2.2 ABRAZADERA DE F°G° 10.00 Und

- Cantidad : 10 und.
- Apoyos : Abrazaderas de Fe de 1"x3/16" Tornillos de fijación 1 1/2" con fangos de 0.05 x Ø 0.015
- Estructura : Tubo PVC de 4".
- Otros detalles que se consideren en el plano adjunto.

1.2.3.4.2.3 CANALETA GALVANIZAGADA 31.65 ml

- Cantidad : 31.65ml.
- Estructura : Canaleta galvanizada rectangular de 6"x6" e=1/20 ASTM A36
- Apoyos y/o soporte: Ganchos L=0.60m de PL 1"x3/8" @1.00m como máximo de espaciamento.
- Otros detalles que se consideren en el plano adjunto.

MUNICIPALIDAD DISTRITAL DE PITUMARCA
CANCHIS - CUSCO
Ing. WASHINGTON MONCADA CORTIÑAS
INGENIERO CIVIL
CIP N° 195433
RESIDENTE





MUNICIPALIDAD DISTRITAL DE PITUMARCA
SUB GERENCIA DE DESARROLLO ECONÓMICO Y
ADAPTACIÓN AL CAMBIO CLIMÁTICO
"AÑO DE LA UNIDAD, LA PAZ Y EL DESARROLLO"



1.3 CONSTRUCCION DE INFRAESTRUCTURA CPR

1.3.1 ESTRUCTURA

1.3.1.4 ESTRUCTURA METÁLICA

1.3.1.4.1 TIJERALES Y RETICULADOS

1.3.1.4.1.1 TIJERAL TIPO II **9.00 und**

Materiales.

- Cantidad : 09 Cerchas Metálicas.
- Luz : 5.75 m
- Brida Superior: Tubería rectangular de acero LAC de 100mmx100mm e=3mm.
- Brida Inferior : Tubería rectangular de acero LAC de 100mmx100mm e=3mm.
- Diagonales : Tubería rectangular de acero LAC 50mmx100mm e=3mm.
- Vertical : Tubería rectangular de acero LAC 50mmx100mm e=3mm.
- Base : 01 mano pintura base zincromado.
- Acabado : 02 manos pintura anticorrosiva.
- : 02 manos de pintura color blanco esmalte sintético.
- Soldadura Cellocord P 3/16"
- Disco de corte para acero 7" para aceros
- Disco de corte para acero 14" para aceros
- Lijar de fierro N°100
- Lijar de acero
- Otros detalles que se consideren en el plano adjunto.

1.3.1.4.1.3 CORREAS DE 2"x3" **267.60ml**

Materiales

- Cantidad : 267.60ml
- Estructura : Correa metálica LAC ASTM A500 de 75X50X3.00mm.
- Espesor : 3.00mm
- Soldadura Cellocord P 3/16"
- Disco de corte para acero 7" para aceros





MUNICIPALIDAD DISTRITAL DE PITUMARCA
SUB GERENCIA DE DESARROLLO ECONÓMICO Y
ADAPTACIÓN AL CAMBIO CLIMÁTICO
"AÑO DE LA UNIDAD, LA PAZ Y EL DESARROLLO"



- Disco de corte para acero 14" para aceros
- Lijar de fierro N°100
- Lijar de acero
- Base : 01 mano pintura base zincromado.
- Acabado : 02 manos pintura anticorrosiva.
: 02 manos de pintura color blanco esmalte sintético.
- Otros detalles que se consideren en el plano adjunto.

1.3.1.4.1.4 ARMARIO Y MONTAJE DE TIJERAL 9.00 und

DESCRIPCIÓN.

Esta partida está referida al trabajo de izaje de Tijeral tipo I, Tijeral Tipo IV y otros elementos estructurales que se podrán emplearse sistemas de arrostramiento temporal y/o conexiones soldadas provisionales.

PROCESO CONSTRUCTIVO

Este trabajo se realiza con una grúa, se iza la cercha atada en la parte central y con correas que no dañen al elemento estructural, luego se empernan la columna cuidando la verticalidad y espaciamiento entre columnas.

1.3.1.4.1.5 ANCLAJE VIGA TIJERAL 18und.

DESCRIPCIÓN.

El trabajo a realizar será de anclar la estructura metálica hacia las vigas de concreto armado, estos anclados se realizarán con planchas metálicas y pernos hexagonales según los detalles, estas estructuras metálicas estarán unidas por soldadura P 3/16", para garantizar la rigidez de las estructuras, detalles que se consideren en el plano adjunto

- Soldadura Cellocord P 3/16"
- Disco de corte para acero 7" para aceros
- Disco de corte para acero 14" para aceros
- Lijar de fierro N°100
- Lijar de acero
- Base : 01 mano pintura base zincromado.
- Acabado : 02 manos pintura anticorrosiva.
: 02 manos de pintura color blanco esmalte sintético.
- Otros detalles que se consideren en el plano adjunto.

MUNICIPALIDAD DISTRITAL DE PITUMARCA
CANCHIS - CUSCO
Ing. Washington Mercado Sarmiento
INGENIERO CIVIL
CIP: 135144
RESIDENTE DE OBRA





MUNICIPALIDAD DISTRITAL DE PITUMARCA
SUB GERENCIA DE DESARROLLO ECONÓMICO Y
ADAPTACIÓN AL CAMBIO CLIMÁTICO
"AÑO DE LA UNIDAD, LA PAZ Y EL DESARROLLO"



1.3.1.4.1.5 COLUMNAS METALICAS 12.00 Und

Materiales.

- Tubería rectangular de acero LAC de 4"x4", e=2.5mm; (no se usarán angulares soldadas y/o tubos rectangulares de dos o más piezas desoldadas, será de pieza única). Otros detalles y dimensiones que se consideren en el plano adjunto
- Disco de corte para acero 7" para aceros
- Disco de corte para acero 14" para aceros
- Lijar de acero
- Base : 01 mano pintura base zincromado.
- Acabado : 02 manos pintura anticorrosiva.
: 02 manos de pintura color blanco esmalte sintético.
- Otros detalles que se consideren en el plano adjunto.

1.3.1.4.1.6 VIGAS METALICAS 6.00 Und

Materiales.

- Tubería rectangular de acero LAC de 4"x4", e=2.5mm; la longitud de la viga está en todo el perímetro de la cobertura como se aprecia en plano de planta de las coberturas (no se usarán angulares soldadas y/o tubos rectangulares de dos o más piezas desoldadas, será de pieza única). Otros detalles y dimensiones que se consideren en el plano adjunto
- Disco de corte para acero 7" para aceros
- Disco de corte para acero 14" para aceros
- Lijar de acero
- Base : 01 mano pintura base zincromado.
- Acabado : 02 manos pintura anticorrosiva.
: 02 manos de pintura color blanco esmalte sintético.
- Otros detalles que se consideren en el plano adjunto.

1.3.1.4.1.7 CORREAS METALICAS 2"x3" 12.00 Und

Materiales

- Cantidad : 12 Und.
- Estructura : Correa metálica LAC ASTM A500 de 2"x3"
: longitud las correas, según detalles de plano adjunto
- Espesor : 2.5mm
- Soldadura Cellocord P 3/16"

MUNICIPALIDAD DISTRITAL DE PITUMARCA
CANCHIS - CUSCO
Ing. Washington Mercado Corimanya
DIRECCIÓN DE INGENIERÍA CIVIL
CIP: 136166

DIRECCIÓN DE OBRAS DE EDSON J. PABLO LEÓN
CIP: 136166



MUNICIPALIDAD DISTRITAL DE PITUMARCA
SUB GERENCIA DE DESARROLLO ECONÓMICO Y
ADAPTACIÓN AL CAMBIO CLIMÁTICO
"AÑO DE LA UNIDAD, LA PAZ Y EL DESARROLLO"



- Disco de corte para acero 7" para aceros
- Disco de corte para acero 14" para aceros
- Lijar de fierro N°100
- Lijar de acero
- Base : 01 mano pintura base zincromado.
- Acabado : 02 manos pintura anticorrosiva.
:02 manos de pintura color blanco esmalte sintético.
- Otros detalles que se consideren en el plano adjunto.

1.2.2 ARQUITECTURA

1.2.2.6 COBERTURAS

1.2.2.6.1 COBERTURA TERMOACÚSTICA 237.22 m²

- Cantidad : 237.22m2
- Estructura : Cobertura termoacústica (Aislamiento Termoacústico)
- Espesor : 2 mm
- Cantidad : 15.18m2 (del total de 237.22m2 de cobertura termoacústica del CPR)
- Estructura : Cobertura traslucido
- Espesor : 2 mm
- Tornillos autoperforantes para fijación con capelote tipo sobrilla y anillos empaques de presurización, estos se instalarán sobre las ondas que garantiza que no exista filtraciones.
- Plancha Aislamiento Termoacústico de 05 trapecios, 1.10m x 5.21m x 2mm,
- Silicona.
- Otros detalles que se consideren en el plano adjunto.



MUNICIPALIDAD DISTRITAL DE PITUMARCA
CANCHIS, CUSCO
Ing. Washington Mercado Ccorimanya





MUNICIPALIDAD DISTRITAL DE PITUMARCA
SUB GERENCIA DE DESARROLLO ECONÓMICO Y
ADAPTACIÓN AL CAMBIO CLIMÁTICO
"AÑO DE LA UNIDAD, LA PAZ Y EL DESARROLLO"



Cobertura Traslucida 15.18m²

- Material: lamina de policarbonato, según norma ASTM D-1003-61 y D-3029-84/fa
- Placa de policarbonato solido trapezoidal translucida 05 trapecios, 1.10m x 4.68m x 2mm,
- Espesor : 2mm
- Tornillos autoperforantes para fijación con capelote tipo sobrilla y anillos empaques de presurización, estos se instalarán sobre las ondas que garantiza que no exista filtraciones.
- Placa de policarbonato solido trapezoidal translucida 05 trapecios, 1.10m x 4.68m x 2mm,
- Compatible con planchas de 05 trapecios
- Silicona.
- Otros detalles que se consideren en el plano adjunto.

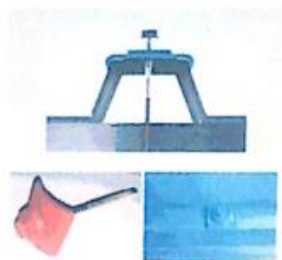
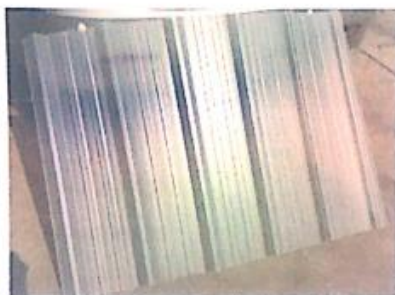

1.2.2.6.2 CUMBRERA TERMOACÚSTICA 22.70m²

- Cantidad : 22.70m²
- Estructura : Cumbre termoacústica (Aislamiento Termoacústico)
- Espesor : 2 mm





MUNICIPALIDAD DISTRITAL DE PITUMARCA
SUB GERENCIA DE DESARROLLO ECONÓMICO Y
ADAPTACIÓN AL CAMBIO CLIMÁTICO
"AÑO DE LA UNIDAD, LA PAZ Y EL DESARROLLO"



- Tornillos autoperforantes para fijación
- Plancha Aislamiento Termoacústico de 05 trapecios, 0.94m x 12.90m x 2mm,
- Silicona.
- Otros detalles que se consideren en el plano adjunto.



1.2.3.4 SISTEMA PLUVIAL

1.2.3.4.2 ACCESORIOS

1.2.3.4.2.2 ABRAZADERA DE F°G° 10.00 und.

- Cantidad : 10 und.
- Apoyos : Abrazaderas de Fe de 1"x3/16" Tornillos de fijación 1 1/2" con fangos de 0.05 x Ø 0.015
- Estructura : Tubo PVC de 4".
- Otros detalles que se consideren en el plano adjunto.

1.2.3.4.2.3 CANALETA GALVANIZAGADA 45.40 ml

- Cantidad : 45.40ml.
- Estructura : Canaleta galvanizada rectangular de 6"x6" e=1/20 ASTM A36
- Apoyos y/o soporte: Ganchos L=0.60m de PL 1"x3/8" @1.00m como máximo de espaciamiento.
- Otros detalles que se consideren en el plano adjunto.

MUNICIPALIDAD DISTRITAL DE PITUMARCA
CANCHIS - CUSCO
Ing. Washington M. S. Ccorimanya
CIP N° 194633
RESIDENTE DE OBRAS





MUNICIPALIDAD DISTRITAL DE PITUMARCA
SUB GERENCIA DE DESARROLLO ECONÓMICO Y
ADAPTACIÓN AL CAMBIO CLIMÁTICO
"AÑO DE LA UNIDAD, LA PAZ Y EL DESARROLLO"



4. REGLAMENTOS TECNICOS, NORMAS METROLOGICAS Y/O SANITARIAS Aspectos generales

a. Normatividad Técnica – Legal

- o Ley de Contrataciones del Estado vigente (Ley y Reglamento).
- o Decreto Supremo 344-2018-EF que modifica el Reglamento de la Ley 30225, Ley de Contrataciones del Estado.
- o Directivas del OSCE.
- o Ley N° 27806, Ley de Transparencia y de Acceso a la Información Pública.
- o Decreto Supremo N° 008-2008-TR, Reglamento de la Ley MYPE.
- o Decreto Supremo N° 013-2013-PRODUCE - Texto Único Ordenado de la Ley de Impulso al Desarrollo Productivo y al Crecimiento Empresarial.
- o Decreto Supremo N° 006-2017-JUS, TUO de la Ley N° 27444 – Ley del Procedimiento Administrativo General.
- o Código Civil.
- o Ley N° 30879.- Ley de Presupuesto del Sector Público para el Año Fiscal 2022.
- o Ley N° 30880.- Ley de Equilibrio Financiero de Presupuesto del Sector Público para el Año Fiscal 2022.
- o Estructuras Metálicas E.090- RNE
- o Ley N° 29783 Ley de Seguridad y Salud en el Trabajo.
- o Norma G-050 Seguridad Durante la Construcción (RNE).
- o Ley General del Ambiente - Ministerio del Ambiente.

5. SEGUROS

Todo el personal obligatoriamente deberá contar con toda la indumentaria de seguridad necesarios para cada actividad que se realice, dentro del vestuario mínimo requerido que correrá a cargo del contratista se tienen: cascos de protección, mamelucos, zapatos de seguridad, arnés de protección, correas de seguridad, guantes de cuero, máscaras de protección para soldar y demás necesarios durante la ejecución de los trabajos materia del presente proceso.

Cumplir con la Ley N° 29783 y Norma G-050 del RNE. Adicionalmente durante la operación se debe de cumplir con los siguiente:

- Los equipos de protección personal deben cumplir con normas técnicas peruanas o internacionales de referencia, según el tipo de elemento de protección y de acuerdo a las actividades que se van a ejecutar.

MUNICIPALIDAD DISTRITAL DE PITUMARCA
CANCHIS - CUSCO
Dr. Washington Pineda Coronado
INGENIERO CIVIL
CIP N° 134693
RESIDENTE DE OBRAS



Escaneado con CamScanner



MUNICIPALIDAD DISTRITAL DE PITUMARCA
SUB GERENCIA DE DESARROLLO ECONÓMICO Y
ADAPTACIÓN AL CAMBIO CLIMÁTICO
"AÑO DE LA UNIDAD, LA PAZ Y EL DESARROLLO"



- Los trabajos de alto riesgo estarán supervisados por el contratista mediante los formatos proporcionados por el área de seguridad de la MDP.
- Cuando la empresa se encargue de realizar trabajos en altura, labores de soldadura o de tipo eléctrico deberá asegurar que su personal tenga la capacitación y competencia necesaria; sustentado en certificados y registros de capacitación.
- Además, deberán portar los equipos e indumentaria específica necesaria.
- En caso se utilicen andamios, estos deberán cumplir con la normativa legal vigente y estar bajo la supervisión de personal competente para estos trabajos.
- Asegurar que cualquier derrame (aceites, grasas, combustibles o productos químicos), serán limpiados y gestionados de manera adecuada.
- Retirar residuos tales como restos de desmonte, residuos comunes, maleza, polvos, etc. del lugar de trabajo y retirarse dejando todo limpio, en orden y según los términos de su contrato.
- El área técnica de la obra de la MDP notificará al contratista sobre aquellos incumplimientos en materia de seguridad y salud detectados durante inspecciones, acciones de supervisión o información recabada por personal MDC; cuando sean recurrentes o se detecte un escenario de alta peligrosidad, que haya puesto en riesgo tanto al personal de la empresa que presta el servicio, como al de MDP.

6. OTRAS CONDICIONES

a. Reglamentos técnicos.

El servicio debe cumplir con lo establecido en el reglamento nacional de edificaciones y normas técnicas.

Se debe tomar en cuenta las condiciones determinadas en la Norma **E .090 ESTRUCTURAS METÁLICAS** del RNE.

b. Cambios por el contratista: El contratista notificará por escrito cualquier material que se indique y considere posiblemente inadecuado y/o inaceptable de acuerdo con las leyes, reglamentos, ordenanzas de autoridades competentes, así como cualquier trabajo necesario que haya sido omitido y/o se considere como un mayor metrado. Se deberá presentar la modificación o consulta al inspector de obra para su revisión y aprobación antes del realizar el suministro y colocado.

c. Programación de los trabajos: El contratista de acuerdo al estudio de los documentos del proyecto programará su trabajo en forma tal que su avance sea sistemático y pueda lograr su culminación en forma ordenada, armónica y en el plazo de ejecución previsto. Para ello deberá contar con una plantilla de trabajadores, el cual presentará adjunto a los seguros (seguro contra todo riesgo SCTR) y su plan de trabajo; para el inicio de la ejecución de la prestación.

Se cumplirá con toda la recomendación de seguridad (EPPs), siendo el contratista el responsable de cualquier daño material o personal que se ocasione durante la ejecución de los trabajos.

MUNICIPALIDAD DISTRITAL DE PITUMARCA
CANCHIS - CUSCO
Ing. *[Firma]*
Ingeniero de Obra
CIP 135146
RESIDENTE



MUNICIPALIDAD DISTRITAL DE PITUMARCA CANCHIS
ADJUDICACION SIMPLIFICADA N° 08-2023-CS-MDP- C - 1



MUNICIPALIDAD DISTRITAL DE PITUMARCA
SUB GERENCIA DE DESARROLLO ECONÓMICO Y
ADAPTACIÓN AL CAMBIO CLIMÁTICO
"AÑO DE LA UNIDAD, LA PAZ Y EL DESARROLLO"



- d. **Responsabilidad por materiales:** La adquisición, suministro y colocado de material es enteramente responsabilidad del contratista, este incluye herramientas y equipos. La entidad no asume ninguna responsabilidad por pérdida de materiales o herramientas del contratista.
- e. **Limpieza final:** Al terminar los trabajos y antes de entregarlos, el contratista procederá a realizar la limpieza y eliminación de desperdicios en el área intervenida.

7. REQUISITOS DE CALIFICACION

a. Experiencia del postor en la especialidad

El postor debe acreditar un monto facturado acumulado equivalente a S/ 300,000.00 (Trescientos Mil con 00/100 Soles), por la contratación de servicios iguales o similares al objeto de la convocatoria.

En el caso de postores que declaren en el Anexo N° 1 tener la condición de micro y pequeña empresa, se acredita una experiencia de S/ 50,000.00 (Cincuenta Mil con 00/100 Soles), por la venta de servicios iguales o similares al objeto de la convocatoria.

Se consideran servicios similares a los siguientes: Se considera como similar a lo siguientes trabajos: Servicio de suministro e instalación y/o montaje de estructura metálica y/o cobertura y/o canaletas y/o fabricación e instalación de estructura metálica de techo y/o suministro, instalación y montaje de tijerales y/o cobertura y/o canales; y/o construcción, instalación y montaje de estructura metálica y/o cobertura y/o canaletas en trabajos estructurales de Coliseos y/o losas deportivos y/o auditorios y/o Piscinas en general.

b. Equipamiento estratégico

El contratista a cargo de la ejecución del servicio deberá contar con la maquinaria y equipo mínimo necesario para la ejecución de los trabajos materia del servicio.

i. Equipos mínimos que debe contar el contratista

- 04 unidad máquinas de soldadura de 250A como mínimo.
- 02 unidad compresora de aire de como mínimo
- 02 unidad tronzadora metálica.
- 01 unidad camión grúa con capacidad de 10TN
- 01 unidad Generador eléctrico mínimo 20KV
- 01 unidad Máquinas de soldar mlg / mag
- 04 unidad Amoladoras
- 10 unidad de cuerpos de andamios metálico
- 05 unidad taladros

El equipamiento estratégico requerido debe ser con una antigüedad mínima de diez años al presente año.

c. Calificaciones del personal clave

El postor deberá acreditar el siguiente equipo de trabajo:

MUNICIPALIDAD DISTRITAL DE PITUMARCA
CANCHIS - CUSCO
Ing. Washington Mercado Cruzmaza
Ingeniero Civil
RESIDENTE DE OBRA





MUNICIPALIDAD DISTRITAL DE PITUMARCA
SUB GERENCIA DE DESARROLLO ECONÓMICO Y
ADAPTACIÓN AL CAMBIO CLIMÁTICO
"AÑO DE LA UNIDAD, LA PAZ Y EL DESARROLLO"



PERSONAL CLAVE

01 RESPONSABLE DEL SERVICIO

Ingeniero Mecánico y/o Ingeniero Civil titulado, colegiado y habilitado.

Con experiencia mínima de cinco(5) años, como residente y/o inspector y/o supervisor en la ejecución y/o instalación y/o montaje de estructuras metálicas y/o infraestructuras metálicas y/o estructuras mecánicas en obras iguales o similares al objeto de la convocatoria; contados desde la colegiatura.

Con capacitaciones como mínimo en temas de construcción y/o instalación y/o montaje de estructuras metálicas y/o mixtas; y/o en cálculo de estructuras metálicas; y/o en soldaduras; y/o en conceptos básicos de estructuras, con un total mínimo de 100 horas lectivas.

La colegiatura y la habilitación serán verificadas para el inicio de la ejecución de la prestación por el área usuaria.

ACREDITACIÓN

Se acreditará con copia simple legible de contratos de trabajos y su respectiva constancia y/o certificado u otro documento que acredite fehacientemente la acreditación. Nota: el personal propuesto deberá autorizar su uso de cv. con firma, documento de identidad.

01 INGENIERO DE SEGURIDAD

Ingeniero Industrial y/o Ingeniero Civil y/o Ingeniero Metalúrgico titulado, colegiado y habilitado.

Con experiencia mínima de cinco (5) años, como residente y/o inspector y/o supervisor y/o jefe ingeniero prevencionista y/o prevencionista y/o ingeniero de seguridad en SSOMA y/o en seguridad y salud ocupacional y/o riesgos en obras y/o servicios en general; contados desde la colegiatura.

Con capacitaciones como mínimo en temas de seguridad y salud en el trabajo y/o supervisión eficaz en el trabajo de alto riesgo y/o SST y/o manejo defensivo y primeros auxilios; con un total mínimo de 100 horas lectivas.

La colegiatura y la habilitación serán verificadas para el inicio de la ejecución de la prestación por el área usuaria.

ACREDITACIÓN

Se acreditará con copia simple legible de contratos de trabajos y su respectiva constancia y/o certificado u otro documento que acredite fehacientemente la acreditación. Nota: el personal propuesto deberá autorizar su uso de cv. con firma, documento de identidad;





MUNICIPALIDAD DISTRITAL DE PITUMARCA
SUB GERENCIA DE DESARROLLO ECONÓMICO Y
ADAPTACIÓN AL CAMBIO CLIMÁTICO
"AÑO DE LA UNIDAD, LA PAZ Y EL DESARROLLO"



03 TECNICOS SOLDADORES HOMOLOGADOS

Técnico en mecánica de producción y/o mecánica de mantenimiento y/o construcción civil.

Con categoría mínimo de 3G como soldador homologado acreditado.

Con una experiencia mínimo de tres (3) años, como técnico soldador y/o montajista en la construcción y/o instalación y/o montaje de estructuras metálicas de la ejecución de obras públicas y/o privados en general.

ACREDITACIÓN

Se acreditará con copia simple legible de contratos de trabajos y su respectiva constancia y/o certificado u otro documento que acredite fehacientemente la acreditación. Nota: el personal propuesto deberá autorizar su uso de cv. con firma, documento de identidad.

PERSONAL NO CLAVE

Dos operarios soldadores con dos años de experiencia mínima en trabajos de ejecución de servicios de fabricación y/o construcción y/o montaje de estructura metálica de techos o coberturas y/o servicio de fabricación y/o construcción de tijerales metálicos.

Un operario pintor con conocimiento de recubrimientos industriales con dos años de experiencia mínima en trabajos de ejecución de servicios de pintor de construcción y/o montaje de estructura metálica de techos y/o coberturas y/o servicio de fabricación y/o construcción de estructurales metálicos metálicos.

Un operario técnico en montajes con un año de experiencia mínima en montaje y/o planificación de estructuras metálicas y/o puentes carrozables.

d. Obligaciones del Contratista

- El contratista deberá realizar la preparación de los ambientes, así como la instalación de cobertura termoacústico (Aislamiento Termoacústico), arcos tipo bóveda, vigas, columnas, correas metálicas y otros elementos detallados en los planos.
- El contratista deberá contar con los equipos y herramientas para la ejecución del servicio.
- El contratista correrá con los gastos de traslado y otros que generan el servicio del presente bien.
- Cualquier tipo de daño a otras partidas ya ejecutadas antes de la entrega del servicio será reparado por el contratista.
- El contratista, deberá contar con experiencia en ejecución de obras similares de acuerdo a los criterios de calificación.
- El contratista deberá contar con personal especializado en soldadura con homologación 3G
- El contratista, deberá dotar EPP de protección personal y otros elementos de seguridad.
- El contratista deberá disponer de equipos de seguridad para los trabajadores y que ayuden a la correcta ejecución de los trabajos.

Municipalidad Distrital de Pitumarca
CANCHIS - CUSCO
Ing. Washington Ríos Pardo
Residente de Obra





MUNICIPALIDAD DISTRITAL DE PITUMARCA
SUB GERENCIA DE DESARROLLO ECONÓMICO Y
ADAPTACIÓN AL CAMBIO CLIMÁTICO
"AÑO DE LA UNIDAD, LA PAZ Y EL DESARROLLO"



- o El contratista, asumirá gastos de estadía, alimentación y transporte de su personal. La Entidad ejecutora no se responsabilizará de deudas asumidas por el contratista en el periodo de su ejecución de sus servicios ni accidentes de trabajo que puede suscitarse en el periodo de servicio.
- o El procedimiento constructivo estará acorde a planos y especificaciones técnicas del expediente técnico y otras normas constructivas. La residencia de obra realizará la dirección técnica en coordinación con la supervisión.
- o El contratista se somete al control de la línea de mando de la obra como es asistente técnico, residencia, supervisión y de la parte administrativa para dar su conformidad del servicio.
- o El contratista no tendrá derecho a indemnización alguna en ningún caso por parte de la Entidad por las pérdidas o daños que puedan sufrir su personal, equipos y/o herramientas.

e. Obligaciones de la Entidad.

- o La entidad entregará al contratista: planos relacionados a la partida de instalación de cobertura, tijerales, correas, canaletas y otros detalles para la buena ejecución de la obra, el día que se firmará el contrato del servicio.
- o La Entidad entregará las estructuras previas y el área de terreno de trabajo disponible.
- o La conformidad de servicio se dará una vez que este culminado el servicio tal como indica en el contrato y TDR, cumpliendo con los requisitos de calidad detallados en las especificaciones técnicas, recomendaciones de los fabricantes y planos; dentro de los plazos previstos por ley.

8. LUGAR Y PLAZO DE EJECUCIÓN DE LA PRESTACIÓN

a. Lugar

La ejecución de la prestación se realizará en el proyecto de "MEJORAMIENTO DE LOS SERVICIOS DE APOYO AL DESARROLLO PRODUCTIVO EN LA CADENA PRODUCTIVA DE CUYES EN EL DISTRITO DE PITUMARCA DE LA PROVINCIA DE CANCHIS DEL DEPARTAMENTO DE CUSCO (COMPONENTE II - CONSTRUCCION DE CENTRO DE PRODUCCION) , la distancia del proyecto está a 2 minutos del Distrito de Pitumarca.

b. Plazo

El plazo de la ejecución de la prestación del servicio es de Veinte (20) días calendario, a partir del día siguiente de la suscripción del contrato.

9. ENTREGABLES

El contratista deberá entregar las estructuras metálicas de techo instalado según los planos del proyecto en el plazo de la ejecución de la prestación.

10. CONFORMIDAD

Conformidad técnica: La conformidad técnica de los trabajos ejecutados será otorgado por el residente de obra e inspector de obra.

MUNICIPALIDAD DISTRITAL DE PITUMARCA
CANCHIS - CUSCO
Ing. Washington M. P. C. Comandante
AUTORIZADO CIVIL
CIP N° 394613
M. S. S. P. A. S. - U. E. C. S. R. A.





MUNICIPALIDAD DISTRITAL DE PITUMARCA
SUB GERENCIA DE DESARROLLO ECONÓMICO Y
ADAPTACIÓN AL CAMBIO CLIMÁTICO
"AÑO DE LA UNIDAD, LA PAZ Y EL DESARROLLO"



Conformidad de la prestación: La conformidad de la prestación de los trabajos será otorgado por el área usuaria solicitante una vez concluida todas las partidas indicadas.

11. FORMA Y CONDICIONES DE PAGO

Pago único, una vez emitido la conformidad por el área técnica y área usuaria.

Para la emisión de la conformidad el contratista deberá:

- Deberá presentar el dossier de pruebas realizadas e informe de los trabajos ejecutados.
- Deberá presentar la Carta de Garantía por el servicio correspondiente.
- La conformidad de pago se realizará a la entrega del servicio ejecutado al 100%, con aprobación del inspector y residente de obra.

12. CONFIDENCIALIDAD

El contratista se compromete a mantener la confidencialidad y reserva absoluta en el manejo de información y documentación a la que tenga acceso relacionada con la prestación, queda expresamente prohibido de revelar información alguna a terceros. El contratista, debe dar cumplimiento a todas las políticas y estándares definidos por la entidad, en materia de seguridad de la información.

13. RESPONSABILIDAD POR LA ASIGNACION DE BIENES

El contratista deberá dejar las estructuras ya terminadas en las mismas condiciones iniciales en las que las encontró. (Resanado, pintado y retoque de las zonas intervenidas).

Eliminación de desmontes y materiales desmontados, incluye limpieza del área de trabajo.

14. OTRAS PENALIDADES

a. Otras obligaciones

N°	SUPUESTOS DE APLICACIÓN DE PENALIDAD	FORMA DE CÁLCULO	PROCEDIMIENTO
01	El contratista incumpla ejecutar el servicio con el personal ofertado	Se aplicará el 0.5 de la UIT, cada vez que se determine la falta.	Con el informe del inspector de la obra (área usuaria)
02	La no permanencia diaria del personal clave en la obra durante la ejecución de la prestación	Se aplicará el 0.5 de la UIT, por cada día ausencia del personal.	Con el informe del inspector de la obra (área usuaria)



MUNICIPALIDAD DISTRITAL DE PITUMARCA
CANCHIS - CUSCO
M.E. Washington Edson L. Pucallan
Residente de Obra
CIP N° 399623
RESIDENTE DE OBRA





MUNICIPALIDAD DISTRITAL DE PITUMARCA
SUB GERENCIA DE DESARROLLO ECONÓMICO Y
ADAPTACIÓN AL CAMBIO CLIMÁTICO
"AÑO DE LA UNIDAD, LA PAZ Y EL DESARROLLO"



N°	SUPUESTOS DE APLICACIÓN DE PENALIDAD	FORMA DE CÁLCULO	PROCEDIMIENTO
03	El contratista ejecuta el servicio sin proveer los implementos y equipos de seguridad al personal	Se aplicará el 0.25 de la UIT, cada vez se determine la falta.	Con el informe del inspector de la obra (área usuaria)
04	El contratista ejecuta sin cumplir con el equipamiento estratégico mínimo requerido.	Se aplicará el 0.25 de la UIT, cada vez se determine la falta.	Con el informe del inspector de la obra (área usuaria)
05	El contratista no alcance el plan de trabajo en el plazo establecido para la ejecución de la prestación.	Se aplicará el 0.25 de la UIT, por cada día de retraso.	Con el informe del inspector de la obra (área usuaria)

b. Adelantos

No se otorgará adelantos.

c. Subcontratación

No aceptara la subcontratación.

d. Condiciones de los consorcios.

De conformidad con el numeral 49.5 del artículo 49 del Reglamento, se incluye las condiciones para la participación en consorcio:

El número máximo de consorciados es de dos (02) integrantes.

El porcentaje mínimo de participación de cada consorciado es de 40%.

El porcentaje mínimo de participación en la ejecución del contrato, para el integrante del consorcio que acredite mayor experiencia, es de 60%.

15. PLAN DE TRABAJO

El contratista debe entregar un (01) cronograma (GANT) de ejecución del servicio, en el plazo de 01 día calendario siguiente a la suscripción del contrato.

16. GARANTÍA COMERCIAL DEL POSTOR.

Igualmente, para la firma del contrato, el postor debe de presentar una garantía por el servicio de fabricación e instalación de la cobertura metálica a la entidad por **08 AÑOS**, la cual entrara en vigencia a partir de la conformidad del servicio



MUNICIPALIDAD DISTRITAL DE PITUMARCA CANCHIS CUSCO
ADJUDICACION SIMPLIFICADA N° 08-2023-CS-MDP-C-1 INEGRACION DE BASES

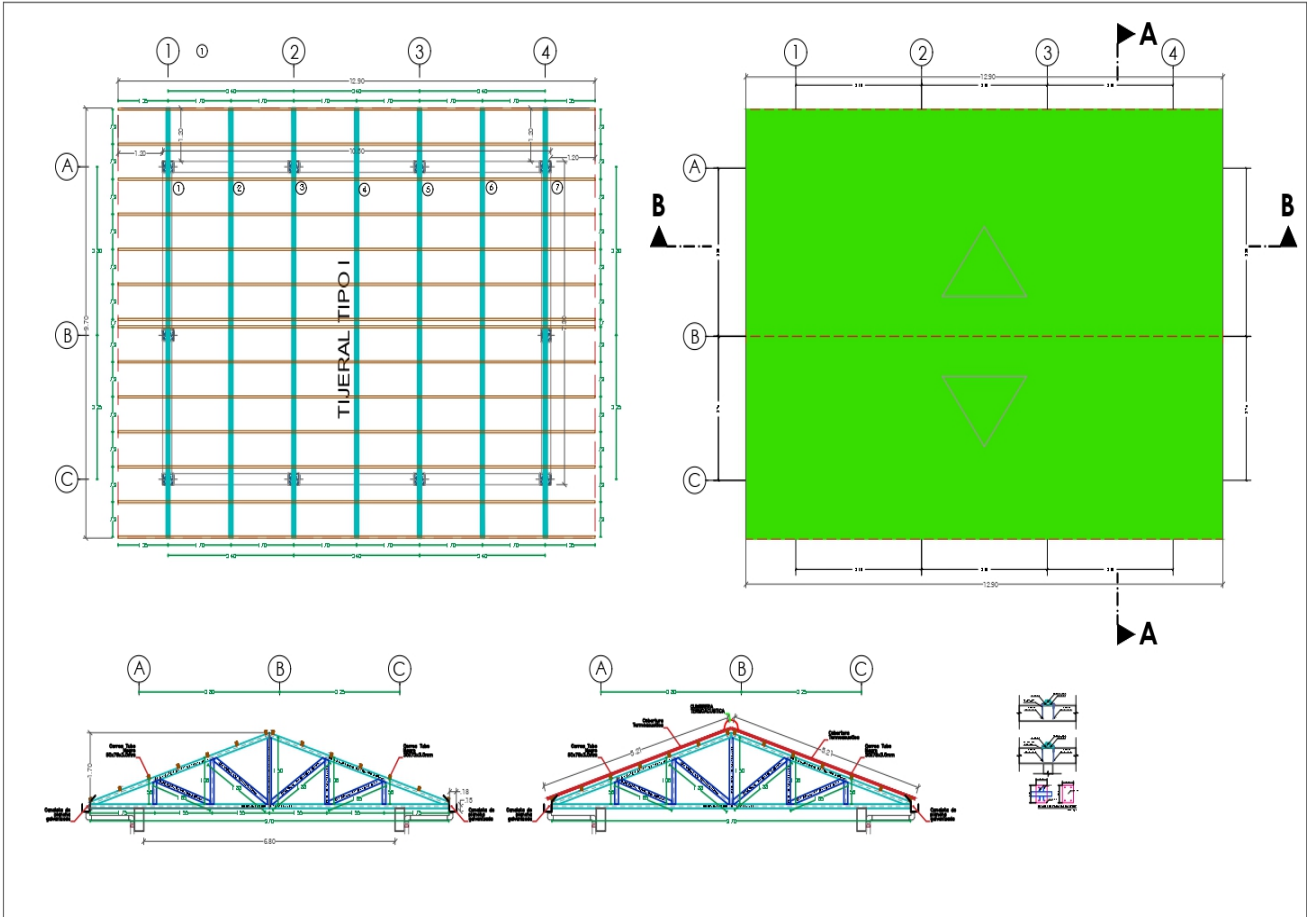

MUNICIPALIDAD DISTRITAL DE PITUMARCA CANCHIS CUSCO
ADJUDICACION SIMPLIFICADA N° 08-2023-CS-MDP-C-1 INEGRACION DE BASES

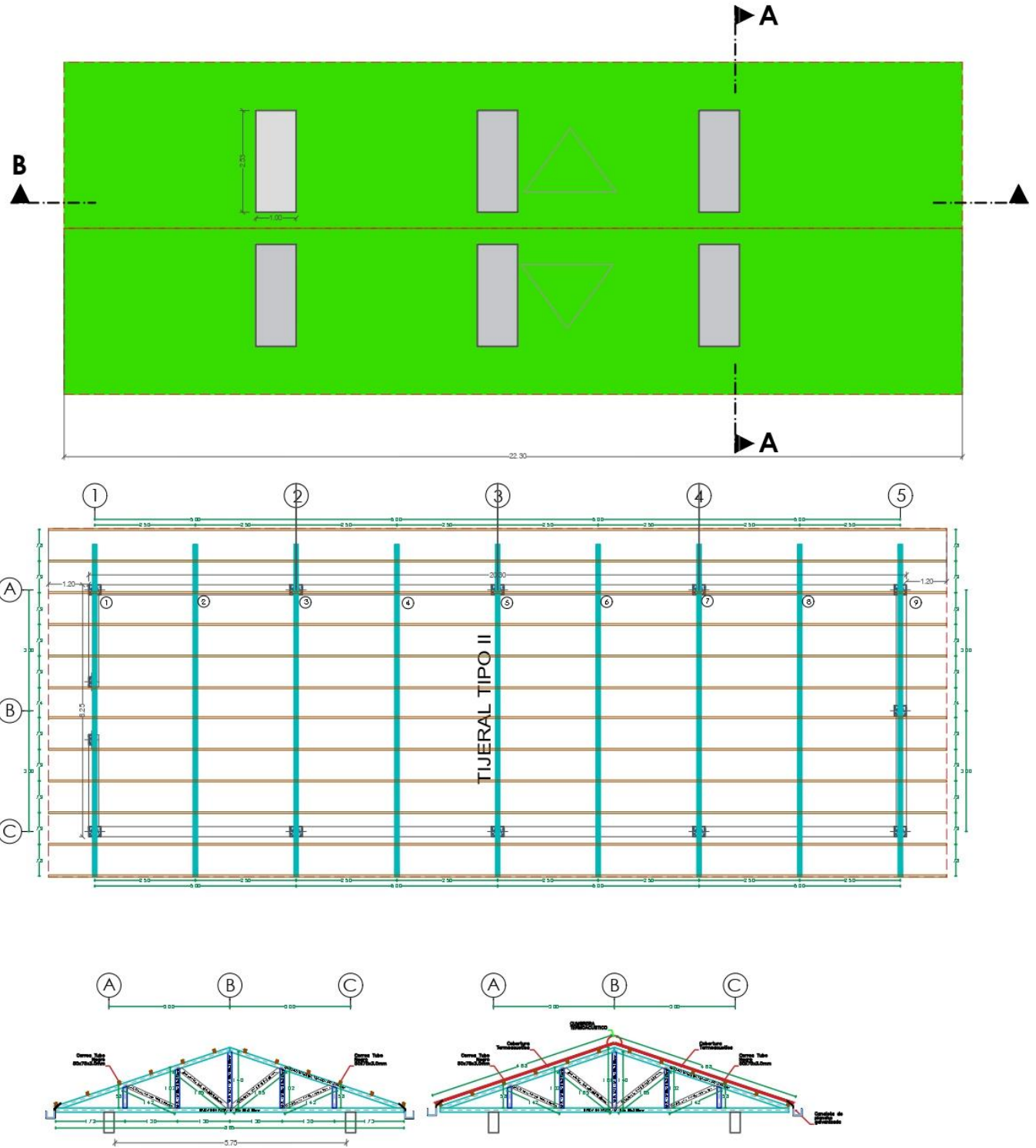

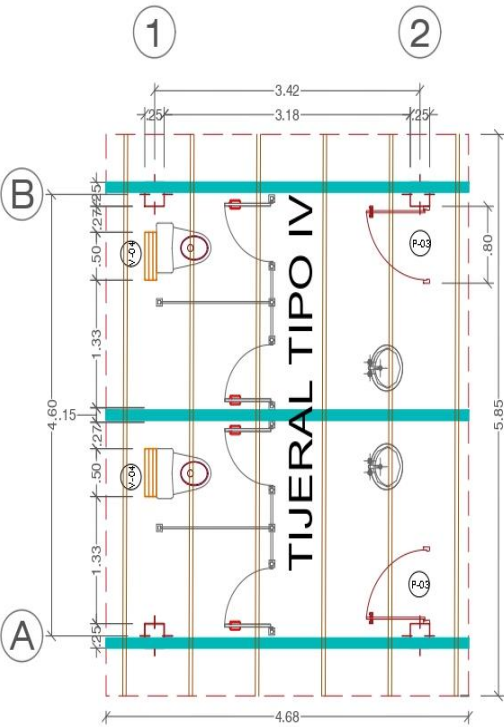

TIJERAL TIPO VI

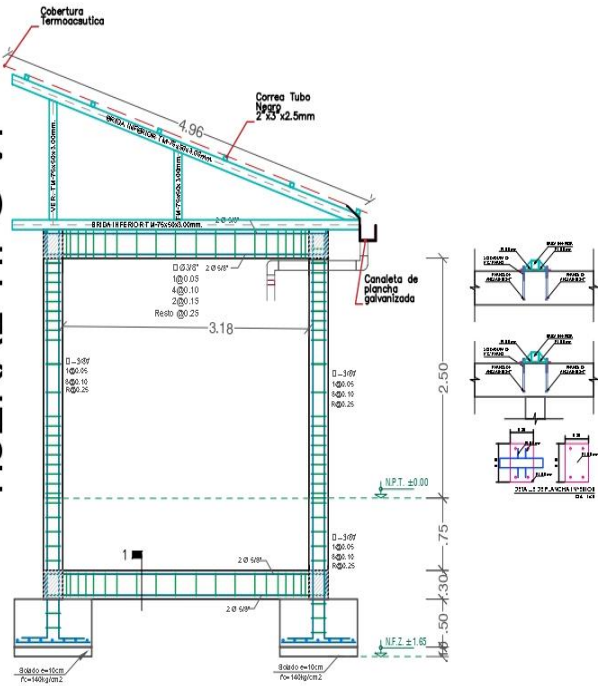

REFUERZO EN COLUMNAS
Y LOSA EN SS.HH

ESCALA 1/50

MUNICIPALIDAD DISTRITAL DE PITUMARCA CANCHIS CUSCO
ADJUDICACION SIMPLIFICADA N° 08-2023-CS-MDP-C-1 INEGRACION DE BASES

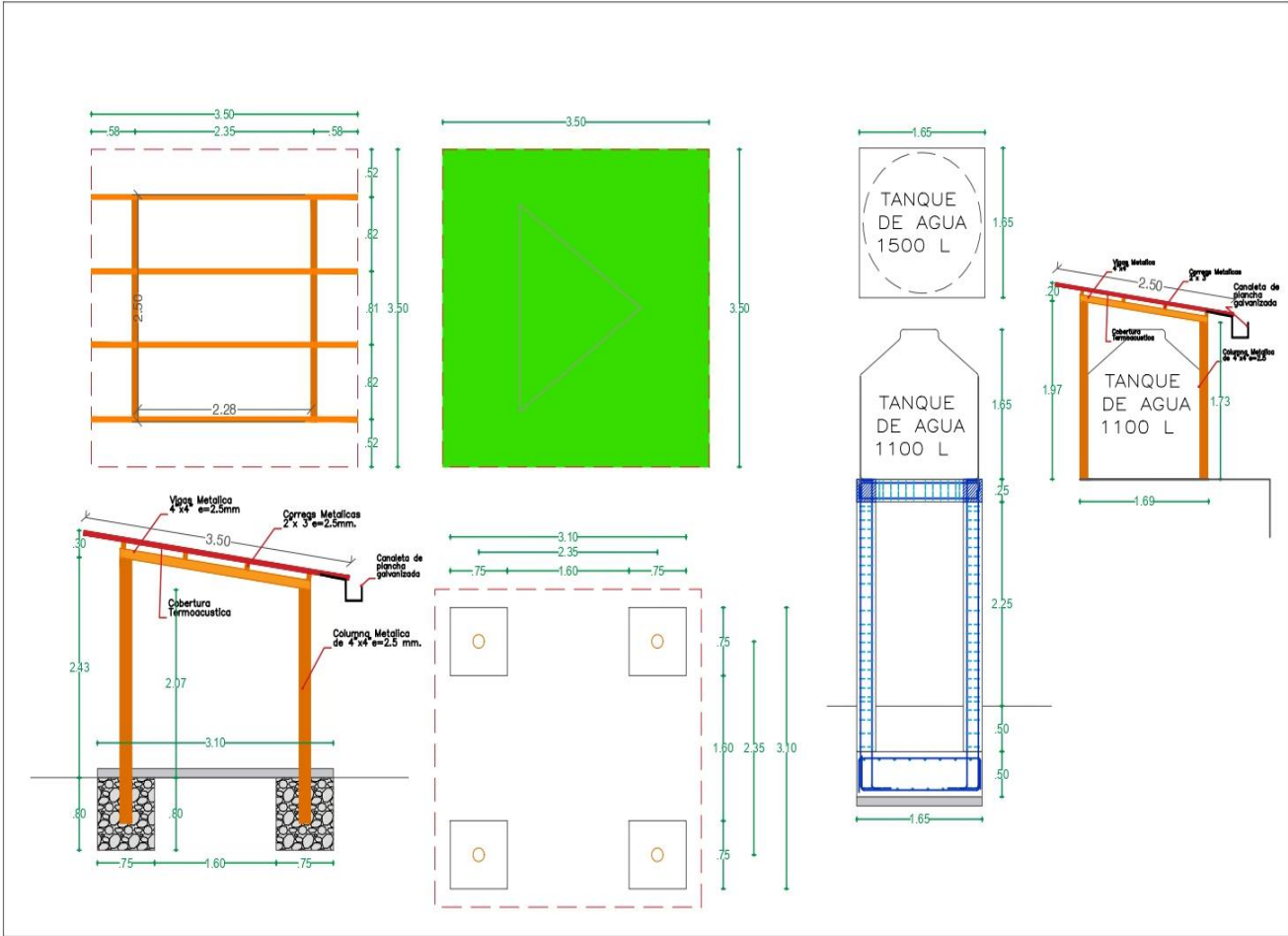

Importante

Para determinar que los postores cuentan con las capacidades necesarias para ejecutar el contrato, el órgano encargado de las contrataciones o el comité de selección, según corresponda, incorpora los requisitos de calificación previstos por el área usuaria en el requerimiento, no pudiendo incluirse requisitos adicionales, ni distintos a los siguientes:

3.2. REQUISITOS DE CALIFICACIÓN

Importante para la Entidad

*Los requisitos de calificación que la Entidad **debe** adoptar son los siguientes:*

B	CAPACIDAD TÉCNICA Y PROFESIONAL
B.1	EQUIPAMIENTO ESTRATÉGICO
	<p><u>Requisitos:</u></p> <p>04 unid máquinas de soldadura de 250A como mínimo. 02 unid compresora de aire de como mínimo 02 unid tronzadora metálica. 01 unid camión grúa con capacidad de 10TN 01 unid Generador eléctrico mínimo 20KV 01 unid Máquinas de soldar mig / mag 04 unid Amoladoras 10 unid de cuerpos de andamios metálico 05 unid taladros</p> <p><u>.Acreditación:</u></p> <p>Copia de documentos que sustenten la propiedad, la posesión, el compromiso de compra venta o alquiler u otro documento que acredite la disponibilidad del equipamiento estratégico requerido.</p> <p>Importante</p> <p><i>En el caso que el postor sea un consorcio los documentos de acreditación de este requisito pueden estar a nombre del consorcio o de uno de sus integrantes.</i></p>
B.3	CALIFICACIONES DEL PERSONAL CLAVE
	<p>Importante para la Entidad</p> <p><i>Para las calificaciones del personal se puede considerar al menos uno de los requisitos siguientes:</i></p>
B.3.1	FORMACIÓN ACADÉMICA

MUNICIPALIDAD DISTRITAL DE PITUMARCA CANCHIS CUSCO
ADJUDICACION SIMPLIFICADA N° 08-2023-CS-MDP-C-1 INEGRACION DE BASES

	<p><u>Requisitos:</u></p> <p>UN (01) PROFESIONAL RESPONSABLE DEL SERVICIO Ingeniero mecánico y/o ingeniero civil titulado, colegiado y habilitado.</p> <p>UN (01) PROFESIONAL RESPONSABLE DE LA SEGURIDAD DEL PERSONAL. Ingeniero industrial y/o ingeniero civil y/o ingeniero metalurgia titulado , colegiado y habilitado</p> <p>UN (01) ESPECIALISTAS TECNICO SOLDADOR HOMOLOGADOS Técnico en mecánica de producción y/o mecánica de mantenimiento y/o construcción civil con categoría mínimo de 3g como soldador homologado acreditado.</p> <p><u>Acreditación:</u> EI GRADO O TÍTULO PROFESIONAL REQUERIDO, será verificado por el órgano encargado de las contrataciones o comité de selección, según corresponda, en el Registro Nacional de Grados Académicos y Títulos Profesionales en el portal web de la Superintendencia Nacional de Educación Superior Universitaria - SUNEDU a través del siguiente link: https://enlinea.sunedu.gob.pe/ o en el Registro Nacional de Certificados, Grados y Títulos a cargo del Ministerio de Educación a través del</p>
--	---

	<p>siguiente link : http://www.titulosinstitutos.pe/, según corresponda.</p> <p>Importante para la Entidad</p> <p><i>El postor debe señalar los nombres y apellidos, DNI y profesión del personal clave, así como el nombre de la universidad o institución educativa que expidió el grado o título profesional requerido.</i></p> <p>En caso EL GRADO O TÍTULO PROFESIONAL REQUERIDO, no se encuentre inscrito en el referido registro, el postor debe presentar la copia del diploma respectivo a fin de acreditar la formación académica requerida.</p>
B.4	<p>EXPERIENCIA DEL PERSONAL CLAVE</p> <p><u>Requisitos:</u> UN (01) PROFESIONAL RESPONSABLE DEL SERVICIO Ingeniero mecánico y/o ingeniero civil titulado, colegiado y habilitado.</p> <p>Con experiencia mínima de Cinco (5) años, como residente y/o inspector y/o supervisor en la ejecución y/o instalación y/o montaje de estructuras metálicas y/o infraestructuras metálicas y/o estructuras mecánicas en obras iguales o similares al objeto de la convocatoria; contados desde la colegiatura.</p> <p>Con capacitaciones como mínimo en temas de construcción y/o instalación y/o montaje de estructuras metálicas y/o mixtas; y/o en cálculo de estructuras metálicas; y/o en soldaduras; y/o en conceptos básicos de estructuras, con un total mínimo de 100 horas lectivas.</p> <p>La colegiatura y la habilitación serán verificadas para el inicio de la ejecución de la prestación por el área usuaria.</p> <p>ACREDITACIÓN</p> <p>Se acreditará con copia simple legible de contratos de trabajos y su respectiva constancia y/o certificado u otro documento que acredite fehacientemente la acreditación. Nota: el personal propuesto deberá autorizar su uso de cv. con firma, documento de identidad.</p> <p>UN (01) PROFESIONAL RESPONSABLE DE LA SEGURIDAD DEL PERSONAL. Ingeniero industrial y/o ingeniero civil y/o ingeniero metalurgia titulado, colegiado y habilitado</p> <p>Con experiencia mínima de cinco (5) años, como residente y/o inspector y/o supervisor y/o jefe ingeniero prevencionista y/o prevencionista y/o ingeniero de seguridad en SSOMA y/o en seguridad y salud ocupacional y/o riesgos en obras y/o servicios en general; contados desde la colegiatura.</p> <p>Con capacitaciones como mínimo en temas de seguridad y salud en el trabajo y/o supervisión eficaz en el trabajo de alto riesgo y/o SST y/o manejo defensivo y primeros auxilios; con un total mínimo de 100 horas lectivas.</p> <p>La colegiatura y la habilitación serán verificadas para el inicio de la ejecución de la prestación por el área usuaria.</p> <p>ACREDITACIÓN</p> <p>Se acreditará con copia simple legible de contratos de trabajos y su respectiva constancia y/o certificado u otro documento que acredite fehacientemente la acreditación. Nota: el personal propuesto deberá autorizar su uso de cv. con firma, documento de identidad.</p> <p>UN (01) ESPECIALISTAS TECNICO SOLDADOR HOMOLOGADOS Técnico en mecánica de producción y/o mecánica de mantenimiento y/o construcción civil con categoría mínimo de 3G como soldador homologado acreditado.</p> <p>Con una experiencia mínimo de tres (3) años, como técnico soldador y/o montajista en la construcción y/o instalación y/o montaje de estructuras metálicas de la ejecución de obras públicos y/o privados en general.</p> <p>ACREDITACIÓN</p> <p>Se acreditará con copia simple legible de contratos de trabajos y su respectiva constancia y/o certificado u otro documento que acredite fehacientemente la acreditación. Nota: el personal propuesto deberá autorizar su uso de cv. con firma, documento de identidad.</p>

	<p><u>De presentarse experiencia ejecutada paralelamente (traslape), para el cómputo del tiempo de dicha experiencia sólo se considerará una vez el periodo traslapado.</u></p> <p><u>Acreditación:</u></p> <p>La experiencia del personal clave se acreditará con cualquiera de los siguientes documentos: (i) copia simple de contratos y su respectiva conformidad o (ii) constancias o (iii) certificados o (iv) cualquier otra documentación que, de manera fehaciente demuestre la experiencia del personal propuesto.</p>
	<p>Importante</p> <ul style="list-style-type: none"><i>Los documentos que acreditan la experiencia deben incluir los nombres y apellidos del personal clave, el cargo desempeñado, el plazo de la prestación indicando el día, mes y año de inicio y culminación, el nombre de la Entidad u organización que emite el documento, la fecha de emisión y nombres y apellidos de quien suscribe el documento</i><i>En caso los documentos para acreditar la experiencia establezcan el plazo de la experiencia adquirida por el personal clave en meses sin especificar los días se debe considerar el mes completo.</i><i>Se considerará aquella experiencia que no tenga una antigüedad mayor a veinticinco (25) años anteriores a la fecha de la presentación de ofertas.</i><i>Al calificar la experiencia del personal, se debe valorar de manera integral los documentos presentados por el postor para acreditar dicha experiencia. En tal sentido, aun cuando en los documentos presentados la denominación del cargo o puesto no coincida literalmente con aquella prevista en las bases, se deberá validar la experiencia si las actividades que realizó el personal corresponden con la función propia del cargo o puesto requerido en las bases.</i>
C	EXPERIENCIA DEL POSTOR EN LA ESPECIALIDAD
	<p><u>Requisitos:</u></p> <p>El postor debe acreditar un monto facturado acumulado equivalente a S/ 415,516.50 (Cuatrocientos Quince Mil Quinientos Dieciséis con 50/100 soles), por la contratación de servicios iguales o similares al objeto de la convocatoria, durante los ocho (8) años anteriores a la fecha de la presentación de ofertas que se</p>

computarán desde la fecha de la conformidad o emisión del comprobante de pago, según corresponda.

En el caso de postores que declaren en el Anexo N° 1 tener la condición de micro y pequeña empresa, se acredita una experiencia de **S/ 35,000.00 (Treinta y Cinco Mil con 00/100 soles)**, por la venta de servicios iguales o similares al objeto de la convocatoria, durante los ocho (8) años anteriores a la fecha de la presentación de ofertas que se computarán desde la fecha de la conformidad o emisión del comprobante de pago, según corresponda. En el caso de consorcios, todos los integrantes deben contar con la condición de micro y pequeña empresa.

Se consideran servicios similares a los siguientes: **Servicio de suministro e instalación y/o montaje de estructura metálica y/o cobertura y/o canaletas y/o fabricación e instalación de estructura metálica de techo y/o suministro, instalación y montaje de tijerales y/o cobertura y/o canales; y/o construcción, instalación y montaje de estructura metálica y/o cobertura y/o canaletas en trabajos estructurales de coliseos y/o losas deportivos y/o auditorios y/o piscinas en general.**

Acreditación:

La experiencia del postor en la especialidad se acreditará con copia simple de (i) contratos u órdenes de servicios, y su respectiva conformidad o constancia de prestación; o (ii) comprobantes de pago cuya cancelación se acredite documental y fehacientemente, con voucher de depósito, nota de abono, reporte de estado de cuenta, cualquier otro documento emitido por Entidad del sistema financiero que acredite el abono o mediante cancelación en el mismo comprobante de pago¹², correspondientes a un máximo de veinte (20) contrataciones.

En caso los postores presenten varios comprobantes de pago para acreditar una sola contratación, se debe acreditar que corresponden a dicha contratación; de lo contrario, se asumirá que los comprobantes acreditan contrataciones independientes, en cuyo caso solo se considerará, para la evaluación, las veinte (20) primeras contrataciones indicadas en el **Anexo N° 8** referido a la Experiencia del Postor en la Especialidad

En el caso de servicios de ejecución periódica o continuada, solo se considera como experiencia la parte del contrato que haya sido ejecutada durante los ocho (8) años anteriores a la fecha de presentación de ofertas, debiendo adjuntarse copia de las conformidades correspondientes a tal parte o los respectivos comprobantes de pago cancelados.

En los casos que se acredite experiencia adquirida en consorcio, debe presentarse la promesa de consorcio o el contrato de consorcio del cual se desprenda fehacientemente el porcentaje de las obligaciones que se asumió en el contrato presentado; de lo contrario, no se computará la experiencia proveniente de dicho contrato.

Asimismo, cuando se presenten contratos derivados de procesos de selección convocados antes del 20.09.2012, la calificación se ceñirá al método descrito en la Directiva "Participación de Proveedores en Consorcio en las Contrataciones del Estado", debiendo presumirse que el porcentaje de las obligaciones equivale al porcentaje de participación de la promesa de consorcio o del contrato de consorcio. En caso que en dichos documentos no se consigne el porcentaje de participación se presumirá que las obligaciones se ejecutaron en partes iguales.

Si el titular de la experiencia no es el postor, consignar si dicha experiencia corresponde a la matriz en caso que el postor sea sucursal, o fue transmitida por reorganización societaria, debiendo acompañar la documentación sustentatoria correspondiente.

Si el postor acredita experiencia de otra persona jurídica como consecuencia de una reorganización societaria, debe presentar adicionalmente el **Anexo N° 9**.

Cuando en los contratos, órdenes de servicios o comprobantes de pago el monto facturado se

¹² Cabe precisar que, de acuerdo con la **Resolución N° 0065-2018-TCE-S1 del Tribunal de Contrataciones del Estado**:

"... el solo sello de cancelado en el comprobante, cuando ha sido colocado por el propio postor, no puede ser considerado como una acreditación que produzca fehaciencia en relación a que se encuentra cancelado. Admitir ello equivaldría a considerar como válida la sola declaración del postor afirmando que el comprobante de pago ha sido cancelado"

(...)

"Situación diferente se suscita ante el sello colocado por el cliente del postor [sea utilizando el término "cancelado" o "pagado"] supuesto en el cual sí se contaría con la declaración de un tercero que brinde certeza, ante la cual debiera reconocerse la validez de la experiencia".

encuentre expresado en moneda extranjera, debe indicarse el tipo de cambio venta publicado por la Superintendencia de Banca, Seguros y AFP correspondiente a la fecha de suscripción del contrato, de emisión de la orden de servicios o de cancelación del comprobante de pago, según corresponda.

Sin perjuicio de lo anterior, los postores deben llenar y presentar el **Anexo N° 8** referido a la Experiencia del Postor en la Especialidad

Importante

- *Al calificar la experiencia del postor, se debe valorar de manera integral los documentos presentados por el postor para acreditar dicha experiencia. En tal sentido, aun cuando en los documentos presentados la denominación del objeto contractual no coincida literalmente con el previsto en las bases, se deberá validar la experiencia si las actividades que ejecutó el postor corresponden a la experiencia requerida.*
- *En el caso de consorcios, solo se considera la experiencia de aquellos integrantes que se hayan comprometido, según la promesa de consorcio, a ejecutar el objeto materia de la convocatoria, conforme a la Directiva "Participación de Proveedores en Consorcio en las Contrataciones del Estado".*

Importante

- *Si como resultado de una consulta u observación corresponde precisarse o ajustarse el requerimiento, se solicita la autorización del área usuaria y se pone de conocimiento de tal hecho a la dependencia que aprobó el expediente de contratación, de conformidad con el numeral 72.3 del artículo 72 del Reglamento.*
- *El cumplimiento de los Términos de Referencia se realiza mediante la presentación de una declaración jurada. De ser el caso, adicionalmente la Entidad puede solicitar documentación que acredite el cumplimiento del algún componente de estos. Para dicho efecto, consignará de manera detallada los documentos que deben presentar los postores en el literal e) del numeral 2.2.1.1 de esta sección de las bases.*
- *Los requisitos de calificación determinan si los postores cuentan con las capacidades necesarias para ejecutar el contrato, lo que debe ser acreditado documentalmente, y no mediante declaración jurada.*

**CAPÍTULO IV
FACTORES DE EVALUACIÓN**

La evaluación se realiza sobre la base de cien (100) puntos.

Para determinar la oferta con el mejor puntaje y el orden de prelación de las ofertas, se considera lo siguiente:

FACTOR DE EVALUACIÓN	PUNTAJE / METODOLOGÍA PARA SU ASIGNACIÓN
A. PRECIO	
<u>Evaluación:</u> Se evaluará considerando el precio ofertado por el postor. <u>Acreditación:</u> Se acreditará mediante registro en el SEACE o el documento que contiene el precio de la oferta (Anexo N°6), según corresponda.	La evaluación consistirá en otorgar el máximo puntaje a la oferta de precio más bajo y otorgar a las demás ofertas puntajes inversamente proporcionales a sus respectivos precios, según la siguiente fórmula: $= \frac{O_m \times PMP}{O_i}$ i = Oferta P_i = Puntaje de la oferta a evaluar O_i = Precio i O_m = Precio de la oferta más baja PMP = Puntaje máximo del precio [70] puntos

OTROS FACTORES DE EVALUACIÓN	[30] puntos
B. PLAZO DE ENTREGA¹	
<u>Evaluación:</u> Se evaluará en función al plazo de entrega ofertado, el cual debe mejorar el plazo de entrega establecido en las tdr <u>Acreditación:</u> Se acreditará mediante la presentación de declaración jurada de plazo de entrega. (Anexo N° 4)	De [1] hasta [15] días calendario: [30] puntos De [8] hasta [20] días calendario: [15] puntos De [16] hasta [30] días calendario: [10] puntos

¹ Este factor podrá ser consignado cuando del expediente de contratación se advierta que el plazo establecido para la entrega de los bienes admite reducción, para lo cual deben establecerse rangos razonables para la asignación de puntaje, esto es que no suponga un riesgo de incumplimiento contractual y que represente una mejora al plazo establecido.

OTROS FACTORES DE EVALUACIÓN	[30] puntos
PUNTAJE TOTAL	100 puntos ²

CAPÍTULO V PROFORMA DEL CONTRATO

Importante

Dependiendo del objeto del contrato, de resultar indispensable, puede incluirse cláusulas adicionales o la adecuación de las propuestas en el presente documento, las que en ningún caso pueden contemplar disposiciones contrarias a la normativa vigente ni a lo señalado en este capítulo.

Conste por el presente documento, la contratación del servicio de [CONSIGNAR LA DENOMINACIÓN DE LA CONVOCATORIA], que celebra de una parte [CONSIGNAR EL NOMBRE DE LA ENTIDAD], en adelante LA ENTIDAD, con RUC N° [.....], con domicilio legal en [.....], representada por [.....], identificado con DNI N° [.....], y de otra parte [.....], con RUC N° [.....], con domicilio legal en [.....], inscrita en la Ficha N° [.....] Asiento N° [.....] del Registro de Personas Jurídicas de la ciudad de [.....], debidamente representado por su Representante Legal, [.....], con DNI N° [.....], según poder inscrito en la Ficha N° [.....], Asiento N° [.....] del Registro de Personas Jurídicas de la ciudad de [.....], a quien en adelante se le denominará EL CONTRATISTA en los términos y condiciones siguientes:

CLÁUSULA PRIMERA: ANTECEDENTES

Con fecha [.....], el órgano encargado de las contrataciones o el comité de selección, según corresponda, adjudicó la buena pro de la **ADJUDICACIÓN SIMPLIFICADA N° [CONSIGNAR NOMENCLATURA DEL PROCEDIMIENTO DE SELECCIÓN]** para la contratación de [CONSIGNAR LA DENOMINACIÓN DE LA CONVOCATORIA], a [INDICAR NOMBRE DEL GANADOR DE LA BUENA PRO], cuyos detalles e importe constan en los documentos integrantes del presente contrato.

CLÁUSULA SEGUNDA: OBJETO

El presente contrato tiene por objeto [CONSIGNAR EL OBJETO DE LA CONTRATACIÓN].

CLÁUSULA TERCERA: MONTO CONTRACTUAL

El monto total del presente contrato asciende a [CONSIGNAR MONEDA Y MONTO], que incluye todos los impuestos de Ley.

Este monto comprende el costo del servicio, todos los tributos, seguros, transporte, inspecciones, pruebas y, de ser el caso, los costos laborales conforme a la legislación vigente, así como cualquier otro concepto que pueda tener incidencia sobre la ejecución del servicio materia del presente contrato.

CLÁUSULA CUARTA: DEL PAGO¹³

LA ENTIDAD se obliga a pagar la contraprestación a EL CONTRATISTA en [INDICAR MONEDA], en [INDICAR SI SE TRATA DE PAGO ÚNICO, PAGOS PARCIALES O PAGOS PERIÓDICOS], luego de la recepción formal y completa de la documentación correspondiente, según lo establecido en el artículo 171 del Reglamento de la Ley de Contrataciones del Estado.

Para tal efecto, el responsable de otorgar la conformidad de la prestación deberá hacerlo en un plazo que no excederá de los siete (7) días de producida la recepción, salvo que se requiera efectuar pruebas que permitan verificar el cumplimiento de la obligación, en cuyo caso la conformidad se emite en un plazo máximo de quince (15) días, bajo responsabilidad de dicho

² Es la suma de los puntajes de todos los factores de evaluación.

funcionario.

LA ENTIDAD debe efectuar el pago dentro de los diez (10) días calendario siguientes de otorgada la conformidad de los servicios, siempre que se verifiquen las condiciones establecidas en el contrato para ello, bajo responsabilidad del funcionario competente.

- ¹³ En cada caso concreto, dependiendo de la naturaleza del contrato, podrá adicionarse la información que resulte pertinente a efectos de generar el pago.

En caso de retraso en el pago por parte de LA ENTIDAD, salvo que se deba a caso fortuito o fuerza mayor, EL CONTRATISTA tendrá derecho al pago de intereses legales conforme a lo establecido en el artículo 39 de la Ley de Contrataciones del Estado y en el artículo 171 de su Reglamento, los que se computan desde la oportunidad en que el pago debió efectuarse.

CLÁUSULA QUINTA: DEL PLAZO DE LA EJECUCIÓN DE LA PRESTACIÓN

El plazo de ejecución del presente contrato es de [.....], el mismo que se computa desde [CONSIGNAR SI ES DEL DÍA SIGUIENTE DEL PERFECCIONAMIENTO DEL CONTRATO, DESDE LA FECHA QUE SE ESTABLEZCA EN EL CONTRATO O DESDE LA FECHA EN QUE SE CUMPLAN LAS CONDICIONES PREVISTAS EN EL CONTRATO PARA EL INICIO DE LA EJECUCIÓN, DEBIENDO INDICAR LAS MISMAS EN ESTE ULTIMO CASO].

Importante para la Entidad

De preverse en los Términos de Referencia la ejecución de actividades de instalación, implementación u otros que deban realizarse de manera previa al inicio del plazo de ejecución, se debe consignar lo siguiente:

“El plazo para la [CONSIGNAR LAS ACTIVIDADES PREVIAS PREVISTAS EN LOS TÉRMINOS DE REFERENCIA] es de [.....], el mismo que se computa desde [INDICAR CONDICIÓN CON LA QUE DICHAS ACTIVIDADES SE INICIAN].”

Incorporar a las bases o eliminar, según corresponda.

Importante para la Entidad

En el caso de contratación de prestaciones accesorias, se puede incluir la siguiente cláusula:

CLÁUSULA ...: PRESTACIONES ACCESORIAS¹⁴

“Las prestaciones accesorias tienen por objeto [CONSIGNAR EL OBJETO DE LAS PRESTACIONES ACCESORIAS].

El monto de las prestaciones accesorias asciende a [CONSIGNAR MONEDA Y MONTO], que incluye todos los impuestos de Ley.

El plazo de ejecución de las prestaciones accesorias es de [.....], el mismo que se computa desde [CONSIGNAR SI ES DEL DÍA SIGUIENTE DEL CUMPLIMIENTO DE LAS PRESTACIONES PRINCIPALES, DESDE LA FECHA QUE SE ESTABLEZCA EN EL CONTRATO O DESDE LA FECHA EN QUE SE CUMPLAN LAS CONDICIONES PREVISTAS EN EL CONTRATO PARA EL INICIO DE LA EJECUCIÓN DE LAS PRESTACIONES ACCESORIAS, DEBIENDO INDICAR LAS MISMAS EN ESTE ULTIMO CASO].

[DE SER EL CASO, INCLUIR OTROS ASPECTOS RELACIONADOS A LA EJECUCIÓN DE LAS PRESTACIONES ACCESORIAS].”

Incorporar a las bases o eliminar, según corresponda

CLÁUSULA SEXTA: PARTES INTEGRANTES DEL CONTRATO

El presente contrato está conformado por las bases integradas, la oferta ganadora, así como los documentos derivados del procedimiento de selección que establezcan obligaciones para las partes.

CLÁUSULA SÉTIMA: GARANTÍAS

EL CONTRATISTA entregó al perfeccionamiento del contrato la respectiva garantía incondicional, solidaria, irrevocable, y de realización automática en el país al solo requerimiento, a favor de LA



ENTIDAD, por los conceptos, montos y vigencias siguientes:

¹⁴ De conformidad con la Directiva sobre prestaciones accesorias, los contratos relativos al cumplimiento de la(s) prestación(es) principal(es) y de la(s) prestación(es) accesorias, pueden estar contenidos en uno o dos documentos. En el supuesto que ambas prestaciones estén contenidas en un mismo documento, estas deben estar claramente diferenciadas, debiendo indicarse entre otros aspectos, el precio y plazo de cada prestación.

- De fiel cumplimiento del contrato: [CONSIGNAR EL MONTO], a través de la [INDICAR EL TIPO DE GARANTÍA PRESENTADA] N° [INDICAR NÚMERO DEL DOCUMENTO] emitida por [SEÑALAR EMPRESA QUE LA EMITE]. Monto que es equivalente al diez por ciento (10%) del monto del contrato original, la misma que debe mantenerse vigente hasta la conformidad de la recepción de la prestación.

Importante

Al amparo de lo dispuesto en el numeral 149.4 del artículo 149 del Reglamento de la Ley de Contrataciones del Estado, en el caso de contratos periódicos de prestación de servicios en general, si el postor ganador de la buena pro solicita la retención del diez por ciento (10%) del monto del contrato original como garantía de fiel cumplimiento de contrato, debe consignarse lo siguiente:

"De fiel cumplimiento del contrato: [CONSIGNAR EL MONTO], a través de la retención que debe efectuar LA ENTIDAD, durante la primera mitad del número total de pagos a realizarse, de forma prorrateada, con cargo a ser devuelto a la finalización del mismo."

En el caso que corresponda, consignar lo siguiente:

- Garantía fiel cumplimiento por prestaciones accesorias: [CONSIGNAR EL MONTO], a través de la [INDICAR EL TIPO DE GARANTÍA PRESENTADA] N° [INDICAR NÚMERO DEL DOCUMENTO] emitida por [SEÑALAR EMPRESA QUE LA EMITE], la misma que debe mantenerse vigente hasta el cumplimiento total de las obligaciones garantizadas.

Importante

Al amparo de lo dispuesto en el numeral 151.2 del artículo 151 del Reglamento de la Ley de Contrataciones del Estado, si el postor ganador de la buena pro solicita la retención del diez por ciento (10%) del monto del contrato de la prestación accesorias como garantía de fiel cumplimiento de prestaciones accesorias, debe consignarse lo siguiente:

"De fiel cumplimiento por prestaciones accesorias: [CONSIGNAR EL MONTO], a través de la retención que debe efectuar LA ENTIDAD, durante la primera mitad del número total de pagos a realizarse, de forma prorrateada, con cargo a ser devuelto a la finalización del mismo."

Importante

De conformidad con el artículo 152 del Reglamento, no se constituirá garantía de fiel cumplimiento del contrato ni garantía de fiel cumplimiento por prestaciones accesorias, en contratos cuyos montos sean iguales o menores a doscientos mil Soles (S/ 200,000.00). Dicha excepción también aplica a los contratos derivados de procedimientos de selección por relación de ítems, cuando el monto del ítem adjudicado o la sumatoria de los montos de los ítems adjudicados no supere el monto señalado anteriormente.

CLÁUSULA OCTAVA: EJECUCIÓN DE GARANTÍAS POR FALTA DE RENOVACIÓN

LA ENTIDAD puede solicitar la ejecución de las garantías cuando EL CONTRATISTA no las hubiere renovado antes de la fecha de su vencimiento, conforme a lo dispuesto en el literal a) del numeral 155.1 del artículo 155 del Reglamento de la Ley de Contrataciones del Estado.

Importante para la Entidad

Sólo en el caso que la Entidad hubiese previsto otorgar adelanto, se debe incluir la siguiente cláusula:

CLÁUSULA NOVENA: ADELANTO DIRECTO

“LA ENTIDAD otorgará [CONSIGNAR NÚMERO DE ADELANTOS A OTORGARSE] adelantos directos por el [CONSIGNAR PORCENTAJE QUE NO DEBE EXCEDER DEL 30% DEL MONTO DEL CONTRATO ORIGINAL] del monto del contrato original.

EL CONTRATISTA debe solicitar los adelantos dentro de [CONSIGNAR EL PLAZO Y OPORTUNIDAD PARA LA SOLICITUD], adjuntando a su solicitud la garantía por adelantos mediante carta fianza o

póliza de caución acompañada del comprobante de pago correspondiente. Vencido dicho plazo no procederá la solicitud.

LA ENTIDAD debe entregar el monto solicitado dentro de [CONSIGNAR EL PLAZO] siguientes a la presentación de la solicitud del contratista.”

Incorporar a las bases o eliminar, según corresponda.

CLÁUSULA DÉCIMA: CONFORMIDAD DE LA PRESTACIÓN DEL SERVICIO

La conformidad de la prestación del servicio se regula por lo dispuesto en el artículo 168 del Reglamento de la Ley de Contrataciones del Estado. La conformidad será otorgada por [CONSIGNAR EL ÁREA O UNIDAD ORGÁNICA QUE OTORGARÁ LA CONFORMIDAD] en el plazo máximo de [CONSIGNAR SIETE (7) DÍAS O MÁXIMO QUINCE (15) DÍAS, EN CASO SE REQUIERA EFECTUAR PRUEBAS QUE PERMITAN VERIFICAR EL CUMPLIMIENTO DE LA OBLIGACIÓN] días de producida la recepción.

De existir observaciones, LA ENTIDAD las comunica al CONTRATISTA, indicando claramente el sentido de estas, otorgándole un plazo para subsanar no menor de dos (2) ni mayor de ocho (8) días. Dependiendo de la complejidad o sofisticación de las subsanaciones a realizar el plazo para subsanar no puede ser menor de cinco (5) ni mayor de quince (15) días. Si pese al plazo otorgado, EL CONTRATISTA no cumpliera a cabalidad con la subsanación, LA ENTIDAD puede otorgar al CONTRATISTA periodos adicionales para las correcciones pertinentes. En este supuesto corresponde aplicar la penalidad por mora desde el vencimiento del plazo para subsanar.

Este procedimiento no resulta aplicable cuando los servicios manifiestamente no cumplan con las características y condiciones ofrecidas, en cuyo caso LA ENTIDAD no otorga la conformidad, debiendo considerarse como no ejecutada la prestación, aplicándose la penalidad que corresponda por cada día de atraso.

CLÁUSULA UNDÉCIMA: DECLARACIÓN JURADA DEL CONTRATISTA

EL CONTRATISTA declara bajo juramento que se compromete a cumplir las obligaciones derivadas del presente contrato, bajo sanción de quedar inhabilitado para contratar con el Estado en caso de incumplimiento.

CLÁUSULA DUODÉCIMA: RESPONSABILIDAD POR VICIOS OCULTOS

La conformidad del servicio por parte de LA ENTIDAD no enerva su derecho a reclamar posteriormente por defectos o vicios ocultos, conforme a lo dispuesto por los artículos 40 de la Ley de Contrataciones del Estado y 173 de su Reglamento.

El plazo máximo de responsabilidad del contratista es de [CONSIGNAR TIEMPO EN AÑOS, NO MENOR DE UN (1) AÑO] año(s) contado a partir de la conformidad otorgada por LA ENTIDAD.

CLÁUSULA DÉCIMA TERCERA: PENALIDADES

Si EL CONTRATISTA incurre en retraso injustificado en la ejecución de las prestaciones objeto del contrato, LA ENTIDAD le aplica automáticamente una penalidad por mora por cada día de atraso, de acuerdo a la siguiente fórmula:

$$\text{Penalidad Diaria} = \frac{0.10 \times \text{monto vigente}}{F \times \text{plazo vigente en días}}$$



Donde:

F = 0.25 para plazos mayores a sesenta (60) días o;
F = 0.40 para plazos menores o iguales a sesenta (60) días.

El retraso se justifica a través de la solicitud de ampliación de plazo debidamente aprobado. Adicionalmente, se considera justificado el retraso y en consecuencia no se aplica penalidad, cuando EL CONTRATISTA acredite, de modo objetivamente sustentado, que el mayor tiempo transcurrido no le resulta imputable. En este último caso la calificación del retraso como justificado por parte de LA ENTIDAD no da lugar al pago de gastos generales ni costos directos de ningún tipo, conforme el numeral 162.5 del artículo 162 del Reglamento de la Ley de Contrataciones del Estado.

Importante

De haberse previsto establecer penalidades distintas a la penalidad por mora, incluir dichas penalidades, los supuestos de aplicación de penalidad, la forma de cálculo de la penalidad para cada supuesto y el procedimiento mediante el cual se verifica el supuesto a penalizar, conforme el artículo 163 del Reglamento de la Ley de Contrataciones del Estado.

Estas penalidades se deducen de los pagos a cuenta o del pago final, según corresponda; o si fuera necesario, se cobra del monto resultante de la ejecución de la garantía de fiel cumplimiento.

Estos dos (2) tipos de penalidades pueden alcanzar cada una un monto máximo equivalente al diez por ciento (10%) del monto del contrato vigente, o de ser el caso, del ítem que debió ejecutarse.

Cuando se llegue a cubrir el monto máximo de la penalidad por mora o el monto máximo para otras penalidades, de ser el caso, LA ENTIDAD puede resolver el contrato por incumplimiento.

CLÁUSULA DÉCIMA CUARTA: RESOLUCIÓN DEL CONTRATO

Cualquiera de las partes puede resolver el contrato, de conformidad con el numeral 32.3 del artículo 32 y artículo 36 de la Ley de Contrataciones del Estado, y el artículo 164 de su Reglamento. De darse el caso, LA ENTIDAD procederá de acuerdo a lo establecido en el artículo 165 del Reglamento de la Ley de Contrataciones del Estado.

CLÁUSULA DÉCIMA QUINTA: RESPONSABILIDAD DE LAS PARTES

Cuando se resuelva el contrato por causas imputables a algunas de las partes, se debe resarcir los daños y perjuicios ocasionados, a través de la indemnización correspondiente. Ello no obsta la aplicación de las sanciones administrativas, penales y pecuniarias a que dicho incumplimiento diere lugar, en el caso que éstas correspondan.

Lo señalado precedentemente no exime a ninguna de las partes del cumplimiento de las demás obligaciones previstas en el presente contrato.

CLÁUSULA DÉCIMA SEXTA: ANTICORRUPCIÓN

EL CONTRATISTA declara y garantiza no haber, directa o indirectamente, o tratándose de una persona jurídica a través de sus socios, integrantes de los órganos de administración, apoderados, representantes legales, funcionarios, asesores o personas vinculadas a las que se refiere el artículo 7 del Reglamento de la Ley de Contrataciones del Estado, ofrecido, negociado o efectuado, cualquier pago o, en general, cualquier beneficio o incentivo ilegal en relación al contrato.

Asimismo, el CONTRATISTA se obliga a conducirse en todo momento, durante la ejecución del contrato, con honestidad, probidad, veracidad e integridad y de no cometer actos ilegales o de corrupción, directa o indirectamente o a través de sus socios, accionistas, participacionistas, integrantes de los órganos de administración, apoderados, representantes legales, funcionarios, asesores y personas vinculadas a las que se refiere el artículo 7 del Reglamento de la Ley de Contrataciones del Estado.

Además, EL CONTRATISTA se compromete a i) comunicar a las autoridades competentes, de manera directa y oportuna, cualquier acto o conducta ilícita o corrupta de la que tuviera conocimiento; y ii) adoptar medidas técnicas, organizativas y/o de personal apropiadas para evitar los referidos actos o prácticas.

Finalmente, EL CONTRATISTA se compromete a no colocar a los funcionarios públicos con los que deba interactuar, en situaciones reñidas con la ética. En tal sentido, reconoce y acepta la prohibición de ofrecerles a éstos cualquier tipo de obsequio, donación, beneficio y/o gratificación, ya sea de bienes o servicios, cualquiera sea la finalidad con la que se lo haga.

CLÁUSULA DÉCIMA SÉTIMA: MARCO LEGAL DEL CONTRATO

Sólo en lo no previsto en este contrato, en la Ley de Contrataciones del Estado y su Reglamento, en las directivas que emita el OSCE y demás normativa especial que resulte aplicable, serán de aplicación supletoria las disposiciones pertinentes del Código Civil vigente, cuando corresponda, y

demás normas de derecho privado.

CLÁUSULA DÉCIMA OCTAVA: SOLUCIÓN DE CONTROVERSIAS¹⁵

Las controversias que surjan entre las partes durante la ejecución del contrato se resuelven mediante conciliación o arbitraje, según el acuerdo de las partes.

Cualquiera de las partes tiene derecho a iniciar el arbitraje a fin de resolver dichas controversias dentro del plazo de caducidad previsto en la Ley de Contrataciones del Estado y su Reglamento.

Facultativamente, cualquiera de las partes tiene el derecho a solicitar una conciliación dentro del plazo de caducidad correspondiente, según lo señalado en el artículo 224 del Reglamento de la Ley de Contrataciones del Estado, sin perjuicio de recurrir al arbitraje, en caso no se llegue a un acuerdo entre ambas partes o se llegue a un acuerdo parcial. Las controversias sobre nulidad del contrato solo pueden ser sometidas a arbitraje.

El Laudo arbitral emitido es inapelable, definitivo y obligatorio para las partes desde el momento de su notificación, según lo previsto en el numeral 45.21 del artículo 45 de la Ley de Contrataciones del Estado.

CLÁUSULA DÉCIMA NOVENA: FACULTAD DE ELEVAR A ESCRITURA PÚBLICA

Cualquiera de las partes puede elevar el presente contrato a Escritura Pública corriendo con todos los gastos que demande esta formalidad.

CLÁUSULA VIGÉSIMA: DOMICILIO PARA EFECTOS DE LA EJECUCIÓN CONTRACTUAL

Las partes declaran el siguiente domicilio para efecto de las notificaciones que se realicen durante la ejecución del presente contrato:

DOMICILIO DE LA ENTIDAD: [.....]

DOMICILIO DEL CONTRATISTA: [CONSIGNAR EL DOMICILIO SEÑALADO POR EL POSTOR GANADOR DE LA BUENA PRO AL PRESENTAR LOS REQUISITOS PARA EL PERFECCIONAMIENTO DEL CONTRATO]

La variación del domicilio aquí declarado de alguna de las partes debe ser comunicada a la otra parte, formalmente y por escrito, con una anticipación no menor de quince (15) días calendario.

De acuerdo con las bases integradas, la oferta y las disposiciones del presente contrato, las partes lo firman por duplicado en señal de conformidad en la ciudad de [.....] al [CONSIGNAR FECHA].

"LA ENTIDAD"

"EL CONTRATISTA"



Importante

Este documento puede firmarse digitalmente si ambas partes cuentan con firma digital, según la Ley N° 27269, Ley de Firmas y Certificados Digitales¹⁶.

¹⁵ De acuerdo con el numeral 225.3 del artículo 225 del Reglamento, las partes pueden recurrir al arbitraje ad hoc cuando las controversias deriven de procedimientos de selección cuyo valor estimado sea menor o igual a cinco millones con 00/100 soles (S/ 5 000 000,00).

¹⁶ Para mayor información sobre la normativa de firmas y certificados digitales ingresar a: <https://www.indecopi.gob.pe/web/firmas-digitales/firmar-y-certificados-digitales>

ANEXOS

ANEXO N° 1

DECLARACIÓN JURADA DE DATOS DEL POSTOR

Señores

ÓRGANO ENCARGADO DE LAS CONTRATACIONES

ADJUDICACIÓN SIMPLIFICADA N°

Presente.-

El que se suscribe, [...], postor y/o Representante Legal de [CONSIGNAR EN CASO DE SER PERSONA JURÍDICA], identificado con [CONSIGNAR TIPO DE DOCUMENTO DE IDENTIDAD] N° [CONSIGNAR NÚMERO DE DOCUMENTO DE IDENTIDAD], con poder inscrito en la localidad de [CONSIGNAR EN CASO DE SER PERSONA JURÍDICA] en la Ficha N° [CONSIGNAR EN CASO DE SER PERSONA JURÍDICA] Asiento N° [CONSIGNAR EN CASO DE SER PERSONA JURÍDICA], **DECLARO BAJO JURAMENTO** que la siguiente información se sujeta a la verdad:

Nombre, Denominación o Razón Social :				
Domicilio Legal :				
RUC :		Teléfono(s) :		
MYPE ¹⁷		Sí	No	
Correo electrónico :				

Autorización de notificación por correo electrónico:

... [CONSIGNAR SÍ O NO] autorizo que se notifiquen al correo electrónico indicado las siguientes actuaciones:

1. Solicitud de la descripción a detalle de todos los elementos constitutivos de la oferta.
2. Solicitud de subsanación de los requisitos para perfeccionar el contrato.
3. Solicitud al postor que ocupó el segundo lugar en el orden de prelación para presentar los documentos para perfeccionar el contrato.
4. Respuesta a la solicitud de acceso al expediente de contratación.
5. Notificación de la orden de servicios¹⁸

Asimismo, me comprometo a remitir la confirmación de recepción, en el plazo máximo de dos (2) días hábiles de recibida la comunicación.

[CONSIGNAR CIUDAD Y FECHA]

.....
Firma, Nombres y Apellidos del postor o Representante legal, según corresponda

Importante

La notificación dirigida a la dirección de correo electrónico consignada se entenderá válidamente efectuada cuando la Entidad reciba acuse de recepción.

¹⁷ Esta información será verificada por la Entidad en la página web del Ministerio de Trabajo y Promoción del Empleo en la sección consulta de empresas acreditadas en el REMYPE en el link <http://www2.trabajo.gob.pe/servicios-en-linea-2-2/> y se tendrá en consideración, en caso el postor ganador de la buena pro solicite la retención del diez por ciento (10%) del monto del contrato, en calidad de garantía de fiel cumplimiento, en los contratos periódicos de prestación de servicios, según lo señalado en el numeral 149.4 del artículo 149 y numeral 151.2 del artículo 151 del Reglamento. Asimismo, dicha información se tendrá en cuenta en caso de empate, conforme a lo previsto en el artículo 91 del Reglamento.

¹⁸ Cuando el monto del valor estimado del procedimiento o del ítem no supere los doscientos mil Soles (S/ 200,000.00), en caso se haya optado por perfeccionar el contrato con una orden de servicios.

Importante

Cuando se trate de consorcios, la declaración jurada es la siguiente:

ANEXO N° 1

DECLARACIÓN JURADA DE DATOS DEL POSTOR

Señores

ÓRGANO ENCARGADO DE LAS CONTRATACIONES
ADJUDICACIÓN SIMPLIFICADA N°

Presente.-

El que se suscribe, [...], representante común del consorcio [CONSIGNAR EL NOMBRE DEL CONSORCIO], identificado con [CONSIGNAR TIPO DE DOCUMENTO DE IDENTIDAD] N° [CONSIGNAR NÚMERO DE DOCUMENTO DE IDENTIDAD], **DECLARO BAJO JURAMENTO** que la siguiente información se sujeta a la verdad:

Datos del consorciado 1				
Nombre, Denominación o Razón Social :				
Domicilio Legal :				
RUC :	Teléfono(s) :			
MYPE ¹⁹		Sí	No	
Correo electrónico :				

Datos del consorciado 2				
Nombre, Denominación o Razón Social :				
Domicilio Legal :				
RUC :	Teléfono(s) :			
MYPE ²⁰		Sí	No	
Correo electrónico :				

Datos del consorciado ...				
Nombre, Denominación o Razón Social :				
Domicilio Legal :				
RUC :	Teléfono(s) :			
MYPE ²¹		Sí	No	
Correo electrónico :				

Autorización de notificación por correo electrónico:

Correo electrónico del consorcio:

¹⁹ En los contratos periódicos de prestación de servicios, esta información será verificada por la Entidad en la página web del Ministerio de Trabajo y Promoción del Empleo en la sección consulta de empresas acreditadas en el REMYPE en el link <http://www2.trabajo.gob.pe/servicios-en-linea-2-2/> y se tendrá en consideración, en caso el consorcio ganador de la buena pro solicite la retención del diez por ciento (10%) del monto del contrato, en calidad de garantía de fiel cumplimiento, según lo señalado en el numeral 149.4 del artículo 149 y numeral 151.2 del artículo 151 del Reglamento. Asimismo, dicha información se tendrá en cuenta en caso de empate, conforme a lo previsto en el artículo 91 del Reglamento. Para dichos efectos, todos los integrantes del consorcio deben acreditar la condición de micro o pequeña empresa.

²⁰ Ibídem.

²¹ Ibídem.

... [CONSIGNAR SÍ O NO] autorizo que se notifiquen al correo electrónico indicado las siguientes actuaciones:

1. Solicitud de la descripción a detalle de todos los elementos constitutivos de la oferta.
2. Solicitud de subsanación de los requisitos para perfeccionar el contrato.
3. Solicitud al postor que ocupó el segundo lugar en el orden de prelación para presentar los documentos para perfeccionar el contrato.
4. Respuesta a la solicitud de acceso al expediente de contratación.
5. Notificación de la orden de servicios²²

Asimismo, me comprometo a remitir la confirmación de recepción, en el plazo máximo de dos (2) días hábiles de recibida la comunicación.

[CONSIGNAR CIUDAD Y FECHA]

.....
**Firma, Nombres y Apellidos del representante
común del consorcio**

Importante

La notificación dirigida a la dirección de correo electrónico consignada se entenderá válidamente efectuada cuando la Entidad reciba acuse de recepción.

²² Cuando el monto del valor estimado del procedimiento o del ítem no supere los doscientos mil Soles (S/ 200,000.00), en caso se haya optado por perfeccionar el contrato con una orden de servicios.

ANEXO N° 2

**DECLARACIÓN JURADA
(ART. 52 DEL REGLAMENTO DE LA LEY DE CONTRATACIONES DEL ESTADO)**

Señores

ÓRGANO ENCARGADO DE LAS CONTRATACIONES
ADJUDICACIÓN SIMPLIFICADA N°
Presente.-

Mediante el presente el suscrito, postor y/o Representante Legal de [CONSIGNAR EN CASO DE SER PERSONA JURÍDICA], declaro bajo juramento:

- i. No haber incurrido y me obligo a no incurrir en actos de corrupción, así como a respetar el principio de integridad.
- ii. No tener impedimento para postular en el procedimiento de selección ni para contratar con el Estado, conforme al artículo 11 de la Ley de Contrataciones del Estado.
- iii. Conocer las sanciones contenidas en la Ley de Contrataciones del Estado y su Reglamento, así como las disposiciones aplicables de la Ley N° 27444, Ley del Procedimiento Administrativo General.
- iv. Participar en el presente proceso de contratación en forma independiente sin mediar consulta, comunicación, acuerdo, arreglo o convenio con ningún proveedor; y, conocer las disposiciones del Decreto Legislativo N° 1034, Decreto Legislativo que aprueba la Ley de Represión de Conductas Anticompetitivas.
- v. Conocer, aceptar y someterme a las bases, condiciones y reglas del procedimiento de selección.
- vi. Ser responsable de la veracidad de los documentos e información que presento en el presente procedimiento de selección.
- vii. Comprometerme a mantener la oferta presentada durante el procedimiento de selección y a perfeccionar el contrato, en caso de resultar favorecido con la buena pro.

[CONSIGNAR CIUDAD Y FECHA]

.....
**Firma, Nombres y Apellidos del postor o
Representante legal, según corresponda**

Importante

En el caso de consorcios, cada integrante debe presentar esta declaración jurada, salvo que sea presentada por el representante común del consorcio.



DECLARACIÓN JURADA DE CUMPLIMIENTO DE LOS TÉRMINOS DE REFERENCIA

Señores

ÓRGANO ENCARGADO DE LAS CONTRATACIONES
ADJUDICACIÓN SIMPLIFICADA N°

Presente.-

Es grato dirigirme a usted, para hacer de su conocimiento que luego de haber examinado las bases y demás documentos del procedimiento de la referencia y, conociendo todos los alcances y las condiciones detalladas en dichos documentos, el postor que suscribe ofrece el servicio de [CONSIGNAR EL OBJETO DE LA CONVOCATORIA], de conformidad con los Términos de Referencia que se indican en el numeral 3.1 del Capítulo III de la sección específica de las bases y los documentos del procedimiento.

[CONSIGNAR CIUDAD Y FECHA]

.....
Firma, Nombres y Apellidos del postor o
Representante legal o común, según corresponda

Importante

Adicionalmente, puede requerirse la presentación de documentación que acredite el cumplimiento de los términos de referencia, conforme a lo indicado en el acápite relacionado al contenido de las ofertas de la presente sección de las bases.

DECLARACIÓN JURADA DE PLAZO DE PRESTACIÓN DEL SERVICIO

Señores

**ÓRGANO ENCARGADO DE LAS CONTRATACIONES
ADJUDICACIÓN SIMPLIFICADA N°**

Presente.-

Mediante el presente, con pleno conocimiento de las condiciones que se exigen en las bases del procedimiento de la referencia, me comprometo a prestar el servicio objeto del presente procedimiento de selección en el plazo de [CONSIGNAR EL PLAZO OFERTADO].

[CONSIGNAR CIUDAD Y FECHA]

.....
**Firma, Nombres y Apellidos del postor o
Representante legal o común, según corresponda**



(Sólo para el caso en que un consorcio se presente como postor)

Señores

ÓRGANO ENCARGADO DE LAS CONTRATACIONES

ADJUDICACIÓN SIMPLIFICADA N°

Presente.-

Los suscritos declaramos expresamente que hemos convenido en forma irrevocable, durante el lapso que dure el procedimiento de selección, para presentar una oferta conjunta a la **ADJUDICACIÓN SIMPLIFICADA N° AS-SM-5-2022-MDC/OEC-1**

Asimismo, en caso de obtener la buena pro, nos comprometemos a formalizar el contrato de consorcio, de conformidad con lo establecido por el artículo 140 del Reglamento de la Ley de Contrataciones del Estado, bajo las siguientes condiciones:

a) Integrantes del consorcio

1. [NOMBRE, DENOMINACIÓN O RAZÓN SOCIAL DEL CONSORCIADO 1].
2. [NOMBRE, DENOMINACIÓN O RAZÓN SOCIAL DEL CONSORCIADO 2].

b) Designamos a [CONSIGNAR NOMBRES Y APELLIDOS DEL REPRESENTANTE COMÚN], identificado con [CONSIGNAR TIPO DE DOCUMENTO DE IDENTIDAD] N° [CONSIGNAR NÚMERO DE DOCUMENTO DE IDENTIDAD], como representante común del consorcio para efectos de participar en todos los actos referidos al procedimiento de selección, suscripción y ejecución del contrato correspondiente con [CONSIGNAR NOMBRE DE LA ENTIDAD].

Asimismo, declaramos que el representante común del consorcio no se encuentra impedido, inhabilitado ni suspendido para contratar con el Estado.

c) Fijamos nuestro domicilio legal común en [.].

d) Las obligaciones que corresponden a cada uno de los integrantes del consorcio son las siguientes:

1. OBLIGACIONES DE [NOMBRE, DENOMINACIÓN O RAZÓN SOCIAL DEL CONSORCIADO 1] [%]²³

[DESCRIBIR LAS OBLIGACIONES DEL CONSORCIADO 1]

2. OBLIGACIONES DE [NOMBRE, DENOMINACIÓN O RAZÓN SOCIAL DEL CONSORCIADO 2] [%]²⁴

[DESCRIBIR LAS OBLIGACIONES DEL CONSORCIADO 2]

TOTAL OBLIGACIONES 100%²⁵

[CONSIGNAR CIUDAD Y FECHA]

²³ Consignar únicamente el porcentaje total de las obligaciones, el cual debe ser expresado en número entero, sin decimales.

²⁴ Consignar únicamente el porcentaje total de las obligaciones, el cual debe ser expresado en número entero, sin decimales.

²⁵ Este porcentaje corresponde a la sumatoria de los porcentajes de las obligaciones de cada uno de los integrantes del consorcio.

.....
Consortiado 1
Nombres, apellidos y firma del Consortiado 1
o de su Representante Legal
Tipo y N° de Documento de Identidad

.....
Consortiado 2
Nombres, apellidos y firma del Consortiado 2
o de su Representante Legal
Tipo y N° de Documento de Identidad

Importante

De conformidad con el artículo 52 del Reglamento, las firmas de los integrantes del consorcio deben ser legalizadas.



Importante para la Entidad

En caso de la prestación de servicios bajo el sistema a suma alzada incluir el siguiente anexo:

ANEXO N° 6

PRECIO DE LA OFERTA

Señores

ÓRGANO ENCARGADO DE LAS CONTRATACIONES

ADJUDICACIÓN SIMPLIFICADA N°

Presente.-

Es grato dirigirme a usted, para hacer de su conocimiento que, de acuerdo con las bases, mi oferta es la siguiente:

CONCEPTO	PRECIO TOTAL
TOTAL	

El precio de la oferta [CONSIGNAR LA MONEDA DE LA CONVOCATORIA] incluye todos los tributos, seguros, transporte, inspecciones, pruebas y, de ser el caso, los costos laborales conforme a la legislación vigente, así como cualquier otro concepto que pueda tener incidencia sobre el costo del servicio a contratar; excepto la de aquellos postores que gocen de alguna exoneración legal, no incluirán en el precio de su oferta los tributos respectivos.

[CONSIGNAR CIUDAD Y FECHA]

.....
**Firma, Nombres y Apellidos del postor o
Representante legal o común, según corresponda**

Importante

- El postor debe consignar el precio total de la oferta, sin perjuicio que, de resultar favorecido con la buena pro, presente el detalle de precios unitarios para el perfeccionamiento del contrato.*
- El postor que goce de alguna exoneración legal, debe indicar que su oferta no incluye el tributo materia de la exoneración, debiendo incluir el siguiente texto:*

Mi oferta no incluye [CONSIGNAR EL TRIBUTO MATERIA DE LA EXONERACIÓN].”

ANEXO N° 8

EXPERIENCIA DEL POSTOR EN LA ESPECIALIDAD

Señores

ÓRGANO ENCARGADO DE LAS CONTRATACIONES
ADJUDICACIÓN SIMPLIFICADA N°

Presente.-

Mediante el presente, el suscrito detalla la siguiente EXPERIENCIA EN LA ESPECIALIDAD:

N°	CLIENTE	OBJETO DEL CONTRATO	N° CONTRATO / O/S / COMPROBANTE DE PAGO	FECHA DEL CONTRATO O CP ²⁶	FECHA DE LA CONFORMIDAD DE SER EL CASO ²⁷	EXPERIENCIA PROVENIENTE ²⁸ DE:	MONEDA	IMPORTE ²⁹	TIPO DE CAMBIO VENTA ³⁰	MONTO FACTURADO ACUMULADO ³¹
1										
2										
3										
4										
5										
6										
7										
8										
9										
10										
...										
20										
TOTAL										

[CONSIGNAR CIUDAD Y FECHA]

.....
Firma, Nombres y Apellidos del postor o
Representante legal o común, según corresponda

²⁶ Se refiere a la fecha de suscripción del contrato, de la emisión de la Orden de Servicios o de cancelación del comprobante de pago, según corresponda.

²⁷ Únicamente, cuando la fecha del perfeccionamiento del contrato, sea previa a los ocho (8) años anteriores a la fecha de presentación de ofertas, caso en el cual el postor debe acreditar que la conformidad se emitió dentro de dicho periodo.

²⁸ Si el titular de la experiencia no es el postor, consignar si dicha experiencia corresponde a la matriz en caso que el postor sea sucursal, o fue transmitida por reorganización societaria, debiendo acompañar la documentación sustentatoria correspondiente. Al respecto, según la Opinión N° 216-2017/DTN "Considerando que la sociedad matriz y la sucursal constituyen la misma persona jurídica, la sucursal puede acreditar como suya la experiencia de su matriz". Del mismo modo, según lo previsto en la Opinión N° 010-2013/DTN, "... en una operación de reorganización societaria que comprende tanto una fusión como una escisión, la sociedad resultante podrá acreditar como suya la experiencia de la sociedad incorporada o absorbida, que se extingue producto de la fusión; asimismo, si en virtud de la escisión se transfiere un bloque patrimonial consistente en una línea de negocio completa, la sociedad resultante podrá acreditar como suya la experiencia de la sociedad escindida, correspondiente a la línea de negocio transmitida. De esta manera, la sociedad resultante podrá emplear la experiencia transmitida, como consecuencia de la reorganización societaria antes descrita, en los futuros procesos de selección en los que participe".

²⁹ Se refiere al monto del contrato ejecutado incluido adicionales y reducciones, de ser el caso.

³⁰ El tipo de cambio venta debe corresponder al publicado por la SBS correspondiente a la fecha de suscripción del contrato, de la emisión de la Orden de Servicios o de cancelación del comprobante de pago, según corresponda.

³¹ Consignar en la moneda establecida en las bases.

ANEXO N° 9

**DECLARACIÓN JURADA
(NUMERAL 49.4 DEL ARTÍCULO 49 DEL REGLAMENTO)**

Señores

**ÓRGANO ENCARGADO DE LAS CONTRATACIONES
ADJUDICACIÓN SIMPLIFICADA N°**

Presente.-

Mediante el presente el suscrito, postor y/o Representante Legal de [CONSIGNAR EN CASO DE SER PERSONA JURÍDICA], declaro que la experiencia que acredito de la empresa [CONSIGNAR LA DENOMINACIÓN DE LA PERSONA JURÍDICA] como consecuencia de una reorganización societaria, no se encuentra en el supuesto establecido en el numeral 49.4 del artículo 49 del Reglamento.

[CONSIGNAR CIUDAD Y FECHA]

.....
**Firma, Nombres y Apellidos del postor o
Representante legal, según corresponda**

Importante

A efectos de cautelar la veracidad de esta declaración, el postor puede verificar la información de la Relación de Proveedores Sancionados por el Tribunal de Contrataciones del Estado con Sanción Vigente en <http://portal.osce.gob.pe/rmp/content/relación-de-proveedores-sancionados>.

También le asiste dicha facultad al órgano encargado de las contrataciones o al órgano de la Entidad al que se le haya asignado la función de verificación de la oferta presentada por el postor ganador de la buena pro.



ANEXO N° 11

SOLICITUD DE BONIFICACIÓN DEL CINCO POR CIENTO (5%) POR TENER LA CONDICIÓN DE MICRO Y PEQUEÑA EMPRESA

Señores

ÓRGANO ENCARGADO DE LAS CONTRATACIONES
ADJUDICACIÓN SIMPLIFICADA N°
Presente.-

Mediante el presente el suscrito, postor y/o Representante legal de [CONSIGNAR EN CASO DE SER PERSONA JURÍDICA], solicito la asignación de la bonificación del cinco por ciento (5%) sobre el puntaje total obtenido, debido a que mi representada cuenta con la condición de micro y pequeña empresa.

[CONSIGNAR CIUDAD Y FECHA]

.....
Firma, Nombres y Apellidos del postor o
Representante legal o común, según corresponda

Importante

- *Para asignar la bonificación, el órgano encargado de las contrataciones o comité de selección, según corresponda, verifica la página web del Ministerio de Trabajo y Promoción del Empleo en la sección consulta de empresas acreditadas en el REMYPE en el link <http://www2.trabajo.gob.pe/servicios-en-linea-2-2/>.*
- *Para que un consorcio pueda acceder a la bonificación, cada uno de sus integrantes debe cumplir con la condición de micro y pequeña empresa.*

