

BASES ESTÁNDAR DE ADJUDICACIÓN SIMPLIFICADA PARA LA CONTRATACIÓN DE BIENES

Aprobado mediante Directiva N° 001-2019-OSCE/CD



SUB DIRECCIÓN DE NORMATIVIDAD – DIRECCIÓN TÉCNICO NORMATIVA
ORGANISMO SUPERVISOR DE LAS CONTRATACIONES DEL ESTADO - OSCE

SIMBOLOGÍA UTILIZADA:

N°	Símbolo	Descripción
1	[ABC] / [.....]	La información solicitada dentro de los corchetes sombreados debe ser completada por la Entidad durante la elaboración de las bases.
2	[ABC] / [.....]	Es una indicación, o información que deberá ser completada por la Entidad con posterioridad al otorgamiento de la buena pro para el caso específico de la elaboración de la PROFORMA DEL CONTRATO; o por los proveedores, en el caso de los ANEXOS de la oferta.
3	<div>Importante</div> <ul style="list-style-type: none"> • Abc 	Se refiere a consideraciones importantes a tener en cuenta por el órgano encargado de las contrataciones o comité de selección, según corresponda y por los proveedores.
4	<div>Advertencia</div> <ul style="list-style-type: none"> • Abc 	Se refiere a advertencias a tener en cuenta por el órgano encargado de las contrataciones o comité de selección, según corresponda y por los proveedores.
5	<div>Importante para la Entidad</div> <ul style="list-style-type: none"> • Xyz 	Se refiere a consideraciones importantes a tener en cuenta por el órgano encargado de las contrataciones o comité de selección, según corresponda, y deben ser eliminadas una vez culminada la elaboración de las bases.

CARACTERÍSTICAS DEL DOCUMENTO:

Las bases estándar deben ser elaboradas en formato WORD, y deben tener las siguientes características:

N°	Características	Parámetros
1	Márgenes	Superior : 2.5 cm Inferior: 2.5 cm Izquierda: 2.5 cm Derecha: 2.5 cm
2	Fuente	Arial
3	Estilo de Fuente	Normal: Para el contenido en general Cursiva: Para el encabezado y pie de página Para las Consideraciones importantes (Ítem 3 del cuadro anterior)
4	Color de Fuente	Automático: Para el contenido en general Azul : Para las Consideraciones importantes (Ítem 3 del cuadro anterior)
5	Tamaño de Letra	16 : Para las dos primeras hojas de las Secciones General y Específica 11 : Para el nombre de los Capítulos. 10 : Para el cuerpo del documento en general 9 : Para el encabezado y pie de página Para el contenido de los cuadros, pudiendo variar, según la necesidad 8 : Para las Notas al pie
6	Alineación	Justificada: Para el contenido en general y notas al pie. Centrada : Para la primera página, los títulos de las Secciones y nombres de los Capítulos)
7	Interlineado	Sencillo
8	Espaciado	Anterior : 0 Posterior : 0
9	Subrayado	Para los nombres de las Secciones y para resaltar o hacer hincapié en algún concepto

INSTRUCCIONES DE USO:

- Una vez registrada la información solicitada dentro de los corchetes sombreados en gris, el texto deberá quedar en letra tamaño 10, con estilo normal, sin formato de negrita y sin sombrear.
- La nota **IMPORTANTE** no puede ser modificada ni eliminada en la Sección General. En el caso de la Sección Específica debe seguirse la instrucción que se indica en dicha nota.

Elaboradas en enero de 2019

Modificadas en marzo 2019, junio 2019, diciembre 2019, julio 2020, julio y diciembre 2021, junio y octubre de 2022

BASES INTEGRADAS

**BASES ESTÁNDAR DE ADJUDICACIÓN SIMPLIFICADA
PARA LA CONTRATACIÓN DE BIENES**

ADJUDICACIÓN SIMPLIFICADA N° 002-2024-INPE/ORCHYO

BASES INTEGRADAS

PRIMERA CONVOCATORIA

**CONTRATACIÓN DE BIENES
ADQUISICION DE MAMELUCOS Y BORCEGUIES PARA EL
PERSONAL DE SEGURIDAD DE LOS ESTABLECIMIENTOS
PENITENCIARIOS DE LA OFICINA REGIONAL CENTRO
HUANCAYO**

2024

DEBER DE COLABORACIÓN

La Entidad y todo proveedor que se someta a las presentes Bases, sea como participante, postor y/o contratista, deben conducir su actuación conforme a los principios previstos en la Ley de Contrataciones del Estado.

En este contexto, se encuentran obligados a prestar su colaboración al OSCE y a la Secretaría Técnica de la Comisión de Defensa de la Libre Competencia del INDECOPI, en todo momento según corresponda a sus competencias, a fin de comunicar presuntos casos de fraude, colusión y corrupción por parte de los funcionarios y servidores de la Entidad, así como los proveedores y demás actores que participan en el proceso de contratación.

De igual forma, deben poner en conocimiento del OSCE y a la Secretaría Técnica de la Comisión de Defensa de la Libre Competencia del INDECOPI los indicios de conductas anticompetitivas que se presenten durante el proceso de contratación, en los términos del Decreto Legislativo N° 1034, "Ley de Represión de Conductas Anticompetitivas", o norma que la sustituya, así como las demás normas de la materia.

La Entidad y todo proveedor que se someta a las presentes Bases, sea como participante, postor y/o contratista del proceso de contratación deben permitir al OSCE o a la Secretaría Técnica de la Comisión de Defensa de la Libre Competencia del INDECOPI el acceso a la información referida a las contrataciones del Estado que sea requerida, prestar testimonio o absolución de posiciones que se requieran, entre otras formas de colaboración.

SECCIÓN GENERAL

DISPOSICIONES COMUNES DEL PROCEDIMIENTO DE SELECCIÓN

(ESTA SECCIÓN NO DEBE SER MODIFICADA EN NINGÚN EXTREMO, BAJO SANCIÓN DE NULIDAD)

CAPÍTULO I ETAPAS DEL PROCEDIMIENTO DE SELECCIÓN

1.1. REFERENCIAS

Cuando en el presente documento se mencione la palabra Ley, se entiende que se está haciendo referencia a la Ley N° 30225, Ley de Contrataciones del Estado, y cuando se mencione la palabra Reglamento, se entiende que se está haciendo referencia al Reglamento de la Ley de Contrataciones del Estado aprobado por Decreto Supremo N° 344-2018-EF.

Las referidas normas incluyen sus respectivas modificaciones, de ser el caso.

1.2. CONVOCATORIA

Se realiza a través de su publicación en el SEACE de conformidad con lo señalado en el artículo 54 del Reglamento, en la fecha señalada en el calendario del procedimiento de selección, debiendo adjuntar las bases y resumen ejecutivo.

1.3. REGISTRO DE PARTICIPANTES

El registro de participantes se realiza conforme al artículo 55 del Reglamento. En el caso de un consorcio, basta que se registre uno (1) de sus integrantes.

Importante

- *Para registrarse como participante en un procedimiento de selección convocado por las Entidades del Estado Peruano, es necesario que los proveedores cuenten con inscripción vigente y estar habilitados ante el Registro Nacional de Proveedores (RNP) que administra el Organismo Supervisor de las Contrataciones del Estado (OSCE). Para obtener mayor información, se puede ingresar a la siguiente dirección electrónica: www.rnp.gob.pe.*
- *Los proveedores que deseen registrar su participación deben ingresar al SEACE utilizando su Certificado SEACE (usuario y contraseña). Asimismo, deben observar las instrucciones señaladas en el documento de orientación "Guía para el registro de participantes electrónico" publicado en <https://www2.seace.gob.pe/>.*
- *En caso los proveedores no cuenten con inscripción vigente en el RNP y/o se encuentren inhabilitados o suspendidos para ser participantes, postores y/o contratistas, el SEACE restringirá su registro, quedando a potestad de estos intentar nuevamente registrar su participación en el procedimiento de selección en cualquier otro momento, dentro del plazo establecido para dicha etapa, siempre que haya obtenido la vigencia de su inscripción o quedado sin efecto la sanción que le impuso el Tribunal de Contrataciones del Estado.*

1.4. FORMULACIÓN DE CONSULTAS Y OBSERVACIONES A LAS BASES

La formulación de consultas y observaciones a las bases se efectúa de conformidad con lo establecido en los numerales 72.1 y 72.2 del artículo 72 del Reglamento, así como el literal a) del artículo 89 del Reglamento.

Importante

No pueden formularse consultas ni observaciones respecto del contenido de una ficha de homologación aprobada. Las consultas y observaciones que se formulen sobre el particular, se tienen como no presentadas.

1.5. ABSOLUCIÓN DE CONSULTAS, OBSERVACIONES E INTEGRACIÓN DE BASES

La absolución de consultas, observaciones e integración de las bases se realizan conforme a las disposiciones previstas en el numeral 72.4 del artículo 72 del Reglamento y el literal a) del artículo 89 del Reglamento.

Importante

- *No se absolverán consultas y observaciones a las bases que se presenten en forma física.*
- *Cuando exista divergencia entre lo indicado en el pliego de absolución de consultas y observaciones y la integración de bases, prevalece lo absuelto en el referido pliego; sin perjuicio, del deslinde de responsabilidades correspondiente.*

1.6. FORMA DE PRESENTACIÓN DE OFERTAS

Las ofertas se presentan conforme lo establecido en el artículo 59 y en el artículo 90 del Reglamento.

Las declaraciones juradas, formatos o formularios previstos en las bases que conforman la oferta deben estar debidamente firmados por el postor (firma manuscrita o digital, según la Ley N° 27269, Ley de Firmas y Certificados Digitales¹). Los demás documentos deben ser visados por el postor. En el caso de persona jurídica, por su representante legal, apoderado o mandatario designado para dicho fin y, en el caso de persona natural, por este o su apoderado. No se acepta el pegado de la imagen de una firma o visto. Las ofertas se presentan foliadas.

Importante

- *Los formularios electrónicos que se encuentran en el SEACE y que los proveedores deben llenar para presentar sus ofertas, tienen carácter de declaración jurada.*
- *En caso la información contenida en los documentos escaneados que conforman la oferta no coincida con lo declarado a través del SEACE, prevalece la información declarada en los documentos escaneados.*
- *No se tomarán en cuenta las ofertas que se presenten en físico a la Entidad.*

1.7. PRESENTACIÓN Y APERTURA DE OFERTAS

El participante presentará su oferta de manera electrónica a través del SEACE, desde las 00:01 horas hasta las 23:59 horas del día establecido para el efecto en el cronograma del procedimiento; adjuntando el archivo digitalizado que contenga los documentos que conforman la oferta de acuerdo a lo requerido en las bases.

El participante debe verificar antes de su envío, bajo su responsabilidad, que el archivo pueda ser descargado y su contenido sea legible.

Importante

Los integrantes de un consorcio no pueden presentar ofertas individuales ni conformar más de un consorcio en un procedimiento de selección, o en un determinado ítem cuando se trate de procedimientos de selección según relación de ítems.

¹ Para mayor información sobre la normativa de firmas y certificados digitales ingresar a: <https://www.indecopi.gob.pe/web/firmas-digitales/firmar-y-certificados-digitales>

En la apertura electrónica de la oferta, el órgano encargado de las contrataciones o el comité de selección, según corresponda, verifica la presentación de lo exigido en la sección específica de las bases de conformidad con el numeral 73.2 del artículo 73 del Reglamento y determina si las ofertas responden a las características y/o requisitos funcionales y condiciones de las Especificaciones Técnicas, detallados en la sección específica de las bases. De no cumplir con lo requerido, la oferta se considera no admitida.

1.8. EVALUACIÓN DE LAS OFERTAS

La evaluación de las ofertas se realiza conforme a lo establecido en el numeral 74.1 y el literal a) del numeral 74.2 del artículo 74 del Reglamento.

En el supuesto de que dos (2) o más ofertas empaten, la determinación del orden de prelación de las ofertas empatadas se efectúa siguiendo estrictamente el orden establecido en el numeral 91.1 del artículo 91 del Reglamento.

El desempate mediante sorteo se realiza de manera electrónica a través del SEACE.

1.9. CALIFICACIÓN DE OFERTAS

La calificación de las ofertas se realiza conforme a lo establecido en los numerales 75.1 y 75.2 del artículo 75 del Reglamento.

1.10. SUBSANACIÓN DE LAS OFERTAS

La subsanación de las ofertas se sujeta a lo establecido en el artículo 60 del Reglamento. El plazo que se otorgue para la subsanación no puede ser inferior a un (1) día hábil.

La solicitud de subsanación se realiza de manera electrónica a través del SEACE y será remitida al correo electrónico consignado por el postor al momento de realizar su inscripción en el RNP, siendo su responsabilidad el permanente seguimiento de las notificaciones a dicho correo. La notificación de la solicitud se entiende efectuada el día de su envío al correo electrónico.

La presentación de las subsanaciones se realiza a través del SEACE. No se tomará en cuenta la subsanación que se presente en físico a la Entidad.

1.11. RECHAZO DE LAS OFERTAS

Previo al otorgamiento de la buena pro, el órgano encargado de las contrataciones o el comité de selección, según corresponda, revisa las ofertas económicas que cumplen los requisitos de calificación, de conformidad con lo establecido para el rechazo de ofertas, previsto en el artículo 68 del Reglamento, de ser el caso.

De rechazarse alguna de las ofertas calificadas, el órgano encargado de las contrataciones o el comité de selección, según corresponda, revisa el cumplimiento de los requisitos de calificación de los postores que siguen en el orden de prelación, en caso las hubiere.

1.12. OTORGAMIENTO DE LA BUENA PRO

Definida la oferta ganadora, el órgano encargado de las contrataciones o el comité de selección, según corresponda, otorga la buena pro mediante su publicación en el SEACE, incluyendo el cuadro comparativo y las actas debidamente motivadas de los resultados de la admisión, no admisión, evaluación, calificación, descalificación, rechazo y el otorgamiento de la buena pro.

1.13. CONSENTIMIENTO DE LA BUENA PRO

Cuando se hayan presentado dos (2) o más ofertas, el consentimiento de la buena pro se produce a los cinco (5) días hábiles siguientes de la notificación de su otorgamiento, sin que los postores hayan ejercido el derecho de interponer el recurso de apelación.

En caso que se haya presentado una sola oferta, el consentimiento de la buena pro se produce el mismo día de la notificación de su otorgamiento.

El consentimiento del otorgamiento de la buena pro se publica en el SEACE al día hábil siguiente de producido.

Importante

Una vez consentido el otorgamiento de la buena pro, el órgano encargado de las contrataciones o el órgano de la Entidad al que se haya asignado tal función realiza la verificación de la oferta presentada por el postor ganador de la buena pro conforme lo establecido en el numeral 64.6 del artículo 64 del Reglamento.

CAPÍTULO II

SOLUCIÓN DE CONTROVERSIAS DURANTE EL PROCEDIMIENTO DE SELECCIÓN

2.1. RECURSO DE APELACIÓN

A través del recurso de apelación se pueden impugnar los actos dictados durante el desarrollo del procedimiento de selección hasta antes del perfeccionamiento del contrato.

El recurso de apelación se presenta ante la Entidad convocante, y es conocido y resuelto por su Titular, cuando el valor estimado sea igual o menor a cincuenta (50) UIT. Cuando el valor estimado sea mayor a dicho monto, el recurso de apelación se presenta ante y es resuelto por el Tribunal de Contrataciones del Estado.

En los procedimientos de selección según relación de ítems, el valor estimado total del procedimiento determina ante quién se presenta el recurso de apelación.

Los actos que declaren la nulidad de oficio, la cancelación del procedimiento de selección y otros actos emitidos por el Titular de la Entidad que afecten la continuidad de este, se impugnan ante el Tribunal de Contrataciones del Estado.

Importante

- *Una vez otorgada la buena pro, el órgano encargado de las contrataciones o el comité de selección, según corresponda, está en la obligación de permitir el acceso de los participantes y postores al expediente de contratación, salvo la información calificada como secreta, confidencial o reservada por la normativa de la materia, a más tardar dentro del día siguiente de haberse solicitado por escrito.*

Luego de otorgada la buena pro no se da a conocer las ofertas cuyos requisitos de calificación no fueron analizados y revisados por el órgano encargado de las contrataciones o el comité de selección, según corresponda.

- *A efectos de recoger la información de su interés, los postores pueden valerse de distintos medios, tales como: (i) la lectura y/o toma de apuntes, (ii) la captura y almacenamiento de imágenes, e incluso (iii) pueden solicitar copia de la documentación obrante en el expediente, siendo que, en este último caso, la Entidad deberá entregar dicha documentación en el menor tiempo posible, previo pago por tal concepto.*
- *El recurso de apelación se presenta ante la Mesa de Partes del Tribunal o ante las oficinas desconcentradas del OSCE, o en la Unidad de Trámite Documentario de la Entidad, según corresponda.*

2.2. PLAZOS DE INTERPOSICIÓN DEL RECURSO DE APELACIÓN

La apelación contra el otorgamiento de la buena pro o contra los actos dictados con anterioridad a ella se interpone dentro de los cinco (5) días hábiles siguientes de haberse notificado el otorgamiento de la buena pro.

La apelación contra los actos dictados con posterioridad al otorgamiento de la buena pro, contra la declaración de nulidad, cancelación y declaratoria de desierto del procedimiento, se interpone dentro de los cinco (5) días hábiles siguientes de haberse tomado conocimiento del acto que se desea impugnar.

CAPÍTULO III DEL CONTRATO

3.1. PERFECCIONAMIENTO DEL CONTRATO

Los plazos y el procedimiento para perfeccionar el contrato se realiza conforme a lo indicado en el artículo 141 del Reglamento.

El contrato se perfecciona con la suscripción del documento que lo contiene, salvo en los contratos cuyo monto del valor estimado no supere los doscientos mil Soles (S/ 200,000.00), en los que se puede perfeccionar con la recepción de la orden de compra, conforme a lo previsto en la sección específica de las bases.

En el caso de procedimientos de selección por relación de ítems, se puede perfeccionar el contrato con la suscripción del documento o con la recepción de una orden de compra, cuando el valor estimado del ítem corresponda al parámetro establecido en el párrafo anterior.

Importante

El órgano encargado de las contrataciones o el comité de selección, según corresponda, debe consignar en la sección específica de las bases la forma en que se perfeccionará el contrato, sea con la suscripción del contrato o la recepción de la orden de compra. En caso la Entidad perfeccione el contrato con la recepción de la orden de compra no debe incluir la proforma del contrato establecida en el Capítulo V de la sección específica de las bases.

Para perfeccionar el contrato, el postor ganador de la buena pro debe presentar los documentos señalados en el artículo 139 del Reglamento y los previstos en la sección específica de las bases.

3.2. GARANTÍAS

Las garantías que deben otorgar los postores y/o contratistas, según corresponda, son las de fiel cumplimiento del contrato y por los adelantos.

3.2.1. GARANTÍA DE FIEL CUMPLIMIENTO

Como requisito indispensable para perfeccionar el contrato, el postor ganador debe entregar a la Entidad la garantía de fiel cumplimiento del mismo por una suma equivalente al diez por ciento (10%) del monto del contrato original. Esta se mantiene vigente hasta la conformidad de la recepción de la prestación a cargo del contratista.

3.2.2. GARANTÍA DE FIEL CUMPLIMIENTO POR PRESTACIONES ACCESORIAS

En las contrataciones que conllevan la ejecución de prestaciones accesorias, tales como mantenimiento, reparación o actividades afines, se otorga una garantía adicional por una suma equivalente al diez por ciento (10%) del monto del contrato de la prestación accesoria, la misma que debe ser renovada periódicamente hasta el cumplimiento total de las obligaciones garantizadas.

Importante

En los contratos cuyos montos sean iguales o menores a doscientos mil Soles (S/ 200,000.00), no corresponde presentar garantía de fiel cumplimiento de contrato ni garantía de fiel cumplimiento por prestaciones accesorias. Dicha excepción también aplica a los contratos derivados de procedimientos de selección por relación de ítems, cuando el monto del ítem adjudicado o la sumatoria de los montos de los ítems adjudicados no superen el monto señalado anteriormente, conforme a lo dispuesto en el literal a) del artículo 152 del Reglamento.

3.2.3. GARANTÍA POR ADELANTO

En caso se haya previsto en la sección específica de las bases la entrega de adelantos, el contratista debe presentar una garantía emitida por idéntico monto conforme a lo estipulado en el artículo 153 del Reglamento.

3.3. REQUISITOS DE LAS GARANTÍAS

Las garantías que se presenten deben ser incondicionales, solidarias, irrevocables y de realización automática en el país, al solo requerimiento de la Entidad. Asimismo, deben ser emitidas por empresas que se encuentren bajo la supervisión directa de la Superintendencia de Banca, Seguros y Administradoras Privadas de Fondos de Pensiones y que cuenten con clasificación de riesgo B o superior. Asimismo, deben estar autorizadas para emitir garantías; o estar consideradas en la última lista de bancos extranjeros de primera categoría que periódicamente publica el Banco Central de Reserva del Perú.

Importante

Corresponde a la Entidad verificar que las garantías presentadas por el postor ganador de la buena pro y/o contratista cumplan con los requisitos y condiciones necesarios para su aceptación y eventual ejecución, sin perjuicio de la determinación de las responsabilidades funcionales que correspondan.

Advertencia

Los funcionarios de las Entidades no deben aceptar garantías emitidas bajo condiciones distintas a las establecidas en el presente numeral, debiendo tener en cuenta lo siguiente:

- 1. La clasificadora de riesgo que asigna la clasificación a la empresa que emite la garantía debe encontrarse listada en el portal web de la SBS (<http://www.sbs.gob.pe/sistema-financiero/clasificadoras-de-riesgo>).*
- 2. Se debe identificar en la página web de la clasificadora de riesgo respectiva, cuál es la clasificación vigente de la empresa que emite la garantía, considerando la vigencia a la fecha de emisión de la garantía.*
- 3. Para fines de lo establecido en el artículo 148 del Reglamento, la clasificación de riesgo B, incluye las clasificaciones B+ y B.*
- 4. Si la empresa que otorga la garantía cuenta con más de una clasificación de riesgo emitida por distintas empresas listadas en el portal web de la SBS, bastará que en una de ellas cumpla con la clasificación mínima establecida en el Reglamento.*

En caso exista alguna duda sobre la clasificación de riesgo asignada a la empresa emisora de la garantía, se deberá consultar a la clasificadora de riesgos respectiva.

De otro lado, además de cumplir con el requisito referido a la clasificación de riesgo, a efectos de verificar si la empresa emisora se encuentra autorizada por la SBS para emitir garantías, debe revisarse el portal web de dicha Entidad (<http://www.sbs.gob.pe/sistema-financiero/relacion-de-empresas-que-se-encuentran-autorizadas-a-emitar-cartas-fianza>).

Advertencia

Los funcionarios competentes deben verificar la autenticidad de la garantía a través de los mecanismos establecidos (consulta web, teléfono u otros) por la empresa emisora.

3.4. EJECUCIÓN DE GARANTÍAS

La Entidad puede solicitar la ejecución de las garantías conforme a los supuestos contemplados en el artículo 155 del Reglamento.

3.5. ADELANTOS

La Entidad puede entregar adelantos directos al contratista, los que en ningún caso exceden en conjunto del treinta por ciento (30%) del monto del contrato original, siempre que ello haya sido previsto en la sección específica de las bases.

3.6. PENALIDADES

3.6.1. PENALIDAD POR MORA EN LA EJECUCIÓN DE LA PRESTACIÓN

En caso de retraso injustificado del contratista en la ejecución de las prestaciones objeto del contrato, la Entidad le aplica automáticamente una penalidad por mora por cada día de atraso, de conformidad con el artículo 162 del Reglamento.

3.6.2. OTRAS PENALIDADES

La Entidad puede establecer penalidades distintas a la mencionada en el numeral precedente, según lo previsto en el artículo 163 del Reglamento y lo indicado en la sección específica de las bases.

Estos dos tipos de penalidades se calculan en forma independiente y pueden alcanzar cada una un monto máximo equivalente al diez por ciento (10%) del monto del contrato vigente, o de ser el caso, del ítem que debió ejecutarse.

3.7. INCUMPLIMIENTO DEL CONTRATO

Las causales para la resolución del contrato, serán aplicadas de conformidad con el artículo 36 de la Ley y 164 del Reglamento.

3.8. PAGOS

El pago se realiza después de ejecutada la respectiva prestación, pudiendo contemplarse pagos a cuenta, según la forma establecida en la sección específica de las bases o en el contrato.

La Entidad paga las contraprestaciones pactadas a favor del contratista dentro de los diez (10) días calendario siguientes de otorgada la conformidad de los bienes, siempre que se verifiquen las condiciones establecidas en el contrato para ello, bajo responsabilidad del funcionario competente.

La conformidad se emite en un plazo máximo de siete (7) días de producida la recepción salvo que se requiera efectuar pruebas que permitan verificar el cumplimiento de la obligación, en cuyo caso la conformidad se emite en un plazo máximo de quince (15) días, bajo responsabilidad del funcionario que debe emitir la conformidad.

En el caso que se haya suscrito contrato con un consorcio, el pago se realizará de acuerdo a lo que se indique en el contrato de consorcio.

Advertencia

En caso de retraso en los pagos a cuenta o pago final por parte de la Entidad, salvo que se deba a caso fortuito o fuerza mayor, esta reconoce al contratista los intereses legales correspondientes, de conformidad con el artículo 39 de la Ley y 171 del Reglamento, debiendo repetir contra los responsables de la demora injustificada.

3.9. DISPOSICIONES FINALES

Todos los demás aspectos del presente procedimiento no contemplados en las bases se regirán supletoriamente por la Ley y su Reglamento, así como por las disposiciones legales vigentes.

BASES INTEGRADAS

SECCIÓN ESPECÍFICA

CONDICIONES ESPECIALES DEL PROCEDIMIENTO DE SELECCIÓN

(EN ESTA SECCIÓN LA ENTIDAD DEBERÁ COMPLETAR LA INFORMACIÓN EXIGIDA, DE ACUERDO A LAS INSTRUCCIONES INDICADAS)

CAPÍTULO I GENERALIDADES

1.1. ENTIDAD CONVOCANTE

Nombre : OFICINA REGIONAL CENTRO
RUC N° : 20401384040
Domicilio legal : JIRON CUSCO 490 – HUANCAYO
Teléfono: : 064-764109 064-390828
Correo electrónico: : Mesa de partes virtual: <https://mesadepartes.inpe.gob.pe/> ,
tramite_orhuancayo@inpe.gob.pe

1.2. OBJETO DE LA CONVOCATORIA

El presente procedimiento de selección tiene por objeto la contratación de “ADQUISICION DE MAMELUCOS Y BORCEGUIES PARA EL PERSONAL DE SEGURIDAD DE LOS ESTABLECIMIENTOS PENITENCIARIOS DE LA OFICINA REGIONAL CENTRO HUANCAYO”

ITEM	DESCRIPCION	CANTIDAD
I	Adquisición de mameluco térmico para el personal de seguridad de los EE.PP. De la ORCHYO	350 UNIDADES
II	Adquisición de borceguíes para el personal de seguridad de los EE.PP. De la ORCHYO	576 PARES

1.3. EXPEDIENTE DE CONTRATACIÓN

El expediente de contratación fue aprobado mediante Memorando N° D000341-2024-INPE-ORCHYO del 05 de junio del 2024.

1.4. FUENTE DE FINANCIAMIENTO

Recursos Ordinarios

1.5. SISTEMA DE CONTRATACIÓN

El presente procedimiento se rige por el sistema de SUMA ALZADA, de acuerdo con lo establecido en el expediente de contratación respectivo.

1.6. MODALIDAD DE EJECUCIÓN

No corresponde

1.7. DISTRIBUCIÓN DE LA BUENA PRO

No se podrá distribuir la Buena Pro, porque los proveedores en general se dedican al

abastecimiento del bien a contratarse en el presente procedimiento de selección.

1.8. ALCANCES DEL REQUERIMIENTO

El alcance de la prestación está definido en el Capítulo III de la presente sección de las bases.

1.9. PLAZO DE ENTREGA

Los bienes materia de la presente convocatoria se entregarán en el plazo de 45 días calendarios, en concordancia con lo establecido en el expediente de contratación.

1.10. COSTO DE REPRODUCCIÓN Y ENTREGA DE BASES

Los participantes registrados tienen el derecho de recabar un ejemplar de las bases, para cuyo efecto deben cancelar S/ 5.00 (cinco con 00/100 soles) en la CAJA DE LA ENTIDAD.

1.11. BASE LEGAL

- Ley N° 31953 Ley de Presupuesto del Sector Público para el Año Fiscal 2024.
- Ley N° 31954 Ley de Equilibrio Financiero del Presupuesto del Sector Público del año fiscal 2024.
- Decreto Supremo N° 082-2019-EF - TUO de la Ley N° 30225, Ley de Contrataciones del Estado.
- Resolución Directoral N° 149-2024-INPE/ORCHYO.

Las referidas normas incluyen sus respectivas modificaciones, de ser el caso.

CAPÍTULO II DEL PROCEDIMIENTO DE SELECCIÓN

2.1. CALENDARIO DEL PROCEDIMIENTO DE SELECCIÓN

Según el cronograma de la ficha de selección de la convocatoria publicada en el SEACE.

Importante

De conformidad con la vigesimosegunda Disposición Complementaria Final del Reglamento, en caso la Entidad (Ministerios y sus organismos públicos, programas o proyectos adscritos) haya difundido el requerimiento a través del SEACE siguiendo el procedimiento establecido en dicha disposición, no procede formular consultas u observaciones al requerimiento.

2.2. CONTENIDO DE LAS OFERTAS

La oferta contendrá, además de un índice de documentos², la siguiente documentación:

2.2.1. Documentación de presentación obligatoria

2.2.1.1. Documentos para la admisión de la oferta

- a) Declaración jurada de datos del postor. **(Anexo N° 1)**
- b) Documento que acredite la representación de quien suscribe la oferta.

En caso de persona jurídica, copia del certificado de vigencia de poder del representante legal, apoderado o mandatario designado para tal efecto.

En caso de persona natural, copia del documento nacional de identidad o documento análogo, o del certificado de vigencia de poder otorgado por persona natural, del apoderado o mandatario, según corresponda.

En el caso de consorcios, este documento debe ser presentado por cada uno de los integrantes del consorcio que suscriba la promesa de consorcio, según corresponda.

Advertencia

De acuerdo con el artículo 4 del Decreto Legislativo N° 1246, las Entidades están prohibidas de exigir a los administrados o usuarios la información que puedan obtener directamente mediante la interoperabilidad a que se refieren los artículos 2 y 3 de dicho Decreto Legislativo. En esa medida, si la Entidad es usuaria de la Plataforma de Interoperabilidad del Estado – PIDE³ y siempre que el servicio web se encuentre activo en el Catálogo de Servicios de dicha plataforma, no corresponderá exigir el certificado de vigencia de poder y/o documento nacional de identidad.

- c) Declaración jurada de acuerdo con el literal b) del artículo 52 del Reglamento. **(Anexo N° 2)**
- d) Declaración jurada de cumplimiento de las Especificaciones Técnicas contenidas en el numeral 3.1 del Capítulo III de la presente sección. **(Anexo N° 3)**

² La omisión del índice no determina la no admisión de la oferta.

³ Para mayor información de las Entidades usuarias y del Catálogo de Servicios de la Plataforma de Interoperabilidad del Estado – PIDE ingresar al siguiente enlace <https://www.gobiernodigital.gob.pe/interoperabilidad/>

A. MUESTRAS PARA LA PRESENTACIÓN DE OFERTAS

ITEM I:

1.1 Los aspectos de las características y/o requisitos funcionales que serán verificados mediante la presentación de la muestra:

a) Calidad y Confección:

Verificación de la simetría de las prendas.

1. Visualización y medición:

- Largos de mangas.
- Cuellos y solapas.
- Bolsillos bilaterales.
- Pinzas de entalle.
- Cortes de costadillo y espalda.
- Anchos de hombros.
- Distancias entre ojales y botones.
- Puños de igual dimensión.
- Simetría de hombreras.
- Cortes simétricos en la parte interna de forro y tela principal.
- Ruedos de manga.

2. Mediante prueba visual contrastada con las Especificaciones Técnicas de las Bases (escritas y graficadas digitalmente).

- Revisión de la confección: El modelo, sus medidas y componentes deberán serlos solicitados en las Bases.
- Verificación de materiales principales y avíos.
- Tipo de tejidos principales en cuanto a diseño, composición y demás características, mediante contra muestra de fabricante.
- Identificación de botones en tintura mediante corte transversal.
- Tipo de tejidos, de forros, entretelas, tejidos de corbatas.
- Porta ternos, ganchos, materiales de empaque solicitados.

b) Calidad y Acabados

- Se verificará la caída y aplomo de la prenda del delantero y espalda.
- La prenda deberá estar exenta de defectos de confección y acabados en su parte externa e interna, tales como: remallado incompleto, costuras saltadas, costuras asimétricas y no alineadas, hilos sueltos, mal planchado, defectos de fusonado, y/o vaporizado.
- Limpieza (Exentos de hilos sin cortar, hilos sueltos interior y exterior).
- Tonalidades iguales en todas sus partes.
- La prenda deberá estar exentos de defectos de diseño, materiales y/o insumos.

c) Dimensiones

Verificación de las medidas de:

- Tallas de las muestras.
- Ensanches.
- Costuras (puntadas por unidad de medida, puntadas por pulgada ó puntadas por centímetro según sea el caso), incluido pespuntes.
- Botones.
- Distancias y ubicación de los componentes de las prendas, bolsillos, inclinaciones, ojales, equidistancias de botones y ojales, vivos, cuellos, solapas, fuelles, presillas, pliegues, yugos de prendas, bastas, bastillados de mangas, tamaño y ubicación de etiquetas, medidas de corbatas, aberturas, colgadores, distancias: anchos y largos en general, dimensiones de los cierres, etc.

d) Operatividad:

Verificación del funcionamiento de accesorios.

- Cierre (deslizamiento al subir y bajar sin dificultad, sin trabas).
- Ganchos en pantalón.
- Botones en el ojal al jalar no debe abrirse y abotonarse sin dificultad.

1.2 La metodología que se utilizará:

- Para la calidad de confección:
 - Inspección visual y manual (Contrastada con las Especificaciones Técnicas de las Bases (escritas y graficadas digitalmente).
- Para la calidad de acabados:
 - Inspección visual y manual.
- Para las dimensiones:
 - Inspección visual y manual (± 2 mm. de tolerancia) (Contrastada con las Especificaciones Técnicas de las Bases (escritas y graficadas digitalmente).
- Para la operatividad:
 - Inspección visual y manual (Contrastada con las Especificaciones Técnicas de las Bases (escritas y graficadas digitalmente).

1.3 Los mecanismos o pruebas a los que serán sometidas las muestras para determinar el cumplimiento de las características y/o requisitos funcionales que la entidad ha considerado pertinente verificar.

Los mecanismos o pruebas a los que serán sometidas las muestras son los siguientes:

- Calidad de confección: Para ello el Perito textil utilizará las siguientes herramientas:
 - Regla de acero milimetrado y en pulgadas, de diferentes tamaños: 50cm, 20cm, 10cm.
 - (profundidades).
 - Centímetro.
 - Pie de rey.
 - Tizas o marcadores de diferentes colores para marcas las no conformidades.
- Calidad de acabados: Para ello el Perito textil utilizará las siguientes herramientas:
 - 1 cuchilla de corte,
 - 1 Piquetera,
 - 1 Abre ojal para descoser la prenda y evaluar el interior de la prenda tela y forro
- Dimensiones: Para ello el Perito textil utilizará las siguientes herramientas:
 - Lupa de alta resolución.
 - Regla de acero milimetrada y en pulgadas, de diferentes tamaños: 50cm, 20cm, 10cm.
 - (profundidades)
 - Tizas o marcadores de diferentes colores para marcas las no conformidades.
 - Vernier con la capacidad de medir pulgadas y centímetros para distancias de precisión.
 - Cámara fotográfica.
- Operatividad: Para ello el Perito textil brindará conformidad o no conformidad de la muestra, con las tomas realizadas a través de la cámara fotográfica y explicando textualmente el cumplimiento o no de las características técnicas de las prendas que conforman el uniforme institucional.

1.4 Número de muestras solicitadas por cada producto:

Los postores deberán presentar obligatoriamente, el mismo día programado en el calendario para la presentación de ofertas, una (01) muestra (cantidad de prendas según ítem) para la evaluación en talla estándar: Medium "M" por cada bien, según el cuadro adjunto:

ÍTEM	DESCRIPCIÓN	PRENDAS	N° MUESTRA	U. Medida
I	MAMELUCO TERMICO PARA EL PERSONAL DE SEGURIDAD DE LOS EE.PP.	MAMELUCO TERMICO	1	UNIDAD

ÍTEM	DESCRIPCIÓN	PRENDA	N° MUESTRA	U. Medida
II	BORCEGUIES PARA EL PERSONAL DE SEGURIDAD DE LOS EE.PP.	TALLA 40	1	PAR
		BORCEGUIES DE CUERO		

a) Consideraciones:

Cada muestra deberá ser descrita en la guía del proveedor conteniendo como mínimo: la descripción del bien y el nombre del postor. Posteriormente una copia simple de la guía recepcionada por el almacén de la Entidad, deberá ser presentada por el postor conjuntamente en la presentación de su oferta.

La no presentación de alguna de las condiciones considerará la propuesta del proveedor como NO ADMITIDA.

1.5 El órgano que se encargará de realizar la evaluación de dichas muestras

La muestra será evaluada por un experto independiente (Ingeniero Textil o Industrial) el mismo que será contratado por el Area Usuaria, quien emitirá un Informe Técnico de evaluación de las muestras previa validación de las cotizaciones.

1.6 Direccion, lugar exacto y horario para la presentación de muestras

Las muestras se presentaran en mesa de partes de la Entidad ubicado en el jr. Cuzco Nro 490 del distrito de Huancayo, Provincia de Huancayo, Departamento de Junin, el mismo día de la presentación de ofertas en el siguiente horario: de 08:00 a 13:00 horas y de 14:00 a 17:00 horas.

1.7 Consideraciones Generales: De la devolución de muestras

- Las muestras y los muestrarios de los postores que no hayan obtenido la buena pro serán devueltos en el estado en que se encuentren por efecto de haber pasado la evaluación técnica, transcurridos cinco (05) días hábiles de consentida la buena pro. Aquellas muestras y muestrarios que no sean recogidos dentro del plazo indicado, serán desechados, no reconociendo ningún reclamo posterior.
- Las muestras y muestrarios de los ganadores de la buena pro quedarán en poder de la Entidad como elemento de referencia y las mismas serán utilizadas para confrontarse al momento de la verificación de las prendas, al internarse en el Almacén.
- Todas las muestras serán devueltas en las condiciones en que se encuentren como resultado de las evaluaciones realizadas, excepto los presentados por el ganador de la Buena Pro y del postor que ocupa el 2do lugar.

ITEM II:

2.1 Los aspectos de las características y/o requisitos funcionales que serán verificados mediante la presentación de la muestra:

a) Calidad y Confección:

Verificación de la simetría de los calzados.

2.2 Visualización y medición:

- capellana.
- Cuero.
- Color.
- Talon.
- Forro de capellana.
- Forro de talon.
- Forro de Garibaldi.
- Puntera.
- Contrafuerte.
- Fuelle, caña, cuello.
- Ribete de fuelle.
- Cinta de refuerzo exterior.
- Ojillos.
- Plantilla antiperforante.
- Plantilla removible.
- Suela
- Pasadores.
- Cambrillón.
- Mediante prueba visual contrastada con las Especificaciones Técnicas de las Bases (escritas y graficadas digitalmente).
- Revisión de la confección: El modelo, sus medidas y componentes deberán serlos solicitados en las Bases.
- Verificación de materiales principales y avíos.
- Tipo de materiales principales en cuanto a diseño, composición y demás características, mediante contra muestra de fabricante.

b) Calidad y Acabados

- Se verificará la confección simetría del calzado.
- El calzado deberá estar exenta de defectos de confección y acabados en su parte externa e interna, tales como: costuras saltadas, costuras asimétricas y no alineadas, hilos sueltos, defectos de fusionado.
- Limpieza (Exentos de hilos sin cortar, hilos sueltos interior y exterior).
- El calzado deberá estar exentos de defectos de diseño, materiales y/o insumos.

c) Dimensiones

Verificación de las medidas de:

- Tallas de las muestras.

d) Operatividad:

Verificación del funcionamiento de accesorios.

- Cierre (deslizamiento al subir y bajar sin dificultad, sin trabas).
- Ojales para los pasadores.

2.3 La metodología que se utilizará:

- a. Para la calidad de confección:
Inspección visual y manual (Contrastada con las Especificaciones Técnicas de las Bases (escritas y graficadas digitalmente).
- b. Para la calidad de acabados:
Inspección visual y manual.
- c. Para las dimensiones:
Inspección visual y manual (± 2 mm. de tolerancia) (Contrastada con las Especificaciones Técnicas de las Bases (escritas y graficadas digitalmente).
- d. Para la operatividad:
Inspección visual y manual (Contrastada con las Especificaciones Técnicas de las Bases (escritas y graficadas digitalmente).

2.4 **Los mecanismos o pruebas a los que serán sometidas las muestras para determinar el cumplimiento de las características y/o requisitos funcionales que la entidad ha considerado pertinente verificar.**

Los mecanismos o pruebas a los que serán sometidas las muestras son los siguientes:

- 2.4.1.1.1 Calidad de confección: Para ello el Perito industrial utilizará las siguientes herramientas:
- Regla graduada.
 - (profundidades).
 - Centímetro.
 - vernier.

- 2.4.1.1.2 Calidad de acabados: Para ello el Perito industrial utilizará las siguientes herramientas:
- 1 cuchilla de corte,
 - 1 encendedor,

- 2.4.1.1.3 Dimensiones: Para ello el Perito industrial utilizará las siguientes herramientas:
- Lupa de alta resolución.
 - Regla de acero milimetrada y en pulgadas.
 - (profundidades)
 - Vernier con la capacidad de medir pulgadas y centímetros para distancias de precisión.
 - Cámara fotográfica.

- 2.4.1.1.4 Operatividad: Para ello el Perito industrial brindará conformidad o no conformidad de la muestra, con las tomas realizadas a través de la cámara fotográfica y explicando textualmente el cumplimiento o no de las características técnicas del calzado.

2.5 **Número de muestras solicitadas por cada producto:**

Los postores deberán presentar obligatoriamente, el mismo día programado en el calendario para la presentación de ofertas, una (01) muestra (cantidad de prendas según ítem) para la evaluación en talla: 40, según el cuadro adjunto:

ÍTEM	DESCRIPCIÓN	PRENDAS	N° MUESTRA	U. Medida
1	BORCEGUIE DE CUERO Y LONA COLOR NEGRO CON SUELA DE CAUCHO.	BORCEGUIE	1	UNIDAD

b) Consideraciones:

Cada muestra deberá ser descrita en la guía del proveedor conteniendo como mínimo: la descripción del bien y el nombre del postor. Posteriormente una copia simple de la guía recepcionada por el almacén de la Entidad, deberá ser presentada por el postor conjuntamente en la presentación de su oferta.

La no presentación de alguna de las condiciones considerará la propuesta del proveedor como NO ADMITIDA.

2.6 El órgano que se encargara de realizar la evaluación de dichas muestras

La muestra será evaluada por un experto independiente (Ingeniero Textil o Industrial) el mismo que será contratado por el Area usuaria, quien emitirá un Informe Técnico de evaluación de las muestras previa validación de las cotizaciones dicha contratación comprenderá para las etapas I y II.

2.7 Dirección, lugar exacto y horario para la presentación de muestras

Las muestras se presentarán en mesa de partes de la Entidad ubicado en el Jr. Cuzco Nro 490 del distrito de Huancayo, Provincia de Huancayo, Departamento de Junín, el mismo día de la presentación de ofertas en el siguiente horario: de 08:00 a 13:00 horas y de 14:00 a 17:00 horas.

2.8 Consideraciones Generales: De la devolución de muestras

- Las muestras y los muestrarios de los postores que no hayan obtenido la buena pro serán devueltos en el estado en que se encuentren por efecto de haber pasado la evaluación técnica, transcurridos cinco (05) días hábiles de consentida la buena pro. Aquellas muestras y muestrarios que no sean recogidos dentro del plazo indicado, serán desechados, no reconociendo ningún reclamo posterior.
- Las muestras y muestrarios de los ganadores de la buena pro quedarán en poder de la Entidad como elemento de referencia y las mismas serán utilizadas para confrontarse al momento de la verificación de las prendas, al internarse en el Almacén.

- B. Declaración jurada de plazo de entrega. **(Anexo N° 4)**⁴
- C. Promesa de consorcio con firmas legalizadas, de ser el caso, en la que se consigne los integrantes, el representante común, el domicilio común y las obligaciones a las que se compromete cada uno de los integrantes del consorcio así como el porcentaje equivalente a dichas obligaciones. **(Anexo N° 5)**
- D. El precio de la oferta en SOLES. Adjuntar obligatoriamente el **Anexo N° 6**.

El precio total de la oferta y los subtotales que lo componen son expresados con dos (2) decimales. Los precios unitarios pueden ser expresados con más de dos (2) decimales.

Importante

El órgano encargado de las contrataciones o el comité de selección según corresponda, verifica la presentación de los documentos requeridos. De no cumplir con lo requerido, la oferta se considera no admitida.

2.2.1.2. Documentos para acreditar los requisitos de calificación

Incorporar en la oferta los documentos que acreditan los **“Requisitos de Calificación”** que se detallan en el numeral 3.2 del Capítulo III de la presente sección de las bases.

2.2.2. Documentación de presentación facultativa:

- a) En el caso de microempresas y pequeñas empresas integradas por personas con discapacidad, o en el caso de consorcios conformados en su totalidad por estas empresas, deben presentar la constancia o certificado con el cual acredite su inscripción en el Registro de Empresas Promocionales para Personas con Discapacidad⁵.
- b) Solicitud de bonificación del cinco por ciento (5%) por tener la condición de micro y pequeña empresa **(Anexo N° 10)**.

Importante para la Entidad

*Esta disposición **solo** debe ser incluida en el caso de procedimientos de selección cuyo valor estimado sea igual o menor a cincuenta (50) UIT:*

2.3. PRESENTACIÓN DEL RECURSO DE APELACIÓN

“El recurso de apelación se presenta ante la Unidad de Trámite Documentario de la Entidad.

En caso el participante o postor opte por presentar recurso de apelación y por otorgar la garantía mediante depósito en cuenta bancaria, se debe realizar el abono en:

N ° de Cuenta : 00381168387

Banco : Banco de la Nación

⁴ En caso de considerar como factor de evaluación la mejora del plazo de entrega, el plazo ofertado en dicho anexo servirá también para acreditar este factor.

⁵ Dicho documento se tendrá en consideración en caso de empate, conforme a lo previsto en el artículo 91 del Reglamento.

N° CCI⁶

: 018-381-000381168387-43

”

Incorporar a las bases o eliminar, según corresponda.

2.4. REQUISITOS PARA PERFECCIONAR EL CONTRATO

El postor ganador de la buena pro debe presentar los siguientes documentos para perfeccionar el contrato:

- Garantía de fiel cumplimiento del contrato
- Garantía de fiel cumplimiento por prestaciones accesorias, de ser el caso.
- Contrato de consorcio con firmas legalizadas ante Notario de cada uno de los integrantes, de ser el caso.
- Código de cuenta interbancaria (CCI) o, en el caso de proveedores no domiciliados, el número de su cuenta bancaria y la entidad bancaria en el exterior.
- Copia de la vigencia del poder del representante legal de la empresa que acredite que cuenta con facultades para perfeccionar el contrato, cuando corresponda.
- Copia de DNI del postor en caso de persona natural, o de su representante legal en caso de persona jurídica.

Advertencia

De acuerdo con el artículo 4 del Decreto Legislativo N° 1246, las Entidades están prohibidas de exigir a los administrados o usuarios la información que puedan obtener directamente mediante la interoperabilidad a que se refieren los artículos 2 y 3 de dicho Decreto Legislativo. En esa medida, si la Entidad es usuaria de la Plataforma de Interoperabilidad del Estado – PIDE⁷ y siempre que el servicio web se encuentre activo en el Catálogo de Servicios de dicha plataforma, no corresponderá exigir los documentos previstos en los literales e) y f).

- Domicilio para efectos de la notificación durante la ejecución del contrato.
- Autorización de notificación de la decisión de la Entidad sobre la solicitud de ampliación de plazo mediante medios electrónicos de comunicación⁸ (**Anexo N° 11**).
- Detalle de los precios unitarios del precio ofertado⁹.
- Detalle del precio de la oferta de cada uno de los bienes que conforman el paquete¹⁰.

Importante

- En caso que el postor ganador de la buena pro sea un consorcio, las garantías que presente este para el perfeccionamiento del contrato, así como durante la ejecución contractual, de ser el caso, además de cumplir con las condiciones establecidas en el artículo 33 de la Ley y en el artículo 148 del Reglamento, deben consignar expresamente el nombre completo o la denominación o razón social de los integrantes del consorcio, en calidad de garantizados, de lo contrario no podrán ser aceptadas por las Entidades. No se cumple el requisito antes indicado si se consigna únicamente la denominación del consorcio, conforme lo dispuesto en la Directiva “Participación de Proveedores en Consorcio en las Contrataciones del Estado”.*
- En los contratos cuyos montos sean iguales o menores a doscientos mil Soles (S/200,000.00), no corresponde presentar garantía de fiel cumplimiento de contrato ni garantía de fiel cumplimiento por prestaciones accesorias. Dicha excepción también aplica a los contratos derivados de procedimientos de selección por relación de ítems, cuando el monto del ítem adjudicado o la sumatoria de los montos de los ítems adjudicados no supere el monto señalado*

⁶ En caso de transferencia interbancaria.

⁷ Para mayor información de las Entidades usuarias y del Catálogo de Servicios de la Plataforma de Interoperabilidad del Estado – PIDE ingresar al siguiente enlace <https://www.gobiernodigital.gob.pe/interoperabilidad/>

⁸ En tanto se implemente la funcionalidad en el SEACE, de conformidad con la Primera Disposición Complementaria Transitoria del Decreto Supremo N° 234-2022-EF.

⁹ Incluir solo en caso de la contratación bajo el sistema a suma alzada.

¹⁰ Incluir solo en caso de contrataciones por paquete.

anteriormente, conforme a lo dispuesto en el literal a) del artículo 152 del Reglamento.

Importante

- *Corresponde a la Entidad verificar que las garantías presentadas por el postor ganador de la buena pro cumplan con los requisitos y condiciones necesarios para su aceptación y eventual ejecución, sin perjuicio de la determinación de las responsabilidades funcionales que correspondan.*
- *De conformidad con el Reglamento Consular del Perú aprobado mediante Decreto Supremo N° 076-2005-RE para que los documentos públicos y privados extendidos en el exterior tengan validez en el Perú, deben estar legalizados por los funcionarios consulares peruanos y refrendados por el Ministerio de Relaciones Exteriores del Perú, salvo que se trate de documentos públicos emitidos en países que formen parte del Convenio de la Apostilla, en cuyo caso bastará con que estos cuenten con la Apostilla de la Haya¹¹.*
- *La Entidad no puede exigir documentación o información adicional a la consignada en el presente numeral para el perfeccionamiento del contrato.*

2.5. PERFECCIONAMIENTO DEL CONTRATO

El contrato se perfecciona con la suscripción del documento que lo contiene. Para dicho efecto el postor ganador de la buena pro, dentro del plazo previsto en el artículo 141 del Reglamento, debe presentar la documentación requerida en el Jirón Cusco N° 490 - Huancayo - Junin.

2.6. FORMA DE PAGO

La Entidad realizará el pago de la contraprestación pactada a favor del contratista en UNICO PAGO

Para efectos del pago de las contraprestaciones ejecutadas por el contratista, la Entidad debe contar con la siguiente documentación:

- Recepción del área de almacén
- Informe del funcionario responsable de la Subdirección de Seguridad de la Oficina Regional Centro Huancayo emitiendo la conformidad de la prestación efectuada.
- Comprobante de pago.

Dicha documentación se debe presentar en MESA DE PARTES sito en el Jirón Cusco N° 490 Huancayo.

¹¹ Según lo previsto en la Opinión N° 009-2016/DTN.

**CAPÍTULO III
REQUERIMIENTO**

**ITEM I
ESPECIFICACIONES TÉCNICAS DEL MAMELUCO TERMICO**

**ADQUISICION DE 350 UNIDADES DE MAMELUCO TERMICO DE DOS
PIEZAS PARA LOS EE.PP de TARMA, LA OROYA, JAUJA, CONCEPCION,
HUANCAYO Y HUANCVELICA DE LA OFICINA REGIONAL CENTRO -
INPE**

1.- ÁREA USUARIA SOLICITANTE:

Sub Dirección de Seguridad Penitenciaria – INPE.

2.- OBJETO DEL BIEN:

Adquisición de TRECIENTOS CINCUENTA (350) unidades de Mameluco Térmico de dos piezas.

3.- FINALIDAD PÚBLICA:

Implementar con mameluco térmico de dos piezas para los servidores de seguridad que laboran en los EE.PP de Tarma, La Oroya, Jauja, Concepción, Huancayo y Huancavelica, en la cual la temperatura desciende durante las noches a 5° y menos..

4.- CARACTERÍSTICAS TÉCNICAS DEL BIEN:

Mameluco térmico de Dos Piezas.

Confeccionado en tela 100% nylon HYPORA impermeable de color negro, forro de POLAR de color negro, toda la pieza acolchada con aislante térmico de 157 gramos, lleva en el pecho lado izquierdo el emblema institucional bordado de 8.5 cm de alto y 7.5 cm de ancho, 1 porta lapicero, 1 porta radio y una capucha desmontable, a la altura del omoplato lleva la palabra **INPE** de color verde cemento y debajo de esta **INSTITUTO NACIONAL PENITENCIARIO**

Sera utilizado por el personal de seguridad que labora en los establecimientos penitenciarios que por su ubicación geográfica cuentan con temperaturas inferiores a 11° centígrados.

FICHA TECNICA DE LA TELA PRINCIPAL

DESCRIPCIÓN	SOLIDEZ
-------------	---------

Composición	100% Nylon	A la luz (AATCC 16.3 - 2014)	4.0
Ancho entre orillos	1.50 mts +/- 5 cms	Al lavado doméstico con prendas de algodón (AATCC 61-2013)	4.0
Peso grms/lineal (ASM D-3776)	285 gr/mi +/- 5%	Al lavado comercial con prendas de algodón (AATCC 61-2013)	4.0
Peso grms/m2 (ASM D-3776)	190 gr/m2 +/- 5%	A la transpiración alcalina con prendas de algodón (AATCC 15-2013)	4.5
		Al frote seco (AATCC 8-2016)	5.0
		Al frote húmedo (AATCC 8 -2016)	5.0
ARMADURA		IMPERMEABILIDAD	
TITULO DE HILADO (ASTM - 1059)		Ensayo de rociado (AATCC 22-2010)	: 100 (escala del 1 al 100) Repelente
Urdimbre	70D +/- 8%	Presión Hidrostática (AATCC 127-2017)	: >3000 mmH2O Impermeable
Trama	160D/2 +/- 8%	Transmisión de vapor de agua (ASTM-E96/96M -2016)	: 3124.1 gr/m2/24 hrs
DENSIDAD (N° DE HILOS/PULGADA) (ASTM D-3775)			
Urdimbre	148 +/- 5 Hilos/Pulgada		
Trama	95 +/- 5 Hilos/Pulgada		
RESISTENCIA		PROTECCIÓN UV	
A la tracción (ASTM 05034-09)	: 974.5 N Urdimbre / 846.6 N Trama	Protección Ultravioleta (AATCC TM 183-2020e)	UV 50+
Al desgarre (ASTM 02261- 13)	: 6.04 lbf Urdimbre / 9.12 lbf Trama		



FICHA TECNICA DEL POLAR

DESCRIPCIÓN		SOLIDEZ	
Composición (ASTM D-629 parte 18.6.2)	100% Poliéster	Al lavado en seco con prendas de algodón (AATCC 132-2013)	4.5
Ancho entre orillos	1.60 mts +/- 5 cms	A la luz (AATCC 16.3 - 2014)	4.0

Peso grms/lineal (ASM D-3776)	352 gr/ml +/-5%	Al frote seco (AATCC 8-2016)	4.5
Peso grms/m2 (ASM D-3776)	: 220 gr/m² +/-5%	Al frote húmedo (AATCC 8-2016)	4.0
		A la transpiración alcalina con prendas de algodón (AATCC 15-2013)	4.5
CONSTRUCCION		ACABADO	
Construcción	: FDY 150D/96F	Antipilling (ASTM D3512-2016)	: 2.5

FICHA TECNICA DEL AISLANTE TERMICO

DESCRIPCIÓN	
MATERIA TEXTIL	
TIPO DE TELA	
COMPOSICION 1	OLEFINA
PORCENTAJE	65%
COMPOSICION 2	POLIESTER
PORCENTAJE	35%
CONSTRUCCION	MICROFIBRA
GRADO DE ELABORACION	
ACABADO	
GRAMAJE-GR/M2	157.00
UNIDAD COMERCIAL	METROS
CHO	1.52



CARACTERISTICAS:

a) Parte superior casaca:

- Llevará cuello de 9 cm de ancho, en la parte posterior llevará una capucha con cierre desmontable en color negro.

- la capucha estará confeccionada con las mismas características de la confección y material de la tela de la casaca acolchada en polar y aislante térmico, así mismo llevará un pasador nylon ajustable y seguro de plástico en color negro.
- En la parte superior delantera de la casaca será de dos piezas, llevará en el pecho del lado izquierdo el emblema Institucional bordado en color verde cemento de 8,5 cm de alto y 7,5cm de ancho.
- En la parte superior del lado derecho del pecho a una distancia llevará una porta radio de 13cm de altura por 2cm de espesor y 8.5 cm de ancho con la tapa de 9,5cm con cinta velcro adhesivo de 2.5cm de ancho por 5cm, de largo.
- Llevará 2 bolsillos superiores tipo parche y tapa con terminación en punta con cierre en velcro de 2,5cm de ancho y 5 cm de largo, medida del bolsillo incluido la tapa será de 15,5cm de ancho y 19 cm de alto. Llevaran velcro(hembra) de 2.5 cm de ancho y 10 de largo a 1 cm de las tapas centrado.
- Llevará 2 bolsillos inferiores tipo parche y tapa con terminación en punta con cierre en velcro de 2,5cm de ancho y 8 cm de largo, medida del bolsillo incluido la tapa será de 19cm de ancho y 21 cm de alto.
- En la parte centro de la casaca llevará un cierre, tipo tractor en color negro. desde el cuello hasta la basta según talla, que será Cubierto con una tapa cierre vertical de 5 cm de ancho con 3 seguros de cinta velcro adhesivo de 2.5cm ancho y de 5 cm de largo y espaciados equidistantemente.
- Lleva hombreras (porta galones) una a cada lado de 15 cm de largo por 4,5 cm con uno de sus extremos terminado en punta, con broche de presión y/o u botón en color negro en cada porta galón su extremo recto, va fijado a la costura de unión de la manga. Ambos porta galones están cosidos en la costura de la unión de los hombros.
- En la manga derecha del brazo parte superior del hombro, a una distancia de 10cm llevará un marbete en cinta velcro de 2.5cm de alto y 6cm de ancho, con la inscripción en abreviatura de la Oficina Regional que corresponda con el tipo letra Ariel bordado computarizado, en color verde cemento y fondo de color negro.
- En la manga izquierda del brazo parte superior del hombro llevará un bolsillo de 15cm Alto por 11cm. De ancho y 2cm. de espesor con cierre tractor en color negro y adicional lleva un bolsillo pequeño de 13cm. De largo por 6,5cm. de ancho en la cual llevará otro bolsillo pequeño de 9 cm. De alto por 4cm dividido por una costura de 3,25cm.
- La espalda llevará bordado la palabra **INPE** de color verde cemento con tipo de letra **arial black**, de color verde cemento de 25 cm de largo y 10 cm de ancho, debajo de este en alto relieve **INSTITUTO NACIONAL PENITENCIARIO** con las siguientes medidas de 30 cm de largo y 1.5 cm de ancho.
- Los puños son de 6cm de ancho elasticados de 2 piezas presentara 3 costuras de 1cm de separación.
- Presentará forro acolchado en tipo rombo de 10 cm de ancho en polar negro con aislante termico con un bolsillo porta documentos en el lado izquierdo de la casaca de 15 cm de ancho y de 18 cm de largo de la misma tela de casaca y con etiquetera indicando la marca y talla.
- Presentara una basta de 2cm de ancho en todo el contorno de la casaca
- Unión de las partes será con 2 doble pespunte (hombros y mangas). Los laterales con costura 301 parte interna.





Imagen Referencial

b) Parte inferior pantalón

- La cintura presentara un elástico interno de 4 cm de ancho, moldeado a la cintura llevara 3 costuras de 1cm de separación con cordón de ajuste en color negro con terminales de plástico.
- En la parte superior del pantalón a 9cm de la parte superior de la pretina llevara un bolsillo lateral a rectos a cada lado con largo de 17cm con cierre negro.
- En la parte posterior del pantalón llevará 2 bolsillos superiores tipo parche y tapa con terminación en punta con cierre en velcro de 2,5cm de ancho y 8 cm de largo, medida del bolsillo incluido la tapa será de 19cm de ancho y 21 cm de alto.
- La boca de la basta será de 2 cm de ancho con cordón elástico interno.
- Presentará forro acolchado en tipo rombo de 10 cm de ancho en polar negro con aislante térmico.
- Unión de las partes será con 2 doble pespunte (tiros y laterales). La entrepierna con costura 301 parte interna.



Imagen Referencial



5.- PLAZO DE ENTREGA:

El plazo de entrega del bien será de 45 días calendario.

6.- LUGAR DE ENTREGA:

La entrega debe ser en el almacén del Área de Administración de la Oficina Regional Centro sito Jirón Cuzco 490 – Huancayo

7.- GARANTIA DE REEMPLAZO DEL BIEN:

El proveedor tendrá el compromiso de asumir de forma inmediata cualquier observación que se detecte en los bienes, la misma que será de 30 días.

8.- FORMA DE PAGO:

La forma de pago se efectuará dentro de la normatividad vigente, para lo cual se adjuntará la siguiente información:

- Acta de conformidad Firmado por el Sub Director de Seguridad Penitenciaria.
- El pago se efectuará en nuevos soles, previa presentación de la factura emitida por el proveedor.
- La factura deberá ser emitida a nombre del Instituto Nacional Penitenciario (Dirección Regional Centro) con RUC N° 20401384040
- Carta de presentación del proveedor, el número de CCI y su cuenta de detracción.

9.- RESPONSABILIDAD POR VICIOS OCULTOS:

El plazo de responsabilidad del contratista por la calidad ofrecida y por los vicios ocultos de los bienes ofertados es de Un (01) año, contado a partir de la conformidad otorgada.

10.- RESPONSABLE DE LAS COORDINACIONES:

Las coordinaciones al respecto se efectuarán con el Sub Director de Seguridad Penitenciaria de la Oficina Regional Centro del Instituto Nacional Penitenciario.

BASES INTEGRADAS

ITEM II
ESPECIFICACIONES TÉCNICAS DEL BORCEGUIES

ADQUISICION DE 576 UNIDADES DE BORCEGUIES DE CUERO Y LONA PARA LOS EE.PP DE LA OFICINA REGIONAL CENTRO – INPE

1.- ÁREA USUARIA SOLICITANTE:

Sub Dirección de Seguridad Penitenciaria – INPE.

2.- OBJETO DEL BIEN:

Adquisición de QUINIENTOS SETENTA Y SEIS (576) unidades de BORCEGUIES.

3.- FINALIDAD PÚBLICA:

Implementar Borceguies a los servidores del Establecimientos Penitenciarios de la Oficina Regional Centro, para garantizar el uso adecuado del uniforme del personal de seguridad.

4.- CARACTERÍSTICAS TÉCNICAS DEL BIEN:

Borceguies de cuero y lona color negro, con Suela de Caucho.

1. DESCRIPCIÓN GENERAL DEL BIEN

Los Borceguies de cuero y lona color negro, fabricado con el "sistema de vulcanizado directo al corte", de media caña, la capellada/talonera y garibaldi de cuero bovino flor corregida teñido atravesado, tipo Box calf liso, con fuelle, caña y cuello de tejido de lona 100% poliamida, con forro del talón y garibaldi de badana. Lleva lengüeta tipo fuelle y se ajusta por medio de pasadores. Lleva ojaillos metálicos y suela de caucho de una sola pieza incluido el taco y tiene diseño antideslizante. Llevará impreso el **Logo Institucional**, en los refuerzos del talón lados externos (lateral derecho y lateral izquierdo), asimismo para cada par de borceguies llevara un numero único correlativo.

2. USO DEL BIEN

Los borceguies, son usados por el personal penitenciario en clima tropicales y de acuerdo a lo establecido en el presente Reglamento.

3. CARACTERÍSTICAS TECNICAS DEL BIEN

3.1. CARACTERÍSTICAS TÉCNICAS DEL CUERO E INSUMOS:

CARACTERÍSTICAS	REQUISITOS	MÉTODO DE ENSAYO
a) Capellada/talonera/garibaldi		
Material	Cuero bovino flor corregida teñido atravesado	Inspección visual, microscopía y combustión
Tipo	Box calf liso.	Inspección visual y microscopía
Espesor de corte	2.1 +/- 0.1 mm.	NTP-ISO 2589 Determinación del espesor.
Color	Negro	Inspección visual
Resistencia a la flexión	De por lo menos 125,000 ciclos, sin agrietarse	NTP-ISO 17694. Métodos de ensayo para empeines y forro. Resistencia a la flexión.
Resistencia al desgarro	120 N mínimo.	NTP-ISO 20344. Apartado 6.3. Resistencia al desgarro del corte, forro y/o lengüeta.



Los ensayos deben ser realizados en la capellada.		
b) Forro de la capellada		
Material	Termoadhesivo 100% algodón	AATCC 20.
Tipo	Sarga o Tafeta.	Inspección visual
Espesor	0.8 +/- 0.1 mm	ISO 2286-3. Parte 3: Method for determination of thickness
Peso	200 g/m2 mínimo.	ASTM D3776
Resistencia a la abrasión en seco	El forro no debe mostrar ningún agujero antes de que se hayan realizado 25 600 ciclos	NTP-ISO 20344. Apartado 6.12. Resistencia a la abrasión del forro y plantilla.
c) Forro de talón		
Material	Badana por el lado flor	Inspección visual, microscopía y combustión.
Color	Al tono de la capellada	Inspección visual
Espesor	1.1 +/- 0.2 mm.	NTP-ISO 2589. Determinación del espesor
Resistencia al desgarro	30 N mínimo.	NTP-ISO 20344. Apartado 6.3. Determinación de la resistencia al desgarro del corte, forro y/o lengüeta.
Resistencia a la abrasión en seco	El forro no debe mostrar ningún agujero antes de que se hayan realizado 25 600 ciclos.	NTP-ISO 20344. Apartado 6.12. Resistencia a la abrasión del forro y plantilla
d) Forro de garibaldi		
Material	Badana por el lado flor	Inspección visual, microscopía y combustión.
Color	Al tono de la capellada	Inspección visual
Espesor	1.1 +/- 0.2 mm.	NTP-ISO 2589. Determinación del espesor
e) Puntera		
Material	Termoplástico con adhesivo por ambas caras.	Inspección visual, microscopía, solubilidad y combustión.
Espesor	1.9 +/- 0.2 mm (Medido en material inicial)	Uso de ocular graduado
f) Contrafuerte		
Material	Termoplástico con adhesivo por ambas caras.	Inspección visual, microscopía, solubilidad y combustión.
Espesor	1.9 +/- 0.2 mm (Medido en material inicial)	Uso de ocular graduado
g) Fuelle / caña / cuello		
Material	Tejido de lona	Inspección visual y microscopía
Composición	100% poliamida	AATCC 20
Título	1 000 a 1 500 denier	ASTM D1059.
Peso	315 g/m2 +/- 5%	ASTM D3776.
Color	Al tono de la capellada	Inspección visual
Solidez del color		
Al frote seco	4 mínimo	AATCC 8
A luz 20 AFU	4 mínimo	AATCC 16.1
Al agua de mar	4 mínimo	AATCC 106.
Repelencia al agua	90 mínimo	AATCC 22/ISO 4920.
h) Ribete del fuelle		





Material	Cinta tejida	Inspección visual
Composición	100% poliéster	AATCC 20.
Ancho	1.4 +/- 0.2 cm.	Uso de regla graduada
Color	Al tono de la capellada.	Inspección visual
i) Cinta interior de la caña		
Material	Cinta tipo sesgo	Inspección visual
Composición	100% poliéster	AATCC 20
Ancho	1.3 +/- 0.1 cm.	Uso de regla graduada
Color	Al tono de la capellada	Inspección visual
j) Cinta de refuerzo exterior de la caña y cuello		
Material	Cinta tejida	Inspección visual
Composición	100% poliamida	AATCC 20.
Ancho	2.5 +/- 0.2 cm.	Uso de regla graduada
Peso por metro lineal	19.0 +/- 3.0 g/m	Uso de balanza analítica y regla graduada
Color	Al tono de la capellada	Inspección visual
k) Cinta de refuerzo de los laterales de la caña		
Material	Cinta tejida	Inspección visual
Composición	100% poliamida	AATCC 20
Ancho	5 +/- 0.2 cm.	Uso de regla graduada
Peso por metro lineal	38 +/- 3.0 g/m.	Uso de balanza analítica y regla graduada
Color	Al tono de la capellada	Inspección visual
l) Ojalillos		
Material	Bronce con baño de poliamida	Prueba no destructiva magnética
Tipo	Ojalillos: N° 130 circular Ojalillos de amarre rápido: con remaches. Ver Gráfico 03	Inspección visual
	2 pares de ojalillos por pie 5 pares de ojalillos de amarre rápido por pie	Inspección visual
Color	Al tono de la capellada	Inspección visual
Dimensiones	Ojalillo N° 130 Diámetro externo 10 +/- 1 mm Diámetro interno 6 +/- 1 mm	Inspección visual
m) Válvulas de drenaje		
Material	Bronce con baño de poliamida.	Prueba no destructiva magnética.
Tipo	Circulares con rejilla de material inoxidable, Ver Gráfico 04	Inspección visual
Color	Al tono de la capellada	Inspección visual
Dimensiones	Diámetro externo: 12 +/- 1mm. Ver Gráfico 04	Uso de pie de rey
n) Plantilla antiperforante no metálico		
Material	Tejido	Inspección visual
Composición	100% poliamida o poliéster o polipropileno	AATCC 20.
Espesor	4.0 mm +/- 4% (La medición debe ser realizada en el calzado terminado)	Uso de ocular graduado

Resistencia a la perforación	La fuerza requerida para perforar el conjunto de la suela no debe ser inferior a 1 500 N (medido en bota terminada)	NTP ISO 20344. Apartado 5.8.2. Resistencia a la perforación.
o) Plantilla removible		
Material	Poliuretano y superficie textil de Poliamida.	Inspección visual, microscopía y combustión
Modelo	Canoa en la zona del talón. Ver Gráfico 06	Inspección visual y combustión
Espesor	Talón: 6 +/- 0.5 mm. Punta: 3.5 +/- 0.5 mm.	NTP-ISO 20344. Apartado 7.1. Determinación del espesor de la palmilla
Resistencia a la abrasión	No debe mostrar ningún agujero antes de que se hayan realizado 25,600 ciclos en seco. No debe mostrar ningún agujero antes de que se hayan realizado 12 800 ciclos en húmedo. (del material textil que recubre la superficie de la plantilla)	NTP-ISO 20344. Apartado 6.12. Resistencia a la abrasión del forro y plantilla.
Color	Al tono de la capellada	Inspección visual.
Densidad del poliuretano	0.3 a 0.4 g/cm ³	ISO 2781/ASTM D 3574
Dureza shore	50 - 65	ISO 868/ASTM D 2240
p) Suela		
Material	Caucho vulcanizado directo al corte de una sola pieza	Inspección visual, microscopía, combustión y solubilidad
Color	Al tono de la capellada	Inspección visual
Diseño	Antideslizante, Ver gráfico 08	Inspección visual
Resistencia a la abrasión	≤ 130 mm ³ para materiales con densidad superior a 0.9 g/cm ³	NTP-ISO 20344. Apartado 8.3. Resistencia a la abrasión.
Resistencia a la flexión	El aumento de la incisión no debe ser superior a 4 mm antes de 30 000 ciclos de flexión	NTP-ISO 20344. Apartado 8.4. Resistencia a la flexión.
Dureza shore A	65 +/- 5	ISO 868
Resistencia de la unión corte/piso	≥ a 10 N/mm, a menos que se produzca desgarro en cuyo caso no debe ser inferior a 9 N/mm.	NTP-ISO 20344. Apartado 5.2. Determinación de resistencia de la unión corte/piso y entre las capas de suela.
Espesor de la suela (sin resaltes)	El espesor total de la suela sin resaltes, en cualquier punto, no debe ser inferior a 6 mm.	NTP-ISO 20344. Apartado 8.1. Determinación del espesor de la suela
Espesor total de la suela	En cualquier punto de la cocada 15 +/- 3 mm.	NTP-ISO 20344. Apartado 8.1. Determinación del espesor de la suela
Altura del taco	35 +/- 3.0 mm.	Uso de regla graduada
Relleno de taco	Aglomerado de madera o caucho de baja densidad	Inspección visual y combustión
q) Cambrillón		
Material	Fibra de vidrio pre formada lisa	Inspección visual y combustión
Espesor	1.8 +/- 0.1 mm.	Uso de pie de rey
Ancho	16 +/- 1 mm.	Uso de regla graduada
Largo	75 +/- 2 mm. en las tallas 34-37	Uso de regla graduada
	90 +/- 2 mm. en las tallas 38-40	





	100 +/- 2 mm. en las tallas 41-43	
	115 +/- 2 mm. en las tallas 44 a más.	
Dureza	72.5 barcol Min.	ASTM D2583.
Absorción al agua	0.089% máx.	ASTM D570.
Resistencia a la Tensión	150 000 PSI	ASTM D3039.
r) Pasadores		
Material	100% poliéster con alma de poliéster	AATCC 20.
Tipo	Circulares con terminales protectores de plástico.	Inspección visual
Color	Al tono de la capellada	Inspección visual
Dimensiones	Largo: 170 +/- 5 cm y diámetro 4 +/- 1 mm.	Uso de la regla graduada / Uso de ocular graduado
Resistencia de la tracción	≥ 250 N	UNE 59611. Cordones. Determinación de la resistencia a la tracción.
s) Hilo de aparado		
Material	100% Poliéster o Poliamida	AATCC 20.
Título	Costura externa: N° 20 o 30. Costura interna: N° 40.	Inspección visual
Color	Al tono de la capellada	Inspección visual

3.2. CONSTRUCCIÓN

a) Corte
- La capellada, los dos garibaldi y la talonera, así como sus respectivos forros, son confeccionados cada uno de ellos en una sola pieza.
- El fuelle y la caña son en tela de lona, de una y dos piezas respectivamente.
- La cinta de refuerzo exterior de la caña y cuello de poliamida cada uno de una sola pieza.
- Las cintas de refuerzo de los laterales son de poliamida de una sola pieza.
b) Aparado
- Las costuras son de puntadas regulares y uniformes entre 7 y 8 puntadas porpulgada.
- Unión de cañas: una costura guante o zigzag.
- Costura de cinta interior de la caña: una costura a cada lado de la cinta.
- Costura de cintas de refuerzo posterior de la caña: dos costuras a cada lado de la cinta.
- Costura de la cinta de refuerzo lateral de la caña: una costura a cada lado de la tira y una costura al centro, paralela a las costuras de los lados.
- El borde superior del fuelle, se une al ribete mediante doble costura al filo del ribete.
- Costura de forro de garibaldi/ fuelle: una costura bordeando el forro de garibaldi.
- Costura de garibaldi/caña/forro de garibaldi: dos costuras al borde del garibaldi sobre la caña.
- Costura de la talonera/ caña: cuatro costuras al borde de la talonera sobre la caña y el forro del talón, con atraque en los extremos.



-	Costuras de Fuelle/ capellada: dos costuras del fuelle sobre la capellada.
-	Costura de unión capellada/ garibaldi/ talón: cuatro costuras con atraque en el extremo delantero.
-	Costura del cuello: dos costuras paralelas para unir el cuello y la caña, dispuestas 1,1 a cada extremo.
c)	Armado
-	Las botas son fabricadas con el sistema de vulcanizado directo al corte.
-	El cambrillón ubicado a la parte central del enfranque entre la suela y la parte interna de la plantilla anti perforante.
-	Las válvulas de drenaje son dos por pie, tienen como función desfogar el agua, están colocadas a 1.3 +/- 0.3 cm de cerco de la suela a la altura del arco anatómico del pie.
-	Dimensiones de altura de la bota: Ver Gráfico 07 (referencia talla 41).
d)	Acabado
	Las botas de combate, no debe presentar los defectos clase A y B, detallados a continuación:
	Defectos Clase A: Los requisitos que se establece para la botas y que se determinan a través de ensayos destructivos.
	Defectos Clase B: Relacionados a defectos en el diseño, materiales o componentes, proceso o fabricación, desuniformidad de colores, envase y embalaje, rotulado u otros que afecten la apariencia, el uso o la funcionalidad de la botas.

3.3. DIMENSIONES

a) Tallas

La horma tendrá una calzada de 10.5 con punta redonda y las tallas se determinarán en función de la NTP 241.035.2006 (Rev. 2016) CALZADO. Designación de tallas.

Horma	Tallas													
Calzada 10.5	34	35	36	37	38	39	40	41	42	43	44	45	46	47

b) Peso

El peso promedio de un par de botas talla 41: 1,350 +/- 50 g y la diferencia de peso entre las tallas es de 100 g como máximo.

3.4. ETIQUETADO

Cada pie de las botas deberá llevar cosida en el forro del guardapolvo una etiqueta, donde se colocará mediante pictogramas la composición de la capellada, forro, plantilla y suela; incluyendo el RUC del fabricante y el texto "Hecho en el Perú"; en cumplimiento del Reglamento Técnico sobre Etiquetado de Calzado según Decreto Supremo N° 017-2004 – PRODUCE del Ministerio de la Producción.

Asimismo, la información del proceso de selección, la talla y la Institución a la que pertenece, colocada en la suela en alto relieve, según gráfico 8.

3.5. GRÁFICO

Gráfico 01



Gráfico 02



Gráfico 03: Ojalillo de amarre rápido

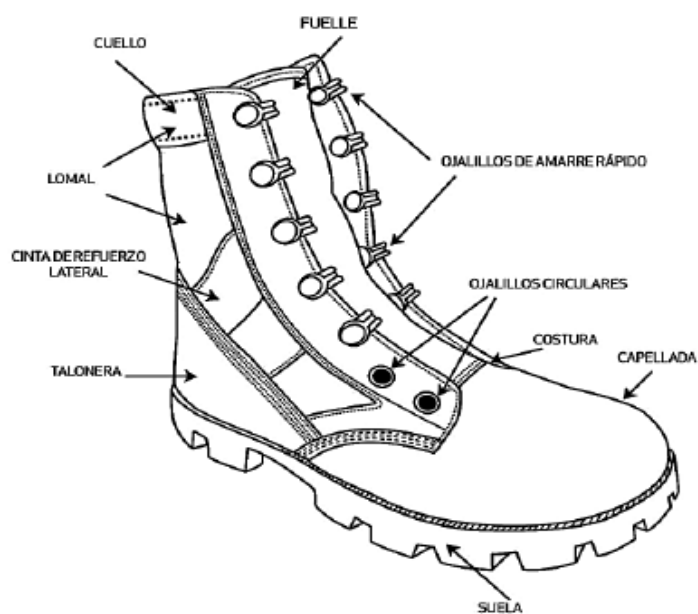

Gráfico 04: Válvula de drenaje

VÁLVULA DE DRENAJE CON REJILLA

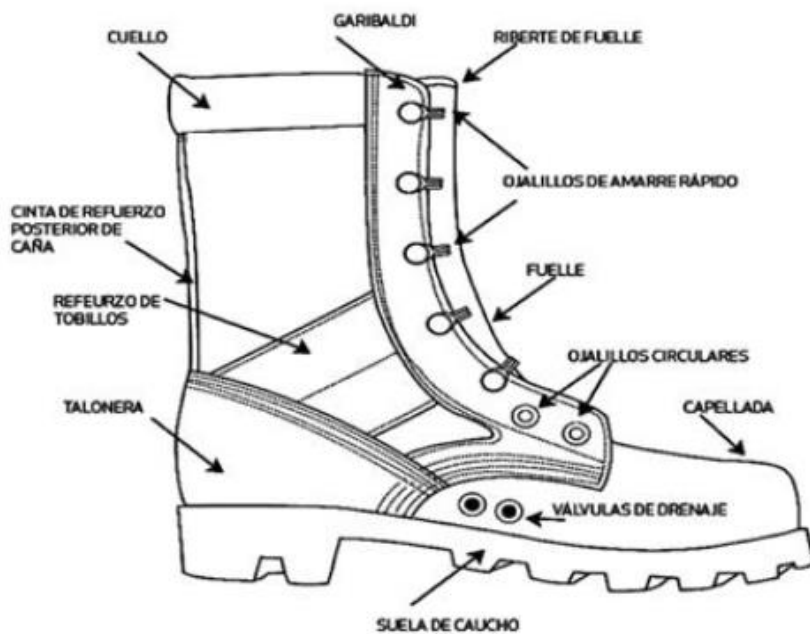

Gráfico 05: Vista superior del fuelle o guardapolvo

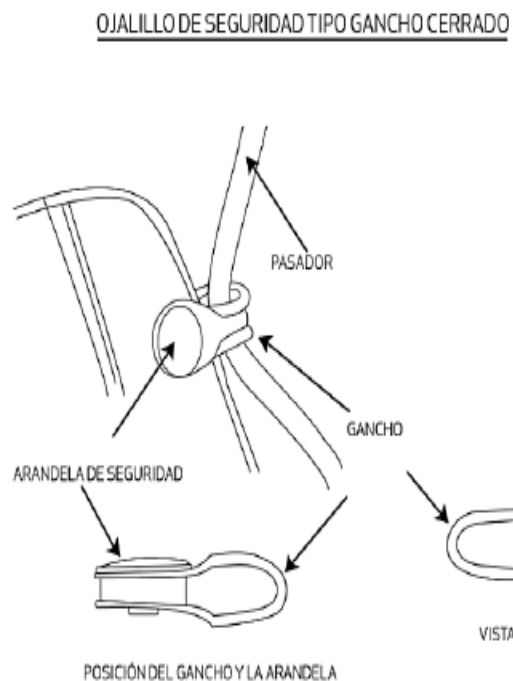
VISTA SUPERIOR DEL FUELLE O GUARDAPOLVO



Gráfico 06: Plantilla removible

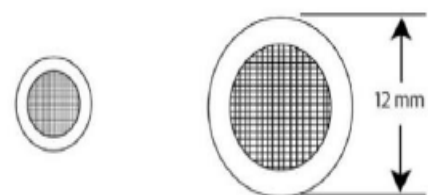

Gráfico 07: Dimensiones de altura del calzado

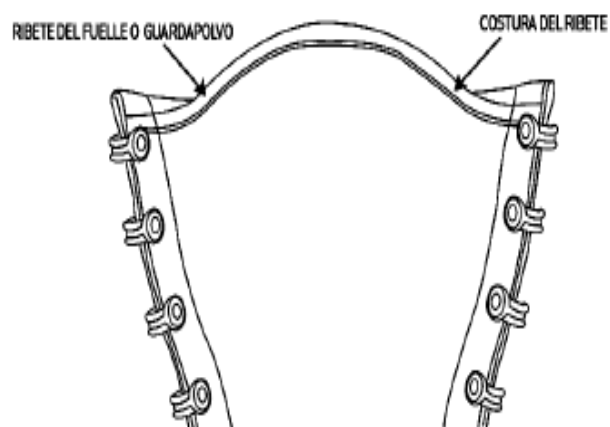

DIMENSIONES DE ALTURA DE LA BOTA
DE COMBATE COLOR NEGRO (TALLA 41)

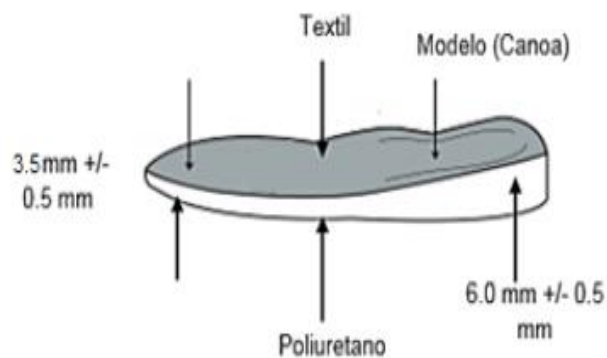
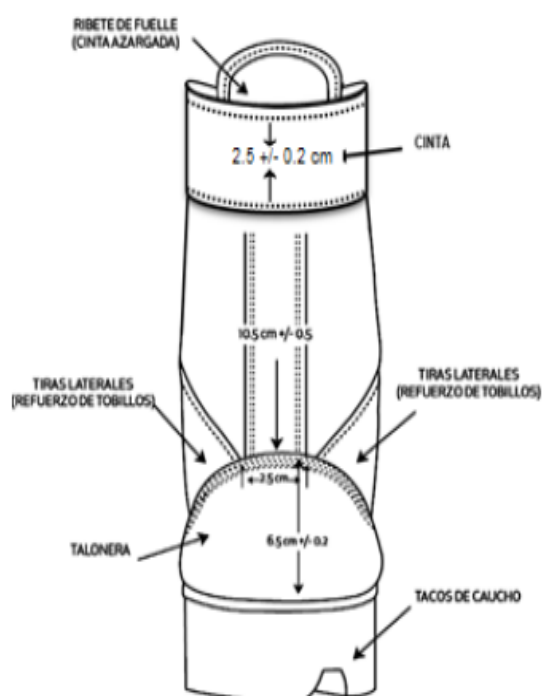

DISEÑO DE SUELA

Gráfico 08: Diseño de la suela

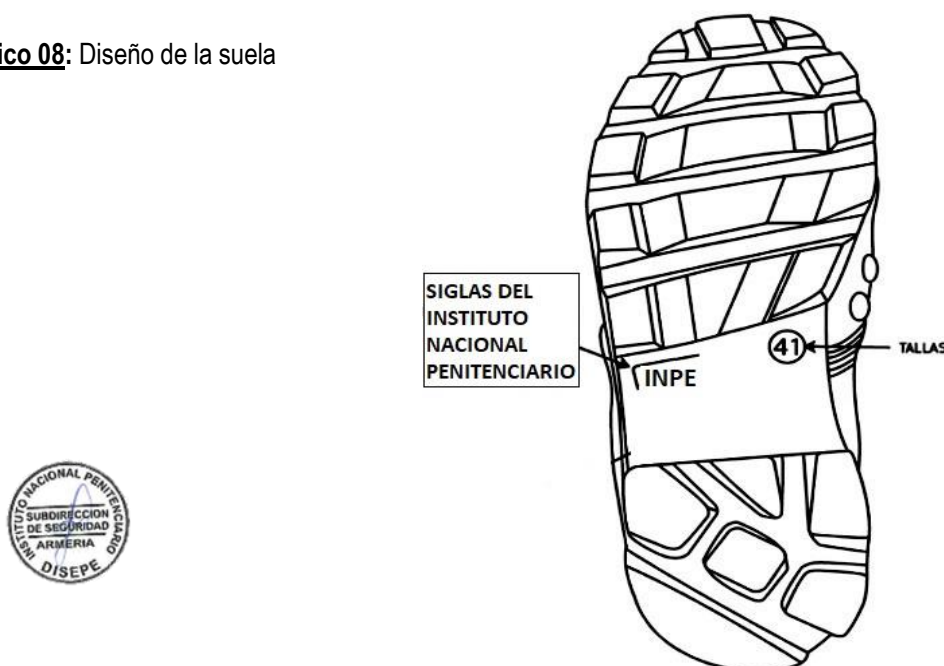

5.- PLAZO DE ENTREGA:

El plazo de entrega del bien será de 45 días calendario.

6.- LUGAR DE ENTREGA:

La entrega debe ser en el almacén del Área de Administración de la Oficina Regional Centro sito Jirón Cuzco 490 – Huancayo

7.- GARANTIA DE REEMPLAZO DEL BIEN:

El proveedor tendrá el compromiso de asumir de forma inmediata cualquier observación que se detecte en los bienes, la misma que será de 30 días.

8.- FORMA DE PAGO:

La forma de pago se efectuará dentro de la normatividad vigente, para lo cual se adjuntará la siguiente información:

- Acta de conformidad Firmado por el Sub Director de Seguridad Penitenciaria.
- El pago se efectuará en nuevos soles, previa presentación de la factura emitida por el proveedor.
- La factura deberá ser emitida a nombre del Instituto Nacional Penitenciario (Dirección Regional Centro) con RUC N° 20401384040
- Carta de presentación del proveedor, el número de CCI y su cuenta de detracción.

9.- RESPONSABILIDAD POR VICIOS OCULTOS:

El plazo de responsabilidad del contratista por la calidad ofrecida y por los vicios ocultos de los bienes ofertados es de Un (01) año, contado a partir de la conformidad otorgada

10.- RESPONSABLE DE LAS COORDINACIONES:

Las coordinaciones al respecto se efectuarán con el Sub Director de Seguridad Penitenciaria de la Oficina Regional Centro del Instituto Nacional Penitenciario.

3.1. REQUISITOS DE CALIFICACIÓN

A.	EXPERIENCIA DEL POSTOR EN LA ESPECIALIDAD
	<p><u>Requisitos:</u></p> <p><u>ITEM I:</u> El postor debe acreditar un monto facturado acumulado equivalente a S/ 150,500.00 (ciento cincuenta mil quinientos con 00/100 soles), por la venta de bienes iguales o similares al objeto de la convocatoria, durante los ocho (8) años anteriores a la fecha de la presentación de ofertas que se computarán desde la fecha de la conformidad o emisión del comprobante de pago, según corresponda.</p> <p>En el caso de postores que declaren en el Anexo N° 1 tener la condición de micro y pequeña empresa, se acredita una experiencia de S/ 18,812.50 (dieciocho mil ochocientos doce con 50/100 soles), por la venta de bienes iguales o similares al objeto de la convocatoria, durante los ocho (8) años anteriores a la fecha de la presentación de ofertas que se computarán desde la fecha de la conformidad o emisión del comprobante de pago, según corresponda. En el caso de consorcios, todos los integrantes deben contar con la condición de micro y pequeña empresa.</p> <p>Se consideran bienes similares a los siguientes: Venta y/o confección de uniformes militares, policiales y del INPE.</p> <p><u>ITEM II</u> El postor debe acreditar un monto facturado acumulado equivalente a S/ 247,680.00 (doscientos cuarenta y siete mil seiscientos ochenta con 00/100 soles), por la venta de bienes iguales o similares al objeto de la convocatoria, durante los ocho (8) años anteriores a la fecha de la presentación de ofertas que se computarán desde la fecha de la conformidad o emisión del comprobante de pago, según corresponda.</p> <p>En el caso de postores que declaren en el Anexo N° 1 tener la condición de micro y pequeña empresa, se acredita una experiencia de S/ 30,960.00 (treinta mil novecientos sesenta con 00/100 soles), por la venta de bienes iguales o similares al objeto de la convocatoria, durante los ocho (8) años anteriores a la fecha de la presentación de ofertas que se computarán desde la fecha de la conformidad o emisión del comprobante de pago, según corresponda. En el caso de consorcios, todos los integrantes deben contar con la condición de micro y pequeña empresa.</p> <p>Se consideran bienes similares a los siguientes: Venta y/o confección de zapatos tipo borcegués para militares, policiales, inpe, serenazgo para damas y/o varones.</p> <p><u>Acreditación:</u></p> <p>La experiencia del postor en la especialidad se acreditará con copia simple de (i) contratos u órdenes de compra, y su respectiva conformidad o constancia de prestación; o (ii) comprobantes de pago cuya cancelación se acredite documental y fehacientemente, con voucher de depósito, nota de abono, reporte de estado de cuenta, cualquier otro documento emitido por Entidad del sistema financiero que acredite el abono o mediante cancelación en el mismo comprobante de pago¹² correspondientes a un máximo de veinte (20) contrataciones.</p> <p>En caso los postores presenten varios comprobantes de pago para acreditar una sola contratación, se debe acreditar que corresponden a dicha contratación; de lo contrario, se asumirá que los comprobantes acreditan contrataciones independientes, en cuyo caso solo se considerará, para la evaluación, las veinte (20) primeras contrataciones indicadas en el Anexo N° 8 referido a la Experiencia del Postor en la Especialidad.</p>

¹² Cabe precisar que, de acuerdo con la **Resolución N° 0065-2018-TCE-S1 del Tribunal de Contrataciones del Estado**:

“... el solo sello de cancelado en el comprobante, cuando ha sido colocado por el propio postor, no puede ser considerado como una acreditación que produzca fehaciencia en relación a que se encuentra cancelado. Admitir ello equivaldría a considerar como válida la sola declaración del postor afirmando que el comprobante de pago ha sido cancelado”

(...)

“Situación diferente se suscita ante el sello colocado por el cliente del postor [sea utilizando el término “cancelado” o “pagado”] supuesto en el cual sí se contaría con la declaración de un tercero que brinde certeza, ante la cual debiera reconocerse la validez de la experiencia”.

En el caso de suministro, solo se considera como experiencia la parte del contrato que haya sido ejecutada durante los ocho (8) años anteriores a la fecha de presentación de ofertas, debiendo adjuntarse copia de las conformidades correspondientes a tal parte o los respectivos comprobantes de pago cancelados.

En los casos que se acredite experiencia adquirida en consorcio, debe presentarse la promesa de consorcio o el contrato de consorcio del cual se desprenda fehacientemente el porcentaje de las obligaciones que se asumió en el contrato presentado; de lo contrario, no se computará la experiencia proveniente de dicho contrato.

Asimismo, cuando se presenten contratos derivados de procesos de selección convocados antes del 20.09.2012, la calificación se ceñirá al método descrito en la Directiva "Participación de Proveedores en Consorcio en las Contrataciones del Estado", debiendo presumirse que el porcentaje de las obligaciones equivale al porcentaje de participación de la promesa de consorcio o del contrato de consorcio. En caso que en dichos documentos no se consigne el porcentaje de participación se presumirá que las obligaciones se ejecutaron en partes iguales.

Si el titular de la experiencia no es el postor, consignar si dicha experiencia corresponde a la matriz en caso que el postor sea sucursal, o fue transmitida por reorganización societaria, debiendo acompañar la documentación sustentatoria correspondiente.

Si el postor acredita experiencia de otra persona jurídica como consecuencia de una reorganización societaria, debe presentar adicionalmente el **Anexo N° 9**.

Cuando en los contratos, órdenes de compra o comprobantes de pago el monto facturado se encuentre expresado en moneda extranjera, debe indicarse el tipo de cambio venta publicado por la Superintendencia de Banca, Seguros y AFP correspondiente a la fecha de suscripción del contrato, de emisión de la orden de compra o de cancelación del comprobante de pago, según corresponda.

Sin perjuicio de lo anterior, los postores deben llenar y presentar el **Anexo N° 8** referido a la Experiencia del Postor en la Especialidad.

Importante

En el caso de consorcios, solo se considera la experiencia de aquellos integrantes que se hayan comprometido, según la promesa de consorcio, a ejecutar el objeto materia de la convocatoria, conforme a la Directiva "Participación de Proveedores en Consorcio en las Contrataciones del Estado".

CAPÍTULO IV FACTORES DE EVALUACIÓN

La evaluación se realiza sobre la base de cien (100) puntos.

Para determinar la oferta con el mejor puntaje y el orden de prelación de las ofertas, se considera lo siguiente:

FACTOR DE EVALUACIÓN	PUNTAJE / METODOLOGÍA PARA SU ASIGNACIÓN
A. PRECIO	
<p><u>Evaluación:</u> Se evaluará considerando el precio ofertado por el postor.</p> <p><u>Acreditación:</u> Se acreditará mediante el documento que contiene el precio de la oferta (Anexo N° 6).</p>	<p>La evaluación consistirá en otorgar el máximo puntaje a la oferta de precio más bajo y otorgar a las demás ofertas puntajes inversamente proporcionales a sus respectivos precios, según la siguiente fórmula:</p> $P_i = \frac{O_m \times PMP}{O_i}$ <p> <i>i</i> = Oferta <i>P_i</i> = Puntaje de la oferta a evaluar <i>O_i</i> = Precio <i>i</i> <i>O_m</i> = Precio de la oferta más baja <i>PMP</i> = Puntaje máximo del precio </p> <p style="text-align: right;">100 puntos</p>

OTROS FACTORES DE EVALUACIÓN	
B. PLAZO DE ENTREGA¹³ ITEM I y II	
<p><u>Evaluación:</u> Se evaluará en función al plazo de entrega ofertado, el cual debe mejorar el plazo de entrega establecido en las Especificaciones Técnicas.</p> <p><u>Acreditación:</u> Se acreditará mediante la presentación de declaración jurada de plazo de entrega. (Anexo N° 4)</p> <div style="border: 1px solid black; padding: 5px; margin-top: 10px;"> <p>Importante</p> <p><i>En el caso de la modalidad de ejecución llave en mano el plazo de entrega incluye además la instalación y puesta en funcionamiento.</i></p> </div>	<p>De 34 hasta 35 días calendario: 15 puntos</p> <p>De 36 hasta 38 días calendario: 10 puntos</p> <p>De 39 hasta 40 días calendario: 05 puntos</p>

¹³ Este factor podrá ser consignado cuando del expediente de contratación se advierta que el plazo establecido para la entrega de los bienes admite reducción. para lo cual deben establecerse rangos razonables para la asignación de puntaje, esto es que no suponga un riesgo de incumplimiento contractual y que represente una mejora al plazo establecido.

CAPÍTULO V PROFORMA DEL CONTRATO

Importante

Dependiendo del objeto del contrato, de resultar indispensable, puede incluirse cláusulas adicionales o la adecuación de las propuestas en el presente documento, las que en ningún caso pueden contemplar disposiciones contrarias a la normativa vigente ni a lo señalado en este capítulo.

Conste por el presente documento, la contratación de [CONSIGNAR LA DENOMINACIÓN DE LA CONVOCATORIA], que celebra de una parte [CONSIGNAR EL NOMBRE DE LA ENTIDAD], en adelante LA ENTIDAD, con RUC N° [.....], con domicilio legal en [.....], representada por [.....], identificado con DNI N° [.....], y de otra parte [.....], con RUC N° [.....], con domicilio legal en [.....], inscrita en la Ficha N° [.....] Asiento N° [.....] del Registro de Personas Jurídicas de la ciudad de [.....], debidamente representado por su Representante Legal, [.....], con DNI N° [.....], según poder inscrito en la Ficha N° [.....], Asiento N° [.....] del Registro de Personas Jurídicas de la ciudad de [.....], a quien en adelante se le denominará EL CONTRATISTA en los términos y condiciones siguientes:

CLÁUSULA PRIMERA: ANTECEDENTES

Con fecha [.....], el órgano encargado de las contrataciones o el comité de selección, según corresponda, adjudicó la buena pro de la **ADJUDICACIÓN SIMPLIFICADA N° [CONSIGNAR NOMENCLATURA DEL PROCEDIMIENTO DE SELECCIÓN]** para la contratación de [CONSIGNAR LA DENOMINACIÓN DE LA CONVOCATORIA], a [INDICAR NOMBRE DEL GANADOR DE LA BUENA PRO], cuyos detalles e importe constan en los documentos integrantes del presente contrato.

CLÁUSULA SEGUNDA: OBJETO

El presente contrato tiene por objeto [CONSIGNAR EL OBJETO DE LA CONTRATACIÓN].

CLÁUSULA TERCERA: MONTO CONTRACTUAL

El monto total del presente contrato asciende a [CONSIGNAR MONEDA Y MONTO], que incluye todos los impuestos de Ley.

Este monto comprende el costo del bien, todos los tributos, seguros, transporte, inspecciones, pruebas y, de ser el caso, los costos laborales conforme a la legislación vigente, así como cualquier otro concepto que pueda tener incidencia sobre la ejecución de la prestación materia del presente contrato.

CLÁUSULA CUARTA: DEL PAGO¹⁴

LA ENTIDAD se obliga a pagar la contraprestación a EL CONTRATISTA en [INDICAR MONEDA], en [INDICAR EL DETALLE DEL PAGO ÚNICO O PAGOS A CUENTA, SEGÚN CORRESPONDA], luego de la recepción formal y completa de la documentación correspondiente, según lo establecido en el artículo 171 del Reglamento de la Ley de Contrataciones del Estado.

Para tal efecto, el responsable de otorgar la conformidad de la prestación deberá hacerlo en un plazo que no excederá de los siete (7) días de producida la recepción, salvo que se requiera efectuar pruebas que permitan verificar el cumplimiento de la obligación, en cuyo caso la conformidad se emite en un plazo máximo de quince (15) días, bajo responsabilidad de dicho funcionario.

LA ENTIDAD debe efectuar el pago dentro de los diez (10) días calendario siguientes de otorgada la conformidad de los bienes, siempre que se verifiquen las condiciones establecidas en el contrato para ello, bajo responsabilidad del funcionario competente.

En caso de retraso en el pago por parte de LA ENTIDAD, salvo que se deba a caso fortuito o fuerza

¹⁴ En cada caso concreto, dependiendo de la naturaleza del contrato, podrá adicionarse la información que resulte pertinente a efectos de generar el pago.

mayor, EL CONTRATISTA tendrá derecho al pago de intereses legales conforme a lo establecido en el artículo 39 de la Ley de Contrataciones del Estado y en el artículo 171 de su Reglamento, los que se computan desde la oportunidad en que el pago debió efectuarse.

CLÁUSULA QUINTA: DEL PLAZO DE LA EJECUCIÓN DE LA PRESTACIÓN

El plazo de ejecución del presente contrato es de [.....], el mismo que se computa desde [CONSIGNAR SI ES DEL DÍA SIGUIENTE DEL PERFECCIONAMIENTO DEL CONTRATO, DESDE LA FECHA QUE SE ESTABLEZCA EN EL CONTRATO O DESDE LA FECHA EN QUE SE CUMPLAN LAS CONDICIONES PREVISTAS EN EL CONTRATO PARA EL INICIO DE LA EJECUCIÓN, DEBIENDO INDICAR LAS MISMAS EN ESTE ÚLTIMO CASO. EN LA MODALIDAD DE LLAVE EN MANO DETALLAR EL PLAZO DE ENTREGA, SU INSTALACIÓN Y PUESTA EN FUNCIONAMIENTO].

CLÁUSULA SEXTA: PARTES INTEGRANTES DEL CONTRATO

El presente contrato está conformado por las bases integradas, la oferta ganadora, así como los documentos derivados del procedimiento de selección que establezcan obligaciones para las partes.

CLÁUSULA SÉTIMA: GARANTÍAS

EL CONTRATISTA entregó al perfeccionamiento del contrato la respectiva garantía incondicional, solidaria, irrevocable, y de realización automática en el país al solo requerimiento, a favor de LA ENTIDAD, por los conceptos, montos y vigencias siguientes:

- De fiel cumplimiento del contrato: [CONSIGNAR EL MONTO], a través de la [INDICAR EL TIPO DE GARANTÍA PRESENTADA] N° [INDICAR NÚMERO DEL DOCUMENTO] emitida por [SEÑALAR EMPRESA QUE LA EMITE]. Monto que es equivalente al diez por ciento (10%) del monto del contrato original, la misma que debe mantenerse vigente hasta la conformidad de la recepción de la prestación.

En el caso que corresponda, consignar lo siguiente:

- Garantía fiel cumplimiento por prestaciones accesorias: [CONSIGNAR EL MONTO], a través de la [INDICAR EL TIPO DE GARANTÍA PRESENTADA] N° [INDICAR NÚMERO DEL DOCUMENTO] emitida por [SEÑALAR EMPRESA QUE LA EMITE], la misma que debe mantenerse vigente hasta el cumplimiento total de las obligaciones garantizadas.

Importante

De conformidad con el artículo 152 del Reglamento, no se constituirá garantía de fiel cumplimiento del contrato ni garantía de fiel cumplimiento por prestaciones accesorias, en contratos cuyos montos sean iguales o menores a doscientos mil Soles (S/ 200,000.00). Dicha excepción también aplica a los contratos derivados de procedimientos de selección por relación de ítems, cuando el monto del ítem adjudicado o la sumatoria de los montos de los ítems adjudicados no supere el monto señalado anteriormente.

CLÁUSULA OCTAVA: EJECUCIÓN DE GARANTÍAS POR FALTA DE RENOVACIÓN

LA ENTIDAD puede solicitar la ejecución de las garantías cuando EL CONTRATISTA no las hubiere renovado antes de la fecha de su vencimiento, conforme a lo dispuesto en el literal a) del numeral 155.1 del artículo 155 del Reglamento de la Ley de Contrataciones del Estado.

CLÁUSULA DÉCIMA: RECEPCIÓN Y CONFORMIDAD DE LA PRESTACIÓN

La recepción y conformidad de la prestación se regula por lo dispuesto en el artículo 168 del Reglamento de la Ley de Contrataciones del Estado. La recepción será otorgada por [CONSIGNAR EL ÁREA O UNIDAD ORGÁNICA DE ALMACÉN O LA QUE HAGA SUS VECES] y la conformidad será otorgada por [CONSIGNAR EL ÁREA O UNIDAD ORGÁNICA QUE OTORGARÁ LA CONFORMIDAD] en el plazo máximo de [CONSIGNAR SIETE (7) DÍAS O MÁXIMO QUINCE (15) DÍAS, EN CASO SE REQUIERA EFECTUAR PRUEBAS QUE PERMITAN VERIFICAR EL CUMPLIMIENTO DE LA OBLIGACIÓN] días de producida la recepción.

De existir observaciones, LA ENTIDAD las comunica al CONTRATISTA, indicando claramente el sentido de estas, otorgándole un plazo para subsanar no menor de dos (2) ni mayor de ocho (8) días. Dependiendo de la complejidad o sofisticación de las subsanaciones a realizar el plazo para

subsana no puede ser menor de cinco (5) ni mayor de quince (15) días. Si pese al plazo otorgado, EL CONTRATISTA no cumpliera a cabalidad con la subsanación, LA ENTIDAD puede otorgar al CONTRATISTA periodos adicionales para las correcciones pertinentes. En este supuesto corresponde aplicar la penalidad por mora desde el vencimiento del plazo para subsanar.

Este procedimiento no resulta aplicable cuando los bienes manifiestamente no cumplan con las características y condiciones ofrecidas, en cuyo caso LA ENTIDAD no efectúa la recepción o no otorga la conformidad, según corresponda, debiendo considerarse como no ejecutada la prestación, aplicándose la penalidad que corresponda por cada día de atraso.

CLÁUSULA UNDÉCIMA: DECLARACIÓN JURADA DEL CONTRATISTA

EL CONTRATISTA declara bajo juramento que se compromete a cumplir las obligaciones derivadas del presente contrato, bajo sanción de quedar inhabilitado para contratar con el Estado en caso de incumplimiento.

CLÁUSULA DUODÉCIMA: RESPONSABILIDAD POR VICIOS OCULTOS

La recepción conforme de la prestación por parte de LA ENTIDAD no enerva su derecho a reclamar posteriormente por defectos o vicios ocultos, conforme a lo dispuesto por los artículos 40 de la Ley de Contrataciones del Estado y 173 de su Reglamento.

El plazo máximo de responsabilidad del contratista es de [CONSIGNAR TIEMPO EN AÑOS, NO MENOR DE UN (1) AÑO] año(s) contado a partir de la conformidad otorgada por LA ENTIDAD.

CLÁUSULA DÉCIMA TERCERA: PENALIDADES

Si EL CONTRATISTA incurre en retraso injustificado en la ejecución de las prestaciones objeto del contrato, LA ENTIDAD le aplica automáticamente una penalidad por mora por cada día de atraso, de acuerdo a la siguiente fórmula:

$$\text{Penalidad Diaria} = \frac{0.10 \times \text{monto vigente}}{F \times \text{plazo vigente en días}}$$

Donde:

F = 0.25 para plazos mayores a sesenta (60) días o;

F = 0.40 para plazos menores o iguales a sesenta (60) días.

El retraso se justifica a través de la solicitud de ampliación de plazo debidamente aprobado. Adicionalmente, se considera justificado el retraso, y en consecuencia no se aplica penalidad, cuando EL CONTRATISTA acredite, de modo objetivamente sustentado, que el mayor tiempo transcurrido no le resulta imputable. En este último caso la calificación del retraso como justificado por parte de LA ENTIDAD no da lugar al pago de gastos generales ni costos directos de ningún tipo, conforme el numeral 162.5 del artículo 162 del Reglamento de la Ley de Contrataciones del Estado.

Importante

De haberse previsto establecer penalidades distintas a la penalidad por mora, incluir dichas penalidades, los supuestos de aplicación de penalidad, la forma de cálculo de la penalidad para cada supuesto y el procedimiento mediante el cual se verifica el supuesto a penalizar, conforme el artículo 163 del Reglamento de la Ley de Contrataciones del Estado.

Estas penalidades se deducen de los pagos a cuenta o del pago final, según corresponda; o si fuera necesario, se cobra del monto resultante de la ejecución de la garantía de fiel cumplimiento.

Estos dos (2) tipos de penalidades pueden alcanzar cada una un monto máximo equivalente al diez por ciento (10%) del monto del contrato vigente, o de ser el caso, del ítem que debió ejecutarse.

Cuando se llegue a cubrir el monto máximo de la penalidad por mora o el monto máximo para otras penalidades, de ser el caso, LA ENTIDAD puede resolver el contrato por incumplimiento.

CLÁUSULA DÉCIMA CUARTA: RESOLUCIÓN DEL CONTRATO

Cualquiera de las partes puede resolver el contrato, de conformidad con el numeral 32.3 del artículo

32 y artículo 36 de la Ley de Contrataciones del Estado, y el artículo 164 de su Reglamento. De darse el caso, LA ENTIDAD procederá de acuerdo a lo establecido en el artículo 165 del Reglamento de la Ley de Contrataciones del Estado.

CLÁUSULA DÉCIMA QUINTA: RESPONSABILIDAD DE LAS PARTES

Cuando se resuelva el contrato por causas imputables a algunas de las partes, se debe resarcir los daños y perjuicios ocasionados, a través de la indemnización correspondiente. Ello no obsta la aplicación de las sanciones administrativas, penales y pecuniarias a que dicho incumplimiento diere lugar, en el caso que éstas correspondan.

Lo señalado precedentemente no exime a ninguna de las partes del cumplimiento de las demás obligaciones previstas en el presente contrato.

CLÁUSULA DÉCIMA SEXTA: ANTICORRUPCIÓN

EL CONTRATISTA declara y garantiza no haber, directa o indirectamente, o tratándose de una persona jurídica a través de sus socios, integrantes de los órganos de administración, apoderados, representantes legales, funcionarios, asesores o personas vinculadas a las que se refiere el artículo 7 del Reglamento de la Ley de Contrataciones del Estado, ofrecido, negociado o efectuado, cualquier pago o, en general, cualquier beneficio o incentivo ilegal en relación al contrato.

Asimismo, el CONTRATISTA se obliga a conducirse en todo momento, durante la ejecución del contrato, con honestidad, probidad, veracidad e integridad y de no cometer actos ilegales o de corrupción, directa o indirectamente o a través de sus socios, accionistas, participacionistas, integrantes de los órganos de administración, apoderados, representantes legales, funcionarios, asesores y personas vinculadas a las que se refiere el artículo 7 del Reglamento de la Ley de Contrataciones del Estado.

Además, EL CONTRATISTA se compromete a i) comunicar a las autoridades competentes, de manera directa y oportuna, cualquier acto o conducta ilícita o corrupta de la que tuviera conocimiento; y ii) adoptar medidas técnicas, organizativas y/o de personal apropiadas para evitar los referidos actos o prácticas.

Finalmente, EL CONTRATISTA se compromete a no colocar a los funcionarios públicos con los que deba interactuar, en situaciones reñidas con la ética. En tal sentido, reconoce y acepta la prohibición de ofrecerles a éstos cualquier tipo de obsequio, donación, beneficio y/o gratificación, ya sea de bienes o servicios, cualquiera sea la finalidad con la que se lo haga.

CLÁUSULA DÉCIMA SÉTIMA: MARCO LEGAL DEL CONTRATO

Sólo en lo no previsto en este contrato, en la Ley de Contrataciones del Estado y su Reglamento, en las directivas que emita el OSCE y demás normativa especial que resulte aplicable, serán de aplicación supletoria las disposiciones pertinentes del Código Civil vigente, cuando corresponda, y demás normas de derecho privado.

CLÁUSULA DÉCIMA OCTAVA: SOLUCIÓN DE CONTROVERSIAS¹⁵

Las controversias que surjan entre las partes durante la ejecución del contrato se resuelven mediante conciliación o arbitraje.

Cualquiera de las partes tiene derecho a iniciar el arbitraje a fin de resolver dichas controversias dentro del plazo de caducidad previsto en la Ley de Contrataciones del Estado y su Reglamento.

El arbitraje será de tipo institucional, resuelto por árbitro único y bajo la organización y administración del Centro de Análisis y de Resolución de Conflictos de la Pontificia Universidad Católica del Perú.

Antes de la constitución del tribunal arbitral unipersonal solo pueden plantearse medidas cautelares ante la autoridad judicial, siendo de aplicación para dicho efecto el Decreto Legislativo N°1071, Decreto Legislativo que norma el arbitraje. Asimismo, en los casos en los que el Estado sea la parte afectada con la medida cautelar, se exigirá a la parte que interponga, como contracautela, que presente una fianza bancaria y/o patrimonial solidaria e incondicionada, la cual deberá ser de

¹⁵ De acuerdo con el numeral 225.3 del artículo 225 del Reglamento, las partes pueden recurrir al arbitraje ad hoc cuando las controversias deriven de procedimientos de selección cuyo valor estimado sea menor o igual a cinco millones con 00/100 soles (S/ 5 000 000,00).

realización automática a favor de la entidad correspondiente y deberá estar vigente durante el proceso arbitral.

Cualquier pacto en contrario es nulo.

Facultativamente, cualquiera de las partes tiene el derecho a solicitar una conciliación dentro del plazo de caducidad correspondiente, según lo señalado en el artículo 224 del Reglamento de la Ley de Contrataciones del Estado, sin perjuicio de recurrir al arbitraje, en caso no se llegue a un acuerdo entre ambas partes o se llegue a un acuerdo parcial.

Las controversias sobre nulidad del contrato solo pueden ser sometidas a arbitraje.

El Laudo arbitral emitido es inapelable, definitivo y obligatorio para las partes desde el momento de su notificación, según lo previsto en el numeral 45.21 del artículo 45 de la Ley de Contrataciones del Estado.

CLÁUSULA DÉCIMA NOVENA: FACULTAD DE ELEVAR A ESCRITURA PÚBLICA

Cualquiera de las partes puede elevar el presente contrato a Escritura Pública corriendo con todos los gastos que demande esta formalidad.

CLÁUSULA VIGÉSIMA: DOMICILIO PARA EFECTOS DE LA EJECUCIÓN CONTRACTUAL

Las partes declaran el siguiente domicilio para efecto de las notificaciones que se realicen durante la ejecución del presente contrato:

DOMICILIO DE LA ENTIDAD: [.....]

DOMICILIO DEL CONTRATISTA: [CONSIGNAR EL DOMICILIO SEÑALADO POR EL POSTOR GANADOR DE LA BUENA PRO AL PRESENTAR LOS REQUISITOS PARA EL PERFECCIONAMIENTO DEL CONTRATO]

La variación del domicilio aquí declarado de alguna de las partes debe ser comunicada a la otra parte, formalmente y por escrito, con una anticipación no menor de quince (15) días calendario.

De acuerdo con las bases integradas, la oferta y las disposiciones del presente contrato, las partes lo firman por duplicado en señal de conformidad en la ciudad de [.....] al [CONSIGNAR FECHA].

“LA ENTIDAD”

“EL CONTRATISTA”

Importante

Este documento puede firmarse digitalmente si ambas partes cuentan con firma digital, según la Ley N° 27269, Ley de Firmas y Certificados Digitales¹⁶.

¹⁶ Para mayor información sobre la normativa de firmas y certificados digitales ingresar a: <https://www.indecopi.gob.pe/web/firmas-digitales/firmar-y-certificados-digitales>

ANEXOS

ANEXO N° 1

DECLARACIÓN JURADA DE DATOS DEL POSTOR

Señores

ÓRGANO ENCARGADO DE LAS CONTRATACIONES

ADJUDICACIÓN SIMPLIFICADA N° 002-2024-INPE/ORCHYO

Presente.-

El que se suscribe, [.....], postor y/o Representante Legal de [CONSIGNAR EN CASO DE SER PERSONA JURÍDICA], identificado con [CONSIGNAR TIPO DE DOCUMENTO DE IDENTIDAD] N° [CONSIGNAR NÚMERO DE DOCUMENTO DE IDENTIDAD], con poder inscrito en la localidad de [CONSIGNAR EN CASO DE SER PERSONA JURÍDICA] en la Ficha N° [CONSIGNAR EN CASO DE SER PERSONA JURÍDICA] Asiento N° [CONSIGNAR EN CASO DE SER PERSONA JURÍDICA], **DECLARO BAJO JURAMENTO** que la siguiente información se sujeta a la verdad:

Nombre, Denominación o Razón Social :			
Domicilio Legal :			
RUC :	Teléfono(s) :		
MYPE ¹⁷	Sí	No	
Correo electrónico :			

Autorización de notificación por correo electrónico:

Autorizo que se notifiquen al correo electrónico indicado las siguientes actuaciones:

1. Solicitud de la descripción a detalle de todos los elementos constitutivos de la oferta.
2. Solicitud de reducción de la oferta económica.
3. Solicitud de subsanación de los requisitos para perfeccionar el contrato.
4. Solicitud para presentar los documentos para perfeccionar el contrato, según orden de prelación, de conformidad con lo previsto en el artículo 141 del Reglamento.
5. Respuesta a la solicitud de acceso al expediente de contratación.
6. Notificación de la orden de compra¹⁸

Asimismo, me comprometo a remitir la confirmación de recepción, en el plazo máximo de dos (2) días hábiles de recibida la comunicación.

[CONSIGNAR CIUDAD Y FECHA]

.....
Firma, Nombres y Apellidos del postor o Representante legal, según corresponda

Importante

La notificación dirigida a la dirección de correo electrónico consignada se entenderá válidamente efectuada cuando la Entidad reciba acuse de recepción.

Importante

¹⁷ Esta información será verificada por la Entidad en la página web del Ministerio de Trabajo y Promoción del Empleo en la sección consulta de empresas acreditadas en el REMYPE en el link <http://www2.trabajo.gob.pe/servicios-en-linea-2-2/> y se tendrá en cuenta en caso de empate, conforme a lo previsto en el artículo 91 del Reglamento.

¹⁸ Cuando el monto del valor estimado del procedimiento o del ítem no supere los doscientos mil Soles (S/ 200,000.00), en caso se haya optado por perfeccionar el contrato con una orden de compra.

Cuando se trate de consorcios, la declaración jurada es la siguiente:

ANEXO N° 1

DECLARACIÓN JURADA DE DATOS DEL POSTOR

Señores

ÓRGANO ENCARGADO DE LAS CONTRATACIONES
ADJUDICACIÓN SIMPLIFICADA N° 002-2024-INPE/ORCHYO
Presente.-

El que se suscribe, [...], representante común del consorcio [CONSIGNAR EL NOMBRE DEL CONSORCIO], identificado con [CONSIGNAR TIPO DE DOCUMENTO DE IDENTIDAD] N° [CONSIGNAR NÚMERO DE DOCUMENTO DE IDENTIDAD], **DECLARO BAJO JURAMENTO** que la siguiente información se sujeta a la verdad:

Datos del consorciado 1					
Nombre, Denominación o Razón Social :					
Domicilio Legal :					
RUC :		Teléfono(s) :			
MYPE ¹⁹		Sí		No	
Correo electrónico :					

Datos del consorciado 2					
Nombre, Denominación o Razón Social :					
Domicilio Legal :					
RUC :		Teléfono(s) :			
MYPE ²⁰		Sí		No	
Correo electrónico :					

Datos del consorciado ...					
Nombre, Denominación o Razón Social :					
Domicilio Legal :					
RUC :		Teléfono(s) :			
MYPE ²¹		Sí		No	
Correo electrónico :					

Autorización de notificación por correo electrónico:

Correo electrónico del consorcio:

Autorizo que se notifiquen al correo electrónico indicado las siguientes actuaciones:

1. Solicitud de la descripción a detalle de todos los elementos constitutivos de la oferta.
2. Solicitud de reducción de la oferta económica.
3. Solicitud de subsanación de los requisitos para perfeccionar el contrato.

¹⁹ Esta información será verificada por la Entidad en la página web del Ministerio de Trabajo y Promoción del Empleo en la sección consulta de empresas acreditadas en el REMYPE en el link <http://www2.trabajo.gob.pe/servicios-en-linea-2-2/> y se tendrá en cuenta en caso de empate, conforme a lo previsto en el artículo 91 del Reglamento. Para dicho efecto, todos los integrantes del consorcio deben acreditar la condición de micro o pequeña empresa.

²⁰ Ibídem.

²¹ Ibídem.

4. Solicitud para presentar los documentos para perfeccionar el contrato, según orden de prelación, de conformidad con lo previsto en el artículo 141 del Reglamento.
5. Respuesta a la solicitud de acceso al expediente de contratación.
6. Notificación de la orden de compra²²

Asimismo, me comprometo a remitir la confirmación de recepción, en el plazo máximo de dos (2) días hábiles de recibida la comunicación.

[CONSIGNAR CIUDAD Y FECHA]

.....
**Firma, Nombres y Apellidos del representante
común del consorcio**

Importante
<i>La notificación dirigida a la dirección de correo electrónico consignada se entenderá válidamente efectuada cuando la Entidad reciba acuse de recepción.</i>

²² Cuando el monto del valor estimado del procedimiento o del ítem no supere los doscientos mil Soles (S/ 200,000.00), en caso se haya optado por perfeccionar el contrato con una orden de compra.

ANEXO N° 2

DECLARACIÓN JURADA (ART. 52 DEL REGLAMENTO DE LA LEY DE CONTRATACIONES DEL ESTADO)

Señores

ÓRGANO ENCARGADO DE LAS CONTRATACIONES
ADJUDICACIÓN SIMPLIFICADA N° 002-2024-INPE/ORCHYO
Presente.-

Mediante el presente el suscrito, postor y/o Representante Legal de [CONSIGNAR EN CASO DE SER PERSONA JURÍDICA], declaro bajo juramento:

- i. No haber incurrido y me obligo a no incurrir en actos de corrupción, así como a respetar el principio de integridad.
- ii. No tener impedimento para postular en el procedimiento de selección ni para contratar con el Estado, conforme al artículo 11 de la Ley de Contrataciones del Estado.
- iii. Conocer las sanciones contenidas en la Ley de Contrataciones del Estado y su Reglamento, así como las disposiciones aplicables de la Ley N° 27444, Ley del Procedimiento Administrativo General.
- iv. Participar en el presente proceso de contratación en forma independiente sin mediar consulta, comunicación, acuerdo, arreglo o convenio con ningún proveedor; y, conocer las disposiciones del Decreto Legislativo N° 1034, Decreto Legislativo que aprueba la Ley de Represión de Conductas Anticompetitivas.
- v. Conocer, aceptar y someterme a las bases, condiciones y reglas del procedimiento de selección.
- vi. Ser responsable de la veracidad de los documentos e información que presento en el presente procedimiento de selección.
- vii. Comprometerme a mantener la oferta presentada durante el procedimiento de selección y a perfeccionar el contrato, en caso de resultar favorecido con la buena pro.

[CONSIGNAR CIUDAD Y FECHA]

.....
**Firma, Nombres y Apellidos del postor o
Representante legal, según corresponda**

Importante

En el caso de consorcios, cada integrante debe presentar esta declaración jurada, salvo que sea presentada por el representante común del consorcio.

ANEXO N° 3

DECLARACIÓN JURADA DE CUMPLIMIENTO DE LAS ESPECIFICACIONES TÉCNICAS

Señores

ÓRGANO ENCARGADO DE LAS CONTRATACIONES
ADJUDICACIÓN SIMPLIFICADA N° 002-2024-INPE/ORCHYO
Presente.-

Es grato dirigirme a usted, para hacer de su conocimiento que luego de haber examinado las bases y demás documentos del procedimiento de la referencia y, conociendo todos los alcances y las condiciones detalladas en dichos documentos, el postor que suscribe ofrece el [CONSIGNAR EL OBJETO DE LA CONVOCATORIA], de conformidad con las Especificaciones Técnicas que se indican en el numeral 3.1 del Capítulo III de la sección específica de las bases y los documentos del procedimiento.

[CONSIGNAR CIUDAD Y FECHA]

.....
Firma, Nombres y Apellidos del postor o
Representante legal o común, según corresponda

Importante

Adicionalmente, puede requerirse la presentación de documentación que acredite el cumplimiento de las especificaciones técnicas, conforme a lo indicado en el acápite relacionado al contenido de las ofertas de la presente sección de las bases.

ANEXO N° 4

DECLARACIÓN JURADA DE PLAZO DE ENTREGA

Señores

ÓRGANO ENCARGADO DE LAS CONTRATACIONES
ADJUDICACIÓN SIMPLIFICADA N° 002-2024-INPE/ORCHYO
Presente.-

Mediante el presente, con pleno conocimiento de las condiciones que se exigen en las bases del procedimiento de la referencia, me comprometo a entregar los bienes objeto del presente procedimiento de selección en el plazo de [CONSIGNAR EL PLAZO OFERTADO. EN CASO DE LA MODALIDAD DE LLAVE EN MANO DETALLAR EL PLAZO DE ENTREGA, SU INSTALACIÓN Y PUESTA EN FUNCIONAMIENTO].

[CONSIGNAR CIUDAD Y FECHA]

.....
Firma, Nombres y Apellidos del postor o
Representante legal o común, según corresponda

ANEXO N° 5

PROMESA DE CONSORCIO

(Sólo para el caso en que un consorcio se presente como postor)

Señores

ÓRGANO ENCARGADO DE LAS CONTRATACIONES
ADJUDICACIÓN SIMPLIFICADA N° 002-2024-INPE/ORCHYO
Presente.-

Los suscritos declaramos expresamente que hemos convenido en forma irrevocable, durante el lapso que dure el procedimiento de selección, para presentar una oferta conjunta a la **ADJUDICACIÓN SIMPLIFICADA N° [CONSIGNAR NOMENCLATURA DEL PROCEDIMIENTO]**

Asimismo, en caso de obtener la buena pro, nos comprometemos a formalizar el contrato de consorcio, de conformidad con lo establecido por el artículo 140 del Reglamento de la Ley de Contrataciones del Estado, bajo las siguientes condiciones:

- a) Integrantes del consorcio
 1. [NOMBRE, DENOMINACIÓN O RAZÓN SOCIAL DEL CONSORCIADO 1].
 2. [NOMBRE, DENOMINACIÓN O RAZÓN SOCIAL DEL CONSORCIADO 2].
- b) Designamos a [CONSIGNAR NOMBRES Y APELLIDOS DEL REPRESENTANTE COMÚN], identificado con [CONSIGNAR TIPO DE DOCUMENTO DE IDENTIDAD] N° [CONSIGNAR NÚMERO DE DOCUMENTO DE IDENTIDAD], como representante común del consorcio para efectos de participar en todos los actos referidos al procedimiento de selección, suscripción y ejecución del contrato correspondiente con [CONSIGNAR NOMBRE DE LA ENTIDAD].

Asimismo, declaramos que el representante común del consorcio no se encuentra impedido, inhabilitado ni suspendido para contratar con el Estado.

- c) Fijamos nuestro domicilio legal común en [.....].
- d) Las obligaciones que corresponden a cada uno de los integrantes del consorcio son las siguientes:

1. OBLIGACIONES DE [NOMBRE, DENOMINACIÓN O RAZÓN SOCIAL DEL CONSORCIADO 1] [%]²³

[DESCRIBIR LAS OBLIGACIONES DEL CONSORCIADO 1]

2. OBLIGACIONES DE [NOMBRE, DENOMINACIÓN O RAZÓN SOCIAL DEL CONSORCIADO 2] [%]²⁴

[DESCRIBIR LAS OBLIGACIONES DEL CONSORCIADO 2]

TOTAL OBLIGACIONES

100%²⁵

[CONSIGNAR CIUDAD Y FECHA]

²³ Consignar únicamente el porcentaje total de las obligaciones, el cual debe ser expresado en número entero, sin decimales.

²⁴ Consignar únicamente el porcentaje total de las obligaciones, el cual debe ser expresado en número entero, sin decimales.

²⁵ Este porcentaje corresponde a la sumatoria de los porcentajes de las obligaciones de cada uno de los integrantes del consorcio.

.....
Consortiado 1
Nombres, apellidos y firma del Consortiado 1
o de su Representante Legal
Tipo y N° de Documento de Identidad

.....
Consortiado 2
Nombres, apellidos y firma del Consortiado 2
o de su Representante Legal
Tipo y N° de Documento de Identidad

Importante

De conformidad con el artículo 52 del Reglamento, las firmas de los integrantes del consorcio deben ser legalizadas.

BASES INTEGRADAS

Importante para la Entidad

*En caso de la contratación de bienes bajo el sistema a suma alzada incluir el siguiente anexo:
Esta nota deberá ser eliminada una vez culminada la elaboración de las bases*

ANEXO N° 6

PRECIO DE LA OFERTA

Señores

ÓRGANO ENCARGADO DE LAS CONTRATACIONES
ADJUDICACIÓN SIMPLIFICADA N° 002-2024-INPE/ORCHYO
Presente.-

Es grato dirigirme a usted, para hacer de su conocimiento que, de acuerdo con las bases, mi oferta es la siguiente:

CONCEPTO	PRECIO TOTAL
TOTAL	

El precio de la oferta [CONSIGNAR LA MONEDA DE LA CONVOCATORIA] incluye todos los tributos, seguros, transporte, inspecciones, pruebas y, de ser el caso, los costos laborales conforme a la legislación vigente, así como cualquier otro concepto que pueda tener incidencia sobre el costo del bien a contratar; excepto la de aquellos postores que gocen de alguna exoneración legal, no incluirán en el precio de su oferta los tributos respectivos.

[CONSIGNAR CIUDAD Y FECHA]

.....
**Firma, Nombres y Apellidos del postor o
Representante legal o común, según corresponda**

Importante

- El postor debe consignar el precio total de la oferta, sin perjuicio que, de resultar favorecido con la buena pro, presente el detalle de precios unitarios para el perfeccionamiento del contrato.*
- El postor que goce de alguna exoneración legal, debe indicar que su oferta no incluye el tributo materia de la exoneración, debiendo incluir el siguiente texto:
"Mi oferta no incluye [CONSIGNAR EL TRIBUTO MATERIA DE LA EXONERACIÓN]".*

Importante para la Entidad

- En caso de procedimientos según relación de ítems, consignar lo siguiente:
"El postor puede presentar el precio de su oferta en un solo documento o documentos independientes, en los ítems que se presente".*
- En caso de contrataciones que conllevan la ejecución de prestaciones accesorias, consignar lo siguiente:
"El postor debe detallar en el precio de su oferta, el monto correspondiente a la prestación principal y las prestaciones accesorias".*

Incluir o eliminar, según corresponda

Importante para la Entidad

Si durante la fase de actos preparatorios, las Entidades advierten que es posible la participación de proveedores que gozan del beneficio de la exoneración del IGV prevista en la Ley N° 27037, Ley de Promoción de la Inversión en la Amazonía, incluir el siguiente anexo:

Esta nota deberá ser eliminada una vez culminada la elaboración de las bases

ANEXO N° 7

DECLARACIÓN JURADA DE CUMPLIMIENTO DE CONDICIONES PARA LA APLICACIÓN DE LA EXONERACIÓN DEL IGV

Señores

ÓRGANO ENCARGADO DE LAS CONTRATACIONES
ADJUDICACIÓN SIMPLIFICADA N° 002-2024-INPE/ORCHYO
Presente.-

Mediante el presente el suscrito, postor y/o Representante Legal de [CONSIGNAR EN CASO DE SER PERSONA JURÍDICA], declaro bajo juramento que gozo del beneficio de la exoneración del IGV previsto en la Ley N° 27037, Ley de Promoción de la Inversión en la Amazonía, dado que cumplo con las condiciones siguientes:

- 1.- Que el domicilio fiscal de la empresa²⁶ se encuentra ubicada en la Amazonía y coincide con el lugar establecido como sede central (donde tiene su administración y lleva su contabilidad);
- 2.- Que la empresa se encuentra inscrita en las Oficinas Registrales de la Amazonía (exigible en caso de personas jurídicas);
- 3.- Que, al menos el setenta por ciento (70%) de los activos fijos de la empresa se encuentran en la Amazonía; y
- 4.- Que la empresa no tiene producción fuera de la Amazonía.²⁷

[CONSIGNAR CIUDAD Y FECHA]

.....
Firma, Nombres y Apellidos del postor o Representante legal, según corresponda

Importante

Cuando se trate de consorcios, esta declaración jurada será presentada por cada uno de los integrantes del consorcio, salvo que se trate de consorcios con contabilidad independiente, en cuyo caso debe ser suscrita por el representante común, debiendo indicar su condición de consorcio con contabilidad independiente y el número de RUC del consorcio.

²⁶ En el artículo 1 del "Reglamento de las Disposiciones Tributarias contenidas en la Ley de Promoción de la Inversión en la Amazonía" se define como "empresa" a las "Personas naturales, sociedades conyugales, sucesiones indivisas y personas consideradas jurídicas por la Ley del Impuesto a la Renta, generadoras de rentas de tercera categoría, ubicadas en la Amazonía. Las sociedades conyugales son aquellas que ejerzan la opción prevista en el Artículo 16 de la Ley del Impuesto a la Renta."

²⁷ En caso de empresas de comercialización, no consignar esta condición.

ANEXO N° 8

EXPERIENCIA DEL POSTOR EN LA ESPECIALIDAD

Señores
ÓRGANO ENCARGADO DE LAS CONTRATACIONES
ADJUDICACIÓN SIMPLIFICADA N° 002-2024-INPE/ORCHYO
Presente.-

Mediante el presente, el suscrito detalla la siguiente EXPERIENCIA EN LA ESPECIALIDAD:

Nº	CLIENTE	OBJETO DEL CONTRATO	Nº CONTRATO / O/C / COMPROBANTE DE PAGO	FECHA DEL CONTRATO O CP ²⁸	FECHA DE LA CONFORMIDAD DE SER EL CASO ²⁹	EXPERIENCIA PROVENIENTE ³⁰ DE:	MONEDA	IMPORTE ³¹	TIPO DE CAMBIO VENTA ³²	MONTO FACTURADO ACUMULADO ³³
1										
2										
3										

²⁸ Se refiere a la fecha de suscripción del contrato, de la emisión de la Orden de Compra o de cancelación del comprobante de pago, según corresponda.

²⁹ Únicamente, cuando la fecha del perfeccionamiento del contrato, sea previa a los ocho (8) años anteriores a la fecha de presentación de ofertas, caso en el cual el postor debe acreditar que la conformidad se emitió dentro de dicho periodo.

³⁰ Si el titular de la experiencia no es el postor, consignar si dicha experiencia corresponde a la matriz en caso que el postor sea sucursal, o fue transmitida por reorganización societaria, debiendo acompañar la documentación sustentatoria correspondiente. Al respecto, según la Opinión N° 216-2017/DTN *“Considerando que la sociedad matriz y la sucursal constituyen la misma persona jurídica, la sucursal puede acreditar como suya la experiencia de su matriz”*. Del mismo modo, según lo previsto en la Opinión N° 010-2013/DTN, *“... en una operación de reorganización societaria que comprende tanto una fusión como una escisión, la sociedad resultante podrá acreditar como suya la experiencia de la sociedad incorporada o absorbida, que se extingue producto de la fusión; asimismo, si en virtud de la escisión se transfiere un bloque patrimonial consistente en una línea de negocio completa, la sociedad resultante podrá acreditar como suya la experiencia de la sociedad escindida, correspondiente a la línea de negocio transmitida. De esta manera, la sociedad resultante podrá emplear la experiencia transmitida, como consecuencia de la reorganización societaria antes descrita, en los futuros procesos de selección en los que participe”*.

³¹ Se refiere al monto del contrato ejecutado incluido adicionales y reducciones, de ser el caso.

³² El tipo de cambio venta debe corresponder al publicado por la SBS correspondiente a la fecha de suscripción del contrato, de la emisión de la Orden de Compra o de cancelación del comprobante de pago, según corresponda.

³³ Consignar en la moneda establecida en las bases.

Nº	CLIENTE	OBJETO DEL CONTRATO	N° CONTRATO / O/C / COMPROBANTE DE PAGO	FECHA DEL CONTRATO O CP ²⁸	FECHA DE LA CONFORMIDAD DE SER EL CASO ²⁹	EXPERIENCIA PROVENIENTE ³⁰ DE:	MONEDA	IMPORTE ³¹	TIPO DE CAMBIO VENTA ³²	MONTO FACTURADO ACUMULADO ³³
4										
5										
6										
7										
8										
9										
10										
	...									
20										
TOTAL										

[CONSIGNAR CIUDAD Y FECHA]

.....
Firma, Nombres y Apellidos del postor o
Representante legal o común, según corresponda

ANEXO N° 9

DECLARACIÓN JURADA (NUMERAL 49.4 DEL ARTÍCULO 49 DEL REGLAMENTO)

Señores

**ÓRGANO ENCARGADO DE LAS CONTRATACIONES
ADJUDICACIÓN SIMPLIFICADA N° 002-2024-INPE/ORCHYO**

Presente.-

Mediante el presente el suscrito, postor y/o Representante Legal de [CONSIGNAR EN CASO DE SER PERSONA JURÍDICA], declaro que la experiencia que acredito de la empresa [CONSIGNAR LA DENOMINACIÓN DE LA PERSONA JURÍDICA] como consecuencia de una reorganización societaria, no se encuentra en el supuesto establecido en el numeral 49.4 del artículo 49 del Reglamento.

[CONSIGNAR CIUDAD Y FECHA]

.....
**Firma, Nombres y Apellidos del postor o
Representante legal, según corresponda**

Importante

A efectos de cautelar la veracidad de esta declaración, el postor puede verificar la información de la Relación de Proveedores Sancionados por el Tribunal de Contrataciones del Estado con Sanción Vigente en <http://portal.osce.gob.pe/rnp/content/relación-de-proveedores-sancionados>.

También le asiste dicha facultad al órgano encargado de las contrataciones o al órgano de la Entidad al que se le haya asignado la función de verificación de la oferta presentada por el postor ganador de la buena pro.

ANEXO N° 10

SOLICITUD DE BONIFICACIÓN DEL CINCO POR CIENTO (5%) POR TENER LA CONDICIÓN DE MICRO Y PEQUEÑA EMPRESA

Señores

ÓRGANO ENCARGADO DE LAS CONTRATACIONES

ADJUDICACIÓN SIMPLIFICADA N° 002-2024-INPE/ORCHYO

Presente.-

Mediante el presente el suscrito, postor y/o Representante legal de [CONSIGNAR EN CASO DE SER PERSONA JURÍDICA], solicito la asignación de la bonificación del cinco por ciento (5%) sobre el puntaje total obtenido, debido a que mi representada cuenta con la condición de micro y pequeña empresa.

[CONSIGNAR CIUDAD Y FECHA]

.....
**Firma, Nombres y Apellidos del postor o
Representante legal o común, según corresponda**

Importante

- Para asignar la bonificación, el órgano encargado de las contrataciones o comité de selección, según corresponda, verifica la página web del Ministerio de Trabajo y Promoción del Empleo en la sección consulta de empresas acreditadas en el REMYPE en el link <http://www2.trabajo.gob.pe/servicios-en-linea-2-2/>.
- Para que un consorcio pueda acceder a la bonificación, cada uno de sus integrantes debe cumplir con la condición de micro y pequeña empresa.

ANEXO N° 11

**AUTORIZACIÓN DE NOTIFICACIÓN DE LA DECISIÓN DE LA ENTIDAD SOBRE LA
SOLICITUD DE AMPLIACIÓN DE PLAZO MEDIANTE MEDIOS ELECTRÓNICOS DE
COMUNICACIÓN**

(DOCUMENTO A PRESENTAR EN EL PERFECCIONAMIENTO DEL CONTRATO)

Señores

ÓRGANO ENCARGADO DE LAS CONTRATACIONES
ADJUDICACIÓN SIMPLIFICADA N° 002-2024-INPE/ORCHYO
Presente.-

El que se suscribe, [.....], postor adjudicado y/o Representante Legal de [CONSIGNAR EN CASO DE SER PERSONA JURÍDICA], identificado con [CONSIGNAR TIPO DE DOCUMENTO DE IDENTIDAD] N° [CONSIGNAR NÚMERO DE DOCUMENTO DE IDENTIDAD], autorizo que durante la ejecución del contrato se me notifique al correo electrónico [INDICAR EL CORREO ELECTRÓNICO] lo siguiente:

✓ Notificación de la decisión de la Entidad respecto a la solicitud de ampliación de plazo.

[CONSIGNAR CIUDAD Y FECHA]

.....
**Firma, Nombres y Apellidos del postor o
Representante legal o común, según
corresponda**

Importante

La notificación de la decisión de la Entidad respecto a la solicitud de ampliación de plazo se efectúa por medios electrónicos de comunicación, siempre que se cuente con la autorización correspondiente y sea posible obtener un acuse de recibo a través del mecanismo utilizado.