

BASES INTEGRADAS DE ADJUDICACIÓN SIMPLIFICADA PARA LA CONTRATACIÓN DE SERVICIOS EN GENERAL

Aprobado mediante Directiva N°001-2019-OSCE/CD



SUB DIRECCIÓN DE NORMATIVIDAD – DIRECCIÓN TÉCNICO NORMATIVA
ORGANISMO SUPERVISOR DE LAS CONTRATACIONES DEL ESTADO - OSCE

SIMBOLOGÍA UTILIZADA:

N°	Símbolo	Descripción
1	[ABC] / [.....]	La información solicitada dentro de los corchetes sombreados debe ser completada por la Entidad durante la elaboración de las bases.
2	[ABC] / [.....]	Es una indicación, o información que deberá ser completada por la Entidad con posterioridad al otorgamiento de la buena pro para el caso específico de la elaboración de la PROFORMA DEL CONTRATO; o por los proveedores, en el caso de los ANEXOS de la oferta.
3	<div>Importante</div> <ul style="list-style-type: none"> • Abc 	Se refiere a consideraciones importantes a tener en cuenta por el órgano encargado de las contrataciones o comité de selección, según corresponda y por los proveedores.
4	<div>Advertencia</div> <ul style="list-style-type: none"> • Abc 	Se refiere a advertencias a tener en cuenta por el órgano encargado de las contrataciones o comité de selección, según corresponda y por los proveedores.
5	<div>Importante para la Entidad</div> <ul style="list-style-type: none"> • Xyz 	Se refiere a consideraciones importantes a tener en cuenta por el órgano encargado de las contrataciones o comité de selección, según corresponda y deben ser eliminadas una vez culminada la elaboración de las bases.

CARACTERÍSTICAS DEL DOCUMENTO:

Las bases estándar deben ser elaboradas en formato WORD, y deben tener las siguientes características:

N°	Características	Parámetros
1	Márgenes	Superior : 2.5 cm Inferior: 2.5 cm Izquierda: 2.5 cm Derecha: 2.5 cm
2	Fuente	Arial
3	Estilo de Fuente	Normal: Para el contenido en general Cursiva: Para el encabezado y pie de página Para las Consideraciones importantes (Ítem 3 del cuadro anterior)
4	Color de Fuente	Automático: Para el contenido en general Azul : Para las Consideraciones importantes (Ítem 3 del cuadro anterior)
5	Tamaño de Letra	16 : Para las dos primeras hojas de las Secciones General y Específica 11 : Para el nombre de los Capítulos. 10 : Para el cuerpo del documento en general 9 : Para el encabezado y pie de página Para el contenido de los cuadros, pudiendo variar, según la necesidad 8 : Para las Notas al pie
6	Alineación	Justificada: Para el contenido en general y notas al pie. Centrada : Para la primera página, los títulos de las Secciones y nombres de los Capítulos)
7	Interlineado	Sencillo
8	Espaciado	Anterior : 0 Posterior : 0
9	Subrayado	Para los nombres de las Secciones y para resaltar o hacer hincapié en algún concepto

INSTRUCCIONES DE USO:

- Una vez registrada la información solicitada dentro de los corchetes sombreados en gris, el texto deberá quedar en letra tamaño 10, con estilo normal, sin formato de negrita y sin sombreado.
- La nota **IMPORTANTE** no puede ser modificada ni eliminada en la Sección General. En el caso de la Sección Específica debe seguirse la instrucción que se indica en dicha nota.

Elaboradas en enero de 2019

Modificadas en marzo, junio y diciembre de 2019, julio 2020, julio y diciembre 2021, junio y octubre de 2022



BASES INTEGRADAS DE ADJUDICACIÓN SIMPLIFICADA PARA LA CONTRATACIÓN DE SERVICIOS EN GENERAL

**ADJUDICACIÓN SIMPLIFICADA N°
033-2024-UNHEVAL**

PRIMERA CONVOCATORIA

**CONTRATACIÓN DEL SERVICIO PARA LA
CONTRATACIÓN DE SERVICIO DE “RENOVACIÓN DE
EDIFICIO DE OFICINAS: EN EL(LA) REHABILITACIÓN DE
LOS SERVICIOS ACADEMICOS Y ADMINISTRATIVOS EN
EL PABELLÓN CENTRAL DE LA UNIVERSIDAD NACIONAL
HERMILO VALDIZAN EN LA LOCALIDAD CAYHUAYNA,
DISTRITO DE PILLCO MARCA, PROVINCIA HUÁNUCO,
DEPARTAMENTO HUÁNUCO” ETAPA III.**

DEBER DE COLABORACIÓN

La Entidad y todo proveedor que se someta a las presentes Bases, sea como participante, postor y/o contratista, deben conducir su actuación conforme a los principios previstos en la Ley de Contrataciones del Estado.

En este contexto, se encuentran obligados a prestar su colaboración al OSCE y a la Secretaría Técnica de la Comisión de Defensa de la Libre Competencia del INDECOPI, en todo momento según corresponda a sus competencias, a fin de comunicar presuntos casos de fraude, colusión y corrupción por parte de los funcionarios y servidores de la Entidad, así como los proveedores y demás actores que participan en el proceso de contratación.

De igual forma, deben poner en conocimiento del OSCE y a la Secretaría Técnica de la Comisión de Defensa de la Libre Competencia del INDECOPI los indicios de conductas anticompetitivas que se presenten durante el proceso de contratación, en los términos del Decreto Legislativo N° 1034, "Ley de Represión de Conductas Anticompetitivas", o norma que la sustituya, así como las demás normas de la materia.

La Entidad y todo proveedor que se someta a las presentes Bases, sea como participante, postor y/o contratista del proceso de contratación deben permitir al OSCE o a la Secretaría Técnica de la Comisión de Defensa de la Libre Competencia del INDECOPI el acceso a la información referida a las contrataciones del Estado que sea requerida, prestar testimonio o absolución de posiciones que se requieran, entre otras formas de colaboración.

SECCIÓN GENERAL

DISPOSICIONES COMUNES DEL PROCEDIMIENTO DE SELECCIÓN

(ESTA SECCIÓN NO DEBE SER MODIFICADA EN NINGÚN EXTREMO, BAJO SANCIÓN DE NULIDAD)

CAPÍTULO I ETAPAS DEL PROCEDIMIENTO DE SELECCIÓN

1.1. REFERENCIAS

Cuando en el presente documento se mencione la palabra Ley, se entiende que se está haciendo referencia a la Ley N° 30225, Ley de Contrataciones del Estado, y cuando se mencione la palabra Reglamento, se entiende que se está haciendo referencia al Reglamento de la Ley de Contrataciones del Estado aprobado por Decreto Supremo N° 344-2018-EF.

Las referidas normas incluyen sus respectivas modificaciones, de ser el caso.

1.2. CONVOCATORIA

Se realiza a través de su publicación en el SEACE de conformidad con lo señalado en el artículo 54 del Reglamento, en la fecha señalada en el calendario del procedimiento de selección, debiendo adjuntar las bases y resumen ejecutivo.

1.3. REGISTRO DE PARTICIPANTES

El registro de participantes se realiza conforme al artículo 55 del Reglamento. En el caso de un consorcio, basta que se registre uno (1) de sus integrantes.

Importante

- Para registrarse como participante en un procedimiento de selección convocado por las Entidades del Estado Peruano, es necesario que los proveedores cuenten con inscripción vigente y estar habilitados ante el Registro Nacional de Proveedores (RNP) que administra el Organismo Supervisor de las Contrataciones del Estado (OSCE). Para obtener mayor información, se puede ingresar a la siguiente dirección electrónica: www.rnp.gob.pe.
- Los proveedores que deseen registrar su participación deben ingresar al SEACE utilizando su Certificado SEACE (usuario y contraseña). Asimismo, deben observar las instrucciones señaladas en el documento de orientación "Guía para el registro de participantes electrónico" publicado en <https://www2.seace.gob.pe/>.
- En caso los proveedores no cuenten con inscripción vigente en el RNP y/o se encuentren inhabilitados o suspendidos para ser participantes, postores y/o contratistas, el SEACE restringirá su registro, quedando a potestad de estos intentar nuevamente registrar su participación en el procedimiento de selección en cualquier otro momento, dentro del plazo establecido para dicha etapa, siempre que haya obtenido la vigencia de su inscripción o quedado sin efecto la sanción que le impuso el Tribunal de Contrataciones del Estado.

1.4. FORMULACIÓN DE CONSULTAS Y OBSERVACIONES A LAS BASES

La formulación de consultas y observaciones a las bases se efectúa de conformidad con lo establecido en los numerales 72.1 y 72.2 del artículo 72 del Reglamento, así como el literal a) del artículo 89 del Reglamento.

Importante

No pueden formularse consultas ni observaciones respecto del contenido de una ficha de homologación aprobada. Las consultas y observaciones que se formulen sobre el particular, se tienen como no presentadas.

1.5. ABSOLUCIÓN DE CONSULTAS, OBSERVACIONES E INTEGRACIÓN DE BASES

La absolución de consultas, observaciones e integración de las bases se realizan conforme a las disposiciones previstas en el numeral 72.4 del artículo 72 del Reglamento y el literal a) del artículo 89 del Reglamento.

Importante

- *No se absolverán consultas y observaciones a las bases que se presenten en forma física.*
- *Cuando exista divergencia entre lo indicado en el pliego de absolución de consultas y observaciones y la integración de bases, prevalece lo absuelto en el referido pliego; sin perjuicio, del deslinde de responsabilidades correspondiente.*

1.6. FORMA DE PRESENTACIÓN DE OFERTAS

Las ofertas se presentan conforme lo establecido en el artículo 59 y en el artículo 90 del Reglamento.

Las declaraciones juradas, formatos o formularios previstos en las bases que conforman la oferta deben estar debidamente firmados por el postor (firma manuscrita o digital, según la Ley N° 27269, Ley de Firmas y Certificados Digitales¹). Los demás documentos deben ser visados por el postor. En el caso de persona jurídica, por su representante legal, apoderado o mandatario designado para dicho fin y, en el caso de persona natural, por este o su apoderado. No se acepta el pegado de la imagen de una firma o visto. Las ofertas se presentan foliadas.

Importante

- *Los formularios electrónicos que se encuentran en el SEACE y que los proveedores deben llenar para presentar sus ofertas, tienen carácter de declaración jurada.*
- *En caso la información contenida en los documentos escaneados que conforman la oferta no coincida con lo declarado a través del SEACE, prevalece la información declarada en los documentos escaneados.*
- *No se tomarán en cuenta las ofertas que se presenten en físico a la Entidad.*

1.7. PRESENTACIÓN Y APERTURA DE OFERTAS

El participante presentará su oferta de manera electrónica a través del SEACE, desde las 00:01 horas hasta las 23:59 horas del día establecido para el efecto en el cronograma del procedimiento; adjuntando el archivo digitalizado que contenga los documentos que conforman la oferta de acuerdo a lo requerido en las bases.

El participante debe verificar antes de su envío, bajo su responsabilidad, que el archivo pueda ser descargado y su contenido sea legible.

Importante

Los integrantes de un consorcio no pueden presentar ofertas individuales ni conformar más de un consorcio en un procedimiento de selección, o en un determinado ítem cuando se trate de procedimientos de selección según relación de ítems.

¹ Para mayor información sobre la normativa de firmas y certificados digitales ingresar a: <https://www.indecopi.gob.pe/web/firmas-digitales/firmar-y-certificados-digitales>

En la apertura electrónica de la oferta, el órgano encargado de las contrataciones o el comité de selección, según corresponda, verifica la presentación de lo exigido en la sección específica de las bases de conformidad con el numeral 73.2 del artículo 73 del Reglamento y determina si las ofertas responden a las características y/o requisitos y condiciones de los Términos de Referencia, detallados en la sección específica de las bases. De no cumplir con lo requerido, la oferta se considera no admitida.

1.8. EVALUACIÓN DE LAS OFERTAS

La evaluación de las ofertas se realiza conforme a lo establecido en el numeral 74.1 y el literal a) del numeral 74.2 del artículo 74 del Reglamento.

En el supuesto de que dos (2) o más ofertas empaten, la determinación del orden de prelación de las ofertas empatadas se efectúa siguiendo estrictamente el orden establecido en el numeral 91.1 del artículo 91 del Reglamento.

El desempate mediante sorteo se realiza de manera electrónica a través del SEACE.

Importante

En el caso de contratación de servicios en general que se presten fuera de la provincia de Lima y Callao, cuyo valor estimado no supere los doscientos mil Soles (S/ 200,000.00), a solicitud del postor se asigna una bonificación equivalente al diez por ciento (10%) sobre el puntaje total obtenido por los postores con domicilio en la provincia donde prestará el servicio, o en las provincias colindantes, sean o no pertenecientes al mismo departamento o región. El domicilio es el consignado en la constancia de inscripción ante el RNP². Lo mismo aplica en el caso de procedimientos de selección por relación de ítems, cuando algún ítem no supera el monto señalado anteriormente.

1.9. CALIFICACIÓN DE OFERTAS

La calificación de las ofertas se realiza conforme a lo establecido en los numerales 75.1 y 75.2 del artículo 75 del Reglamento.

1.10. SUBSANACIÓN DE LAS OFERTAS

La subsanación de las ofertas se sujeta a lo establecido en el artículo 60 del Reglamento. El plazo que se otorgue para la subsanación no puede ser inferior a un (1) día hábil

La solicitud de subsanación se realiza de manera electrónica a través del SEACE y será remitida al correo electrónico consignado por el postor al momento de realizar su inscripción en el RNP, siendo su responsabilidad el permanente seguimiento de las notificaciones a dicho correo. La notificación de la solicitud se entiende efectuada el día de su envío al correo electrónico.

La presentación de las subsanaciones se realiza a través del SEACE. No se tomará en cuenta la subsanación que se presente en físico a la Entidad.

1.11. RECHAZO DE LAS OFERTAS

Previo al otorgamiento de la buena pro, el órgano encargado de las contrataciones o el comité de selección, según corresponda, revisa las ofertas económicas que cumplen los requisitos de calificación, de conformidad con lo establecido para el rechazo de ofertas, previsto en el artículo 68 del Reglamento, de ser el caso.

² La constancia de inscripción electrónica se visualizará en el portal web del Registro Nacional de Proveedores: www.mpp.gob.pe

De rechazarse alguna de las ofertas calificadas, el órgano encargado de las contrataciones o el comité de selección, según corresponda, revisa el cumplimiento de los requisitos de calificación de los postores que siguen en el orden de prelación, en caso las hubiere.

1.12. OTORGAMIENTO DE LA BUENA PRO

Definida la oferta ganadora, el órgano encargado de las contrataciones o el comité de selección, según corresponda, otorga la buena pro mediante su publicación en el SEACE, incluyendo el cuadro comparativo y las actas debidamente motivadas de los resultados de la admisión, no admisión, evaluación, calificación, descalificación, rechazo y el otorgamiento de la buena pro.

1.13. CONSENTIMIENTO DE LA BUENA PRO

Cuando se hayan presentado dos (2) o más ofertas, el consentimiento de la buena pro se produce a los cinco (5) días hábiles siguientes de la notificación de su otorgamiento, sin que los postores hayan ejercido el derecho de interponer el recurso de apelación.

En caso que se haya presentado una sola oferta, el consentimiento de la buena pro se produce el mismo día de la notificación de su otorgamiento.

El consentimiento del otorgamiento de la buena pro se publica en el SEACE al día hábil siguiente de producido.

Importante

Una vez consentido el otorgamiento de la buena pro, el órgano encargado de las contrataciones o el órgano de la Entidad al que se haya asignado tal función realiza la verificación de la oferta presentada por el postor ganador de la buena pro conforme lo establecido en el numeral 64.6 del artículo 64 del Reglamento.

CAPÍTULO II

SOLUCIÓN DE CONTROVERSIAS DURANTE EL PROCEDIMIENTO DE SELECCIÓN

2.1. RECURSO DE APELACIÓN

A través del recurso de apelación se pueden impugnar los actos dictados durante el desarrollo del procedimiento de selección hasta antes del perfeccionamiento del contrato.

El recurso de apelación se presenta ante la Entidad convocante, y es conocido y resuelto por su Titular, cuando el valor estimado sea igual o menor a cincuenta (50) UIT. Cuando el valor estimado sea mayor a dicho monto, el recurso de apelación se presenta ante y es resuelto por el Tribunal de Contrataciones del Estado.

En los procedimientos de selección según relación de ítems, el valor estimado total del procedimiento determina ante quién se presenta el recurso de apelación.

Los actos que declaren la nulidad de oficio, la cancelación del procedimiento de selección y otros actos emitidos por el Titular de la Entidad que afecten la continuidad de este, se impugnan ante el Tribunal de Contrataciones del Estado.

Importante

- *Una vez otorgada la buena pro, el órgano encargado de las contrataciones o el comité de selección, según corresponda, está en la obligación de permitir el acceso de los participantes y postores al expediente de contratación, salvo la información calificada como secreta, confidencial o reservada por la normativa de la materia, a más tardar dentro del día siguiente de haberse solicitado por escrito.*

Luego de otorgada la buena pro no se da a conocer las ofertas cuyos requisitos de calificación no fueron analizados y revisados por el órgano encargado de las contrataciones o el comité de selección, según corresponda.

- *A efectos de recoger la información de su interés, los postores pueden valerse de distintos medios, tales como: (i) la lectura y/o toma de apuntes, (ii) la captura y almacenamiento de imágenes, e incluso (iii) pueden solicitar copia de la documentación obrante en el expediente, siendo que, en este último caso, la Entidad deberá entregar dicha documentación en el menor tiempo posible, previo pago por tal concepto.*
- *El recurso de apelación se presenta ante la Mesa de Partes del Tribunal o ante las oficinas desconcentradas del OSCE, o en la Unidad de Trámite Documentario de la Entidad, según corresponda.*

2.2. PLAZOS DE INTERPOSICIÓN DEL RECURSO DE APELACIÓN

La apelación contra el otorgamiento de la buena pro o contra los actos dictados con anterioridad a ella se interpone dentro de los cinco (5) días hábiles siguientes de haberse notificado el otorgamiento de la buena pro.

La apelación contra los actos dictados con posterioridad al otorgamiento de la buena pro, contra la declaración de nulidad, cancelación y declaratoria de desierto del procedimiento, se interpone dentro de los cinco (5) días hábiles siguientes de haberse tomado conocimiento del acto que se desea impugnar.

CAPÍTULO III DEL CONTRATO

3.1. PERFECCIONAMIENTO DEL CONTRATO

Los plazos y el procedimiento para perfeccionar el contrato se realiza conforme a lo indicado en el artículo 141 del Reglamento.

El contrato se perfecciona con la suscripción del documento que lo contiene, salvo en los contratos cuyo monto del valor estimado no supere los doscientos mil Soles (S/ 200,000.00), en los que se puede perfeccionar con la recepción de la orden de servicios, conforme a lo previsto en la sección específica de las bases.

En el caso de procedimientos de selección por relación de ítems, se puede perfeccionar el contrato con la suscripción del documento o con la recepción de una orden de servicios, cuando el valor estimado del ítem corresponda al parámetro establecido en el párrafo anterior.

Importante

El órgano encargado de las contrataciones o el comité de selección, según corresponda, debe consignar en la sección específica de las bases la forma en que se perfeccionará el contrato, sea con la suscripción del contrato o la recepción de la orden de servicios. En caso la Entidad perfeccione el contrato con la recepción de la orden de servicios no debe incluir la proforma del contrato establecida en el Capítulo V de la sección específica de las bases.

Para perfeccionar el contrato, el postor ganador de la buena pro debe presentar los documentos señalados en el artículo 139 del Reglamento y los previstos en la sección específica de las bases.

3.2. GARANTÍAS

Las garantías que deben otorgar los postores y/o contratistas, según corresponda, son las de fiel cumplimiento del contrato y por los adelantos.

3.2.1. GARANTÍA DE FIEL CUMPLIMIENTO

Como requisito indispensable para perfeccionar el contrato, el postor ganador debe entregar a la Entidad la garantía de fiel cumplimiento del mismo por una suma equivalente al diez por ciento (10%) del monto del contrato original. Esta se mantiene vigente hasta la conformidad de la recepción de la prestación a cargo del contratista.

3.2.2. GARANTÍA DE FIEL CUMPLIMIENTO POR PRESTACIONES ACCESORIAS

En las contrataciones que conllevan la ejecución de prestaciones accesorias, tales como mantenimiento, reparación o actividades afines, se otorga una garantía adicional por una suma equivalente al diez por ciento (10%) del monto del contrato de la prestación accesorio, la misma que debe ser renovada periódicamente hasta el cumplimiento total de las obligaciones garantizadas.

Importante

- En los contratos cuyos montos sean iguales o menores a doscientos mil Soles (S/ 200,000.00), no corresponde presentar garantía de fiel cumplimiento de contrato ni garantía de fiel cumplimiento por prestaciones accesorias. Dicha excepción también aplica a los contratos derivados de procedimientos de selección por relación de ítems, cuando el monto del ítem adjudicado o la sumatoria de los montos de los ítems adjudicados no superen el monto señalado anteriormente, conforme a lo dispuesto en el literal a) del artículo 152 del Reglamento.
- En los contratos periódicos de prestación de servicios en general que celebren las Entidades con las micro y pequeñas empresas, estas últimas pueden otorgar como garantía de fiel cumplimiento el diez por ciento (10%) del monto del contrato, porcentaje que es retenido por la Entidad durante la primera mitad del número total de pagos a realizarse, de forma prorrateada en cada pago, con cargo a ser devuelto a la finalización del mismo, conforme lo establecen los numerales 149.4 y 149.5 del artículo 149 del Reglamento y el numeral 151.2 del artículo 151 del Reglamento.

3.2.3. GARANTÍA POR ADELANTO

En caso se haya previsto en la sección específica de las bases la entrega de adelantos, el contratista debe presentar una garantía emitida por idéntico monto conforme a lo estipulado en el artículo 153 del Reglamento.

3.3. REQUISITOS DE LAS GARANTÍAS

Las garantías que se presenten deben ser incondicionales, solidarias, irrevocables y de realización automática en el país, al solo requerimiento de la Entidad. Asimismo, deben ser emitidas por empresas que se encuentren bajo la supervisión directa de la Superintendencia de Banca, Seguros y Administradoras Privadas de Fondos de Pensiones y que cuenten con clasificación de riesgo B o superior. Asimismo, deben estar autorizadas para emitir garantías; o estar consideradas en la última lista de bancos extranjeros de primera categoría que periódicamente publica el Banco Central de Reserva del Perú.

Importante

Corresponde a la Entidad verificar que las garantías presentadas por el postor ganador de la buena pro y/o contratista cumplan con los requisitos y condiciones necesarios para su aceptación y eventual ejecución, sin perjuicio de la determinación de las responsabilidades funcionales que correspondan.

Advertencia

Los funcionarios de las Entidades no deben aceptar garantías emitidas bajo condiciones distintas a las establecidas en el presente numeral, debiendo tener en cuenta lo siguiente:

1. La clasificadora de riesgo que asigna la clasificación a la empresa que emite la garantía debe encontrarse listada en el portal web de la SBS (<http://www.sbs.gob.pe/sistema-financiero/clasificadoras-de-riesgo>).
2. Se debe identificar en la página web de la clasificadora de riesgo respectiva, cuál es la clasificación vigente de la empresa que emite la garantía, considerando la vigencia a la fecha de emisión de la garantía.
3. Para fines de lo establecido en el artículo 148 del Reglamento, la clasificación de riesgo B, incluye las clasificaciones B+ y B.
4. Si la empresa que otorga la garantía cuenta con más de una clasificación de riesgo emitida por distintas empresas listadas en el portal web de la SBS, bastará que en una de ellas cumpla con la clasificación mínima establecida en el Reglamento.

En caso exista alguna duda sobre la clasificación de riesgo asignada a la empresa emisora de la garantía, se deberá consultar a la clasificadora de riesgos respectiva.

De otro lado, además de cumplir con el requisito referido a la clasificación de riesgo, a efectos de verificar si la empresa emisora se encuentra autorizada por la SBS para emitir garantías, debe revisarse el portal web de dicha Entidad (<http://www.sbs.gob.pe/sistema-financiero/relacion-de-empresas-que-se-encuentran-autorizadas-a-emitir-cartas-fianza>).

Los funcionarios competentes deben verificar la autenticidad de la garantía a través de los mecanismos establecidos (consulta web, teléfono u otros) por la empresa emisora.

3.4. EJECUCIÓN DE GARANTÍAS

La Entidad puede solicitar la ejecución de las garantías conforme a los supuestos contemplados en el artículo 155 del Reglamento.

3.5. ADELANTOS

La Entidad puede entregar adelantos directos al contratista, los que en ningún caso exceden en conjunto del treinta por ciento (30%) del monto del contrato original, siempre que ello haya sido previsto en la sección específica de las bases.

3.6. PENALIDADES

3.6.1. PENALIDAD POR MORA EN LA EJECUCIÓN DE LA PRESTACIÓN

En caso de retraso injustificado del contratista en la ejecución de las prestaciones objeto del contrato, la Entidad le aplica automáticamente una penalidad por mora por cada día de atraso, de conformidad con el artículo 162 del Reglamento.

3.6.2. OTRAS PENALIDADES

La Entidad puede establecer penalidades distintas a la mencionada en el numeral precedente, según lo previsto en el artículo 163 del Reglamento y lo indicado en la sección específica de las bases.

Estos dos tipos de penalidades se calculan en forma independiente y pueden alcanzar cada una un monto máximo equivalente al diez por ciento (10%) del monto del contrato vigente, o de ser el caso, del ítem que debió ejecutarse.

3.7. INCUMPLIMIENTO DEL CONTRATO

Las causales para la resolución del contrato, serán aplicadas de conformidad con el artículo 36 de la Ley y 164 del Reglamento.

3.8. PAGOS

El pago se realiza después de ejecutada la respectiva prestación, pudiendo contemplarse pagos a cuenta, según la forma establecida en la sección específica de las bases o en el contrato.

La Entidad paga las contraprestaciones pactadas a favor del contratista dentro de los diez (10) días calendario siguientes de otorgada la conformidad de los servicios, siempre que se verifiquen las condiciones establecidas en el contrato para ello, bajo responsabilidad del funcionario competente.

La conformidad se emite en un plazo máximo de siete (7) días de producida la recepción salvo que se requiera efectuar pruebas que permitan verificar el cumplimiento de la obligación, en cuyo caso la conformidad se emite en un plazo máximo de quince (15) días, bajo responsabilidad del funcionario que debe emitir la conformidad.

En el caso que se haya suscrito contrato con un consorcio, el pago se realizará de acuerdo a lo que se indique en el contrato de consorcio.

Advertencia

En caso de retraso en los pagos a cuenta o pago final por parte de la Entidad, salvo que se deba a caso fortuito o fuerza mayor, esta reconoce al contratista los intereses legales correspondientes, de conformidad con el artículo 39 de la Ley y 171 del Reglamento, debiendo repetir contra los responsables de la demora injustificada.

3.9. DISPOSICIONES FINALES

Todos los demás aspectos del presente procedimiento no contemplados en las bases se regirán supletoriamente por la Ley y su Reglamento, así como por las disposiciones legales vigentes.

SECCIÓN ESPECÍFICA

CONDICIONES ESPECIALES DEL PROCEDIMIENTO DE SELECCIÓN

(EN ESTA SECCIÓN LA ENTIDAD DEBERÁ COMPLETAR LA INFORMACIÓN EXIGIDA, DE ACUERDO A LAS INSTRUCCIONES INDICADAS)

CAPÍTULO I GENERALIDADES

1.1. ENTIDAD CONVOCANTE

Nombre : Universidad Nacional Hermilio Valdizán - Huánuco
RUC N° : 20172383531
Domicilio legal : Av. Universitaria 601-607 Distrito de Pillco Marca
Teléfono: :
Correo electrónico: : logisticaprocesos@unheval.edu.pe

1.2. OBJETO DE LA CONVOCATORIA

El presente procedimiento de selección tiene por objeto la CONTRATACIÓN DE SERVICIO DE “RENOVACIÓN DE EDIFICIO DE OFICINAS: EN EL(LA) REHABILITACIÓN DE LOS SERVICIOS ACADEMICOS Y ADMINISTRATIVOS EN EL PABELLÓN CENTRAL DE LA UNIVERSIDAD NACIONAL HERMILIO VALDIZAN EN LA LOCALIDAD CAYHUAYNA, DISTRITO DE PILLCO MARCA, PROVINCIA HUÁNUCO, DEPARTAMENTO HUÁNUCO” ETAPA III.

1.3. EXPEDIENTE DE CONTRATACIÓN

El expediente de contratación fue aprobado mediante Formato N° 02 denominado Solicitud y Aprobación de Expediente de Contratación N° 087-2024 el 13 de setiembre del 2024.

1.4. FUENTE DE FINANCIAMIENTO

Recursos Ordinarios

Importante

La fuente de financiamiento debe corresponder a aquella prevista en la Ley de Equilibrio Financiero del Presupuesto del Sector Público del año fiscal en el cual se convoca el procedimiento de selección.

1.5. SISTEMA DE CONTRATACIÓN

El presente procedimiento se rige por el sistema de A SUMA ALZADA, de acuerdo con lo establecido en el expediente de contratación respectivo.

1.6. DISTRIBUCIÓN DE LA BUENA PRO

No aplica.

1.7. ALCANCES DEL REQUERIMIENTO

El alcance de la prestación está definido en el Capítulo III de la presente sección de las bases.

1.8. PLAZO DE PRESTACIÓN DEL SERVICIO

Los servicios materia de la presente convocatoria se prestarán en el plazo de 60 (sesenta) días calendarios en concordancia con lo establecido en el expediente de contratación.

1.9. COSTO DE REPRODUCCIÓN Y ENTREGA DE BASES

Los participantes registrados tienen el derecho de recabar un ejemplar de las bases, para cuyo efecto deben cancelar el monto de S/. 5.00 (Cinco con 00/100 Soles) en Banco de la Nación en la cuenta 481-051-355.

Importante

El costo de entrega de un ejemplar de las bases no puede exceder el costo de su reproducción.

1.10. BASE LEGAL

- Ley N° 31953 Ley de Presupuesto del Sector Público para el Año Fiscal 2024
- Ley N° 31954 Ley de Equilibrio Financiero del Presupuesto del Sector Público del año fiscal 2024.
- Ley N° 27626 – Ley que regula la actividad de las empresas especiales de servicios y de las cooperativas de trabajadores.
- Reglamento de la Ley N° 27626, aprobado por Decreto Supremo N° 003-2002-TR, que establece disposiciones para la aplicación de las Leyes N° 27626 y 27696, que regulan la Actividad de las Empresas Especiales de Servicios y de las Cooperativas de Trabajadores.
- Ley N° 27345 - Ley de promoción de usos eficiente de la energía.
- Decreto Supremo N° 053-2007-EM - Reglamento de la Ley de promoción de usos eficiente de la energía.
- Código Nacional de Electricidad.
- Ley N° 29783 - Ley de Seguridad y Salud en el Trabajo.
- Decreto Supremo N° 005-2012-TR - Reglamento de la Ley de Seguridad y Salud en el Trabajo.
- Decreto Legislativo N° 688 – Ley de Consolidación de Beneficios Sociales.
- Decreto de Urgencia N° 044-2019, que establece medidas para fortalecer la protección de salud y vida de los trabajadores.
- Ley N° 30102-Ley que dispone medidas preventivas contra los efectos nocivos para la salud por la exposición prolongada a la radiación solar.
- Directiva N° 001-2019-OSCE/CD) modificada por la Resolución N° 137-2021-OSCE/PRE

Las referidas normas incluyen sus respectivas modificaciones, de ser el caso.

CAPÍTULO II DEL PROCEDIMIENTO DE SELECCIÓN

2.1. CALENDARIO DEL PROCEDIMIENTO DE SELECCIÓN

Según el cronograma de la ficha de selección de la convocatoria publicada en el SEACE.

Importante

De conformidad con la vigesimosegunda Disposición Complementaria Final del Reglamento, en caso la Entidad (Ministerios y sus organismos públicos, programas o proyectos adscritos) haya difundido el requerimiento a través del SEACE siguiendo el procedimiento establecido en dicha disposición, no procede formular consultas u observaciones al requerimiento.

2.2. CONTENIDO DE LAS OFERTAS

La oferta contendrá, además de un índice de documentos³, la siguiente documentación:

2.2.1. Documentación de presentación obligatoria

2.2.1.1. Documentos para la admisión de la oferta

- a) Declaración jurada de datos del postor. (**Anexo N° 1**)
- b) Documento que acredite la representación de quien suscribe la oferta.

En caso de persona jurídica, copia del certificado de vigencia de poder del representante legal, apoderado o mandatario designado para tal efecto.

En caso de persona natural, copia del documento nacional de identidad o documento análogo, o del certificado de vigencia de poder otorgado por persona natural, del apoderado o mandatario, según corresponda.

En el caso de consorcios, este documento debe ser presentado por cada uno de los integrantes del consorcio que suscriba la promesa de consorcio, según corresponda.

Advertencia

De acuerdo con el artículo 4 del Decreto Legislativo N° 1246, las Entidades están prohibidas de exigir a los administrados o usuarios la información que puedan obtener directamente mediante la interoperabilidad a que se refieren los artículos 2 y 3 de dicho Decreto Legislativo. En esa medida, si la Entidad es usuaria de la Plataforma de Interoperabilidad del Estado – PIDE⁴ y siempre que el servicio web se encuentre activo en el Catálogo de Servicios de dicha plataforma, no corresponderá exigir el certificado de vigencia de poder y/o documento nacional de identidad.

- c) Declaración jurada de acuerdo con el literal b) del artículo 52 del Reglamento (**Anexo N°2**)
- d) Declaración jurada de cumplimiento de los Términos de Referencia contenidos en el numeral 3.1 del Capítulo III de la presente sección. (**Anexo N° 3**)

³ La omisión del índice no determina la no admisión de la oferta.

⁴ Para mayor información de las Entidades usuarias y del Catálogo de Servicios de la Plataforma de Interoperabilidad del Estado – PIDE ingresar al siguiente enlace <https://www.gobiernodigital.gob.pe/interoperabilidad/>

- e) Declaración jurada de plazo de prestación del servicio. **(Anexo N° 4)**⁵
- f) Promesa de consorcio con firmas legalizadas, de ser el caso, en la que se consigne los integrantes, el representante común, el domicilio común y las obligaciones a las que se compromete cada uno de los integrantes del consorcio así como el porcentaje equivalente a dichas obligaciones. **(Anexo N° 5)**
- g) El precio de la oferta en soles. Adjuntar obligatoriamente el **Anexo N° 6**.

El precio total de la oferta y los subtotales que lo componen son expresados con dos (2) decimales. Los precios unitarios pueden ser expresados con más de dos (2) decimales.

Importante

- *El órgano encargado de las contrataciones o el comité de selección, según corresponda, verifica la presentación de los documentos requeridos. De no cumplir con lo requerido, la oferta se considera no admitida.*
- *En caso de requerir estructura de costos o análisis de precios, esta se presenta para el perfeccionamiento del contrato.*

2.2.1.2. Documentos para acreditar los requisitos de calificación

Incorporar en la oferta los documentos que acreditan los “**Requisitos de Calificación**” que se detallan en el numeral 3.2 del Capítulo III de la presente sección de las bases.

2.2.2. Documentación de presentación facultativa:

- a) En el caso de microempresas y pequeñas empresas integradas por personas con discapacidad, o en el caso de consorcios conformados en su totalidad por estas empresas, deben presentar la constancia o certificado con el cual acredite su inscripción en el Registro de Empresas Promocionales para Personas con Discapacidad⁶.
- b) Solicitud de bonificación por tener la condición de micro y pequeña empresa. **(Anexo N° 11)**
- c) Los postores que apliquen el beneficio de la exoneración del IGV previsto en la Ley N° 27037, Ley de Promoción de la Inversión en la Amazonía, deben presentar la Declaración Jurada de cumplimiento de condiciones para la aplicación de la exoneración del IGV **(Anexo N° 7)**.
- d) Los postores con domicilio en la provincia donde se prestará el servicio, o en las provincias colindantes, sean o no pertenecientes al mismo departamento o región, pueden presentar la solicitud de bonificación por servicios prestados fuera de la provincia de Lima y Callao, según **Anexo N° 10**.

Advertencia

El órgano encargado de las contrataciones o el comité de selección, según corresponda, no podrá exigir al postor la presentación de documentos que no hayan sido indicados en los acápite “Documentos para la admisión de la oferta”, “Requisitos de calificación” y “Factores de evaluación”.

⁵ En caso de considerar como factor de evaluación la mejora del plazo de prestación del servicio, el plazo ofertado en dicho anexo servirá también para acreditar este factor.

⁶ Dicho documento se tendrá en consideración en caso de empate, conforme a lo previsto en el artículo 91 del Reglamento.

2.3. REQUISITOS PARA PERFECCIONAR EL CONTRATO

El postor ganador de la buena pro debe presentar los siguientes documentos para perfeccionar el contrato:

- a) Garantía de fiel cumplimiento del contrato.
- b) Garantía de fiel cumplimiento por prestaciones accesorias, de ser el caso.
- c) Contrato de consorcio con firmas legalizadas ante Notario de cada uno de los integrantes, de ser el caso.
- d) Código de cuenta interbancaria (CCI) o, en el caso de proveedores no domiciliados, el número de su cuenta bancaria y la entidad bancaria en el exterior.
- e) Copia de la vigencia del poder del representante legal de la empresa que acredite que cuenta con facultades para perfeccionar el contrato, cuando corresponda.
- f) Copia de DNI del postor en caso de persona natural, o de su representante legal en caso de persona jurídica.

Advertencia

De acuerdo con el artículo 4 del Decreto Legislativo N° 1246, las Entidades están prohibidas de exigir a los administrados o usuarios la información que puedan obtener directamente mediante la interoperabilidad a que se refieren los artículos 2 y 3 de dicho Decreto Legislativo. En esa medida, si la Entidad es usuaria de la Plataforma de Interoperabilidad del Estado – PIDE⁷ y siempre que el servicio web se encuentre activo en el Catálogo de Servicios de dicha plataforma, no corresponderá exigir los documentos previstos en los literales e) y f).

- g) Domicilio para efectos de la notificación durante la ejecución del contrato.
- h) Autorización de notificación de la decisión de la Entidad sobre la solicitud de ampliación de plazo mediante medios electrónicos de comunicación⁸. (**Anexo N° 12**).
- i) Detalle de los precios unitarios del precio ofertado⁹.
- j) Estructura de costos¹⁰.
- k) Detalle del precio de la oferta de cada uno de los servicios que conforman el paquete¹¹.

Importante

- *En caso que el postor ganador de la buena pro sea un consorcio, las garantías que presente este para el perfeccionamiento del contrato, así como durante la ejecución contractual, de ser el caso, además de cumplir con las condiciones establecidas en el artículo 33 de la Ley y en el artículo 148 del Reglamento, deben consignar expresamente el nombre completo o la denominación o razón social de los integrantes del consorcio, en calidad de garantizados, de lo contrario no podrán ser aceptadas por las Entidades. No se cumple el requisito antes indicado si se consigna únicamente la denominación del consorcio, conforme lo dispuesto en la Directiva Participación de Proveedores en Consorcio en las Contrataciones del Estado”.*
- *En los contratos periódicos de prestación de servicios en general que celebren las Entidades con las micro y pequeñas empresas, estas últimas pueden otorgar como garantía de fiel cumplimiento el diez por ciento (10%) del monto del contrato, porcentaje que es retenido por la Entidad durante la primera mitad del número total de pagos a realizarse, de forma prorrateada en cada pago, con cargo a ser devuelto a la finalización del mismo, conforme lo establece el numeral 149.4 del artículo 149 y el numeral 151.2 del artículo 151 del Reglamento. Para dicho efecto los postores deben encontrarse registrados en el REMYPE, consignando en la Declaración Jurada de Datos del Postor (Anexo N° 1) o en la solicitud de*

⁷ Para mayor información de las Entidades usuarias y del Catálogo de Servicios de la Plataforma de Interoperabilidad del Estado – PIDE ingresar al siguiente enlace <https://www.gobiernodigital.gob.pe/interoperabilidad/>

⁸ En tanto se implemente la funcionalidad en el SEACE, de conformidad con la Primera Disposición Complementaria Transitoria del Decreto Supremo N° 234-2022-EF.

⁹ Incluir solo en caso de la contratación bajo el sistema a suma alzada.

¹⁰ Incluir solo cuando resulte necesario para la ejecución contractual, identificar los costos de cada uno de los rubros que comprenden la oferta.

¹¹ Incluir solo en caso de contrataciones por paquete.

retención de la garantía durante el perfeccionamiento del contrato, que tienen la condición de MYPE, lo cual será verificado por la Entidad en el link <http://www2.trabajo.gob.pe/servicios-en-linea-2-2> opción consulta de empresas acreditadas en el REMYPE.

- En los contratos cuyos montos sean iguales o menores a doscientos mil Soles (S/ 200,000.00), no corresponde presentar garantía de fiel cumplimiento de contrato ni garantía de fiel cumplimiento por prestaciones accesorias. Dicha excepción también aplica a los contratos derivados de procedimientos de selección por relación de ítems, cuando el monto del ítem adjudicado o la sumatoria de los montos de los ítems adjudicados no supere el monto señalado anteriormente, conforme a lo dispuesto en el literal a) del artículo 152 del Reglamento.*

Importante

- Corresponde a la Entidad verificar que las garantías presentadas por el postor ganador de la buena pro cumplan con los requisitos y condiciones necesarios para su aceptación y eventual ejecución, sin perjuicio de la determinación de las responsabilidades funcionales que correspondan.*
- De conformidad con el Reglamento Consular del Perú aprobado mediante Decreto Supremo N° 076-2005-RE para que los documentos públicos y privados extendidos en el exterior tengan validez en el Perú, deben estar legalizados por los funcionarios consulares peruanos y refrendados por el Ministerio de Relaciones Exteriores del Perú, salvo que se trate de documentos públicos emitidos en países que formen parte del Convenio de la Apostilla, en cuyo caso bastará con que estos cuenten con la Apostilla de la Haya¹².*
- La Entidad no puede exigir documentación o información adicional a la consignada en el presente numeral para el perfeccionamiento del contrato.*

2.4. PERFECCIONAMIENTO DEL CONTRATO

El contrato se perfecciona con la suscripción del documento que lo contiene. Para dicho efecto el postor ganador de la buena pro, dentro del plazo previsto en el artículo 141 del Reglamento, debe presentar la documentación requerida en **Unidad de Abastecimiento sitio en el Av. Universitaria N° 601 – 607 Cayhuayna – Distrito de Pillco Marca – Huánuco – Huánuco.**

2.5. FORMA DE PAGO

La Entidad realizará el pago de la contraprestación pactada a favor del contratista en PAGO UNICO.

Para efectos del pago de las contraprestaciones ejecutadas por el contratista, la Entidad debe contar con la siguiente documentación:

- Informe del funcionario responsable de la Unidad Ejecutora de Inversiones emitiendo la conformidad de la prestación efectuada, con visto bueno de la Unidad Funcional de Mantenimiento
- Comprobante de pago.

Dicha documentación se debe presentar en la Dirección General de Administración y/o por mesa de partes virtual - correo tramitedocumentario@unheval.edu.pe, sito en la Av. Universitaria N° 601 – 607 Cayhuayna, Distrito Pillco Marca, Provincia y Departamento de Huánuco, en el horario de 07:30 a 13:00 horas y de 15:00 a 17:15 horas.

¹² Según lo previsto en la Opinión N° 009-2016/DTN.

CAPÍTULO III REQUERIMIENTO

Importante

De conformidad con el numeral 29.8 del artículo 29 del Reglamento, el área usuaria es responsable de la adecuada formulación del requerimiento, debiendo asegurar la calidad técnica y reducir la necesidad de su reformulación por errores o deficiencias técnicas que repercutan en el proceso de contratación.

3.1. TERMINOS DE REFERENCIA

“RENOVACION DE EDIFICIO DE OFICINAS; EN EL (LA) REHABILITACION DE LOS SERVICIOS ACADEMICOS Y ADMINISTRATIVOS EN EL PABELLON CENTRAL DE LA UNIVERSIDAD NACIONAL HERMILIO VALDIZAN EN LA LOCALIDAD DE CAYHUAYNA, DISTRITO DE PILLCO MARCA, PROVINCIA DE HUANUCO, DEPARTAMENTO DE HUANUCO” ETAPA III.

3.1.1 CONSIDERACIONES GENERALES

1. DENOMINACION DE LA CONTRATACION

CONTRATACIÓN DEL SERVICIO DE “RENOVACION DE EDIFICIO DE OFICINAS; EN EL (LA) REHABILITACION DE LOS SERVICIOS ACADEMICOS Y ADMINISTRATIVOS EN EL PABELLON CENTRAL DE LA UNIVERSIDAD NACIONAL HERMILIO VALDIZAN EN LA LOCALIDAD DE CAYHUAYNA, DISTRITO DE PILLCO MARCA, PROVINCIA DE HUANUCO, DEPARTAMENTO DE HUANUCO” ETAPA III.



Entidad Convocante:

Nombre : UNIVERSIDAD NACIONAL HERMILIO VALDIZAN
RUC N.º : 20172383531
Domicilio legal : AV. UNIVERSITARIA 601 – 607 – URB CAYHUAYNA – PILLCO MARCA - HUANUCO

2. FINALIDAD PÚBLICA

La finalidad del servicio es realizar la renovación de edificio de oficinas; en el (la) rehabilitación de los servicios académicos y administrativos en el pabellón central de la Universidad Nacional Hermilio Valdizán, esto debido al deterioro, tanto en exteriores como en ambientes interiores, ocasionado por las condiciones climáticas de la zona y el uso cotidiano de los ambientes al transcurrir el tiempo. Por lo cual, se pretende dar mantenimiento a dicho pabellón para poder subsanar las observaciones expuestas a continuación, todo esto a fin de brindar una mejor calidad de servicios de infraestructura.

3. OBJETIVO

3.1. OBJETO GENERAL

El objetivo principal del servicio es realizar el mantenimiento de la infraestructura del pabellón mencionado en el título del proyecto, a fin de mejorar el aspecto y funcionamiento de los ambientes interiores del pabellón y así ofrecer una mejor calidad de servicios de infraestructura.

3.2. OBJETOS ESPECIFICOS

- Cambiar puertas de madera a puertas de aluminio.
- Cambiar ventanas en mal estado.
- Cambiar tabiquerías de madera por tabiquerías de vidrio.
- Cambiar o reubicar tabiquerías de vidrio
- Cambiar tapajuntas de madera a acero inoxidable.
- Demoler sardinel para reubicación de estantería.
- Demoler muro para instalación de cielorraso.
- Instalar tabiquería de drywall.
- Instalar ventanas de vidrio templado.
- Instalar cielorraso suspendido en servicios higiénicos.

- Instalar tabiquería de vidrio para cerramientos.
- Instalar láminas de vinil en tabiquerías de vidrio divisorias y mamparas de vidrio templado.
- Instalar sistema de estantería.
- Pintar aleros, vigas, columnas y muros exteriores.
- Cambiar luminarias fluorescentes a LED.
- Cambiar tomacorrientes en mal estado.
- Cambiar interruptores en mal estado.

4. JUSTIFICACIÓN

Debido al transcurrir del tiempo y al uso cotidiano, la infraestructura del Pabellón Central y administrativo de la UNHEVAL ha venido deteriorándose. Por lo cual, se pretende dar mantenimiento a dicho pabellón para poder subsanar las problemáticas identificadas, y brindar una mayor calidad de servicios de infraestructura.

5. ALCANCE Y DESCRIPCIÓN DE LA OBRA

UBICACIÓN DEL PROYECTO

DEPARTAMENTO : Huánuco
PROVINCIA : Huánuco
DISTRITO : Pillco Marca
LOCALIDAD : Av. Universitaria 601-607 Cayhuayna



Ubicación Geográfica

La Universidad Nacional Hermilio Valdizán se encuentra a una altitud de:

LOCALIDAD	Av. Universitaria 601-607- Cayhuayna – Huánuco.
DISTRITO	PILLCO MARCA
PROVINCIA	HUÁNUCO
DEPARTAMENTO	HUÁNUCO
REGIÓN	HUÁNUCO
ALTITUD	1800 m.s.n.m

VÍAS DE ACCESO

Las vías de acceso al área del proyecto de la Universidad Nacional "Hermilio Valdizán", ubicado en el distrito de Pillco Marca es a través de la Av. Universitaria Nro. 601, como también por la carretera central frente a la facultad de agronomía y como último acceso por el malecón Walter Soberón que intercepta al nuevo puente Bailey.



6. CONDICION CLIMATICA Y ALTITUD DE LA ZONA

Con una temperatura promedio de 24 °C la ciudad es llamada por propios habitantes y visitantes como "La ciudad del mejor clima del mundo", Su temperatura más baja es en el invierno, es decir en los meses de julio y agosto (21 °C en el día y 17 °C en las noches) y la temperatura más alta es en la primavera, en los meses de noviembre y diciembre (30 °C en el día). Cruzan la ciudad el imponente río Huallaga y el río Higuera con sus limpias aguas, en cuya travesía se pueden apreciar hermosos paisajes de variada vegetación. La temperatura media anual de la ciudad de Huánuco es de 18.7°C y tiene 388 mm. de precipitación anual. La altitud del distrito de Pillco Marca es de 1800 m.s.n.m.

7. SERVICIOS EXISTENTES

La Universidad Nacional "Hermilio Valdizán" ubicada en el distrito de Pillco Marca - Huánuco cuenta con todos los servicios básicos propios de una ciudad, como son: Red de Agua Potable, Desagüe, Energía Eléctrica, entre otros.

8. RESUMEN DE METAS FÍSICAS

Se propone las siguientes metas:

COMPONENTE	ESTUDIO DEFINITIVO
Resultado 01: INSPECCIÓN DE LA INFRAESTRUCTURA	A través de la coordinación con la jefatura de la UEI y el Área de Mantenimiento.
Resultado 02: METAS	<ul style="list-style-type: none"> • Cambiar puertas de madera a puertas de aluminio. • Cambiar ventanas en mal estado. • Cambiar tabiquerías de madera por tabiquerías de vidrio. • Cambiar o reubicar tabiquerías de vidrio. • Cambiar tapajuntas de madera a acero inoxidable. • Demoler parte superior de muro para instalación de cielorraso. • Demoler sardinel para reubicación de estantería. • Instalar tabiquería de drywall. • Instalar ventanas de vidrio templado. • Instalar cielorraso suspendido en servicios higiénicos. • Instalar tabiquería de vidrio para cerramientos. • Instalar láminas de vinil en tabiquerías de vidrio divisorias y mamparas de vidrio templado. • Instalar sistema de estantería. • Pintar aleros, vigas, columnas y muros exteriores. • Cambiar luminarias fluorescentes a LED. • Cambiar tomacorrientes en mal estado. • Cambiar interruptores en mal estado.
Resultado 03: CUMPLIMIENTO DE METAS	Subsanar las problemáticas identificadas en la infraestructura del Pabellón Central de la UNHEVAL.



9. PLANTEAMIENTO GENERAL DEL SERVICIO

EL PROYECTO CONSISTIRA EN EJECUTAR LA "RENOVACION DE EDIFICIO DE OFICINAS; EN EL(LA) REHABILITACIÓN DE LOS SERVICIOS ACADEMICOS Y ADMINISTRATIVOS EN EL PABELLON CENTRAL DE LA UNIVERSIDAD NACIONAL HERMILIO VALDIZAN EN LA LOCALIDAD CAYHUAYNA, DISTRITO DE PILLCO MARCA, PROVINCIA HUANUCO, DEPARTAMENTO HUANUCO" ETAPA III

- Los puntos a intervenir se mencionan a continuación:
 - Cambio de puertas de madera a puertas de aluminio.
 - Cambio de ventanas en mal estado.

- Cambio de tabiquerías de madera por tabiquerías de vidrio.
- Cambio o reubicación de tabiquerías de vidrio.
- Cambio de tapajuntas de madera por tapajuntas de acero inoxidable.
- Demolición de parte superior de muro para instalación de cielorraso.
- Demolición de sardinel para reubicación de estantería.
- Instalación de tabiquería de drywall.
- Instalación de ventanas de vidrio templado.
- Instalación de cielorraso suspendido en servicios higiénicos.
- Instalación de tabiquería de vidrio para cerramientos.
- Instalación de láminas de vinil en tabiquerías de vidrio divisorias y mamparas de vidrio templado.
- Instalación de sistema de estantería.
- Pintado de aleros, vigas, columnas y muros exteriores.
- Cambio de luminarias fluorescentes a LED.
- Cambio de tomacorrientes en mal estado.
- Cambio de interruptores en mal estado.

10. DESCRIPCIÓN ARQUITECTÓNICA

10.1 DESCRIPCIÓN TÉCNICA DEL SERVICIO



A continuación, se describen las actividades a realizar en la infraestructura del Pabellón Central:

- Cambio de puertas de madera a puertas de aluminio.



- Cambio de ventanas en mal estado.





- Cambio de tabiquerías de madera por tabiquerías de vidrio.



- Cambio o reubicación de tabiquerías de vidrio.



Av. Universitaria 601 – 607 – Cayhuayna – Pillico Marca – Huánuco

- Cambio de tapajuntas de madera por tapajuntas de acero inoxidable.



- Demolición de parte superior de muro para instalación de cielorraso.

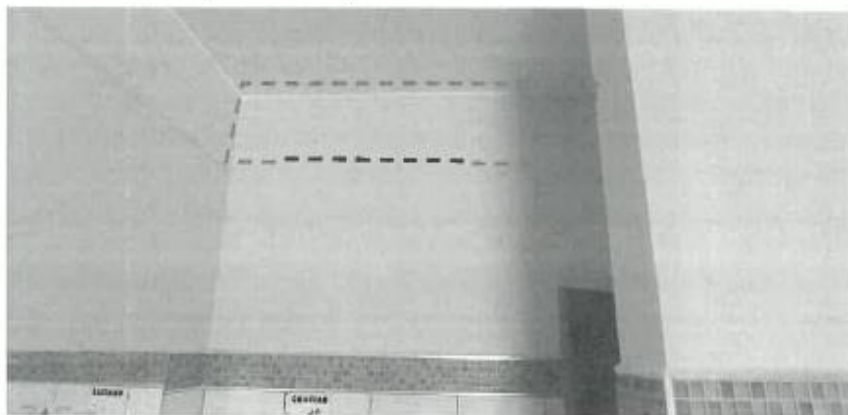

- Instalación de tabiquería de drywall.



- Reposición de ventanas con vidrio



- Instalación de cielorraso suspendido en servicios higiénicos.

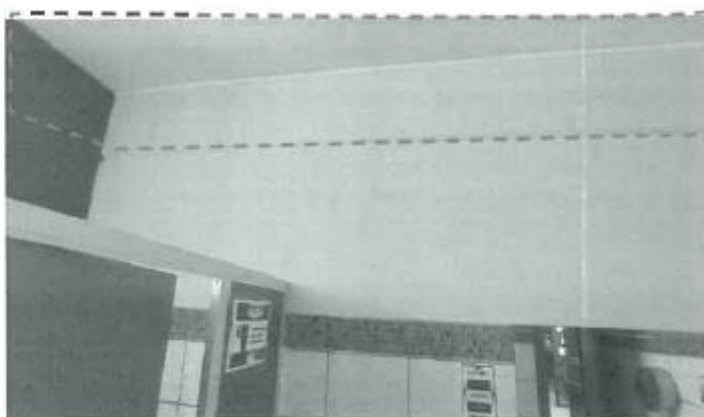

- Instalación de sistema de estantería.



- Pintado de aleros, vigas, columnas y muros exteriores.

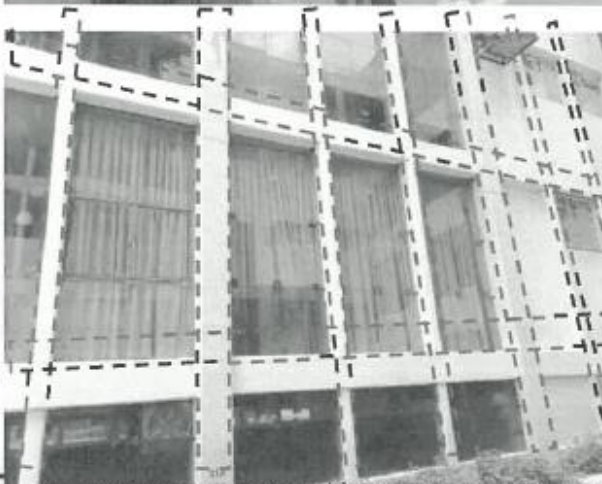

Av. Universitaria 601 - 607 - Caynuayna - Pilco Marca - Huánuco

- Cambio de luminarias fluorescentes a LED.

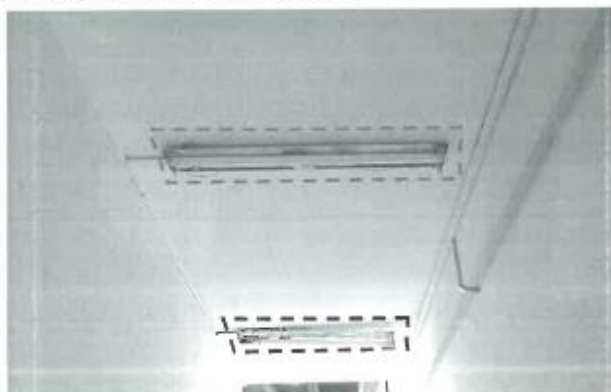

- Cambio de tomacorrientes en mal estado.

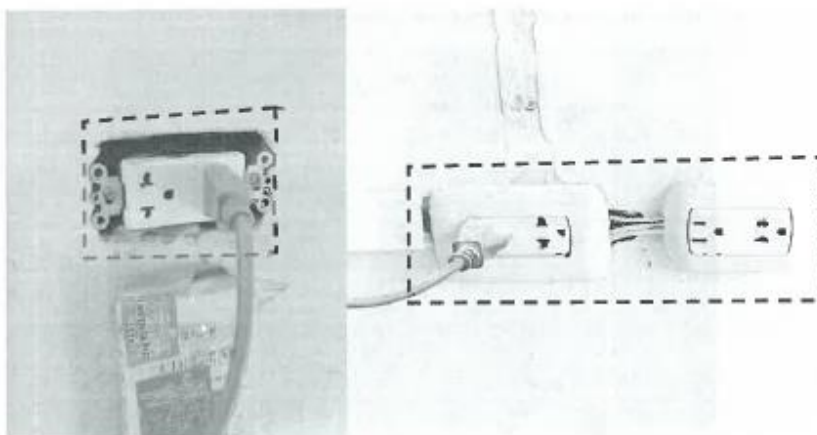

- Cambio de interruptores en mal estado.

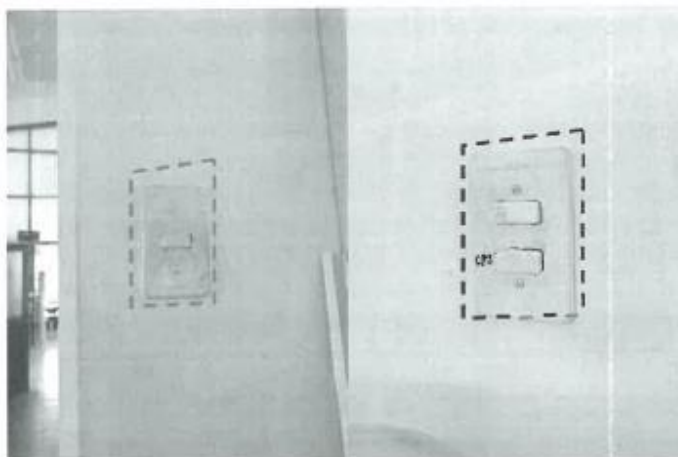

Av. Universitaria 601 – 607 – Cayhuayna – Pillico Marca - Huánuco

10.2 DEFINICIÓN DE ACABADOS Y CONSIDERACIONES TÉCNICAS

10.2.1 PINTURA LATEX:

La pintura látex es una pintura acrílica diluida al agua que contiene resinas plásticas hechas de acrílicos y polivinilo. Tiene mayor poder cubritivo debido a que posee más pigmentos en su composición.

Variedad en presentación de colores:



10.2.2 PINTURA SUPER MATE

La pintura super mate es una pintura que tiene un mayor poder cubritivo debido a que cuenta con resina acrílica de alta calidad, cuyas características son:

- Acabado mate para un aspecto moderno y elegante.
- Secado en 4 horas.
- Rendimiento de 30m² para una cobertura eficiente.
- Con tecnología BioPlus que inhibe la formación de bacterias y hongos.
- Ideal para revestimiento de paredes exteriores

10.2.3 MAMPARAS, PUERTAS Y VENTANAS DE VIDRIO TEMPLADO

Carpintería de aluminio desarrollada por marcos de tubos de aluminio y paneles de vidrio templado, incluyendo elementos necesarios para su fijación y correcto funcionamiento como perfiles H, rieles, felpas, silicona estructural, etc.

UNHEVAL

Consideraciones para la instalación de las ventanas y mampara de vidrio templado

- Contar con todos los EPP'S necesarios (cascos, guantes, lentes, etc.).
- Ubicar las mamparas, puertas y ventanas de vidrio templado según sean las áreas indicadas en los planos.
- Verificar medidas y espesores de los tubos de aluminio, vidrios templados, perfiles y cerrajerías a emplear.
- Quitar etiquetas de los paneles de vidrio, finalmente limpiar los mismos y el área de trabajo.



Imagen Referencial



10.2.4 TABIQUERIAS DE VIDRIO TEMPLADO

Son un tipo de mobiliario que permite crear divisiones en aquellos espacios abiertos sin necesidad de levantar muros. Se desarrolla por perfiliería de tubos de aluminio y paneles de vidrio templado, incluyendo elementos necesarios para su fijación y correcto funcionamiento como perfiles H, rieles, felpas, silicona estructural, etc.

Consideraciones para la instalación de las tabiquerías de vidrio templado

- Contar con todos los EPP'S necesarios (cascos, guantes, lentes, etc.).
- Ubicar las tabiquerías de vidrio templado según sean las áreas indicadas en los planos.
- Verificar medidas y espesores de los tubos de aluminio, vidrios templados, perfiles y cerrajerías a emplear.
- Quitar etiquetas de los paneles de vidrio, finalmente limpiar los mismos y el área de trabajo.



Imagen Referencial

10.2.5 TAPAJUNTAS DE ACERO INOXIDABLE

Los tapajuntas de acero inoxidable, son cubrejuntas diseñado para cubrir juntas hasta de 7 cm de ancho (dependiendo del modelo). Es un perfil ideal para zonas alto tránsito como son los establecimientos públicos para cubrir juntas de gran tamaño.

Consideraciones para la instalación de las láminas de vinil arenado

- Contar con todos los EPP'S necesarios (cascos, guantes, lentes, etc.).
- Remover y limpiar tapajuntas existente.
- Adherir el tapajuntas de acero inoxidable.
- Finalmente limpiar los mismos y el área de trabajo.

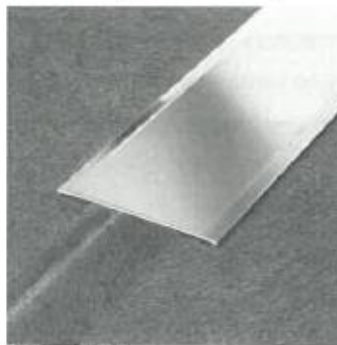

10.2.6 TABIQUERIA DRYWALL

Carpintería de acero desarrollada por rieles, parantes y paneles de drywall, incluyendo elementos necesarios para su fijación y correcto funcionamiento.

Consideraciones para la instalación de la tabiquería y conducto de drywall

- Contar con todos los EPP'S necesarios (cascos, guantes, lentes, etc.).
- Ubicar la tabiquería y conducto de drywall según sean las áreas indicadas en los planos.
- Verificar medidas y espesores de los rieles, parantes y paneles de drywall a emplear.

- Quitar etiquetas de los paneles de drywall, finalmente limpiar los mismos y el área de trabajo.



Imagen Referencial

10.2.7 CIELORRASO SUSPENDIDO

Son cielorrasos contruidos con planchas prefabricadas de yeso o fibrocemento que son soportadas por estructuras metálicas o de madera. La partida incluye los materiales, la colocación y el acabado, es decir el muro listo para recibir pintura o cualquier enchape.

Consideraciones para la instalación de las baldosas de cielorraso

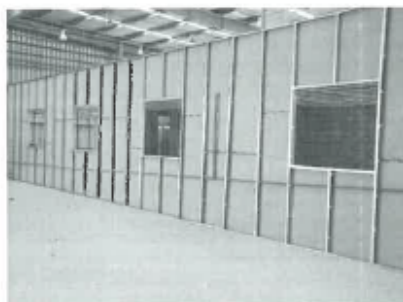
- Contar con todos los EPP'S necesarios (cascos, guantes, lentes, etc.).
- Distribuir las baldosas de cielorraso donde indican los planos.
- Verificar medidas y espesores de las baldosas de cielorraso.
- Presentar las baldosas de cielorraso, para instalarlas correctamente.
- Finalmente limpiar los mismos y el área de trabajo.



Imagen Referencial

10.2.8 LAMINAS DE VINIL ARENADO

El vinil arenado o vinil al ácido es un material que simula el grabado en vidrio con chorro de arena, consiguiendo un efecto translúcido mate que se convierte en una de las mejores soluciones para "separar" y darles intimidad a diferentes espacios en este caso a la Oficina de Docentes.

Consideraciones para la instalación de las láminas de vinil arenado

- Contar con todos los EPP'S necesarios (cascos, guantes, lentes, etc.).
- Verificar medidas y diseño de las láminas de vinil arenado.
- Limpiar la tabiquería de vidrio sobre la cual irán las láminas de vinil arenado.
- Adherir las láminas de vinil arenado a la tabiquería de vidrio.
- Finalmente limpiar los mismos y el área de trabajo.



Imagen Referencial

10.2.9 SISTEMA DE ESTANTERIA

Permiten aprovechar el espacio y mantener la oficina ordenada. Es un mueble con tablas horizontales que sirve para almacenar. En ellas puede almacenar toda clase de documentos, libros, material de oficina.

Consideraciones para la instalación de la tabiquería de vidrio templado divisorias y de cerramiento.

- Contar con todos los EPP'S necesarios (cascos, guantes, lentes, etc.).
- Instalar el sistema de estanterías donde indican los planos.
- Finalmente limpiar los mismos y el área de trabajo.



10.2.10 PANELES LED 60X60

Panel Luminaria tipo Panel LED 48W con forma cuadrada, fabricado en un material resistente, con difusor acrílico opalino. Brinda iluminación homogénea. En el interior de un marco de aluminio diseñado para evitar las fugas de luz y disipar el calor, se coloca una capa con las luces LED, una guía para las mismas y un difusor situado en la parte delantera para distribuir la luz de forma uniforme por toda la superficie.

Consideraciones para la instalación de paneles LED 60x60

- Contar con todos los EPP'S necesarios (cascos, guantes, lentes, etc.).
- Distribuir los paneles LED 60x60 donde indican los planos.
- Presentar los paneles LED 60x60 en la estructura del cielorraso para fijarlos ahí.
- Finalmente limpiar los mismos y el área de trabajo.



Imagen Referencial

10.2.1 INTERRUPTORES

Un interruptor de luz es un interruptor que se usa más comúnmente para operar luces eléctricas, equipos conectados permanentemente o enchufes eléctricos

Consideraciones para la instalación de interruptores

- Bloquear el paso de corriente hacia el dispositivo.
- Contar con todos los EPP'S necesarios (cascos, guantes, lentes, etc.).
- Instalar los interruptores donde indican los planos.
- Finalmente limpiar los mismos y el área de trabajo.



Imagen Referencial

10.2.2 TOMACORRIENTES

Una toma de corriente es un elemento eléctrico que tiene la capacidad de alimentar con energía eléctrica, cualquier dispositivo que sea conectado en él.

Consideraciones para la instalación de toma de corrientes.

- Bloquear el paso de corriente hacia el dispositivo.
- Contar con todos los EPP'S necesarios (cascos, guantes, lentes, etc.).
- Instalar los tomacorrientes donde indican los planos.
- Finalmente limpiar los mismos y el área de trabajo.



Imagen Referencial



"Año del Bicentenario, de la consolidación de las heróicas batallas de Junín y Ayacucho"

11.1.1. METAS

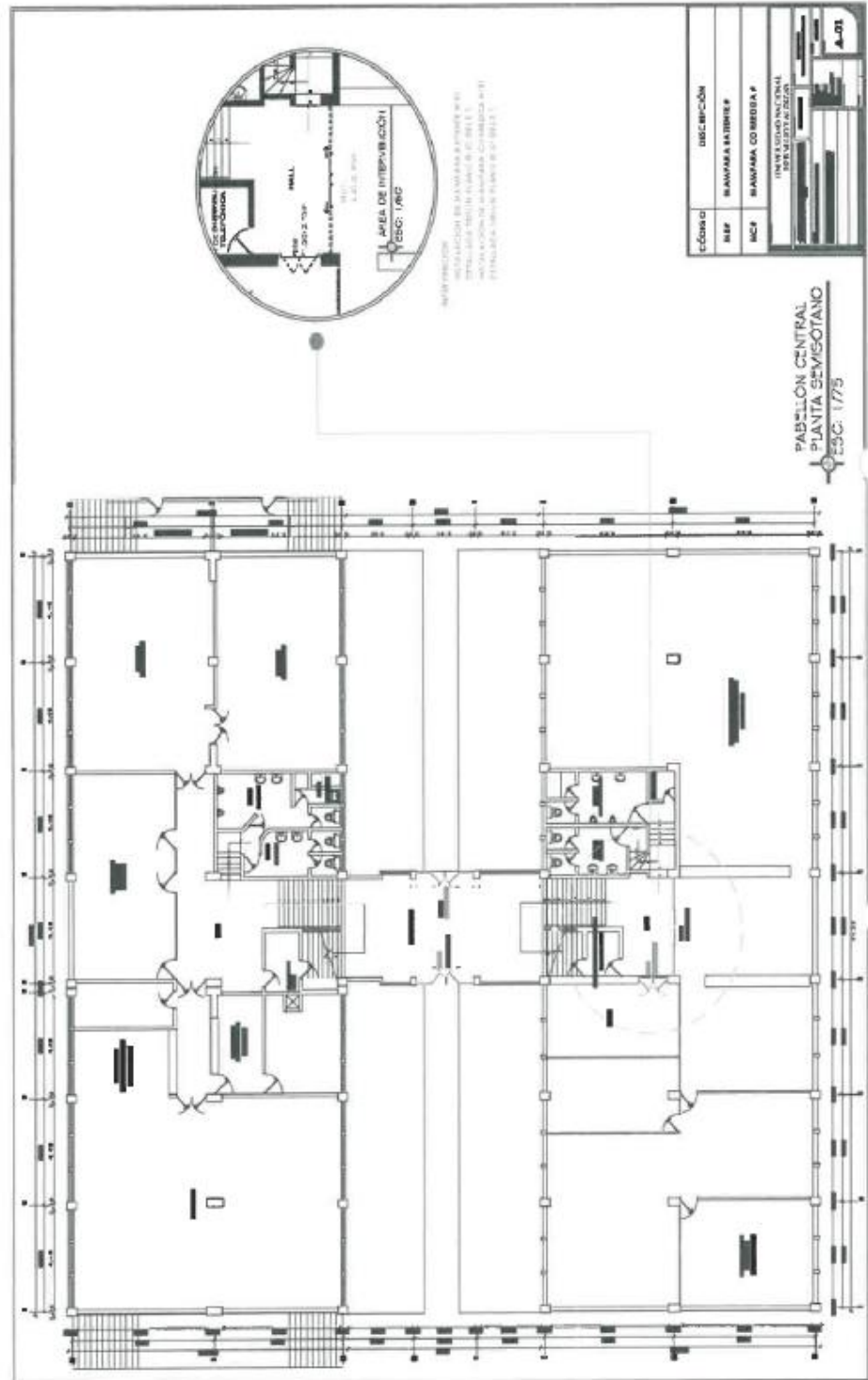



UNIVERSIDAD NACIONAL "HERMILIO VALDIZÁN" - HUÁNUCO
UNIDAD EJECUTORA DE INVERSIONES
"Año del Bicentenario, de la consolidación de nuestra Independencia, y de la conmemoración de las heroicas batallas de Junín y Ayacucho"

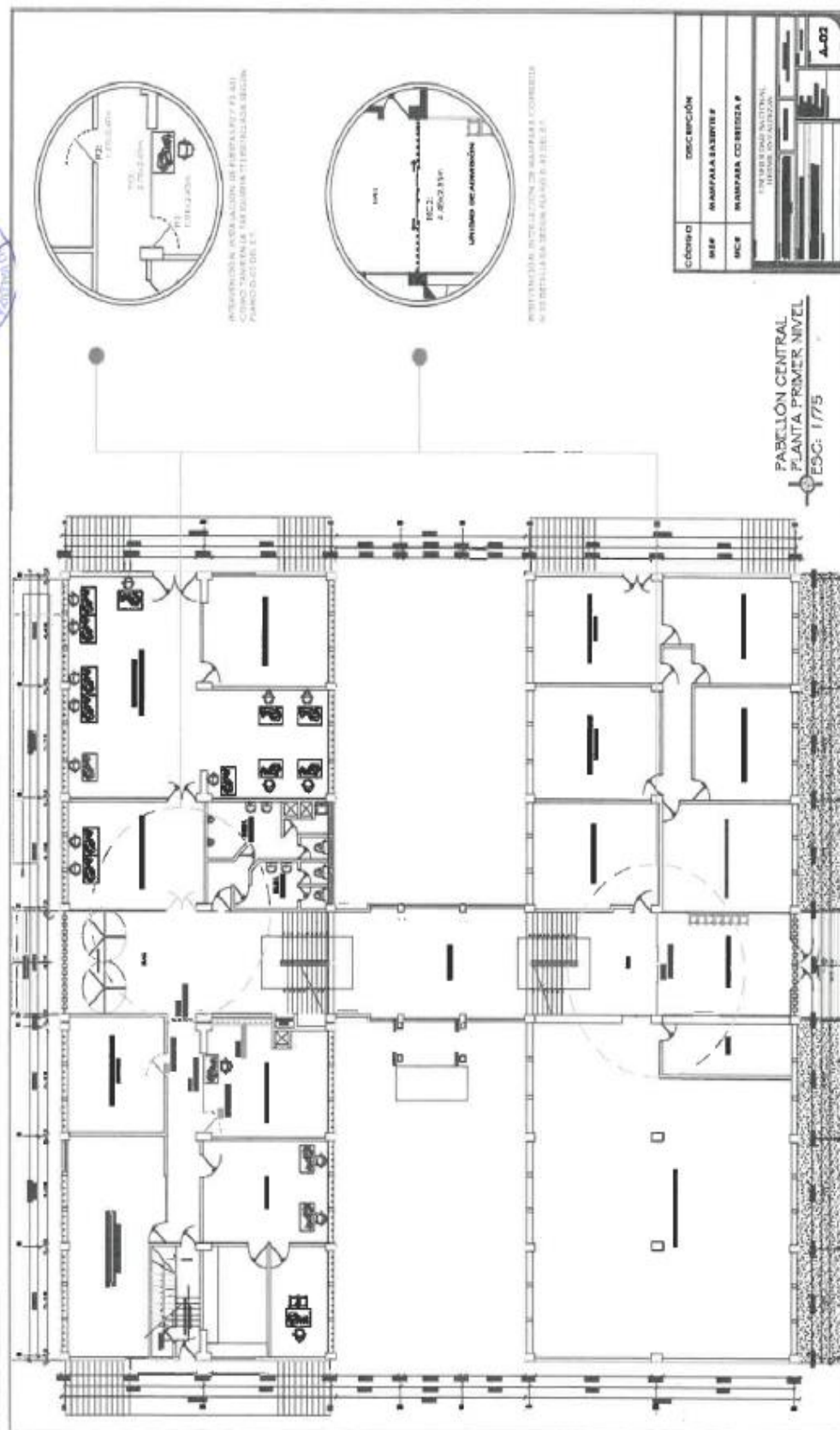

"Año del Bicentenario, de la consolidación de las heroicas batallas de Junín y Ayacucho"

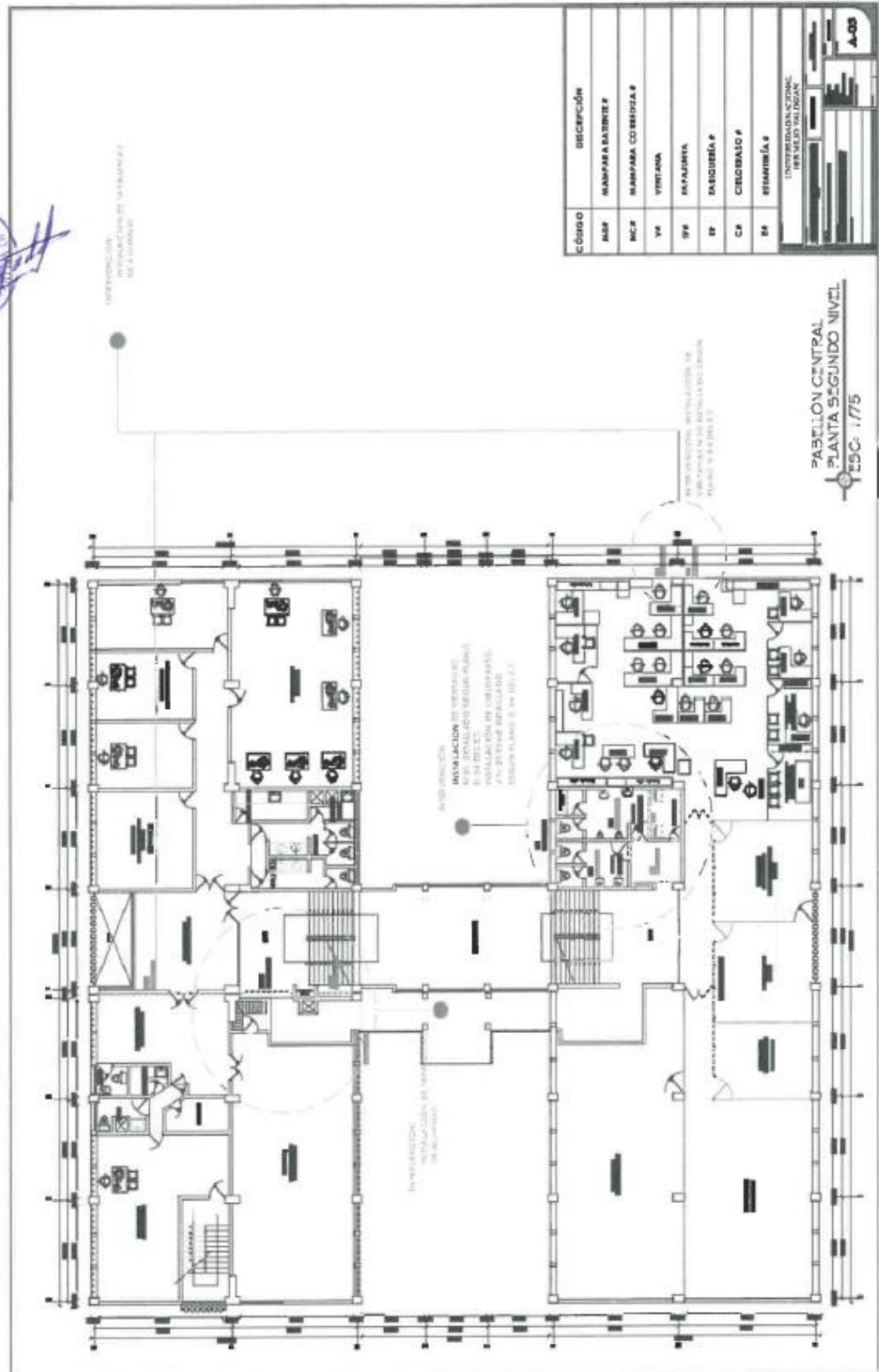

"Año del Bicentenario, de la consolidación de nuestra Independencia, y de la conmemoración de las heroicas batallas de Junín y Ayacucho"

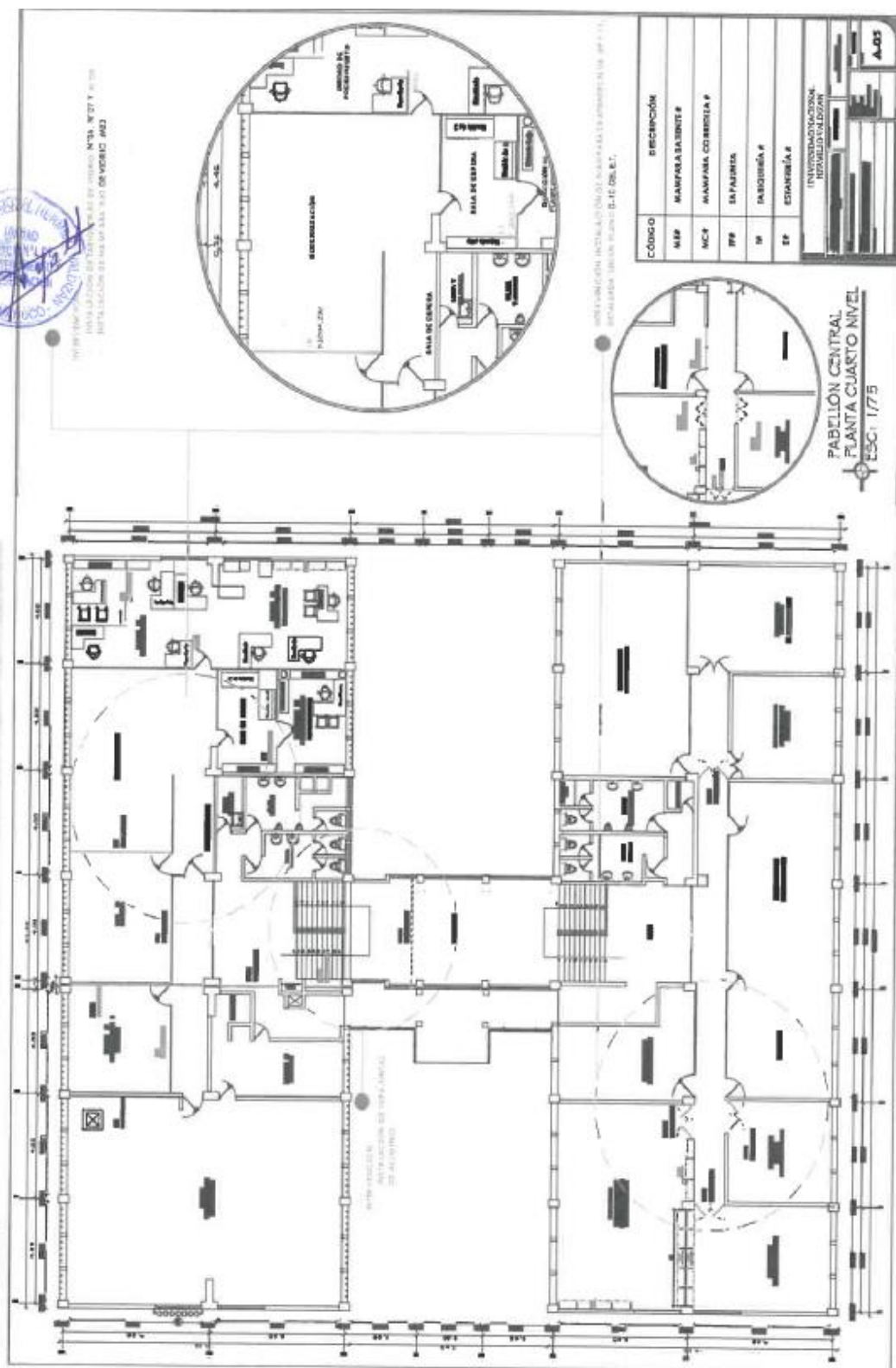

“Año del Bicentenario, de la consolidación de nuestra Independencia, y de la conmemoración de las heroicas batallas de Junín y Ayacucho”

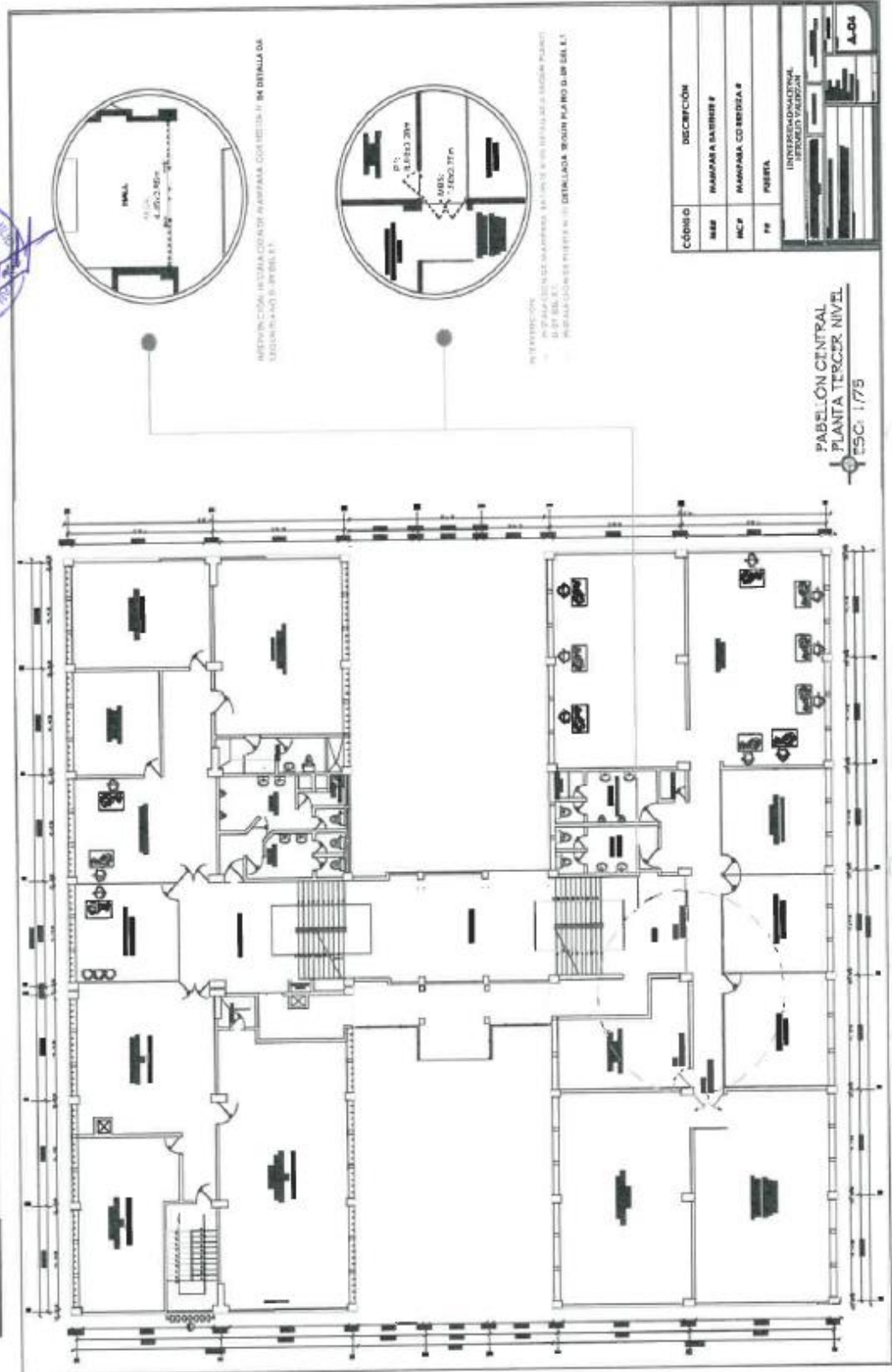



UNIVERSIDAD NACIONAL "HERMILIO VALDIZÁN" – HUÁNUCO
UNIDAD EJECUTORA DE INVERSIONES

"Año del Bicentenario, de la consolidación de nuestra Independencia, y de la conmemoración de las heroicas batallas de Junín y Ayacucho"



11.2. ELEVACIONES

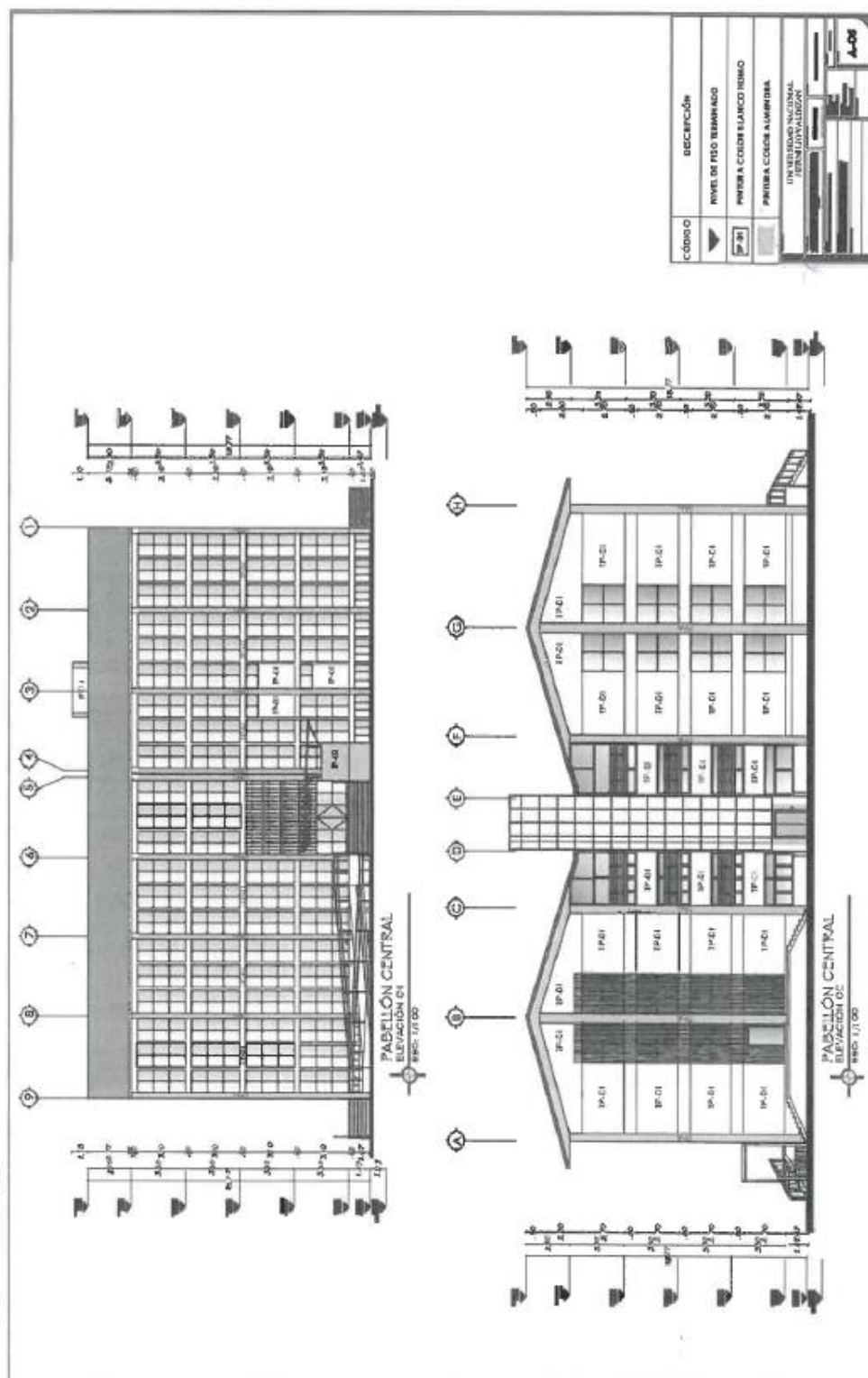



UNIVERSIDAD NACIONAL "HERMILIO VALDIZAN" - HUÁNUCO
UNIDAD EJECUTORA DE INVERSIONES

"Año del Bicentenario, de la consolidación de nuestra Independencia, y de la conmemoración de las heroicas batallas de Junín y Ayacucho"

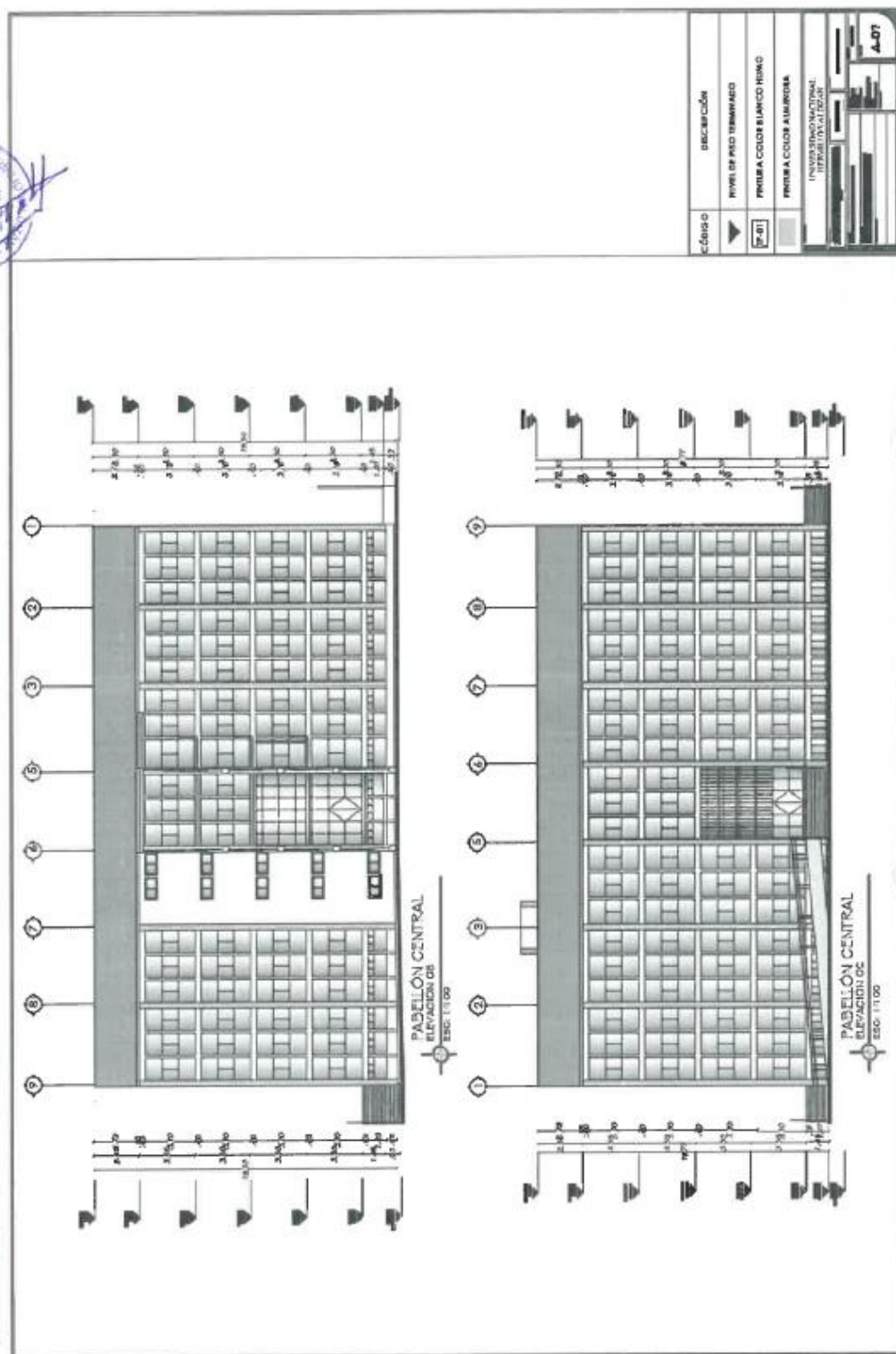

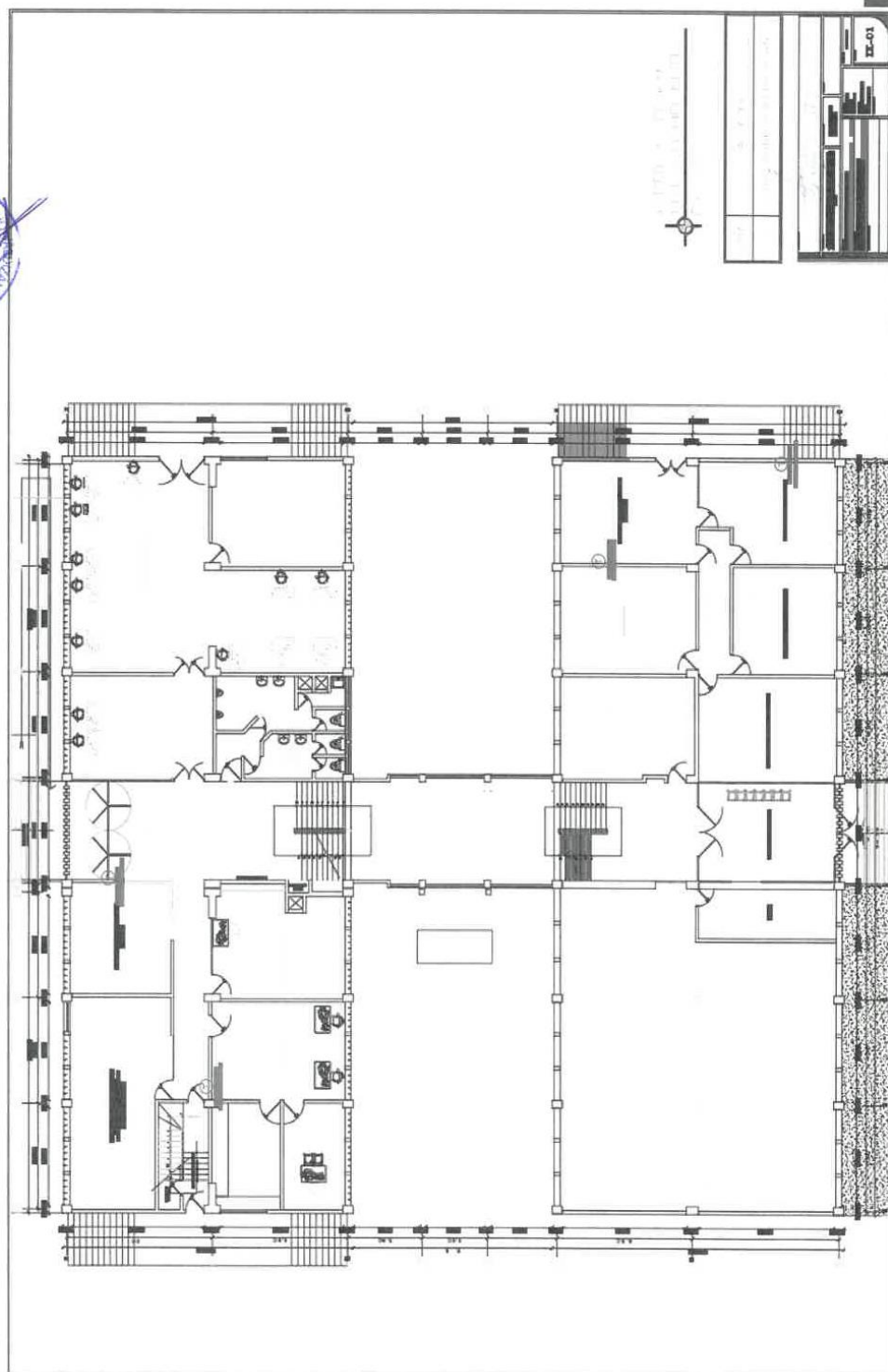

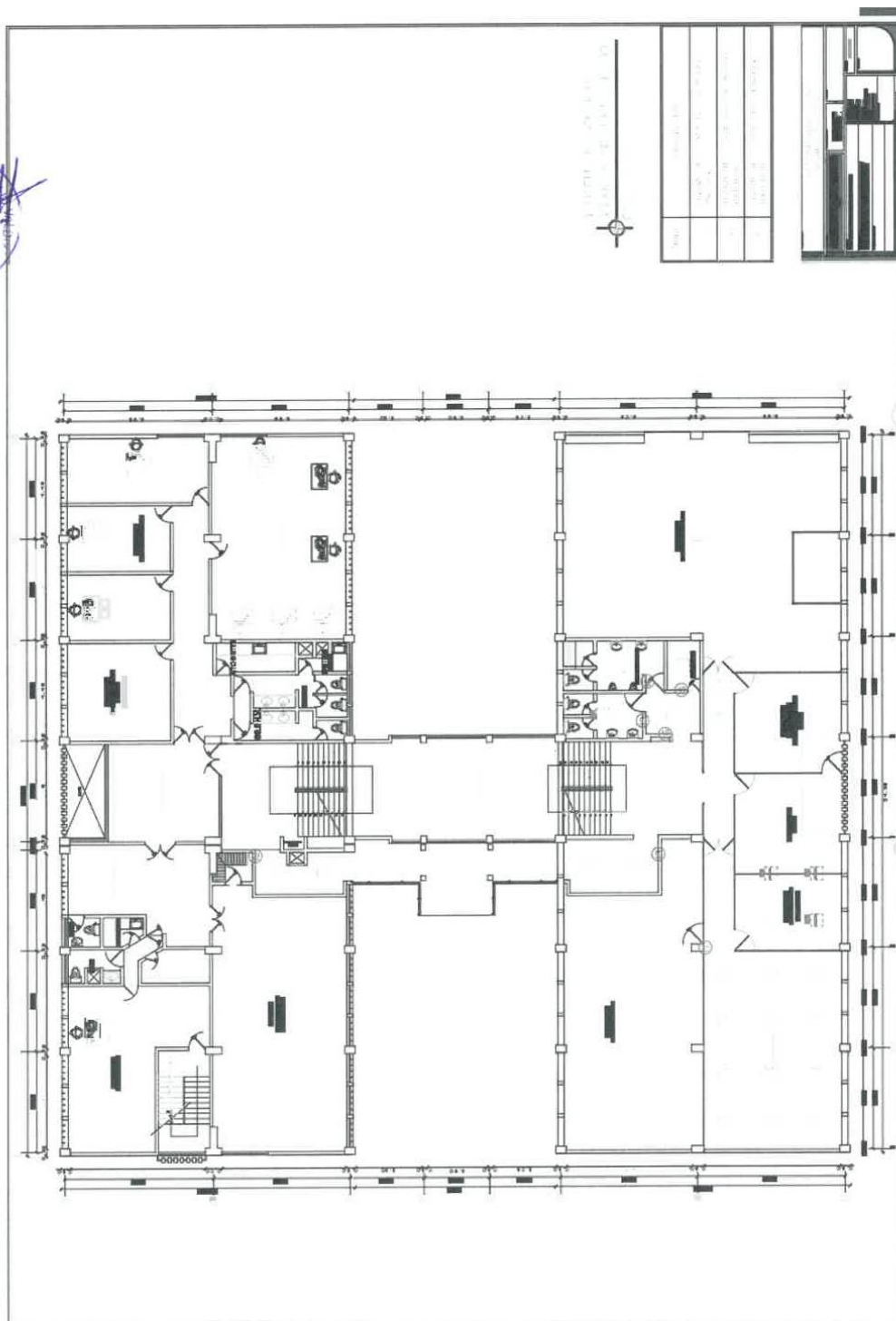

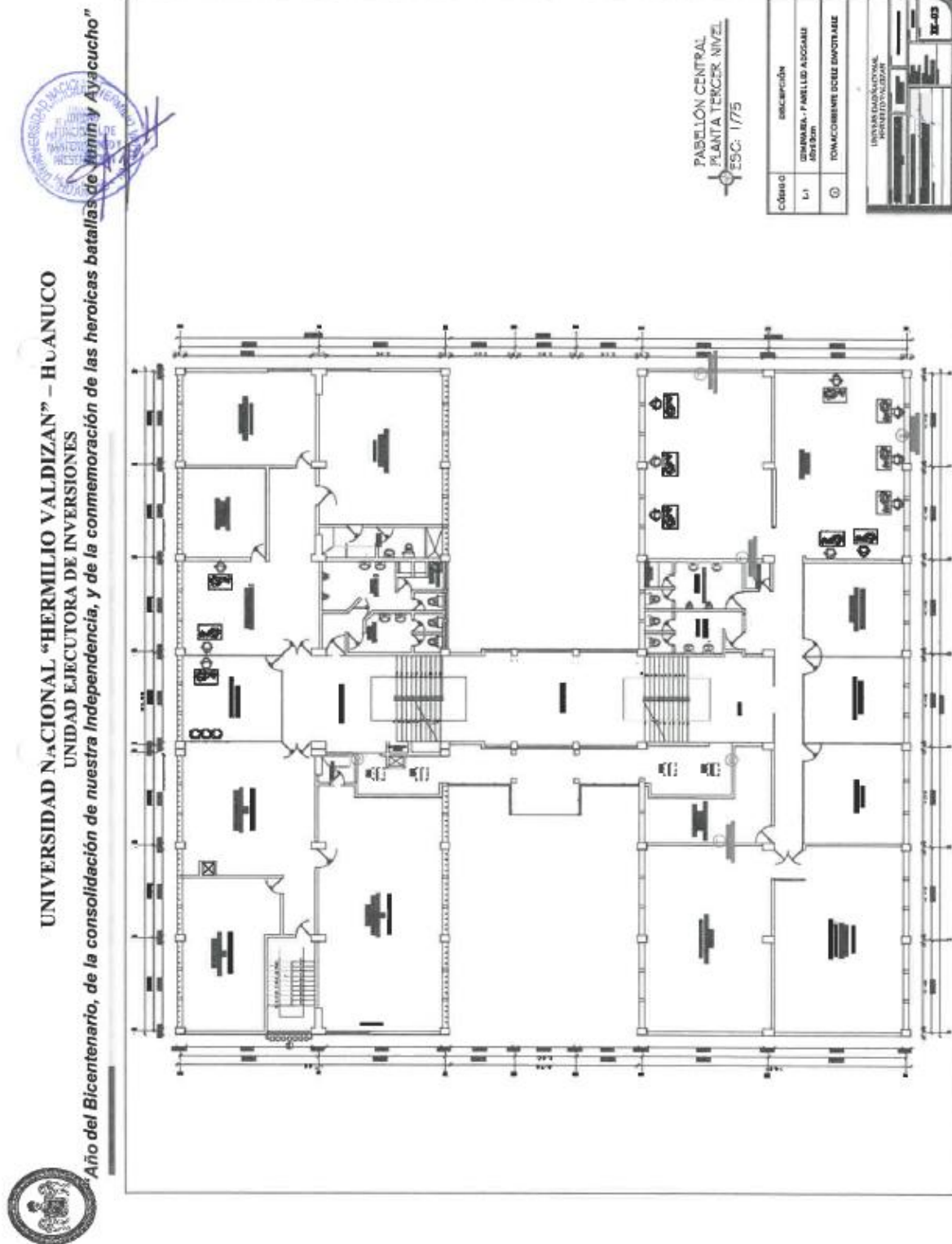



UNIVERSIDAD NACIONAL "HERMILIO VALDIZÁN" – HUÁNUCO
UNIDAD EJECUTORA DE INVERSIONES

Año del Bicentenario, de la consolidación de nuestra Independencia, y de la conmemoración de las heroicas batallas de Junín y Ayacucho

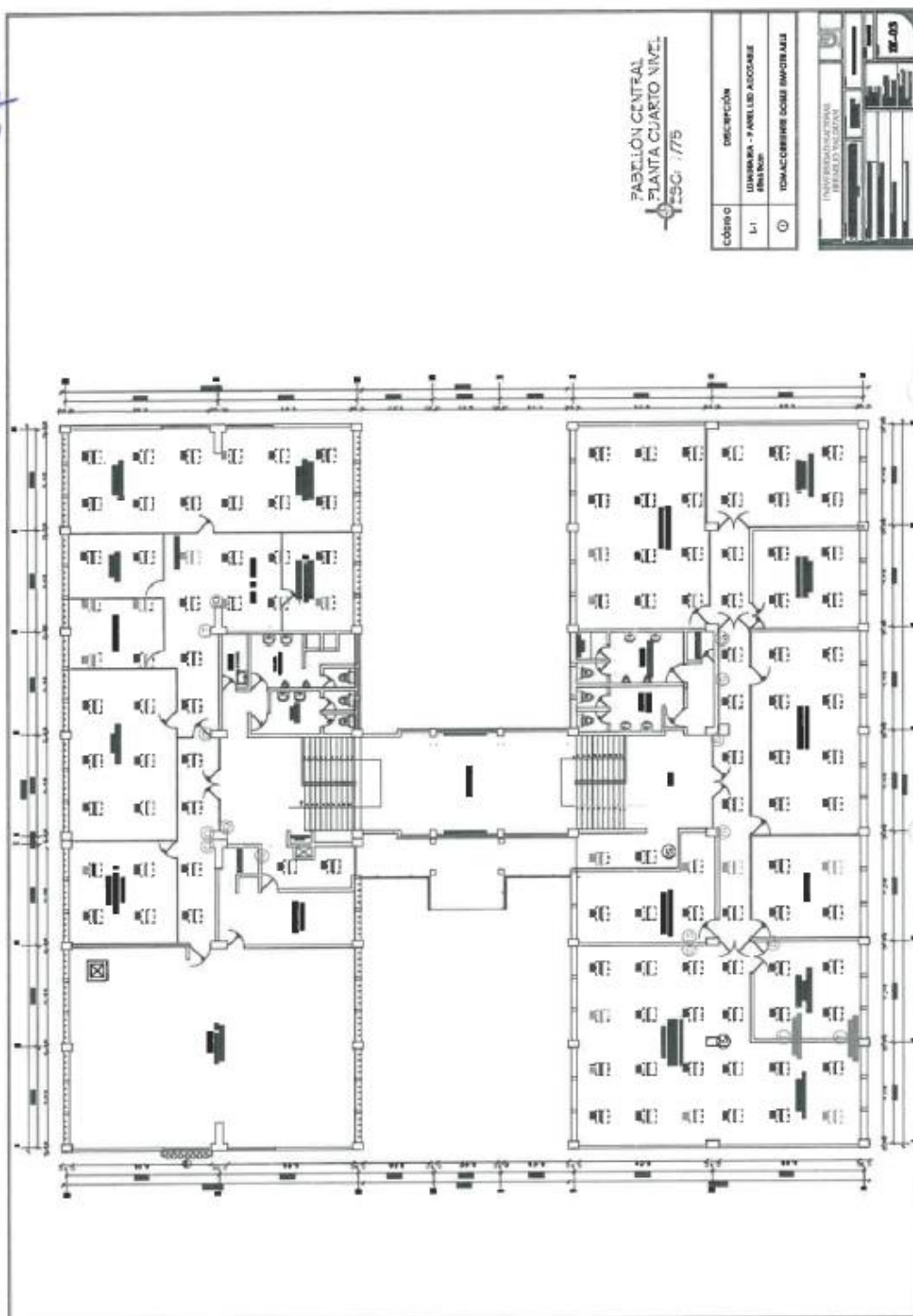

12. PLANILLA DE METRADOS

SUSTENTO DE METRADOS - OBRAS PROVISIONALES, TRABAJOS PRELIMINARES, SEGURIDAD Y SALUD									
PROYECTO:	*RENOVACION DE EDIFICIO DE OFICINAS; EN EL(LA) REHABILITACIÓN DE LOS SERVICIOS ACADÉMICOS Y ADMINISTRATIVOS EN EL PABELLÓN CENTRAL DE LA UNIVERSIDAD NACIONAL HERMILIO VALDIZÁN EN LA LOCALIDAD CAYHUAYNA, DISTRITO DE PILCO MARCA, PROVINCIA HUÁNUCO, DEPARTAMENTO HUÁNUCO* ETAPA III								
UBICACIÓN:	PILCO MARCA - HUÁNUCO - HUÁNUCO								
FECHA:	AGOSTO - 2024								
ESPECIALIDAD:	OBRAS PROVISIONALES, TRABAJOS PRELIMINARES, SEGURIDAD Y SALUD								
SUBPRESUPUESTO:	PABELLÓN CENTRAL								
PART.	DESCRIPCIÓN	UND.	CANT.	LARGO	ANCHO	ALTURA	PARCIAL	TOTAL	
01	OBRAS PROVISIONALES, TRABAJOS PRELIMINARES, SEGURIDAD Y SALUD								
01.01	TRABAJOS PRELIMINARES								
01.01.01	LIMPIEZA GENERAL	gib	1.00					1.00	
01.01.02	REMOCCIONES								
01.01.02.01	REMOCCION PUERTAS	m²						32.33	
	SEMISÓTANO								
	PUERTA RP1		1.00		1.50	2.75	4.13		
	PUERTA RP10		1.00		1.40	2.55	3.57		
	PUERTA RP11		1.00		1.40	2.55	3.57		
	PRIMER NIVEL								
	PUERTA RP12		1.00		1.00	2.40	2.40		
	PUERTA RP13		1.00		0.90	2.45	2.21		
	TERCER NIVEL								
	PUERTA RP5		1.00		1.50	2.75	4.13		
	PUERTA RP6		1.00		0.90	3.20	2.88		
	CUARTO NIVEL								
	PUERTA RP7		1.00		1.50	4.20	6.30		
	PUERTA RP8		1.00		1.50	2.10	3.15		
01.01.02.02	REMOCCION VENTANAS	m²						9.42	
	SEGUNDO NIVEL								
	VENTANA RV1		2.00		1.38	1.16	3.20		
	VENTANA RV2		2.00		1.13	2.75	6.22		
01.01.02.03	REMOCCION TABIQUERÍA MADERA	m²						52.09	
	SEMISÓTANO								
	TABIQUERÍA MADERA RTBM1		1.00		4.45	2.95	13.13		
	PRIMER NIVEL								
	TABIQUERÍA MADERA RTBM2		1.00		4.45	2.95	13.13		
	TABIQUERÍA MADERA RTBM7		1.00		2.70	2.45	6.62		
	TABIQUERÍA MADERA RTBM8		1.00		2.90	2.10	6.09		
	TERCER NIVEL								
	TABIQUERÍA MADERA RTBM3		1.00		4.45	2.95	13.13		
	CUARTO NIVEL								
01.01.02.04	REMOCCION TABIQUERÍA DE VIDRIO	m²						23.53	
	TERCER NIVEL								
	TABIQUERÍA RTBV3		1.00		4.45	2.95	13.13		
	CUARTO NIVEL								
	TABIQUERÍA RTBV8		1.00		5.00	2.10	10.50		
01.01.02.05	REMOCCION TAPAJUNTAS	m						120.30	
	PRIMER NIVEL								
	TAPAJUNTA RTP-8		1.00		1.50	2.70	8.40		
	TAPAJUNTA RTP-9		1.00		2.80	2.70	11.00		
	SEGUNDO NIVEL								
	TAPAJUNTA RTP-1		1.00		6.55	2.70	18.50		
	TAPAJUNTA RTP-2		1.00		2.85	2.70	11.10		
	TAPAJUNTA RTP-3		1.00		1.80	2.70	9.00		
	CUARTO NIVEL								
	TAPAJUNTA RTP-4		1.00		6.55	4.20	21.50		
	TAPAJUNTA RTP-5		1.00		2.65	4.10	13.90		
	TAPAJUNTA RTP-6		1.00		1.80	3.20	10.90		
	TAPAJUNTA RTP-7		1.00		4.45	4.00	16.90		
01.01.02.06	REMOCCION LUMINARIAS	und						145.00	
	SEGUNDO NIVEL		25.00						
	TERCER NIVEL		4.00						
	CUARTO NIVEL		116.00						
01.01.02.07	REMOCCION DE TOMACORRIENTES	und						10.00	
	PRIMER NIVEL		4.00					4.00	
	TERCER NIVEL		4.00					4.00	
	CUARTO NIVEL		2.00					2.00	
01.01.02.08	REMOCCION DE INTERRUPTORES	und						29.00	
	INTERRUPTOR SIMPLE	und							
	SEGUNDO NIVEL		6.00					6.00	
	TERCER NIVEL		2.00					2.00	
	CUARTO NIVEL		13.00					13.00	
	INTERRUPTOR DOBLE	und							
	CUARTO NIVEL		5.00					5.00	
	INTERRUPTOR TRIPLE	und							
	SEGUNDO NIVEL		1.00					1.00	
	CUARTO NIVEL		2.00					2.00	

0131/4
01.01.04

SUSTENTO DE METRADOS - ARQUITECTURA									
PROYECTO:	"RENOVACION DE EDIFICIO DE OFICINAS; EN EL(LA) REHABILITACION DE LOS SERVICIOS ACADEMICOS Y ADMINISTRATIVOS EN EL PABELLON CENTRAL DE LA UNIVERSIDAD NACIONAL HERMILO VALDIZAN EN LA LOCALIDAD CAYUAYNA, DISTRITO DE PILLO MARCA, PROVINCIA HUANUCO, DEPARTAMENTO HUANUCO"								
UBICACION:	PILLO MARCA - HUANUCO - HUANUCO								
FECHA:	AGOSTO - 2024								
ESPECIALIDAD:	ARQUITECTURA								
SUBPRESUPUESTO:	PABELLON CENTRAL								
PART.	DESCRIPCION	UND.	CANT.	LARGO	ANCHO	ALTURA	PARCIAL	SUB TOTAL	TOTAL
02	ARQUITECTURA								
02.01	MUROS Y TABIQUE DE ALBAÑILERIA								
02.01.01	MUROS CON SISTEMA DE CONSTRUCCION EN SECO	m²							
02.01.01.01	PANELES DE DRYWALL		1.00			area	14.70	14.70	14.70
	Tabiquería T14								
02.01.02	PERFILES DE ACERO GALVANIZADO ø= 0.45 mm	m							
02.01.02.02	PERFIL PARANTE 8.90 CM		7.00	1.67			11.69	24.89	24.89
	Tabiquería T14		3.00	1.56			5.88		
			3.00	2.44			7.32		
02.01.02.03	PERFIL RIEL 8.90 CM		2.00	1.67			3.34	12.90	12.90
	Tabiquería T14		56.00	0.16			8.96		
02.02	CIELORRASOS								
02.02.01	CIELORRASO CON SISTEMA DE CONSTRUCCION EN SECO	m²							
02.02.01.01	PANEL DE YESO DE 0.60x0.60							27.58	27.58
	SEGUNDO NIVEL								
	C3 SS-HH. Damas		1.00				8.15		
	C3 SS-HH. Caballeros		1.00				15.50		
	C1 HALL (SS-HH)		1.00	2.65	1.95		5.17		
	C3 Almacén		1.00	2.35	1.80		3.76		
02.02.02	REJILLA DE VENTILACION	m²							
02.02.02.01	REJILLA METALICA DE VENTILACION 0.60x0.60		2.00	0.60	0.60		0.36	0.72	0.72
02.03	VIDRIOS CRISTALES Y SIMILARES								
02.03.01	VENTANAS DE ALUMINIO	m²							
02.03.01.01	VENTANA BATIENTE VIDRIO TEMPLADO ø=6mm								9.40
	Ventana N°1		2.00		1.36	1.16	3.20	3.20	
	Ventana N°2		2.00		1.13	2.75	6.22	6.22	
02.03.02	PUERTAS DE ALUMINIO								
02.03.02.01	PUERTA BATIENTE VIDRIO TEMPLADO - 1 HOJA								13.20
	TERCER NIVEL								
	Puerta batiente de vidrio P1		2.00		0.90	3.20	5.76	5.76	
	Puerta batiente de vidrio P2		1.00		1.00	2.40	2.40	2.40	
	Puerta batiente de vidrio P3		1.00		0.90	2.40	2.16	2.16	
	Puerta batiente de vidrio P4		1.00		1.20	2.40	2.88	2.88	



SUSTENTO DE METRADOS - ARQUITECTURA									
PROYECTO:	RENOVACION DE EDIFICIO DE OFICINAS; EN EL(LA) REHABILITACIÓN DE LOS SERVICIOS ACADÉMICOS Y ADMINISTRATIVOS EN EL PABELLON CENTRAL DE LA UNIVERSIDAD NACIONAL HERMILIO VALDIZAN EN LA LOCALIDAD CATHUAYNA, DISTRITO DE PILCO MARCA, PROVINCIA HUANUCO, DEPARTAMENTO HUANUCO ETAPA III								
UBICACIÓN:	PILCO MARCA - HUANUCO - HUANUCO								
FECHA:	AGOSTO - 2024								
ESPECIALIDAD:	ARQUITECTURA								
SUBPRESUPUESTO:	PABELLON CENTRAL								
PART.	DESCRIPCIÓN	UND	CANT.	LARGO	ANCHO	ALTURA	PARCIAL	SUB TOTAL	TOTAL
02	ARQUITECTURA								
02.01	MUROS Y TABIQUES DE ALBAÑILERÍA								
02.01.01	MUROS CON SISTEMA DE CONSTRUCCIÓN EN SECO	m²							
02.01.01.01	PANELES DE DRYWALL								16.70
	Tabiquería T14		1.00			area	14.70	14.70	
02.01.02	PERFILES DE ACERO GALVANIZADO e= 0.45 mm	m							
02.01.02.02	PERFIL PARANTE 8.90 CM							24.09	24.09
	Tabiquería T14		7.00	1.67			11.69		
			3.00	1.90			5.00		
			3.00	2.44			7.32		
02.01.02.03	PERFIL RIEL 9.00 CM							12.30	12.30
	Tabiquería T14		2.00	1.67			3.34		
			16.00	0.16			9.96		
02.02	CIELORRASOS								
02.02.01	CIELORRASO CON SISTEMA DE CONSTRUCCIÓN EN SECO	m²							
02.02.01.01	PANEL DE YESO DE 0.90x0.60							27.58	27.58
	SEGUNDO NIVEL								
	C2 SS.HH. Damos		1.00				8.16		
	C3 SS.HH. Caballero		1.00				10.00		
	C1 HALL (SS.HH.)		1.00	2.66	1.95		5.17		
	C3 Almacén		1.00	2.35	1.60		3.76		
02.02.02	REJILLA DE VENTILACIÓN	m²							
02.02.02.01	REJILLA METÁLICA DE VENTILACIÓN 0.90x0.60		2.00	0.60	0.60		0.36	0.72	0.72
02.03	VIDRIOS CRISTALES Y SIMILARES								
02.03.01	VENTANAS DE ALUMINIO	m²							
02.03.01.01	VENTANA BATIENTE VIDRIO TEMPLADO 6-6 mm								9.42
	Ventana N°1		2.00		1.38	1.95	3.20	3.20	
	Ventana N°2		2.00		1.13	2.75	6.22	6.22	
02.03.02	PUERTAS DE ALUMINIO	m²							
02.03.02.01	PUERTA BATIENTE VIDRIO TEMPLADO - 1 HOJA								13.20
	TERCER NIVEL								
	Puerta batiente de vidrio P1		2.00		0.90	3.20	6.75	6.75	
	Puerta batiente de vidrio P2		1.00		1.00	2.40	2.40	2.40	
	Puerta batiente de vidrio P3		1.00		0.90	2.40	2.16	2.16	
	Puerta batiente de vidrio P4		1.00		1.20	2.40	2.88	2.88	

BASILE



02.03.03	TABICUERÍA DE VIDRIO	m²							
02.03.03.01	TABICUERÍA - MAMPARA CORREDIZA VIDRIO TEMPLADO e=8mm								52.51
	Tabicuería - Mampara corrediza MC1	1.00	4.45	2.95	13.13	13.13			
	Tabicuería - Mampara corrediza MC2	1.00	4.45	2.95	13.13	13.13			
	Tabicuería - Mampara corrediza MC3	1.00	4.45	2.95	13.13	13.13			
	Tabicuería - Mampara corrediza MC4	1.00	4.45	2.95	13.13	14.24			
02.03.03.02	TABICUERÍA - MAMPARA BATENTE VIDRIO TEMPLADO e=8mm								56.21
	Tabicuería - Mampara batiente MB1	1.00	1	1.50	2.75	4.13	4.13		
	Tabicuería - Mampara fijo MB2	1.00	1	2.00	2.2	4.40	4.40		
	Tabicuería - Mampara batiente MB5	1.00	1	1.50	2.75	4.13	4.13		
	Tabicuería - Mampara batiente MB8	3.00	1.00	1.50	4.20	18.90	18.90		
	Tabicuería - Mampara batiente MB9	1.00	1	1.50	2.10	3.15	3.15		
	Tabicuería - Mampara batiente MB10	2.00	2	2.90	2.55	14.79	14.79		
	Tabicuería - Mampara batiente MB11	1.00	1	1.80	4.20	6.72	6.72		
02.03.03.03	TABICUERÍA DE VIDRIO TEMPLADO e=8mm								88.87
	Tabicuería T1	1.00	13.27	3.2	42.46	42.46			
	Tabicuería T6	1.00	5.95	4.20	21.21	21.21			
	Tabicuería T7	1.00	1.20	2.10	2.52	2.52			
	Tabicuería T8	1.00	7.3	2.2	16.06	16.06			
	Tabicuería T13	1.00	2.7	2.45	6.62	6.62			
02.03.04	ESCALERAS METÁLICAS								
02.03.04.01	ESCALERA H=3.80m, INCLUYE JUEGO DE RIEL	Und							5.00
02.04	CERRAJERÍA								
02.04.01	CERRADURAS	und.							
02.04.01.01	CERRADURA PICO DE LORO								23.00
	Cerradura pico de loro mamparas y puertas batientes y corredizas	11.00			11.00	11.00			
	Cerradura pico recto en piso - puertas batientes	8.00			8.00	8.00			
	Cerradura perilla tipo bola - puertas batientes	4.00			4.00	4.00			
02.04.01.02	JALADOR DOBLE TIPO H DE 60cm								26.00
	Jalador doble tipo H de 60cm de acero inoxidable en Mampara	26.00			26.00	26.00			
02.04.01.03	BRAZO DE PROYECCIÓN (VENTANAS)								2.00
	Brazo de proyección de aluminio	2.00			2.00	2.00			
02.04.01.04	FRENO HIDRÁULICO	und							16.00
	Tabicuería - Mampara batiente MB1	2.00			2.00	2.00			
	Tabicuería - Mampara batiente MB5	2.00			2.00	2.00			
	Tabicuería - Mampara batiente MB8	2.00			2.00	2.00			
	Tabicuería - Mampara batiente MB9	2.00			2.00	2.00			
	Tabicuería - Mampara batiente MB10	4.00			4.00	4.00			
	Tabicuería - Mampara batiente MB11	2.00			2.00	2.00			
	Puerta N° 1	1.00			1.00	1.00			
	Puerta N° 4	1.00			1.00	1.00			
02.04.02	ACCESORIOS EN GENERAL	m²							75.96
	CUARTO NIVEL								75.96
	ESTANTE N°5 (4.44x0.40x4.40)	1.00	4.44	4.40	19.54				
	ESTANTE N°6 (4.44x0.40x4.40)	1.00	4.44	4.40	19.54				
	ESTANTE N°7	2.00			area:	24.00			
	ESTANTE N°8 (2.83x0.40x4.40)	1.00	2.93	4.40	12.89				
02.05	PINTURA EN EXTERIOR								
02.05.01	PINTURA DE ALEROS	m²							
02.05.01.01	PINTURA BLANCA								455.00
		2.00	34.35	3.00	206.10				
		2.00	29.20	3.00	175.20				
		4.00	15.75	1.10	73.70				
02.05.02	PINTURA DE VIGAS	m²							
02.05.02.01	PINTURA ALMENDRA								47.03
	ELEVACIÓN 01	1.00	34.35	0.20	6.87	6.87			
	ELEVACIÓN 02	1.00	16.29	0.60	9.77	9.77			
	ELEVACIÓN 03	1.00	34.35	0.20	6.87	6.87			
	ELEVACIÓN 04	1.00	16.29	0.60	9.77	9.77			
	ELEVACIÓN 05	1.00	34.35	0.20	6.87	6.87			
	ELEVACIÓN 06	1.00	34.35	0.20	6.87	6.87			
02.05.02.02	PINTURA BLANCO HUMO								502.66
	ELEVACIÓN 01	5.00	31.20	0.66	102.96	102.96			
	ELEVACIÓN 02	5.00	12.70	0.80	60.96	60.96			
	ELEVACIÓN 03	5.00	26.05	0.66	86.97	86.97			
	ELEVACIÓN 04	5.00	12.70	0.80	60.96	60.96			
	ELEVACIÓN 05	5.00	26.40	0.66	87.12	87.12			
	ELEVACIÓN 06	5.00	31.55	0.66	104.12	104.12			

02.05.03	PINTURA DE COLUMNAS	m ²							
02.05.03.01	PINTURA ALMENDRA	m ²							400.84
	BLOQUE A							229.90	
	C-A01	1.00		1.08	15.87	17.14			
	C-A02	1.00		0.65	15.87	10.32			
	C-A03	1.00		0.65	15.87	10.32			
	C-A04	1.00		0.50	15.87	7.94			
	C-A05	1.00		0.50	15.87	7.94			
	C-A06	1.00		0.65	15.87	10.32			
	C-A07	1.00		0.65	15.87	10.32			
	C-A08	1.00		0.65	15.87	10.32			
	C-A09	1.00		1.08	15.87	17.14			
	C-B01	1.00		0.80	16.53	13.22			
	C-B02	1.00		0.80	16.53	13.22			
	C-C01	1.00		1.08	15.87	17.14			
	C-C02	1.00		0.65	15.87	10.32			
	C-C03	1.00		0.65	15.87	10.32			
	C-C04	1.00		0.50	15.87	7.94			
	C-C05	1.00		0.50	15.87	7.94			
	C-C06	1.00		0.65	15.87	10.32			
	C-C07	1.00		0.65	15.87	10.32			
	C-C08	1.00		0.65	15.87	10.32			
	C-C09	1.00		1.08	15.87	17.14			
	ENTRE BLOQUE A Y B							9.60	
	C-D05	1.00		0.30	16.50	4.95			
	C-E05	1.00		0.30	16.50	4.95			
	BLOQUE B							212.18	
	C-F01	1.00		1.08	15.87	17.14			
	C-F02	1.00		0.65	15.87	10.32			
	C-F03	1.00		0.65	15.87	10.32			
	C-F05	1.00		0.65	15.87	10.32			
	C-F06	1.00		0.65	15.87	10.32			
	C-F07	1.00		0.65	15.87	10.32			
	C-F08	1.00		0.65	15.87	10.32			
	C-F09	1.00		1.08	15.87	17.14			
	C-G01	1.00		0.80	16.53	9.92			
	C-G06	1.00		0.80	16.53	9.92			
	C-H01	1.00		1.08	15.87	17.14			
	C-H02	1.00		0.85	15.87	10.32			
	C-H03	1.00		0.85	15.87	10.32			
	C-H05	1.00		0.85	15.87	10.32			
	C-H06	1.00		0.85	15.87	10.32			
	C-H07	1.00		0.85	15.87	10.32			
	C-H08	1.00		0.85	15.87	10.32			
	C-H09	1.00		1.08	15.87	17.14			
	ASCENSOR							38.86	
	BC-01 / BC-02	2.00		1.00	0.90	1.80			
	BC-03 / BC-04	2.00		0.75	0.90	1.35			
		2.00		0.30	19.84	11.90			
		2.00		0.60	19.84	23.81			
02.05.03.02	PINTURA BLANCO HUMO (COLUMNETAS)	m ²							298.30
	ELEVACIÓN 01	12.00	14.00	0.40		67.20	67.20		
	ELEVACIÓN 03	12.00	14.00	0.40		67.20	67.20		
	ELEVACIÓN 05	12.00	14.00	0.40		67.20	67.20		
	ELEVACIÓN 06	12.00	14.00	0.40		67.20	67.20		
02.05.04	PINTURA DE PAREDES	m ²							
02.05.04.01	PINTURA ALMENDRA								13.77
	ELEVACIÓN 01	1.00		2.28	3.27	7.46	7.46		
	ELEVACIÓN 02	1.00		2.70	2.34	6.32	6.32		
02.05.04.02	PINTURA BLANCO HUMO								696.25
	ELEVACIÓN 01	3.00		1.38	2.40	9.94	9.94		
	ELEVACIÓN 02	8.00		6.10	2.80	161.44	272.93		
		6.00		3.20	1.40	26.88			
		3.00		2.90	1.40	12.18			
		2.00		3.20	0.90	5.76			
		1.00		1.20	0.90	1.08			
		1.00			Área	22.86			
		1.00			Área	22.73			
	ELEVACIÓN 03	4.00		4.45	2.40	42.72	42.72		
	ELEVACIÓN 04	8.00		6.10	2.80	161.44	233.75		
		1.00			Área	22.86			
		1.00			Área	22.73			
		1.00		2.40	2.80	6.72			
	ELEVACIÓN 05	1.00			Área	47.63	47.63		
	ASCENSOR							89.28	
		2.00		0.90	19.84	35.71			
		1.00		2.70	19.84	53.57			



02.06	MUEBLES								
02.06.01	ESTANTERÍA DE MELAMINA DE 18 MM CON PUERTAS DE VIDRIO Y ESCALERA DE RODILLOS	m²							75.96
	CUARTO NIVEL								75.96
	ESTANTE N°5 (4.44x0.40x4.40)	1.00		4.44	4.40			19.54	
	ESTANTE N°6 (4.44x0.40x4.40)	1.00		4.44	4.40			19.54	
	ESTANTE N°7	2.00					área	24.00	
	ESTANTE N°8 (2.93x0.40x4.40)	1.00		2.93	4.40			12.89	
02.07	OTROS								
02.07.01	LÁMINAS DE VINILO ARENADA								
02.07.01.01	LÁMINA LOGO UNHEVAL (MAMPARAS Y PUERTAS DE VIDRIO)	und.							24.00
	Semi sótano	8.00						8.00	
	Primer Nivel	2.00						2.00	
	Segundo Nivel	2.00						2.00	
	Tercer Nivel	5.00						5.00	
	Cuarto Nivel	7.00						7.00	
02.07.01.02	LÁMINA CINTA (MAMPARAS Y TABIQUERIAS DE VIDRIO)	m²							38.95
	Semi sótano							11.75	
	MC1	1.00	4.45					4.45	
	MS10	2.00	2.90					5.80	
	MB1	1.00	1.50					1.50	
	Primer Nivel							4.45	
	MC2	1.00	4.45					4.45	
	Segundo Nivel							4.45	
	MC3	1.00	4.45					4.45	
	Tercer Nivel							6.85	
	P1	1.00	0.90					0.90	
	MB5	1.00	1.50					1.50	
	MC4	1.00	4.45					4.45	
	Cuarto Nivel							9.45	
	P4	1.00	1.20					1.20	
	MB8	1.00	1.50					1.50	
	MB9	1.00	1.50					1.50	
	MB11	1.00	1.60					1.60	
	T8	1.00	3.66					3.66	
02.07.02	TAPAJUNTAS DE ACERO INOXIDABLE	m							120.30
	PRIMER NIVEL							19.40	
	TAPAJUNTA TP-8	1.00		1.50	2.70			8.40	
	TAPAJUNTA TP-9	1.00		2.60	2.70			11.00	
	SEGUNDO NIVEL							38.60	
	TAPAJUNTA TP-1	1.00		6.55	2.70			18.50	
	TAPAJUNTA TP-2	1.00		2.65	2.70			11.10	
	TAPAJUNTA TP-3	1.00		1.60	2.70			9.00	
	CUARTO NIVEL							62.30	
	TAPAJUNTA TP-4	1.00		6.55	4.20			21.50	
	TAPAJUNTA TP-5	1.00		2.65	4.10			13.90	
	TAPAJUNTA TP-6	1.00		1.60	3.20			10.00	
	TAPAJUNTA TP-7	1.00		4.45	4.00			16.90	
02.07.03	VARIOS								
02.07.03.01	LIMPIEZA PERMANENTE DE OBRA	glb							1.00
	PABELLÓN CENTRAL								
02.07.03.02	LIMPIEZA FINAL DE OBRA	glb							1.00
	PABELLÓN CENTRAL								
02.07.03.03	LIMPIEZA DE VIDRIOS	m²							
	LIMPIEZA DE VENTANAS								1283.62
	ELEVACIÓN 01	18.00		1.38	1.00			24.84	395.78
		84.00		1.38	3.20			370.94	
	ELEVACIÓN 02	16.00		2.30	2.80			103.04	181.50
		2.00			área			12.93	
		1.00		2.90	4.00			11.60	
		2.00		2.90	2.20			12.78	
		4.00		3.05	2.20			26.94	
		2.00		3.05	1.95			11.90	
		1.00		1.15	2.20			2.53	
	ELEVACIÓN 03	15.00		1.38	0.80			16.56	293.11
		15.00		1.38	1.20			24.84	
		57.00		1.38	3.20			251.71	
	ELEVACIÓN 04	15.00		2.40	2.80			100.80	100.80
	ELEVACIÓN 05	10.00		1.38	0.80			11.04	287.59
		15.00		1.38	1.20			24.84	
		57.00		1.38	3.20			251.71	
	ELEVACIÓN 06	18.00		1.38	1.00			24.84	24.84

SUSTENTO DE METRADOS - INST. ELÉCTRICAS									
PROYECTO:	"RENOVACIÓN DE EDIFICIO DE OFICINAS; EN EL(LA) REHABILITACIÓN DE LOS SERVICIOS ACADÉMICOS Y ADMINISTRATIVOS EN EL PABELLÓN CENTRAL DE LA UNIVERSIDAD NACIONAL HERMILIO VALDIZÁN EN LA LOCALIDAD CAYHUAYMA, DISTRITO DE PILLO MARCA, PROVINCIA HUÁNUCO, DEPARTAMENTO HUÁNUCO"								
UBICACIÓN:	PILLO MARCA - HUÁNUCO - HUÁNUCO								
FECHA:	AGOSTO - 2024								
ESPECIALIDAD:	INSTALACIONES ELÉCTRICAS								
SUBPRESUPUESTO:	PABELLÓN CENTRAL								
PART.	DESCRIPCIÓN	UND.	CANT.	LARGO	ANCHO	ALTURA	PARCIAL	SUB TOTAL	TOTAL
03	INSTALACIONES ELÉCTRICAS								
03.01	ARTEFACTOS								
03.01.01	LUMINARIAS								145.00
03.01.01.01	PANELES LED PARA EMPOTRAR L-2 / INTERIORES 60 x 60	und							
	SEGUNDO NIVEL							4.00	
	Pasillo SS.HH.		1.00						
	Almacén		1.00						
	SS.HH. Damas		1.00						
	SS.HH. Caballeros		1.00						
03.01.01.02	PANELES LED ADOSABLE L-1 / INTERIORES 60 x 60	und							
	SEGUNDO NIVEL							21.00	
	Pasillo a ascensor		4.00						
	Oficina de Tesorería		12.00						
	Oficina de jefatura de tesorería		4.00						
	Pasillo (bloque B)		1.00						
	TERCER NIVEL							4.00	
	Pasillo a ascensor		4.00						
	CUARTO NIVEL							116.00	
	Pasillo a ascensor		4.00						
	Pasillo bloque A		8.00						
	Ofc. Unidad de organización y métodos		4.00						
	Ofc. Unidad formuladora		8.00						
	Secretaría		4.00						
	Ofc. Unidad de presupuesto		6.00						
	Ofc. Unidad de planeamiento estratégico		6.00						
	Ofc. Dirección de planificación y presupuesto		6.00						
	Pasillo bloque B		8.00						
	Laboratorio de cómputo III		4.00						
	Unidad de administración de patrimonio y operaciones		16.00						
	Oficina de mantenimiento		4.00						
	Oficina de bienes patrimoniales		4.00						
	Almacén		4.00						
	Laboratorio de cómputo I		8.00						
	Ofc. Dirección de educación a distancia		4.00						
	Centro de estudios informáticos		6.00						
	Laboratorio de cómputo II		12.00						
03.02	SALIDAS PARA TOMACORRIENTES								10.00
03.02.01	TOMACORRIENTES DOBLE UNIVERSAL								
03.02.01.01	TOMACORRIENTE DOBLE EMPOTRABLE	und						6.00	
	PRIMER NIVEL		3.00				3.00		
	TERCER NIVEL		4.00				4.00		
	CUARTO NIVEL		2.00				2.00		
03.02.01.02	TOMACORRIENTE DOBLE ADOSABLE	und						1.00	
	PRIMER NIVEL		1.00				1.00		
03.02.01.03	INTERRUPTOR BITPOLAR								29.00
03.03.01.03.01	INTERRUPTOR SIMPLE	und						21.00	
	SEGUNDO NIVEL		6.00				6.00		
	TERCER NIVEL		2.00				2.00		
	CUARTO NIVEL		13.00				13.00		
03.03.01.03.02	INTERRUPTOR DOBLE	und						5.00	
	CUARTO NIVEL		5.00				5.00		
03.03.01.03.03	INTERRUPTOR TRIPLE	und						3.00	
	SEGUNDO NIVEL		1.00				1.00		
	CUARTO NIVEL		2.00				2.00		

13. ADELANTOS

No se otorgarán adelantos

14. PLAZO DE EJECUCIÓN:

El plazo de ejecución del servicio será de **Sesenta (60)** días calendarios.

15. FORMA DE PAGO

La Entidad realizará el pago en un solo desembolso a favor del contratista, el cual será realizado luego de la conformidad emitida por la Unidad Ejecutora de Inversiones previa conformidad de la Unidad Funcional de Mantenimiento y

Preservación de ambientes y espacios de la Universidad previa revisión de las contraprestaciones ejecutadas por el contratista.

16. ENTREGABLES

El contratista debe entregar un informe técnico detallado del servicio de "Renovación de edificio de oficinas; en el (la) Rehabilitación de los servicios Académicos y administrativos en el Pabellón central de la Universidad Nacional Hermilio Valdizán en la localidad de Cayhuayna, distrito de Pilco Marca, Provincia de Huánuco, departamento De Huánuco" ETAPA III a los 60 días calendarios, el cual será presentado a la Unidad Funcional de Mantenimiento y Preservación de ambientes y espacios de la Universidad de la prestación efectuada.



a. OBLIGACIONES DEL CONTRATISTA

El contratista deberá cumplir con las metas del servicio contempladas en el expediente técnico y el plazo de ejecución establecido en el numeral 13 descritos en el presente requerimiento técnico mínimo.

En cuanto a sus valorizaciones el contratista deberá entregar un (01) original, una (1) copia y en digital, al igual que los trámites que se dirige a la Entidad tales como: Ampliaciones de Plazo, valorizaciones, cronograma de ejecución, solicitud de sustitución del personal propuesto y otros.

17. PENALIDADES APLICABLES

Artículo 161. Penalidades

- 161.1. El contrato establece las penalidades aplicables al contratista ante el incumplimiento injustificado de sus obligaciones contractuales a partir de la información brindada por el área usuaria, las mismas que son objetivas, razonables y congruentes con el objeto de la convocatoria.
- 161.2. La Entidad prevé en los documentos del procedimiento de selección la aplicación de la penalidad por mora; asimismo, puede prever otras penalidades. Estos dos (2) tipos de penalidades pueden alcanzar cada una un monto máximo equivalente al diez por ciento (10%) del monto del contrato vigente, o de ser el caso, del ítem que debió ejecutarse.
- 161.3. En el caso de obras, dentro de las otras penalidades que se establezcan en los documentos del procedimiento, incluyen las previstas en el capítulo VI del presente título.
- 161.4. Estas penalidades se deducen de los pagos a cuenta, de las valorizaciones, del pago final o en la liquidación final, según corresponda; o si fuera necesario, se cobra del monto resultante de la ejecución de la garantía de fiel cumplimiento.

Artículo 162. Penalidad por mora en la ejecución de la prestación

162.1. En caso de retraso injustificado del contratista en la ejecución de las prestaciones objeto del contrato, la Entidad le aplica automáticamente una penalidad por mora por cada día de atraso. La penalidad se aplica automáticamente y se calcula de acuerdo a la siguiente fórmula:

$$\text{Penalidad diaria} = \frac{\text{vigente} \times 0.10 \times \text{monto}}{\text{F} \times \text{plazo vigente en días}}$$

Donde F tiene los siguientes valores:

a) Para plazos menores o iguales a sesenta (60) días, para bienes, servicios en general, consultorías y ejecución de obras: $F = 0.40$.

b) Para plazos mayores a sesenta (60) días:

b.1) Para bienes, servicios en general y consultorías:

$F = .25$ B.2) Para obras: $F = 0.15$

162.2. Tanto el monto como el plazo se refieren, según corresponda, al monto vigente del contrato o ítem que debió ejecutarse o, en caso que estos involucraran obligaciones de ejecución periódica o entregas parciales, a la prestación individual que fuera materia de retraso.

162.3. En caso no sea posible cuantificar el monto de la prestación materia de retraso, la Entidad puede establecer en los documentos del procedimiento de selección la penalidad a aplicarse.

162.4. Para los supuestos que por la naturaleza de la contratación, la fórmula indicada en el presente artículo no cumpla con su finalidad, el Ministerio de Economía y Finanzas mediante Resolución Ministerial puede establecer fórmulas especiales para el cálculo de la penalidad por mora.

162.5. El retraso se justifica a través de la solicitud de ampliación de plazo debidamente aprobado. Adicionalmente, se considera justificado el retraso y en consecuencia no se aplica penalidad, cuando el contratista acredite, de modo objetivamente sustentado, que el mayor tiempo transcurrido no le resulta imputable. En ese último caso, la calificación del retraso como justificado por parte de la Entidad no da lugar al pago de gastos generales ni costos directos de ningún tipo.

18. REQUERIMIENTO TÉCNICO MÍNIMO DEL CONTRATISTA

- Empresa y/o Persona Natural dedicado al rubro.
- El postor deberá contar con RNP en el rubro de proveedor de bienes y servicios, vigente o estado de trámite, acreditado con copia del RNP vigente.

- El postor deberá contar con RUC activo, acreditado con una copia simple de la ficha RUC actualizada
- El proveedor del servicio no debe tener impedimento para contratar con el Estado, acreditarlo con Declaración Jurada.
- El proveedor deberá incluir en su oferta la vigencia poder actualizada no mayor a 30 días a la fecha de presentación de ofertas

3.1.1. CONSIDERACIONES ESPECÍFICAS

a) Del Equipamiento y la Infraestructura



ITEM	DESCRIPCION	CANTIDAD
1	PLOTTER	01
2	FOTOCOPIADORA Y/O IMPRESORA	01
3	CAMIONETA 4X4	01
4	ARNESES CERTIFICADOS	10
5	COMPRESORA DE 50L	01
6	AMOLADORA	01
7	ANDAMIO METALICO	10
8	ANDAMIO ELECTRICO	01
9	HERRAMIENTAS MANUALES	05

b) Del Personal

1. Residente del Servicio

Participación: 100%

Formación Académica: Ingeniero Civil. Titulado, colegiado y habilitado.

Experiencia: Experiencia efectiva mínima de Cuatro (04) años como Residente y/o Supervisor y/o Inspector y/o jefe de Supervisión o la combinación de estos; de ejecución o supervisión de servicios y/o obras de infraestructura educativa en general en el sector público; la experiencia a acreditar se computa desde la colegiatura.

2. Especialista en Seguridad y Salud

Formación Académica: Ingeniero Ambiental y/o Ingeniero Industrial. Titulado, Colegiado y Habilitado

Experiencia: Profesional titulado, colegiado y habilitado, responsable del equipo técnico asignado al servicio, con Experiencia efectiva mínima de Dos (02) año como especialista en Seguridad y Salud Ocupacional y/o Seguridad y salud y/o SSOMA y/o Prevencionista; de ejecución o supervisión de servicios y/o obras de edificaciones en general en el sector público, la experiencia a acreditar se computa desde la colegiatura.

3. Especialista en Arquitectura

Formación Académica: Arquitecto. Titulado, Colegiado y Habilitado

Experiencia: Profesional titulado, colegiado y habilitado, responsable del equipo técnico asignado al servicio, con Experiencia efectiva mínima de Dos (02) años como especialista en Arquitectura; de ejecución o supervisión de obras y/o servicios de infraestructura educativa en general en el sector público, la experiencia a acreditar se computa desde la colegiatura.

4. Especialista en Instalaciones Eléctricas

Formación Académica: Ingeniero Electricista y/o Ing Mecánico Electricista, Titulado, Colegiado y Habilitado

Experiencia: Profesional titulado, colegiado y habilitado, responsable del equipo técnico asignado al servicio, con Experiencia efectiva mínima de dos (02) años como especialista en Instalaciones Eléctricas y/o Especialista Eléctrico; de ejecución o supervisión de obras y/o servicios de edificaciones educativas en general en el sector público, la experiencia a acreditar se computa desde la colegiatura.

Nota: El postor deberá incluir en su oferta el compromiso de participación de cada uno del personal clave: legalizado notarialmente.

IMPORTANTE:

La experiencia efectiva del personal propuesto será pasible de acreditación siempre y cuando el profesional la obtuvo contando con las condiciones legales para el ejercicio de su profesión, esto es colegiado y habilitado por el respectivo colegio profesional.

Los requerimientos mínimos para el personal propuesto se podrán acreditar con cualquiera de los siguientes documentos: i) copia simple de contratos y su respectiva conformidad, o ii) constancias, o iii) certificados o iv) cualquier otra documentación que, de manera fehaciente demuestre la experiencia del profesional propuesto. **La colegiatura y habilitación de los profesionales se requerirá para el inicio de su participación efectiva en el contrato, tanto para aquellos titulados en el Perú o en el extranjero. (PRONUNCIAMIENTO N.° 107-2016-OSCE/DGR).** La experiencia será pasible de acreditación siempre y cuando el profesional la obtuvo contando con las condiciones legales para el ejercicio de su profesión, esto es colegiado y habilitado por el respectivo colegio profesional.

Con relación a la experiencia en la especialidad, cabe precisar que ésta se encontrará referida a prestaciones iguales o similares al objeto de la presente convocatoria y no por la similitud de su envergadura o complejidad.

c) De la Experiencia del Postor en la Especialidad

El postor debe acreditar un monto facturado acumulado equivalente a S/ 1'000,000.00 (Un Millón con 00/100 soles), por la contratación de servicios iguales o similares al objeto de la convocatoria, durante los ocho (8) años anteriores a la fecha de la presentación de ofertas que se computarán desde la fecha de la conformidad o emisión del comprobante de pago, según corresponda.

En el caso de postores que declaren en el Anexo N° 1 tener la condición de micro y pequeña empresa, se acredita una experiencia ascendente al S/ 98,000.00 (Noventa y Ocho Mil con 00/100 soles) durante los ocho (8) años anteriores a la fecha de la presentación de ofertas que se computarán desde la fecha de la conformidad o emisión del comprobante de pago, según corresponda. En el caso de consorcios, todos los integrantes deben contar con la condición de micro y pequeña empresa.

Se consideran servicios similares, a los servicios realizados en entidades públicas en MANTENIMIENTO Y/O RENOVACION Y/O REMODELACION Y/O ACONDICIONAMIENTO Y/O REFACCION DE INFRAESTRUCTURA EDUCATIVA UNIVERSITARIA, EN EL SECTOR PUBLICO.



d) Condiciones de los consorcios

De conformidad con el numeral 49.5 del artículo 49 del Reglamento, el área usuaria puede incluir lo siguiente:

- 1) El número máximo de consorciados es de 02 Consorciados
- 2) El porcentaje mínimo de participación de cada consorciado es de 10%
- 3) El porcentaje mínimo de participación en la ejecución del contrato, para el integrante del consorcio que acredite mayor experiencia, 80%

REQUISITOS DE CALIFICACIÓN

B	CAPACIDAD TÉCNICA Y PROFESIONAL																														
B.1	EQUIPAMIENTO ESTRATÉGICO																														
	Requisitos:																														
	<table><tr><th>ITEM</th><th>DESCRIPCION</th><th>CANTIDAD</th></tr><tr><td>1</td><td>PLOTTER</td><td>01</td></tr><tr><td>2</td><td>FOTOCOPIADORA Y/O IMPRESORA</td><td>01</td></tr><tr><td>3</td><td>CAMIONETA 4X4</td><td>01</td></tr><tr><td>4</td><td>ARNESES CERTIFICADOS</td><td>10</td></tr><tr><td>5</td><td>COMPRESORA DE 50L</td><td>01</td></tr><tr><td>6</td><td>AMOLADORA</td><td>01</td></tr><tr><td>7</td><td>ANDAMIO METALICO</td><td>10</td></tr><tr><td>8</td><td>ANDAMIO ELECTRICO</td><td>01</td></tr><tr><td>9</td><td>HERRAMIENTAS MANUALES</td><td>05</td></tr></table>	ITEM	DESCRIPCION	CANTIDAD	1	PLOTTER	01	2	FOTOCOPIADORA Y/O IMPRESORA	01	3	CAMIONETA 4X4	01	4	ARNESES CERTIFICADOS	10	5	COMPRESORA DE 50L	01	6	AMOLADORA	01	7	ANDAMIO METALICO	10	8	ANDAMIO ELECTRICO	01	9	HERRAMIENTAS MANUALES	05
ITEM	DESCRIPCION	CANTIDAD																													
1	PLOTTER	01																													
2	FOTOCOPIADORA Y/O IMPRESORA	01																													
3	CAMIONETA 4X4	01																													
4	ARNESES CERTIFICADOS	10																													
5	COMPRESORA DE 50L	01																													
6	AMOLADORA	01																													
7	ANDAMIO METALICO	10																													
8	ANDAMIO ELECTRICO	01																													
9	HERRAMIENTAS MANUALES	05																													
	Acreditación:																														
	Copia de documentos que sustenten la propiedad, la posesión, el compromiso de compra venta o alquiler u otro documento que acredite la disponibilidad del equipamiento estratégico requerido.																														
	Importante <i>En el caso que el postor sea un consorcio los documentos de acreditación de este requisito pueden estar a nombre del consorcio o de uno de sus integrantes.</i>																														
B.3	CALIFICACIONES DEL PERSONAL CLAVE																														
B.3.1	FORMACIÓN ACADÉMICA																														
	Requisitos:																														
	<ol style="list-style-type: none">Residente del servicio Ingeniero Civil. Titulado, colegiado y habilitado.Especialista en Seguridad y Salud Ingeniero Ambiental y/o Ingeniero Industrial. Titulado, Colegiado y Habilitado.Especialista en Arquitectura Arquitecto. Titulado, Colegiado y Habilitado.Especialista en Instalaciones Eléctricas Ing Electricista y/o Ing Mecánico Electricista. Titulado, Colegiado y Habilitado.																														



	<p><u>Acreditación:</u></p> <p>El TITULO PROFESIONAL será verificado por el comité de selección en el Registro Nacional de Grados Académicos y Títulos Profesionales en el portal web de la Superintendencia Nacional de Educación Superior Universitaria - SUNEDU a través del siguiente link: https://enlinea.sunedu.gob.pe/ // o en el Registro Nacional de Certificados, Grados y Títulos a cargo del Ministerio de Educación a través del siguiente link : http://www.titulosinstitutos.pe/, según corresponda.</p> <p>En caso EL TITULO PROFESIONAL no se encuentre inscrito en el referido registro, el postor debe presentar la copia del diploma respectivo a fin de acreditar la formación académica requerida.</p>
A.4	<p>EXPERIENCIA DEL PERSONAL CLAVE</p> <p><u>Requisitos:</u></p> <p>1. Residente de servicio Experiencia efectiva mínima de Cuatro (04) años como Residente y/o Supervisor y/o Inspector y/o jefe de Supervisión o la combinación de estos; de ejecución o supervisión de servicios y/o obras de infraestructura educativa en general en el sector público; la experiencia a acreditar se computa desde la colegiatura.</p> <p>2. Especialista en Seguridad y Salud Experiencia efectiva mínima de Dos (02) año como especialista en Seguridad y Salud Ocupacional y/o Seguridad y salud y/o SSOMA y/o Prevencionista; de ejecución o supervisión de servicios y/o obras de edificaciones en general en el sector público, la experiencia a acreditar se computa desde la colegiatura.</p> <ul style="list-style-type: none"> CAPACITACION DE SEGURIDAD Y SALUD EN EL TRABAJO (120 HORAS) <p>3. Especialista en Arquitectura Experiencia efectiva mínima de Dos (02) años como especialista en Arquitectura; de ejecución o supervisión de obras y/o servicios de infraestructura educativa en general en el sector público, la experiencia a acreditar se computa desde la colegiatura.</p> <p>4. Especialista en Instalaciones Eléctricas Experiencia efectiva mínima de dos (02) años como especialista en Instalaciones Eléctricas y/o Especialista Eléctrico; de ejecución o supervisión de obras y/o servicios de edificaciones educativas en general en el sector público, la experiencia a acreditar se computa desde la colegiatura.</p> <p><u>De presentarse experiencia ejecutada paralelamente (traslape), para el cómputo del tiempo de dicha experiencia sólo se considerará una vez el periodo traslapado.</u></p> <p><u>Acreditación:</u> La experiencia del personal clave se acreditará con cualquiera de los siguientes documentos: (i) copia simple de contratos y su respectiva conformidad o (ii) constancias o (iii) certificados o (iv) cualquier otra documentación que, de manera fehaciente demuestre la experiencia del personal propuesto.</p>



Importante

- Los documentos que acreditan la experiencia deben incluir los nombres y apellidos del personal clave, el cargo desempeñado, el plazo de la prestación indicando el día, mes y año de inicio y culminación, el nombre de la Entidad u organización que emite el documento, la fecha de emisión y nombres y apellidos de quien suscribe el documento.
- En caso los documentos para acreditar la experiencia establezcan el plazo de la experiencia adquirida por el personal clave en meses sin especificar los días se debe considerar el mes completo.
- Se considerará aquella experiencia que no tenga una antigüedad mayor a veinticinco (25) años anteriores a la fecha de la presentación de ofertas.
- Al calificar la experiencia del personal, se debe valorar de manera integral los documentos presentados por el postor para acreditar dicha experiencia. En tal sentido, aun cuando en los documentos presentados la denominación del cargo o puesto no coincida literalmente con aquella prevista en las bases, se deberá validar la experiencia si las actividades que realizó el personal corresponden con la función propia del cargo o puesto requerido en las bases.



C EXPERIENCIA DEL POSTOR EN LA ESPECIALIDAD

Requisitos:

Requisito:

El postor debe acreditar un monto facturado acumulado equivalente a S/ 1'000,000.00 (Un Millón con 00/100 soles), por la contratación de servicios iguales o similares al objeto de la convocatoria, durante los ocho (8) años anteriores a la fecha de la presentación de ofertas que se computarán desde la fecha de la conformidad o emisión del comprobante de pago, según corresponda.

En el caso de postores que declaren en el Anexo N° 1 tener la condición de micro y pequeña empresa, se acredita una experiencia ascendente al S/ 98,000.00 (Noventa y Ocho Mil con 00/100 soles) durante los ocho (8) años anteriores a la fecha de la presentación de ofertas que se computarán desde la fecha de la conformidad o emisión del comprobante de pago, según corresponda. En el caso de consorcios, todos los integrantes deben contar con la condición de micro y pequeña empresa.

Se consideran servicios similares, a los servicios realizados en entidades públicas en MANTENIMIENTO Y/O RENOVACION Y/O REMODELACION Y/O ACONDICIONAMIENTO Y/O REFACCION DE INFRAESTRUCTURA EDUCATIVA UNIVERSITARIA, EN EL SECTOR PUBLICO.

Acreditación:

La experiencia del postor en la especialidad se acreditará con copia simple de (i) contratos u órdenes de servicios, y su respectiva conformidad o constancia de prestación; o (ii) comprobantes de pago cuya cancelación se acredite documental y fehacientemente, con voucher de depósito, nota de abono, reporte de estado de cuenta, cualquier otro documento emitido por Entidad del sistema financiero que acredite el abono o mediante cancelación en el mismo comprobante de pago¹, correspondientes a un máximo

¹ Cabe precisar que, de acuerdo con la Resolución N° 0065-2018-TCE-S1 del Tribunal de Contrataciones del Estado:

"... el solo sello de cancelado en el comprobante, cuando ha sido colocado por el propio postor, no puede ser considerado como una acreditación que produzca fehaciencia en relación a que se encuentra cancelado. Admitir ello equivaldría a considerar como válida la sola declaración del postor afirmando que el comprobante de pago ha sido cancelado"



de veinte (20) contrataciones.

En caso los postores presenten varios comprobantes de pago para acreditar una sola contratación, se debe acreditar que corresponden a dicha contratación; de lo contrario, se asumirá que los comprobantes acreditan contrataciones independientes, en cuyo caso solo se considerará, para la evaluación, las veinte (20) primeras contrataciones indicadas en el **Anexo N° 8** referido a la Experiencia del Postor en la Especialidad

En el caso de servicios de ejecución periódica o continuada, solo se considera como experiencia la parte del contrato que haya sido ejecutada durante los ocho (8) años anteriores a la fecha de presentación de ofertas, debiendo adjuntarse copia de las conformidades correspondientes a tal parte o los respectivos comprobantes de pago cancelados.

En los casos que se acredite experiencia adquirida en consorcio, debe presentarse la promesa de consorcio o el contrato de consorcio del cual se desprenda fehacientemente el porcentaje de las obligaciones que se asumió en el contrato presentado; de lo contrario, no se computará la experiencia proveniente de dicho contrato.

Asimismo, cuando se presenten contratos derivados de procesos de selección convocados antes del 20.09.2012, la calificación se ceñirá al método descrito en la Directiva "Participación de Proveedores en Consorcio en las Contrataciones del Estado", debiendo presumirse que el porcentaje de las obligaciones equivale al porcentaje de participación de la promesa de consorcio o del contrato de consorcio. En caso que en dichos documentos no se consigne el porcentaje de participación se presumirá que las obligaciones se ejecutaron en partes iguales.

Si el titular de la experiencia no es el postor, consignar si dicha experiencia corresponde a la matriz en caso que el postor sea sucursal, o fue transmitida por reorganización societaria, debiendo acompañar la documentación sustentatoria correspondiente.

Si el postor acredita experiencia de otra persona jurídica como consecuencia de una reorganización societaria, debe presentar adicionalmente el **Anexo N° 9**.

Cuando en los contratos, órdenes de servicios o comprobantes de pago el monto facturado se encuentre expresado en moneda extranjera, debe indicarse el tipo de cambio venta publicado por la Superintendencia de Banca, Seguros y AFP correspondiente a la fecha de suscripción del contrato, de emisión de la orden de servicios o de cancelación del comprobante de pago, según corresponda.

Sin perjuicio de lo anterior, los postores deben llenar y presentar el **Anexo N° 8** referido a la Experiencia del Postor en la Especialidad

Importante

- *Al calificar la experiencia del postor, se debe valorar de manera integral los documentos presentados por el postor para acreditar dicha experiencia. En tal sentido, aun cuando en los documentos presentados la denominación del objeto contractual no coincida literalmente con el previsto en las bases, se deberá validar la experiencia si las actividades que ejecutó el postor corresponden a la experiencia requerida.*
- *En el caso de consorcios, solo se considera la experiencia de aquellos integrantes que se hayan comprometido, según la promesa de consorcio, a ejecutar el objeto materia de la convocatoria, conforme a la Directiva "Participación de Proveedores en Consorcio en las Contrataciones del Estado".*

Importante

(...)

"Situación diferente se suscita ante el sello colocado por el cliente del postor [sea utilizando el término "cancelado" o "pagado"] supuesto en el cual si se contaría con la declaración de un tercero que brinde certeza, ante la cual debiera reconocerse la validez de la experiencia".

- Si como resultado de una consulta u observación corresponde precisarse o ajustarse el requerimiento, se solicita la autorización del área usuaria y se pone de conocimiento de tal hecho a la dependencia que aprobó el expediente de contratación, de conformidad con el numeral 72.3 del artículo 72 del Reglamento.
- El cumplimiento de los Términos de Referencia se realiza mediante la presentación de una declaración jurada. De ser el caso, adicionalmente la Entidad puede solicitar documentación que acredite el cumplimiento del algún componente de estos. Para dicho efecto, consignará de manera detallada los documentos que deben presentar los postores en el literal e) del numeral 2.2.1.1 de esta sección de las bases.
- Los requisitos de calificación determinan si los postores cuentan con las capacidades necesarias para ejecutar el contrato, lo que debe ser acreditado documentalmente, y no mediante declaración jurada.



Importante

Para determinar que los postores cuentan con las capacidades necesarias para ejecutar el contrato, el órgano encargado de las contrataciones o el comité de selección, según corresponda, incorpora los requisitos de calificación previstos por el área usuaria en el requerimiento, no pudiendo incluirse requisitos adicionales, ni distintos a los siguientes:

3.2. REQUISITOS DE CALIFICACIÓN

B	CAPACIDAD TÉCNICA Y PROFESIONAL																														
B.1	EQUIPAMIENTO ESTRATÉGICO																														
	<p><u>Requisitos:</u></p> <table border="1"> <thead> <tr> <th>ITEM</th><th>DESCRIPCION</th><th>CANTIDAD</th></tr> </thead> <tbody> <tr> <td>1</td><td>PLOTTER</td><td>01</td></tr> <tr> <td>2</td><td>FOTOCOPIADORA Y/O IMPRESORA</td><td>01</td></tr> <tr> <td>3</td><td>CAMIONETA 4X4</td><td>01</td></tr> <tr> <td>4</td><td>ARNESES CERTIFICADOS</td><td>10</td></tr> <tr> <td>5</td><td>COMPRESORA DE 50L</td><td>01</td></tr> <tr> <td>6</td><td>AMOLADORA</td><td>01</td></tr> <tr> <td>7</td><td>ANDAMIO METALICO</td><td>10</td></tr> <tr> <td>8</td><td>ANDAMIO ELECTRICO</td><td>01</td></tr> <tr> <td>9</td><td>HERRAMIENTAS MANUALES</td><td>05</td></tr> </tbody> </table> <p><u>Acreditación:</u></p> <p>Copia de documentos que sustenten la propiedad, la posesión, el compromiso de compra venta o alquiler u otro documento que acredite la disponibilidad del equipamiento estratégico requerido.</p> <div style="border: 1px solid blue; padding: 5px; margin-top: 10px;"> <p>Importante</p> <p><i>En el caso que el postor sea un consorcio los documentos de acreditación de este requisito pueden estar a nombre del consorcio o de uno de sus integrantes.</i></p> </div>	ITEM	DESCRIPCION	CANTIDAD	1	PLOTTER	01	2	FOTOCOPIADORA Y/O IMPRESORA	01	3	CAMIONETA 4X4	01	4	ARNESES CERTIFICADOS	10	5	COMPRESORA DE 50L	01	6	AMOLADORA	01	7	ANDAMIO METALICO	10	8	ANDAMIO ELECTRICO	01	9	HERRAMIENTAS MANUALES	05
ITEM	DESCRIPCION	CANTIDAD																													
1	PLOTTER	01																													
2	FOTOCOPIADORA Y/O IMPRESORA	01																													
3	CAMIONETA 4X4	01																													
4	ARNESES CERTIFICADOS	10																													
5	COMPRESORA DE 50L	01																													
6	AMOLADORA	01																													
7	ANDAMIO METALICO	10																													
8	ANDAMIO ELECTRICO	01																													
9	HERRAMIENTAS MANUALES	05																													
B.3	CALIFICACIONES DEL PERSONAL CLAVE																														
B.3.1	FORMACIÓN ACADÉMICA																														
	<p><u>Requisitos:</u></p> <ol style="list-style-type: none"> <u>Residente del servicio</u> Ingeniero Civil. Titulado, colegiado y habilitado. <u>Especialista en Seguridad y Salud</u> Ingeniero Ambiental y/o Ingeniero Industrial. Titulado, Colegiado y Habilitado. <u>Especialista en Arquitectura</u> Arquitecto. Titulado, Colegiado y Habilitado. <u>Especialista en Instalaciones Eléctricas</u> Ing Electricista y/o Ing Mecánico Electricista. Titulado, Colegiado y Habilitado. <p><u>Acreditación:</u></p> <p>El TITULO PROFESIONAL será verificado por el órgano encargado de las contrataciones o comité de selección, según corresponda, en el Registro Nacional de Grados Académicos y Títulos Profesionales en el portal web de la Superintendencia Nacional de Educación Superior Universitaria - SUNEDU a través del siguiente link: https://enlinea.sunedu.gob.pe/ o en el Registro Nacional de Certificados, Grados y Títulos a cargo del Ministerio de Educación a través del siguiente link: https://titulosinstitutos.minedu.gob.pe/, según corresponda.</p> <p>En caso TITULO PROFESIONAL no se encuentre inscrito en el referido registro, el postor debe presentar la copia del diploma respectivo a fin de acreditar la formación académica requerida.</p>																														

B.3.2	CAPACITACIÓN
	<p><u>Requisitos:</u></p> <p><u>Residente del servicio</u> 120 horas en residencia y supervisión de obras.</p> <p><u>Especialista en Seguridad y Salud</u> 120 horas en seguridad y salud en el trabajo</p> <p><u>Especialista en Arquitectura</u> 60 horas en criterios constructivos, materiales y tecnologías.</p> <p><u>Especialista en Instalaciones Eléctricas</u> 60 horas en Diseño y cálculo de instalación eléctricas en edificaciones.</p> <p><u>Acreditación:</u></p> <p>Se acreditará con copia simple de [CONSIGNAR CONSTANCIAS, CERTIFICADOS, U OTROS DOCUMENTOS, SEGÚN CORRESPONDA].</p> <div data-bbox="316 797 1390 936" style="border: 1px solid black; padding: 5px;"> <p>Importante</p> <p><i>Se podrá acreditar la capacitación mediante certificados de estudios de postgrado, considerando que cada crédito del curso que acredita la capacitación equivale a dieciséis horas lectivas, según la normativa de la materia.</i></p> </div>
B.4	EXPERIENCIA DEL PERSONAL CLAVE
	<p><u>Requisitos:</u></p> <p>1. <u>Residente de servicio</u> Experiencia efectiva mínima de Cuatro (04) años como Residente y/o Supervisor y/o Inspector y/o jefe de Supervisión o la combinación de estos; de ejecución o supervisión de servicios y/o obras de infraestructura educativa en general en el sector público; la experiencia a acreditar se computa desde la colegiatura.</p> <p>2. <u>Especialista en Seguridad y Salud</u> Experiencia efectiva mínima de Dos (02) año como especialista en Seguridad y Salud Ocupacional y/o Seguridad y salud y/o SSOMA y/o Prevencionista; de ejecución o supervisión de servicios y/o obras de edificaciones en general en el sector público, la experiencia a acreditar se computa desde la colegiatura.</p> <p>3. <u>Especialista en Arquitectura</u> Experiencia efectiva mínima de Dos (02) años como especialista en Arquitectura; de ejecución o supervisión de obras y/o servicios de infraestructura educativa en general en el sector público, la experiencia a acreditar se computa desde la colegiatura.</p> <p>4. <u>Especialista en Instalaciones Eléctricas</u> Experiencia efectiva mínima de dos (02) años como especialista en Instalaciones Eléctricas y/o Especialista Eléctrico; de ejecución o supervisión de obras y/o servicios de edificaciones</p> <p><u>De presentarse experiencia ejecutada paralelamente (traslape), para el cómputo del tiempo de dicha experiencia sólo se considerará una vez el periodo traslapado.</u></p> <p><u>Acreditación:</u></p> <p>La experiencia del personal clave se acreditará con cualquiera de los siguientes documentos: (i) copia</p>

	<p>simple de contratos y su respectiva conformidad o (ii) constancias o (iii) certificados o (iv) cualquier otra documentación que, de manera fehaciente demuestre la experiencia del personal propuesto.</p> <div> <p>Importante</p> <ul style="list-style-type: none"> • <i>Los documentos que acreditan la experiencia deben incluir los nombres y apellidos del personal clave, el cargo desempeñado, el plazo de la prestación indicando el día, mes y año de inicio y culminación, el nombre de la Entidad u organización que emite el documento, la fecha de emisión y nombres y apellidos de quien suscribe el documento</i> • <i>En caso los documentos para acreditar la experiencia establezcan el plazo de la experiencia adquirida por el personal clave en meses sin especificar los días se debe considerar el mes completo.</i> • <i>Se considerará aquella experiencia que no tenga una antigüedad mayor a veinticinco (25) años anteriores a la fecha de la presentación de ofertas.</i> • <i>Al calificar la experiencia del personal, se debe valorar de manera integral los documentos presentados por el postor para acreditar dicha experiencia. En tal sentido, aun cuando en los documentos presentados la denominación del cargo o puesto no coincida literalmente con aquella prevista en las bases, se deberá validar la experiencia si las actividades que realizó el personal corresponden con la función propia del cargo o puesto requerido en las bases.</i> </div>
C	<p>EXPERIENCIA DEL POSTOR EN LA ESPECIALIDAD</p> <p><u>Requisitos:</u></p> <p>El postor debe acreditar un monto facturado acumulado equivalente a S/ 1'000,000.00 (Un Millón con 00/100 soles) por la contratación de servicios iguales o similares al objeto de la convocatoria, durante los ocho (8) años anteriores a la fecha de la presentación de ofertas que se computarán desde la fecha de la conformidad o emisión del comprobante de pago, según corresponda.</p> <p>En el caso de postores que declaren en el Anexo N° 1 tener la condición de micro y pequeña empresa, se acredita una experiencia de S/ 98,000.00 (Noventa y Ocho Mil con 00/100 soles), por la venta de servicios iguales o similares al objeto de la convocatoria, durante los ocho (8) años anteriores a la fecha de la presentación de ofertas que se computarán desde la fecha de la conformidad o emisión del comprobante de pago, según corresponda. En el caso de consorcios, todos los integrantes deben contar con la condición de micro y pequeña empresa.</p> <p>Se consideran servicios similares a los siguientes a los servicios realizados en entidades públicas en MANTENIMIENTO Y/O RENOVACION Y/O REMODELACION Y/O ACONDICIONAMIENTO Y/O REFACCION DE INFRAESTRUCTURA EDUCATIVA UNIVERSITARIA, EN EL SECTOR PUBLICO</p> <p><u>Acreditación:</u></p> <p>La experiencia del postor en la especialidad se acreditará con copia simple de (i) contratos u órdenes de servicios, y su respectiva conformidad o constancia de prestación; o (ii) comprobantes de pago cuya cancelación se acredite documental y fehacientemente, con voucher de depósito, nota de abono, reporte de estado de cuenta, cualquier otro documento emitido por Entidad del sistema financiero que acredite el abono o mediante cancelación en el mismo comprobante de pago¹³, correspondientes a un máximo de veinte (20) contrataciones.</p> <p>En caso los postores presenten varios comprobantes de pago para acreditar una sola contratación, se</p>

¹³ Cabe precisar que, de acuerdo con la **Resolución N° 0065-2018-TCE-S1 del Tribunal de Contrataciones del Estado:**

“... el solo sello de cancelado en el comprobante, cuando ha sido colocado por el propio postor, no puede ser considerado como una acreditación que produzca fehaciencia en relación a que se encuentra cancelado. Admitir ello equivaldría a considerar como válida la sola declaración del postor afirmando que el comprobante de pago ha sido cancelado”

(...)

“Situación diferente se suscita ante el sello colocado por el cliente del postor [sea utilizando el término “cancelado” o “pagado”] supuesto en el cual sí se contaría con la declaración de un tercero que brinde certeza, ante la cual debiera reconocerse la validez de la experiencia”.

debe acreditar que corresponden a dicha contratación; de lo contrario, se asumirá que los comprobantes acreditan contrataciones independientes, en cuyo caso solo se considerará, para la evaluación, las veinte (20) primeras contrataciones indicadas en el **Anexo N° 8** referido a la Experiencia del Postor en la Especialidad

En el caso de servicios de ejecución periódica o continuada, solo se considera como experiencia la parte del contrato que haya sido ejecutada durante los ocho (8) años anteriores a la fecha de presentación de ofertas, debiendo adjuntarse copia de las conformidades correspondientes a tal parte o los respectivos comprobantes de pago cancelados.

En los casos que se acredite experiencia adquirida en consorcio, debe presentarse la promesa de consorcio o el contrato de consorcio del cual se desprenda fehacientemente el porcentaje de las obligaciones que se asumió en el contrato presentado; de lo contrario, no se computará la experiencia proveniente de dicho contrato.

Asimismo, cuando se presenten contratos derivados de procesos de selección convocados antes del 20.09.2012, la calificación se ceñirá al método descrito en la Directiva “Participación de Proveedores en Consorcio en las Contrataciones del Estado”, debiendo presumirse que el porcentaje de las obligaciones equivale al porcentaje de participación de la promesa de consorcio o del contrato de consorcio. En caso que en dichos documentos no se consigne el porcentaje de participación se presumirá que las obligaciones se ejecutaron en partes iguales.

Si el titular de la experiencia no es el postor, consignar si dicha experiencia corresponde a la matriz en caso que el postor sea sucursal, o fue transmitida por reorganización societaria, debiendo acompañar la documentación sustentatoria correspondiente.

Si el postor acredita experiencia de otra persona jurídica como consecuencia de una reorganización societaria, debe presentar adicionalmente el **Anexo N° 9**.

Cuando en los contratos, órdenes de servicios o comprobantes de pago el monto facturado se encuentre expresado en moneda extranjera, debe indicarse el tipo de cambio venta publicado por la Superintendencia de Banca, Seguros y AFP correspondiente a la fecha de suscripción del contrato, de emisión de la orden de servicios o de cancelación del comprobante de pago, según corresponda.

Sin perjuicio de lo anterior, los postores deben llenar y presentar el **Anexo N° 8** referido a la Experiencia del Postor en la Especialidad

Importante

- *Al calificar la experiencia del postor, se debe valorar de manera integral los documentos presentados por el postor para acreditar dicha experiencia. En tal sentido, aun cuando en los documentos presentados la denominación del objeto contractual no coincida literalmente con el previsto en las bases, se deberá validar la experiencia si las actividades que ejecutó el postor corresponden a la experiencia requerida.*
- *En el caso de consorcios, solo se considera la experiencia de aquellos integrantes que se hayan comprometido, según la promesa de consorcio, a ejecutar el objeto materia de la convocatoria, conforme a la Directiva “Participación de Proveedores en Consorcio en las Contrataciones del Estado”.*

Importante

- *Si como resultado de una consulta u observación corresponde precisarse o ajustarse el requerimiento, se solicita la autorización del área usuaria y se pone de conocimiento de tal hecho a la dependencia que aprobó el expediente de contratación, de conformidad con el numeral 72.3 del artículo 72 del Reglamento.*
- *El cumplimiento de los Términos de Referencia se realiza mediante la presentación de una declaración jurada. De ser el caso, adicionalmente la Entidad puede solicitar documentación que acredite el cumplimiento del algún componente de estos. Para dicho efecto, consignará de manera detallada los documentos que deben presentar los postores en el literal e) del numeral 2.2.1.1 de esta sección de las bases.*
- *Los requisitos de calificación determinan si los postores cuentan con las capacidades necesarias*

para ejecutar el contrato, lo que debe ser acreditado documentalmente, y no mediante declaración jurada.

BASES INTEGRADAS

**CAPÍTULO IV
FACTORES DE EVALUACIÓN**

La evaluación se realiza sobre la base de cien (100) puntos.

Para determinar la oferta con el mejor puntaje y el orden de prelación de las ofertas, se considera lo siguiente:

FACTOR DE EVALUACIÓN	PUNTAJE / METODOLOGÍA PARA SU ASIGNACIÓN
A. PRECIO	
<p><u>Evaluación:</u></p> <p>Se evaluará considerando el precio ofertado por el postor.</p> <p><u>Acreditación:</u></p> <p>Se acreditará mediante el documento que contiene el precio de la oferta (Anexo N° 6).</p>	<p>La evaluación consistirá en otorgar el máximo puntaje a la oferta de precio más bajo y otorgar a las demás ofertas puntajes inversamente proporcionales a sus respectivos precios, según la siguiente fórmula:</p> $P_i = \frac{O_m \times PMP}{O_i}$ <p>i= Oferta <i>P_i</i>= Puntaje de la oferta a evaluar <i>O_i</i>=Precio i <i>O_m</i>= Precio de la oferta más baja <i>PMP</i>=Puntaje máximo del precio</p> <p style="text-align: right;">100 puntos</p>

Importante

Los factores de evaluación elaborados por el órgano encargado de las contrataciones o el comité de selección, según corresponda, son objetivos y guardan vinculación, razonabilidad y proporcionalidad con el objeto de la contratación. Asimismo, estos no pueden calificar con puntaje el cumplimiento de los Términos de Referencia ni los requisitos de calificación.

CAPÍTULO V PROFORMA DEL CONTRATO

Importante

Dependiendo del objeto del contrato, de resultar indispensable, puede incluirse cláusulas adicionales o la adecuación de las propuestas en el presente documento, las que en ningún caso pueden contemplar disposiciones contrarias a la normativa vigente ni a lo señalado en este capítulo.

Conste por el presente documento, la contratación del servicio de [CONSIGNAR LA DENOMINACIÓN DE LA CONVOCATORIA], que celebra de una parte [CONSIGNAR EL NOMBRE DE LA ENTIDAD], en adelante LA ENTIDAD, con RUC N° [.....], con domicilio legal en [.....], representada por [.....], identificado con DNI N° [.....], y de otra parte [.....], con RUC N° [.....], con domicilio legal en [.....], inscrita en la Ficha N° [.....] Asiento N° [.....] del Registro de Personas Jurídicas de la ciudad de [.....], debidamente representado por su Representante Legal, [.....], con DNI N° [.....], según poder inscrito en la Ficha N° [.....], Asiento N° [.....] del Registro de Personas Jurídicas de la ciudad de [.....], a quien en adelante se le denominará EL CONTRATISTA en los términos y condiciones siguientes:

CLÁUSULA PRIMERA: ANTECEDENTES

Con fecha [.....], el órgano encargado de las contrataciones o el comité de selección, según corresponda, adjudicó la buena pro de la **ADJUDICACIÓN SIMPLIFICADA N° [CONSIGNAR NOMENCLATURA DEL PROCEDIMIENTO DE SELECCIÓN]** para la contratación de [CONSIGNAR LA DENOMINACIÓN DE LA CONVOCATORIA], a [INDICAR NOMBRE DEL GANADOR DE LA BUENA PRO], cuyos detalles e importe constan en los documentos integrantes del presente contrato.

CLÁUSULA SEGUNDA: OBJETO

El presente contrato tiene por objeto [CONSIGNAR EL OBJETO DE LA CONTRATACIÓN].

CLÁUSULA TERCERA: MONTO CONTRACTUAL

El monto total del presente contrato asciende a [CONSIGNAR MONEDA Y MONTO], que incluye todos los impuestos de Ley.

Este monto comprende el costo del servicio, todos los tributos, seguros, transporte, inspecciones, pruebas y, de ser el caso, los costos laborales conforme a la legislación vigente, así como cualquier otro concepto que pueda tener incidencia sobre la ejecución del servicio materia del presente contrato.

CLÁUSULA CUARTA: DEL PAGO¹⁴

LA ENTIDAD se obliga a pagar la contraprestación a EL CONTRATISTA en [INDICAR MONEDA], en [INDICAR SI SE TRATA DE PAGO ÚNICO, PAGOS PARCIALES O PAGOS PERIÓDICOS], luego de la recepción formal y completa de la documentación correspondiente, según lo establecido en el artículo 171 del Reglamento de la Ley de Contrataciones del Estado.

Para tal efecto, el responsable de otorgar la conformidad de la prestación deberá hacerlo en un plazo que no excederá de los siete (7) días de producida la recepción, salvo que se requiera efectuar pruebas que permitan verificar el cumplimiento de la obligación, en cuyo caso la conformidad se emite en un plazo máximo de quince (15) días, bajo responsabilidad de dicho funcionario.

LA ENTIDAD debe efectuar el pago dentro de los diez (10) días calendario siguientes de otorgada la conformidad de los servicios, siempre que se verifiquen las condiciones establecidas en el

¹⁴ En cada caso concreto, dependiendo de la naturaleza del contrato, podrá adicionarse la información que resulte pertinente a efectos de generar el pago.

contrato para ello, bajo responsabilidad del funcionario competente.

En caso de retraso en el pago por parte de LA ENTIDAD, salvo que se deba a caso fortuito o fuerza mayor, EL CONTRATISTA tendrá derecho al pago de intereses legales conforme a lo establecido en el artículo 39 de la Ley de Contrataciones del Estado y en el artículo 171 de su Reglamento, los que se computan desde la oportunidad en que el pago debió efectuarse.

CLÁUSULA QUINTA: DEL PLAZO DE LA EJECUCIÓN DE LA PRESTACIÓN

El plazo de ejecución del presente contrato es de [.....], el mismo que se computa desde [CONSIGNAR SI ES DEL DÍA SIGUIENTE DEL PERFECCIONAMIENTO DEL CONTRATO, DESDE LA FECHA QUE SE ESTABLEZCA EN EL CONTRATO O DESDE LA FECHA EN QUE SE CUMPLAN LAS CONDICIONES PREVISTAS EN EL CONTRATO PARA EL INICIO DE LA EJECUCIÓN, DEBIENDO INDICAR LAS MISMAS EN ESTE ÚLTIMO CASO].

Importante para la Entidad

De preverse en los Términos de Referencia la ejecución de actividades de instalación, implementación u otros que deban realizarse de manera previa al inicio del plazo de ejecución, se debe consignar lo siguiente:

“El plazo para la [CONSIGNAR LAS ACTIVIDADES PREVIAS PREVISTAS EN LOS TÉRMINOS DE REFERENCIA] es de [.....], el mismo que se computa desde [INDICAR CONDICIÓN CON LA QUE DICHAS ACTIVIDADES SE INICIAN].”

Incorporar a las bases o eliminar, según corresponda.

Importante para la Entidad

En el caso de contratación de prestaciones accesorias, se puede incluir la siguiente cláusula:

CLÁUSULA: PRESTACIONES ACCESORIAS¹⁵

“Las prestaciones accesorias tienen por objeto [CONSIGNAR EL OBJETO DE LAS PRESTACIONES ACCESORIAS].

El monto de las prestaciones accesorias asciende a [CONSIGNAR MONEDA Y MONTO], que incluye todos los impuestos de Ley.

El plazo de ejecución de las prestaciones accesorias es de [.....], el mismo que se computa desde [CONSIGNAR SI ES DEL DÍA SIGUIENTE DEL CUMPLIMIENTO DE LAS PRESTACIONES PRINCIPALES, DESDE LA FECHA QUE SE ESTABLEZCA EN EL CONTRATO O DESDE LA FECHA EN QUE SE CUMPLAN LAS CONDICIONES PREVISTAS EN EL CONTRATO PARA EL INICIO DE LA EJECUCIÓN DE LAS PRESTACIONES ACCESORIAS, DEBIENDO INDICAR LAS MISMAS EN ESTE ÚLTIMO CASO].

[DE SER EL CASO, INCLUIR OTROS ASPECTOS RELACIONADOS A LA EJECUCIÓN DE LAS PRESTACIONES ACCESORIAS].”

Incorporar a las bases o eliminar, según corresponda

CLÁUSULA SEXTA: PARTES INTEGRANTES DEL CONTRATO

El presente contrato está conformado por las bases integradas, la oferta ganadora, así como los documentos derivados del procedimiento de selección que establezcan obligaciones para las partes.

CLÁUSULA SÉTIMA: GARANTÍAS

EL CONTRATISTA entregó al perfeccionamiento del contrato la respectiva garantía incondicional, solidaria, irrevocable, y de realización automática en el país al solo requerimiento, a favor de LA ENTIDAD, por los conceptos, montos y vigencias siguientes:

¹⁵ De conformidad con la Directiva sobre prestaciones accesorias, los contratos relativos al cumplimiento de la(s) prestación(es) principal(es) y de la(s) prestación(es) accesorias, pueden estar contenidos en uno o dos documentos. En el supuesto que ambas prestaciones estén contenidas en un mismo documento, estas deben estar claramente diferenciadas, debiendo indicarse entre otros aspectos, el precio y plazo de cada prestación.

- De fiel cumplimiento del contrato: [CONSIGNAR EL MONTO], a través de la [INDICAR EL TIPO DE GARANTÍA PRESENTADA] N° [INDICAR NÚMERO DEL DOCUMENTO] emitida por [SEÑALAR EMPRESA QUE LA EMITE]. Monto que es equivalente al diez por ciento (10%) del monto del contrato original, la misma que debe mantenerse vigente hasta la conformidad de la recepción de la prestación.

Importante

Al amparo de lo dispuesto en el numeral 149.4 del artículo 149 del Reglamento de la Ley de Contrataciones del Estado, en el caso de contratos periódicos de prestación de servicios en general, si el postor ganador de la buena pro solicita la retención del diez por ciento (10%) del monto del contrato original como garantía de fiel cumplimiento de contrato, debe consignarse lo siguiente:

“De fiel cumplimiento del contrato: [CONSIGNAR EL MONTO], a través de la retención que debe efectuar LA ENTIDAD, durante la primera mitad del número total de pagos a realizarse, de forma prorrateada, con cargo a ser devuelto a la finalización del mismo.”

En el caso que corresponda, consignar lo siguiente:

- Garantía fiel cumplimiento por prestaciones accesorias: [CONSIGNAR EL MONTO], a través de la [INDICAR EL TIPO DE GARANTÍA PRESENTADA] N° [INDICAR NÚMERO DEL DOCUMENTO] emitida por [SEÑALAR EMPRESA QUE LA EMITE], la misma que debe mantenerse vigente hasta el cumplimiento total de las obligaciones garantizadas.

Importante

Al amparo de lo dispuesto en el numeral 151.2 del artículo 151 del Reglamento de la Ley de Contrataciones del Estado, si el postor ganador de la buena pro solicita la retención del diez por ciento (10%) del monto del contrato de la prestación accesorias como garantía de fiel cumplimiento de prestaciones accesorias, debe consignarse lo siguiente:

“De fiel cumplimiento por prestaciones accesorias: [CONSIGNAR EL MONTO], a través de la retención que debe efectuar LA ENTIDAD, durante la primera mitad del número total de pagos a realizarse, de forma prorrateada, con cargo a ser devuelto a la finalización del mismo.”

Importante

De conformidad con el artículo 152 del Reglamento, no se constituirá garantía de fiel cumplimiento del contrato ni garantía de fiel cumplimiento por prestaciones accesorias, en contratos cuyos montos sean iguales o menores a doscientos mil Soles (S/ 200,000.00). Dicha excepción también aplica a los contratos derivados de procedimientos de selección por relación de ítems, cuando el monto del ítem adjudicado o la sumatoria de los montos de los ítems adjudicados no supere el monto señalado anteriormente.

CLÁUSULA OCTAVA: EJECUCIÓN DE GARANTÍAS POR FALTA DE RENOVACIÓN

LA ENTIDAD puede solicitar la ejecución de las garantías cuando EL CONTRATISTA no las hubiere renovado antes de la fecha de su vencimiento, conforme a lo dispuesto en el literal a) del numeral 155.1 del artículo 155 del Reglamento de la Ley de Contrataciones del Estado.

Importante para la Entidad

Sólo en el caso que la Entidad hubiese previsto otorgar adelanto, se debe incluir la siguiente cláusula:

CLÁUSULA NOVENA: ADELANTO DIRECTO

“LA ENTIDAD otorgará [CONSIGNAR NÚMERO DE ADELANTOS A OTORGARSE] adelantos directos por el [CONSIGNAR PORCENTAJE QUE NO DEBE EXCEDER DEL 30% DEL MONTO DEL CONTRATO ORIGINAL] del monto del contrato original.

EL CONTRATISTA debe solicitar los adelantos dentro de [CONSIGNAR EL PLAZO Y OPORTUNIDAD PARA LA SOLICITUD], adjuntando a su solicitud la garantía por adelantos mediante carta fianza o

póliza de caución acompañada del comprobante de pago correspondiente. Vencido dicho plazo no procederá la solicitud.

LA ENTIDAD debe entregar el monto solicitado dentro de [CONSIGNAR EL PLAZO] siguientes a la presentación de la solicitud del contratista.”

Incorporar a las bases o eliminar, según corresponda.

CLÁUSULA DÉCIMA: CONFORMIDAD DE LA PRESTACIÓN DEL SERVICIO

La conformidad de la prestación del servicio se regula por lo dispuesto en el artículo 168 del Reglamento de la Ley de Contrataciones del Estado. La conformidad será otorgada por [CONSIGNAR EL ÁREA O UNIDAD ORGÁNICA QUE OTORGARÁ LA CONFORMIDAD] en el plazo máximo de [CONSIGNAR SIETE (7) DÍAS O MÁXIMO QUINCE (15) DÍAS, EN CASO SE REQUIERA EFECTUAR PRUEBAS QUE PERMITAN VERIFICAR EL CUMPLIMIENTO DE LA OBLIGACIÓN] días de producida la recepción.

De existir observaciones, LA ENTIDAD las comunica al CONTRATISTA, indicando claramente el sentido de estas, otorgándole un plazo para subsanar no menor de dos (2) ni mayor de ocho (8) días. Dependiendo de la complejidad o sofisticación de las subsanaciones a realizar el plazo para subsanar no puede ser menor de cinco (5) ni mayor de quince (15) días. Si pese al plazo otorgado, EL CONTRATISTA no cumpliera a cabalidad con la subsanación, LA ENTIDAD puede otorgar al CONTRATISTA periodos adicionales para las correcciones pertinentes. En este supuesto corresponde aplicar la penalidad por mora desde el vencimiento del plazo para subsanar.

Este procedimiento no resulta aplicable cuando los servicios manifiestamente no cumplan con las características y condiciones ofrecidas, en cuyo caso LA ENTIDAD no otorga la conformidad, debiendo considerarse como no ejecutada la prestación, aplicándose la penalidad que corresponda por cada día de atraso.

CLÁUSULA UNDÉCIMA: DECLARACIÓN JURADA DEL CONTRATISTA

EL CONTRATISTA declara bajo juramento que se compromete a cumplir las obligaciones derivadas del presente contrato, bajo sanción de quedar inhabilitado para contratar con el Estado en caso de incumplimiento.

CLÁUSULA DUODÉCIMA: RESPONSABILIDAD POR VICIOS OCULTOS

La conformidad del servicio por parte de LA ENTIDAD no enerva su derecho a reclamar posteriormente por defectos o vicios ocultos, conforme a lo dispuesto por los artículos 40 de la Ley de Contrataciones del Estado y 173 de su Reglamento.

El plazo máximo de responsabilidad del contratista es de [CONSIGNAR TIEMPO EN AÑOS, NO MENOR DE UN (1) AÑO] año(s) contado a partir de la conformidad otorgada por LA ENTIDAD.

CLÁUSULA DÉCIMA TERCERA: PENALIDADES

Si EL CONTRATISTA incurre en retraso injustificado en la ejecución de las prestaciones objeto del contrato, LA ENTIDAD le aplica automáticamente una penalidad por mora por cada día de atraso, de acuerdo a la siguiente fórmula:

$$\text{Penalidad Diaria} = \frac{0.10 \times \text{monto vigente}}{F \times \text{plazo vigente en días}}$$

Donde:

F = 0.25 para plazos mayores a sesenta (60) días o;

F = 0.40 para plazos menores o iguales a sesenta (60) días.

El retraso se justifica a través de la solicitud de ampliación de plazo debidamente aprobado. Adicionalmente, se considera justificado el retraso y en consecuencia no se aplica penalidad, cuando EL CONTRATISTA acredite, de modo objetivamente sustentado, que el mayor tiempo transcurrido no le resulta imputable. En este último caso la calificación del retraso como justificado por parte de LA ENTIDAD no da lugar al pago de gastos generales ni costos directos de ningún tipo, conforme el numeral 162.5 del artículo 162 del Reglamento de la Ley de Contrataciones del Estado.

Importante

De haberse previsto establecer penalidades distintas a la penalidad por mora, incluir dichas penalidades, los supuestos de aplicación de penalidad, la forma de cálculo de la penalidad para cada supuesto y el procedimiento mediante el cual se verifica el supuesto a penalizar, conforme el artículo 163 del Reglamento de la Ley de Contrataciones del Estado.

Estas penalidades se deducen de los pagos a cuenta o del pago final, según corresponda; o si fuera necesario, se cobra del monto resultante de la ejecución de la garantía de fiel cumplimiento.

Estos dos (2) tipos de penalidades pueden alcanzar cada una un monto máximo equivalente al diez por ciento (10%) del monto del contrato vigente, o de ser el caso, del ítem que debió ejecutarse.

Cuando se llegue a cubrir el monto máximo de la penalidad por mora o el monto máximo para otras penalidades, de ser el caso, LA ENTIDAD puede resolver el contrato por incumplimiento.

CLÁUSULA DÉCIMA CUARTA: RESOLUCIÓN DEL CONTRATO

Cualquiera de las partes puede resolver el contrato, de conformidad con el numeral 32.3 del artículo 32 y artículo 36 de la Ley de Contrataciones del Estado, y el artículo 164 de su Reglamento. De darse el caso, LA ENTIDAD procederá de acuerdo a lo establecido en el artículo 165 del Reglamento de la Ley de Contrataciones del Estado.

CLÁUSULA DÉCIMA QUINTA: RESPONSABILIDAD DE LAS PARTES

Cuando se resuelva el contrato por causas imputables a algunas de las partes, se debe resarcir los daños y perjuicios ocasionados, a través de la indemnización correspondiente. Ello no obsta la aplicación de las sanciones administrativas, penales y pecuniarias a que dicho incumplimiento diere lugar, en el caso que éstas correspondan.

Lo señalado precedentemente no exime a ninguna de las partes del cumplimiento de las demás obligaciones previstas en el presente contrato.

CLÁUSULA DÉCIMA SEXTA: ANTICORRUPCIÓN

EL CONTRATISTA declara y garantiza no haber, directa o indirectamente, o tratándose de una persona jurídica a través de sus socios, integrantes de los órganos de administración, apoderados, representantes legales, funcionarios, asesores o personas vinculadas a las que se refiere el artículo 7 del Reglamento de la Ley de Contrataciones del Estado, ofrecido, negociado o efectuado, cualquier pago o, en general, cualquier beneficio o incentivo ilegal en relación al contrato.

Asimismo, el CONTRATISTA se obliga a conducirse en todo momento, durante la ejecución del contrato, con honestidad, probidad, veracidad e integridad y de no cometer actos ilegales o de corrupción, directa o indirectamente o a través de sus socios, accionistas, participacionistas, integrantes de los órganos de administración, apoderados, representantes legales, funcionarios, asesores y personas vinculadas a las que se refiere el artículo 7 del Reglamento de la Ley de Contrataciones del Estado.

Además, EL CONTRATISTA se compromete a i) comunicar a las autoridades competentes, de manera directa y oportuna, cualquier acto o conducta ilícita o corrupta de la que tuviera conocimiento; y ii) adoptar medidas técnicas, organizativas y/o de personal apropiadas para evitar los referidos actos o prácticas.

Finalmente, EL CONTRATISTA se compromete a no colocar a los funcionarios públicos con los que deba interactuar, en situaciones reñidas con la ética. En tal sentido, reconoce y acepta la prohibición de ofrecerles a éstos cualquier tipo de obsequio, donación, beneficio y/o gratificación, ya sea de bienes o servicios, cualquiera sea la finalidad con la que se lo haga.

CLÁUSULA DÉCIMA SÉTIMA: MARCO LEGAL DEL CONTRATO

Sólo en lo no previsto en este contrato, en la Ley de Contrataciones del Estado y su Reglamento, en las directivas que emita el OSCE y demás normativa especial que resulte aplicable, serán de aplicación supletoria las disposiciones pertinentes del Código Civil vigente, cuando corresponda, y

demás normas de derecho privado.

CLÁUSULA DÉCIMA OCTAVA: SOLUCIÓN DE CONTROVERSIAS¹⁶

Las controversias que surjan entre las partes durante la ejecución del contrato se resuelven mediante conciliación o arbitraje, según el acuerdo de las partes.

Cualquiera de las partes tiene derecho a iniciar el arbitraje a fin de resolver dichas controversias dentro del plazo de caducidad previsto en la Ley de Contrataciones del Estado y su Reglamento.

Facultativamente, cualquiera de las partes tiene el derecho a solicitar una conciliación dentro del plazo de caducidad correspondiente, según lo señalado en el artículo 224 del Reglamento de la Ley de Contrataciones del Estado, sin perjuicio de recurrir al arbitraje, en caso no se llegue a un acuerdo entre ambas partes o se llegue a un acuerdo parcial. Las controversias sobre nulidad del contrato solo pueden ser sometidas a arbitraje.

El Laudo arbitral emitido es inapelable, definitivo y obligatorio para las partes desde el momento de su notificación, según lo previsto en el numeral 45.21 del artículo 45 de la Ley de Contrataciones del Estado.

CLÁUSULA DÉCIMA NOVENA: FACULTAD DE ELEVAR A ESCRITURA PÚBLICA

Cualquiera de las partes puede elevar el presente contrato a Escritura Pública corriendo con todos los gastos que demande esta formalidad.

CLÁUSULA VIGÉSIMA: DOMICILIO PARA EFECTOS DE LA EJECUCIÓN CONTRACTUAL

Las partes declaran el siguiente domicilio para efecto de las notificaciones que se realicen durante la ejecución del presente contrato:

DOMICILIO DE LA ENTIDAD: [.....]

DOMICILIO DEL CONTRATISTA: [CONSIGNAR EL DOMICILIO SEÑALADO POR EL POSTOR GANADOR DE LA BUENA PRO AL PRESENTAR LOS REQUISITOS PARA EL PERFECCIONAMIENTO DEL CONTRATO]

La variación del domicilio aquí declarado de alguna de las partes debe ser comunicada a la otra parte, formalmente y por escrito, con una anticipación no menor de quince (15) días calendario.

De acuerdo con las bases integradas, la oferta y las disposiciones del presente contrato, las partes lo firman por duplicado en señal de conformidad en la ciudad de [.....] al [CONSIGNAR FECHA].

“LA ENTIDAD”

“EL CONTRATISTA”

Importante

Este documento puede firmarse digitalmente si ambas partes cuentan con firma digital, según la Ley N° 27269, Ley de Firmas y Certificados Digitales¹⁷.

¹⁶ De acuerdo con el numeral 225.3 del artículo 225 del Reglamento, las partes pueden recurrir al arbitraje ad hoc cuando las controversias deriven de procedimientos de selección cuyo valor estimado sea menor o igual a cinco millones con 00/100 soles (S/ 5 000 000,00).

¹⁷ Para mayor información sobre la normativa de firmas y certificados digitales ingresar a: <https://www.indecopi.gob.pe/web/firmas-digitales/firmar-y-certificados-digitales>

ANEXOS

BASES INTEGRADAS

ANEXO N° 1

DECLARACIÓN JURADA DE DATOS DEL POSTOR

Señores

[CONSIGNAR ÓRGANO ENCARGADO DE LAS CONTRATACIONES O COMITÉ DE SELECCIÓN, SEGÚN CORRESPONDA]

ADJUDICACIÓN SIMPLIFICADA N° [CONSIGNAR NOMENCLATURA DEL PROCEDIMIENTO]

Presente.-

El que se suscribe, [.....], postor y/o Representante Legal de [CONSIGNAR EN CASO DE SER PERSONA JURÍDICA], identificado con [CONSIGNAR TIPO DE DOCUMENTO DE IDENTIDAD] N° [CONSIGNAR NÚMERO DE DOCUMENTO DE IDENTIDAD], con poder inscrito en la localidad de [CONSIGNAR EN CASO DE SER PERSONA JURÍDICA] en la Ficha N° [CONSIGNAR EN CASO DE SER PERSONA JURÍDICA] Asiento N° [CONSIGNAR EN CASO DE SER PERSONA JURÍDICA], **DECLARO BAJO JURAMENTO** que la siguiente información se sujeta a la verdad:

Nombre, Denominación o Razón Social :			
Domicilio Legal :			
RUC :	Teléfono(s) :		
MYPE ¹⁸		Sí	No
Correo electrónico :			

Autorización de notificación por correo electrónico:

Autorizo que se notifiquen al correo electrónico indicado las siguientes actuaciones:

1. Solicitud de la descripción a detalle de todos los elementos constitutivos de la oferta.
2. Solicitud de reducción de la oferta económica.
3. Solicitud de subsanación de los requisitos para perfeccionar el contrato.
4. Solicitud para presentar los documentos para perfeccionar el contrato, según orden de prelación, de conformidad con lo previsto en el artículo 141 del Reglamento.
5. Respuesta a la solicitud de acceso al expediente de contratación.
6. Notificación de la orden de servicios¹⁹

Asimismo, me comprometo a remitir la confirmación de recepción, en el plazo máximo de dos (2) días hábiles de recibida la comunicación.

[CONSIGNAR CIUDAD Y FECHA]

.....
Firma, Nombres y Apellidos del postor o Representante legal, según corresponda

Importante

La notificación dirigida a la dirección de correo electrónico consignada se entenderá válidamente efectuada cuando la Entidad reciba acuse de recepción.

¹⁸ Esta información será verificada por la Entidad en la página web del Ministerio de Trabajo y Promoción del Empleo en la sección consulta de empresas acreditadas en el REMYPE en el link <http://www2.trabajo.gob.pe/servicios-en-linea-2-2/> y se tendrá en consideración, en caso el postor ganador de la buena pro solicite la retención del diez por ciento (10%) del monto del contrato, en calidad de garantía de fiel cumplimiento, en los contratos periódicos de prestación de servicios, según lo señalado en el numeral 149.4 del artículo 149 y numeral 151.2 del artículo 151 del Reglamento. Asimismo, dicha información se tendrá en cuenta en caso de empate, conforme a lo previsto en el artículo 91 del Reglamento.

¹⁹ Cuando el monto del valor estimado del procedimiento o del ítem no supere los doscientos mil Soles (S/ 200,000.00), en caso se haya optado por perfeccionar el contrato con una orden de servicios.

Importante

Cuando se trate de consorcios, la declaración jurada es la siguiente:

ANEXO N° 1

DECLARACIÓN JURADA DE DATOS DEL POSTOR

Señores

[CONSIGNAR ÓRGANO ENCARGADO DE LAS CONTRATACIONES O COMITÉ DE SELECCIÓN, SEGÚN CORRESPONDA]

ADJUDICACIÓN SIMPLIFICADA N° [CONSIGNAR NOMENCLATURA DEL PROCEDIMIENTO]

Presente.-

El que se suscribe, [...], representante común del consorcio [CONSIGNAR EL NOMBRE DEL CONSORCIO], identificado con [CONSIGNAR TIPO DE DOCUMENTO DE IDENTIDAD] N° [CONSIGNAR NÚMERO DE DOCUMENTO DE IDENTIDAD], **DECLARO BAJO JURAMENTO** que la siguiente información se sujeta a la verdad:

Datos del consorciado 1				
Nombre, Denominación o Razón Social :				
Domicilio Legal :				
RUC :	Teléfono(s) :			
MYPE ²⁰	Sí		No	
Correo electrónico :				

Datos del consorciado 2				
Nombre, Denominación o Razón Social :				
Domicilio Legal :				
RUC :	Teléfono(s) :			
MYPE ²¹	Sí		No	
Correo electrónico :				

Datos del consorciado ...				
Nombre, Denominación o Razón Social :				
Domicilio Legal :				
RUC :	Teléfono(s) :			
MYPE ²²	Sí		No	
Correo electrónico :				

Autorización de notificación por correo electrónico:

Correo electrónico del consorcio:

Autorizo que se notifiquen al correo electrónico indicado las siguientes actuaciones:

²⁰ En los contratos periódicos de prestación de servicios, esta información será verificada por la Entidad en la página web del Ministerio de Trabajo y Promoción del Empleo en la sección consulta de empresas acreditadas en el REMYPE en el link <http://www2.trabajo.gob.pe/servicios-en-linea-2-2/> y se tendrá en consideración, en caso el consorcio ganador de la buena pro solicite la retención del diez por ciento (10%) del monto del contrato, en calidad de garantía de fiel cumplimiento, según lo señalado en el numeral 149.4 del artículo 149 y numeral 151.2 del artículo 151 del Reglamento. Asimismo, dicha información se tendrá en cuenta en caso de empate, conforme a lo previsto en el artículo 91 del Reglamento. Para dichos efectos, todos los integrantes del consorcio deben acreditar la condición de micro o pequeña empresa.

²¹ Ibidem.

²² Ibidem.

1. Solicitud de la descripción a detalle de todos los elementos constitutivos de la oferta.
2. Solicitud de reducción de la oferta económica.
3. Solicitud de subsanación de los requisitos para perfeccionar el contrato.
4. Solicitud para presentar los documentos para perfeccionar el contrato, según orden de prelación, de conformidad con lo previsto en el artículo 141 del Reglamento.
5. Respuesta a la solicitud de acceso al expediente de contratación.
6. Notificación de la orden de servicios²³

Asimismo, me comprometo a remitir la confirmación de recepción, en el plazo máximo de dos (2) días hábiles de recibida la comunicación.

[CONSIGNAR CIUDAD Y FECHA]

.....
**Firma, Nombres y Apellidos del representante
común del consorcio**

Importante

La notificación dirigida a la dirección de correo electrónico consignada se entenderá válidamente efectuada cuando la Entidad reciba acuse de recepción.

²³ Cuando el monto del valor estimado del procedimiento o del ítem no supere los doscientos mil Soles (S/ 200,000.00), en caso se haya optado por perfeccionar el contrato con una orden de servicios.

ANEXO N° 2

DECLARACIÓN JURADA
(ART. 52 DEL REGLAMENTO DE LA LEY DE CONTRATACIONES DEL ESTADO)

Señores

[CONSIGNAR ÓRGANO ENCARGADO DE LAS CONTRATACIONES O COMITÉ DE SELECCIÓN, SEGÚN CORRESPONDA]

ADJUDICACIÓN SIMPLIFICADA N° [CONSIGNAR NOMENCLATURA DEL PROCEDIMIENTO]

Presente.-

Mediante el presente el suscrito, postor y/o Representante Legal de [CONSIGNAR EN CASO DE SER PERSONA JURÍDICA], declaro bajo juramento:

- i. No haber incurrido y me obligo a no incurrir en actos de corrupción, así como a respetar el principio de integridad.
- ii. No tener impedimento para postular en el procedimiento de selección ni para contratar con el Estado, conforme al artículo 11 de la Ley de Contrataciones del Estado.
- iii. Conocer las sanciones contenidas en la Ley de Contrataciones del Estado y su Reglamento, así como las disposiciones aplicables de la Ley N° 27444, Ley del Procedimiento Administrativo General.
- iv. Participar en el presente proceso de contratación en forma independiente sin mediar consulta, comunicación, acuerdo, arreglo o convenio con ningún proveedor; y, conocer las disposiciones del Decreto Legislativo N° 1034, Decreto Legislativo que aprueba la Ley de Represión de Conductas Anticompetitivas.
- v. Conocer, aceptar y someterme a las bases, condiciones y reglas del procedimiento de selección.
- vi. Ser responsable de la veracidad de los documentos e información que presento en el presente procedimiento de selección.
- vii. Comprometerme a mantener la oferta presentada durante el procedimiento de selección y a perfeccionar el contrato, en caso de resultar favorecido con la buena pro.

[CONSIGNAR CIUDAD Y FECHA]

.....
Firma, Nombres y Apellidos del postor o Representante legal, según corresponda

Importante

En el caso de consorcios, cada integrante debe presentar esta declaración jurada, salvo que sea presentada por el representante común del consorcio.

ANEXO N° 3

DECLARACIÓN JURADA DE CUMPLIMIENTO DE LOS TÉRMINOS DE REFERENCIA

Señores

[CONSIGNAR ÓRGANO ENCARGADO DE LAS CONTRATACIONES O COMITÉ DE SELECCIÓN, SEGÚN CORRESPONDA]

ADJUDICACIÓN SIMPLIFICADA N° [CONSIGNAR NOMENCLATURA DEL PROCEDIMIENTO]

Presente.-

Es grato dirigirme a usted, para hacer de su conocimiento que luego de haber examinado las bases y demás documentos del procedimiento de la referencia y, conociendo todos los alcances y las condiciones detalladas en dichos documentos, el postor que suscribe ofrece el servicio de **[CONSIGNAR EL OBJETO DE LA CONVOCATORIA]**, de conformidad con los Términos de Referencia que se indican en el numeral 3.1 del Capítulo III de la sección específica de las bases y los documentos del procedimiento.

[CONSIGNAR CIUDAD Y FECHA]

.....
**Firma, Nombres y Apellidos del postor o
Representante legal o común, según corresponda**

Importante

Adicionalmente, puede requerirse la presentación de documentación que acredite el cumplimiento de los términos de referencia, conforme a lo indicado en el acápite relacionado al contenido de las ofertas de la presente sección de las bases.

ANEXO N° 4

DECLARACIÓN JURADA DE PLAZO DE PRESTACIÓN DEL SERVICIO

Señores

[CONSIGNAR ÓRGANO ENCARGADO DE LAS CONTRATACIONES O COMITÉ DE SELECCIÓN, SEGÚN CORRESPONDA]

ADJUDICACIÓN SIMPLIFICADA N° [CONSIGNAR NOMENCLATURA DEL PROCEDIMIENTO]

Presente.-

Mediante el presente, con pleno conocimiento de las condiciones que se exigen en las bases del procedimiento de la referencia, me comprometo a prestar el servicio objeto del presente procedimiento de selección en el plazo de [CONSIGNAR EL PLAZO OFERTADO].

[CONSIGNAR CIUDAD Y FECHA]

.....
**Firma, Nombres y Apellidos del postor o
Representante legal o común, según corresponda**

ANEXO N° 5

PROMESA DE CONSORCIO

(Sólo para el caso en que un consorcio se presente como postor)

Señores

[CONSIGNAR ÓRGANO ENCARGADO DE LAS CONTRATACIONES O COMITÉ DE SELECCIÓN, SEGÚN CORRESPONDA]

ADJUDICACIÓN SIMPLIFICADA N° [CONSIGNAR NOMENCLATURA DEL PROCEDIMIENTO]

Presente.-

Los suscritos declaramos expresamente que hemos convenido en forma irrevocable, durante el lapso que dure el procedimiento de selección, para presentar una oferta conjunta a la **ADJUDICACIÓN SIMPLIFICADA N° [CONSIGNAR NOMENCLATURA DEL PROCEDIMIENTO]**

Asimismo, en caso de obtener la buena pro, nos comprometemos a formalizar el contrato de consorcio, de conformidad con lo establecido por el artículo 140 del Reglamento de la Ley de Contrataciones del Estado, bajo las siguientes condiciones:

a) Integrantes del consorcio

1. [NOMBRE, DENOMINACIÓN O RAZÓN SOCIAL DEL CONSORCIADO 1].
2. [NOMBRE, DENOMINACIÓN O RAZÓN SOCIAL DEL CONSORCIADO 2].

b) Designamos a [CONSIGNAR NOMBRES Y APELLIDOS DEL REPRESENTANTE COMÚN], identificado con [CONSIGNAR TIPO DE DOCUMENTO DE IDENTIDAD] N° [CONSIGNAR NÚMERO DE DOCUMENTO DE IDENTIDAD], como representante común del consorcio para efectos de participar en todos los actos referidos al procedimiento de selección, suscripción y ejecución del contrato correspondiente con [CONSIGNAR NOMBRE DE LA ENTIDAD].

Asimismo, declaramos que el representante común del consorcio no se encuentra impedido, inhabilitado ni suspendido para contratar con el Estado.

c) Fijamos nuestro domicilio legal común en [.....].

d) Las obligaciones que corresponden a cada uno de los integrantes del consorcio son las siguientes:

1. OBLIGACIONES DE [NOMBRE, DENOMINACIÓN O RAZÓN SOCIAL DEL CONSORCIADO 1] [%]²⁴

[DESCRIBIR LAS OBLIGACIONES DEL CONSORCIADO 1]

2. OBLIGACIONES DE [NOMBRE, DENOMINACIÓN O RAZÓN SOCIAL DEL CONSORCIADO 2] [%]²⁵

[DESCRIBIR LAS OBLIGACIONES DEL CONSORCIADO 2]

TOTAL OBLIGACIONES 100%²⁶

²⁴ Consignar únicamente el porcentaje total de las obligaciones, el cual debe ser expresado en número entero, sin decimales.

²⁵ Consignar únicamente el porcentaje total de las obligaciones, el cual debe ser expresado en número entero, sin decimales.

²⁶ Este porcentaje corresponde a la sumatoria de los porcentajes de las obligaciones de cada uno de los integrantes del consorcio.

[CONSIGNAR CIUDAD Y FECHA]

.....
Consortiado 1
Nombres, apellidos y firma del Consortiado 1
o de su Representante Legal
Tipo y N° de Documento de Identidad

.....
Consortiado 2
Nombres, apellidos y firma del Consortiado 2
o de su Representante Legal
Tipo y N° de Documento de Identidad

Importante

De conformidad con el artículo 52 del Reglamento, las firmas de los integrantes del consorcio deben ser legalizadas.

BASES INTEGRADAS

Importante para la Entidad

En caso de la prestación de servicios bajo el sistema a precios unitarios incluir el siguiente anexo:

Esta nota deberá ser eliminada una vez culminada la elaboración de las bases

ANEXO N° 6

PRECIO DE LA OFERTA

Señores

[CONSIGNAR ÓRGANO ENCARGADO DE LAS CONTRATACIONES O COMITÉ DE SELECCIÓN, SEGÚN CORRESPONDA]

ADJUDICACIÓN SIMPLIFICADA N° [CONSIGNAR NOMENCLATURA DEL PROCEDIMIENTO]

Presente.-

Es grato dirigirme a usted, para hacer de su conocimiento que, de acuerdo con las bases, mi oferta es la siguiente:

CONCEPTO	CANTIDAD	PRECIO UNITARIO	PRECIO TOTAL
TOTAL			

El precio de la oferta **[CONSIGNAR LA MONEDA DE LA CONVOCATORIA]** incluye todos los tributos, seguros, transporte, inspecciones, pruebas y, de ser el caso, los costos laborales conforme a la legislación vigente, así como cualquier otro concepto que pueda tener incidencia sobre el costo del servicio a contratar; excepto la de aquellos postores que gocen de alguna exoneración legal, no incluirán en el precio de su oferta los tributos respectivos.

[CONSIGNAR CIUDAD Y FECHA]

.....
Firma, Nombres y Apellidos del postor o Representante legal o común, según corresponda

Importante

- En caso que el postor reduzca su oferta, según lo previsto en el artículo 68 del Reglamento, debe presentar nuevamente este Anexo.*
- El postor que goce de alguna exoneración legal, debe indicar que su oferta no incluye el tributo materia de la exoneración, debiendo incluir el siguiente texto:
"Mi oferta no incluye **[CONSIGNAR EL TRIBUTO MATERIA DE LA EXONERACIÓN]**".*

Importante para la Entidad

- En caso de procedimientos según relación de ítems, consignar lo siguiente:
"El postor puede presentar el precio de su oferta en un solo documento o documentos independientes, en los ítems que se presente".*
- En caso de contrataciones que conllevan la ejecución de prestaciones accesorias, consignar lo siguiente:
"El postor debe detallar en el precio de su oferta, el monto correspondiente a la prestación principal y las prestaciones accesorias".*

Incluir o eliminar, según corresponda

Importante para la Entidad

En caso de la prestación de servicios bajo el sistema a suma alzada incluir el siguiente anexo:

Esta nota deberá ser eliminada una vez culminada la elaboración de las bases

ANEXO N° 6

PRECIO DE LA OFERTA

Señores

[CONSIGNAR ÓRGANO ENCARGADO DE LAS CONTRATACIONES O COMITÉ DE SELECCIÓN, SEGÚN CORRESPONDA]

ADJUDICACIÓN SIMPLIFICADA N° [CONSIGNAR NOMENCLATURA DEL PROCEDIMIENTO]

Presente.-

Es grato dirigirme a usted, para hacer de su conocimiento que, de acuerdo con las bases, mi oferta es la siguiente:

CONCEPTO	PRECIO TOTAL
TOTAL	

El precio de la oferta [CONSIGNAR LA MONEDA DE LA CONVOCATORIA] incluye todos los tributos, seguros, transporte, inspecciones, pruebas y, de ser el caso, los costos laborales conforme a la legislación vigente, así como cualquier otro concepto que pueda tener incidencia sobre el costo del servicio a contratar; excepto la de aquellos postores que gocen de alguna exoneración legal, no incluirán en el precio de su oferta los tributos respectivos.

[CONSIGNAR CIUDAD Y FECHA]

.....
**Firma, Nombres y Apellidos del postor o
Representante legal o común, según corresponda**

Importante

- El postor debe consignar el precio total de la oferta, sin perjuicio que, de resultar favorecido con la buena pro, presente el detalle de precios unitarios para el perfeccionamiento del contrato.*
- En caso que el postor reduzca su oferta, según lo previsto en el artículo 68 del Reglamento, debe presentar nuevamente este Anexo.*
- El postor que goce de alguna exoneración legal, debe indicar que su oferta no incluye el tributo materia de la exoneración, debiendo incluir el siguiente texto:*

Mi oferta no incluye [CONSIGNAR EL TRIBUTO MATERIA DE LA EXONERACIÓN].

Importante para la Entidad

- En caso de procedimientos según relación de ítems, consignar lo siguiente:
"El postor puede presentar el precio de su oferta en un solo documento o documentos independientes, en los ítems que se presente".*
- En caso de contrataciones que conllevan la ejecución de prestaciones accesorias, consignar lo siguiente:
"El postor debe detallar en el precio de su oferta, el monto correspondiente a la prestación principal y las prestaciones accesorias".*

Incluir o eliminar, según corresponda

Importante para la Entidad

En caso de la prestación de servicios bajo el esquema mixto de suma alzada y precios unitarios incluir el siguiente anexo:

Esta nota deberá ser eliminada una vez culminada la elaboración de las bases

ANEXO N° 6

PRECIO DE LA OFERTA

Señores

[CONSIGNAR ÓRGANO ENCARGADO DE LAS CONTRATACIONES O COMITÉ DE SELECCIÓN, SEGÚN CORRESPONDA]

ADJUDICACIÓN SIMPLIFICADA N° [CONSIGNAR NOMENCLATURA DEL PROCEDIMIENTO]

Presente.-

Es grato dirigirme a usted, para hacer de su conocimiento que, de acuerdo con las bases, mi oferta es la siguiente:

OFERTA A PRECIOS UNITARIOS DE LOS COMPONENTES SIGUIENTES:

CONCEPTO	CANTIDAD	PRECIO UNITARIO	COSTO
Monto del componente a precios unitarios			

OFERTA A SUMA ALZADA DE LOS COMPONENTES SIGUIENTES:

CONCEPTO	PRECIO TOTAL
Monto del componente a suma alzada	

Monto total de la oferta	
--------------------------	--

El precio de la oferta [CONSIGNAR LA MONEDA DE LA CONVOCATORIA] incluye todos los tributos, seguros, transporte, inspecciones, pruebas y, de ser el caso, los costos laborales conforme a la legislación vigente, así como cualquier otro concepto que pueda tener incidencia sobre el costo del servicio a contratar; excepto la de aquellos postores que gocen de alguna exoneración legal, no incluirán en el precio de su oferta los tributos respectivos.

[CONSIGNAR CIUDAD Y FECHA]

.....
**Firma, Nombres y Apellidos del postor o
Representante legal o común, según corresponda**

Importante

- *El postor debe consignar en su oferta los precios unitarios de los componentes previstos para este sistema en el presente anexo y por un monto fijo integral de los componentes previstos a suma alzada.*
- *En caso que el postor reduzca su oferta, según lo previsto en el artículo 68 del Reglamento, debe presentar nuevamente este Anexo.*
- *El postor que goce de alguna exoneración legal, debe indicar que su oferta no incluye el tributo materia de la exoneración, debiendo incluir el siguiente texto:*
Mi oferta no incluye [CONSIGNAR EL TRIBUTO MATERIA DE LA EXONERACIÓN].

Importante para la Entidad

- *En caso de procedimientos según relación de ítems, consignar lo siguiente:
“El postor puede presentar el precio de su oferta en un solo documento o documentos independientes, en los ítems que se presente”.*
- *En caso de contrataciones que conllevan la ejecución de prestaciones accesorias, consignar lo siguiente:
“El postor debe detallar en el precio de su oferta, el monto correspondiente a la prestación principal y las prestaciones accesorias”.*

Incluir las disposiciones, según corresponda. Una vez culminada la elaboración de las bases, las notas que no se incorporen deben ser eliminadas

Importante para la Entidad

En caso de la prestación de servicios bajo el sistema en base a porcentajes incluir el siguiente anexo:

Esta nota deberá ser eliminada una vez culminada la elaboración de las bases

ANEXO N° 6

PRECIO DE LA OFERTA

Señores

[CONSIGNAR ÓRGANO ENCARGADO DE LAS CONTRATACIONES O COMITÉ DE SELECCIÓN, SEGÚN CORRESPONDA]

ADJUDICACIÓN SIMPLIFICADA N° [CONSIGNAR NOMENCLATURA DEL PROCEDIMIENTO]

Es grato dirigirme a usted, para hacer de su conocimiento que, de acuerdo con las bases, mi oferta es la siguiente:

CONCEPTO	OFERTA
Porcentaje ofertado ²⁷	%
Monto Total Ofertado	

El precio de la oferta [CONSIGNAR LA MONEDA DE LA CONVOCATORIA] incluye todos los tributos, seguros, transporte, inspecciones, pruebas y, de ser el caso, los costos laborales conforme a la legislación vigente, así como cualquier otro concepto que pueda tener incidencia sobre el costo del servicio a contratar; excepto la de aquellos postores que gocen de alguna exoneración legal, no incluirán en el precio de su oferta los tributos respectivos.

[CONSIGNAR CIUDAD Y FECHA]

.....
Firma, Nombres y Apellidos del postor o Representante legal o común, según corresponda

Importante

- *En caso que el postor reduzca su oferta, según lo previsto en el artículo 68 del Reglamento, debe presentar nuevamente este Anexo.*
- *El postor que goce de alguna exoneración legal, debe indicar que su oferta no incluye el tributo materia de la exoneración, debiendo incluir el siguiente texto:*

“Mi oferta no incluye [CONSIGNAR EL TRIBUTO MATERIA DE LA EXONERACIÓN]”.

Importante para la Entidad

- *En caso de procedimientos según relación de ítems, consignar lo siguiente:
 “El postor puede presentar el precio de su oferta en un solo documento o documentos independientes, en los ítems que se presente”.*
- *En caso de contrataciones que conllevan la ejecución de prestaciones accesorias, consignar lo siguiente:
 “El postor debe detallar en el precio de su oferta, el monto correspondiente a la prestación principal y las prestaciones accesorias”.*

Incluir las disposiciones, según corresponda. Una vez culminada la elaboración de las bases, las notas que no se incorporen deben ser eliminadas

²⁷ De conformidad con la Opinión N° 202-2016/DTN, corresponde al porcentaje del monto total a cobrar o recuperar.

Importante para la Entidad

En caso de la prestación de servicios bajo el sistema en base a honorario fijo y comisión de éxito incluir el siguiente anexo:

Esta nota deberá ser eliminada una vez culminada la elaboración de las bases

ANEXO N° 6

PRECIO DE LA OFERTA

Señores

[CONSIGNAR ÓRGANO ENCARGADO DE LAS CONTRATACIONES O COMITÉ DE SELECCIÓN, SEGÚN CORRESPONDA]

ADJUDICACIÓN SIMPLIFICADA N° [CONSIGNAR NOMENCLATURA DEL PROCEDIMIENTO]

Presente.-

Es grato dirigirme a usted, para hacer de su conocimiento que, de acuerdo con las bases, mi oferta es la siguiente:

CONCEPTO	MONTO
(A) Honorario Fijo	
(B) Comisión de éxito ²⁸	
Precio de la Oferta (A) + (B)	

El precio de la oferta [CONSIGNAR LA MONEDA DE LA CONVOCATORIA] incluye todos los tributos, seguros, transporte, inspecciones, pruebas y, de ser el caso, los costos laborales conforme a la legislación vigente, así como cualquier otro concepto que pueda tener incidencia sobre el costo del servicio a contratar; excepto la de aquellos postores que gocen de alguna exoneración legal, no incluirán en el precio de su oferta los tributos respectivos.

[CONSIGNAR CIUDAD Y FECHA]

.....
Firma, Nombres y Apellidos del postor o Representante legal o común, según corresponda

Importante

- *En caso que el postor reduzca su oferta, según lo previsto en el artículo 68 del Reglamento, debe presentar nuevamente este Anexo.*
- *El postor que goce de alguna exoneración legal, debe indicar que su oferta no incluye el tributo materia de la exoneración, debiendo incluir el siguiente texto:*

“Mi oferta no incluye [CONSIGNAR EL TRIBUTO MATERIA DE LA EXONERACIÓN]”.

Importante para la Entidad

- *En caso de procedimientos según relación de ítems, consignar lo siguiente:
 “El postor puede presentar el precio de su oferta en un solo documento o documentos independientes, en los ítems que se presente”.*
- *En caso de contrataciones que conllevan la ejecución de prestaciones accesorias, consignar lo siguiente:
 “El postor debe detallar en el precio de su oferta, el monto correspondiente a la prestación principal y las prestaciones accesorias”.*

Incluir las disposiciones, según corresponda. Una vez culminada la elaboración de las bases, las notas que no se incorporen deben ser eliminadas

²⁸ De conformidad con la Opinión N° 011-2017/DTN “El postor formula su oferta contemplando un monto fijo y un monto adicional como incentivo que debe pagársele en caso consiga el resultado esperado”.

Importante para la Entidad

Si durante la fase de actos preparatorios, las Entidades advierten que es posible la participación de proveedores que gozan del beneficio de la exoneración del IGV prevista en la Ley N° 27037, Ley de Promoción de la Inversión en la Amazonía, incluir el siguiente anexo:

Esta nota deberá ser eliminada una vez culminada la elaboración de las bases

**ANEXO N° 7
DECLARACIÓN JURADA DE CUMPLIMIENTO DE CONDICIONES PARA LA
APLICACIÓN DE LA EXONERACIÓN DEL IGV**

Señores

[CONSIGNAR ÓRGANO ENCARGADO DE LAS CONTRATACIONES O COMITÉ DE SELECCIÓN, SEGÚN CORRESPONDA]

ADJUDICACIÓN SIMPLIFICADA N° [CONSIGNAR NOMENCLATURA DEL PROCEDIMIENTO]

Presente.-

Mediante el presente el suscrito, postor y/o Representante Legal de [CONSIGNAR EN CASO DE SER PERSONA JURÍDICA], declaro bajo juramento que gozo del beneficio de la exoneración del IGV previsto en la Ley N° 27037, Ley de Promoción de la Inversión en la Amazonía, dado que cumplo con las condiciones siguientes:

- 1.- Que el domicilio fiscal de la empresa²⁹ se encuentra ubicada en la Amazonía y coincide con el lugar establecido como sede central (donde tiene su administración y lleva su contabilidad);
- 2.- Que la empresa se encuentra inscrita en las Oficinas Registrales de la Amazonía (exigible en caso de personas jurídicas);
- 3.- Que, al menos el setenta por ciento (70%) de los activos fijos de la empresa se encuentran en la Amazonía; y
- 4.- Que la empresa no presta servicios fuera de la Amazonía.

[CONSIGNAR CIUDAD Y FECHA]

.....
**Firma, Nombres y Apellidos del postor o
Representante legal, según corresponda**

Importante

Quando se trate de consorcios, esta declaración jurada será presentada por cada uno de los integrantes del consorcio, salvo que se trate de consorcios con contabilidad independiente, en cuyo caso debe ser suscrita por el representante común, debiendo indicar su condición de consorcio con contabilidad independiente y el número de RUC del consorcio.

²⁹ En el artículo 1 del "Reglamento de las Disposiciones Tributarias contenidas en la Ley de Promoción de la Inversión en la Amazonía" se define como "empresa" a las "Personas naturales, sociedades conyugales, sucesiones indivisas y personas consideradas jurídicas por la Ley del Impuesto a la Renta, generadoras de rentas de tercera categoría, ubicadas en la Amazonía. Las sociedades conyugales son aquéllas que ejerzan la opción prevista en el Artículo 16 de la Ley del Impuesto a la Renta."

ANEXO N° 8

EXPERIENCIA DEL POSTOR EN LA ESPECIALIDAD

Señores
[CONSIGNAR ÓRGANO ENCARGADO DE LAS CONTRATACIONES O COMITÉ DE SELECCIÓN, SEGÚN CORRESPONDA]
ADJUDICACIÓN SIMPLIFICADA N° [CONSIGNAR NOMENCLATURA DEL PROCEDIMIENTO]
Presente.-

Mediante el presente, el suscrito detalla la siguiente EXPERIENCIA EN LA ESPECIALIDAD:

Nº	CLIENTE	OBJETO DEL CONTRATO	Nº CONTRATO / O/S / COMPROBANTE DE PAGO	FECHA DEL CONTRATO O CP ³⁰	FECHA DE LA CONFORMIDAD DE SER EL CASO ³¹	EXPERIENCIA PROVENIENTE ³² DE:	MONEDA	IMPORTE ³³	TIPO DE CAMBIO VENTA ³⁴	MONTO FACTURADO ACUMULADO ³⁵
1										
2										
3										
4										

³⁰ Se refiere a la fecha de suscripción del contrato, de la emisión de la Orden de Servicios o de cancelación del comprobante de pago, según corresponda.

³¹ Únicamente, cuando la fecha del perfeccionamiento del contrato, sea previa a los ocho (8) años anteriores a la fecha de presentación de ofertas, caso en el cual el postor debe acreditar que la conformidad se emitió dentro de dicho periodo.

³² Si el titular de la experiencia no es el postor, consignar si dicha experiencia corresponde a la matriz en caso que el postor sea sucursal, o fue transmitida por reorganización societaria, debiendo acompañar la documentación sustentatoria correspondiente. Al respecto, según la Opinión N° 216-2017/DTN “Considerando que la sociedad matriz y la sucursal constituyen la misma persona jurídica, la sucursal puede acreditar como suya la experiencia de su matriz”. Del mismo modo, según lo previsto en la Opinión N° 010-2013/DTN, “... en una operación de reorganización societaria que comprende tanto una fusión como una escisión, la sociedad resultante podrá acreditar como suya la experiencia de la sociedad incorporada o absorbida, que se extingue producto de la fusión; asimismo, si en virtud de la escisión se transfiere un bloque patrimonial consistente en una línea de negocio completa, la sociedad resultante podrá acreditar como suya la experiencia de la sociedad escindida, correspondiente a la línea de negocio transmitida. De esta manera, la sociedad resultante podrá emplear la experiencia transmitida, como consecuencia de la reorganización societaria antes descrita, en los futuros procesos de selección en los que participe”.

³³ Se refiere al monto del contrato ejecutado incluido adicionales y reducciones, de ser el caso.

³⁴ El tipo de cambio venta debe corresponder al publicado por la SBS correspondiente a la fecha de suscripción del contrato, de la emisión de la Orden de Servicios o de cancelación del comprobante de pago, según corresponda.

³⁵ Consignar en la moneda establecida en las bases.

Nº	CLIENTE	OBJETO DEL CONTRATO	N° CONTRATO / O/S / COMPROBANTE DE PAGO	FECHA DEL CONTRATO O CP ³⁰	FECHA DE LA CONFORMIDAD DE SER EL CASO ³¹	EXPERIENCIA PROVENIENTE ³² DE:	MONEDA	IMPORTE ³³	TIPO DE CAMBIO VENTA ³⁴	MONTO FACTURADO ACUMULADO ³⁵
5										
6										
7										
8										
9										
10										
	...									
20										
TOTAL										

[CONSIGNAR CIUDAD Y FECHA]

.....
Firma, Nombres y Apellidos del postor o
Representante legal o común, según corresponda

ANEXO N° 9

DECLARACIÓN JURADA
(NUMERAL 49.4 DEL ARTÍCULO 49 DEL REGLAMENTO)

Señores

[CONSIGNAR ÓRGANO ENCARGADO DE LAS CONTRATACIONES O COMITÉ DE SELECCIÓN, SEGÚN CORRESPONDA]

ADJUDICACIÓN SIMPLIFICADA N° [CONSIGNAR NOMENCLATURA DEL PROCEDIMIENTO]

Presente.-

Mediante el presente el suscrito, postor y/o Representante Legal de [CONSIGNAR EN CASO DE SER PERSONA JURÍDICA], declaro que la experiencia que acredito de la empresa [CONSIGNAR LA DENOMINACIÓN DE LA PERSONA JURÍDICA] como consecuencia de una reorganización societaria, no se encuentra en el supuesto establecido en el numeral 49.4 del artículo 49 del Reglamento.

[CONSIGNAR CIUDAD Y FECHA]

.....
**Firma, Nombres y Apellidos del postor o
Representante legal, según corresponda**

Importante

A efectos de cautelar la veracidad de esta declaración, el postor puede verificar la información de la Relación de Proveedores Sancionados por el Tribunal de Contrataciones del Estado con Sanción Vigente en <http://portal.osce.gob.pe/rmp/content/relación-de-proveedores-sancionados>.

También le asiste dicha facultad al órgano encargado de las contrataciones o al órgano de la Entidad al que se le haya asignado la función de verificación de la oferta presentada por el postor ganador de la buena pro.

Importante para la Entidad

En el caso de contratación de servicios en general que se presten fuera de la provincia de Lima y Callao cuyo valor estimado no supere los doscientos mil Soles (S/ 200,000.00) o el procedimiento de selección según relación de ítem no supere dicho monto, se debe considerar el siguiente anexo:

Esta nota deberá ser eliminada una vez culminada la elaboración de las bases.

ANEXO N° 10

**SOLICITUD DE BONIFICACIÓN DEL DIEZ POR CIENTO (10%) POR SERVICIOS PRESTADOS FUERA DE LA PROVINCIA DE LIMA Y CALLAO
(DE SER EL CASO, SOLO PRESENTAR ESTA SOLICITUD EN EL ÍTEM [CONSIGNAR EL N° DEL ÍTEM O ÍTEMS CUYO VALOR ESTIMADO NO SUPERA LOS DOSCIENTOS MIL SOLES (S/ 200,000.00)])**

Señores

[CONSIGNAR ÓRGANO ENCARGADO DE LAS CONTRATACIONES O COMITÉ DE SELECCIÓN, SEGÚN CORRESPONDA]

ADJUDICACIÓN SIMPLIFICADA N° [CONSIGNAR NOMENCLATURA DEL PROCEDIMIENTO]

Presente.-

Mediante el presente el suscrito, postor y/o Representante Legal de [CONSIGNAR EN CASO DE SER PERSONA JURÍDICA], solicito la asignación de la bonificación del diez por ciento (10%) sobre el puntaje total en [CONSIGNAR EL ÍTEM O ÍTEMS, SEGÚN CORRESPONDA, EN LOS QUE SE SOLICITA LA BONIFICACIÓN] debido a que el domicilio de mi representada se encuentra ubicado en la provincia o provincia colindante donde se ejecuta la prestación.

[CONSIGNAR CIUDAD Y FECHA]

.....
Firma, Nombres y Apellidos del postor o Representante legal, según corresponda

Importante

- *Para asignar la bonificación, el órgano encargado de las contrataciones o comité de selección, según corresponda, verifica el domicilio consignado por el postor en el Registro Nacional de Proveedores (RNP).*
- *Para que el postor pueda acceder a la bonificación, debe cumplir con las condiciones establecidas en el literal f) del artículo 50 del Reglamento.*

Importante

Cuando se trate de consorcios, la declaración jurada es la siguiente:

ANEXO N° 10

**SOLICITUD DE BONIFICACIÓN DEL DIEZ POR CIENTO (10%) POR SERVICIOS PRESTADOS FUERA DE LA PROVINCIA DE LIMA Y CALLAO
(DE SER EL CASO, SOLO PRESENTAR ESTA SOLICITUD EN EL ÍTEM [CONSIGNAR EL N° DEL ÍTEM O ÍTEMS CUYO VALOR ESTIMADO NO SUPERA LOS DOSCIENTOS MIL SOLES (S/ 200,000.00)])**

Señores

[CONSIGNAR ÓRGANO ENCARGADO DE LAS CONTRATACIONES O COMITÉ DE SELECCIÓN, SEGÚN CORRESPONDA]

ADJUDICACIÓN SIMPLIFICADA N° [CONSIGNAR NOMENCLATURA DEL PROCEDIMIENTO]

Presente.-

Mediante el presente el que se suscribe, [...], representante común del consorcio [CONSIGNAR EL NOMBRE DEL CONSORCIO], solicito la asignación de la bonificación del diez por ciento (10%) sobre el puntaje total en [CONSIGNAR EL ÍTEM O ÍTEMS, SEGÚN CORRESPONDA, EN LOS QUE SE SOLICITA LA BONIFICACIÓN] debido a que los domicilios de todos los integrantes del consorcio se encuentran ubicados en la provincia o provincias colindantes donde se ejecuta la prestación.

[CONSIGNAR CIUDAD Y FECHA]

.....
**Firma, Nombres y Apellidos del representante
común del consorcio**

Importante

- Para asignar la bonificación, el órgano encargado de las contrataciones o comité de selección, según corresponda, verifica el domicilio consignado de los integrantes del consorcio, en el Registro Nacional de Proveedores (RNP).*
- Para que un consorcio pueda acceder a la bonificación, cada uno de sus integrantes debe cumplir con las condiciones establecidas en el literal f) del artículo 50 del Reglamento.*

ANEXO N° 11

SOLICITUD DE BONIFICACIÓN DEL CINCO POR CIENTO (5%) POR TENER LA CONDICIÓN DE MICRO Y PEQUEÑA EMPRESA

Señores

[CONSIGNAR ÓRGANO ENCARGADO DE LAS CONTRATACIONES O COMITÉ DE SELECCIÓN, SEGÚN CORRESPONDA]

ADJUDICACIÓN SIMPLIFICADA N° [CONSIGNAR NOMENCLATURA DEL PROCEDIMIENTO]

Presente.-

Mediante el presente el suscrito, postor y/o Representante legal de [CONSIGNAR EN CASO DE SER PERSONA JURÍDICA], solicito la asignación de la bonificación del cinco por ciento (5%) sobre el puntaje total obtenido, debido a que mi representada cuenta con la condición de micro y pequeña empresa.

[CONSIGNAR CIUDAD Y FECHA]

.....
Firma, Nombres y Apellidos del postor o Representante legal o común, según corresponda

Importante

- Para asignar la bonificación, el órgano encargado de las contrataciones o comité de selección, según corresponda, verifica la página web del Ministerio de Trabajo y Promoción del Empleo en la sección consulta de empresas acreditadas en el REMYPE en el link <http://www2.trabajo.gob.pe/servicios-en-linea-2-2/>.
- Para que un consorcio pueda acceder a la bonificación, cada uno de sus integrantes debe cumplir con la condición de micro y pequeña empresa.

ANEXO N° 12

AUTORIZACIÓN DE NOTIFICACIÓN DE LA DECISIÓN DE LA ENTIDAD SOBRE LA SOLICITUD DE AMPLIACIÓN DE PLAZO MEDIANTE MEDIOS ELECTRÓNICOS DE COMUNICACIÓN

(DOCUMENTO A PRESENTAR EN EL PERFECCIONAMIENTO DEL CONTRATO)

Señores

[CONSIGNAR ÓRGANO ENCARGADO DE LAS CONTRATACIONES O COMITÉ DE SELECCIÓN, SEGÚN CORRESPONDA]

ADJUDICACIÓN SIMPLIFICADA N° [CONSIGNAR NOMENCLATURA DEL PROCEDIMIENTO]

Presente.-

El que se suscribe, [...], postor adjudicado y/o Representante Legal de [CONSIGNAR EN CASO DE SER PERSONA JURÍDICA], identificado con [CONSIGNAR TIPO DE DOCUMENTO DE IDENTIDAD] N° [CONSIGNAR NÚMERO DE DOCUMENTO DE IDENTIDAD], autorizo que durante la ejecución del contrato se me notifique al correo electrónico [INDICAR EL CORREO ELECTRÓNICO] lo siguiente:

✓ Notificación de la decisión de la Entidad respecto a la solicitud de ampliación de plazo.

[CONSIGNAR CIUDAD Y FECHA]

.....
Firma, Nombres y Apellidos del postor o
Representante legal o común, según corresponda

Importante

La notificación de la decisión de la Entidad respecto a la solicitud de ampliación de plazo se efectúa por medios electrónicos de comunicación, siempre que se cuente con la autorización correspondiente y sea posible obtener un acuse de recibo a través del mecanismo utilizado.