



#### SIMBOLOGÍA UTILIZADA:

Nº	Símbolo	Descripción
1	[ABC]	Es una indicación que debe ser completada o eliminada por la entidad contratante durante la elaboración de las bases conforme a las instrucciones brindadas.
2	<u>[ABC]</u>	Es una indicación o información que debe ser completada por la entidad contratante con posterioridad al otorgamiento de la buena pro para el caso específico de la elaboración de la PROFORMA DEL CONTRATO; o por los proveedores al revisar los ANEXOS de la oferta.
3	<b>Advertencia</b> • <b>Abc</b>	Se refiere a advertencias a tener en cuenta por los evaluadores y los proveedores. No deben ser eliminadas.
4	<b>Importante para la entidad contratante</b> • <b>Xyz</b>	Se refiere a consideraciones importantes a tener en cuenta por los evaluadores y deben ser eliminadas una vez culminada la elaboración de las bases.

#### CARACTERÍSTICAS DEL DOCUMENTO:

Las bases deben ser elaboradas en formato WORD y deben tener las características del presente documento. De existir algún cambio en el formato como márgenes, fuente, tamaño de letra, entre otros, no acarrea su nulidad, salvo que por el tipo o tamaño de letra impida la lectura por parte de los proveedores.

#### INSTRUCCIÓN DE USO:

Una vez registrada la información solicitada dentro de los corchetes, el texto debe quedar en letra tamaño 10, con estilo normal, sin formato de negrita y sin sombrear.



## **BASES ESTÁNDAR**

### **LICITACIÓN PÚBLICA ABREVIADA DE OBRAS**

#### **LICITACIÓN PÚBLICA ABREVIADA DE OBRAS N° 03-2025- MPSI/CS-1 PRIMERA CONVOCATORIA**



**CONTRATACIÓN PARA LA EJECUCIÓN DE LA OBRA:  
“CREACION DE LOS SERVICIOS OPERATIVOS O  
MISIONALES INSTITUCIONALES EN LA LOCALIDAD DE  
CHINCHIQUILLA DISTRITO DE SAN IGNACIO DE LA  
PROVINCIA DE SAN IGNACIO DEL DEPARTAMENTO DE  
CAJAMARCA” CUI 2684470.**

**SAN IGNACIO - CAJAMARCA**

**JULIO - 2025**



## SECCIÓN GENERAL

### DISPOSICIONES COMUNES DE LA LICITACIÓN PÚBLICA ABREVIADA DE OBRAS

(ESTA SECCIÓN NO DEBE SER MODIFICADA EN NINGÚN EXTREMO, BAJO SANCIÓN DE NULIDAD)



## CAPÍTULO I ASPECTOS GENERALES

### 1.1. REFERENCIAS

Cuando en el presente documento se mencione la palabra Ley, se entiende que se está haciendo referencia a la Ley N° 32069, Ley General de Contrataciones Públicas, y cuando se mencione la palabra Reglamento, se entiende que se está haciendo referencia al Reglamento de la Ley N° 32069, Ley General de Contrataciones Públicas, aprobado por Decreto Supremo N° 009-2025-EF. Las referidas normas incluyen sus respectivas modificaciones, de ser el caso.

### 1.2. ALCANCE

La presente base estándar correspondiente al procedimiento de selección de licitación pública abreviada de obras se utiliza por la entidad contratante para la contratación de: i) obras bajo los sistemas de entrega de solo construcción y diseño y construcción, según la cuantía establecida en la Ley de Presupuesto del Sector Público para el Año Fiscal correspondiente, ii) obras de rehabilitación y reconstrucción posterior a emergencias y desastres, o iii) cuando se trate de la segunda convocatoria de una licitación pública de obras bajo los sistemas de entrega de solo construcción y diseño y construcción. Esta base estándar no es aplicable para la suscripción de contratos estandarizados de ingeniería y construcción de uso internacional.



**CAPÍTULO II**  
**DESARROLLO DEL PROCEDIMIENTO DE SELECCIÓN**

**2.1. ETAPAS DE LA LICITACIÓN PÚBLICA DE OBRAS**

Las etapas del presente procedimiento de selección son las siguientes:

ETAPA	CARACTERÍSTICAS	BASE LEGAL
<b>a) Convocatoria</b>	1. Se realiza a través del SEACE de la Pladicop en la fecha señalada en el cronograma.  2. Tratándose de procedimientos de selección para la ejecución de obras bajo el sistema de entrega de solo construcción, adicionalmente a los requisitos establecidos en el artículo 63, es requisito contar con el expediente técnico aprobado y la disponibilidad física del terreno.  3. La cuantía de la contratación se publica en la convocatoria.	Artículos 63, 64 y 163 del Reglamento
<b>b) Registro de participantes</b>	Aplica lista abierta, por lo que cualquier proveedor puede registrarse como participante en el procedimiento de selección	Artículos 65 y 93 del Reglamento
<b>c) Cuestionamientos a las bases (consultas, observaciones e integración)</b>	1. La presentación de consultas y observaciones se realiza en un plazo no menor a siete días hábiles contabilizados desde el día siguiente de la convocatoria.  2. La absolución de los referidos cuestionamientos y la publicación de las bases integradas se realiza en la fecha prevista en el cronograma del procedimiento de selección.	Artículos 51, 66, 67 y 93 del Reglamento.
<b>d) Evaluación de ofertas técnicas y económicas</b>	1. La presentación de ofertas se realiza a través del SEACE de la Pladicop en un plazo no menor de <u>tres días hábiles</u> contabilizados desde la publicación de la integración de bases o el pronunciamiento con la integración definitiva de bases por parte del OECE.  2. Las ofertas son presentadas por los participantes, (desde las 00:01 horas hasta las 23:59 horas del día, hora peruana), según el cronograma del procedimiento de selección; adjuntando el archivo digitalizado que contenga los documentos que conforman la oferta de acuerdo con lo requerido en las bases.  3. La evaluación de ofertas es <u>SIN PRECALIFICACIÓN</u> y consiste en:  a. Admisión de las ofertas: Los evaluadores revisan que la oferta contenga los documentos señalados en el Capítulo II de la sección específica de las bases, caso contrario la oferta se considera no admitida.  b. Revisión de los requisitos de calificación: los evaluadores califican a los postores verificando que cumplan con los requisitos de calificación detallados en el Capítulo III de la sección específica de las bases.	Artículos 68, 72, 73, 74, 75, 78, 165 y 166 del Reglamento.



	<p>c. Evaluación de ofertas técnicas: los evaluadores aplican los factores de evaluación previstos en el Capítulo IV de la Sección Específica de las bases a las ofertas que cumplen los requisitos de calificación.</p> <p>d. Evaluación de ofertas económicas: La evaluación de la oferta económica es posterior a la evaluación técnica y solo respecto de aquellos proveedores que hubieran obtenido o superado el puntaje mínimo en la evaluación técnica.</p> <p>4. En los procedimientos de selección de obras bajo sistema de entrega de solo construcción, la cuantía de la contratación determinada en el expediente técnico es punto de referencia para las ofertas. En la decisión de la estrategia de contratación se puede optar entre dos métodos de evaluación de ofertas:</p> <p>a. Oferta económica limitada: la oferta económica de los postores debe encontrarse en el rango entre el 95% y 110% de la cuantía de la contratación. Este rango se calcula considerando dos (2) decimales. Para ello, si el límite inferior tiene más de dos (2) decimales, se aumenta en un dígito el valor del segundo decimal; en el caso del límite superior, se considera el valor del segundo decimal sin efectuar el redondeo. Los evaluadores descalifican las propuestas que no cumplan el referido rango.</p> <p>b. Oferta económica fija al 100%: la oferta económica de los postores corresponde al 100% de la cuantía de la contratación. En este caso, solo se realiza la evaluación técnica de las ofertas, sobre cien puntos.</p> <p>5. En los procedimientos de selección de obras bajo el sistema de entrega de diseño y construcción, los postores realizan una oferta económica que contienen dos rubros: i) costo de la ejecución de la obra, y ii) costo del diseño. Del total contemplado como cuantía de la contratación, solo aquella correspondiente al rubro costo de la ejecución de la obra es punto de referencia para las ofertas.</p> <p>6. Todos los actos se realizan a través del SEACE de la Pladicop, incluyendo la subsanación de ofertas.</p>	
<b>e) Otorgamiento de la buena pro</b>	<p>1. Definida la oferta ganadora, los evaluadores otorgan la buena pro mediante su publicación en el SEACE de la Pladicop, incluyendo los documentos que sustenten los resultados de la admisión, calificación, evaluación y el otorgamiento de la buena pro.</p> <p>2. En caso de haber sorteo por desempate, éste se realiza a través del SEACE de la Pladicop.</p>	Artículos 80, 81, 82, 83 y 84 del Reglamento.



	<p>3. En caso se hayan presentado dos o más ofertas, el consentimiento de la buena pro es publicado a través del SEACE de la Pladiscop al día siguiente de vencido el plazo correspondiente para interponer recurso de apelación, sin que los postores hayan ejercido el derecho de interponer dicho recurso.</p> <p>4. En caso se haya presentado una sola oferta, el consentimiento de la buena pro se produce el mismo día de la notificación de su otorgamiento.</p>	
--	--	--

## 2.2. CONSIDERACIONES PARA TODOS LOS PROVEEDORES:

- 2.2.1. Para registrarse como participante en un procedimiento de selección convocado por una entidad contratante es necesario que los proveedores cuenten con inscripción vigente ante el Registro Nacional de Proveedores (RNP) que administra el Organismo Especializado para las Contrataciones Públicas Eficientes (OECE). Para obtener mayor información se puede ingresar a la siguiente dirección electrónica: [www.rnp.gob.pe](http://www.rnp.gob.pe).
- 2.2.2. Los proveedores que deseen registrar su participación deben ingresar al SEACE de la Pladiscop utilizando su certificado (usuario y contraseña).
- 2.2.3. No pueden formularse consultas ni observaciones respecto del contenido de una ficha de homologación aprobada, aun cuando el requerimiento haya sido homologado parcialmente respecto a las características técnicas, requisitos de calificación y/o condiciones de ejecución. Las consultas y observaciones que se formulen sobre el particular se tienen como no presentadas.
- 2.2.4. Las declaraciones juradas, formatos o formularios previstos en las bases que conforman la oferta deben estar debidamente firmados por el postor (firma manuscrita o digital, según la Ley N° 27269, Ley de Firmas y Certificados Digitales). No se acepta insertar la imagen de una firma. Las ofertas se presentan foliadas en todas sus hojas. El postor, el representante legal, apoderado o mandatario designado se hace responsable de la totalidad de los documentos que se incluyen en la oferta. El postor es responsable de verificar, antes de su envío, que el archivo pueda ser descargado y su contenido sea legible.
- 2.2.5. En el caso que el proveedor, al registrarse como participante el proveedor, presente una declaración jurada de desafectación del impedimento debido a parentesco establecido en el inciso 2 del numeral 30.1 del artículo 30 de la Ley, se debe incluir como requisito adicional de admisión de su oferta la acreditación documental de su condición de desafectación, conforme a lo señalado en el numeral 39.4 del artículo 39 del Reglamento.

## 2.3. CONSIDERACIONES ADICIONALES PARA LOS CONSORCIOS:

- 2.3.1. En el caso de consorcios, basta que uno de sus integrantes se haya registrado como participante en el procedimiento de selección, para lo cual dicho integrante debe contar con inscripción vigente en el RNP como consultor y/o ejecutor de obras. Los demás integrantes del consorcio deben contar con inscripción vigente en el RNP, en las demás etapas del procedimiento de selección. No se considera consorcio a la asociación de personas de duración ilimitada o indefinida que, denominándose consorcios, han sido constituidas como personas jurídicas en los Registros Públicos.
- 2.3.2. Los integrantes de un consorcio no pueden presentar ofertas individuales ni conformar más de un consorcio en un procedimiento de selección, o en un determinado ítem cuando se trate de procedimientos de selección según relación de ítems. Tratándose de un procedimiento por relación de ítems, los integrantes del consorcio pueden participar en ítems distintos al que se presentaron en consorcio, sea en forma individual o en consorcio.



2.3.3. Como parte de los documentos de su oferta el consorcio debe presentar la promesa de consorcio con firmas digitales de todos sus integrantes o en su defecto, firmas legalizadas, de ser el caso, en la que se consigne lo siguiente:

- a) La identificación de los integrantes del consorcio. Se debe precisar el nombre completo o la denominación o razón social de los integrantes del consorcio, según corresponda.
- b) La designación del representante común del consorcio.
- c) El domicilio común del consorcio.
- d) El correo electrónico común del consorcio, al cual se dirigirán todas las comunicaciones remitidas por la entidad contratante al consorcio durante el proceso de contratación, siendo éste el único válido para todos los efectos.
- e) Las obligaciones que correspondan a cada uno de los integrantes del consorcio.
- f) El porcentaje del total de las obligaciones de cada uno de los integrantes, respecto del objeto del contrato. Dicho porcentaje debe ser expresado en número entero, sin decimales.

2.3.4. La información contenida en los literales a), e) y f) precedentes no puede ser modificada, con ocasión de la suscripción del contrato de consorcio, ni durante la etapa de ejecución contractual. En tal sentido, no cabe variación alguna en la conformación del consorcio, por lo que no es posible que se incorpore, sustituya o separe a un integrante.

2.3.5. El representante común tiene facultades para actuar en nombre y representación del consorcio, en todos los actos referidos al procedimiento de selección, suscripción y ejecución del contrato, con poderes suficientes para ejercitar los derechos y cumplir las obligaciones que se deriven de su calidad de postor y de contratista hasta la conformidad o liquidación del contrato, según corresponda. El representante común no debe encontrarse impedido, inhabilitado ni suspendido para contratar con el Estado. Para cambiar al representante común, todos los integrantes del consorcio deben firmar (mediante firmas legalizadas o firmas digitales) el documento en el que conste el acuerdo, el cual surte efectos cuando es notificado a la entidad contratante.

2.3.6. En el caso de consorcios, las declaraciones juradas, formatos o formularios previstos en las bases que conforman la oferta deben estar debidamente firmados por el representante común o por todos los integrantes del consorcio, según corresponda (firma manuscrita o digital, según la Ley N° 27269, Ley de Firmas y Certificados Digitales). En el caso de los documentos que deban suscribir todos los integrantes del consorcio, la firma es seguida de la razón social o denominación de cada uno de ellos. Lo mismo aplica en caso deban ser suscritos en forma independiente por cada integrante del consorcio, de acuerdo con lo establecido en los documentos del procedimiento de selección. En el caso de un consorcio integrado por una persona natural, basta que la persona natural indique debajo de su firma, sus nombres y apellidos completos.

2.3.7. La acreditación del requisito de calificación de la experiencia del postor se realiza en base a la documentación aportada por los integrantes del consorcio que se hubieran comprometido a ejecutar conjuntamente las obligaciones vinculadas directamente al objeto materia de la contratación, de acuerdo con lo declarado en la promesa de consorcio. Para ello se debe seguir los siguientes pasos:

- a) Primer paso: obtener el monto de facturación por cada integrante del consorcio, el cual se obtiene de la sumatoria de montos facturados por éste que, a criterio del evaluador, han sido acreditados conforme a las bases, correspondiente a las contrataciones ejecutadas en forma individual y/o consorcio.

En caso un integrante del consorcio presente facturación de contrataciones ejecutadas en consorcio, se considera el monto que corresponda al porcentaje de las obligaciones del referido integrante consorcio. Este porcentaje debe estar consignado expresamente en la promesa o en el contrato de consorcio, de lo contrario, no se considera la experiencia ofertada en consorcio.





- b) Segundo paso: verificar si el integrante del consorcio que acredita la mayor experiencia cumple con un determinado porcentaje de participación. En caso la entidad contratante haya establecido en las bases un porcentaje determinado de participación en la ejecución del contrato, para el integrante del consorcio que acredite mayor experiencia, debe verificarse que éste cumple con dicho parámetro a efectos de considerar su experiencia.

En el caso de obras bajo los sistemas de entrega de solo construcción y diseño y construcción, la mayor experiencia se refiere a la experiencia en las subespecialidades de obras.

- c) Tercer paso: sumatoria de experiencia de los consorciados. Para obtener la experiencia del consorcio se suma el monto de facturación aportado por cada integrante que cumple con lo señalado previamente.

2.3.8. Para calificar la experiencia del postor no se toma en cuenta la documentación presentada por el o los consorciados que asumen las obligaciones referidas a las siguientes actividades:

- i) Actividades de carácter administrativo o de gestión como facturación, financiamiento, aporte de garantías, entre otras.
- ii) Actividades relacionadas con asuntos de organización interna, tales como representación u otros aspectos que no se relacionan con la ejecución de las prestaciones, entre otras.

2.3.9. En el caso de obras convocadas bajo el sistema de entrega de solo construcción, todos los integrantes del consorcio deben contar con inscripción vigente en el RNP como ejecutores de obra.

2.3.10. En el caso de obras convocadas bajo el sistema de entrega de diseño y construcción, los integrantes del consorcio deben contar con inscripción vigente en el RNP como consultores o ejecutores de obra, según la obligación asumida en la promesa de consorcio, conforme a lo siguiente:

- i) Los integrantes del consorcio que se hayan obligado a elaborar el expediente técnico deben encontrarse inscritos en el RNP como consultores de obra, en al menos una de las especialidades requeridas por la entidad en función al objeto del procedimiento, siempre que en conjunto cumplan con todas las especialidades requeridas; asimismo, cada integrante del consorcio que se obligue a elaborar el expediente técnico debe contar con inscripción en la categoría que corresponda según el monto de la contratación o en una categoría superior.
- ii) Los integrantes del consorcio que se hayan obligado a ejecutar el componente de obra deben contar con inscripción vigente en el RNP como ejecutores de obra.

2.3.11. En caso de resultar favorecido el consorcio con la buena pro, cada integrante del consorcio debe contar con la capacidad libre de contratación igual o superior al porcentaje equivalente al monto de sus obligaciones consideradas en la promesa de consorcio.

2.3.12. Los integrantes del consorcio son responsables de que su inscripción en el RNP se encuentre vigente, así como no estar inhabilitados o suspendidos al registrarse como participantes, en la presentación de ofertas, en el otorgamiento de la buena pro y en el perfeccionamiento del contrato.

2.3.13. Los integrantes de un consorcio se encuentran obligados solidariamente a responder frente a la entidad contratante por los efectos patrimoniales que ésta sufra como consecuencia de la actuación de dichos integrantes, ya sea individual o conjunta, durante el procedimiento de selección y la ejecución contractual.



## 2.4. EVALUACIÓN DE OFERTAS ECONÓMICAS QUE SUPEREN LA CUANTÍA DE LA CONTRATACIÓN

En caso la oferta económica del postor que obtiene el mejor puntaje total supere la cuantía de la contratación, se negocia conforme al artículo 167 del Reglamento, de acuerdo con los siguientes pasos:

- i. La DEC gestiona la solicitud de la ampliación de la certificación o previsión presupuestal correspondiente. De otorgarse la ampliación, se procede a adjudicar la buena pro.
- ii. De no contar con la ampliación de la certificación o previsión presupuestal, los evaluadores negocian con el postor que obtuvo el mejor puntaje total, conforme al numeral 167.1 del artículo 167 del Reglamento, en el siguiente orden:
  - a) La reducción de su oferta económica. En el caso del sistema de entrega de diseño y construcción, solo puede negociarse la reducción del rubro materia de calificación, es decir del rubro correspondiente al componente diseño.
  - b) La reducción de determinadas prestaciones o condiciones del requerimiento, previa no objeción del área usuaria. No pueden negociarse las condiciones que dieron lugar al otorgamiento de puntaje en los factores de evaluación correspondientes a la oferta técnica o aquellos establecidos como no negociables en el requerimiento. La finalidad pública de la contratación no debe ser afectada.
- iii. En caso el postor con el mejor puntaje no acepte la reducción del monto o la reducción de las prestaciones o condiciones del requerimiento, se procede a negociar con los siguientes postores en el orden de prelación que obtuvieron. Si el postor que procede en el orden de prelación ofertó un monto por debajo de la cuantía de la contratación, se le adjudica la buena pro.
- iv. En caso el postor que obtuvo el mejor puntaje total reduzca su oferta económica pero la reducción no se encuentre dentro del monto de la cuantía de la contratación, se solicita la ampliación de la certificación de crédito presupuestario y/o previsión presupuestal correspondiente. En caso si se otorgue la ampliación, se adjudica la buena pro. Caso contrario, se puede optar por: negociar con los siguientes postores en el orden de prelación o declarar desierto el procedimiento de selección.
- v. Las decisiones adoptadas por los evaluadores en la negociación constan en actas que se publican en el SEACE de la Pladico y se sustentan en el principio de valor por dinero, priorizando el cumplimiento de la finalidad pública de la contratación.



### CAPÍTULO III RECURSO DE APELACIÓN

#### 3.1. ACCESO AL EXPEDIENTE DE CONTRATACIÓN

Una vez otorgada la buena pro, la DEC está en la obligación de permitir el acceso de los participantes y postores al expediente de contratación, con excepción de la información calificada como secreta, confidencial o reservada por la normativa de la materia y de aquella correspondiente a las ofertas que no fueron admitidas, a más tardar dentro del día hábil siguiente de haberse solicitado por escrito.

A efectos de recoger la información de su interés, los participantes y postores pueden valerse de distintos medios, tales como: (i) la lectura y/o toma de apuntes, (ii) la captura y almacenamiento de imágenes, e incluso (iii) pueden solicitar copia de la documentación obrante en el expediente, siendo que, en este último caso, la entidad contratante debe entregar dicha documentación en el menor tiempo posible, previo pago de la tasa por tal concepto previsto en el Texto Único de Procedimientos Administrativos (TUPA) de la respectiva entidad contratante.

#### 3.2. RECURSO DE APELACIÓN

A través del recurso de apelación se pueden impugnar los actos dictados durante el desarrollo del procedimiento de selección hasta antes del perfeccionamiento del contrato, incluyendo aquellos que declaren la nulidad de oficio, la cancelación del procedimiento de selección y otros actos emitidos por la entidad contratante que afecten la continuidad de éste.

El recurso de apelación se presenta ante la mesa de partes digital o física del Tribunal de Contrataciones Públicas y es resuelto por éste.

#### 3.3 PLAZOS DE INTERPOSICIÓN DEL RECURSO DE APELACIÓN

La apelación contra el otorgamiento de la buena pro o contra los actos dictados con anterioridad a ella se interpone, como máximo, dentro de los ocho días hábiles siguientes de haberse notificado el otorgamiento de la buena pro a través del SEACE de la Pladicop.

En el caso de la apelación contra los actos dictados con posterioridad al otorgamiento de la buena pro, contra la declaración de nulidad, cancelación y declaratoria de desierto del procedimiento, el plazo indicado en el párrafo precedente se contabiliza desde que se toma conocimiento del acto que se desea impugnar. Se considera que se ha tomado conocimiento en el día de la publicación en el SEACE de la Pladicop del acto que se desea impugnar.



#### CAPÍTULO IV DEL CONTRATO

##### 4.1 REQUISITOS PARA EL PERFECCIONAMIENTO DEL CONTRATO

Para perfeccionar el contrato, el proveedor o proveedores adjudicados presentan los siguientes requisitos de conformidad con el artículo 88 del Reglamento:

REQUISITO	CONSIDERACIONES ADICIONALES	BASE LEGAL
a) Garantías, salvo casos de excepción.	<p>En los contratos de obras, el postor ganador de la buena pro presenta una garantía de fiel cumplimiento por una suma equivalente al 10% del monto del contrato original.</p> <p>La garantía de fiel cumplimiento puede ser: (i) fideicomiso (ii) carta fianza financiera, (iii) contrato de seguro o (iv) retención de pago.</p> <p>La retención de pago como garantía de fiel cumplimiento aplica para contrataciones cuya cuantía adjudicada sea igual o menor a S/ 5 000,000.00 (cinco millones y 00/100 soles). En el caso de las micro y pequeñas empresas estas pueden otorgar como garantía de fiel cumplimiento la retención de pago con independencia de la cuantía de la contratación.</p>	<p>Numerales 61.4 y 61.5 del artículo 61 de la Ley.</p> <p>Artículos 88, 113, 114, 115 y 116 del Reglamento.</p>
b) Contrato de consorcio, de ser el caso.	<p>El contrato de consorcio debe cumplir con los siguientes requisitos:</p> <ul style="list-style-type: none"><li>a. Contener la información mínima indicada en el Capítulo II de la Sección General de las presentes bases.</li><li>b. Identificar al integrante del consorcio a quien se efectúa el pago y emitirá la respectiva factura o, en caso de llevar contabilidad independiente, señalar el Registro Único de Contribuyentes (RUC) del consorcio.</li><li>c. Consignar las firmas legalizadas ante notario público de cada uno de los integrantes del consorcio, de sus apoderados o de sus representantes legales, según corresponda.</li></ul> <p>Lo indicado no excluye la información adicional que pueda consignarse en el contrato de consorcio con el objeto de regular su administración interna, como es el régimen y los sistemas de participación en los resultados del consorcio, al que se refiere el artículo 448 de la Ley N° 26887, Ley General de Sociedades.</p> <p>En ningún caso puede aceptarse la presentación de la promesa de consorcio, que fue parte de la oferta, independientemente de que dicha promesa</p>	<p>Literal b) del artículo 88 del Reglamento.</p>



	contenga firmas legalizadas ante notario.	
<b>c) Código de cuenta interbancaria (CCI) o, en el caso de proveedores no domiciliados, el número de cuenta bancaria y nombre de la entidad bancaria en el exterior.</b>	<p>El CCI es requisito indispensable para realizar una transferencia entre cuentas de bancos diferentes, siendo requerido para efectuar el pago a los proveedores domiciliados en el Perú.</p> <p>Para los proveedores no domiciliados, corresponde el número de cuenta bancaria y nombre de la entidad bancaria en el exterior.</p>	<p>Artículo 67 de la Ley.</p> <p>Artículos 88, 213 y 215 del Reglamento.</p>
<b>d) Documento que acredite que cuenta con facultades para perfeccionar el contrato, cuando corresponda.</b>	<p>Corresponde a la vigencia del poder del representante legal que acredite que cuenta con facultades para perfeccionar el contrato. Asimismo, corresponde que el representante legal presente copia de su DNI.</p> <p>En el caso de personas naturales, se solicita la copia del DNI del postor.</p> <p>En el caso de consorcios, estos documentos deben ser presentados por cada uno de los integrantes del consorcio que suscriban la promesa de consorcio, según corresponda.</p>	<p>Literal d) del numeral 88.1 del artículo 88 del Reglamento.</p>
<b>e) Institución Arbitral elegida por el postor, de corresponder.</b>	<p>Desde el 1 de enero de 2026, la institución arbitral elegida debe encontrarse inscrita en el Registro de Instituciones Arbitrales y Centros de Administración de Juntas de Prevención y Resolución de Disputas (REGAJU).</p> <p>El arbitraje puede ser ad hoc solo en los casos en los que el monto de la controversia no supere las diez UIT.</p>	<p>Artículo 77, 83 y 84; así como la Décima Disposición Complementaria Transitoria de la Ley.</p> <p>Artículo 88 del Reglamento.</p>
<b>f) Centro de administración de la JPRD elegida por el postor, de corresponder.</b>	<p>Las JPRD son obligatorias en los contratos de obra cuyos montos sean iguales o superiores a S/ 10 000 000,00 (diez millones y 00/100 soles).</p> <p>Son facultativas para contratos cuyos montos sean inferiores al monto previamente señalado.</p> <p>No puede establecerse JPRD en los casos de obras cuyos montos sean inferiores a S/ 5 000 000,00 (cinco millones y 00/100 soles).</p>	<p>Artículos 77 y 79 de la Ley.</p> <p>Décima Disposición Complementaria Transitoria de la Ley.</p> <p>Artículos 88 346 del Reglamento.</p>
<b>g) Capacidad Técnica y Profesional</b>	<p>Comprende la experiencia y calificaciones del personal clave, así como el equipamiento estratégico y/o infraestructura estratégica del proveedor necesario para la ejecución del contrato. La experiencia del personal clave corresponde a la especialidad y subespecialidad de la obra.</p> <p>La capacidad técnica y profesional es verificada por la DEC para la suscripción del</p>	<p>Literal b) del numeral 72.3 del artículo 72 y literal g) del numeral 88.1 del artículo 88 del Reglamento.</p>



	contrato, siempre que no se hayan elegido factores de evaluación como la experiencia específica adicional o la formación adicional del personal clave.	
<b>h) Plan de trabajo.</b>	El plan de trabajo se presenta para el perfeccionamiento del contrato solo cuando no haya sido evaluado como parte del factor de evaluación de planificación detallada durante el procedimiento de selección. Este plan incluye una memoria descriptiva señalando las consideraciones que se han tomado en cuenta para su elaboración.	Literal a) del artículo 168 del Reglamento.
<b>i) Constancia de Capacidad Libre de Contratación (CCLC) del ejecutor de obra expedida por el RNP.</b>	El postor debe presentar la Constancia de Capacidad Libre de Contratación de ejecutor de obra en los sistemas de entrega de solo construcción y diseño y construcción.	Literal b) del artículo 168 del Reglamento.

#### 4.2 PERFECCIONAMIENTO DEL CONTRATO

El postor ganador de la buena pro debe presentar los requisitos para perfeccionar el contrato dentro del plazo de ocho días hábiles, contabilizados desde el día siguiente al registro del consentimiento de la buena pro en el SEACE de la Pladicop o de que ésta haya quedado administrativamente firme, de conformidad con el procedimiento y plazos dispuestos en los artículos 88, 89, 90 91 y 168 del Reglamento.

#### 4.3 CONSIDERACIONES PARA LOS CONSORCIOS

**4.3.1** Las garantías que presenten los consorcios para el perfeccionamiento del contrato durante la ejecución contractual y para la interposición de los recursos impugnativos, además de cumplir con las condiciones establecidas en la Ley y el Reglamento, deben consignar expresamente el nombre completo o la denominación o razón social de los integrantes del consorcio, en calidad de garantizados, de lo contrario no pueden ser aceptadas por las entidades contratantes o el Tribunal de Contrataciones Públicas. No se cumple el requisito antes indicado si se consigna únicamente la denominación del consorcio.

**4.3.2** Para que un consorcio solicite la retención del 10% del monto del contrato original en calidad de garantía de fiel cumplimiento, según lo señalado en el artículo 114 del Reglamento, todos los integrantes del consorcio deben acreditar en su oferta la condición de micro o pequeña empresa, sin perjuicio que puedan acreditarlo al momento del perfeccionamiento del contrato, salvo que el monto de la obra sea menor a S/ 5 000 000,00 (cinco millones y 00/100 soles).

#### 4.4 CONSIDERACIONES PARA LAS GARANTÍAS FINANCIERAS

**4.4.1** En caso de garantías financieras, estas deben ser incondicionales, solidarias, irrevocables y de realización automática en el país, al solo requerimiento de la respectiva entidad contratante bajo responsabilidad de las empresas que las emiten. Las empresas que emitan garantías financieras deben encontrarse bajo la supervisión directa de la Superintendencia de Banca, Seguros y Administradoras Privadas de Fondos de Pensiones, contar con clasificación de riesgo B o superior, y deben estar autorizadas para emitir garantías o estar consideradas en la última lista de bancos extranjeros de primera categoría que periódicamente publica el Banco Central de Reserva del Perú.

**4.4.2** La clasificadora de riesgo que asigna la clasificación a la empresa que emite la garantía debe encontrarse listada en el portal web de la SBS (<http://www.sbs.gob.pe/sistema-financiero/clasificadoras-de-riesgo>).



**4.4.3** Se debe identificar en la página web de la clasificadora de riesgo respectiva, cuál es la clasificación vigente de la empresa que emite la garantía, considerando la vigencia a la fecha de emisión de la garantía. Para fines de lo establecido en el artículo 61 de la Ley, se requiere la clasificación de riesgo B o superior.

**4.4.4** Si la empresa que otorga la garantía cuenta con más de una clasificación de riesgo emitida por distintas empresas listadas en la sede digital de la SBS, bastará que en una de ellas cumpla con la clasificación mínima establecida en la Ley.

**4.4.5** En caso exista alguna duda sobre la clasificación de riesgo asignada a la empresa emisora de la garantía, se debe consultar a la clasificadora de riesgos respectiva.

**4.4.6** Además de cumplir con el requisito referido a la clasificación de riesgo, a efectos de verificar si la empresa emisora se encuentra autorizada por la SBS para emitir garantías, debe revisarse la sede digital de dicha entidad (<http://www.sbs.gob.pe/sistema-financiero/relacion-de-empresas-que-se-encuentran-autorizadas-a-emitar-cartas-fianza>).

#### **4.5 CONSIDERACIONES PARA LOS DOCUMENTOS PÚBLICOS EXTENDIDOS EN EL EXTRANJERO**

En el caso que los documentos requeridos para el perfeccionamiento del contrato incluyan documentos públicos extendidos en el exterior, que no les sea aplicable el Convenio de la Apostilla, debe tenerse en cuenta que, de conformidad con lo previsto en el artículo 137 del Reglamento Consular del Perú, aprobado mediante Decreto Supremo N° 032-2023-RE, para que estos surtan efectos legales en el Perú deben estar legalizados por los funcionarios consulares peruanos competentes, cuyas firmas deben ser autenticadas posteriormente por el área competente del órgano de línea consular, además de cumplir con los requisitos adicionales que contemple la legislación peruana para su validez en el Perú.

#### **4.6 DISPOSICIONES FINALES**

Todos los demás aspectos del presente procedimiento de selección no contemplados en las bases se rigen por la Ley y su Reglamento, así como por las disposiciones legales vigentes.





## SECCIÓN ESPECÍFICA

### CONDICIONES ESPECIALES DEL PROCEDIMIENTO DE SELECCIÓN

(EN ESTA SECCIÓN LA ENTIDAD CONTRATANTE DEBE COMPLETAR LA INFORMACIÓN EXIGIDA, DE ACUERDO CON  
LAS INSTRUCCIONES INDICADAS)





## CAPÍTULO I GENERALIDADES

### 1.1. BASE LEGAL

- ❖ Ley N° 27293 - Ley del Sistema Nacional de Inversión Pública y sus Modificaciones.
- ❖ Decreto Supremo N° 102-2007-EF - Reglamento del Sistema Nacional de Inversión Pública.
- ❖ Ley N° 32069, Ley General de Contrataciones Públicas.
- ❖ Decreto Supremo N° 009-2025-EF, que aprueba el Reglamento de la Ley General de contrataciones Públicas.
- ❖ Ley N° 32185, Presupuesto del Sector Público para el Año Fiscal 2025.
- ❖ Ley N° 32086, Equilibrio Financiero del Presupuesto del Sector Público año fiscal 2025.
- ❖ Ley N° 27444, Ley del Procedimiento Administrativo General.
- ❖ Ley N° 27806, Ley de Transparencia y de Acceso a la Información Pública.
- ❖ Ley N° 28015, Ley de Promoción y Formalización de la Pequeña y Microempresa.
- ❖ Decreto Supremo N° 011-79-VC.
- ❖ Ley N° 27972 - Ley Orgánica de Municipalidades.
- ❖ Código Civil en forma Supletoria.
- ❖ Comunicados del OECE.
- ❖ Directivas del OECE.

Las referidas normas incluyen sus respectivas modificaciones, de ser el caso.

### 1.2. ENTIDAD CONTRATANTE

Nombre	:	Municipalidad Provincial de San Ignacio
Ruc N°	:	20148261572
Domicilio legal	:	Av. San Ignacio N° 101 - San Ignacio - Cajamarca
Teléfono	:	076-356490 - Anexo N° 1020
Correo electrónico	:	Abastecimiento.mpsi@gmail.com

### 1.3. OBJETO DE LA CONVOCATORIA

El presente procedimiento de selección tiene por objeto la contratación de la ejecución de la obra correspondiente a: **“CREACION DE LOS SERVICIOS OPERATIVOS O MISIONALES INSTITUCIONALES EN LA LOCALIDAD DE CHINCHICILLA DISTRITO DE SAN IGNACIO DE LA PROVINCIA DE SAN IGNACIO DEL DEPARTAMENTO DE CAJAMARCA” CUI 2684470.**

### 1.4. CUANTÍA DE LA CONTRATACIÓN

La cuantía de la contratación asciende a **S/ 1'264,285.45** (Un Millón Doscientos Sesenta y Cuatro Mil Doscientos Ochenta y Cinco con 45/100 Soles), incluidos los impuestos de ley y cualquier otro concepto que incida en el costo total de la ejecución de la contratación.

OBLIGACIONES		COSTO (S/)
A. OBRA		
A.1. EDIFICACIÓN O INFRAESTRUCTURA		
	Costo Directo	<b>S/ 917,318.79</b>
	Gastos Generales (14.20%)	S/ 108,243.62
	Utilidad (5%)	S/ 45,865.94
	Sub Total	<b>S/ 1,071,428.35</b>
	Impuesto I.G.V. (18%)	S/ 192,857.10
	Presupuesto Base	<b>S/ 1,264,285.45</b>
A.2. MOBILIARIO Y EQUIPAMIENTO (DE CORRESPONDER)		
	Costo Directo Mobiliario	00.00
	Gastos Generales (%)	00.00
	Utilidad (%)	00.00
	Sub Total	00.00
	Impuesto I.G.V. (18%)	00.00
	Total Mobiliario	00.00



Costo Directo Equipamiento	00.00
Gastos Generales (%)	00.00
Utilidad (%)	00.00
Sub Total	00.00
Impuesto I.G.V. (18%)	00.00
Total Equipamiento	00.00
Presupuesto Base Mobiliario y Equipamiento	00.00
A.3. PLAN DE CONTINGENCIA (DE CORRESPONDER)	00.00
<b>CUANTÍA DE CONTRATACIÓN (TOTAL)</b>	<b>S/ 1,264,285.45</b>

Consideraciones:

La cuantía de la contratación considerada en el presente cuadro es aquella determinada en el expediente técnico aprobado por la entidad contratante.

En caso de emplearse llave en mano, los costos de flete de mobiliario y equipamiento se encuentran incluidos en la cuantía.

El costo de obra puede incluir i) el diseño de la operación y/o mantenimiento, ii) la puesta en servicio, en el caso de llave en mano. Estos se desagregan en la tabla superior.

Asimismo, en este caso el costo de la obra puede incluir i) el diseño de la operación y/o mantenimiento, y ii) la puesta en servicio. Estos deben ser desagregados por el postor en la tabla superior.

En el sistema de entrega de solo construcción, el costo asignado para el componente obra (incluyendo equipamiento, mobiliario, entre otros) se determina en el expediente técnico aprobado. Estos costos pueden ser actualizados durante la fase de actuaciones preparatorias previa a la convocatoria del procedimiento de selección.

Si durante la estrategia de contratación, las entidades contratantes advierten que es posible la participación de ejecutores de obras que gozan del beneficio de la exoneración del IGV previsto en la Ley N° 27037, Ley de Promoción de la Inversión en la Amazonía, y siempre que se trate del sistema de entrega de solo construcción y, además, se hubiera determinado en la estrategia de contratación que la evaluación de ofertas económicas es limitada, se debe incluir lo siguiente:

"Límites para los proveedores que cuenten con el beneficio de la Ley N° 27037:

Cuantía de la contratación	Límite Inferior		Límite Superior	
	Con IGV	Sin IGV	Con IGV	Sin IGV
<b>S/ 1'264,285.45</b>	<b>S/ 1'201,071.18</b>	<b>S/ 1'017,856.94</b>	<b>S/ 1'390,713.99</b>	<b>S/ 1'178,571.18</b>

Advertencia

Para que un consorcio acceda al beneficio de la Ley N° 27037, todos los integrantes que figuran en la promesa de consorcio deben reunir las condiciones exigidas en dicha Ley, salvo cuando participen proveedores en consorcio con contabilidad independiente que se encuentre inscrito en el Registro Único de Contribuyentes (RUC).

Si el límite inferior tiene más de dos (2) decimales, se aumenta en un dígito el valor del segundo decimal; en el caso del límite superior, se considera el valor del segundo decimal sin efectuar el redondeo.

**1.5. EXPEDIENTE DE CONTRATACIÓN**

El expediente de contratación fue aprobado mediante Resolución de Gerencia Municipal N° 130-2025-MPSI/GM, de fecha 16.07.2025.

**1.6. FUENTE DE FINANCIAMIENTO  
RECURSOS DETERMINADOS.**



## CAPÍTULO II DEL PROCEDIMIENTO DE SELECCIÓN

### 2.1. CRONOGRAMA DEL PROCEDIMIENTO DE SELECCIÓN

Según el cronograma de la ficha de selección de la convocatoria publicada en el SEACE de la Pladicop.

#### Importante para la entidad contratante

- De acuerdo con lo señalado en el artículo 43 del Reglamento, si la entidad contratante realizó el anuncio de contratación futura a través del SEACE de la Pladicop y/o en su sede digital, con una anticipación no menor de cuarenta días calendario a la fecha de convocatoria, se puede reducir el plazo entre la fecha de convocatoria y la presentación de ofertas a dieciocho días como mínimo, considerando lo establecido en el numeral 64.3 del artículo 64 del Reglamento. En ningún caso la presentación de consultas y observaciones puede tener un plazo menor a siete días hábiles contabilizados desde la convocatoria. Asimismo, la presentación de ofertas no puede tener un plazo menor a tres días hábiles contabilizados desde la publicación de la integración de bases.
- De conformidad con lo establecido en el numeral 67.6 del artículo 67 del Reglamento, en caso la entidad contratante haya difundido el requerimiento a través del SEACE de la Pladicop o en su sede digital, siguiendo el procedimiento establecido en dichas disposiciones, es posible omitir la etapa de elevar el pliego de absolución de consultas y observaciones y la integración de bases ante el OECE.

### 2.2. CONTENIDO DE LAS OFERTAS

La oferta contiene un índice de documentos y la siguiente documentación:

#### 2.2.1. Documentación de presentación obligatoria

##### 2.2.1.1. Documentos para la admisión de la oferta

Los evaluadores verifican la presentación de los documentos señalados en el presente acápite. De no cumplir con lo requerido, la oferta se considera no admitida. Los evaluadores no pueden incorporar documentos adicionales para la admisión de la oferta a los establecidos en este acápite.

a) Declaración jurada de datos del postor. **(Anexo N° 1)**

b) Pacto de integridad **(Anexo N° 2)**.

c) Documento que acredite la representación de quien suscribe la oferta.

En caso de persona jurídica, copia del certificado de vigencia de poder del representante legal, apoderado o mandatario designado para tal efecto.

En caso de persona natural, copia del documento nacional de identidad o documento análogo, o del certificado de vigencia de poder otorgado por persona natural, del apoderado o mandatario, según corresponda.

En el caso de consorcios, estos documentos deben ser presentados por cada uno de los integrantes de consorcio que suscriban la promesa de consorcio, según corresponda.

#### Advertencia

De acuerdo con el artículo 4 del Decreto Legislativo N° 1246, Decreto Legislativo que aprueba diversas medidas de simplificación administrativa, las entidades están prohibidas de exigir a los administrados o usuarios la información que puedan obtener directamente mediante la interoperabilidad a que se refieren los artículos 2 y 3 de dicho Decreto Legislativo. En esa medida, si la entidad contratante es usuaria de la Plataforma de Interoperabilidad del Estado – PIDE y siempre que el servicio web se encuentre activo en



el Catálogo de Servicios de dicha plataforma, no corresponde exigir el certificado de vigencia de poder y/o documento nacional de identidad.

- d) Declaración jurada declarando que: (i) es responsable de la veracidad de los documentos e información de la oferta, y (ii) no se encuentra impedido para contratar con el Estado, de acuerdo con el artículo 33 de la Ley. **(Anexo N° 3)**
- e) Promesa de consorcio con firmas digitales, o en su defecto, firmas legalizadas, de ser el caso, en la que se consigne los integrantes, el representante común, el domicilio común, el correo electrónico común y las obligaciones a las que se compromete cada uno de los integrantes del consorcio, así como el porcentaje equivalente a dichas obligaciones. **(Anexo N° 4)**
- f) Documentación que acredite la desafectación del impedimento, en caso el proveedor al registrarse como participante hubiera presentado la declaración jurada de desafectación del impedimento **(Anexo N° 5)**, de conformidad con el numeral 39.4 del artículo 39 del Reglamento.

**Advertencia**

El requisito indicado en el literal f) únicamente se solicita al proveedor que al registrarse hubiera presentado la Declaración Jurada de desafectación del impedimento.

- g) Oferta Económica **(Anexo 6)**. En el caso de obras ejecutadas bajo el sistema de diseño y construcción, se anexa la estructura de costos del diseño.

**2.2.1.2. Documentos para acreditar los requisitos de calificación**

Incorporar en la oferta los documentos que acreditan los “**Requisitos de Calificación**” que se detallan en el numeral 3.14 del Capítulo III de la presente sección de las bases.

**Importante para la entidad contratante**

Se recuerda que la implementación de la Ficha Única del Proveedor (FUP) es progresiva. Asimismo, el Reglamento señala que el OECE informa mediante comunicado la implementación de los rubros de información que componen la FUP, así como la fecha a partir de la cual las entidades contratantes no pueden exigir la presentación a los proveedores de dicha documentación en los procedimientos de selección, debiendo verificarla directamente en la FUP.

**2.2.2. Documentación de presentación facultativa:**

- 2.2.2.1** Incorporar en la oferta los documentos que acreditan los “**Factores de Evaluación**” establecidos en el Capítulo IV de la presente sección de las bases, a efectos de obtener el puntaje previsto en dicho Capítulo para cada factor.
- 2.2.2.2** Las obras que se ejecuten fuera de la provincia de Lima y Callao cuyo monto de contratación no supere los S/ 900 000.00 (novecientos mil y 00/100 Soles), pueden presentar la solicitud de bonificación por obras ejecutadas fuera de la provincia de Lima y Callao, según **(Anexo N° 09)**.
- 2.2.2.3** En el caso de que los proveedores que gocen del beneficio de la exoneración del IGV previsto en la Ley N° 27037, Ley de Promoción de la Inversión en la Amazonía, presentan adicionalmente una Declaración Jurada de cumplimiento de condiciones para la aplicación de la exoneración del IGV **(Anexo N° 13)**.

**Advertencia**

Los evaluadores no pueden exigir al postor la presentación de documentos que no hayan sido indicados en los acápite “Documentos para la admisión de la oferta”, “Requisitos de calificación” y “Factores de evaluación”.



### 2.3. REQUISITOS PARA PERFECCIONAR EL CONTRATO

El postor ganador de la buena pro debe presentar en Mesa de Partes de la Entidad, sito en Av. San Ignacio N° 101, San Ignacio - Cajamarca, los siguientes documentos para perfeccionar el contrato:

- a) Garantía de fiel cumplimiento del contrato, autorización de retención **(Anexo N° 7)** o declaración jurada comprometiéndose a presentar la garantía mediante fideicomiso **(Anexo 8)**, de ser el caso.
- b) Contrato de consorcio, de ser el caso.
- c) Código de cuenta interbancaria (CCI) o, en el caso de proveedores no domiciliados, el número de su cuenta bancaria y nombre de la entidad bancaria en el exterior.
- d) Copia de la vigencia del poder del representante legal del postor que acredite que cuenta con facultades para perfeccionar el contrato, cuando corresponda.
- e) Copia de DNI del postor en caso de persona natural, o de su representante legal en caso de persona jurídica.
- f) Institución Arbitral elegida por el postor **(Anexo N° 10)**.
- g) Autorización de notificaciones durante la ejecución contractual al correo electrónico previsto en el contrato **(Anexo N° 12)**.
- h) Constancia de Capacidad Libre de Contratación de ejecutor de obra expedida por el RNP.
- i) Plan de trabajo según lo establecido en el Reglamento, en caso no haya sido evaluado durante el procedimiento de selección.
- j) Análisis de precios unitarios de las partidas y detalle de los gastos generales fijos y variables de la oferta.
- k) Documentación que acredite los requisitos de calificación correspondientes a capacidad técnica y profesional del personal clave, de conformidad con el literal g) del numeral 88.1 del artículo 88 del Reglamento.

#### Nota importante para la entidad contratante

De conformidad con el artículo 88 del Reglamento, la acreditación de los requisitos de calificación correspondientes a la capacidad técnica y profesional del personal clave, se realiza para la suscripción del contrato únicamente cuando esta no haya sido considerada factor de evaluación o el procedimiento de selección no tenga etapa de precalificación. En estos últimos casos, la documentación es presentada como parte de los requisitos de calificación y se elimina este literal k).

- l) Declaración Jurada actualizada de Desafectación de Impedimento **(Anexo N° 14)** y la documentación que acredite dicha desafectación.

#### Importante para la entidad contratante

La entidad contratante puede sustentar en la estrategia de contratación solicitar documentación adicional para la suscripción del contrato, siempre que sea indispensable para el inicio de la ejecución del contrato y se verifique que el postor ganador tiene un plazo razonable para conseguir la referida información, considerando los plazos para la suscripción del contrato.

#### Advertencia

- El requisito indicado en el literal l) únicamente se solicitará si el postor adjudicado hubiera presentado la Declaración Jurada de desafectación del impedimento en el procedimiento de selección.
- De acuerdo con el artículo 4 del Decreto Legislativo N° 1246, las entidades están prohibidas de exigir a los administrados o usuarios la información que puedan obtener directamente mediante la interoperabilidad a que se refieren los artículos 2 y 3 de dicho Decreto Legislativo. En esa medida, si la entidad contratante es usuaria de la Plataforma de Interoperabilidad del Estado - PIDE y siempre que el servicio web se encuentre activo en el Catálogo de Servicios de dicha plataforma, no corresponde exigir los documentos previstos en los literales d) y e).
- En caso el postor declare la inaplicabilidad del impedimento Tipo 4.D del inciso 4 del numeral 30.1 del artículo 30 de la Ley, referido a las personas inscritas en el Registro de Deudores Alimentarios Morosos del Poder Judicial (Redam) presenta la Declaración Jurada respectiva (Anexo N° 16).



#### 2.4. PERFECCIONAMIENTO DEL CONTRATO

El contrato se perfecciona con la suscripción del documento que lo contiene. La entidad contratante suscribe el contrato mediante firma digital, en caso de que el postor adjudicado con la buena pro cuente con certificado digital emitido por una entidad de certificación, de acuerdo con la normativa de la materia. Excepcionalmente, la entidad contratante con el debido sustento puede proceder a la firma del contrato mediante medios manuales.

El contrato firmado digitalmente se remite a la siguiente dirección electrónica: Abastecimiento.mpsi@gmail.com, en caso de no contar con firma digital la suscripción se realizará en la Sub-Gerencia de Abastecimientos y Servicios Generales, sito en Av. San Ignacio N° 101 - San Ignacio - Cajamarca, Tercer Piso.

<b>Importante para la entidad contratante</b>
En el caso de contratación de obras por agrupamiento de prestaciones, se debe suscribir un contrato por cada obra incluida en el agrupamiento.



# MUNICIPALIDAD PROVINCIAL DE SAN IGNACIO



## REQUERIMIENTO CON SISTEMA DE ENTREGA DE **SOLO CONSTRUCCIÓN**

CONTRATACIÓN DE EJECUCIÓN DE LA OBRA “CREACION DE LOS SERVICIOS OPERATIVOS O MISIONALES INSTITUCIONALES EN LA LOCALIDAD DE CHINCHIQUILLA DISTRITO DE SAN IGNACIO DE LA PROVINCIA DE SAN IGNACIO DEL DEPARTAMENTO DE CAJAMARCA” CUI 2684470.

**SAN IGNACIO - CAJAMARCA**

**JULIO - 2025**





### CAPÍTULO III REQUERIMIENTO CON SISTEMA DE ENTREGA DE SOLO CONSTRUCCIÓN

#### Advertencia

Al elaborar las bases, los evaluadores incluyen en esta sección el requerimiento que forma parte del expediente de contratación aprobado. El área usuaria es responsable de formular adecuadamente el requerimiento, en coordinación con la dependencia encargada de las contrataciones, de conformidad con el artículo 20 del Reglamento. El requerimiento debe elaborarse de acuerdo con el formato consignado en este capítulo y estar incluido en el cuadro multianual de necesidades.

#### 1. FINALIDAD PÚBLICA DE LA CONTRATACIÓN

La finalidad pública es garantizar la correcta ejecución de la obra, es dotar de instalaciones óptimas y adecuado a las necesidades de la población del Caserío Chinchiquilla, mediante la ejecución de la obra: **"CREACION DE LOS SERVICIOS OPERATIVOS O MISIONALES INSTITUCIONALES EN LA LOCALIDAD DE CHINCHIQUILLA DISTRITO DE SAN IGNACIO DE LA PROVINCIA DE SAN IGNACIO DEL DEPARTAMENTO DE CAJAMARCA"** CUI 2684470.

#### 2. DESCRIPCIÓN GENERAL

Nombre del proyecto de inversión/IOARR/actividad	:	"CREACION DE LOS SERVICIOS OPERATIVOS O MISIONALES INSTITUCIONALES EN LA LOCALIDAD DE CHINCHIQUILLA DISTRITO DE SAN IGNACIO DE LA PROVINCIA DE SAN IGNACIO DEL DEPARTAMENTO DE CAJAMARCA" CUI 2684470
Código Único de Inversión (CUI), de corresponder	:	2684470
Ubicación	:	➤ Localidad: Chinchiquilla ➤ Distrito: San Ignacio ➤ Provincia: San Ignacio ➤ Región: Cajamarca
Especialidad	:	a) Obras o consultoría de obras en edificaciones y afines
Subespecialidad	:	Obras rurales
Tipología	:	Establos. Locales comunales. Galpones. Granjas. Afines*.
Documento y fecha de actualización del expediente técnico, de corresponder	:	No corresponde
Tipo y número del procedimiento de selección que se convocó para la elaboración del expediente técnico, de corresponder	:	No corresponde, ha sido elaborado por la Entidad.

#### 3. ANTECEDENTES

El caserío de Chinchiquilla - San Ignacio presenta la misma problemática del resto de caseríos intermedios del Distrito que no cuentan con instalaciones en donde se puedan realizar de manera óptima las diferentes reuniones con fines de coordinación entre pobladores y sus autoridades para el desarrollo de su comunidad; optando por realiza infraestructuras temporales e improvisadas para poder tener un espacio para dichas reuniones.

Destacando la importancia de la problemática, se optó por gestionar el proyecto: "CREACION DE LOS SERVICIOS OPERATIVOS O MISIONALES INSTITUCIONALES EN LA LOCALIDAD DE CHINCHIQUILLA DISTRITO DE SAN IGNACIO DE LA PROVINCIA DE SAN IGNACIO DEL DEPARTAMENTO DE CAJAMARCA", a fin de brindar bienestar en la población del caserío.

#### 4. METAS FISICAS

La contratación por ejecutar tiene como metas físicas las siguientes:





**MUNICIPALIDAD PROVINCIAL DE SAN IGNACIO**  
**LICITACIÓN PÚBLICA ABREVIADA DE OBRAS N° 03-2025-MPSI/CS-1 (PRIMERA CONVOCATORIA)**



<b>PROYECTO:</b>	<b>"CREACIÓN DE LOS SERVICIOS OPERATIVOS O MISIONALES INSTITUCIONALES EN LA LOCALIDAD DE CHINCHIQUILLA, DISTRITO DE SAN IGNACIO DE LA PROVINCIA DE SAN IGNACIO DEL DEPARTAMENTO DE CAJAMARCA CUI 2684470"</b>		
<b>ENTIDAD:</b>	MUNICIPALIDAD PROVINCIAL DE SAN IGNACIO		
<b>LUGAR:</b>	CASERIO DE CHINCHIQUILLA -DISTRITO SAN IGNACIO-PROVINCIA SAN IGNACIO-CAJAMARCA		
<b>FECHA:</b>	FEBRERO DEL 2025		
<b>ÍTEM</b>	<b>DESCRIPCIÓN DE LA PARTIDA</b>	<b>UNID.</b>	<b>METRADO</b>
<b>01</b>	<b><u>OBRAS PROVISIONALES</u></b>		
01.01	CARTEL DE IDENTIFICACION DE LA OBRA DE 3.60 X 2.40M	UND	1.00
01.02	FLETE TERRESTRE	GLB	1.00
01.03	ALMACEN Y OFICINA	MES	4.00
01.04	MOVILIZACION Y DESMOVILIZACION DE EQUIPOS Y HERRAMIENTAS PARA LA OBRA	GLB	1.00
<b>02</b>	<b><u>SEGURIDAD Y SALUD</u></b>		
02.01	ELABORACION, IMPLEMENTACION Y ADMINISTRACION DEL PLAN DE SEGURIDAD Y SALUD EN EL TRABAJO	GLB	1.00
02.02	EQUIPO DE PROTECCION INDIVIDUAL	GLB	1.00
02.03	EQUIPO DE PROTECCION COLECTIVA	GLB	1.00
02.04	SEÑALIZACION TEMPORAL DE SEGURIDAD	GLB	1.00
02.05	CAPACITACION EN SEGURIDAD Y SALUD	GLB	1.00
02.06	RECURSOS PARA RESPUESTAS ANTE EMERGENCIAS EN SEGURIDAD Y SALUD DURANTE EL TRABAJO	UND	1.00
02.07	AGUA PARA EL CONSUMO	UND	90.00
<b>03</b>	<b><u>TRABAJOS PRELIMINARES</u></b>		
03.01	DEMOLICION DE ESTRUCTURAS DE CONCRETO EXISTENTE	M2	292.26
03.02	ELIMINACION DE DESMONTAJE Y DEMOLICION	GLB	1.00
03.03	LIMPIEZA DE TERRENO MANUAL	M2	572.03
03.04	TRAZO Y REPLANTEO PRELIMINAR	M2	572.03
<b>04</b>	<b><u>ESTRUCTURAS</u></b>		
<b>04.01</b>	<b><u>MOVIMIENTOS DE TIERRA</u></b>		
04.01.01	CORTE CON MAQUINARIA PARA SÓTANO	M3	360.05
04.01.02	EXCAVACION MANUAL	M3	170.56
04.01.03	RELLENO Y COMPACTADO CON MATERIAL PROPIO SELECCIONADO	M3	51.38
04.01.04	RELLENO Y COMPACTADO CON MATERIAL PRESTAMO (AFIRMADO)	M3	167.42
04.01.05	RELLENO Y COMPACTADO CON MATERIAL PRESTAMO (PIEDRA OVER TM=4" a 6")	M3	30.52
04.01.06	ELIMINACION DE MATE. EXCED. C/ VOLQUETE DE 10M3 + CARGADOR FRONTAL D=1KM	M3	622.99
<b>04.02</b>	<b><u>CONCRETO SIMPLE</u></b>		
04.02.01	SOLADO C:H = 1:12 E=10 cm	M2	101.73
04.02.02	CIMIENTO CORRIDO C:H 1:10 +30% PM	M3	5.64
04.02.03	SOBRECIMIENTO C:H 1:8 +25% PM	M3	0.82
04.02.04	ENCOFRADO Y DESENCOFRADO DE SOBRECIMIENTO	M2	13.28
<b>04.02.05</b>	<b><u>CANAleta PLUVIAL EXTERIOR</u></b>		
04.02.05.01	CONCRETO f <sub>c</sub> =175 Kg/cm <sup>2</sup> P/CANAleta	M3	4.74
04.02.05.02	ENCOFRADO Y DESENCOFRADO PARA CANAleta PLUVIAL	M2	63.32
04.02.05.03	REJILLA METALICA PARA CANAleta	M	36.45
04.02.05.04	REJILLA DE CONCRETO PREFABRICADO PARA CANAleta	M	19.90
<b>04.02.06</b>	<b><u>VEREDA</u></b>		



MUNICIPALIDAD PROVINCIAL DE SAN IGNACIO  
LICITACIÓN PÚBLICA ABREVIADA DE OBRAS N° 03-2025-MPSI/CS-1 (PRIMERA CONVOCATORIA)



04.02.06.01	CONCRETO $f_c=175$ Kg/cm <sup>2</sup> INC. FROTACHADO Y BRUÑADO SEGÚN S/DISEÑO	M2	41.18
04.02.06.02	ENCONFRADO Y DESENCOFRADO DE VEREDA	M2	14.66
04.02.06.03	JUNTAS DE DILATACION DE 1/2"	M	8.80
04.02.07	DADOS		
04.02.07.01	CONCRETO $f_c=140$ Kg/cm <sup>2</sup> P/DADOS	M3	0.36
04.02.07.02	ENCONFRADO Y DESENCOFRADO DE DADO	M2	7.20
04.03	CONCRETO ARMADO		
04.03.01	ZAPATA		
04.03.01.01	CONCRETO $f_c=210$ Kg/cm <sup>2</sup> P/ZAPATA	M3	50.87
04.03.01.02	ACERO ESTRUC. $F_y=4200$ kg/cm <sup>2</sup> GRADO 60	KG	1,461.78
04.03.02	VIGAS DE CIMENTACION		
04.03.02.01	CONCRETO $f_c=210$ Kg/cm <sup>2</sup> P/VIGAS DE CIMENTACION	M3	20.52
04.03.02.02	ENCOFRADO Y DESENCOFRADO DE VIGAS DE CIMENTACION	M2	164.17
04.03.02.03	ACERO ESTRUC. $F_y=4200$ kg/cm <sup>2</sup> GRADO 60	KG	2,678.20
04.03.03	SOBRECIMIENTO ARMADO		
04.03.03.01	CONCRETO $f_c=175$ Kg/cm <sup>2</sup> P/SOBRECIMIENTO ARM.	M3	16.30
04.03.03.02	ENCOFRADO Y DESENCOFRADO DE SOBRECIMIENTO ARMADO	M2	193.46
04.03.03.03	ACERO ESTRUC. $F_y=4200$ kg/cm <sup>2</sup> GRADO 60	KG	778.32
04.03.04	COLUMNAS		
04.03.04.01	CONCRETO $f_c=210$ Kg/cm <sup>2</sup> P/COLUMNAS	M3	15.01
04.03.04.02	ENCOFRADO Y DESENCOFRADO DE COLUMNAS	M2	249.46
04.03.04.03	ACERO ESTRUC. $F_y=4200$ kg/cm <sup>2</sup> GRADO 60	KG	2,948.54
04.03.05	MURO DE CONTENCIÓN		
04.03.05.01	CONCRETO $F_c=210$ KG/CM <sup>2</sup> P/MURO DE CONTENCIÓN	M3	24.23
04.03.05.02	ENCOFRADO Y DESENCOFRADO DE MURO DE CONTENCIÓN	M2	193.81
04.03.05.03	ACERO ESTRUC. $F_y=4200$ kg/cm <sup>2</sup> GRADO 60	KG	2,680.55
04.03.05.04	ASIENTO DE HORMIGÓN C:H = 1:12 (E=0.20m.)	M2	22.10
04.03.05.05	RELLENO Y APISONADO CON GRAVA DE 1"-1/2"	M3	27.63
04.03.05.06	GEOMEMBRANA PVC STD 1mm	M2	160.23
04.03.05.07	TUBERÍA PVC DE DRENAJE $\phi=6"$	M	31.25
04.03.06	VIGAS		
04.03.06.01	CONCRETO $f_c=210$ Kg/cm <sup>2</sup> P/VIGAS	M3	24.73
04.03.06.02	ENCOFRADO Y DESENCOFRADO DE VIGAS	M2	282.97
04.03.06.03	ACERO ESTRUC. $F_y=4200$ kg/cm <sup>2</sup> GRADO 60	KG	4,127.18
04.03.07	LOSA ALIGERADA		
04.03.07.01	CONCRETO $f_c=210$ Kg/cm <sup>2</sup> P/LOSA ALIGERADA	M3	23.51
04.03.07.02	ENCOFRADO Y DESENCOFRADO EN LOSA ALIGERADA	M2	261.56
04.03.07.03	ACERO ESTRUC. $F_y=4200$ kg/cm <sup>2</sup> GRADO 60	KG	1,617.35
04.03.07.04	LADRILLO HUECO DE ARCILLA h = 15 cm PARA TECHO ALIGERADO	UND	2,178.77
04.03.08	LOSA MACIZA		
04.03.08.01	CONCRETO $F_c=210$ KG/CM <sup>2</sup> P/LOSA MACIZA	M3	0.36
04.03.08.02	ENCONFRADO Y DESENCOFRADO DE LOSA MACIZA	M2	1.78
04.03.08.03	ACERO ESTRUC. $F_y=4200$ KG/CM <sup>2</sup> GRADO 60	KG	58.69
04.03.09	ESCALERA		
04.03.09.01	CONCRETO $F_c=210$ KG/CM <sup>2</sup> P/ESCALERA	M3	3.77
04.03.09.02	ENCONFRADO Y DESENCOFRADO DE ESCALERA	M2	25.29



MUNICIPALIDAD PROVINCIAL DE SAN IGNACIO  
LICITACIÓN PÚBLICA ABREVIADA DE OBRAS N° 03-2025-MPSI/CS-1 (PRIMERA CONVOCATORIA)



04.03.09.03	ACERO ESTRUC. FY=4200KG/CM2 GRADO 60	KG	275.13
<b>04.03.10</b>	<b>VIGAS DE AMARRE</b>		
04.03.10.01	CONCRETO F'C= 175 KG/CM2 P/VIGAS DE AMARRE	M3	1.88
04.03.10.02	ENCOFRADO Y DESENCOFRADO EN VIGAS DE AMARRE	M2	37.51
04.03.10.03	ACERO ESTRUC. FY=4200KG/CM2 GRADO 60	KG	181.58
<b>04.03.11</b>	<b>MESONES</b>		
04.03.11.01	CONCRETO F'C= 175 KG/CM2 P/MESONES	M3	0.77
04.03.11.02	ENCONFRADO Y DESENCOFRADO DE MESONES	M2	7.69
04.03.11.03	ACERO ESTRUC. FY=4200KG/CM2 GRADO 60	KG	60.38
<b>04.04</b>	<b>ESTRUCTURA METALICA</b>		
<b>04.04.01</b>	<b>ESTRUCTURA DE COBERTURA METALICA SUM</b>		
04.04.01.01	TIJERAL METALICO T-01	UND	3.00
04.04.01.02	TIJERAL METALICO T-02	UND	3.00
04.04.01.03	ANCLAJE DE TIJERAL METALICO # 1	UND	6.00
04.04.01.04	ANCLAJE DE TIJERAL METALICO # 2	UND	3.00
04.04.01.05	ANCLAJE DE TIJERAL METALICO # 3	UND	8.00
04.04.01.06	CORREAS DE TUBO RECTANGULAR F°N° 40X60X1.5MM	M	423.90
04.04.01.07	PLANCHA DE ALUZINC TR-4 e=0.40mm	M2	406.55
04.04.01.08	CUMBRERA DE 0.50 M DE ANCHO ,ALUZINC TR-4 e=0.40 mm	MI	21.40
<b>05</b>	<b>ARQUITECTURA</b>		
<b>05.01</b>	<b>MUROS Y TABIQUES DE ALBAÑILERIA</b>		
05.01.01	MURO DE LADRILLO K.K. 18 HUECOS APAREJO DE SOGA C:A 1:5	M2	320.29
05.01.02	MURO DE LADRILLO K.K. 18 HUECOS APAREJO DE CABEZA C:A 1:5	M2	27.77
05.01.03	MURO DE LADRILLO KK 18 HUECOS APAREJO DE CANTO C:A 1:5	M2	22.64
05.01.04	ACERO ESTRUC. FY=4200KG/CM2 GRADO 60 PARA CONFINAMIENTO DE ALBAÑILERIA	KG	307.52
<b>05.02</b>	<b>REVOQUES Y ENLUCIDOS</b>		
05.02.01	TARRAJEO DE INTERIORES Y EXTERIORES C/MORTERO C:A 1:5 e=1.5 cm	M2	699.01
05.02.02	TARRAJEO DE COLUMNAS Y COLUMNETAS C/MORTERO C:A 1:5 e=1.5 cm	M2	71.03
05.02.03	TARRAJEO DE VIGAS C/MORTERO C:A 1:5 e=1.5 cm	M2	119.14
05.02.04	TARRAJEO DE CIELO RASO C/MORTERO C:A 1:5 e=1.5 cm	M2	268.69
05.02.05	TARRAJEO EN EXTERIORES C:A 1:5 e=2.0 cm BRUÑADO S/D	M2	192.41
05.02.06	TARRAJEO PRIMARIO O RAYADO C/MORTERO C:A 1:5 e=1.5 cm	M2	162.37
05.02.07	DERRAMES C:A 1:5 e=1.5 cm	M	259.73
05.02.08	BRUÑAS DE 1/2"	M	338.16
05.02.09	TARRAJEO DE ESCALERA C:A 1:5 e=1.5 cm	M2	13.36
05.02.10	PREPARACIÓN DE GRADAS Y DESCANZO DE CONCRETO C:A, 1:5, E=1.5CM	M2	14.32
<b>05.02.11</b>	<b>ENCHAPES</b>		
05.02.11.01	ENCHAPE DE PORCELANATO 0.20X0.30 EN PARED	M2	137.83
05.02.11.02	ENCHAPE DE PORCELANATO 0.60X0.60 EN PARED	M2	15.80
05.02.11.03	ENCHAPE DE FACHALETA DE PIEDRA NATURAL CUARZO BEIGE 15X60CM	M2	8.74
05.02.11.04	ENCHAPE DE PORCELANATO ESMALTADO ANTIDESLIZANTE DE ALTO TRANSITO 60 x 60 cm, , EN ESCALERA	M2	15.59
<b>05.03</b>	<b>PISOS Y VEREDAS</b>		
05.03.01	FALSO PISO C/MORTERO C:H 1:10,e=4"	M2	280.56
05.03.02	CONTRAPISO DE 40 mm	M2	563.16
05.03.03	PISO DE CEMENTO PULIDO Y BRUÑADO e=1/2"	M2	513.25



**MUNICIPALIDAD PROVINCIAL DE SAN IGNACIO**  
**LICITACIÓN PÚBLICA ABREVIADA DE OBRAS N° 03-2025-MPSI/CS-1 (PRIMERA CONVOCATORIA)**



05.03.04	PISO DE PORCELANATO DE 0.60 m X0.60 m	M2	47.66
<b>05.04</b>	<b>CARPINTERIA DE MADERA</b>		
05.04.01	PUERTA DE MELANINE INCL. ACCESORIOS E INSTALACION	M2	8.64
05.04.02	VENTANA DE MARCOS DE MADERA INCL. ACCESORIOS E INSTALACION	M2	11.90
05.04.03	CLOSET EMPOTRADO DE MADERA INCL. ACCESORIOS E INSTALACION	M2	8.67
05.04.04	PUERTAS DE MELANINE EN BARRA DE OFICIO INCL. ACCESORIOS E INSTALACION	M2	1.72
<b>05.05</b>	<b>CARPINTERIA METALICA Y HERRERIA</b>		
05.05.01	PUERTA METALICA INCL. ACCESORIOS E INSTALACION	M2	22.61
05.05.02	PUERTA METALICA PLEGABLE INCL. ACCESORIOS E INSTALACION	M2	20.68
05.05.03	PROTECTOR METALICO EN VENTANAS INCL. ACCESORIOS E INSTALACION	M2	72.56
05.05.04	BARANDA DE ACERO INOXIDABLE H=0.90 m INCL. ACCESORIOS E INSTALACION	M	11.85
05.05.05	MALLA GALVANIZADA HEXAGONAL	M2	11.90
05.05.06	ESCALERA TIPO GATO SEGÚN DISEÑO INC. ACCESORIOS E INSTALACION	UND	1.00
05.05.07	CANTONERA DE ALUMINIO FOTOLUMINISCENTE DE 50MMx30MM	M	26.00
<b>05.06</b>	<b>PINTURA</b>		
05.06.01	PINTURA EN INTERIORES LATEX (DOS MANOS)	M2	617.18
05.06.02	PINTURA LATEX EN CIELO RASO (DOS MANOS)	M2	268.69
05.06.03	PINTURA EN EXTERIORES LATEX SATINADO (DOS MANOS)	M2	294.34
05.06.04	PINTURA ESMALTE (DOS MANOS)	M2	230.55
05.06.05	PINTURA EN LADRILLO CARAVISTA PINTADO Y LAQUEADO	M2	60.14
<b>06</b>	<b>INSTALACIONES SANITARIAS</b>		
<b>06.01</b>	<b>SISTEMA DE AGUA FRIA</b>		
06.01.01	SUMINISTRO E INSTALACION DE TUBERIA PVC CL-10 $\phi=3/4"$	M	76.00
06.01.02	SUMINISTRO E INSTALACION DE TUBERIA PVC CL-10 $\phi=1/2"$	M	56.00
06.01.03	SUMINISTRO E INSTALACION DE TUBERIA PVC CL-10 $\phi=1/2"$ PERFORADA EN URINARIO	M	2.90
06.01.04	SUMINISTRO E INSTALACION DE CAJA DE CONCRETO DE 10"X20" PARA VALVULA	UND	1.00
06.01.05	SUMINISTRO E INSTALACION DE CAJA DE MADERA EMPOTRADA PARA VALVULAS	UND	7.00
06.01.06	SUMINISTRO E INSTALACION DE VALVULA DE PASO $\phi=3/4"$	UND	3.00
06.01.07	SUMINISTRO E INSTALACION DE VALVULA DE PASO $\phi=1/2"$	UND	6.00
06.01.08	SUMINISTRO E INSTALACION DE CODO PVC SP $\phi=3/4"$ X90°	UND	16.00
06.01.09	SUMINISTRO E INSTALACION DE CODO PVC SP $\phi=1/2"$ X90°	UND	44.00
06.01.10	SUMINISTRO E INSTALACION DE TEE PVC SP $\phi=3/4"$	UND	4.00
06.01.11	SUMINISTRO E INSTALACION DE TEE PVC SP $\phi=1/2"$	UND	15.00
06.01.12	SALIDA DE AGUA FRIA C/TUBERIA PVC-SAP DE 1/2"	PTO	19.00
06.01.13	SUMINISTRO E INSTALACION DE LLAVE PARA LAVADERO TIPO OVALIN	UND	8.00
<b>06.02</b>	<b>SISTEMA DE DESAGUE</b>		
06.02.01	SUMINISTRO E INSTALACION DE TUBERIA PVC SAL DE $\phi=2"$	M	58.00
06.02.02	SUMINISTRO E INSTALACION DE CODO $\phi=2"$ X45° PVC SAL	UND	3.00
06.02.03	SUMINISTRO E INSTALACION DE CODO $\phi=2"$ X90° PVC SAL	UND	7.00
06.02.04	SUMINISTRO E INSTALACION DE YEE $\phi=2"$ PVC SAL	UND	11.00
06.02.05	SUMINISTRO E INSTALACION DE TEE $\phi=2"$ PVC SAL	UND	6.00
06.02.06	SALIDA DE DESAGUE TUBERIA PVC SAL DE 2"	PTO	9.00
06.02.07	SUMINISTRO E INSTALACION DE TUBERIA PVC SAL DE $\phi=4"$	M	51.50
06.02.08	SUMINISTRO E INSTALACION DE CODO $\phi=4"$ X45° PVC SAL	UND	3.00



**MUNICIPALIDAD PROVINCIAL DE SAN IGNACIO**  
**LICITACIÓN PÚBLICA ABREVIADA DE OBRAS N° 03-2025-MPSI/CS-1 (PRIMERA CONVOCATORIA)**



06.02.09	SUMINISTRO E INSTALACION DE CODO ø 4"X90° PVC SAL	UND	12.00
06.02.10	SUMINISTRO E INSTALACION DE YEE ø 4" PVC SAL	UND	6.00
06.02.11	SUMINISTRO E INSTALACION DE TEE ø 4" PVC SAL	UND	8.00
06.02.12	SUMINISTRO E INSTALACION DE YEE CON REDUCCION DE 4" A 2" PVC SAL	UND	7.00
06.02.13	SUMINISTRO E INSTALACION DE REGISTRO ROSCADO BRONCE ø 4"	UND	8.00
06.02.14	SALIDA DE DESAGUE TUBERIA PVC SAL DE 4"	PTO	8.00
06.02.15	SUMINISTRO E INSTALACION DE SUMIDERO DE BRONCE ø 3"	UND	5.00
06.02.16	SUMINISTRO E INSTALACION DE TRAMPA "P"DE PVC CON REGISTRO ø 2"	UND	9.00
06.02.17	SALIDA DE VENTILACION EN PVC ø 2"	PTO	3.00
06.02.18	SUMINISTRO E INSTALACION DE CAJAS DE REGISTRO DE DESAGUE 18" x 24"	UND	1.00
<b>06.03</b>	<b>SISTEMA PLUVIAL</b>		
06.03.01	CANAleta PREFABRICADA PARA TECHO	M	42.80
06.03.02	TUBERIA DE BAJADA PVC ø=3" P/LLUVIA	M	28.65
06.03.03	TUBERIA DE BAJADA PVC ø=4" P/LLUVIA	M	3.85
06.03.04	ACCESORIOS PVC ø=3" POR MONTANTE P/DRENAJE PLUVIAL	UND	5.00
06.03.05	ACCESORIOS PVC ø=4" POR MONTANTE P/DRENAJE PLUVIAL	UND	1.00
06.03.06	EXCAVACION EN T-NORMAL PARA TUBERIA PLUVIAL	M3	4.20
06.03.07	SUMINISTRO E INSTALACION TUBERIA PVC ø=3"	M	5.00
06.03.08	SUMINISTRO E INSTALACION TUBERIA PVC ø=4"	M	18.00
06.03.09	SUMINISTRO E INSTALACION TUBERIA PVC ø=6"	M	3.00
06.03.10	SUMINISTRO E INSTALACION DE CAJA RECEPTORA DE AGUA (0.60 X0.60X0.50)	UND	1.00
<b>06.04</b>	<b>APARATO Y ACCESORIOS SANITARIOS</b>		
06.04.01	SUMINISTRO E INSTALACION DE INODORO CON TANQUE BAJO INCL.ACCESORIOS	UND	8.00
06.04.02	SUMINISTRO E INSTALACION DE LAVAMANOS DE CERAMICA TIPO OVALIN INCL.ACCESORIOS	UND	8.00
06.04.03	TACHO DE PLASTICO	UND	12.00
06.04.04	SUMINISTRO E INSTALACION DE PORTARROLLOS PARA PAPEL HIGENICO	UND	4.00
06.04.05	SUMINISTRO E INSTALACION DE PORTARROLLOS PARA PAPEL TIPO TOALLA	UND	4.00
06.04.06	SUMINISTRO E INSTALACION DE LAVADRO DE UNA POSA DE ACERO OINCL.ACCESORIOS	UND	1.00
06.04.07	SUMINISTRO E INSTALACION DE TANQUE ELEVADO DE POLIETILENO (2500 L) INCL./ACCESORIOS.	UND	1.00
<b>07</b>	<b>INSTALACIONES ELETRICAS Y MECANICAS</b>		
<b>07.01</b>	<b>SALIDAS PARA ALUMBRADO, TOMACORRIENTES, FUERZA Y SEÑALES DEBILES</b>		
<b>07.01.01</b>	<b>SALIDAS</b>		
07.01.01.01	SALIDA PARA CENTROS DE LUZ CON INTERRUPTOR SIMPLE	PTO	10.00
07.01.01.02	SALIDA PARA CENTROS DE LUZ CON INTERRUPTOR DOBLE	PTO	6.00
07.01.01.03	SALIDA PARA CENTROS DE LUZ CON INTERRUPTOR TRIPLE	PTO	2.00
07.01.01.04	SALIDA PARA TOMACORRIENTE BIPOLAR DOBLE	PTO	15.00
07.01.01.05	SALIDA PARA TOMACORRIENTE BIPOLAR DOBLE A PRUEBA DE AGUA	PTO	3.00
07.01.01.06	SALIDA PARA CAJA DE PASE	PTO	11.00
<b>07.01.02</b>	<b>CANALIZACIONES, CONDUCTOS O TUBERIAS</b>		
07.01.02.01	TUBERIAS PVC SAP - ELECTRICAS DE 20mm	M	504.50
<b>07.01.03</b>	<b>CONDUCTORES Y CABLES DE ENERGIA EN TUBERIAS</b>		
07.01.03.01	CABLE THW-LS 2.5mm2	M	988.80
07.01.03.02	CABLE THW-LS 4mm2	M	282.00



07.01.03.03	CABLE NYY-80 6mm2	M	74.00
07.01.03.04	CABLE THW N°12 AWG 3.3 MM2	M	212.00
<b>07.01.04</b>	<b>TABLEROS DE DISTRIBUCION</b>		
07.01.04.01	TABLERO GENERAL	UND	1.00
07.01.04.02	TABLERO DE 12 POLOS	UND	2.00
<b>07.01.05</b>	<b>DISPOSITIVOS DE MANIOBRA Y PROTECCION</b>		
07.01.05.01	INTERRUPTOR TERMOMAGNETICO 2X16 A	UND	5.00
07.01.05.02	INTERRUPTOR TERMOMAGNETICO 2X20 A	UND	2.00
07.01.05.03	INTERRUPTOR TERMOMAGNETICO 2X25 A	UND	2.00
07.01.05.04	INTERRUPTOR TERMOMAGNETICO 2X32 A	UND	1.00
<b>07.02</b>	<b>ARTEFACTOS</b>		
<b>07.02.01</b>	<b>LAMPARAS</b>		
07.02.01.01	REJILLA ALUMINIO 2X36W ADOSABLE	UND	8.00
07.02.01.02	ARTEFACTO PANEL REDONDO EMPOTRABLE LED 24W	UND	15.00
07.02.01.03	ARTEFACTO FOCO AHORRADOR	UND	17.00
07.02.01.04	ARTEFACTO FOCO DRICOICO	UND	9.00
<b>07.03</b>	<b>POZO PUESTA A TIERRA</b>		
07.03.01	EXCAVACION MANUAL DEL TERRENO	M3	1.79
07.03.02	ACARREO Y ELIMINACION DE MATERIAL EXCENDENTE	M3	2.24
07.03.03	SUMINISTRO E INSTALACION DE POZO PUESTA A TIERRA	UND	1.00
<b>08</b>	<b>MITIGACION DE IMPACTO AMBIENTAL</b>		
<b>08.01</b>	<b>PROGRAMA DE MANEJO DE RESIDUOS SOLIDOS</b>		
08.01.01	IMPLEMENTACIÓN DE CONTENEDORES PROVISIONALES PARA ALMACENAR RESIDUOS SÓLIDOS	GLB	1.00
08.01.02	TRASLADO DE RESIDUOS SÓLIDOS	GLB	1.00
08.02	PROGRAMA DE MONITOREO AMBIENTAL	0	0.00
08.02.01	MONITOREO AMBIENTAL	GLB	1.00
<b>08.03</b>	<b>PROGRAMA DE CONTINGENCIA</b>		
08.03.01	LETREROS INFORMATIVOS	GLB	1.00
<b>09</b>	<b>MONITOREO ARQUEOLOGICO</b>		
09.01	PLAN DE MONITOREO ARQUEOLÓGICO	GLB	1.00
<b>10</b>	<b>VARIOS</b>		
10.01	LIMPIEZA GENERAL DE OBRA	M2	572.03
10.02	PLACA RECORDATORIA	UND	1.00

## 5. ANEXO TÉCNICOS

Se adjuntan en el Expediente Técnico aprobado, se publicará juntamente con las bases en el SEACE de la Pladicop.

### Advertencia

De conformidad con los literales g) e i) del artículo 5 del Reglamento, las entidades deben garantizar que el proceso de contratación sea objeto de publicidad y difusión, así como basado en reglas y criterios claros y accesibles.

En ese sentido se precisa que toda la información, incluyendo los anexos técnicos debe estar registrados en el SEACE de la Pladicop, prohibiendo la publicación de link o enlaces externos en reemplazo de dicha información.

## 6. DISPONIBILIDAD FÍSICA DEL TERRENO

El terreno que comprende la ejecución de la obra, cuenta con la libre disponibilidad del terreno desde el 09.02.2024, según consta en el Expediente Técnico, Anexo N° 8, Carpeta 9.2 Libre Disponibilidad de Terreno.

## 7. SUBCONTRATACIÓN





El contratista puede subcontratar hasta un máximo del 40% del monto del contrato vigente de conformidad con lo dispuesto en el artículo 108 del Reglamento.

No se considera subcontratación la adquisición de bienes o materiales, aun cuando dicha adquisición incluya actividades complementarias como el transporte y la colocación. El contratista mantiene la responsabilidad por la ejecución total del contrato frente a la entidad contratante.

## 8. SEGUROS

El contratista dispondrá durante la ejecución contractual de la ejecución de obra, los siguientes seguros:

descripción	Cant.	Tiempo de Duración
Seguro Complementario de Trabajo de Riesgo (SCTR)	01	Plazo de ejecución de la obra
Seguro Contra Todo Riesgo (CAR)	01	Plazo de ejecución de la obra

## 9. AVANCES

**Informes:** Deberá entregar a la entidad informes mensuales de las actividades Técnico - Económico - Administrativo de la Obra (debiendo incluir los reportes de los especialistas del plantel, los cuales deberán ser entregados dentro de los primeros cinco días (5), contados a partir del primer día hábil del mes siguiente, debiendo contener lo siguiente:

Información General debe contener lo siguiente: Ficha resumen de información mensual: Con datos referidos a la obra, licitación, contrato, contratista; montos presupuesto base, ofertado, adelantos, adicionales, deductivos, monto actual de contrato; fechas de suscripción del contrato, entrega de los adelantos en efectivo y de materiales, entrega de terreno, inicio de la obra, ampliaciones de plazo fecha de finalización actualizada; montos valorizados del contrato principal/adicionales; porcentaje de avance valorizado, programado y avance físico ejecutado; situación de la obra (normal, adelantada o atrasada).

**Gráfico resumen de obra:** Se presentará la Curva S (% de avance Valorizado VS Programado. Información de Obra debe contener lo siguiente:

Estado de avance físico de la obra: incluirá una breve descripción de los trabajos ejecutados, métodos de construcción propuestos y/o utilizados por el Contratista.

Estado de avance económico de la obra: incluirá los avances económicos por partidas, gastos generales, utilidad, adelantos y amortizaciones; gráfico que muestre el avance real valorizado y el avance programado vigente (global).

Recursos utilizados por el Contratista: incluirá un organigrama del Contratista, relación del personal, del equipo y de los materiales utilizados en la obra.

**Panel fotográfico:** Debe contener fotografías del trabajo en ejecución y del trabajo terminado, de aquellas actividades y ocurrencias que revistan características especiales.

### Anexos

- Certificado de calidad de los materiales según lo requerido en las Especificaciones Técnicas de obra; Ensayos y pruebas de laboratorio, resultados y análisis estadístico, comparando resultados con los índices admisibles.
- Cuaderno de Obras: incluirá copia del cuaderno de obras, anotaciones efectuadas en el mes correspondiente al informe, resaltando las anotaciones que se consideren más importantes.
- Resumen de las principales comunicaciones recibidas o emitidas.
- Copia desglosable del cuaderno de obra correspondiente al mes del Informe Mensual.

### El contenido mínimo del informe mensual, con separadores índices y tablas, es:

- Índice numerado
- Datos Generales de la obra y control de cartas fianzas.
- Resumen de la valorización Avance Físico de la Obra respecto al Cronograma de Ejecución de Obra Vigente.
- Estado de ejecución de la obra y grado de cumplimiento de las obligaciones contractuales del contratista.
- Problemas surgidos durante la ejecución de la obra y soluciones adoptadas, indicando su influencia en el cumplimiento del Cronograma de Ejecución de Obra.
- Resúmenes de los volúmenes de trabajo por partidas y rendimientos promedios alcanzados por el contratista.
- Notas trascendentes del Cuaderno de Obra.
- Documentación cursada.



- Reuniones Técnicas.
- Se anexarán gráficos, curvas de avance, panel fotográfico.
- Otros anexos que se consideren importantes.

#### 10. EMPLEO DE METODOLOGÍAS COLABORATIVAS

Se empleará la metodología BIM durante la ejecución contractual y/o el empleo de metodologías colaborativas de acuerdo con lo indicado en los literales b) e i) del numeral 154.1 del artículo 154 del Reglamento.

#### 11. GESTIÓN DE LA CALIDAD

En este rubro se incluye las actividades de control de calidad que se realizarán, tanto para la ejecución de las partidas que conforman la obra, como a los diferentes materiales que se requerirán para la construcción de esta, que incluyen: agregados para concreto, cemento, acero, tuberías, ladrillos, accesorios, válvulas, compuertas y otros requeridos.

El control, consistirá en un análisis de la muestra, especificaciones, resultado de los ensayos y certificados de prueba, a fin de verificar si los materiales están conforme a las especificaciones técnicas del Expediente Técnico de Obra; los costos de las pruebas de campo y/o ensayos laboratorio serán asumidos por el Contratista; es decir, sin cargo a la entidad ni a su representante, la Supervisión.

En general, debe existir todo lo razonable y técnicamente recomendado para asegurar la óptima calidad de las obras.

#### 12. PLAN DE CONTINGENCIA

Se realizará señalización ambiental que debe implementarse será de tipo informativo y preventivo en torno a la protección del Ambiente, para lo cual se seguirá el siguiente procedimiento:

Se colocarán letreros de advertencia en las afueras de la obra, para que los transeúntes o público en general, estén informados de las diversas actividades que se están realizando o se van a realizar.

Se debe prever que la señalización, sobre todo el exterior, sea visible de día y de noche, para lo cual se deberán utilizar materiales reflectantes y/o buena iluminación.

Clases de letreros:

Letrero de residuos sólidos.

Letrero de almacén de combustible.

Letrero de almacén de residuos peligrosos.

#### 13. ELABORACIÓN DEL EXPEDIENTE TÉCNICO DE PRESTACIONES ADICIONALES

La elaboración del expediente técnico de la prestación adicional conforme lo determinado en la estrategia de contratación será el contratista, conforme dispone el artículo 194 del Reglamento, numeral 194.2., literal c).

#### 14. OTRAS DISPOSICIONES

**EXPEDIENTE TÉCNICO E INFORMACION COMPLEMENTARIA DEL EXPEDIENTE TECNICO.**

##### a) UBICACIÓN GENERAL Y ESPECÍFICA

- Localidad: Chinchiquilla
- Distrito : San Ignacio
- Provincia: San Ignacio
- Región : Cajamarca
- Altitud: 1701.065
- Este: 724923.292
- Norte: 9421527.273





Mapas de ubicación del distrito de San Ignacio

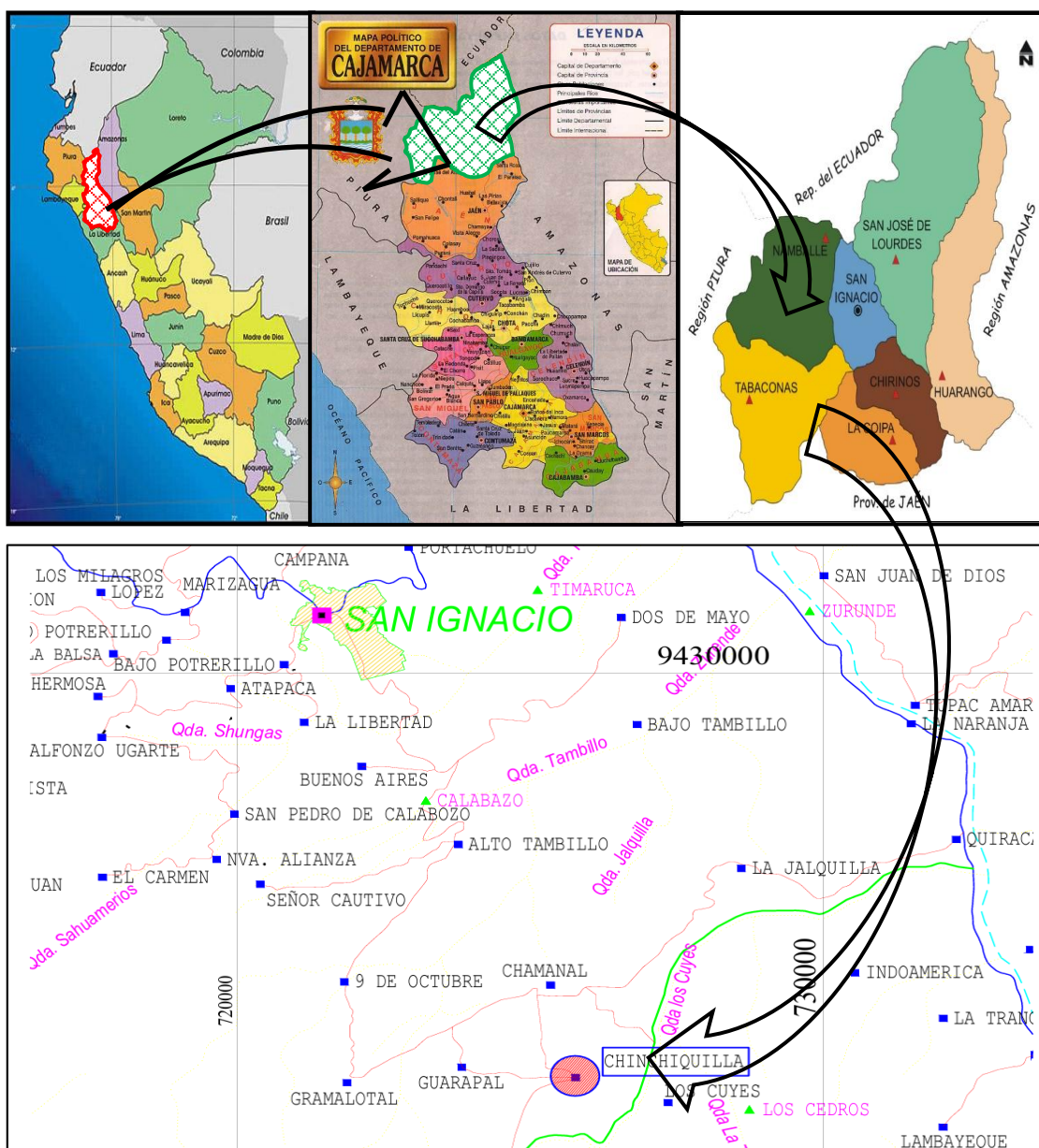

## b) OBJETIVOS

**OBJETIVO PRINCIPAL:** El Objetivo Central o Propósito del Proyecto: "CREACION DE LOS SERVICIOS OPERATIVOS O MISIONALES INSTITUCIONALES EN LA LOCALIDAD DE CHINCHIQUILLA DISTRITO DE SAN IGNACIO DE LA PROVINCIA DE SAN IGNACIO DEL DEPARTAMENTO DE CAJAMARCA"

### OBJETIVO ESPECÍFICO

- Dotar a la población del caserío Chinchiquilla de una instalación óptima para las diferentes reuniones y coordinación de la población.
- Promover de una fuente de trabajo eventual para la mano de obra calificada y no calificada de la construcción.

## c) LOCALIZACIÓN DEL PROYECTO Y ACCESOS.

El caserío de Chinchiquilla se encuentra a 1h 18 min de la ciudad de San Ignacio, la infraestructura vial es acorde con las necesidades de interconexión y comunicación con sus sectores, aunque la calidad no sea precisamente la adecuada, la mayoría de sus vías son Trochas carrózales afirmadas en buen estado.

El parque automotor, está cubierta por automóviles, combis, camionetas rurales, motocicletas y moto taxis.

El acceso desde la ciudad de SAN IGNACIO es por la Carretera nacional 5N San Ignacio-Jaén durante 33 minutos hasta la intersección entre la vía asfaltada y la trocha carrozable "CA-551 /Quiracas-La Jalquia-Nuevo Ote-Chamanal" (distancia de 27.5 km aprox.) para luego seguir con esta trocha carrozable afirmada con un tiempo aproximado de 45 minutos llegando al caserío de Chinchiquilla. (distancia de 20 km aprox.).

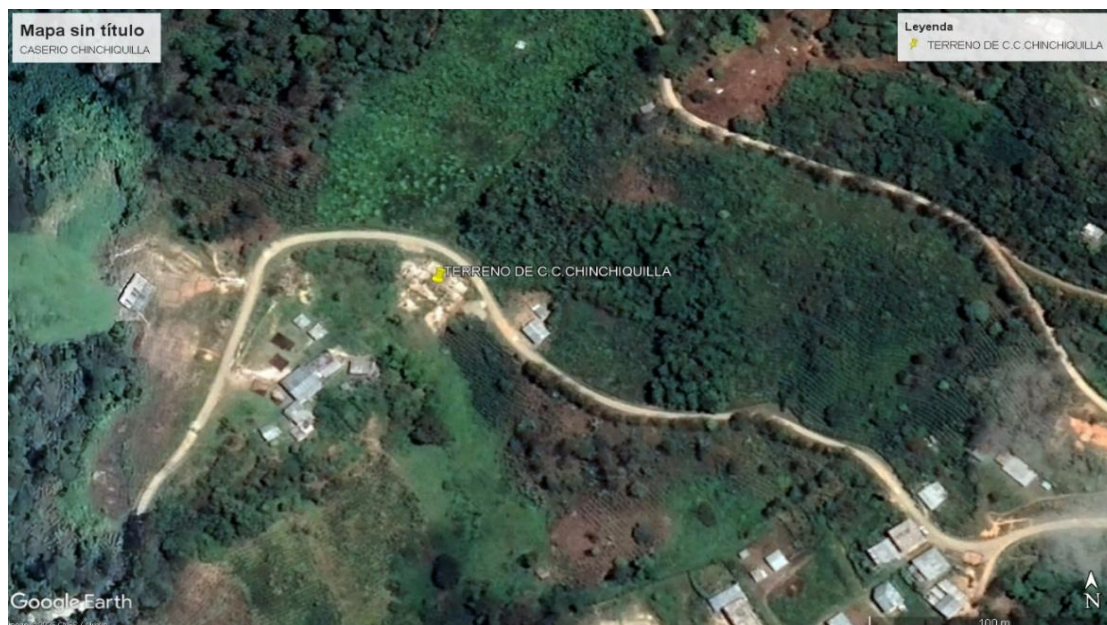

Fuente: Google Maps

**d) DESCRIPCIÓN DE LA SITUACIÓN EXISTENTE.**

El Caserío de Chinchiquilla cuenta con un espacio a medio construir hecha por la población de manera improvisada y sin ningún criterio de diseño que ocupa un área de 200 m<sup>2</sup> en donde podemos encontrar la construcción de 15 columnas de concreto con su respectiva cimentación implantadas en un terreno con un área de 572.03 m<sup>2</sup> y 97.55 ml de perímetro. Dicha infraestructura lleva más de 9 años de haberse construido y estar expuesto a las diferentes alteraciones meteorológicas de la zona, teniendo deterioro estructural tanto en las columnas como cimentación siendo precaria e insegura para continuar su construcción.



Tanto columnas como cimentación tienen deterioro por la exposición a la intemperie durante más de 9 años

Infraestructura existente, que cuenta con 15 columnas construidas con sus respectivas cimentaciones

El terreno se encuentra en desnivel con respecto a la trocha carrozable ubicada en la parte nor-este del terreno dicho desnivel tiene unas cotas del terreno que varía entre 1701 m.s.n.m y 1697 m.s.n.m de altura de diferencia por lo que se realizara el perfilamiento del terreno y un desnivel en su terreno para mayor estabilidad y construir la nueva casa comunal.





Desnivel del terreno con respecto a la vía de acceso

El terreno cuenta con los servicios de agua, desagüe y el servicio de electricidad será solicitado por las autoridades de la comunidad.

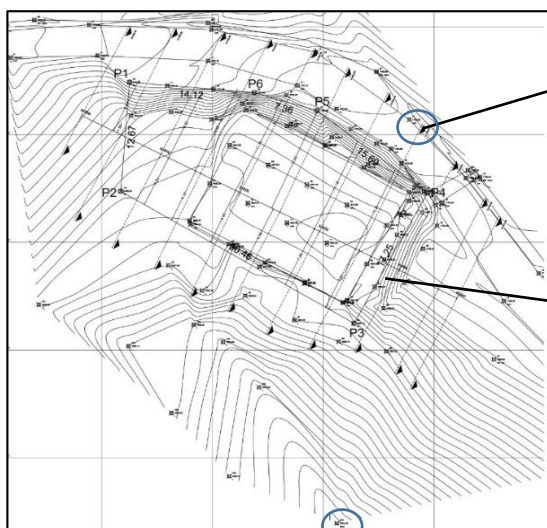

Red de agua del caserío ubicada en la parte norte del terreno a 10m de distancia.



Alcantarilla ubicada al este del terreno

Red de desagüe del caserío ubicada a 23m del terreno.

### POBLACIÓN BENEFICIARIA

El Caserío de Chinchiquilla cuenta con una población actual según el padrón de beneficiarios es de 460 habitantes de los cuales 200 son adultos y que ante la problemática acuden al gobierno local para que los apoye primero con la elaboración del estudio de pre-inversión, luego busque el financiamiento necesario para poder ejecutar el presente proyecto siendo para beneficio del caserío.

**CLIMA:** El clima es semitropical, variando de templado a cálido con temperaturas promedio de 26° C aproximadamente. Los meses considerados de invierno son de diciembre hasta junio y los de verano, de julio a noviembre. En el invierno las precipitaciones pluviales llegan a producir un incremento en el caudal de los ríos e inundaciones de sus riveras.

**ACTIVIDADES EN LA ZONA:** La gran mayoría los pobladores se dedican a la agricultura y a la actividad comercial de productos agrícolas tales como café, papa, maíz, arveja, cebada, etc. en lo referente a la agricultura mayormente se da para su autoconsumo de los mismos y en ganadería en la crianza de animales menores.



**VIVIENDA:** En el caserío de Chinchiquilla, las viviendas se caracterizan por que sus casas que en la mayoría son de adobe, madera y material noble, las cuales están en regular estado de conservación.

**TOPOGRAFÍA DE LA ZONA:** La configuración topográfica de la zona del proyecto, cuenta con una superficie plana en su mayoría ubicada en un desnivel con respecto a la superficie de la vía del caserío.

Realizándose el levantamiento Topográfico. Utilizando una estación con sus equipamientos necesarios para el levantamiento al detalle de la zona del proyecto. Las coordenadas UTM fueron tomadas con un GPS marca Garmin. Se realizó la planimetría de la zona, ubicándose el área de trabajar.

**e) DESCRIPCIÓN DEL PROYECTO**

El proyecto "CREACION DE LOS SERVICIOS OPERATIVOS O MISIONALES INSTITUCIONALES EN LA LOCALIDAD DE CHINCHQUILLA DISTRITO DE SAN IGNACIO DE LA PROVINCIA DE SAN IGNACIO DEL DEPARTAMENTO DE CAJAMARCA", está enmarcada dentro del caserío Chinchiquilla.

La población que se beneficia con este proyecto son los pobladores del caserío y también los caseríos aledaños ya que son juntos son partícipes de diferentes Reuniones.

La Municipalidad Provincial de San Ignacio, como Institución que velan por el progreso y desarrollo de sus pueblos, consideran que la participación, coordinación e integración de cada uno de sus moradores, como miembros activos y constructores de sus destinos y el de sus familias, son los más indicados a señalar las necesidades más urgentes por atender lo cual les permitirá generar un mejor bienestar y mayores comodidades para el crecimiento poblacional y el desarrollo de sus moradores física e intelectualmente, de tal forma que las ideas y sugerencias alcanzadas a sus autoridades, les permita que estos tomen las mejores decisiones de manera autónoma y en beneficio de su comunidad.

Es por esto que el Alcalde de la Municipalidad Provincial de San Ignacio, determina la necesidad de elaborar el estudio técnico, para de esta manera evaluar el costo que embargaría la ejecución del proyecto "CREACION DE LOS SERVICIOS OPERATIVOS O MISIONALES INSTITUCIONALES EN LA LOCALIDAD DE CHINCHQUILLA DISTRITO DE SAN IGNACIO DE LA PROVINCIA DE SAN IGNACIO DEL DEPARTAMENTO DE CAJAMARCA" este Proyecto garantizara el normal desarrollo de las actividades de reunión y eventos culturales del caserío Chinchiquilla.

Es así que el Sr. Alcalde y regidores, encargan la elaboración del Expediente Técnico del proyecto antes nombrado, el mismo que cumplirá con las normas de construcción exigidas por el Reglamento Nacional de Edificaciones y normas vigentes.

**f) INGENIERÍA Y METAS DEL PROYECTO**

El Caserío chinchiquilla hará disposición del terreno para la construcción de una casa comunal que cuenta con un área de 572.03 m<sup>2</sup> y un perímetro de 97.55 m, el cual por estar en su mayoría en una superficie plana en desnivel se realizará un muro de contención en la parte frontal que será parte de la infraestructura y servirá para retener el talud, tomándose las consideraciones técnicas básicas con respecto al suelo y la pendiente, las cuales no habrá excesivo movimiento de tierra.

**CARACTERÍSTICAS DE LA CONSTRUCCIÓN**

La edificación para servicios operativos o misionales, está formado por dos niveles teniendo acceso a esta por medio de dos ingresos ubicados en el primer nivel, uno directamente al salón de usos múltiples, y otro con un ingreso independiente que conlleva a un hall donde encontramos la escalera que nos conducirá al sótano.

**PRIMER NIVEL:** Cuenta como espacio protagonista al salón multiusos que se complementa con un balcón; tiene un paquete de servicios donde encontramos un oficio, servicios higiénicos tanto para caballeros como damas y un hall donde encontramos la escalera que nos llevara al sótano. Todo el primer nivel esta techada por una cobertura liviana de tijerales metálicos y aluzinc, como también contara con una vereda y canaleta de concreto frontal.

Las áreas que contara el primer nivel son:

- Salón multiusos+ balcón =250.00m<sup>2</sup>
- SS. HH =21.30 m<sup>2</sup>
- Oficio=7.00 m<sup>2</sup>
- Hall=4.30 m<sup>2</sup>



- Canaleta Exterior de concreto =9 m2
- Vereda frontal=20 m2

**SOTANO:** Cuenta como espacio protagonista al salón donde se encontrarán las futuras de oficinas de las autoridades y organizaciones locales; tiene un paquete de servicios donde encontramos un cuarto mantenimiento, servicios higiénicos tanto para caballeros como damas y un hall donde encontramos la escalera que nos llevara al primer piso. Todo el sótano está techada por un sistema de losa aligerada, también contara con una vereda y canaleta de concreto en el lado sur y lado oeste.

Las áreas que contara el sótano son:

- Salón de oficinas =234.72m2
- SS. HH =21.30 m2
- Cuarto de mantenimiento=7.00 m2
- Hall + escalera=17.56 m2
- Canaleta Exterior de concreto =16.50 m2
- Vereda frontal=21.20 m2

**g) PRESUPUESTO DE EJECUCIÓN DE OBRA**

El detalle del presupuesto se indica en el cuadro siguiente:

COSTO DIRECTO	917,318.79
GASTOS GENERALES (14.20%)	108,243.62
UTILIDAD(5%CD)	45,865.94
SUB TOTAL	1,071,428.35
I.G.V. (18%ST)	192,857.10
<b>VALOR REFERENCIAL</b>	<b>1'264,285.45</b>

El Presupuesto de Obra se ha calculado con costos actualizados al mes de abril de 2025.

**h) MODALIDAD DE EJECUCION**

La Obra se ejecutará por la modalidad de **CONTRATA**, a través de una empresa contratista el mismo que será responsable de la ejecución, la cual cumplirá con los requerimientos, normas y procedimientos que la Entidad exija en el Expediente Técnico y Especificaciones de Obra.

**i) FUENTE DE FINANCIAMIENTO**

La Fuente de Financiamiento será con RECURSOS DETERMINADOS.

**CRONOGRAMA DE EJECUCION**

Las programaciones de Gantt se encuentran dentro del expediente técnico, en el Capítulo: Cronogramas, y se tiene lo siguiente:

- ✓ Programación de Ejecución de Obra.
- ✓ Cronograma Valorizado de Obra.
- ✓ Cronograma de Adquisición de Materiales.

**j) METRADOS Y COSTOS UNITARIOS**

❖ **Metrados**

Los Metrados que se están considerando para la elaboración del Expediente Técnico, es el resultado de un análisis detallado de los planos de diseño.

❖ **Costos Unitarios**

Los costos unitarios se elaboraron teniendo en cuenta la naturaleza de los trabajos realizados, habiéndose considerado los costos de la mano de obra de la zona, materiales y equipos cotizados en la ciudad de San Ignacio a excepción del material de agregados que han sido cotizados en el caserío la Naranja-San Ignacio; todo estos vigentes al mes de febrero del 2025.

Los rendimientos asumidos son los utilizados en la ejecución de las obras según CAPECO.



**k) INICIO DE PLAZO DE EJECUCION**

En concordancia con lo estipulado en el Artículo 176 del Reglamento de la Ley general de Contrataciones Públicas, el inicio del plazo de ejecución de obra rige desde el día siguiente de que se cumplan las siguientes condiciones:

- a) Entrega de la actualización del expediente técnico o de la documentación técnica necesaria para que realice el diseño correspondiente, según corresponda, en caso estos se hubiesen modificado con ocasión del procedimiento de selección.
- b) Comunicación al contratista en la que se identifique aquél que está a cargo de la supervisión de la obra o de la supervisión del componente del diseño, según corresponda.
- c) Entrega del adelanto directo, en caso este haya sido solicitado por el contratista, en las condiciones y oportunidad establecida en el artículo 179. Esta condición no aplica cuando el adelanto directo se garantiza mediante fideicomiso.
- d) La suscripción del contrato tripartito para la conformación de la JPRD, de corresponder.
- e) En el caso de obras bajo el sistema de entrega de solo construcción, la entrega total o parcial del terreno o lugar donde se ejecuta la obra, según corresponda.

En caso no se haya solicitado la entrega del adelanto directo, el plazo se inicia con el cumplimiento de las demás condiciones.

**l) CONSIDERACIONES PARA LA EJECUCION**

Se tendrá en cuenta la propuesta formulada de los precios unitarios de las partidas consideradas, considerando las condiciones previstas en los planos, especificaciones técnicas y las cantidades referenciales, valorizándose en relación con su ejecución real y por un determinado plazo de ejecución.

**m) ESPECIFICACIONES TECNICAS**

Las Especificaciones Técnicas tienen como objeto definir las normas y procedimientos que serán aplicados en la construcción de la obra, siendo las mismas partes integrantes del Expediente Técnico. Más allá de lo establecido en estas especificaciones, el Residente de Obra podrá ampliarlas en cuanto a la calidad de los materiales a emplearse y la correcta metodología constructiva a seguir en cualquier trabajo, previa aprobación del Supervisor de Obra.

**n) CUADERNO DE INCIDENCIAS EN OBRA**

El cuaderno de incidencias en obra es un documento técnico de uso obligatorio en la ejecución de la obra debiendo cumplir lo establecido en el Artículo 188 del Reglamento. El OECE emite, mediante directiva, las disposiciones sobre la operatividad en la Pladicop del uso del cuaderno de incidencias y señala los casos excepcionales en los que se permite el uso del cuaderno de incidencias físico.

**DIRECTIVA N° 009-2020-OSCE/CD LINEAMIENTOS PARA EL USO DEL CUADERNO DE OBRA DIGITAL**

El acceso y registro en el cuaderno de incidencias de obra digital se realiza a través de la Pladicop, ingresando a <https://www.gob.pe/osce>. En ese sentido, el jefe de elaboración del expediente técnico, inspector o supervisor y el residente de una obra, registran las ocurrencias, órdenes, consultas y demás hechos relevantes ocurridos durante la ejecución de la obra, de acuerdo con la normativa de contrataciones públicas que resulte aplicable.

**o) CONSULTAS SOBRE OCURRENCIA**

Las consultas se formulan en cuaderno de incidencias de obra y se dirigen al inspector o supervisor, según corresponda. Las consultas en el cuaderno de incidencias de obra son el mecanismo a través del cual el residente de obra comunica al inspector o supervisor las observaciones, discrepancias, deficiencias, omisiones, aclaraciones, que tiene respecto a determinada información del expediente técnico. En caso de no haber tenido la autorización para el uso del cuaderno físico, deberá hacerse uso del Cuaderno de incidencias de obra digital en la Pladicop, conforme los lineamientos que establece el artículo 188 del Reglamento.

El residente de obra debe formular las consultas precisando con toda claridad cuál es el tema a discernir. En tanto que, el inspector o supervisor, según corresponda y la entidad, debe ceñirse a los plazos que se fija el Reglamento de la Ley General de Contrataciones Públicas, a fin de dar respuesta a las consultas realizadas.

**p) MATERIALES Y MANO DE OBRA**

Todos los materiales adquiridos o suministrados para las obras deben cumplir las especificaciones técnicas, deberán ser de primer uso de utilización actual en el Mercado Nacional. Los materiales que se expendan envasados deberán entrar a la obra en sus recipientes originales, intactos y debidamente sellados.

Los materiales deben ser almacenados en la obra en forma adecuada, sobre todo siguiendo las indicaciones dadas





por el fabricante o las señaladas en los manuales de instalación. El control de calidad de materiales está determinado en forma estricta a las normas, indicaciones de las especificaciones autorizadas y de calidad establecidas en el proyecto; en donde deba, el supervisor de obra solicitará al contratista los certificados de calidad emitidos por la entidad que corresponda; por ejemplo: calidad de concreto, de acero, etc.

**q) TRABAJOS EN LA OBRA**

Al inicio de la obra el responsable de la ejecución de la obra podrá presentar a la Supervisión las consultas técnicas para que sean debidamente absueltas. El Contratista debe notificar a la Supervisión de Obra por escrito o vía Cuaderno de incidencias de Obra, sobre el inicio de sus labores para cada frente de obra y/o etapa de trabajo.

Cualquier cambio durante la ejecución de la obra que obligue a modificar el proyecto original serán aprobadas por la Entidad a través del proyectista, previa pronunciamiento de conformidad de la Supervisión, debiendo para ello el contratista presentar oportunamente el debido sustento.

**r) ENTREGA DE TERRENO DE OBRA.**

El Supervisor o inspector, según sea el caso, y el Residente de obra formalizarán la entrega de terreno y la apertura de cuaderno de incidencias de obra (Asiento N° 1); se elaborará el "Acta de entrega de terreno".

**s) RECONOCIMIENTO DEL TERRENO PARA LA OBRA Y ACCESOS.**

El contratista tiene conocimiento expreso de las características y condiciones geográficas y climáticas del lugar para la obra; así como de sus accesos, de tal forma que con la debida anticipación prevea todo lo necesario para el inicio y avance de la obra de acuerdo con el programa contractual, asegurando entre otros el transporte de materiales, insumos equipos y explotación de canteras.

**t) OBLIGACIONES Y ATRIBUCIONES DEL CONTRATISTA.**

El Contratista suministrará toda la mano de obra, materiales, alumbrado, combustible, agua, herramientas, instrumentos, equipos, abastecimiento y otros medios adecuados para la ejecución y terminación de la obra. El Contratista suministrará todos los seguros y pruebas de laboratorio.

El Contratista protegerá las obras durante su ejecución, realizándolas de manera compatible con la seguridad de las personas y de la propiedad. El Contratista mantendrá limpio el lugar de las obras durante la construcción y después de ésta, hasta la recepción de las mismas. Reparará y reconstruirá todas las estructuras y propiedades que, a juicio de la Supervisión, fueran dañadas o afectadas durante la ejecución de las obras, dejándolas en las mismas o en mejores condiciones.

El Contratista suministrará las instalaciones y campamentos que fueran necesarios y según lo que establezca el Contrato; así como las herramientas y equipos que sean necesarios y/o requeridos para efectuar las obras en forma aceptable y a satisfacción de la Supervisión y/o como lo especifique el Contrato. Se utilizará únicamente equipos de eficiencia comprobada por la Supervisión, siendo el Contratista el único responsable por la bondad de estos.

**u) SEGURIDAD, SALUD EN EL TRABAJO Y MEDIO AMBIENTE EN LA EJECUCION**

El Contratista deberá cumplir y hacer cumplir obligatoriamente a sus trabajadores con lo establecido en Ley N° 29783 - Ley de Seguridad y Salud en el Trabajo, y la Ley N° 28611, Ley General de Ambiente.

El Contratista deberá cumplir con dotar de equipos de protección personal, herramientas e instrumentos de seguridad en óptimo estado a todo el personal contratado en todo momento del desarrollo de la actividad contratada.

El Contratista deberá indicar al Especialista en Seguridad, que deberán cumplir con realizar charlas técnicas de campo de 5 minutos, de acuerdo a la tarea a ejecutar, asimismo realizar la lista de verificación de equipos de protección personal antes del inicio de la tarea; Asimismo, al inicio del plazo contractual deberá presentar su Plan de Seguridad y Salud en el trabajo, debiendo estar suscrito por el Representante Legal, con visto bueno del profesional propuesto como Especialista en Seguridad.

El Contratista deberá entregar información fidedigna toda vez que sea solicitada por la entidad. Por ello deberá contar con los medios y vías de comunicación tecnológicos necesarias y mantenerse al pendiente de cualquier notificación o solicitud hecha por la entidad.

**v) SUPERVISION Y CONTROL DE LA OBRA.**

Estará a cargo de la supervisión designada por la Entidad. El Contratista está sujeto a la verificación por parte de la supervisión de la participación del personal profesional, mano de obra, equipos, materiales y de la infraestructura propuesta durante el periodo que corresponda a la etapa de ejecución de la obra.



**w) CONSIDERACIONES DIVERSAS.**

El Contratista para el cumplimiento de las obligaciones deberá tener presente lo siguiente:

- Revisar detenidamente los documentos relacionados al proyecto, y de ser el caso, comunicar por escrito, dentro del plazo normado las consultas u observaciones, para absolver las aclaraciones o rectificaciones; pues en el caso de no hacerlo, se entenderá que el postor está de acuerdo y acepta todas las condiciones establecidas.
- Los postores deberán tener pleno conocimiento de la ubicación de la obra, condiciones de la superficie del terreno, ubicación de canteras, accesos, disponibilidad de recursos, así como de todos los documentos del procedimiento. Además, cada proveedor debe efectuar una inspección del lugar donde se va a ejecutar el proyecto e informarse de las condiciones climáticas, hidrológicas, condiciones de tránsito, base legal y en general de todos los aspectos relacionados con el proyecto, pues cualquier omisión u error de su parte no excluirá su responsabilidad de terminar la obra dentro del plazo previsto, y de acuerdo a los Requerimientos, a las presentes bases, al Expediente Técnico de obra y a la Ley de Contrataciones del Estado y su Reglamento.
- Para el inicio de la ejecución de la obra, el Contratista deberá contar con seguro complementario de trabajo de riesgo (SCTR) y CAR, para todo su personal y deberá estar vigente durante el plazo de ejecución de obra.

**x) DISCREPANCIAS EN LAS VALORIZACIONES.**

Si surgieran discrepancias respecto de la formulación, aprobación o valorización de los metrados, entre el Contratista y la Supervisión o Inspector de la Entidad, según sea el caso, estas deberán de ser resueltas de acuerdo con lo establecido en el Artículo 210 del Reglamento de la Ley General de Contrataciones Públicas.

**y) AMPLIACIONES DE PLAZO.**

En concordancia con el artículo 201 del Reglamento, el contratista podrá solicitar la ampliación de plazo pactado por cualquiera de las siguientes causales ajenas a la voluntad del contratista, siempre que modifiquen la ruta crítica del programa de ejecución de obra vigente al momento de la solicitud de ampliación:

- Atrasos y/o paralizaciones por causas no atribuibles al contratista.
- Cuando es necesario un plazo adicional para la ejecución de la prestación adicional de obra. En este caso, el contratista amplía el plazo de las garantías que hubiere otorgado.
- Cuando es necesario un plazo adicional para la ejecución de los mayores metrados, en contratos a precios unitarios.

Para que proceda una ampliación de plazo, deberá observarse el procedimiento y plazos regulados en el artículo 200 Reglamento.

**z) PROGRAMACION Y AVANCE DE OBRA.**

Durante todo el transcurso de la ejecución de obra, el Contratista desarrollará la actividad de control de la programación de obra, tomando en consideración la fecha y los plazos de terminación de cada una de las partidas que conforman el presupuesto de cada componente a ejecutar, especialmente las que correspondan a la ruta crítica.

En este sentido, el Contratista proyectará los diagramas Gantt y PERT-CPM, siendo estos actualizados en forma continua por las variaciones que se presenten durante la ejecución del proyecto los que serán revisados y aprobados por la supervisión de obra.

**aa) CONTROL CONSTRUCTIVO.**

Esta actividad será desarrollada por el Contratista en forma continua durante el periodo de construcción e implica el control permanente de todos los trabajos, apoyado por las pruebas de campo y/o ensayos de laboratorio que señalen las especificaciones técnicas del Expediente Técnico o las que hayan sido requeridas por la Supervisión. Estas pruebas y/o ensayos deberán ser aprobadas por la Supervisión, y serán asumidas por el Contratista; es decir, sin cargo a la entidad ni a su representante, la Supervisión. En general, debe existir todo lo razonable y técnicamente recomendado para asegurar la óptima calidad de las obras.

**bb) DISPOSICIONES TRIBUTARIAS Y LABORALES.**

Son de responsabilidad del Contratista todos los tributos y gravámenes que le correspondan de acuerdo con la Ley. Toda responsabilidad de carácter laboral y por el pago de aportaciones sociales es exclusivamente del Contratista.

Así mismo, corresponde al Contratista la contratación de todos los seguros necesarios para resguardar la integridad de su personal, de los recursos que se utilizan y a los terceros posiblemente afectados.





El Contratista asume la responsabilidad de cumplir estrictamente el marco legal del ordenamiento laboral que cautele los derechos de los trabajadores de construcción civil.

**cc) CUMPLIMIENTO DE LO PACTADO.**

El Contratista está obligado a cumplir cabalmente, con su oferta y en cualquier manifestación formal documentada, que hayan aportado adicionalmente, en el curso del procedimiento de selección o en la formalización del contrato, así como a lo dispuesto en los incisos 2) y 3) del artículo 1774° del Código Civil.

**dd) CONFORMIDAD DE PAGO.**

La conformidad de pago del contrato de ejecución de obra, será otorgada por la Gerencia de Infraestructura y Desarrollo Territorial y Sub-Gerencia de Liquidación y Supervisión de Obras.

**ee) RESPONSABILIDAD DEL CONTRATISTA.**

El Contratista, es el responsable de la calidad y de los vicios ocultos de la obra hasta por un plazo máximo de siete (7) años contados a partir de la recepción total de obra de parte de la comisión de recepción.

**ff) REQUERIMIENTOS TECNICOS MINIMOS DEL POSTOR.**

Los requisitos mínimos indicados a continuación serán de cumplimiento obligatorio:

- Podrán ser postores, contratistas o participantes todas aquellas personas naturales o jurídicas inscritas en el Registro Nacional de Proveedores (RNP - Registro de ejecutores de obra), con experiencia en la ejecución de obras de la especialidad, conforme con el artículo 157 del Reglamento de la Ley General de Contrataciones Públicas.
- Las personas naturales deben encontrarse en pleno ejercicio de sus derechos civiles y las personas jurídicas deben haber sido constituidas al amparo de la Ley General de Sociedades y normas complementarias.
- El postor no deberá mantener sanción vigente aplicada por el OECE, ni estar impedido temporal o permanentemente, para contratar con Estado, conforme a los supuestos establecidos en el Artículo 30 de la Ley General de Contrataciones Públicas.
- El postor no deberá encontrarse incluido en el Registro de Inhabilitados para contratar con el Estado.
- Los postores deberán presentar en información clara, congruente y legibles, de lo contrario no será valorada, dado el caso que órgano designado no puede esclarecer ambigüedades, imprecisiones e interpretaciones, sino avocarse a lo presentado.

**gg) PLANTEL PROFESIONAL CLAVE Y NO CLAVE**

Según lo establecido en el Desagregado de Gastos Generales del Expediente Técnico de obra aprobado, participará en la ejecución el siguiente personal:

DETALLE	CANTIDAD	COEF. INCID.
<b>PERSONAL PROFESIONAL CLAVE Y NO CLAVE</b>		
Ing. Civil Residente de Obra (Ejecución de Obra)	1.00	1.00
Ing. Civil asistente de Residente de Obra	1.00	1.00
Profesional Especialista en Seguridad y Salud	1.00	1.00
Maestro de Obra	1.00	1.00
topógrafo	1.00	0.50

**hh) ASIGNACION DE RIESGOS DURANTE LA EJECUCION.**

Según la [Directiva N° 012-2017-OSCE/CD](#) - GESTIÓN DE RIESGOS EN LA PLANIFICACIÓN DE LA EJECUCIÓN DE OBRAS. Aprobado mediante [Resolución N° 014-2017-OSCE/CD](#) del 09.05.2017. Versión anterior a la modificación incorporada mediante Resolución N° 018-2017-OSCE/CD del 23.05.2017; estos se encuentran identificados plenamente en el expediente técnico de la obra, según Anexos N° 1, 2 y 3.

**ii) DISPOSICIONES FINALES.**

Todos los demás aspectos del presente proceso no contemplados en las bases se regirán supletoriamente por la Ley General de Contrataciones Públicas y su Reglamento, así como por las disposiciones legales vigentes.



15. PLAZO DE EJECUCIÓN

OBLIGACIONES		DÍAS CALENDARIO
EJECUCIÓN DE OBRA (****)	Edificación o Infraestructura	120 días calendarios
	Mobiliario (**)	-
	Equipamiento (**)	-
	Plan de contingencia	-
PUESTA EN SERVICIO (LUEGO DE LA RECEPCIÓN DE LA OBRA)		-
TOTAL		120 días calendarios

16. PLAZO PARA RESPUESTAS ENTRE LAS PARTES

De acuerdo con lo establecido en el numeral 192.2 del Reglamento, cuando este no establezca un plazo específico para la respuesta de las partes, se aplica el plazo máximo de respuesta establecido en el cuadro siguiente:

Monto del contrato original	Plazo máximo del contratista	Plazo máximo de la supervisión	Plazo para pronunciamiento de la entidad contratante en el caso de la intensificación programa de ejecución de obra
	Contabilizado desde el día siguiente de configurado el supuesto correspondiente	Contabilizados desde el día siguiente de la presentación efectuada por el contratista	Contabilizados desde el día siguiente de presentada la opinión de la supervisión o desde que vence su plazo
8 UIT a 5 millones	cinco días	cinco días	cinco días hábiles
Más de 5 millones	siete días	siete días	diez días hábiles

Antes del vencimiento de dicho plazo, las partes pueden acordar su prórroga para cada caso específico considerando la cláusula de notificaciones durante la ejecución contractual del contrato.

17. MODALIDAD DE PAGO

El contrato se rige por la modalidad de Suma Alzada, de conformidad con el artículo 130 del Reglamento.

18. ADELANTOS

La Entidad no considera la entrega de ningún tipo de adelantos, debiendo el postor y/o contratista poseer la solvencia económica para cumplir con la ejecución del contrato.

a. ADELANTOS

Mecanismo de garantía aplicable a los adelantos	:	No se considera entrega.
---	---	--------------------------

**Adelanto Directo**

Porcentaje de adelanto para el componente de obra	:	No se considera entrega.
---	---	--------------------------

Los porcentajes máximos de los adelantos y los plazos de entrega se encuentran establecidos en el numeral 178.3 del artículo 178 y en el artículo 179 del Reglamento, respectivamente. Vencido el plazo para solicitar el adelanto la solicitud se tiene por no presentada.

**Adelanto para materiales e insumos, equipamiento y mobiliario (en caso de no corresponder llave en mano, consignar únicamente adelanto para materiales e insumos)**

Porcentaje de adelanto para el componente de obra	:	No se considera entrega.
Plazo de entrega de adelanto	:	No se considera entrega.

De acuerdo con lo dispuesto en el artículo 181 del Reglamento, el contratista solicita, como máximo, el adelanto a la supervisión considerando el Calendario de Adquisición de Materiales, Insumos, Equipamientos y Mobiliario



restándole el plazo de entrega de adelanto referido en el cuadro superior.

Adelanto por avance		
Porcentaje de adelanto para el componente de obra	:	No se considera entrega.
Plazo de entrega de adelanto	:	No se considera entrega.

De acuerdo con lo señalado en el numeral 178.5 del artículo 178 del Reglamento, el contratista solicita el adelanto a la supervisión en cuanto exista un avance físico real de 60% en la obra y siempre que dicho avance sea igual o mayor al avance físico programado.

#### 19. REPARTICIÓN DE LOS AHORROS GENERADOS POR PROPUESTAS DE CAMBIO DE INGENIERÍA DE VALOR

En caso la entidad contratante acepte las propuestas de cambio de ingeniería de valor (PCIV), de acuerdo con lo previsto en el artículo 205, los ahorros generados son repartidos entre las partes según los siguientes porcentajes:

% repartido para la entidad contratante	60%
% repartido para el contratista	40%

##### Importante para la entidad contratante

Ambos porcentajes deben sumar 100%. El contratista puede solicitar el pago de dicho ahorro en las valorizaciones o liquidación final.

#### 20. FÓRMULA DE REAJUSTE

Los reajustes se calculan conforme lo indicado en el artículo 209 del Reglamento. Los reajustes no se computan dentro de los límites establecidos para las prestaciones adicionales. En la modalidad de pago de costos reembolsables, no se aplica fórmula de reajuste debido a que la entidad contratante reconoce el costo real incurrido por el contratista.

Las fórmulas polinómicas y/o monómicas se detallan en el Expediente Técnico de la obra.

##### Importante para la entidad contratante

Los reajustes sobre las fórmulas polinómicas se realizan aplicando lo dispuesto en el Decreto Supremo N° 011-79-VC hasta que se emita la directiva DGA, de acuerdo con lo dispuesto en el numeral 209.1 del artículo 209 y la Única Disposición Complementaria Final del Reglamento.

#### 21. PENALIDADES POR MORA

En caso de retraso injustificado del contratista en la ejecución de las prestaciones objeto del contrato, la entidad contratante le aplica automáticamente una penalidad por mora por cada día de atraso que le sea imputable, de conformidad con el artículo 120 del Reglamento.

La penalidad se aplica automáticamente y se calcula de acuerdo con la siguiente fórmula:

$$\text{Penalidad diaria} = \frac{0.10 \times \text{monto}}{F \times \text{plazo}}$$

Donde F tiene los siguientes valores:

Para obras:

- a) Para plazos menores o iguales a sesenta días:  $F = 0.40$ .
- b) Para plazos entre sesenta y uno a ciento veinte días:  $F = 0.25$ .
- c) Para plazos mayores a ciento veinte días:  $F = 0.15$

#### 22. OTRAS PENALIDADES

Adicionalmente a la penalidad por mora, se aplican las siguientes penalidades:



N°	Supuestos de aplicación de penalidad	Forma de cálculo	Procedimiento de verificación
01	Cuando se produce la sustitución de un mismo integrante del plantel técnico por segunda vez, siempre que no se origine por caso fortuito o fuerza mayor o por un hecho sobreviniente no imputable al contratista, de conformidad con las disposiciones establecidas en el numeral 189.3 del artículo 189 del Reglamento.	(02 UIT) por cada sustitución de un integrante del plantel técnico acorde a lo indicado en el supuesto de aplicación.	Una vez autorizada la sustitución del mismo integrante del plantel técnico por parte de la entidad contratante y acorde a lo indicado en el supuesto de aplicación de penalidad.
02	Cuando el personal acreditado permanece menos de sesenta (60) días desde el inicio de su participación en la ejecución del contrato o del íntegro del plazo de ejecución, si este es menor a los sesenta (60), de conformidad con las disposiciones establecidas en el numeral 190.2 del artículo 190 del Reglamento.	0.5 UIT, por cada día de ausencia del personal en obra en el plazo previsto.	Según informe del Supervisor y/o Inspector, según corresponda.
03	En caso el contratista incumpla con su obligación de ejecutar la prestación con el personal acreditado o debidamente sustituido	0.5 UIT, por cada día de ausencia del personal en obra en el plazo previsto.	Según informe del Supervisor y/o Inspector, según corresponda.
04	Si el contratista o su personal, no permite el acceso al cuaderno de obra al INSPECTOR O SUPERVISOR, impidiéndole anotar las ocurrencias, en caso de cuaderno físico.	Cinco por mil (5/1000) del monto de la valorización del periodo por cada día de dicho impedimento.	Según informe del Supervisor y/o Inspector, según corresponda.
05	<b>Relación contractual con el contratista</b> En caso culmine la relación contractual entre el contratista y el personal ofertado y la Entidad no haya aprobado la sustitución del personal por no cumplir con la experiencia y calificaciones requeridas.	0.5 UIT, por cada día de ausencia del personal en obra en el plazo previsto.	Según informe del Supervisor y/o Inspector, según corresponda.
06	<b>Valorizaciones de obra</b> Por realizar trabajos sin ceñirse las bases de pago de las especificaciones técnicas y/o valorizar trabajos no ejecutados (sobre – valorizaciones, valorizaciones adelantadas, etc.), que ocasionen pagos indebidos o no encuadradas en las disposiciones vigentes, sin perjuicio de las acciones legales que pudieran corresponder.	3 UIT por ocurrencia.	Según informe del Supervisor y/o Inspector, según corresponda.
07	<b>Plan de manejo ambiental</b> No presentar dentro de los siete días (7) días de iniciado el plazo de ejecución de obra, el PLAN DE MANEJO AMBIENTAL al supervisor o inspector (según corresponda)	Tres por diez mil (3/10000) del monto del contrato original, por cada día de retraso en la presentación.	Según informe del Supervisor y/o Inspector, según corresponda.
08	<b>Plan de seguridad</b> No presentar dentro de los siete días (7) días de iniciado el plazo de ejecución de obra, el PLAN DE SEGURIDAD al supervisor o inspector (según corresponda).	Tres por diez mil (3/10000) del monto del contrato original, por cada día de retraso en la presentación.	Según informe del Supervisor y/o Inspector, según corresponda.
09	<b>Plan de Monitoreo Arqueológico</b> No presentar dentro de los siete días (7) días de iniciado el plazo de ejecución de obra, el PLAN DE MONITOREO ARQUEOLÓGICO al supervisor o inspector (según corresponda)	Tres por diez mil (3/10000) del monto del contrato original, por cada día de retraso en la presentación.	Según informe del Supervisor y/o Inspector, según corresponda.



10	<b>Indumentaria e implementos de protección personal</b> cuando el contratista no cumpla con dotar a su personal de los elementos de seguridad y de la indumentaria; así mismo cuando el contratista permita que el trabajador labore sin éstos o que los tenga incompletos, conforme lo establece la NORMA G. 050. Esta penalidad se considera por el total de los trabajadores y por el total del paquete de obra, es decir si en alguna de las obras, alguno de los trabajadores no está debidamente equipado. La penalidad se aplicará a todo el contrato.	0.50 UIT por ocurrencia	Según informe del Supervisor y/o Inspector, según corresponda.
11	<b>Equipos y/o maquinaria del contratista.</b> Cuando el contratista no cuente con los equipos y/o maquinarias que conforman el equipamiento estratégico, de acuerdo el calendario de utilización de equipo o que los tenga incompletos para la ejecución de la obra. La penalidad será por ocurrencia.	1 UIT por ocurrencia.	Según informe del Supervisor y/o Inspector, según corresponda.
12	<b>Calidad de los materiales.</b> Cuando el CONTRATISTA emplee materiales que no cumplan con las especificaciones técnicas contenidas en el expediente y las normas técnicas vigentes. La penalidad será por cada caso detectado. El CONTRATISTA deberá retirar dicho material sin costo alguno para la Entidad y reemplazarlo por otro que cuente con los respectivos certificados y/o control de calidad.	Cinco por diez mil (5/10000) del monto del contrato, por ocurrencia.	Según informe del Supervisor y/o Inspector, según corresponda.
13	<b>Permanencia del plantel técnico.</b> Cuando el Ingeniero Residente y/o el personal técnico ofertado en forma permanente o con coeficiente de participación parcial según cronograma de participación del contrato de ejecución de obra, se encuentre ausente.	0.50 UIT por ocurrencia y por cada profesional.	Según informe del Supervisor y/o Inspector, según corresponda.
14	<b>Seguridad en obra y señalización.</b> En caso el CONTRATISTA, incumpla con su obligación de implementar la señalización interna y externa que la obra requiera a fin de evitar accidentes	1 UIT por cada oportunidad que se evidencia la ocurrencia.	Según informe del Supervisor y/o Inspector, según corresponda.
15	<b>Cronogramas de obra adecuados al inicio del plazo de ejecución:</b> Cuando el contratista no cumple con entregar al supervisor o inspector (según corresponda) el calendario de avance de obra valorizado, el cronograma de ejecución Gantt, el calendario de adquisición de materiales o insumos y calendario de utilización de equipo; adecuados a la fecha de inicio del plazo de ejecución de obra, dentro de los siete (7) días calendario de iniciado dicho plazo. La penalidad será por cada día de retraso en la presentación.	Uno por diez mil (1/10000) del monto del contrato, por cada día de retraso.	Según informe del Supervisor y/o Inspector, según corresponda.



16	<b>Cronogramas de obra actualizados por ampliación de plazo:</b> Cuando el contratista no cumple con entregar al supervisor o inspector (según corresponda) el cronograma de ejecución Gantt que corresponda y su respectivo cronograma de avance de obra valorizado actualizado, dentro del plazo establecido en el artículo 198 del Reglamento de la Ley de Contrataciones del Estado.	1 UIT por ocurrencia.	Según informe del Supervisor y/o Inspector, según corresponda.
17	<b>Cartel de obra</b> Cuando el CONTRATISTA no coloque el cartel de obra dentro los siete (7) días de iniciado la ejecución de obra, la penalidad es por día no colocado. Hay la obligación de mantener el cartel de obra durante la ejecución de la obra. Se penalizará de la misma forma, cuando no se mantenga el tiempo establecido.	0.5 UIT por cada día de retraso.	Según informe del Supervisor y/o Inspector, según corresponda.
18	<b>Subcontratación.</b> Por subcontratar parte de las prestaciones a su cargo sin la autorización escrita de la ENTIDAD y al margen de lo dispuesto por el artículo 147 del Reglamento de la Ley de Contrataciones del Estado.	Uno por mil (1/1000) del monto del contrato original.	Según informe del Supervisor y/o Inspector, según corresponda.
19	<b>Planos post construcción, metrados finales, ensayos de control de calidad y protocolo de pruebas.</b> Cuando el CONTRATISTA no presente al supervisor o inspector, según corresponda, los planos post construcción, metrados finales, ensayos de control de calidad y protocolo de pruebas en un plazo de diez (10) Días calendario de comunicado el término de obra. La penalidad será por día de retraso.	Tres por diez mil (3/10000) del monto del contrato, por cada día de retraso.	Según informe del Supervisor y/o Inspector, según corresponda.

El procedimiento para aplicación de la penalidad se realizará de la siguiente manera:

- El responsable de la Supervisión o Inspección de la Obra, comunicará al contratista las faltas detectadas y/o registradas en el cuaderno de obra, mediante informe, carta, correo u otro medio de comunicación, si este último no presenta su descargo y/o levanta las observaciones en el plazo de 48 horas de realizada la recepción fehaciente de la carta que comunica la ocurrencia, se procederá con la aplicación de la penalidad correspondiente para ser deducida en el mes siguiente.
- Las penalidades serán deducidas de los pagos a cuenta, del pago final o en la liquidación final, o si fuese necesario se cobrará del monto resultante de la ejecución de la garantía de fiel cumplimiento.
- La suma de la aplicación de las penalidades por mora y otras penalidades no debe exceder el 10% del monto vigente del contrato o, de ser el caso, del componente o ítem correspondiente

## 23. FORMA DE PAGO

El pago se realiza de conformidad con lo establecido en el artículo 210 del reglamento.

Las valorizaciones tienen las siguientes condiciones:

Periodo de valorización de obra	:	Mensual
Cálculo de la valorización	:	En la valorización se incluyen las prestaciones adicionales de obra, mayores metrados y/u otros pagos que provengan de una modificación contractual, las cuales se calculan de manera independiente.





Plazo para que la entidad contratante o el contratista, según corresponda, efectúe el pago del saldo de la liquidación del contrato y presente el comprobante de pago respectivo	:	Quince (15) días calendario, computados desde el día siguiente del consentimiento de la liquidación.
--	---	--

#### Valorizaciones y Metrados.

La valorización es la cuantificación económica de los avances físicos contratados y/o ejecutados; tienen el carácter de pagos a cuenta toda vez que es en la liquidación donde se define el monto total de la obra y el saldo a cancelar.

Los metrados de obra ejecutados serán formulados conjuntamente por el Residente y el Inspector o Supervisor, para lo cual ambos deben constituirse a la obra y personalmente medir los avances por cada partida, luego de la cual el inspector o supervisor formula la valorización. Si el contratista no se presenta para la valorización conjunta con el inspector o supervisor, éste la efectuará. El Inspector o Supervisor revisará los metrados durante el periodo de aprobación de la valorización.

Las valorizaciones serán mensuales y serán elaboradas por la Supervisión y el Residente el último día de cada mes (la valorización será presentada a la supervisión hasta el segundo día del mes siguiente de la valorización respectiva). El Plazo máximo de aprobación por el inspector o supervisor y su remisión a la Entidad, es de cinco (5) días, contados a partir del primer día hábil del mes siguiente al de la valorización respectiva, de conformidad con el Reglamento de la Ley General de Contrataciones Públicas.

En caso de que la ejecución de la obra supere el ejercicio fiscal, la Entidad, a fin de garantizar la ejecución presupuestal de dicho ejercicio, para el mes de diciembre, tramitará la valorización correspondiente, conforme al siguiente detalle:

Valorización del periodo del 01 al 20 de diciembre, cuyo plazo máximo de aprobación por el inspector o supervisor y su remisión a la Entidad, será de cinco (5) días, contados a partir del día siguiente hábil de culminado el periodo de valorización.

Valorización del periodo del 21 al 31 de diciembre, cuyo plazo máximo de aprobación por el inspector o supervisor y su remisión a la Entidad, será de cinco (5) días, contados a partir del primer día hábil del mes siguiente al de la valorización respectiva.

Las valorizaciones vinculadas a las eventuales modificaciones que se aprueben y/o autoricen (adicionales y mayores metrados) durante la ejecución de la obra, también deberán ser presentadas en los plazos establecidos en el párrafo precedente. La Entidad no puede exigir la presentación de documentos adicionales a los previstos en el mencionado anexo. Tampoco corresponde exigir que la documentación esté fedateada, legalizada notarialmente o firmada por el representante legal, ni exigir la presentación de la factura, la cual opcionalmente puede ser adjuntada en la valorización o puede ser presentada una vez aprobada la valorización.

El contenido mínimo de las valorizaciones es el siguiente: **documentos que debe contener la valorización de obra (dos ejemplares en original, debidamente foliados).**

- Índice.
- Solicitud de pago firmado por el representante legal del contratista de obra.
- Factura del contratista.
- Ficha técnica.
- Planillas de metrados que respalden la valorización.
- Resumen de valorizaciones pagadas.
- Resumen de la valorización del mes.
- Valorización de obra del mes.
- Curva "S".
- Copia de la(s) fórmula(s) polinómica(s) del expediente técnico.
- Índices unificados de precios, publicados en el diario oficial El Peruano.
- Cálculo de reajustes, amortizaciones y deducciones.
- Cuadro de amortizaciones.
- Copia del contrato de ejecución de obra.
- Copia del contrato de consorcio (de ser el caso)
- Desglosable de cuaderno de obra del mes de valorización.
- Copias de Originales de controles de calidad de las partidas valorizadas en el mes.





- Panel fotográfico del proceso constructivo del mes, con presencia de residente, que reflejen y respalden la valorización.
- Copia de Pago de CONAFOVISER, pago de contribución al SENCICO, y de toda obligación que tenga que pagar el contratista.
- Informe de actividades del Especialista en Seguridad y Salud Ocupacional Seguridad y del Especialista de Calidad, realizada durante el mes.
- Copia de cartas fianzas vigentes (garantía de fiel cumplimiento, adelantos, etc.)
- Las valorizaciones deben tener firma y sello del Residente y Supervisor en todas sus páginas, el sello y firmas deben ser originales, es decir firmados manualmente.
- El tamaño mínimo de texto deber ser de 10 puntos.
- Copia de cronograma de avance de obra valorizado vigente.
- Copia del acta de entrega de terreno.
- Copia del acta de inicio de obra.
- Copia del acta de suspensión de obra, de corresponder.
- Copia del acta de reinicio de obra, de corresponder.
- Copia de las garantías.
- Certificados de habilidad del personal clave y no clave
- Otros que se consideren necesarios.

Las valorizaciones de obra se presentan a través del módulo de ejecución contractual del SEACE de la Pladicip. Así mismo se debe presentar a la Entidad, la valorización de obra en tres (3) juegos originales en versión física, selladas y firmadas por el contratista y los profesionales que participan en la ejecución.

#### **24. RECEPCIÓN DE LA OBRA**

La recepción de obra se sujeta a las condiciones establecidas en el artículo 212 del Reglamento.

Culminada la ejecución de la obra el contratista solicita al supervisor la recepción de la obra a través de una anotación en el cuaderno de incidencias. El supervisor corrobora el estricto cumplimiento de lo establecido en el expediente técnico y las modificaciones aprobadas por la entidad contratante. En un plazo de cinco días contabilizados desde el día siguiente de efectuada la anotación y de encontrarse conforme, el supervisor remite a la entidad contratante el certificado de conformidad técnica. De no constatar la culminación de la obra anota en el cuaderno de incidencias dicha circunstancia en el mismo plazo.

Dentro de los cinco días hábiles siguientes de remitido el certificado de conformidad técnica, la entidad contratante designa un comité de recepción conformado por representantes de la entidad contratante de las carreras de ingeniería o arquitectura y/o expertos contratados para ese fin. El supervisor no forma parte del comité. El Colegio de Ingenieros, el Colegio de Arquitectos o el representante del Órgano de Control Institucional de la entidad contratante no forma parte del comité, pero puede estar presente en la recepción de la obra.

En un plazo no mayor de quince días desde remitido el certificado de conformidad técnica, el comité de recepción de obra verifica in situ el cumplimiento operatividad de la edificación o infraestructura culminada y equipos, en caso corresponda. De ser el caso dispone las pruebas para corroborar el cumplimiento de las especificaciones técnicas y/o las pruebas operativas que sean necesarias, siempre que estén dentro del alcance del contrato.

Culminada la verificación y de no existir observaciones, el contratista, el supervisor y el comité de recepción suscriben el acta de recepción de obra. De existir observaciones, el comité de recepción emite un pliego de observaciones y no recibe la obra, comunicando dicha situación al contratista y a la entidad contratante.

La supervisión es responsable por la verificación de las especificaciones técnicas de los materiales admitidos en obra que el comité de recepción de obra encuentra instalados; asimismo es responsable por cambios menores de ubicación en campo de algún punto de la instalación siempre que no afecte la cantidad, calidad, seguridad, ni el servicio que presta la edificación o infraestructura. El comité de recepción de obra no comparte la responsabilidad por la calidad, durabilidad, ni otras especificaciones técnicas de los materiales empleados o instalados, ya que la verificación es de exclusiva responsabilidad de la supervisión, como parte de sus funciones durante la ejecución.

El contratista dispone de un décimo del plazo de ejecución vigente de la obra o cuarenta días, el que resulte menor para subsanar las observaciones, plazo que se computa a partir del día siguiente de la fecha de emisión del pliego de observaciones. El contratista puede presentar informes técnicos que sustenten las razones por las que no acoge una o más observaciones que consten en el pliego, con la finalidad de que sean dadas por subsanadas. Las prestaciones que se ejecuten en dicho periodo no dan derecho al pago de ningún concepto a favor del contratista, supervisor ni a la aplicación de penalidad alguna. Todo retraso en la subsanación de las observaciones que exceda del plazo otorgado



se considera como demora para efectos de las penalidades que correspondan y puede dar lugar a que la entidad contratante resuelva el contrato por incumplimiento, previo apercibimiento.

Culminado el levantamiento de las observaciones, el contratista solicita la recepción de la obra. Dentro de los cinco días siguientes, el supervisor se pronuncia respecto al levantamiento de observaciones y solicita la recepción de obra a la entidad contratante.

Dentro de los cinco días hábiles siguientes se comunicó el levantamiento de las observaciones, el comité de recepción de obra verifica únicamente el levantamiento de las observaciones. No es posible formular nuevas observaciones.

De existir discrepancias sobre las observaciones realizadas, el contratista deja constancia de sus argumentos en el pliego de observaciones, el cual se eleva a la autoridad de la gestión administrativa para su pronunciamiento sobre las mismas. Esta facultad es indelegable.

Si en el proceso de verificación de la subsanación de las observaciones, el comité de recepción constata la existencia de vicios o defectos distintos a las observaciones antes formuladas, sin perjuicio de suscribir el Acta de Recepción de Obra, informa a la entidad contratante para que solicite por escrito al contratista las subsanaciones del caso, siempre que constituyan vicios ocultos.

Si por causas ajenas al contratista la recepción de la obra se retrasa, superando los plazos establecidos en el presente artículo para tal acto, el lapso de la demora se adiciona al plazo de ejecución y se reconoce al contratista los gastos generales debidamente acreditados, en que se hubiese incurrido durante la demora.

La entidad contratante puede asumir la subsanación de las observaciones con cargo a las valorizaciones pendientes de pago o liquidación en los siguientes casos:

- a) Si vencido el 50% del plazo establecido para la subsanación, el supervisor verifica que no se ha iniciado los trabajos correspondientes, salvo circunstancias justificadas debidamente acreditadas por el contratista informa de inmediato a la entidad contratante quien da por vencido dicho plazo y notifica ello al contratista.
- b) Si la autoridad de la gestión administrativa ha definido que las observaciones del pliego son subsanables por la entidad contratante con cargo al contratista.

La entidad contratante no incurre en fraccionamiento por las contrataciones realizadas para la subsanación de observaciones con cargo al contratista, mencionadas en el numeral precedente, siempre que estas no superen en conjunto 16 UIT.

Al terminar todos los trabajos, el Contratista hará entrega de la obra al Comité de Recepción, nombrado por la entidad de acuerdo con lo señalado en el Reglamento de Contrataciones del Estado.

Previamente la Supervisión hará una revisión final de todas las partes y establecerá su conformidad de acuerdo con el Expediente Técnico de Obra aprobado. Asimismo, previamente a la recepción de la obra, el Contratista deberá efectuar la limpieza general de toda el área utilizada para la ejecución de la obra incluyendo campamentos, instalaciones, depósitos, desechos, áreas libres, etc.

#### **Documentos para trámite de recepción de obra.**

- Solicitud de recepción de obra.
- Copia del cuaderno de obra donde indique la terminación y la solicitud de recepción de la obra por parte del residente y la conformidad por parte de la supervisión.
- Planos finales post construcción.
- Panel fotográfico de la obra concluida.

#### **25. SOLUCIÓN DE CONTROVERSIAS DESDE EL PERFECCIONAMIENTO DEL CONTRATO**

Las controversias que surjan entre las partes durante la ejecución del contrato se resuelven mediante arbitraje.

Para dicho efecto, el postor ganador de la buena selecciona a uno de las siguientes Instituciones Arbitrales para administrar el arbitraje:

- Centro de Arbitraje de la Cámara de Comercio y Producción de Lambayeque.
- Centro de Arbitraje de la Cámara de Comercio y Producción de Cajamarca.
- Centro de Peritaje y Arbitraje del Consejo Departamental de Lambayeque.



## 26. LIQUIDACIÓN DEL CONTRATO

La liquidación se sujeta al artículo 213 y 215 del Reglamento. El contenido mínimo de la liquidación es el siguiente:

El contratista presenta la liquidación debidamente sustentada con los cálculos y adjuntando la documentación correspondiente en el plazo indicado en el numeral 215.6, contado desde el día siguiente de otorgada la conformidad de la última prestación, de la recepción de la obra o desde que la JPRD emite la última opinión vinculante sobre controversias generadas hasta la recepción de la obra, de consentida la resolución del contrato o de que haya quedado resuelta y consentida la última controversia, según sea el caso. En caso de declaración de nulidad del contrato por causa no atribuible al contratista, el plazo se cuenta desde la notificación de la declaración de nulidad.

De no hacerlo, al día siguiente de vencido el plazo indicado, inicia el plazo de la entidad contratante para presentar la liquidación. Cuando concluya el plazo de cada una de las partes sin que ninguna haya presentado la liquidación, cualquiera de ellas puede presentarla sujetándose a los plazos indicados en el numeral 215.6.

La parte que recibe la liquidación notifica su conformidad u observaciones, en el plazo indicado en el numeral 215.6. De no pronunciarse dentro del plazo, la liquidación se considera consentida o aprobada.

La parte que presenta la liquidación y recibe observaciones dentro del plazo, subsana las mismas en el plazo indicado en el numeral 215.6. De no hacerlo, la liquidación se considera consentida o aprobada con las observaciones formuladas.

Consentida la liquidación, se realiza el pago final, la devolución de la garantía de fi el cumplimiento y se cierra el expediente de contratación respectivo.

Los plazos máximos aplicables al procedimiento de liquidación son los siguientes:

Plazo de ejecución contractual	Plazo de presentación de la liquidación	Plazo para pronunciarse sobre la liquidación	Plazo para contestar el pronunciando
Ejecución de obra	30 días	50 días calendarios	15 días calendarios

Dentro del plazo de presentación de la liquidación del numeral anterior, el supervisor o inspector presenta a la entidad contratante sus propios cálculos sobre dicho contrato, excluyendo aquellos que se encuentran sometidos a un medio de solución de controversias.

El contratista deberá presentar la Liquidación de contrato de ejecución conteniendo lo siguiente:

- Ficha de identificación de la obra.
- Presentar los certificados de no adeudo de CONAFOVISER y al SENCICO, que acredite cumplimiento de pagos y contribución.
- Cálculo detallado de la liquidación de obra.
  - Cálculo de los "K" de reajuste mensual del contrato principal.
  - Cálculo de los "K" de reajuste mensual de prestaciones adicionales de obra (si hubiese).
  - Índice general de precios al consumidor a nivel nacional.
  - Recálculo de valorizaciones del contrato principal.
  - Recálculo de Valorizaciones de prestaciones adicionales (si hubiese)
  - Resumen de reajustes pagados.
  - Monto del contrato vigente final.
  - Valorizaciones pagadas.
  - Liquidación del contrato de Obra.
  - Anexo - Resumen de liquidación final de consultoría.
- Panel fotográfico.
- Copia de valorizaciones tramitadas.
- Copia de Facturas Emitidas.
- Copia de Comprobantes de Pago.
- Copia de cartas fianzas (si hubiese).
- Copia del contrato de Consorcio (si hubiese).
- Copia simple del Contrato de Obra.
- Copia simple del Acta de entrega de terreno.
- Copia simple del Acta de Recepción de obra.



- Copia de Resoluciones de Ampliaciones de Plazo y prestaciones adicionales (si hubiese).
- Copia de actas de paralización y reinicio de obra (si hubiese).
- Copia de Cuaderno de Obra.
- Copia de Pago de CONAFOVISER, pago de contribución al SENCICO, y de toda obligación que tenga que pagar el contratista.
- Otros que se considere necesarios.

## 27. REQUISITOS DE CALIFICACIÓN

### Importante para la entidad contratante

Para determinar que los postores cuentan con las capacidades necesarias para ejecutar el contrato, se incorporan los siguientes requisitos de calificación:

#### A. EXPERIENCIA DEL POSTOR EN LA ESPECIALIDAD

Requisitos: El postor debe acreditar un monto facturado acumulado equivalente a una vez la cuantía del procedimiento de selección (**S/ 1'264,285.45**), en la ejecución de obras en la especialidad y las subespecialidades correspondientes durante los veinte años anteriores a la fecha de la presentación de ofertas, que se computan desde la suscripción del acta de recepción de obra.

De conformidad con la **Resolución Directoral N° 0016-2025-EF/54.01**, Resolución que aprueba el listado de Subespecialidades y Tipologías de Obras y Consultoría de Obras en el marco de la Ley N° 32069, Ley General de Contrataciones Públicas, y su Reglamento.

Se considera la siguiente especialidad y subespecialidades como experiencia del postor:

a) Obras o consultoría de obras en edificaciones y afines	
Subespecialidad	Tipología
Obras Rurales  Art. 157, literal b) del Reglamento.	Establos.
	Locales comunales.
	Galpones.
	Granjas.
	Afines*.
	Casas comunales, infraestructura operativos y/o misional y/o institucional, educativa.

Así mismo, se considera similares en la especialidad y subespecialidades las siguientes actividades: **construcción y/o refacción y/o remodelación y/o ampliación y/o mejoramiento y/o reconstrucción y/o rehabilitación y/o creación.**

### Importante para la entidad contratante

- Las especialidades y subespecialidades deben consignarse conforme al artículo 157 del Reglamento y el correspondiente listado aprobado por la DGA.
- Al consignar alguna subespecialidad, esta incluye todas las tipologías relacionadas conforme al correspondiente listado aprobado por la DGA. En caso se requiera incluir una tipología afín, debe precisarse específicamente en las Bases que tipologías afines se considerarán, las cuales necesariamente deberán estar relacionadas con la subespecialidad respectiva y las tipologías de ésta.

Acreditación: La experiencia del postor en la especialidad se acredita con copia simple de (i) contratos y sus respectivas actas de recepción de obra; (ii) contratos y sus respectivas resoluciones de liquidación; o (iii) contratos y sus respectivas constancias de prestación o (iv) comprobantes de pago cuya cancelación se acredite documental y fehacientemente, con constancia de depósito, nota de abono, reporte de estado de cuenta, cualquier otro documento emitido por entidad del sistema financiero que acredite el abono o mediante cancelación en el mismo comprobante de pago, o comprobante de retención electrónico emitido por SUNAT por la retención del IGV. En caso el postor sustente su experiencia en la especialidad mediante contrataciones realizadas con privados, para acreditarla debe presentar de forma obligatoria lo indicado en el numeral (iv) del presente párrafo; no es posible que acredite su experiencia únicamente con la presentación de contratos o constancia de prestación o valorizaciones.



Si el titular de la experiencia no es el postor, consignar si dicha experiencia corresponde a la matriz en caso de que el postor sea sucursal, o fue transmitida por reorganización societaria, debiendo acompañar la documentación sustentatoria correspondiente.

Si el postor acredita experiencia de otra persona jurídica como consecuencia de una reorganización societaria, debe presentar adicionalmente el **Anexo N° 15**, que será previsto en las bases estándar.

Las personas jurídicas resultantes de un proceso de reorganización societaria no pueden acreditar como experiencia del postor en la especialidad que le hubiesen transmitido como parte de dicha reorganización las personas jurídicas sancionadas con inhabilitación vigente o definitiva.

Cuando en los contratos, órdenes de servicio o comprobantes de pago el monto facturado se encuentre expresado en moneda extranjera, debe indicarse el tipo de cambio venta publicado por la Superintendencia de Banca, Seguros y AFP correspondiente a la fecha de suscripción del contrato, de emisión de la orden de compra o de cancelación del comprobante de pago, según corresponda.

#### Advertencia

En el caso de consorcios, solo se considera la experiencia de aquellos integrantes que ejecutan conjuntamente el objeto del contrato.

### B. CAPACIDAD TÉCNICA Y PROFESIONAL DEL PERSONAL CLAVE

#### B.1. CALIFICACIÓN DEL PERSONAL CLAVE

Cargo	Profesión
Ing. Residente de Obra.	Ingeniero Civil, titulado.
Especialista de Seguridad y Salud en obra.	Ing. De Higiene y Seguridad Industrial o Ingeniero Industrial o Ingeniero de Seguridad y Salud en el Trabajo o Ingeniero Civil, titulado.

Acreditación: El GRADO O TÍTULO PROFESIONAL REQUERIDO es verificado por los evaluadores en el Registro Nacional de Grados Académicos y Títulos Profesionales en el portal web de la Superintendencia Nacional de Educación Superior Universitaria - SUNEDU a través del siguiente link: <https://enlinea.sunedu.gob.pe/>.

El postor debe señalar los nombres y apellidos, DNI y profesión del personal clave, así como el nombre de la universidad o institución educativa que expidió el grado o título profesional requerido.

En caso EL GRADO O TÍTULO PROFESIONAL REQUERIDO no se encuentre inscrito en el referido registro, el postor debe presentar la copia del diploma respectivo a fin de acreditar la formación académica requerida en el caso de estudios realizados en el extranjero.

En caso se acredite estudios en el extranjero del personal clave, debe presentarse adicionalmente copia simple del documento de la revalidación o del reconocimiento ante SUNEDU, del grado académico o título profesional otorgados en el extranjero, según corresponda

#### Importante para la entidad contratante

- El presente requisito de calificación debe ser completado para cada uno de aquellos que conforman el personal clave.
- Como mínimo debe considerarse personal clave al residente de obra, para los cuales deben tenerse en cuenta los requisitos establecidos en el artículo 177 del Reglamento.
- La entidad contratante debe aceptar las diferentes denominaciones utilizadas para acreditar la carrera profesional requerida, aun cuando no coincida literalmente con aquella prevista en los requisitos de calificación (por ejemplo, Ingeniería Ambiental, Ingeniería en Gestión Ambiental, Ingeniería y Gestión Ambiental u otras denominaciones).
- La colegiatura y habilidad de los profesionales nacionales y/o extranjeros, se requerirá para la prestación efectiva durante la ejecución de la obra, ello no es impedimento para verificar que los profesionales que se propone se encuentren hábiles.
- El personal ofertado deberá permanecer según la incidencia establecida en el expediente técnico de la obra.



- El contratista, a través de mesa de partes de la Entidad deberá presentar la documentación que acredite la formación académica y experiencia del personal no clave, en un plazo máximo de cinco (5) días calendario contabilizados desde el día siguiente de la suscripción del contrato; el incumplimiento acarreará la aplicación de la penalidad que corresponda.

## B.2. EXPERIENCIA DEL PERSONAL CLAVE

Requisitos:

Cargo	Experiencia en la Especialidad y Subespecialidad.
Ing. Residente de Obra.	Experiencia mínima de dos (2) años como: Residente o supervisor o inspector o gerente de construcción o jefe de supervisión o asistente de residente o asistente de supervisión en: ejecución de obra o inspección de obra o supervisión de obra; <b>en la ejecución de obras y consultoría de obras, en la especialidad, subespecialidad y tipología, a partir de la colegiatura.</b>
Especialista de Seguridad y Salud en obra.	Experiencia mínima de un (1) año como: especialista, ingeniero, supervisor, jefe, responsable, coordinador en: seguridad y salud ocupacional o seguridad e higiene ocupacional o seguridad de obras o seguridad en el trabajo o seguridad y salud ocupacional y medio ambiente o salud ocupacional o implementación de planes de seguridad de seguridad e higiene ocupacional; <b>en la ejecución de obras y consultoría de obras, en la especialidad, subespecialidad y tipología, a partir de la colegiatura.</b>

Se considera la siguiente especialidad, subespecialidades y tipología, como experiencia del personal clave:

a) Obras o consultoría de obras en edificaciones y afines	
Subespecialidad	Tipología
Obras Rurales  Art. 157, literal b) del Reglamento.	Establos.
	Locales comunales.
	Galpones.
	Granjas.
	Afines*.
	Casas comunales, infraestructura operativos y/o misional y/o institucional, educativa.

Así mismo, se considera similares en la especialidad y subespecialidades las siguientes actividades: **construcción y/o refacción y/o remodelación y/o ampliación y/o mejoramiento y/o reconstrucción y/o rehabilitación y/o creación.**

Acreditación: La experiencia del personal clave se acredita con cualquiera de los siguientes documentos: (i) copia simple de contratos y su respectiva conformidad o (ii) constancias o (iii) certificados o (iv) cualquier otra documentación que, de manera fehaciente demuestre la experiencia del personal propuesto.

Los documentos que acreditan la experiencia deben incluir los nombres y apellidos del personal clave, el cargo desempeñado, el plazo de la prestación indicando el día, mes y año de inicio y culminación, el nombre de la entidad u organización que emite el documento, la fecha de emisión y nombres y apellidos de quien suscribe el documento.

En caso los documentos para acreditar la experiencia establezcan el plazo de la experiencia adquirida por el personal clave en meses sin especificar los días se debe considerar el mes completo.

Se considera aquella experiencia que no tenga una antigüedad mayor a veinticinco años anteriores a la fecha de la presentación de ofertas.

De presentarse experiencia ejecutada paralelamente (trasape), para el cómputo del tiempo de dicha experiencia sólo se considerará una vez el periodo traslapado.

**Importante para la entidad contratante**





- De acuerdo con el artículo 72.3 del Reglamento y el literal g) del numeral 88.1 del artículo 88 del Reglamento, la capacidad técnica y profesional es verificada por la DEC para la suscripción del contrato de acuerdo con el literal g) del numeral 88.1 del artículo 88, siempre que no se trate de un procedimiento con precalificación o no se hayan elegido factores de evaluación como la experiencia específica adicional o la formación adicional del personal clave.
- Como mínimo debe considerarse personal clave al residente de obra, para los cuales deben tenerse en cuenta los requisitos establecidos en el artículo 177 del Reglamento.
- El tiempo de experiencia mínimo debe ser razonable y congruente con el periodo en el cual el personal ejecuta las actividades para las que se le requiere, de forma tal que no constituya una restricción a la participación de postores.
- Al calificar la experiencia del personal, se debe valorar de manera integral los documentos presentados por el postor para acreditar dicha experiencia. En tal sentido, aun cuando en los documentos presentados la denominación del cargo o puesto no coincida literalmente con aquella prevista en las bases, se debe validar la experiencia si las actividades que realizó el personal corresponden con la función propia del cargo o puesto requerido en las bases.

### C. EQUIPAMIENTO ESTRATÉGICO

Requisitos:

Equipamiento mínimo para la ejecución de la obra			
N°	Descripción	Und. medida	Cant
1	ESTACION TOTAL	Und	01
2	COMPACTADORA VIBRATORIA TIPO PLANCHA 6 HP	Und	01
3	MARTILLO NEUMATICO DE 24 kg	Und	01
4	COMPRESORA NEUMATICA	Und	01
5	CARGADOR SOBRE LLANTAS DE 125 HP 2.5 yd3	Und	01
6	RETROEXCAVADORA	Und	01
7	CAMION VOLQUETE DE 10 m3	Und	01
8	VIBRADOR DE CONCRETO 4 HP 1.25"	Und	01
9	MEZCLADORA DE CONCRETO 9 -11P3	Und	02

Acreditación: Copia de documentos que sustenten la propiedad, la posesión, el compromiso de compra, venta o alquiler u otro documento que acredite que la maquinaria y/o equipamiento estará disponible para la ejecución del proyecto.

Se podrá ofertar equipo de mayor capacidad y potencia y en cantidad mayor.

De conformidad con el literal b) del numeral 72.3 artículo 72 del Reglamento, este requisito de calificación se acredita para la suscripción del contrato, salvo que se hayan elegido factores de evaluación como la experiencia específica adicional o la formación adicional del personal clave.

#### **Advertencia**

En el caso que el postor sea un consorcio los documentos de acreditación de este requisito pueden estar a nombre del consorcio o de uno de sus integrantes.

#### **Importante para la entidad contratante**

No corresponde solicitar como equipamiento que el postor cuente con oficinas, locales u otros espacios físicos. Asimismo, no se puede requerir características, años de antigüedad y demás condiciones del equipamiento que no consten en el expediente técnico o estructura de costos para la consultoría de obras.

### D. PARTICIPACIÓN EN CONSORCIO

Requisitos: De conformidad con el numeral 72.3 del artículo 72 del Reglamento,

- D.1 El número máximo de consorciados es de dos (2).
- D.2 El porcentaje mínimo de participación de cada consorciado es más del cuarenta y cinco (45%).
- D.3 El porcentaje mínimo de participación en la ejecución del contrato, para el integrante del consorcio que acredite mayor experiencia, es superior al cincuenta por ciento (50%).

Acreditación: Se acredita con la promesa de consorcio.





## CAPÍTULO IV EVALUACIÓN

**Los factores de evaluación son determinados por los evaluadores.** En la contratación de obras, la evaluación de la oferta consiste en: i) Evaluación Técnica y ii) Evaluación Económica.

La evaluación económica de la oferta es posterior a la evaluación técnica, de acuerdo con el artículo 94 del Reglamento. El puntaje máximo de cada una de estas evaluaciones es equivalente a cien puntos, salvo en el caso que se determine la utilización de la oferta económica fija en el sistema de entrega de solo construcción, en cuyo caso el puntaje total equivale al puntaje total de la evaluación técnica y no hay asignación de puntaje a la evaluación económica.

Para determinar la oferta con el mejor puntaje y el orden de prelación de las ofertas, se considera lo siguiente:

### 4.1 EVALUACIÓN TÉCNICA

La evaluación técnica se realiza sobre cien puntos. Para acceder a la etapa de evaluación económica, el postor debe obtener un puntaje técnico mínimo de **setenta puntos**.

#### 4.1.1 FACTOR DE EVALUACIÓN OBLIGATORIO

##### Importante para la entidad contratante

El factor de evaluación "Experiencia en la especialidad adicional del personal clave" es facultativo en el caso de procedimientos de selección de obras cuya cuantía de contratación sea menor a 9350 UIT. Cuando se utilice en obras menores a 9350 UIT el factor de evaluación es de máximo 10 puntos.

A. EXPERIENCIA EN LA ESPECIALIDAD ADICIONAL DEL PERSONAL CLAVE	METODOLOGÍA PARA SU ASIGNACIÓN			
<p><u>Evaluación:</u> Se evaluará en función al porcentaje de personal clave considerado en este listado que supere el tiempo de experiencia en la especialidad considerada en los requisitos de calificación.</p> <p>El personal clave para evaluar en este factor es el siguiente:</p> <table><tr><th>Cargo Propuesto</th></tr><tr><td>Ing. Residente de Obra.</td></tr><tr><td>Especialista de Seguridad y Salud en obra.</td></tr></table> <p>Se considera que un personal clave supera el tiempo de experiencia en la especialidad cuando supera al menos un (1) años adicionales a la experiencia requerida en los requisitos de calificación.</p> <p><u>Acreditación:</u> La experiencia del personal clave se acreditará con cualquiera de los siguientes documentos: (i) copia simple de contratos y su respectiva conformidad o (ii) constancias o (iii) certificados o (iv) cualquier otra documentación que, de manera fehaciente demuestre la experiencia del personal propuesto.</p> <p>Los documentos que acreditan la experiencia deben incluir los nombres y apellidos del personal clave, el cargo desempeñado, el plazo de la prestación indicando el día, mes y año de inicio y culminación, el nombre de la entidad u organización que emite el documento, la fecha de emisión y nombres y apellidos de quien suscribe el documento.</p>	Cargo Propuesto	Ing. Residente de Obra.	Especialista de Seguridad y Salud en obra.	<p><b>15.00 puntos</b></p> <p>Más del [80]% del personal clave considerado en el listado supera el requisito de experiencia en la especialidad:</p> <p><b>15.00 puntos</b></p> <p>Más de [50] hasta [80]% del personal clave considerado en el listado supera el requisito de experiencia en la especialidad:</p> <p><b>10.00 puntos</b></p> <p>Más del [30] hasta [50]% del personal clave considerado en el listado supera el requisito de experiencia en la especialidad:</p> <p><b>05.00 puntos</b></p>
Cargo Propuesto				
Ing. Residente de Obra.				
Especialista de Seguridad y Salud en obra.				



A. EXPERIENCIA EN LA ESPECIALIDAD ADICIONAL DEL PERSONAL CLAVE	METODOLOGÍA PARA SU ASIGNACIÓN
<p>En caso los documentos para acreditar la experiencia establezcan el plazo de la experiencia adquirida por el personal clave en meses sin especificar los días se debe considerar el mes completo.</p> <p>Se considerará aquella experiencia que no tenga una antigüedad mayor a veinticinco años anteriores a la fecha de la presentación de ofertas.</p> <p>De presentarse experiencia ejecutada paralelamente (traslape), para el cómputo del tiempo de dicha experiencia sólo se considerará una vez el periodo traslapado.</p>	

#### 4.1.2 FACTORES DE EVALUACIÓN FACULTATIVOS

##### Importante para la entidad contratante

De conformidad con el artículo 73 del Reglamento, adicionalmente, las bases incluyen factores de evaluación facultativos, según corresponda al objeto del procedimiento de selección y su modalidad.

B.1 FORMACION ACADÉMICA ADICIONAL DEL PERSONAL CLAVE	METODOLOGÍA PARA SU ASIGNACIÓN						
<p><u>Evaluación:</u> Se evaluará si el profesional propuesto como:</p> <table><tr><th>Cargo</th><th>Mayor Formación académica</th></tr><tr><td>Ing. Residente de Obra.</td><td><b>Maestría en:</b> Gestión de la Construcción o Gerencia de la Construcción y Proyectos BIM o Dirección de la Construcción.</td></tr><tr><td>Especialista de Seguridad y Salud en obra.</td><td><b>Maestría en:</b> Seguridad y Salud Ocupacional o Gestión de Proyectos con énfasis en Seguridad o Prevención de riesgos o Seguridad Industrial o Gestión Ambiental.</td></tr></table> <p><u>Acreditación:</u> El GRADO O TÍTULO PROFESIONAL REQUERIDOS será verificado por los evaluadores en el Registro Nacional de Grados Académicos y Títulos Profesionales en el portal web de la Superintendencia Nacional de Educación Superior Universitaria - SUNEDU a través del siguiente link: <a href="https://enlinea.sunedu.gob.pe/">https://enlinea.sunedu.gob.pe/</a></p>	Cargo	Mayor Formación académica	Ing. Residente de Obra.	<b>Maestría en:</b> Gestión de la Construcción o Gerencia de la Construcción y Proyectos BIM o Dirección de la Construcción.	Especialista de Seguridad y Salud en obra.	<b>Maestría en:</b> Seguridad y Salud Ocupacional o Gestión de Proyectos con énfasis en Seguridad o Prevención de riesgos o Seguridad Industrial o Gestión Ambiental.	<p><b>06.00 puntos</b></p> <p>- Formación académica profesional del Líder del equipo componente obras (residente de obra):</p> <p>El residente de obra cuenta con un grado o título profesional mayor al requisito de calificación</p> <p><b>03.00 puntos</b></p> <p>- Formación académica profesional del personal clave:</p> <p>Por cada profesional clave (no incluye al líder del equipo) con al menos una formación académica profesional mayor al requisito de calificación se otorga 01.00 puntos.</p> <p><b>03.00 puntos</b></p>
Cargo	Mayor Formación académica						
Ing. Residente de Obra.	<b>Maestría en:</b> Gestión de la Construcción o Gerencia de la Construcción y Proyectos BIM o Dirección de la Construcción.						
Especialista de Seguridad y Salud en obra.	<b>Maestría en:</b> Seguridad y Salud Ocupacional o Gestión de Proyectos con énfasis en Seguridad o Prevención de riesgos o Seguridad Industrial o Gestión Ambiental.						
B.2 CERTIFICACIONES ADICIONALES DEL PERSONAL CLAVE	METODOLOGÍA PARA SU ASIGNACIÓN						



<p><u>Evaluación:</u> Se evalúa que el personal clave propuesto como:</p> <table border="1" data-bbox="253 293 976 389"><tr><th>Cargo Propuesto</th></tr><tr><td>Ing. Residente de Obra.</td></tr><tr><td>Especialista de Seguridad y Salud en obra.</td></tr></table> <p>Que cuente con las siguientes certificaciones: Project Management Institute (PMI), Fédération Internationale des Ingénieurs-Conseils (FIDIC), Institution of Civil Engineers (ICE - NEC), Association for the Advancement of Cost Engineering (AACE International), Leadership in Energy and Environmental Design (LEED), Stanford University – VDC Certificate, BuildingSMART International, Chartered Institute of Building (CIOB), International Facility Management Association (IFMA), Royal Institution of Chartered Surveyors (RICS), Autodesk, American Concrete Institute (ACI), International Association for Contract and Commercial Management (IACCM), IPMA International Project Management Association].</p> <p><u>Acreditación:</u> Se acredita mediante la presentación de copia de las certificaciones.</p>	Cargo Propuesto	Ing. Residente de Obra.	Especialista de Seguridad y Salud en obra.	<p style="text-align: right;"><b>06.00 puntos</b></p> <p>- <b>Certificaciones del Líder del equipo del componente obra (residente de obra) (máximo 5 puntos):</b></p> <p>Acredita más de una certificación <b>03.00 puntos</b></p> <p>Acredita una certificación <b>01.00 puntos</b></p> <p>- <b>Certificaciones del resto del personal clave:</b> Por cada profesional clave (no incluye al líder del equipo) con al menos una certificación se otorga 1 puntos, hasta un máximo de 10 puntos.</p> <p style="text-align: right;"><b>03.00 puntos</b></p>
Cargo Propuesto				
Ing. Residente de Obra.				
Especialista de Seguridad y Salud en obra.				

**Importante para la entidad contratante**

Los evaluadores pueden seleccionar la acreditación de las siguientes prácticas. Si se considera una sola práctica para acreditar el factor, se le asigna el puntaje máximo del factor. En caso se utilicen dos prácticas, su puntaje debe sumar el puntaje máximo del factor:

C. SOSTENIBILIDAD AMBIENTAL	METODOLOGÍA PARA SU ASIGNACIÓN
<p><u>Evaluación:</u> Se evalúa que el postor cuente con una o más prácticas de sostenibilidad ambiental.</p> <p>En caso de consorcios, los integrantes que realizan actividades relacionadas a la sostenibilidad ambiental acreditan alguna de las prácticas, según las obligaciones que asumen en el consorcio que conforman.</p> <p><u>Acreditación:</u></p> <p><b>c.1</b> Certificados de sistemas de gestión ambiental o políticas ambientales a nivel empresarial: Se aceptan certificaciones como <b>ISO 14001</b> o equivalentes, emitidas por organismos internacionales reconocidos o entidades de certificación equivalentes (BQSR, SGS o similares). Estas certificaciones deben estar vigentes, incluir la fecha de caducidad, y aplicarse específicamente a ejecución de obra.</p>	<p style="text-align: right;"><b>10.00 puntos</b></p> <p>En caso se evalúe una sola práctica, al verificar el cumplimiento se le asigna el puntaje máximo del factor.</p> <p>En caso de combinarse más de una práctica se suman los puntajes individuales.</p> <ul style="list-style-type: none"><li>• Acredita la certificación <b>10.00 puntos</b></li><li>• No acredita la certificación <b>00.00 puntos</b></li></ul>



#### Importante para la entidad contratante

En este factor se califican prácticas que busquen reducir las desigualdades sociales, así como promover la transparencia y el respeto a los Derechos Humanos, el cumplimiento y la adhesión a normativa y buenas prácticas internacionales de salud e higiene en el ámbito laboral.

Los evaluadores pueden seleccionar la acreditación de las siguientes prácticas. Si se considera una sola práctica para acreditar el factor, se le asigna el puntaje máximo del factor. En caso se utilicen más de una práctica, su puntaje debe sumar el puntaje máximo del factor.

D. SOSTENIBILIDAD SOCIAL	METODOLOGÍA PARA SU ASIGNACIÓN
<p><b>Evaluación:</b> Se evalúa que el postor cuente con una o más prácticas de sostenibilidad social.</p> <p>En caso de consorcios, los integrantes que realizan actividades relacionadas a la sostenibilidad social acreditan alguna de las prácticas, según las obligaciones que asumen en el consorcio que conforman.</p> <p><b>Acreditación:</b></p> <p><b>d.1</b> Certificación en el sistema de gestión de la responsabilidad social acorde con el estándar SA 8000:2014. El certificado debe haber sido emitido por un Organismo de Certificación acreditado ante el "Social Accountability Accreditation Services" (SAAS). El referido certificado debe corresponder a la sede, filial u oficina a cargo de la prestación, y estar vigente a la fecha de presentación de ofertas</p>	<p><b>05.00 puntos</b></p> <p>En caso se considere una sola práctica, se le asigna como puntaje máximo el puntaje máximo del factor.</p> <p>En caso de combinarse más de una práctica, se asigna puntajes individuales a cada una, las cuales suman el puntaje máximo del factor.</p> <ul style="list-style-type: none"><li>• Acredita la certificación <b>05.00 puntos</b></li><li>• No acredita la certificación <b>00.00 puntos</b></li></ul>

E. INTEGRIDAD EN LA CONTRATACION PÚBLICA	PUNTAJE / METODOLOGÍA PARA SU ASIGNACIÓN
<p><b>Evaluación:</b> Se evalúa que el postor cuente con al menos (1) una certificación del sistema de gestión antisoborno.</p> <p><b>Acreditación:</b> Presenta copia simple del certificado que acredita que se ha implementado un sistema de gestión antisoborno de acuerdo con la norma ISO 37001:2016 o con la Norma Técnica Peruana equivalente (NTP-ISO37001:2017).</p> <p>El certificado debe haber sido emitido por un Organismo de Certificación acreditado para dicho sistema de gestión, ya sea ante el INACAL u otro organismo acreditador que cuente con reconocimiento internacional.</p> <p>El referido certificado debe corresponder a la sede, filial u oficina a cargo de la prestación, y estar vigente a la fecha de presentación de ofertas.</p> <p>En caso de que el postor se presente en consorcio, cada uno de sus integrantes, debe acreditar que cuenta con la certificación para obtener el puntaje.</p>	<p><b>05.00 puntos</b></p> <ul style="list-style-type: none"><li>• Acredita la certificación <b>05.00 puntos</b></li><li>• No acredita la certificación <b>00.00 puntos</b></li></ul>



F. CAPACITACIÓN	METODOLOGÍA PARA SU ASIGNACIÓN
<p>Se evalúa en función a la oferta de capacitación por 30 horas lectivas al personal de la Entidad, en:</p> <p>❖ <b>Mantenimiento y reparación de edificaciones:</b></p> <ul style="list-style-type: none"><li>- Inspección y evaluación de edificaciones.</li><li>- Reparación y refuerzo estructural.</li><li>- Mantenimiento preventivo y correctivo.</li><li>- Patología de estructuras y soluciones.</li></ul> <p>La capacitación será presencial, y se llevará a cabo en las Instalaciones de la Entidad (Auditorio Municipal), sito en Av. San Ignacio N° 101, San Ignacio - Cajamarca.</p> <p>El capacitador debe cumplir con las calificaciones y perfil siguiente:</p> <ul style="list-style-type: none"><li>❖ Ingeniero Civil o Arquitecto, Titulado y Habilitado.</li><li>❖ Experiencia de haber brindado capacitación en Mantenimiento y Reparación de edificaciones, como mínimo 80 horas lectivas.</li><li>❖ La formación académica será verificada en el Registro Nacional de Grados Académicos y Títulos Profesionales en el portal web de la Superintendencia Nacional de Educación Superior Universitaria - SUNEDU a través del siguiente link: <a href="https://enlinea.sunedu.gob.pe/">https://enlinea.sunedu.gob.pe/</a>; en caso no se encuentre en dicho registro, deberá presentar el título profesional.</li><li>❖ La experiencia se acredita con cualquiera de los siguientes documentos: (i) copia simple de contratos y su respectiva conformidad o (ii) constancias o (iii) certificados o (iv) cualquier otra documentación que, de manera fehaciente demuestre la experiencia del capacitador.</li></ul> <p>El postor que oferte esta capacitación se obliga a entregar a la entidad contratante los certificados o constancias de las personas capacitadas.</p>	<p><b>05.00 puntos</b></p> <p>Más de Ocho (8) personas de la Entidad Capacitadas.</p> <p><b>05.00 puntos</b></p> <p>Más de Cinco (5) personas de la Entidad Capacitadas.</p> <p><b>02.00 puntos</b></p>
<p><b>Advertencia</b></p> <ul style="list-style-type: none"><li>- La entidad contratante elige una de las opciones para la aplicación del presente factor de evaluación, con la correspondiente metodología de asignación de puntaje. Se debe borrar la opción no elegida con su correspondiente metodología de asignación de puntaje.</li><li>- Las calificaciones del capacitador que se pueden requerir son el grado académico de bachiller o título profesional, así como, de ser el caso, experiencia no mayor de dos (2) años, vinculada a la materia de la capacitación relacionada con la operatividad y/o mantenimiento de la obra.</li></ul> <p><u>Acreditación:</u> Se acredita únicamente mediante la presentación de una declaración jurada.</p>	

**Importante para la entidad contratante**

Los evaluadores pueden seleccionar las siguientes **prácticas para acreditar el factor de evaluación "Gestión de Calidad"**. Si se considera una sola práctica para acreditar el factor, se le asigna el puntaje máximo del factor. En caso se utilicen más de una práctica, su puntaje debe sumar el puntaje máximo del factor.



G. GESTIÓN DE CALIDAD	METODOLOGÍA PARA SU ASIGNACIÓN
<p>Evaluación: Se evalúa la implementación de un sistema de aseguramiento y control de calidad.</p> <p>Acreditación: <b>Certificación en Sistemas de Gestión de Calidad: Presentar copia simple de certificado vigente ISO 9001-2015 o equivalente, con alcance en ejecución de obras o consultoría de obras. Estas certificaciones deben estar vigentes, incluir la fecha de caducidad, y aplicarse específicamente a la obra o consultoría a contratar.</b></p> <div><b>Advertencia</b> Esta certificación no puede ser utilizada en forma simultánea con el Sistema de Control Calidad aplicado a proyectos.</div>	<p><b>05.00 puntos</b></p> <p>En caso se considere una sola acreditación, se le asigna como puntaje máximo el puntaje máximo del factor.</p> <p>En caso de combinarse más de una acreditación, se asigna puntajes individuales a cada una, las cuales suman el puntaje máximo del factor.</p> <p><b>Se asigna puntaje acorde a lo siguiente:</b></p> <p>Certificación vigente con alcance en ejecución de obras o consultoría de obras:</p> <p><b>05.00 puntos</b></p> <p>Certificación en otro sistema reconocido sin alcance específico en obras civiles o consultoría:</p> <p><b>02.00 puntos</b></p> <p>No presenta certificación o ésta no es válida:</p> <p><b>00.00 puntos</b></p>

H. MEJORA AL REQUERIMIENTO	METODOLOGÍA PARA SU ASIGNACIÓN
<p>Evaluación: Se evalúan las mejoras técnicas o funcionales que excedan los requerimientos establecidos en las bases. Estas mejoras pueden estar orientadas a optimizar el diseño y/o la ejecución de la obra, asegurando un mayor desempeño, eficiencia, durabilidad o reducción de costos operativos durante el funcionamiento de la edificación o infraestructura.</p> <ol style="list-style-type: none"><li><b>Materiales innovadores:</b> Empleo de materiales de mayor durabilidad y menor mantenimiento, como concreto de alta resistencia, acero de calidad superior o materiales reciclados que reduzcan el impacto ambiental.</li><li><b>Sistemas de gestión inteligente:</b> Uso de sensores IoT para monitorear el avance de la obra y optimizar procesos en tiempo real.</li><li><b>Optimización de recursos y logística:</b> Planificación avanzada para reducir el desperdicio de materiales y mejorar la gestión de transporte y almacenamiento.</li></ol> <p>Acreditación: Se acredita mediante un informe técnico que describa las mejoras propuestas en comparación con el requerimiento establecido.</p>	<p><b>15.00 puntos</b></p> <p>Según la guía de puntuación.</p> <p>- Oferta todas las mejoras: <b>15.00 Puntos</b></p> <p>- Oferta 02 mejoras: <b>10.00 Puntos</b></p> <p>- Oferta 01 mejoras: <b>05.00 Puntos</b></p>





I. GESTIÓN DE RIESGOS	METODOLOGÍA PARA SU ASIGNACIÓN
<p><u>Evaluación:</u> Se evalúa si el postor ha presentado una planificación adecuada de la gestión de riesgos que se implementa durante la ejecución contractual.</p> <p>identificado los riesgos técnicos, ambientales, financieros, de seguridad, social, entre otros, asociados a la ejecución de la obra y/o consultoría de obra y si ha propuesto planes de respuesta realistas y viables. Además, se considera la inclusión de estrategias para monitorear y mitigar los riesgos que puedan afectar el cronograma y el cumplimiento del contrato.</p> <p><u>Acreditación:</u> El postor debe presentar un Plan de Gestión de Riesgos de la ejecución de la obra y/o consultoría de obra, el cual debe contener, de manera obligatoria:</p> <ol style="list-style-type: none"><li>1. Identificación inicial de riesgos asociados a la obra o consultoría de obra (riesgos técnicos, ambientales, financieros, de seguridad, sociales) presentados en una matriz de riesgos.</li><li>2. Herramientas que el postor utiliza para analizar, evaluar y monitorear los riesgos.</li><li>3. Frecuencia y mecanismos previstos para revisar y actualizar el plan de gestión de riesgos.</li><li>4. Estrategias de mitigación y respuesta: descripción del enfoque propuesto para definir acciones ante los riesgos identificados.</li></ol> <p>Se considera como sustento evidencias de casos anteriores (informes técnicos o actas que demuestren la aplicación exitosa de estrategias similares en otros proyectos) o Modelos de simulación (herramientas utilizadas para proyectar escenarios de riesgo y validar estrategias de mitigación).</p>	<p><b>10.00 puntos</b></p> <p>Según la guía de puntuación.</p> <ul style="list-style-type: none"><li>• Desarrolla y sustenta todos los puntos con coherencia y determinación. <b>10.00 puntos</b></li><li>• Desarrolla y sustenta 2 puntos con coherencia y determinación. <b>06.00 puntos</b></li><li>• Desarrolla y sustenta 1 puntos con coherencia y determinación. <b>03.00 puntos</b></li></ul>

**Importante para la entidad contratante**

Los evaluadores pueden seleccionar las siguientes prácticas para acreditar el factor de evaluación "Gestión de Procura". Si se considera una sola práctica para acreditar el factor, se le asigna el puntaje máximo del factor. En caso se utilicen más de una práctica, su puntaje debe sumar el puntaje máximo del factor.

J. GESTIÓN DE PROCURA	METODOLOGÍA PARA SU ASIGNACIÓN
<p><u>Evaluación:</u> Se evalúa la capacidad del postor para gestionar de manera eficiente la procura de materiales, equipos y otros recursos críticos, garantizando su disponibilidad oportuna y alineación con el cronograma de la obra.</p> <p><u>Acreditación:</u></p> <p>j.1) Identificación y Planificación de Recursos Críticos: El postor debe presentar un plan de adquisiciones detallado que incluya el listado de materiales, equipos y servicios esenciales, con tiempos estimados de entrega y</p>	<p><b>05.00 puntos</b></p> <p>En caso se considere una sola práctica, se le asigna como puntaje máximo el puntaje máximo del factor.</p> <p>En caso de combinarse más de una práctica, se asigna puntajes individuales a cada una, las cuales suman el puntaje máximo del factor.</p>





estrategias de abastecimiento.	• Desarrolla y sustenta todos las practicas. <b>05.00 puntos</b>
j.2) Gestión de Riesgos en la Procura: El postor presenta una matriz de riesgos que identifique posibles fallas en el abastecimiento, su impacto y las medidas de mitigación planificadas.	• Desarrolla y sustenta 2 prácticas. <b>03.00 puntos</b>
j.3) Uso de Herramientas Tecnológicas en la Procura: El postor presenta evidencias del uso de software especializado para la gestión de adquisiciones (MS Project, BIM D, ERP (Enterprise Resource Planning), entre otros), monitoreo de suministros y trazabilidad de recursos.	• Desarrolla y sustenta 1 práctica. <b>01.00 puntos</b>

#### Importante para la entidad contratante

Los evaluadores pueden seleccionar la acreditación de las siguientes prácticas. Si se considera una sola práctica para acreditar el factor, se le asigna el puntaje máximo del factor. En caso se utilicen más de una práctica, su puntaje debe sumar el puntaje máximo del factor.

L. SEGURIDAD Y SALUD	METODOLOGÍA PARA SU ASIGNACIÓN
<p><u>Evaluación:</u> Se evalúa la implementación de prácticas y herramientas adicionales a la regulación en materia de seguridad y salud en el trabajo más allá del cumplimiento normativo obligatorio.</p> <p><u>Acreditación:</u></p> <p><b>I.1 Certificación en Sistemas de Gestión de Seguridad y Salud Ocupacional:</b> Copia simple del certificado ISO 45001:2018, NTP-ISO 45001:2018 o equivalente, cuyo alcance incluya específicamente la ejecución de obras.</p> <ul style="list-style-type: none"><li>• Acredita Certificación: 05.00 puntos</li><li>• No acredita la Certificación: 00.00 puntos</li></ul> <p><b>I.3 Uso de Tecnología para la Seguridad:</b> Evidencia de implementación de herramientas digitales, como sensores de riesgo, monitoreo en tiempo real o sistemas de control automatizado.</p> <p>Se asignará puntaje de acuerdo con lo siguiente:</p> <ul style="list-style-type: none"><li>• Postor implementa herramientas digitales avanzadas. 08.00 puntos</li><li>• Postor presenta evidencia de uso de tecnología, pero limitada a herramientas básicas de monitoreo: 04.00 puntos</li><li>• No acredita el uso de tecnología en seguridad: 00.00 puntos</li></ul>	<p><b>13:00 puntos</b></p> <p>En caso se considere una sola práctica, se le asigna como puntaje máximo el puntaje máximo del factor.</p> <p>En caso de combinarse más de una práctica, se asigna puntajes individuales a cada una, las cuales suman el puntaje máximo del factor.</p>

#### CUADRO RESUMEN FACTORES DE EVALUACIÓN

FACTOR DE EVALUACIÓN OBLIGATORIO	PUNTAJE
A. EXPERIENCIA EN LA ESPECIALIDAD ADICIONAL DEL PERSONAL CLAVE	15.00 Puntos



FACTORES DE EVALUACIÓN FACULTATIVOS	PUNTAJE
B.1 FORMACIÓN ACADÉMICA ADICIONAL DEL PERSONAL CLAVE	06.00 puntos
B.2 CERTIFICACIONES ADICIONALES DEL PERSONAL CLAVE	06.00 puntos
C. SOSTENIBILIDAD AMBIENTAL	10.00 puntos
D. SOSTENIBILIDAD SOCIAL	05.00 Puntos
E. INTEGRIDAD EN LA CONTRATACION PÚBLICA	05.00 Puntos
F. CAPACITACIÓN	05.00 Puntos
G. GESTIÓN DE CALIDAD	05.00 Puntos
H. MEJORA AL REQUERIMIENTO	15.00 Puntos
I. GESTIÓN DE RIESGOS	10.00 Puntos
J. GESTIÓN DE PROCURA	05.00 Puntos
K. PLANIFICACIÓN DETALLADA	NO CORRESPONDE
L. SEGURIDAD Y SALUD	13.00 Puntos
M. TECNOLOGÍA Y MÉTODOS INNOVADORES	NO CORRESPONDE
<b>PUNTAJE TOTAL</b>	<b>100.00 puntos</b>

#### 4.2 EVALUACIÓN ECONÓMICA (Puntaje Máximo: 100 Puntos)

<b>Importante para la entidad contratante</b>
<ul style="list-style-type: none"><li>En los procedimientos de selección de obras bajo sistema de entrega de SOLO CONSTRUCCIÓN, la cuantía de la contratación determinada en el expediente técnico es punto de referencia para las ofertas.  La entidad contratante puede optar entre dos métodos de evaluación ofertas, de acuerdo a lo evaluado en la estrategia de contratación:<ul style="list-style-type: none"><li>a) Oferta económica limitada: la oferta económica de los postores debe encontrarse en el rango entre el 95% y 110% de la cuantía de la contratación. Los evaluadores descalifican las propuestas que no cumplan el referido rango.</li><li>b) Oferta económica fija al 100%: la oferta económica de los postores corresponde al 100% de la cuantía de la contratación. En este caso, solo se realiza la evaluación técnica de las ofertas, sobre cien puntos.</li></ul></li><li>En los procedimientos de selección de DISEÑO Y CONSTRUCCIÓN los postores realizan una oferta económica la cual contiene dos rubros: i) costo de la ejecución de la obra; y, ii) costo del diseño.  En los casos de diseño y construcción, la evaluación económica se realiza sobre 100 puntos respecto del rubro correspondiente al costo de diseño, mientras que el monto de la oferta económica correspondiente a la ejecución de la obra es fijo al 100 %.  La entidad contratante solo incluye en la Base el literal A o B que se muestran a continuación, de acuerdo a lo que corresponda.</li></ul>



#### A. OFERTA ECONÓMICA EN EL SISTEMA DE ENTREGA DE SOLO CONSTRUCCIÓN

La evaluación de ofertas económicas en el presente procedimiento de selección es: LIMITADA DE CONFORMIDAD AL ARTICULO 165 DEL REGLAMENTO.

OFERTA ECONÓMICA	PUNTAJE / METODOLOGÍA PARA SU ASIGNACIÓN
<p><u>Evaluación:</u> Se evalúa considerando el precio ofertado por el postor que debe encontrarse en el rango entre el 95% y 110% de la cuantía de la contratación. Los evaluadores descalifican las propuestas que no cumplan el referido rango.</p> <p><u>Acreditación:</u> Se acredita mediante el documento que contiene la oferta económica (Anexo N° 6).</p>	<p>La evaluación consistirá en otorgar el máximo puntaje a la oferta de precio más bajo y se otorga a las demás ofertas puntajes inversamente proporcionales a sus respectivos precios, según la siguiente fórmula:</p> $Po = \frac{Mb \times Pmax}{Mo}$ <p>Po = Puntaje de la oferta económica a evaluar Mo = Monto de la oferta económica Mb = Monto de la oferta económica más baja Pmax = Puntaje máximo</p> <p style="text-align: right;"><b>100.00 puntos</b></p>

#### 4.3 PUNTAJE TOTAL

En el sistema de entrega de solo construcción con oferta económica limitada y el sistema de entrega de diseño y construcción, el puntaje total de las ofertas es el promedio ponderado de la evaluación técnica y la evaluación económica, aplicándose la siguiente fórmula:

$$PTP = c_1 PT + c_2 PE$$

Donde:

<b>PTP</b>	=	Puntaje total del postor a evaluar
<b>Pt</b>	=	Puntaje de la evaluación técnica del postor a evaluar
<b>Pe</b>	=	Puntaje de la evaluación económica del postor a evaluar
<b>C1</b>	=	Coeficiente de ponderación para la evaluación técnica: <b>0.70</b>
<b>c2</b>	=	Coeficiente de ponderación para la evaluación económica: <b>0.30</b>

Donde: **c1 + c2 = 1.00**

##### Importante para la entidad contratante

- Únicamente en caso se haya determinado que la evaluación de ofertas económicas es FIJA en el sistema de entrega de solo construcción, se incluye reemplaza este numeral por lo siguiente:  
"El puntaje total corresponde al puntaje total establecido en la evaluación técnica de las ofertas"
- De acuerdo con el numeral 75.6 del artículo 75 del Reglamento de la Ley General de Contrataciones Públicas, tratándose de la contratación de servicios en general, consultorías y obras que se presten o ejecuten fuera de las provincias de Lima y Callao, cuya cuantía no supere los doscientos mil y 00/100 soles (S/ 200 000,00) para la contratación de servicios en general y consultorías, y no superen los novecientos mil y 00/100 soles (S/ 900 000,00) en el caso de obras, las bases estándar contemplan una bonificación equivalente al 10% sobre el puntaje total para los postores con domicilio en la provincia donde presta el servicio o se ejecuta la obra, o en las provincias colindantes, sean o no pertenecientes al mismo departamento o región. El domicilio es el consignado en la constancia de inscripción ante el RNP.



## CAPÍTULO VI PROFORMA DEL CONTRATO

### Advertencia

Dependiendo del objeto de la contratación, de resultar indispensable, puede incluirse cláusulas adicionales o la adecuación de las propuestas en el presente documento, las que en ningún caso pueden contemplar disposiciones contrarias a la normativa vigente ni a lo señalado en este capítulo.

Conste por el presente documento, la contratación de **[CONSIGNAR LA DENOMINACIÓN DE LA CONVOCATORIA]**, que celebra de una parte **[CONSIGNAR EL NOMBRE DE LA ENTIDAD CONTRATANTE]**, en adelante LA ENTIDAD CONTRATANTE, con RUC N° [.....], con domicilio legal en [.....], representada por [.....], identificado con DNI N° [.....], y de otra parte [.....], con RUC N° [.....], con domicilio legal en [.....], inscrita en la Ficha N° [.....] Asiento N° [.....] del Registro de Personas Jurídicas de la ciudad de [.....], debidamente representado por su Representante Legal, [.....], con DNI N° [.....], según poder inscrito en la Ficha N° [.....], Asiento N° [.....] del Registro de Personas Jurídicas de la ciudad de [.....], a quien en adelante se le denominará EL CONTRATISTA en los términos y condiciones siguientes:

### **CLÁUSULA PRIMERA: ANTECEDENTES**

Con fecha [.....], los evaluadores adjudicaron la buena pro de la LICITACIÓN PÚBLICA ABREVIADA DE OBRAS N° **[CONSIGNAR NOMENCLATURA DEL PROCEDIMIENTO DE SELECCIÓN]** para la contratación de **[CONSIGNAR LA DENOMINACIÓN DE LA CONVOCATORIA]**, a **[INDICAR NOMBRE DEL GANADOR DE LA BUENA PRO]**, cuyos detalles e importe constan en los documentos integrantes del presente contrato.

### **CLÁUSULA SEGUNDA: OBJETO**

El presente contrato tiene por objeto **[CONSIGNAR EL OBJETO DE LA CONTRATACIÓN]**.

### **CLÁUSULA TERCERA: MECANISMOS DE COLABORACIÓN**

Las partes se comprometen a actuar en un espíritu de confianza mutua y cooperación. Asimismo, gestionan mecanismos de colaboración ágiles que faciliten la comunicación permanente y fluida entre ellos; tales mecanismos pueden incluir: reuniones, citas en campo o sesiones ICE (Integrated Concurrent Engineering), con el fin de evaluar posibles riesgos en la ejecución de la prestación y formular propuestas técnicas oportunas en caso sean necesarias durante la ejecución contractual.

### **CLÁUSULA CUARTA: MONTO CONTRACTUAL**

El monto total del presente contrato asciende a **[CONSIGNAR MONEDA Y MONTO]**, que incluye todos los impuestos de Ley.

#### **Importante para la entidad contratante**

En el caso de contratos de obra bajo el sistema de entrega de diseño y construcción, se reemplaza por lo siguiente:

El monto total del presente contrato se divide en dos rubros, conforme a lo siguiente:

Componente Diseño: **[CONSIGNAR MONEDA Y MONTO]**

Componente Obra: **[CONSIGNAR MONEDA Y MONTO]**

Monto Total: **[CONSIGNAR MONEDA Y MONTO, EL CUAL CORRESPONDE A LA SUMA DE AMBOS COMPONENTES]**

El monto correspondiente al componente obra es un estimado que puede modificarse con ocasión de la aprobación del expediente técnico, conforme lo dispuesto en el numeral 175.1 del artículo 175 del Reglamento.

Este monto comprende el costo de la ejecución de la obra, todos los tributos, seguros, transporte, inspecciones, pruebas y, de ser el caso, los costos laborales conforme a la legislación vigente, así como cualquier otro concepto que pueda tener incidencia sobre la ejecución de la prestación materia del presente contrato.



#### **CLÁUSULA QUINTA: DEL PAGO**

LA ENTIDAD CONTRATANTE se obliga a pagar la contraprestación a EL CONTRATISTA en **[INDICAR MONEDA]**, en los periodos y condiciones establecidos en el capítulo III Requerimiento.

En el caso que se haya suscrito contrato con un consorcio, el pago se realizará de acuerdo con lo que se indique en el contrato de consorcio.

##### **Importante para la entidad contratante**

- En caso de que la ENTIDAD CONTRATANTE verifique en la Pladicop que el CONTRATISTA tiene multas impagas que no se encuentren en procedimiento coactivo, se debe incluir la siguiente cláusula:

##### **"CLÁUSULA [.....]: COMPROMISO DE PAGO DE MULTA**

Durante la ejecución del contrato la ENTIDAD CONTRATANTE retiene al CONTRATISTA de forma prorrateada hasta el 10% del monto del contrato, para el pago o amortización de multas impagas impuestas en el marco de lo previsto en el artículo 89 de la Ley N° 32069, Ley General de Contrataciones Públicas, que no se encuentran en procedimiento coactivo."

- En el caso que, adicionalmente, el proveedor presente la DECLARACIÓN JURADA SOBRE INAPLICACIÓN DEL IMPEDIMENTO TIPO 4.D DEL INCISO 4 DEL NUMERAL 30.1 DEL ARTÍCULO 30 DE LA LEY N° 32069 REFERIDO A LA INSCRIPCIÓN EN EL REGISTRO DE DEUDORES ALIMENTARIOS MOROSOS – REDAM que autoriza descuento para el pago de deuda alimentaria, se debe indicar la siguiente cláusula:

##### **CLÁUSULA[.....]: AUTORIZACIÓN DE DESCUENTO DE PENSIÓN ALIMENTARIA**

EL CONTRATISTA autoriza que se le descuenta del pago de su contraprestación el monto de la pensión mensual fijada en el proceso de alimentos ascendente a **[CONSIGNAR MONTO]** seguido por **[CONSIGNAR LOS DATOS DE LA PARTE DEMANDANTE DEL PROCESO DE ALIMENTOS]** ante el **[CONSIGNAR LOS DATOS DE IDENTIFICACIÓN DEL JUZGADO CORRESPONDIENTE]** en el trámite del expediente **[CONSIGNAR EL NÚMERO DE EXPEDIENTE JUDICIAL]**.

#### **CLÁUSULA SEXTA: DEL PLAZO DE LA EJECUCIÓN**

El plazo de ejecución del presente contrato es de [.....] días calendario, el mismo que se computa desde el día siguiente de cumplidas las condiciones previstas en el artículo 176 del Reglamento de la Ley N° 32069, Ley General de Contrataciones Públicas, aprobado por Decreto Supremo N° 009-2025-EF.

Cuando el Reglamento no establezca un plazo específico para la respuesta de las partes, aplica el plazo máximo de respuesta de **[CONSIGNAR LA CANTIDAD DE DÍAS CONFORME LO ESTABLECIDO EN EL REQUERIMIENTO]** días calendario. Durante la ejecución contractual, las partes pueden acordar la prórroga de este plazo máximo específico para cada caso, de conformidad con el numeral 192.2 del artículo 192 del Reglamento de la Ley N° 32069, Ley General de Contrataciones Públicas, aprobado por Decreto Supremo N° 009-2025-EF.

#### **CLÁUSULA SÉTIMA: PARTES INTEGRANTES DEL CONTRATO**

El presente contrato está conformado por las bases integradas, la oferta ganadora, así como los documentos derivados del procedimiento de selección que establezcan obligaciones para las partes, incluyendo las modificaciones contractuales y adendas aprobadas por la entidad contratante, de ser el caso.

#### **CLÁUSULA OCTAVA: GARANTÍAS**

EL CONTRATISTA entrega al perfeccionamiento del contrato la(s) siguiente(s) garantía(s) a favor de la entidad contratante:

##### **Importante para la entidad contratante**

- En el caso que el postor haya optado por el mecanismo de garantía de carta fianza financiera o contrato de seguro, corresponde incluir la siguiente cláusula:

"Garantía de fiel cumplimiento del contrato: Por la suma de **[CONSIGNAR EL MONTO]**, a través de la **[INDICAR EL MECANISMO DE GARANTÍA PRESENTADA: CONTRATO DE SEGURO/CARTA FIANZA FINANCIERA]** N° **[INDICAR NÚMERO DEL DOCUMENTO]** emitida por **[SEÑALAR EMPRESA QUE LA**



EMITE], la misma que cumple las condiciones establecidas en los numerales 61.4 y 61.5 del artículo 61 de la Ley, y debe mantenerse vigente hasta el consentimiento de la liquidación final".

- En el caso que el postor haya optado por el mecanismo de garantía de retención de pago, corresponde incluir la siguiente cláusula:

"Garantía de fiel cumplimiento del contrato: LA ENTIDAD CONTRATANTE efectúa la retención de pago solicitada por EL CONTRATISTA por el [CONSIGNAR EL MONTO], durante la primera mitad del número total de pagos a realizarse, de forma prorrateada en cada pago, con cargo a ser devuelto a la finalización del contrato. El monto señalado es equivalente al diez por ciento (10%) del monto del contrato original"

- En el caso que el postor haya manifestado mediante el ANEXO N° 9 que garantiza el fiel cumplimiento del contrato mediante la constitución de un fideicomiso, corresponde incorporar lo siguiente en la cláusula:
- "Garantía de fiel cumplimiento del contrato: EL CONTRATISTA constituye el fideicomiso a LA ENTIDAD CONTRATANTE, en un plazo no mayor a veinte días hábiles contados desde el día siguiente del perfeccionamiento del contrato, por un patrimonio fideicometido conformado por activos líquidos o flujos dinerarios hasta un monto ascendente a [CONSIGNAR EL MONTO DE LA GARANTÍA]. LA ENTIDAD CONTRATANTE suscribe el contrato de fideicomiso en calidad de fideicomisario, de acuerdo con el artículo 116 del Reglamento. En caso de que el contratista no cumpla con la presentación del fideicomiso dentro de los plazos previstos el contrato queda resuelto de pleno derecho. El monto señalado es equivalente al diez por ciento (10%) del monto del contrato original".

#### **CLÁUSULA NOVENA: EJECUCIÓN DE GARANTÍAS POR FALTA DE RENOVACIÓN**

LA ENTIDAD CONTRATANTE puede solicitar la ejecución de las garantías cuando EL CONTRATISTA no las hubiere renovado antes de la fecha de su vencimiento, conforme a lo dispuesto en el artículo 118 del Reglamento de la Ley N° 32069, Ley General de Contrataciones Públicas, aprobado por Decreto Supremo N° 009-2025-EF.

#### **CLÁUSULA DÉCIMA: CONFORMIDAD**

La conformidad de la obra es dada con la suscripción del Acta de Recepción de Obra.

#### **CLÁUSULA DECIMOPRIMERA: GESTIÓN DE RIESGOS**

LAS PARTES realizan la gestión de riesgos de acuerdo con lo establecido en el presente contrato y los documentos que lo conforman, a fin de tomar decisiones informadas, aprovechando el impacto de riesgos positivos y disminuyendo la probabilidad de los riesgos negativos y su impacto durante la ejecución contractual, considerando la finalidad pública de la contratación.

#### **CLÁUSULA DUODÉCIMA: RESPONSABILIDAD POR VICIOS OCULTOS**

La suscripción del [ACTA DE RECEPCIÓN DE OBRA O ACTA DE RECEPCIÓN PARCIAL DE OBRA] no enervan su derecho a reclamar, posteriormente por defectos o vicios ocultos, conforme a lo dispuesto por los artículos 69 de la Ley N° 32069, Ley General de Contrataciones Públicas, y el artículo 216 de su Reglamento.

El plazo máximo de responsabilidad de EL CONTRATISTA es de **[CONSIGNAR TIEMPO EN AÑOS, NO MENOR DE 7 AÑOS]** años, contados a partir de la conformidad de la recepción [INDICAR TOTAL O PARCIAL, SEGÚN CORRESPONDA] de la obra.

#### **CLÁUSULA DÉCIMOTERCERA: PENALIDADES**

Si EL CONTRATISTA incurre en retraso injustificado en la ejecución de las prestaciones objeto del contrato, LA ENTIDAD CONTRATANTE le aplica automáticamente una penalidad por mora por cada día de atraso, de acuerdo con la siguiente fórmula:

Penalidad Diaria =	$\frac{0.10 \times \text{monto}}{F \times \text{plazo}}$
--------------------	--

Donde:

Para obras:





- a) Para plazos menores o iguales a sesenta días:  $F = 0.40$ .  
b) Para plazos entre sesenta y uno a ciento veinte días:  $F = 0.25$ .  
c) Para plazos mayores a ciento veinte días:  $F = 0.15$

Para consultorías de obras:

- a) Para plazos menores o iguales a sesenta días:  $F = 0.40$ .  
b) Para plazos mayores a sesenta días:  $F = 0.25$ .

El retraso se justifica a través de la solicitud de ampliación de plazo debidamente aprobado. Adicionalmente, se considera justificado el retraso y en consecuencia no se aplica penalidad, cuando EL CONTRATISTA acredite, de modo objetivamente sustentado, que el mayor tiempo transcurrido no le resulta imputable. En este último caso la calificación del retraso como justificado por parte de LA ENTIDAD CONTRATANTE no da lugar al pago de gastos generales ni costos directos de ningún tipo, salvo lo indicado en el numeral 201.1 del artículo 201 del Reglamento de la Ley N° 32069, Ley General de Contrataciones Públicas, aprobado por Decreto Supremo N° 009-2025-EF.

N°	Supuestos de aplicación de penalidad	Forma de cálculo	Procedimiento de verificación
01	Cuando se produce la sustitución de un mismo integrante del plantel técnico por segunda vez, siempre que no se origine por caso fortuito o fuerza mayor o por un hecho sobreviniente no imputable al contratista, de conformidad con las disposiciones establecidas en el numeral 189.3 del artículo 189 del Reglamento.	(02 UIT) por cada sustitución de un integrante del plantel técnico acorde a lo indicado en el supuesto de aplicación.	Una vez autorizada la sustitución del mismo integrante del plantel técnico por parte de la entidad contratante y acorde a lo indicado en el supuesto de aplicación de penalidad.
02	Cuando el personal acreditado permanece menos de sesenta (60) días desde el inicio de su participación en la ejecución del contrato o del íntegro del plazo de ejecución, si este es menor a los sesenta (60), de conformidad con las disposiciones establecidas en el numeral 190.2 del artículo 190 del Reglamento.	0.5 UIT, por cada día de ausencia del personal en obra en el plazo previsto.	Según informe del Supervisor y/o Inspector, según corresponda.
03	En caso el contratista incumpla con su obligación de ejecutar la prestación con el personal acreditado o debidamente sustituido.	0.5 UIT, por cada día de ausencia del personal en obra en el plazo	Según informe del Supervisor y/o Inspector, según corresponda.
04	Si el contratista o su personal, no permite el acceso al cuaderno de obra al INSPECTOR O SUPERVISOR, impidiéndole anotar las ocurrencias, en caso de cuaderno físico.	Cinco por mil (5/1000) del monto de la valorización del periodo por cada día de ausencia	Según informe del Supervisor y/o Inspector, según corresponda.
05	<b>Relación contractual con el contratista</b> En caso culmine la relación contractual entre el contratista y el personal ofertado y la Entidad no haya aprobado la sustitución del personal por no cumplir con la experiencia y calificaciones requeridas.	0.5 UIT, por cada día de ausencia del personal en obra en el plazo previsto.	Según informe del Supervisor y/o Inspector, según corresponda.



06	<b>Valorizaciones de obra</b> Por realizar trabajos sin ceñirse las bases de pago de las especificaciones técnicas y/o valorizar trabajos no ejecutados (sobre – valorizaciones, valorizaciones adelantadas, etc.), que ocasionen pagos indebidos o no encuadradas en las disposiciones vigentes, sin perjuicio de las acciones legales que pudieran corresponder.	3 UIT por ocurrencia.	Según informe del Supervisor y/o Inspector, según corresponda.
07	<b>Plan de manejo ambiental</b> No presentar dentro de los siete días (7) días de iniciado el plazo de ejecución de obra, el PLAN DE MANEJO AMBIENTAL al supervisor o inspector (según corresponda)	Tres por diez mil (3/10000) del monto del contrato original, por cada día de retraso en la presentación.	Según informe del Supervisor y/o Inspector, según corresponda.
08	<b>Plan de seguridad</b> No presentar dentro de los siete días (7) días de iniciado el plazo de ejecución de obra, el PLAN DE SEGURIDAD al supervisor o inspector (según corresponda).	Tres por diez mil (3/10000) del monto del contrato original, por cada día de retraso en la presentación.	Según informe del Supervisor y/o Inspector, según corresponda.
09	<b>Plan de Monitoreo Arqueológico</b> No presentar dentro de los siete días (7) días de iniciado el plazo de ejecución de obra, el PLAN DE MONITOREO ARQUEOLÓGICO al supervisor o inspector (según corresponda)	Tres por diez mil (3/10000) del monto del contrato original, por cada día de retraso en la presentación.	Según informe del Supervisor y/o Inspector, según corresponda.
10	<b>Indumentaria e implementos de protección personal</b> cuando el contratista no cumpla con dotar a su personal de los elementos de seguridad y de la indumentaria; así mismo cuando el contratista permita que el trabajador labore sin éstos o que los tenga incompletos, conforme lo establece la NORMA G. 050. Esta penalidad se considera por el total de los trabajadores y por el total del paquete de obra, es decir si en alguna de las obras, alguno de los trabajadores no está debidamente equipado. La penalidad se aplicará a todo el contrato.	0.50 UIT por ocurrencia	Según informe del Supervisor y/o Inspector, según corresponda.
11	<b>Equipos y/o maquinaria del contratista.</b> Cuando el contratista no cuente con los equipos y/o maquinarias que conforman el equipamiento estratégico, de acuerdo el calendario de utilización de equipo o que los tenga incompletos para la ejecución de la obra. La penalidad será por ocurrencia.	1 UIT por ocurrencia.	Según informe del Supervisor y/o Inspector, según corresponda.



12	<b>Calidad de los materiales.</b> Cuando el CONTRATISTA emplee materiales que no cumplan con las especificaciones técnicas contenidas en el expediente y las normas técnicas vigentes. La penalidad será por cada caso detectado. El CONTRATISTA deberá retirar dicho material sin costo alguno para la Entidad y reemplazarlo por otro que cuente con los respectivos certificados y/o control de calidad.	Cinco por diez mil (5/10000) del monto del contrato, por ocurrencia.	Según informe del Supervisor y/o Inspector, según corresponda.
13	<b>Permanencia del plantel técnico.</b> Cuando el Ingeniero Residente y/o el personal técnico ofertado en forma permanente o con coeficiente de participación parcial según cronograma de participación del contrato de ejecución de obra, se encuentre ausente.	0.50 UIT por ocurrencia y por cada profesional.	Según informe del Supervisor y/o Inspector, según corresponda.
14	<b>Seguridad en obra y señalización.</b> En caso el CONTRATISTA, incumpla con su obligación de implementar la señalización interna y externa que la obra requiera a fin de evitar accidentes	1 UIT por cada oportunidad que se evidencia la ocurrencia.	Según informe del Supervisor y/o Inspector, según corresponda.
15	<b>Cronogramas de obra adecuados al inicio del plazo de ejecución:</b> Cuando el contratista no cumple con entregar al supervisor o inspector (según corresponda) el calendario de avance de obra valorizado, el cronograma de ejecución Gantt, el calendario de adquisición de materiales o insumos y calendario de utilización de equipo; adecuados a la fecha de inicio del plazo de ejecución de obra, dentro de los siete (7) días calendario de iniciado dicho plazo. La penalidad será por cada día de retraso en la presentación.	Uno por diez mil (1/10000) del monto del contrato, por cada día de retraso.	Según informe del Supervisor y/o Inspector, según corresponda.
16	<b>Cronogramas de obra actualizados por ampliación de plazo:</b> Cuando el contratista no cumple con entregar al supervisor o inspector (según corresponda) el cronograma de ejecución Gantt que corresponda y su respectivo cronograma de avance de obra valorizado actualizado, dentro del plazo establecido en el artículo 198 del Reglamento de la Ley de Contrataciones del Estado.	1 UIT por ocurrencia.	Según informe del Supervisor y/o Inspector, según corresponda.
17	<b>Cartel de obra</b> Cuando el CONTRATISTA no coloque el cartel de obra dentro los siete (7) días de iniciado la ejecución de obra, la penalidad es por día no colocado. Hay la obligación de mantener el cartel de obra durante la ejecución de la obra. Se penalizará de la misma forma, cuando no se mantenga el tiempo establecido.	0.5 UIT por cada día de retraso.	Según informe del Supervisor y/o Inspector, según corresponda.



18	<b>Subcontratación.</b> Por subcontratar parte de las prestaciones a su cargo sin la autorización escrita de la ENTIDAD y al margen de lo dispuesto por el artículo 147 del Reglamento de la Ley de Contrataciones del Estado.	Uno por mil (1/1000) del monto del contrato original.	Según informe del Supervisor y/o Inspector, según corresponda.
19	<b>Planos post construcción, metrados finales, ensayos de control de calidad y protocolo de pruebas.</b> Cuando el CONTRATISTA no presente al supervisor o inspector, según corresponda, los planos post construcción, metrados finales, ensayos de control de calidad y protocolo de pruebas en un plazo de diez (10) Días calendario de comunicado el término de obra. La penalidad será por día de retraso.	Tres por diez mil (3/10000) del monto del contrato, por cada día de retraso.	Según informe del Supervisor y/o Inspector, según corresponda.

Estas penalidades se deducen de las valorizaciones, pagos o en la liquidación final, según corresponda; o si fuera necesario, se cobra del monto resultante de la ejecución de la garantía de fiel cumplimiento.

La penalidad por mora y las otras penalidades pueden alcanzar, en conjunto, un monto máximo equivalente al 10% del monto del contrato vigente, o de ser el caso, del contrato, componente o ítem que debió ejecutarse.

Cuando se llegue a cubrir el monto máximo de la aplicación de la penalidad por mora y otras penalidades, de ser el caso, LA ENTIDAD CONTRATANTE puede resolver el contrato por incumplimiento.

#### **CLÁUSULA DÉCIMOCUARTA: RESOLUCIÓN DEL CONTRATO**

Cualquiera de las partes puede resolver el contrato, de conformidad con el numeral 68.1 del artículo 68 de la Ley N° 32069, Ley General de Contrataciones Públicas.

De encontrarse en alguno de los supuestos de resolución del contrato, LAS PARTES procederán de acuerdo a lo establecido en el artículo 122 del Reglamento de la Ley N° 32069, Ley General de Contrataciones Públicas, aprobado mediante Decreto Supremo N° 009-2025-EF

#### **Importante para la entidad contratante**

Sólo en caso de emplearse el diseño y construcción se debe emplear la cláusula de resolución de terminación anticipada, se debe incluir la siguiente cláusula:

#### **CLÁUSULA [.....]: RESOLUCIÓN POR TERMINACIÓN ANTICIPADA**

Las partes acuerdan la resolución por terminación anticipada del contrato en caso de que el contrato contenga más de un componente o hito y el resultado de alguno de estos impida o haga innecesaria la continuidad del siguiente, sin que resulte atribuible a alguna de las partes, de acuerdo con lo previsto en el artículo 121 del Reglamento de la Ley N° 32069, Ley General de Contrataciones Públicas, aprobado por Decreto Supremo N° 009-2025-EF.

Los componentes o hitos específicos del contrato son [INCLUIR EL DETALLE DE LOS COMPONENTES O HITOS ESPECÍFICOS DEL CONTRATO]

#### **CLÁUSULA [.....]: RESOLUCIÓN POR TERMINACIÓN ANTICIPADA POR PERDIDA DE VIABILIDAD SOBREVINIENTE.**

Las partes acuerdan la resolución por terminación anticipada del contrato en caso de que se verifica que el proyecto de inversión ha perdido las condiciones que sustentaron la viabilidad con la alternativa seleccionada, por causas no atribuibles al contratista.

#### **CLÁUSULA [.....]: RESOLUCIÓN POR TERMINACIÓN ANTICIPADA POR MOTIVOS PRESUPUESTALES.**



Las partes acuerdan la resolución por terminación anticipada del contrato en caso la entidad contratante no tenga recursos presupuestales suficientes para financiar la ejecución de la obra considerando el presupuesto del expediente técnico elaborado por el contratista o cuando éste supere el porcentaje señalado en el numeral 175.1 del artículo 175 del Reglamento de la Ley N° 32069, Ley General de Contrataciones Públicas, aprobado por Decreto Supremo N° 009-2025-EF.

#### **CLÁUSULA DÉCIMOQUINTA: RESPONSABILIDAD DE LAS PARTES**

Cuando se resuelva el contrato por causa imputable a alguna de las partes, se debe resarcir los daños y perjuicios ocasionados, a través de la indemnización correspondiente. Ello no obsta la aplicación de las sanciones administrativas, penales y pecuniarias a que dicho incumplimiento diere lugar, en el caso que éstas correspondan.

Lo señalado precedentemente no exime a ninguna de las partes del cumplimiento de las demás obligaciones previstas en el presente contrato.

##### **Importante para la entidad contratante**

En caso así se haya determinado en la estrategia de contratación, se pueden establecer límites a la indemnización derivados de la responsabilidad por vicios ocultos o de cualquier incumplimiento del contratista o de la entidad contratante son establecidos en el contrato. En dicho caso, se incluye en la presente clausula el siguiente párrafo:

“En cualquier caso, independientemente de que se haya declarado la resolución del contrato, o recepción y conformidad de la obra o componente de obra, el límite de la indemnización derivado de la responsabilidad por vicios ocultos o de cualquier incumplimiento del contratista o de la entidad contratante, de acuerdo con lo señalado literal f) del numeral 69.2 del artículo 69 de la Ley, es de **INDICAR EL PORCENTAJE DEL VALOR DEL CONTRATO ORIGINAL QUE CORRESPONDERÍA AL LIMITE POR INDENMIZACIÓN, EN CONCORDANCIA CON EL REQUERIMIENTO.**”

Únicamente se puede limitar la indemnización en caso se trate de un contrato de ejecución de obra o con componente de obra siempre que cumpla las condiciones del numeral 216.3 del artículo 216 del Reglamento:

- El monto del contrato original sea igual o mayor a S/ 50 000 000,00 (cincuenta millones y 00/100 soles) y/o se trate de un contrato estandarizado de ingeniería y construcción de uso internacional.
- El límite a la indemnización no puede ser menor al 20% del valor del contrato actualizado. Los daños y perjuicios causados por dolo o culpa inexcusable no se consideran dentro de dicho límite.

#### **CLÁUSULA DÉCIMOSEXTA: ANTICORRUPCIÓN Y ANTISOBORNO**

A la suscripción de este contrato, EL CONTRATISTA declara y garantiza no haber ofrecido, negociado, prometido o efectuado ningún pago o entrega de cualquier beneficio o incentivo ilegal, de manera directa o indirecta, a los evaluadores del proceso de contratación o cualquier servidor de la entidad contratante.

Asimismo, EL CONTRATISTA se obliga a mantener una conducta proba e íntegra durante la vigencia del contrato, y después de culminado el mismo en caso existan controversias pendientes de resolver, lo que supone actuar con probidad, sin cometer actos ilícitos, directa o indirectamente.

Aunado a ello, EL CONTRATISTA se obliga a abstenerse de ofrecer, negociar, prometer o dar regalos, cortesías, invitaciones, donativos o cualquier beneficio o incentivo ilegal, directa o indirectamente, a funcionarios públicos, servidores públicos, locadores de servicios o proveedores de servicios del área usuaria, de la dependencia encargada de la contratación, actores del proceso de contratación y/o cualquier servidor de la entidad contratante, con la finalidad de obtener alguna ventaja indebida o beneficio ilícito. En esa línea, se obliga a adoptar las medidas técnicas, organizativas y/o de personal necesarias para asegurar que no se practiquen los actos previamente señalados.

Adicionalmente, EL CONTRATISTA se compromete a denunciar oportunamente ante las autoridades competentes los actos de corrupción o de inconducta funcional de los cuales tuviera conocimiento durante la ejecución del contrato con LA ENTIDAD CONTRATANTE.





Tratándose de una persona jurídica, lo anterior se extiende a sus accionistas, participacionistas, integrantes de los órganos de administración, apoderados, representantes legales, funcionarios, asesores o cualquier persona vinculada a la persona jurídica que representa; comprometiéndose a informarles sobre los alcances de las obligaciones asumidas en virtud del presente contrato.

Finalmente, el incumplimiento de las obligaciones establecidas en esta cláusula, durante la ejecución contractual, otorga a LA ENTIDAD CONTRATANTE el derecho de resolver total o parcialmente el contrato. Cuando lo anterior se produzca por parte de un proveedor adjudicatario de los catálogos electrónicos de acuerdo marco, el incumplimiento de la presente cláusula conllevará que sea excluido de los Catálogos Electrónicos de Acuerdo Marco<sup>33</sup>. En ningún caso, dichas medidas impiden el inicio de las acciones civiles, penales y administrativas a que hubiera lugar<sup>34</sup>.

#### **CLÁUSULA DÉCIMOSÉTIMA: MARCO LEGAL DEL CONTRATO**

El marco legal comprende la Ley N° 32069, Ley General de Contrataciones Públicas y su Reglamento, las directivas que emita la Dirección General de Abastecimiento del Ministerio de Economía y Finanzas, así como el OECE y demás normativa especial que resulte aplicable.

#### **CLÁUSULA DÉCIMOCTAVA: SOLUCIÓN DE CONTROVERSIAS**

Las controversias que surjan entre las partes durante la ejecución del contrato se resuelven mediante **[CONSIGNAR EL MECANISMO DE SOLUCIÓN DE CONTROVERSIAS]**, según el acuerdo de las partes.

Cualquiera de las partes tiene derecho a iniciar el arbitraje a fin de resolver dichas controversias dentro del plazo de caducidad previsto en la Ley N° 32069, Ley General de Contrataciones Públicas y su Reglamento.

##### **Importante para la entidad contratante**

En caso de haberse pactado la conciliación como medio de solución de controversias, previo al inicio del arbitraje, debe incorporarse el siguiente texto:

“Cualquiera de las partes tiene el derecho a solicitar una conciliación dentro del plazo de caducidad correspondiente, según lo señalado en el artículo 82 de la Ley 32069, sin perjuicio de recurrir al arbitraje, en caso no se llegue a un acuerdo entre ambas partes o se llegue a un acuerdo parcial. Las controversias sobre nulidad del contrato solo pueden ser sometidas a arbitraje”

El Laudo arbitral emitido es inapelable, definitivo y obligatorio para las partes desde el momento de su notificación, según lo previsto en el numeral 84.9 del artículo 84 de la Ley N° 32069, Ley General de Contrataciones Públicas.

##### **Importante para la entidad contratante**

De acuerdo con lo dispuesto en el numeral 346.1 del artículo 346 del Reglamento, incluir la siguiente cláusula, en caso corresponda:

#### **CLÁUSULA [:] JUNTA DE PREVENCIÓN Y RESOLUCIÓN DE DISPUTAS**

Las partes acuerdan para la solución de las controversias derivadas del presente contrato de obra conformar una Junta de Prevención y Resolución de Disputas (JPRD) de acuerdo a las disposiciones de la Ley N° 32069, Ley General de Contrataciones Públicas, su Reglamento y la directiva que emita el OECE al respecto (en adelante, las “Normas Aplicables a la JPRD”); encargando su organización y administración al [DENOMINACIÓN O RAZÓN SOCIAL DEL CENTRO DE ADMINISTRACIÓN ELEGIDO POR EL POSTOR GANADOR DE LA BUENA PRO DE LA LISTA CONSIDERADA EN LAS BASES, AL CUAL ENCARGAN LA ORGANIZACIÓN DE LA JPRD].

La junta de prevención y resolución de disputas está compuesta por [TRES (3) MIEMBROS / UN (1) MIEMBRO], los/el cual/es es/son designado/s conforme a las Normas Aplicables a la JPRD.

Todas las controversias generadas entre las partes con ocasión del presente Contrato deben ser sometidas, en primer lugar, a la decisión de la JPRD de conformidad con las Normas Aplicables a las JPRD.

La decisión que emita la JPRD es vinculante y, por tanto, de inmediato y obligatorio cumplimiento para las





partes conforme a lo establecido en las Normas Aplicables a la JPRD. El incumplimiento de la decisión otorga a la parte afectada la potestad de resolver el contrato, previo aviso requiriendo el cumplimiento.

En caso alguna de las partes no esté de acuerdo con la decisión emitida por la JPRD, puede someter la controversia a arbitraje. Las partes acuerdan que es condición obligatoria para el inicio del arbitraje el haber concluido de modo previo el procedimiento ante la JPRD.

#### **CLÁUSULA DÉCIMONOVENA: CONVENIO ARBITRAL**

Las partes acuerdan que todo litigio y controversia resultante de este contrato o relativo a éste, se resolverá mediante arbitraje de acuerdo con los artículos 332 y 333 del Reglamento de la Ley N° 32069, Ley General de Contrataciones Públicas, aprobado por Decreto Supremo N° 009-2025-EF.

El arbitraje es organizado y administrado por **[CONSIGNAR LA INSTITUCIÓN ARBITRAL, CORTE ARBITRAL CONSTITUÍDA EN OTRO PAÍS O UN FORO DE REPUTACIÓN RECONOCIDA INTERNACIONALMENTE, SEGÚN CORRESPONDA]** de conformidad con sus reglamentos y estatutos vigentes, a los cuales las partes se someten libremente y considerando **[INDICAR LAS ESTIPULACIONES ADICIONALES QUE LAS PARTES HAYAN ACORDADO SEGÚN EL NUMERAL 332.3 DEL ARTÍCULO 332 DEL REGLAMENTO DE LA LEY N° 32069, LEY GENERAL DE CONTRATACIONES PÚBLICAS, APROBADO POR DECRETO SUPREMO N° 009-2025-EF]**.

#### **Advertencia**

La Institución Arbitral es elegida por el postor ganador de la buena pro de la lista de instituciones arbitrales que haya propuesto la entidad contratante en las bases del procedimiento de selección. Para dicho efecto, al remitir los documentos para la suscripción del contrato, el postor ganador de la buena pro comunica la Institución Arbitral elegida de la referida lista, caso contrario, acuerda con la entidad contratante una Institución Arbitral distinta. En caso de falta de acuerdo, la Institución Arbitral es elegida de la mencionada lista por la entidad contratante de manera definitiva.

Las partes pueden establecer estipulaciones adicionales o modificatorias del convenio arbitral, en la medida que no contravengan las disposiciones de la normativa de contrataciones públicas y/o las disposiciones especiales contenidas en la normativa general de arbitraje.

El arbitraje es resuelto por árbitro único o por un tribunal arbitral conformado por tres árbitros, según el acuerdo de las partes, conforme a lo dispuesto en numeral 84.2 del artículo 84 de la Ley. En caso de duda o falta de acuerdo, el arbitraje es resuelto por árbitro único, a no ser que la complejidad o cuantía de las controversias justifique la conformación de un tribunal arbitral, lo cual es determinado por las partes o conforme al Reglamento de la institución arbitral competente. En el caso de los arbitrajes ad hoc, la controversia es resuelta por árbitro único.

#### **CLÁUSULA VIGÉSIMA: FACULTAD DE ELEVAR A ESCRITURA PÚBLICA**

Cualquiera de las partes puede elevar el presente contrato a Escritura Pública corriendo con todos los gastos que demande esta formalidad.

#### **CLÁUSULA VIGÉSIMA PRIMERA: NOTIFICACIONES DURANTE LA EJECUCIÓN CONTRACTUAL**

Las partes declaran el siguiente domicilio para efecto de las notificaciones que se **realicen vía notarial conforme la Décimo Tercera Disposición Complementaria Transitoria del Reglamento de la Ley N° 32069, Ley General de Contrataciones Públicas, aprobado mediante Decreto Supremo N° 009-2025-EF:**

**DOMICILIO DE LA ENTIDAD CONTRATANTE: [.....]**

**DOMICILIO DEL CONTRATISTA: [CONSIGNAR EL DOMICILIO SEÑALADO POR EL POSTOR GANADOR DE LA BUENA PRO AL PRESENTAR LOS REQUISITOS PARA EL PERFECCIONAMIENTO DEL CONTRATO]**

La variación del domicilio aquí declarado de alguna de las partes debe ser comunicada a la otra parte, formalmente y por escrito, con una anticipación no menor de quince días calendario.

El CONTRATISTA señala el siguiente correo electrónico para efectos de las notificaciones que se



realicen durante la ejecución del presente contrato, que no se realicen a través del SEACE de la Pladipop:

**CORREO ELECTRÓNICO CONTRATISTA: [CONSIGNAR EL CORREO ELECTRÓNICO SEÑALADO POR EL POSTOR GANADOR DE LA BUENA PRO AL PRESENTAR LOS REQUISITOS PARA EL PERFECCIONAMIENTO DEL CONTRATO]**

La variación del correo electrónico aquí declarado debe ser comunicada a la entidad contratante, formalmente y por escrito, con una anticipación no menor de cinco días calendario.

De acuerdo con las bases integradas, la oferta y las disposiciones del presente contrato, las partes lo firman por duplicado en señal de conformidad en la ciudad de [.....] al **[CONSIGNAR FECHA]**.

\_\_\_\_\_  
“LA ENTIDAD  
CONTRATANTE”

\_\_\_\_\_  
“EL CONTRATISTA”

**Advertencia**

La entidad contratante suscribe el contrato mediante firma digital, en caso de que el postor adjudicado con la buena pro cuente con certificado digital emitido por una entidad de certificación, de acuerdo con la normativa de la materia. Excepcionalmente, la entidad contratante con el debido sustento puede proceder a la firma del contrato mediante medios manuales, de acuerdo con el numeral 87.3 del artículo 87 del Reglamento.



## ANEXOS



## ANEXO N° 1

### DECLARACIÓN JURADA DE DATOS DEL POSTOR

Señores

**EVALUADORES**

**LICITACIÓN PÚBLICA DE OBRAS N° [CONSIGNAR NOMENCLATURA DEL PROCEDIMIENTO DE SELECCIÓN]**

Presente.-

El que se suscribe, [.....], postor y/o representante Legal de **[CONSIGNAR EN CASO DE SER PERSONA JURÍDICA]**, identificado con **[CONSIGNAR TIPO DE DOCUMENTO DE IDENTIDAD] N° [CONSIGNAR NÚMERO DE DOCUMENTO DE IDENTIDAD]**, con poder inscrito en la localidad de **[CONSIGNAR EN CASO DE SER PERSONA JURÍDICA]** en la Ficha N° **[CONSIGNAR EN CASO DE SER PERSONA JURÍDICA]** Asiento N° **[CONSIGNAR EN CASO DE SER PERSONA JURÍDICA]**, **DECLARO BAJO JURAMENTO** que la siguiente información se sujeta a la verdad:

Nombre, Denominación o Razón Social:			
Domicilio Legal:			
RUC:	Teléfono(s):		
MYPE	SI ( )	NO ( )	
Correo electrónico:			

#### Autorización de notificación por correo electrónico:

Autorizo que se notifiquen al correo electrónico indicado las siguientes actuaciones:

1. Solicitud de la descripción a detalle de todos los elementos constitutivos de la oferta.
2. Solicitud de negociación regulado en el numeral 167.4 del artículo 167 del Reglamento de la Ley N° 32069, Ley General de Contrataciones Públicas, aprobado por Decreto Supremo N° 009-2025-EF.
3. Solicitud de subsanación de los requisitos para perfeccionar el contrato.
4. Solicitud para presentar los documentos para perfeccionar el contrato, según orden de prelación, de conformidad con lo previsto en el artículo 91 del Reglamento de la Ley N° 32069, Ley General de Contrataciones Públicas, aprobado por Decreto Supremo N° 009-2025-EF.
5. Respuesta a la solicitud de acceso al expediente de contratación.

Asimismo, me comprometo a remitir la confirmación de recepción del correo electrónico, en el plazo máximo de dos días hábiles de recibida la comunicación.

**[CONSIGNAR CIUDAD Y FECHA]**

.....  
**Firma, nombres y apellidos del postor o representante legal, según corresponda**

#### Advertencia

La notificación dirigida a la dirección de correo electrónico consignada se entenderá válidamente efectuada cuando la entidad contratante reciba el acuse de recepción.



**Advertencia**

Cuando se trate de consorcios, la declaración jurada es la siguiente:

**ANEXO N° 1**  
**DECLARACIÓN JURADA DE DATOS DEL POSTOR EN CONSORCIO**

Señores

**EVALUADORES**

**LICITACIÓN PÚBLICA DE OBRAS N° [CONSIGNAR NOMENCLATURA DEL PROCEDIMIENTO DE SELECCIÓN]**

Presente.-

El que se suscribe, [.....], representante común del consorcio **[CONSIGNAR EL NOMBRE DEL CONSORCIO]**, identificado con **[CONSIGNAR TIPO DE DOCUMENTO DE IDENTIDAD] N° [CONSIGNAR NÚMERO DE DOCUMENTO DE IDENTIDAD]**, **DECLARO BAJO JURAMENTO** que la siguiente información se sujeta a la verdad:

Datos del consorciado 1			
Nombre, Denominación o Razón Social:			
Domicilio Legal:			
RUC:	Teléfono(s):		
MYPE	SI ( )	NO ( )	
Correo electrónico:			

Datos del consorciado 2			
Nombre, Denominación o Razón Social:			
Domicilio Legal:			
RUC:	Teléfono(s) :		
MYPE	SI ( )	NO ( )	
Correo electrónico:			

**Autorización de notificación por correo electrónico:**

Correo electrónico común del consorcio:

Autorizo que se notifiquen al correo electrónico indicado las siguientes actuaciones:

1. Solicitud de la descripción a detalle de todos los elementos constitutivos de la oferta.
2. Solicitud de negociación regulado en el artículo 167 del Reglamento de la Ley N° 32069, Ley General de Contrataciones Públicas, aprobado por Decreto Supremo N° 009-2025-EF.
3. Solicitud de subsanación de los requisitos para perfeccionar el contrato.
4. Solicitud para presentar los documentos para perfeccionar el contrato, según orden de prelación, de conformidad con lo previsto en el artículo 91 del Reglamento de la Ley N° 32069, Ley General de Contrataciones Públicas, aprobado por Decreto Supremo N° 009-2025-EF.
5. Respuesta a la solicitud de acceso al expediente de contratación.

Asimismo, me comprometo a remitir la confirmación de recepción del correo electrónico, en el plazo máximo de dos días hábiles de recibida la comunicación.

**[CONSIGNAR CIUDAD Y FECHA]**

.....  
**Firma, nombres y apellidos del representante común del consorcio**

**Advertencia**

La notificación dirigida a la dirección de correo electrónico consignada se entenderá válidamente efectuada cuando la entidad contratante reciba acuse de recepción.



## ANEXO N° 2

### PACTO DE INTEGRIDAD<sup>1</sup>

Señores

#### EVALUADORES

LICITACIÓN PÚBLICA DE OBRAS N° [CONSIGNAR NOMENCLATURA DEL PROCEDIMIENTO DE SELECCIÓN]

Presente.-

El que suscribe, [.....], postor y/o representante legal de **[CONSIGNAR EN CASO DE SER PERSONA JURÍDICA]**, identificado con **[CONSIGNAR TIPO DE DOCUMENTO DE IDENTIDAD] N° [CONSIGNAR NÚMERO DE DOCUMENTO DE IDENTIDAD]**, con poder inscrito en la localidad de **[CONSIGNAR EN CASO DE SER PERSONA JURÍDICA]** en la Ficha N° **[CONSIGNAR EN CASO DE SER PERSONA JURÍDICA]** Asiento N° **[CONSIGNAR EN CASO DE SER PERSONA JURÍDICA]**, en su calidad de proveedor en el ámbito de aplicación de la normativa de contratación pública, **suscribo el presente Pacto de Integridad** bajo los siguientes términos y condiciones:

**PRIMERO:** Declaro, bajo juramento:

1. Que conozco los impedimentos para ser participante, postor, contratista o subcontratista, establecidos en el artículo 30 de la Ley N° 32069, Ley General de Contrataciones Públicas.
2. Que los recursos que componen mi patrimonio o el patrimonio de la persona jurídica a la que represento no provienen de lavado de activos, narcotráfico, minería ilegal, financiamiento del terrorismo, y/o de cualquier actividad ilícita.
3. Que conozco la obligación de denunciar cualquier acto de corrupción cometido por los actores del proceso de contratación, así como las medidas de protección que le asisten a los denunciantes<sup>2</sup>; además de las consecuencias administrativas y legales que de estos se derivan.
4. Que conozco el alcance de la Ley N° 28024, Ley que regula la gestión de intereses en la administración pública y su reglamento, aprobado por Decreto Supremo N° 120-2019-PCM, así como el marco de aplicación de la Ley N° 31564, Ley de prevención y mitigación del conflicto de intereses en el acceso y salida de personal del servicio público, y su reglamento aprobado por Decreto Supremo N° 082-2023-PCM<sup>3</sup>.
5. Que conozco el alcance de la cláusula anticorrupción y antisoborno de los contratos suscritos en el marco del proceso de contratación y las consecuencias derivadas de su incumplimiento<sup>4</sup>.

<sup>1</sup> De conformidad con el literal b del numeral 69.1 del artículo 69 y el numeral 57 del Anexo I Definiciones del Reglamento de la Ley N° 32069, Ley General de Contrataciones Públicas, aprobado por Decreto Supremo N° 0059-2025-EF.

<sup>2</sup> Decreto Legislativo N° 1327, Decreto Legislativo que establece medidas de protección para el denunciante de actos de corrupción y sanciona las denuncias realizadas de mala fe, y su Reglamento aprobado por Decreto Supremo N.º 010-2017-JUS, modificado por Decreto Supremo N° 002-2020-JUS, en concordancia con la Directiva N° 002-2023-PCM-SIP: Directiva para la gestión de denuncias y solicitudes de medidas de protección al denunciante de actos de corrupción recibidas a través de la plataforma digital única de denuncias del ciudadano, aprobada por Resolución de Secretaría de Integridad Pública N° 005-2023-PCM-SIP.

<sup>3</sup> Reglamento del Ley N° 31564:

**Artículo 24.- Inhabilitación de ex funcionarios, ex servidores públicos, empresas e instituciones privadas**

El incumplimiento de los impedimentos señalados en el numeral 4.2 del artículo 4 de la Ley por parte de las personas, las empresas e instituciones privadas involucradas en dicho incumplimiento, es sancionado con la inhabilitación por cinco años para contratar o prestar servicios al Estado, bajo cualquier modalidad, sin perjuicio de las acciones civiles y penales a que hubiera lugar conforme al numeral 7.7 del artículo 7 de la Ley. En caso de ex funcionarios y ex servidores públicos se aplica el procedimiento administrativo disciplinario sujeto a la Ley N° 30057, Ley del Servicio Civil o normas específicas.

<sup>4</sup> Conforme a lo establecido en el artículo 68 de la Ley General de Contrataciones Públicas, así como en el artículo 274 numeral d), de su Reglamento:

**Artículo 68. Resolución del contrato**

68.1. Cualquiera de las partes puede resolver, total o parcialmente, el contrato en los siguientes supuestos:

d) Por incumplimiento de la cláusula anticorrupción.

**Artículo 274. Causales de exclusión de proveedores adjudicatarios de los catálogos electrónicos de acuerdo marco**

Un proveedor adjudicatario es excluido de los Catálogos Electrónicos de Acuerdo Marco, en los siguientes casos:

d) Por incumplimiento de la cláusula anticorrupción y antisoborno.





**SEGUNDO:** Dentro de ese marco, asumo los siguientes compromisos:

1. Mantener una conducta proba e íntegra en todas las actividades del proceso de contratación, lo que supone actuar con honestidad y veracidad, sin cometer actos ilícitos, directa o indirectamente, así como respetar la libertad de concurrencia y las condiciones de competencia efectiva en el proceso de contratación y abstenerme de realizar prácticas que la restrinjan o afecten.

[Solo para personas jurídicas] Lo anterior se hace extensivo, para conocimiento, a los socios, accionistas, participacionistas, integrantes de los órganos de administración, apoderados, representantes legales, funcionarios, asesores y personas vinculadas a la persona jurídica que represento.

2. Abstenerme de ofrecer, dar o prometer regalos, cortesías, invitaciones, donativos u otros beneficios similares, a funcionarios o servidores públicos de la dependencia encargada de las contrataciones, actores del proceso de contratación y personal de la entidad contratante.
3. Denunciar ante las autoridades competentes, de manera oportuna, los actos de corrupción, inconducta funcional, conflicto de intereses u otro de naturaleza similar, respecto de lo cual tuviera conocimiento en el marco del proceso de contratación (<https://denuncias.servicios.gob.pe/>).
4. Facilitar las acciones o mecanismos implementados por la entidad pública responsable del proceso de contratación para fortalecer la transparencia, promover la lucha contra la corrupción y fomentar la rendición de cuentas.

**TERCERO:** Este pacto de integridad tiene vigencia desde el momento de su suscripción hasta la culminación de la fase de selección<sup>5</sup>; y, en caso de resultar adjudicado con la buena pro, este mantiene su vigencia hasta la culminación del contrato.

**CUARTO:** Para efectos de salvaguardar el contenido del Pacto de Integridad frente a eventuales incumplimientos de los compromisos asumidos, me someto a las acciones de debida diligencia, supervisión, fiscalización posterior, iniciativas de veeduría autorizadas por la entidad contratante u otros que correspondan; así como a las responsabilidades administrativas, civiles y/o penales que se deriven de estos, conforme al marco legal vigente.

En señal de conformidad, suscribo el presente pacto de integridad, a los ( ) días del mes ( ) de 20( ), manifestando que la información declarada se sujeta al principio de presunción de veracidad, conforme a lo dispuesto en el artículo IV del Título Preliminar de la Ley N° 27444, Ley del Procedimiento Administrativo General<sup>6</sup>

\_\_\_\_\_  
Firma  
N° de DNI:

<sup>5</sup> **Artículo 92. Culminación de la fase de selección**, del Decreto Supremo N°009-2025-EF:

*La fase de selección culmina cuando: a) Se perfecciona el contrato, b) Se cancela el procedimiento de selección, c) Se deja sin efecto el otorgamiento de la buena pro por causa imputable a la entidad contratante, d) No se perfeccione el contrato por los supuestos establecidos en el artículo 91.*

<sup>6</sup> 1.7 Principio de Presunción de Veracidad. - En la tramitación del procedimiento administrativo, se presume que los documentos y declaraciones formulados por los administrados en la forma prescrita por esta Ley, responden a la verdad de los hechos que ellos afirman. Esta presunción admite prueba en contrario.



ANEXO N° 3

DECLARACIÓN JURADA

Señores

**EVALUADORES**

**LICITACIÓN PÚBLICA DE OBRAS N° [CONSIGNAR NOMENCLATURA DEL PROCEDIMIENTO DE SELECCIÓN]**

Presente.-

Mediante el presente el suscrito, postor y/o representante legal de **[CONSIGNAR EN CASO DE SER PERSONA JURÍDICA]**, declaro bajo juramento:

- i. No tener impedimento para postular en el procedimiento de selección ni para contratar con el Estado, conforme al artículo 30 de la Ley N° 32069, Ley General de Contrataciones Públicas.
- ii. Conocer las sanciones contenidas en la Ley N° 320695, Ley General de Contrataciones Públicas y su Reglamento aprobado mediante Decreto Supremo N° 009-2025-EF, así como las disposiciones aplicables de la Ley N° 27444, Ley del Procedimiento Administrativo General.
- iii. Participar en el presente proceso de contratación en forma independiente sin mediar consulta, comunicación, acuerdo, arreglo o convenio con ningún proveedor; y, conocer las disposiciones del Decreto Legislativo N° 1034, Decreto Legislativo que aprueba la Ley de Represión de Conductas Anticompetitivas.
- iv. Conocer, aceptar y someterme a las bases, condiciones y reglas del procedimiento de selección.
- v. Ser responsable de la veracidad de los documentos e información que presento en el presente procedimiento de selección.
- vi. Comprometerme a mantener la oferta presentada durante el procedimiento de selección y a perfeccionar el contrato, en caso de resultar favorecido con la buena pro.

**[CONSIGNAR CIUDAD Y FECHA]**

.....  
**Firma, nombres y apellidos del postor o representante legal, según corresponda**

**Advertencia**

En el caso de consorcios, cada integrante debe presentar esta declaración jurada, salvo que sea presentada por el representante común del consorcio.



**ANEXO N° 4**  
**PROMESA DE CONSORCIO**  
(Sólo para el caso en que un consorcio se presente como postor)

Señores

**EVALUADORES**

**LICITACIÓN PÚBLICA DE OBRAS N° [CONSIGNAR NOMENCLATURA DEL PROCEDIMIENTO DE SELECCIÓN]**

Presente.-

Los suscritos declaramos expresamente que hemos convenido en forma irrevocable, durante el lapso que dure el procedimiento de selección, para presentar una oferta conjunta a la **LICITACIÓN PÚBLICA DE OBRAS N° [CONSIGNAR NOMENCLATURA DEL PROCEDIMIENTO DE SELECCIÓN]**.

Asimismo, en caso de obtener la buena pro, nos comprometemos a formalizar el contrato de consorcio, de conformidad con lo establecido por los artículos 88 y 89 del Reglamento de la Ley N° 32069, Ley General de Contrataciones Públicas, aprobado por Decreto Supremo N° 009-2025-EF bajo las siguientes condiciones:

a) Integrantes del consorcio

1. **[NOMBRE, DENOMINACIÓN O RAZÓN SOCIAL DEL CONSORCIADO 1]**.
2. **[NOMBRE, DENOMINACIÓN O RAZÓN SOCIAL DEL CONSORCIADO 2]**.

b) Designamos a **[CONSIGNAR NOMBRES Y APELLIDOS DEL REPRESENTANTE COMÚN]**, identificado con **[CONSIGNAR TIPO DE DOCUMENTO DE IDENTIDAD] N° [CONSIGNAR NÚMERO DE DOCUMENTO DE IDENTIDAD]**, como representante común del consorcio para efectos de participar en todos los actos referidos al procedimiento de selección, suscripción y ejecución del contrato correspondiente con **[CONSIGNAR NOMBRE DE LA ENTIDAD]**.

Asimismo, declaramos que el representante común del consorcio no se encuentra impedido, inhabilitado ni suspendido para contratar con el Estado.

c) Fijamos nuestro domicilio legal común en **[.....]**, y nuestro correo electrónico común: **[.....]**, al cual se notificarán todas las comunicaciones dirigidas al Consorcio durante el procedimiento de selección hasta la suscripción del contrato.

d) Las obligaciones que corresponden a cada uno de los integrantes del consorcio son las siguientes:

- |                    |  |       |
|--------------------|--|-------|
| 1.                 | OBLIGACIONES DE <b>[NOMBRE, DENOMINACIÓN O RAZÓN SOCIAL DEL CONSORCIADO 1]</b> | [ % ] |
|                    | <b>[DESCRIBIR LAS OBLIGACIONES DEL CONSORCIADO 1]</b>                          |       |
| 2.                 | OBLIGACIONES DE <b>[NOMBRE, DENOMINACIÓN O RAZÓN SOCIAL DEL CONSORCIADO 2]</b> | [ % ] |
|                    | <b>[DESCRIBIR LAS OBLIGACIONES DEL CONSORCIADO 2]</b>                          |       |
| TOTAL OBLIGACIONES |  | 100%  |

**[CONSIGNAR CIUDAD Y FECHA]**

.....  
Consortiado 1  
Nombres, apellidos y firma del consorciado 1  
o de su representante legal  
tipo y N° de documento de identidad

.....  
Consortiado 2  
Nombres, apellidos y firma del consorciado 2  
o de su representante legal  
tipo y N° de documento de identidad

.....  
Consortiado 3  
Nombres, apellidos y firma del consorciado 3  
o de su Representante Legal  
Tipo y N° de Documento de Identidad



### Advertencia

El Anexo N° 5 únicamente es presentado por los postores que, si bien son parientes de los impedidos referidos en el inciso 1 del numeral 30.1 del artículo 30 de la Ley N° 32069, Ley General de Contrataciones Públicas, no le son aplicables los impedimentos en razón de parentesco del inciso 2 del citado numeral, debido a que cumplen alguna de las siguientes condiciones: i) Han suscrito un contrato derivado de un procedimiento de selección competitivo o no competitivo o, ii) han ejecutado cuatro contratos menores en el mismo tipo de objeto al que postula. Para el caso de obras, el pariente debe haber ejecutado los contratos dentro de los dos años previos a la convocatoria del procedimiento de selección, contratación directa o a la adjudicación de un contrato menor.

## ANEXO N° 5 DECLARACIÓN JURADA DE DESAFECTACIÓN DE IMPEDIMENTO

Señores

### EVALUADORES

**LICITACIÓN PÚBLICA DE OBRAS N° [CONSIGNAR NOMENCLATURA DEL PROCEDIMIENTO DE SELECCIÓN]**

Presente.-

El que suscribe, [...], postor y/o representante legal de **[CONSIGNAR EN CASO DE SER PERSONA JURÍDICA]**, identificado con **[CONSIGNAR TIPO DE DOCUMENTO DE IDENTIDAD] N° [CONSIGNAR NÚMERO DE DOCUMENTO DE IDENTIDAD]**, con poder inscrito en la localidad de **[CONSIGNAR EN CASO DE SER PERSONA JURÍDICA]** en la Ficha N° **[CONSIGNAR EN CASO DE SER PERSONA JURÍDICA]** Asiento N° **[CONSIGNAR EN CASO DE SER PERSONA JURÍDICA]**, **declaro que tengo los siguientes parientes, los cuales cuentan con impedimento de carácter personal de conformidad con el inciso 1 del numeral 30.1 del artículo 30 de la Ley N° 32069, de acuerdo a lo siguiente:**

**NOMBRE DEL PARIENTE 1 [...]** con DNI [...] con CARGO [...] en la ENTIDAD [...] que a la fecha de la presente declaración cuenta con impedimento de carácter personal de Tipo **[CONSIGNAR 1A, 1B, 1C, 1D, 1E, 1F, y 1G, según corresponda]** de conformidad con el inciso 1 del numeral 30.1 del artículo 30 de la Ley N° 32069 Ley General de Contrataciones Públicas.

**NOMBRE DEL PARIENTE 2 [...]** con DNI [...] con cargo [...] en la entidad [...] que a la fecha de la presente declaración cuenta con impedimento de carácter personal de Tipo **[CONSIGNAR 1A, 1B, 1C, 1D, 1E, 1F, y 1G, SEGÚN CORRESPONDA]** de conformidad con el inciso 1 del numeral 30.1 del artículo 30 de la Ley N° 32069 Ley General de Contrataciones Públicas.

Sin perjuicio de ello, **DECLARO BAJO JURAMENTO** lo siguiente:

Me encuentro exceptuado del impedimento por razón de parentesco, en razón de **[INDICAR SUPUESTO: HABER SUSCRITO UN CONTRATO DERIVADO DE UN PROCEDIMIENTO DE SELECCIÓN COMPETITIVO O NO COMPETITIVO / HABER EJECUTADO CUATRO CONTRATOS MENORES EN EL MISMO TIPO DE OBJETO AL QUE POSTULA]** dentro de los dos años previos a la convocatoria del procedimiento de selección, contratación directa o a la adjudicación de un contrato menor] conforme al inciso 2 del numeral 30.1 del artículo 30 de la Ley N° 32069, Ley General de Contrataciones Públicas, lo cual acredito documentalmente para la presentación de ofertas, de conformidad con el numeral 39.4 del artículo 39 del Reglamento de la Ley N° 32069, Ley General de Contrataciones del Públicas, aprobado por Decreto Supremo N° 009-2025-EF.

**[CONSIGNAR EL DETALLE DE LOS DOCUMENTOS CORRESPONDIENTES]**

**[CONSIGNAR CIUDAD Y FECHA]**

.....  
Firma, nombres y apellidos del postor o representante legal, según corresponda



**Importante para la entidad contratante**

En caso de la contratación de ejecución de una obra bajo en el sistema de entrega de solo construcción incluir el siguiente anexo:

**ANEXO N° 6  
OFERTA ECONOMICA  
ÍTEM O TRAMO N° [INDICAR NÚMERO]**

Señores

**EVALUADORES**

**LICITACIÓN PÚBLICA ABREVIADA DE OBRAS N° [CONSIGNAR NOMENCLATURA DEL PROCEDIMIENTO DE SELECCIÓN]**

Presente.-

Es grato dirigirme a usted, para hacer de su conocimiento que, de acuerdo con las bases y demás documentos del procedimiento de la referencia, mi oferta es la siguiente:

INCLUIR LA ESTRUCTURA DEL PRESUPUESTO DE OBRA, A FIN DE QUE EL POSTOR CONSIGNE LOS PRECIOS DE SU OFERTA, TAL COMO SE MUESTRA DE MANERA REFERENCIAL EN EL SIGUIENTE EJEMPLO:

<u>N° ÍTEM O TRAMO</u>	<u>PARTIDA</u>	<u>UNIDAD</u>	<u>METRADO</u>	<u>PU</u>	<u>SUB TOTAL</u>
			-	-	-

<u>1</u>	<u>Total costo directo (A)</u>	
<u>2</u>	<u>Gastos generales</u>	
<u>2.1</u>	<u>Gastos fijos</u>	
<u>2.2</u>	<u>Gastos variables</u>	
	<u>Total gastos generales (B)</u>	
<u>3</u>	<u>Utilidad (C)</u>	
	<u>SUBTOTAL (A+B+C)</u>	
<u>4</u>	<u>IGV</u>	
<u>5</u>	<u>Monto total de la oferta</u>	

[...]

El precio de la oferta en **[CONSIGNAR LA MONEDA DE LA CONVOCATORIA]** incluye todos los tributos, seguros, transporte, inspecciones, pruebas y, de ser el caso, los costos laborales conforme a la legislación vigente, así como cualquier otro concepto que pueda tener incidencia sobre el costo de la obra a ejecutar; excepto la de aquellos postores que gocen de alguna exoneración legal, no incluirán en el precio de su oferta los tributos respectivos.

**[CONSIGNAR CIUDAD Y FECHA]**

.....  
Firma, nombres y apellidos del postor o  
representante legal o común,  
según corresponda



#### Advertencia

- En caso de que el postor reduzca su oferta, según lo previsto en los artículos 165 y 166 del Reglamento, debe presentar nuevamente este Anexo.
- El postor que goce de alguna exoneración legal debe indicar que su oferta no incluye el tributo materia de la exoneración, debiendo incluir el siguiente texto:  
"Mi oferta no incluye [CONSIGNAR EL TRIBUTO MATERIA DE LA EXONERACIÓN]".
- El análisis de precios unitarios y el detalle de los gastos generales fijos y variables no se presentan en la oferta, sino para el perfeccionamiento del contrato.

#### Importante para la entidad contratante

- A fin de facilitar la labor de los evaluadores, se recomienda publicar conjuntamente con las bases un archivo en Excel del presupuesto de la obra conforme el expediente técnico a fin de que los postores puedan utilizarlo al momento de elaborar su oferta. En tal caso, consignar lo siguiente:  
  
"Adicionalmente al documento escaneado del presente anexo, el postor puede adjuntar el archivo en Excel del presupuesto de la obra (que fue publicado juntamente con las bases), completando la información que sustenta el precio de su oferta. En caso de divergencia prevalece el documento escaneado del precio de la oferta".
- En caso de procedimientos según relación de ítems o tramos, consignar lo siguiente:  
  
"El postor debe presentar el precio de su oferta en forma independiente, en los ítems o tramos que se presente".
- En caso de contratación de obras por paquete, consignar lo siguiente:  
  
"El postor debe presentar el precio de su oferta con el detalle de cada obra incluida en el paquete".  
  
Si durante la fase de actos preparatorios se ha dado a conocer la cuantía y la entidad contratante advierte que es posible la participación de proveedores que gozan del beneficio de la exoneración del IGV prevista en la Ley N° 27037, Ley de Promoción de la Inversión en la Amazonía, consignar lo siguiente:  
  
"La oferta de los postores que presenten la Declaración Jurada de cumplimiento de condiciones para la aplicación de la exoneración del IGV (Anexo N° 7), debe encontrarse dentro de los límites de la cuantía sin IGV".





**Importante para la entidad contratante**

En caso de la contratación de la ejecución de una obra bajo el sistema de entrega de diseño y construcción incluir el siguiente anexo:

**ANEXO N° 6  
PRECIO DE LA OFERTA ECONÓMICA  
ÍTEM O TRAMO N° [INDICAR NÚMERO]**

Señores

**EVALUADORES**

**LICITACIÓN PÚBLICA ABREVIADA DE OBRAS N° [CONSIGNAR NOMENCLATURA DEL PROCEDIMIENTO DE SELECCIÓN]**

Presente.-

Es grato dirigirme a usted, para hacer de su conocimiento que, de acuerdo con las bases y demás documentos del procedimiento de la referencia, mi oferta es la siguiente:

CONCEPTO	PRECIO TOTAL
COMPONENTE DE DISEÑO	[EL PROVEEDOR CONSIGNA EL MONTO OFERTADO]
TOTAL	

El precio de la oferta **[CONSIGNAR LA MONEDA DE LA CONVOCATORIA]** e incluye todos los tributos, seguros, transporte, inspecciones, pruebas y, de ser el caso, los costos laborales conforme a la legislación vigente, así como cualquier otro concepto que pueda tener incidencia sobre el costo de la obra a ejecutar; excepto la de aquellos postores que gocen de alguna exoneración legal, no incluirán en el precio de su oferta los tributos respectivos.

Asimismo, declaro tener conocimiento que el monto del componente de obra no es objeto de evaluación.

**[CONSIGNAR CIUDAD Y FECHA]**

.....  
**Firma, nombres y apellidos del postor o  
representante legal o común,  
según corresponda**

**Importante para la entidad contratante**

- El postor debe adjuntar el desagregado de partidas que sustenta su oferta, tal como se muestra de manera referencial en el siguiente ejemplo:

N° ITEM	PARTIDA	UNIDAD	METRADO	PU	SUB TOTAL
1	Total costo directo (A)				
2	Gastos generales				
2.1	Gastos fijos				
2.2	Gastos variables				
	Total gastos generales (B)				



3	Utilidad (C)	
	SUBTOTAL (A+B+C)	
4	IGV	
5	Monto total de la oferta	

- En caso el postor reduzca su oferta, según lo previsto en el artículo 167 del Reglamento, debe presentar nuevamente este Anexo.
- El postor que goce de alguna exoneración legal debe indicar que su oferta no incluye el tributo materia de la exoneración, debiendo incluir el siguiente texto:

“Mi oferta no incluye [CONSIGNAR EL TRIBUTO MATERIA DE LA EXONERACIÓN]”.

- De ser el caso, el análisis de precios unitarios y el detalle de los gastos generales fijos y variables no se presentan en la oferta, sino para el perfeccionamiento del contrato.
- A fin de facilitar la labor de los evaluadores, cuando se trate de obras bajo el sistema de entrega de solo construcción, se recomienda publicar conjuntamente con las bases un archivo en Excel del presupuesto de la obra conforme el expediente técnico a fin de que los postores puedan utilizarlo al momento de elaborar su oferta. En tal caso, consignar lo siguiente:

“Adicionalmente al documento escaneado del presente anexo, el postor puede adjuntar el archivo en Excel del presupuesto de la obra (que fue publicado juntamente con las bases), completando la información que sustenta el precio de su oferta. En caso de divergencia prevalece el documento escaneado del precio de la oferta.”

- En caso de procedimientos según relación de ítems o tramos, consignar lo siguiente:  
“El postor debe presentar el precio de su oferta en forma independiente, en los ítems o tramos que se presente”.
- En caso de contratación de obras por paquete, consignar lo siguiente:  
“El postor debe presentar el precio de su oferta con el detalle de cada obra incluida en el paquete”.

En caso de contrataciones que conlleven la ejecución de prestaciones accesorias, consignar lo siguiente:  
“El postor debe detallar en el precio de su oferta, el monto correspondiente a la prestación principal y las prestaciones accesorias”.

- Si durante la fase de actos preparatorios se ha dado a conocer la cuantía y la entidad contratante advierte que es posible la participación de proveedores que gozan del beneficio de la exoneración del IGV prevista en la Ley N° 27037, Ley de Promoción de la Inversión en la Amazonía, consignar lo siguiente:

“La oferta de los postores que presenten la Declaración Jurada de cumplimiento de condiciones para la aplicación de la exoneración del IGV (Anexo N° 7), debe encontrarse dentro de los límites de la cuantía sin IGV”.



**Importante para la entidad contratante**

En caso la contratación de la ejecución de una obra se realice bajo el esquema mixto de suma alzada y precios unitarios y costo reembolsable incluir el siguiente anexo:

**ANEXO N° 6  
OFERTA ECONÓMICA  
ÍTEM O TRAMO N° [INDICAR NÚMERO]**

Señores

**EVALUADORES**

**LICITACIÓN PÚBLICA ABREVIADA DE OBRAS N° [CONSIGNAR NOMENCLATURA DEL PROCEDIMIENTO DE SELECCIÓN]**

Presente.-

Es grato dirigirme a usted, para hacer de su conocimiento que, de acuerdo con las bases, mi oferta es la siguiente:

[INCLUIR LA ESTRUCTURA DEL PRESUPUESTO DE OBRA EXTRAIDA DEL EXPEDIENTE TÉCNICO DE LOS COMPONENTES, CUYAS CANTIDADES Y MAGNITUDES ESTÁN DEFINIDAS, A FIN DE QUE EL POSTOR CONSIGNE LOS PRECIOS UNITARIOS Y EL PRECIO TOTAL DE SU OFERTA, TAL COMO SE MUESTRA DE MANERA REFERENCIAL EN EL SIGUIENTE EJEMPLO:

OFERTA A PRECIOS UNITARIOS DE LOS COMPONENTES SIGUIENTES:

N° ITEM	PARTIDA	UNIDAD	METRADO	PU	SUB TOTAL

1	Total costo directo (A)	
2	Gastos generales	
2.1	Gastos fijos	
2.2	Gastos variables	
	Total gastos generales (B)	
3	Utilidad (C)	
	SUBTOTAL (A+B+C)	
4	IGV	
5	Monto del componente a precios unitarios	

[...]

OFERTA A SUMA ALZADA DE LOS COMPONENTES SIGUIENTES:

CONCEPTO	PRECIO
Monto del componente a suma alzada	

Asimismo, el postor debe adjuntar el desagregado de partidas que sustenta su oferta a suma alzada, tal como se muestra de manera referencial en el siguiente ejemplo:

N° ITEM	PARTIDA	UNIDAD	METRADO	PU	SUB TOTAL



1	Total costo directo (A)	
2	Gastos generales	
2.1	Gastos fijos	
2.2	Gastos variables	
	Total gastos generales (B)	
3	Utilidad (C)	
	SUBTOTAL (A+B+C)	
4	IGV	
5	Monto de la oferta a suma alzada	

Monto total de la oferta	
--------------------------	--

El precio de la oferta **[CONSIGNAR LA MONEDA DE LA CONVOCATORIA]** incluye todos los tributos, seguros, transporte, inspecciones, pruebas y, de ser el caso, los costos laborales conforme a la legislación vigente, así como cualquier otro concepto que pueda tener incidencia sobre el costo de la obra a ejecutar; excepto la de aquellos postores que gocen de alguna exoneración legal, no incluirán en el precio de su oferta los tributos respectivos.

**[CONSIGNAR CIUDAD Y FECHA]**

.....  
**Firma, nombres y apellidos del postor o  
representante legal o común,  
según corresponda**

**Importante para la entidad contratante**

- En caso el postor reduzca su oferta, según lo previsto en el artículo 168 del Reglamento, debe presentar nuevamente este Anexo.
- El postor que goce de alguna exoneración legal debe indicar que su oferta no incluye el tributo materia de la exoneración, debiendo incluir el siguiente texto:  
"Mi oferta no incluye [CONSIGNAR EL TRIBUTO MATERIA DE LA EXONERACIÓN]".
- El análisis de precios unitarios y el detalle de los gastos generales fijos y variables no se presentan en la oferta, sino para el perfeccionamiento del contrato.
- A fin de facilitar la labor de los evaluadores, se recomienda publicar conjuntamente con las bases un archivo en Excel del presupuesto de la obra conforme el expediente técnico a fin de que los postores puedan utilizarlo al momento de elaborar su oferta. En tal caso, consignar lo siguiente:  
"Adicionalmente al documento escaneado del presente anexo, el postor puede adjuntar el archivo en Excel del presupuesto de la obra (que fue publicado juntamente con las bases), completando la información que sustenta el precio de su oferta. En caso de divergencia prevalece el documento escaneado del precio de la oferta".
- En caso de procedimientos según relación de ítems o tramos, consignar lo siguiente:  
"El postor debe presentar el precio de su oferta en forma independiente, en los ítems o tramos que se presente".
- En caso de contratación de obras por paquete, consignar lo siguiente:  
"El postor debe presentar el precio de su oferta con el detalle de cada obra incluida en el paquete".
- En caso de contrataciones que conllevan la ejecución de prestaciones accesorias, consignar lo siguiente:  
"El postor debe detallar en el precio de su oferta, el monto correspondiente a la prestación principal y las prestaciones accesorias".

Si durante la fase de actos preparatorios se ha dado a conocer la cuantía y la entidad contratante advierte que es posible la participación de proveedores que gozan del beneficio de la exoneración del IGV prevista en la Ley N° 27037, Ley de Promoción de la Inversión en la Amazonía, consignar lo siguiente:

"La oferta de los postores que presenten la Declaración Jurada de cumplimiento de condiciones para la aplicación de la exoneración del IGV (Anexo N° 6), debe encontrarse dentro de los límites de la cuantía sin IGV".



ANEXO N° 7

**AUTORIZACIÓN DE RETENCIÓN COMO GARANTÍA DE FIEL CUMPLIMIENTO DEL  
CONTRATO Y/O FIEL CUMPLIMIENTO DE PRESTACIONES ACCESORIAS – PROVEEDORES  
NO MYPES  
(DOCUMENTO A PRESENTAR PARA EL PERFECCIONAMIENTO DEL CONTRATO)**

Señores

**EVALUADORES**

**LICITACIÓN PÚBLICA DE OBRAS N° [CONSIGNAR NOMENCLATURA DEL PROCEDIMIENTO DE  
SELECCIÓN]**

Presente.-

El que se suscribe, [.....], postor adjudicado y/o representante legal de **[CONSIGNAR EN CASO DE SER PERSONA JURÍDICA]**, identificado con **[CONSIGNAR TIPO DE DOCUMENTO DE IDENTIDAD]** N° **[CONSIGNAR NÚMERO DE DOCUMENTO DE IDENTIDAD]**, autorizo que durante la ejecución del contrato, en la primera mitad del número total de pagos a realizarse, se me aplique la retención de forma prorrateada en cada pago, con cargo a ser devuelto al finalizar el contrato, como mecanismo de garantía de fiel cumplimiento de **[PRECISAR SI ES FIEL CUMPLIMIENTO DEL CONTRATO Y/O FIEL CUMPLIMIENTO DE PRESTACIONES ACCESORIAS]**, en el marco del numeral 61.8 del artículo 61 de la Ley N° 32069, Ley General de Contrataciones Públicas, y el artículo 114 del Reglamento, aprobado por Decreto Supremo N° 009-2025-EF, así como el artículo 3 de la Ley N° 32077, Ley que establece un medio alternativo de garantías de cumplimiento en los procesos de contratación pública de las MYPE.

**[CONSIGNAR CIUDAD Y FECHA]**

.....  
Firma, nombres y apellidos del postor o  
representante legal o común,  
según corresponda

**Advertencia**

La retención como mecanismo de garantía de fiel cumplimiento es aplicable, de acuerdo con los numerales 61.8 y 61.9 del artículo 61 de la Ley N° 32069, Ley General de Contrataciones Públicas, y el artículo 114 de su Reglamento, aprobado por Decreto Supremo N° 009-2025-EF, siempre que:

- El plazo de la prestación sea igual o mayor de sesenta días calendario.
- Se consideren, según corresponda, al menos dos pagos a favor del contratista o dos valorizaciones periódicas en función del avance de obra.
- La cuantía adjudicada sea igual o menor a S/ 480 000,00 (cuatrocientos ochenta mil y 00/100 soles).



ANEXO N° 7

**AUTORIZACIÓN DE RETENCIÓN COMO GARANTÍA DE FIEL CUMPLIMIENTO DEL  
CONTRATO Y/O FIEL CUMPLIMIENTO DE PRESTACIONES ACCESORIAS – PROVEEDORES  
MYPES  
(DOCUMENTO A PRESENTAR PARA EL PERFECCIONAMIENTO DEL CONTRATO)**

Señores

**EVALUADORES**

**LICITACIÓN PÚBLICA DE OBRAS N° [CONSIGNAR NOMENCLATURA DEL PROCEDIMIENTO DE  
SELECCIÓN]**

Presente. -

El que se suscribe, [.....], postor adjudicado y/o representante legal de **[CONSIGNAR EN CASO DE SER PERSONA JURÍDICA]**, identificado con **[CONSIGNAR TIPO DE DOCUMENTO DE IDENTIDAD] N° [CONSIGNAR NÚMERO DE DOCUMENTO DE IDENTIDAD]**, autorizo que durante la ejecución del contrato, del número total de pagos a realizarse, se me aplique la retención de forma prorrateada en cada pago, con cargo a ser devuelto al finalizar el contrato, como mecanismo de garantía de fiel cumplimiento de **[PRECISAR SI ES FIEL CUMPLIMIENTO DEL CONTRATO Y/O FIEL CUMPLIMIENTO DE PRESTACIONES ACCESORIAS]**, en el marco del numeral 61.8 del artículo 61 de la Ley N° 32069, Ley General de Contrataciones Públicas, y el artículo 114 de su Reglamento, aprobado por Decreto Supremo N° 009-2025-EF, así como el artículo 3 de la Ley N° 32077, Ley que establece un medio alternativo de garantías de cumplimiento en los procesos de contratación pública de las MYPE.

**[CONSIGNAR CIUDAD Y FECHA]**

.....  
**Firma, nombres y apellidos del postor o  
representante legal o común,  
según corresponda**

**Advertencia**

La retención como mecanismo de garantía de fiel cumplimiento es aplicable, de acuerdo con los numerales 61.8 y 61.9 del artículo 61 de la Ley N° 32069, Ley General de Contrataciones Públicas y el artículo 114 de su Reglamento, aprobado por Decreto Supremo N° 009-2025-EF, así como el artículo 3 de la Ley N° 32077, Ley que establece un medio alternativo de garantías de cumplimiento en los procesos de contratación pública de las MYPE, siempre que:

- El plazo de la prestación sea igual o mayor de sesenta días calendario.
- Se consideren, según corresponda, al menos dos pagos a favor del contratista o dos valorizaciones periódicas en función del avance de obra.
- Cuando se adjudique la buena pro a un proveedor que califique como micro o pequeña empresa, procede la retención con independencia del monto de la contratación.





ANEXO N° 8

DECLARACIÓN JURADA DE PRESENTACIÓN DE FIDEICOMISO COMO GARANTÍA DE  
FIEL CUMPLIMIENTO DEL CONTRATO  
(DOCUMENTO A PRESENTAR PARA EL PERFECCIONAMIENTO DEL CONTRATO)

Señores

**EVALUADORES**

**LICITACIÓN PÚBLICA DE OBRAS N° [CONSIGNAR NOMENCLATURA DEL PROCEDIMIENTO DE SELECCIÓN]**

Presente. -

El que se suscribe, [.....], postor adjudicado y/o representante legal de **[CONSIGNAR EN CASO DE SER PERSONA JURÍDICA]**, identificado con **[CONSIGNAR TIPO DE DOCUMENTO DE IDENTIDAD] N° [CONSIGNAR NÚMERO DE DOCUMENTO DE IDENTIDAD]**, declaro bajo juramento su compromiso de presentar la constitución de un fideicomiso como mecanismo de garantía de fiel cumplimiento del contrato, en un plazo no mayor a veinte días hábiles contabilizados desde el día siguiente de perfeccionado el mismo, en el marco del artículo 116 del Reglamento de la Ley N° 32069, Ley General de Contrataciones Públicas, aprobado por Decreto Supremo N° 009-2025-EF.

**[CONSIGNAR CIUDAD Y FECHA]**

.....  
Firma, nombres y apellidos del postor o  
representante legal o común,  
según corresponda

**Advertencia**

El fideicomiso es aplicable, de acuerdo con los artículos 116 y 138 del Reglamento de la Ley N° 32069, Ley General de Contrataciones Públicas, aprobado por Decreto Supremo N° 009-2025-EF, siempre que el plazo de la ejecución contractual sea mayor a noventa días calendario.



#### Advertencia

En el caso de procedimientos por relación de ítems o tramos, cuando la obra se ejecute fuera de la provincia de Lima y Callao y ítem o tramo o ítems o tramos no supere los S/ 900,000.00 (novecientos mil y 00/100 soles) debe considerarse el siguiente anexo:

#### ANEXO N° 9

#### SOLICITUD DE BONIFICACIÓN DEL DIEZ POR CIENTO (10%) POR OBRAS EJECUTADAS FUERA DE LA PROVINCIA DE LIMA Y CALLAO

(DE SER EL CASO, SOLO PRESENTAR ESTA SOLICITUD EN EL ÍTEM O TRAMO [CONSIGNAR EL N° DEL ÍTEM O TRAMO O ÍTEM O TRAMOS CUYA CUANTÍA NO SUPERE S/ 900,000.00 (NOVECIENTOS MIL Y 00/100 SOLES)])

Señores

#### EVALUADORES

LICITACIÓN PÚBLICA DE OBRAS N° [CONSIGNAR NOMENCLATURA DEL PROCEDIMIENTO DE SELECCIÓN]

Presente. -

Mediante el presente el suscrito, postor y/o Representante Legal de [CONSIGNAR EN CASO DE SER PERSONA JURIDICA], solicito la asignación de la bonificación del diez por ciento (10%) sobre el puntaje total en [CONSIGNAR EL ÍTEM O TRAMO O ÍTEM O TRAMOS, SEGÚN CORRESPONDA, EN LOS QUE SE SOLICITA LA BONIFICACIÓN] debido a que el domicilio de mi representada se encuentra ubicado en la provincia o provincia colindante donde se ejecuta la obra.

[CONSIGNAR CIUDAD Y FECHA]

.....  
Firma, nombres y apellidos del postor o representante legal, según corresponda

#### Importante para la entidad contratante

- Para asignar la bonificación, los evaluadores, verifican el domicilio consignado por el postor en el Registro Nacional de Proveedores (RNP).
- Para que el postor pueda acceder a la bonificación, debe cumplir con las condiciones establecidas en el numeral 75.6 del artículo 75 del Reglamento.
- En el caso de diseño y construcción la bonificación se aplica si la cuantía del diseño no supera los S/ 200 000,00 (doscientos mil y 00/100 Soles) y la cuantía del componente obra no supera los S/ 900 000,00 (novecientos mil y 00/100 Soles).



**Advertencia**

Cuando se trate de consorcios, la declaración jurada es la siguiente:

**ANEXO N° 9**

**SOLICITUD DE BONIFICACIÓN DEL DIEZ POR CIENTO (10%) POR OBRAS EJECUTADAS  
FUERA DE LA PROVINCIA DE LIMA Y CALLAO**

**(DE SER EL CASO, SOLO PRESENTAR ESTA SOLICITUD EN EL ÍTEM O TRAMO O ÍTEMS O  
TRAMOS [CONSIGNAR EL N° DEL ÍTEM O TRAMO O ÍTEMS O TRAMOS CUYA CUANTÍA NO  
SUPERE S/ 900,000.00 (NOVECIENTOS MIL Y 00/100 SOLES)]**

Señores

**EVALUADORES**

**LICITACIÓN PÚBLICA DE OBRAS N° [CONSIGNAR NOMENCLATURA DEL PROCEDIMIENTO DE  
SELECCIÓN]**

Presente.-

Mediante el presente el que se suscribe, [.....], representante común del consorcio **[CONSIGNAR EL NOMBRE DEL CONSORCIO]**, solicito la asignación de la bonificación del diez por ciento (10%) sobre el puntaje total en **[CONSIGNAR EL ÍTEM O TRAMO O ÍTEMS O TRAMOS, SEGÚN CORRESPONDA, EN LOS QUE SE SOLICITA LA BONIFICACIÓN]** debido a que los domicilios de todos los integrantes del consorcio se encuentran ubicados en la provincia o provincias colindantes donde se ejecuta la obra.

[CONSIGNAR CIUDAD Y FECHA]

.....  
**Firma, nombres y apellidos del representante  
común del consorcio**

**Importante para la entidad contratante**

- Para asignar la bonificación, los evaluadores verifican el domicilio consignado de los integrantes del consorcio, en el Registro Nacional de Proveedores (RNP).
- Para que un consorcio pueda acceder a la bonificación, cada uno de sus integrantes debe cumplir con las condiciones establecidas en el numeral 75.6 del artículo 75 del Reglamento.



ANEXO N° 10

ELECCIÓN DE INSTITUCIÓN ARBITRAL

(DOCUMENTO A PRESENTAR PARA EL PERFECCIONAMIENTO DEL CONTRATO)

Señores

**EVALUADORES**

**LICITACIÓN PÚBLICA DE OBRAS N° [CONSIGNAR NOMENCLATURA DEL PROCEDIMIENTO DE SELECCIÓN]**

Presente.-

El que se suscribe, [.....], postor adjudicado y/o representante legal de [CONSIGNAR EN CASO DE SER PERSONA JURÍDICA], identificado con [CONSIGNAR TIPO DE DOCUMENTO DE IDENTIDAD] N° [CONSIGNAR NÚMERO DE DOCUMENTO DE IDENTIDAD], elijo la institución arbitral del listado proporcionado por la entidad contratante:

[RELLENAR LA RAZON SOCIAL DE LA INSTITUCIÓN ARBITRAL ELEGIDA, DE ACUERDO AL LISTADO DEL NUMERAL 3.12 DEL CAPÍTULO III DE LA SECCIÓN ESPECÍFICA DE LAS BASES]

[CONSIGNAR CIUDAD Y FECHA]

.....  
Firma, nombres y apellidos del postor o  
representante legal o común,  
según corresponda



ANEXO N° 11

EXPERIENCIA DEL POSTOR EN LA ESPECIALIDAD

Señores

**EVALUADORES**

**LICITACIÓN PÚBLICA DE OBRAS N°** [CONSIGNAR NOMENCLATURA DEL PROCEDIMIENTO DE SELECCIÓN]

Presente.-

Mediante el presente, el suscrito detalla lo siguiente como EXPERIENCIA EN OBRAS DE LA ESPECIALIDAD:

N°	CLIENTE	ESPECIALIDAD	SUBESPECIALIDAD	N° CONTRATO / O/C / COMPROBANTE DE PAGO	FECHA DEL CONTRATO O CP	FECHA DE LA CONFORMIDAD DE SER EL CASO	EXPERIENCIA PROVENIENTE DE:	MONEDA	IMPORTE	TIPO DE CAMBIO VENTA	MONTO FACTURADO ACUMULADO
1											
2											
3											
4											
5											
6											
7											
8											
9											
10											
TOTAL											

**[CONSIGNAR CIUDAD Y FECHA]**

.....  
Firma, nombres y apellidos del postor o representante legal o común, según corresponda

**Advertencia**

Si el titular de la experiencia no es el postor, consignar si dicha experiencia corresponde a la matriz en caso de que el postor sea sucursal considerando que ambas constituyen la misma persona jurídica conforme a lo previsto en el artículo 396 de la Ley N° 26887, Ley General de Sociedades, o fue transmitida por reorganización societaria, debiendo acompañar la documentación sustentatoria correspondiente. Del mismo modo, en aplicación de lo previsto en la mencionada Ley, en una operación de reorganización societaria que comprende tanto una fusión como una escisión, la sociedad resultante podrá acreditar como suya la experiencia de la sociedad incorporada o absorbida, que se extingue producto de la fusión; asimismo, si en virtud de la escisión se transfiere un bloque patrimonial consistente en una línea de negocio completa, la sociedad resultante podrá acreditar como suya la experiencia de la sociedad escindida, correspondiente a la línea de negocio transmitida. De esta manera, la sociedad resultante podrá emplear la experiencia transmitida, como consecuencia de la reorganización societaria antes descrita, en los futuros procesos de selección en los que participe.



ANEXO N° 12

AUTORIZACIÓN DE NOTIFICACIONES DURANTE LA EJECUCIÓN CONTRACTUAL  
MEDIANTE CORREO ELECTRÓNICO

(DOCUMENTO A PRESENTAR PARA EL PERFECCIONAMIENTO DEL CONTRATO)

Señores

**EVALUADORES**

**LICITACIÓN PÚBLICA DE OBRAS N°** [CONSIGNAR NOMENCLATURA DEL PROCEDIMIENTO DE SELECCIÓN]

Presente.-

El que se suscribe, [...], postor adjudicado y/o representante legal de **[CONSIGNAR EN CASO DE SER PERSONA JURÍDICA]**, identificado con **[CONSIGNAR TIPO DE DOCUMENTO DE IDENTIDAD] N° [CONSIGNAR NÚMERO DE DOCUMENTO DE IDENTIDAD]**, autorizo que durante la ejecución del contrato se me notifique al correo electrónico **[INDICAR EL CORREO ELECTRÓNICO]**.

**[CONSIGNAR CIUDAD Y FECHA]**

.....  
Firma, nombres y apellidos del postor o  
representante legal o común, según  
corresponda





ANEXO N° 13

DECLARACIÓN JURADA DE CUMPLIMIENTO DE CONDICIONES PARA LA APLICACIÓN DE LA  
EXONERACIÓN DEL IGV

Señores

**EVALUADORES**

**LICITACIÓN PÚBLICA DE OBRAS N° [CONSIGNAR NOMENCLATURA DEL PROCEDIMIENTO DE  
SELECCIÓN]**

Presente.-

Mediante el presente el suscrito, postor y/o representante legal de **[CONSIGNAR EN CASO DE SER  
PERSONA JURÍDICA]**, declaro bajo juramento que gozo del beneficio de la exoneración del IGV  
previsto en la Ley N° 27037, Ley de Promoción de la Inversión en la Amazonía, dado que cumplo con  
las condiciones siguientes:

- 1.- Que el domicilio fiscal de la empresa se encuentra ubicada en la Amazonía y coincide con el lugar  
establecido como sede central (donde tiene su administración y lleva su contabilidad);
- 2.- Que la empresa se encuentra inscrita en las Oficinas Registrales de la Amazonía (exigible en caso  
de personas jurídicas);
- 3.- Que, al menos el setenta por ciento (70%) de los activos fijos de la empresa se encuentran en la  
Amazonía; y
- 4.- Que la empresa no tiene producción fuera de la Amazonía.

**[CONSIGNAR CIUDAD Y FECHA]**

.....  
**Firma, nombres y apellidos del postor o  
representante legal, según corresponda**

**Advertencia**

Cuando se trate de consorcios, esta declaración jurada será presentada por cada uno de los integrantes del  
consorcio, salvo que se trate de consorcios con contabilidad independiente, en cuyo caso debe ser suscrita por  
el representante común, debiendo indicar su condición de consorcio con contabilidad independiente y el número  
de RUC del consorcio.



## ANEXO N° 14

### DECLARACIÓN JURADA DE ACTUALIZACIÓN DE DESAFECTACIÓN DE IMPEDIMENTO

(Documento a presentar para el perfeccionamiento del contrato)

Señores

#### **DEPENDENCIA ENCARGADA DE LAS CONTRATACIONES**

**LICITACIÓN PÚBLICA DE OBRAS N° [CONSIGNAR NOMENCLATURA DEL PROCEDIMIENTO DE SELECCIÓN]**

Presente.-

El que suscribe, [...], postor y/o representante legal de [CONSIGNAR EN CASO DE SER PERSONA JURÍDICA], identificado con **[CONSIGNAR TIPO DE DOCUMENTO DE IDENTIDAD] N° [CONSIGNAR NÚMERO DE DOCUMENTO DE IDENTIDAD]**, con poder inscrito en la localidad de [CONSIGNAR EN CASO DE SER PERSONA JURÍDICA] en la Ficha N° **[CONSIGNAR EN CASO DE SER PERSONA JURÍDICA]** Asiento N° **[CONSIGNAR EN CASO DE SER PERSONA JURÍDICA]**, **declaro que tengo los siguientes parientes, los cuales cuentan con impedimento de carácter personal de conformidad con el numeral 1 del párrafo 30.1 del artículo 30 de la Ley N° 32069, de acuerdo a lo siguiente:**

NOMBRE DEL PARIENTE 1 [...] con DNI [...] con CARGO [...] en la ENTIDAD [...] que a la fecha de la presente declaración es un impedido de carácter personal del Tipo [CONSIGNAR 1A, 1B, 1C, 1D, 1E, 1F, y 1G, según corresponda] de conformidad con el numeral 1 del artículo 30.1 de la Ley.

NOMBRE DEL PARIENTE 2 [...] con DNI [...] con CARGO [...] en la ENTIDAD [...] que a la fecha de la presente declaración es un impedido de carácter personal del Tipo [CONSIGNAR 1A, 1B, 1C, 1D, 1E, 1F, y 1G, según corresponda] de conformidad con el numeral 1 del artículo 30.1 de la Ley.

Sin perjuicio de ello, **DECLARO BAJO JURAMENTO** lo siguiente:

**A la fecha me encuentro exceptuado del impedimento por razón de parentesco, en razón de [INDICAR SUPUESTO: HABER SUSCRITO UN CONTRATO DERIVADO DE UN PROCEDIMIENTO DE SELECCIÓN COMPETITIVO O NO COMPETITIVO / HABER EJECUTADO CUATRO CONTRATOS MENORES EN EL MISMO TIPO DE OBJETO AL QUE POSTULA] dentro de los dos años previos a la convocatoria del procedimiento de selección, contratación directa o a la adjudicación de un contrato menor] conforme al inciso 2 del numeral 30.1 del artículo 30 de la Ley N° 32069, Ley General de Contrataciones Públicas, lo cual acredito de conformidad con el numeral 39.4 del artículo 39 del Reglamento de la Ley N° 32069, Ley General de Contrataciones del Públicas, aprobado por Decreto Supremo N° 009-2025-EF.**

En ese sentido, mediante el presente cumplo con presentar la acreditación documental correspondiente:

**[CONSIGNAR EL DETALLE DE LOS DOCUMENTOS CORRESPONDIENTES]**

**[CONSIGNAR CIUDAD Y FECHA]**

.....  
Firma, nombres y apellidos del postor o representante legal, según corresponda



## ANEXO N° 15

### DECLARACIÓN JURADA

Señores

**EVALUADORES**

**LICITACIÓN PÚBLICA DE OBRAS N° [CONSIGNAR NOMENCLATURA DEL PROCEDIMIENTO DE SELECCIÓN]**

Presente.-

Mediante el presente el suscrito, postor y/o representante legal de **[CONSIGNAR EN CASO DE SER PERSONA JURÍDICA]**, declaro que la experiencia que acredito de la **empresa [CONSIGNAR LA DENOMINACIÓN DE LA PERSONA JURÍDICA]** como consecuencia de una reorganización societaria, no se encuentra en el supuesto establecido en el numeral 72.3 del artículo 72 del Reglamento de la Ley N° 32069, Ley General de Contrataciones Públicas, aprobado mediante Decreto Supremo N° 009-2025-EF.

**[CONSIGNAR CIUDAD Y FECHA]**

.....  
**Firma, nombres y apellidos del postor o representante legal, según corresponda**

#### **Advertencia**

A efectos de cautelar la veracidad de esta declaración, el postor puede verificar la información de la Relación de Proveedores Sancionados por el Tribunal de Contrataciones Públicas con Sanción Vigente en <http://portal.osce.gob.pe/rnp/content/relación-de-proveedores-sancionados>.

También le asiste dicha facultad a la dependencia encargada de las contrataciones o al órgano de la entidad contratante al que se le haya asignado la función de verificación de la oferta presentada por el postor ganador de la buena pro.



## ANEXO N° 16

### DECLARACIÓN JURADA SOBRE INAPLICACIÓN DEL IMPEDIMENTO TIPO 4.D DEL INCISO 4 DEL NUMERAL 30.1 DEL ARTÍCULO 30 DE LA LEY N° 32069 REFERIDO A LA INSCRIPCIÓN EN EL REGISTRO DE DEUDORES ALIMENTARIOS MOROSOS – REDAM (Documento a presentar para el perfeccionamiento del contrato)

Señores

**EVALUADORES**

**LICITACIÓN PÚBLICA PARA BIENES N° [CONSIGNAR NOMENCLATURA DEL PROCEDIMIENTO DE SELECCIÓN]**

Presente.-

El que suscribe, [...], postor y/o apoderado de [CONSIGNAR EL NOMBRE DE LA PERSONA NATURAL QUE OTORGA EL PODER, DE SER EL CASO], identificado con [CONSIGNAR TIPO DE DOCUMENTO DE IDENTIDAD] N° [CONSIGNAR NÚMERO DE DOCUMENTO DE IDENTIDAD], con poder inscrito en la localidad de [CONSIGNAR EN CASO DE CONTAR CON APODERADO] en la Ficha N° [CONSIGNAR EN CASO DE CONTAR CON APODERADO] Asiento N° [CONSIGNAR EN CASO DE CONTAR CON APODERADO], DECLARO BAJO JURAMENTO que no me resulta aplicable el impedimento Tipo 4.D del inciso 4 del numeral 30.1 del artículo 30 de la Ley, referido a las personas inscritas en el Registro de Deudores Alimentarios Morosos del Poder Judicial (Redam), considerando lo siguiente:

**[EL PROVEEDOR DEBE CONSIGNAR LA INFORMACIÓN SÓLO UNA DE LAS OPCIONES QUE SE ESTABLECEN A CONTINUACIÓN, SEGÚN SEA EL CASO]:**

- Que, se ha remitido el/la [CONSIGNAR LA DENOMINACIÓN EXACTA DEL DOCUMENTO REMITIDO POR EL PROVEEDOR AL JUZGADO A CARGO DEL PROCESO DE ALIMENTOS] con fecha de recepción [CONSIGNAR FECHA DE RECEPCIÓN] dirigido/a al [CONSIGNAR LOS DATOS DE IDENTIFICACIÓN DEL JUZGADO A CARGO DEL PROCESO DE ALIMENTOS QUE CORRESPONDA], mediante el cual se informó la cancelación de la deuda alimentaria derivada del proceso de alimentos seguido por [CONSIGNAR LOS DATOS DE LA PARTE DEMANDANTE DEL PROCESO DE ALIMENTOS], la cual tiene carácter de declaración jurada, para lo cual me sujeto al principio de presunción de veracidad. Se adjunta el cargo de recepción del indicado documento.
- Que, sí me encuentro en el registro de deudores alimentario moroso, por lo que; autorizo se me descuenta del pago que me corresponde como contraprestación del contrato derivado del presente procedimiento de selección, el monto de la pensión mensual fijada en el proceso de alimentos seguido por [CONSIGNAR LOS DATOS DE LA PARTE DEMANDANTE DEL PROCESO DE ALIMENTOS] ante el [CONSIGNAR LOS DATOS DE IDENTIFICACIÓN DEL JUZGADO CORRESPONDIENTE], para lo cual adjunto:
  - a) La sentencia emitida por el [CONSIGNAR LOS DATOS DE IDENTIFICACIÓN DEL JUZGADO A CARGO DEL PROCESO DE ALIMENTOS QUE CORRESPONDA] en el trámite del proceso de alimentos seguido en el expediente [CONSIGNAR EL NÚMERO DE EXPEDIENTE JUDICIAL]

La información complementaria solicitada por la entidad contratante para realizar el descuento, la que comprende lo siguiente: **[LA ENTIDAD CONTRATANTE DEBE CONSIGNAR LA INFORMACIÓN QUE REQUIERA DEL PROVEEDOR PARA HACER EFECTIVO EL DESCUENTO]**

**[CONSIGNAR CIUDAD Y FECHA]**

.....  
Firma, nombres y apellidos del postor o  
apoderado, según corresponda



ANEXO N° 17

ELECCIÓN DE CENTRO DE ADMINISTRACIÓN DE LA JPRD

(DOCUMENTO A PRESENTAR PARA EL PERFECCIONAMIENTO DEL CONTRATO)

Señores

**EVALUADORES**

**LICITACIÓN PÚBLICA DE OBRAS N° [CONSIGNAR NOMENCLATURA DEL PROCEDIMIENTO DE SELECCIÓN]**

Presente.-

El que se suscribe, [.....], postor adjudicado y/o representante legal de **[CONSIGNAR EN CASO DE SER PERSONA JURÍDICA]**, identificado con **[CONSIGNAR TIPO DE DOCUMENTO DE IDENTIDAD]** N° **[CONSIGNAR NÚMERO DE DOCUMENTO DE IDENTIDAD]**, elijo el Centro de Administración de la JPRD del listado proporcionado por la entidad contratante:

**[RELLENAR LA RAZON SOCIAL DE LA INSTITUCIÓN ARBITRAL ELEGIDA, DE ACUERDO AL LISTADO DEL NUMERAL 3.12 DEL CAPÍTULO III DE LA SECCIÓN ESPECÍFICA DE LAS BASES]**

**[CONSIGNAR CIUDAD Y FECHA]**

.....  
Firma, nombres y apellidos del postor o  
representante legal o común,  
según corresponda