

# **BASES ESTÁNDAR DE LICITACIÓN PÚBLICA PARA LA CONTRATACIÓN DE SUMINISTRO DE BIENES**

*Aprobado mediante Directiva N° 001-2019-OSCE/CD*



**SUB DIRECCIÓN DE NORMATIVIDAD – DIRECCIÓN TÉCNICO NORMATIVA  
ORGANISMO SUPERVISOR DE LAS CONTRATACIONES DEL ESTADO - OSCE**

## SIMBOLOGÍA UTILIZADA:

Nº	Símbolo	Descripción
1	[ABC] / [.....]	La información solicitada dentro de los corchetes sombreados debe ser completada por la Entidad durante la elaboración de las bases.
2	[ABC] / [.....]	Es una indicación, o información que deberá ser completada por la Entidad con posterioridad al otorgamiento de la buena pro para el caso específico de la elaboración de la PROFORMA DEL CONTRATO; o por los proveedores, en el caso de los ANEXOS de la oferta.
3	<div>Importante</div> <ul style="list-style-type: none"> <li>• Abc</li> </ul>	Se refiere a consideraciones importantes a tener en cuenta por el comité de selección y por los proveedores.
4	<div>Advertencia</div> <ul style="list-style-type: none"> <li>• Abc</li> </ul>	Se refiere a advertencias a tener en cuenta por el comité de selección y por los proveedores.
5	<div>Importante para la Entidad</div> <ul style="list-style-type: none"> <li>• Xyz</li> </ul>	Se refiere a consideraciones importantes a tener en cuenta por el comité de selección y deben ser eliminadas una vez culminada la elaboración de las bases.

## CARACTERÍSTICAS DEL DOCUMENTO:

Las bases estándar deben ser elaboradas en formato WORD, y deben tener las siguientes características:

Nº	Características	Parámetros
1	Márgenes	Superior : 2.5 cm      Inferior: 2.5 cm Izquierda: 2.5 cm      Derecha: 2.5 cm
2	Fuente	Arial
3	Estilo de Fuente	Normal: Para el contenido en general Cursiva: Para el encabezado y pie de página Para las Consideraciones importantes (Ítem 3 del cuadro anterior)
4	Color de Fuente	Automático: Para el contenido en general Azul : Para las Consideraciones importantes(Ítem 3 del cuadro anterior)
5	Tamaño de Letra	16 : Para las dos primeras hojas de las Secciones General y Específica 11 : Para el nombre de los Capítulos. 10 : Para el cuerpo del documento en general 9 : Para el encabezado y pie de página Para el contenido de los cuadros, pudiendo variar, según la necesidad 8 : Para las Notas al pie
6	Alineación	Justificada: Para el contenido en general y notas al pie. Centrada : Para la primera página, los títulos de las Secciones y nombres de los Capítulos)
7	Interlineado	Sencillo
8	Espaciado	Anterior : 0 Posterior : 0
9	Subrayado	Para los nombres de las Secciones y para resaltar o hacer hincapié en algún concepto

## INSTRUCCIONES DE USO:

- Una vez registrada la información solicitada dentro de los corchetes sombreados en gris, el texto deberá quedar en letra tamaño 10, con estilo normal, sin formato de negrita y sin sombread.
- La nota **IMPORTANTE** no puede ser modificada ni eliminada en la Sección General. En el caso de la Sección Específica debe seguirse la instrucción que se indica en dicha nota.

Elaboradas en enero de 2019

Modificadas en junio 2019, diciembre 2019, julio 2020, julio y diciembre 2021, junio y octubre de 2022

**BASES ESTÁNDAR DE LICITACIÓN PÚBLICA PARA LA  
CONTRATACIÓN DE SUMINISTRO DE BIENES<sup>1</sup>**

**LICITACIÓN PÚBLICA N°  
46-2024-ESSALUD/CEABE-1**

**PRIMERA CONVOCATORIA**

**CONTRATACION DEL SUMINISTRO DE ROPA  
HOSPITALARIA, PARA LOS ESTABLECIMIENTOS DE  
SALUD DE ESSALUD, POR UN PERIODO DOCE (12)  
MESES – 04 ITEMS.**

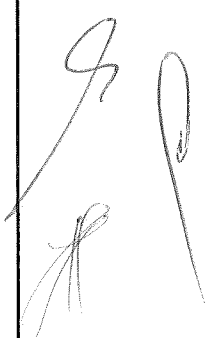

---

<sup>1</sup> Se utilizarán estas Bases cuando se trate de la contratación de bienes con entrega periódica.

## DEBER DE COLABORACIÓN

La Entidad y todo proveedor que se someta a las presentes Bases, sea como participante, postor y/o contratista, deben conducir su actuación conforme a los principios previstos en la Ley de Contrataciones del Estado.

En este contexto, se encuentran obligados a prestar su colaboración al OSCE y a la Secretaría Técnica de la Comisión de Defensa de la Libre Competencia del INDECOPI, en todo momento según corresponda a sus competencias, a fin de comunicar presuntos casos de fraude, colusión y corrupción por parte de los funcionarios y servidores de la Entidad, así como los proveedores y demás actores que participan en el proceso de contratación.

De igual forma, deben poner en conocimiento del OSCE y a la Secretaría Técnica de la Comisión de Defensa de la Libre Competencia del INDECOPI los indicios de conductas anticompetitivas que se presenten durante el proceso de contratación, en los términos del Decreto Legislativo N° 1034, "Ley de Represión de Conductas Anticompetitivas", o norma que la sustituya, así como las demás normas de la materia.

La Entidad y todo proveedor que se someta a las presentes Bases, sea como participante, postor y/o contratista del proceso de contratación deben permitir al OSCE o a la Secretaría Técnica de la Comisión de Defensa de la Libre Competencia del INDECOPI el acceso a la información referida a las contrataciones del Estado que sea requerida, prestar testimonio o absolución de posiciones que se requieran, entre otras formas de colaboración.

## SECCIÓN GENERAL

### DISPOSICIONES COMUNES DEL PROCEDIMIENTO DE SELECCIÓN

(ESTA SECCIÓN NO DEBE SER MODIFICADA EN NINGÚN EXTREMO, BAJO SANCIÓN DE NULIDAD)

## CAPÍTULO I ETAPAS DEL PROCEDIMIENTO DE SELECCIÓN

### 1.1. REFERENCIAS

Cuando en el presente documento se mencione la palabra Ley, se entiende que se está haciendo referencia a la Ley N° 30225, Ley de Contrataciones del Estado, y cuando se mencione la palabra Reglamento, se entiende que se está haciendo referencia al Reglamento de la Ley de Contrataciones del Estado aprobado por Decreto Supremo N° 344-2018-EF.

Las referidas normas incluyen sus respectivas modificaciones, de ser el caso.

### 1.2. CONVOCATORIA

Se realiza a través de su publicación en el SEACE de conformidad con lo señalado en el artículo 54 del Reglamento, en la fecha señalada en el calendario del procedimiento de selección, debiendo adjuntar las bases y resumen ejecutivo.

### 1.3. REGISTRO DE PARTICIPANTES

El registro de participantes se realiza conforme al artículo 55 del Reglamento. En el caso de un consorcio, basta que se registre uno (1) de sus integrantes.

#### Importante

- *Para registrarse como participante en un procedimiento de selección convocado por las Entidades del Estado Peruano, es necesario que los proveedores cuenten con inscripción vigente y estar habilitados ante el Registro Nacional de Proveedores (RNP) que administra el Organismo Supervisor de las Contrataciones del Estado (OSCE). Para obtener mayor información, se puede ingresar a la siguiente dirección electrónica: [www.rnp.gob.pe](http://www.rnp.gob.pe).*
- *Los proveedores que deseen registrar su participación deben ingresar al SEACE utilizando su Certificado SEACE (usuario y contraseña). Asimismo, deben observar las instrucciones señaladas en el documento de orientación "Guía para el registro de participantes electrónico" publicado en <https://www2.seace.gob.pe/>.*
- *En caso los proveedores no cuenten con inscripción vigente en el RNP y/o se encuentren inhabilitados o suspendidos para ser participantes, postores y/o contratistas, el SEACE restringirá su registro, quedando a potestad de estos intentar nuevamente registrar su participación en el procedimiento de selección en cualquier otro momento, dentro del plazo establecido para dicha etapa, siempre que haya obtenido la vigencia de su inscripción o quedado sin efecto la sanción que le impuso el Tribunal de Contrataciones del Estado.*

### 1.4. FORMULACIÓN DE CONSULTAS Y OBSERVACIONES A LAS BASES

La formulación de consultas y observaciones a las bases se efectúa de conformidad con lo establecido en los numerales 72.1 y 72.2 del artículo 72 del Reglamento.

**Importante**

*No pueden formularse consultas ni observaciones respecto del contenido de una ficha de homologación aprobada, aun cuando el requerimiento haya sido homologado parcialmente respecto a las características técnicas y/o requisitos de calificación y/o condiciones de ejecución. Las consultas y observaciones que se formulen sobre el particular, se tienen como no presentadas.*

**1.5. ABSOLUCIÓN DE CONSULTAS, OBSERVACIONES E INTEGRACIÓN DE BASES**

La absolución de consultas, observaciones e integración de las bases se realizan conforme a las disposiciones previstas en los numerales 72.4 y 72.5 del artículo 72 del Reglamento.

**Importante**

- *No se absolverán consultas y observaciones a las bases que se presenten en forma física.*
- *Cuando exista divergencia entre lo indicado en el pliego de absolución de consultas y observaciones y la integración de bases, prevalece lo absuelto en el referido pliego; sin perjuicio, del deslinde de responsabilidades correspondiente.*

**1.6. ELEVACIÓN AL OSCE DEL PLIEGO DE ABSOLUCIÓN DE CONSULTAS Y OBSERVACIONES E INTEGRACIÓN DE BASES**

Los cuestionamientos al pliego de absolución de consultas y observaciones así como a las bases integradas por supuestas vulneraciones a la normativa de contrataciones, a los principios que rigen la contratación pública u otra normativa que tenga relación con el objeto de la contratación, pueden ser elevados al OSCE de acuerdo a lo indicado en los numerales del 72.8 al 72.11 del artículo 72 del Reglamento.

La solicitud de elevación para emisión de Pronunciamiento se presenta ante la Entidad, la cual debe remitir al OSCE el expediente completo, de acuerdo a lo señalado en el artículo 124 del TUO de la Ley 27444, aprobado por Decreto Supremo N° 004-2019-JUS, al día hábil siguiente de recibida dicha solicitud.

**Advertencia**

*La solicitud de elevación al OSCE de los cuestionamientos al pliego de absolución de consultas y observaciones, así como a las Bases integradas, se realiza de manera electrónica a través del SEACE, a partir de la oportunidad en que establezca el OSCE mediante comunicado.*

**Importante**

*Constituye infracción pasible de sanción según lo previsto en el literal n) del numeral 50.1 del artículo 50 de la Ley, presentar cuestionamientos maliciosos o manifiestamente infundados al pliego de absolución de consultas y/u observaciones.*

**1.7. FORMA DE PRESENTACIÓN DE OFERTAS**

Las ofertas se presentan conforme lo establecido en el artículo 59 del Reglamento.

Las declaraciones juradas, formatos o formularios previstos en las bases que conforman la oferta deben estar debidamente firmados por el postor (firma manuscrita o digital, según la Ley N° 27269, Ley de Firmas y Certificados Digitales<sup>2</sup>). Los demás documentos deben ser visados

<sup>2</sup> Para mayor información sobre la normativa de firmas y certificados digitales ingresar a: <https://www.indecopi.gob.pe/web/firmas-digitales/firmar-y-certificados-digitales>

por el postor. En el caso de persona jurídica, por su representante legal, apoderado o mandatario designado para dicho fin y, en el caso de persona natural, por este o su apoderado. No se acepta el pegado de la imagen de una firma o visto. Las ofertas se presentan foliadas.

**Importante**

- *Los formularios electrónicos que se encuentran en el SEACE y que los proveedores deben llenar para presentar sus ofertas, tienen carácter de declaración jurada.*
- *En caso la información contenida en los documentos escaneados que conforman la oferta no coincida con lo declarado a través del SEACE, prevalece la información declarada en los documentos escaneados.*
- *No se tomarán en cuenta las ofertas que se presenten en físico a la Entidad.*

### 1.8. PRESENTACIÓN Y APERTURA DE OFERTAS

El participante presentará su oferta de manera electrónica a través del SEACE, desde las 00:01 horas hasta las 23:59 horas del día establecido para el efecto en el cronograma del procedimiento; adjuntando el archivo digitalizado que contenga los documentos que conforman la oferta de acuerdo a lo requerido en las bases.

El participante debe verificar antes de su envío, bajo su responsabilidad, que el archivo pueda ser descargado y su contenido sea legible.

**Importante**

*Los integrantes de un consorcio no pueden presentar ofertas individuales ni conformar más de un consorcio en un procedimiento de selección, o en un determinado ítem cuando se trate de procedimientos de selección según relación de ítems.*

En la apertura electrónica de la oferta, el comité de selección, verifica la presentación de lo exigido en la sección específica de las bases, de conformidad con el numeral 73.2 del artículo 73 del Reglamento y determina si las ofertas responden a las características y/o requisitos funcionales y condiciones de las Especificaciones Técnicas, detalladas en la sección específica de las bases. De no cumplir con lo requerido, la oferta se considera no admitida.

### 1.9. EVALUACIÓN DE LAS OFERTAS

La evaluación de las ofertas se realiza conforme a lo establecido en el artículo 74 del Reglamento.

El desempate mediante sorteo se realiza de manera electrónica a través del SEACE.

### 1.10. CALIFICACIÓN DE OFERTAS

La calificación de las ofertas se realiza conforme a lo establecido en los numerales 75.1 y 75.2 del artículo 75 del Reglamento.

### 1.11. SUBSANACIÓN DE LAS OFERTAS

La subsanación de las ofertas se sujeta a lo establecido en el artículo 60 del Reglamento. El plazo que se otorgue para la subsanación no puede ser inferior a un (1) día hábil.

La solicitud de subsanación se realiza de manera electrónica a través del SEACE y será remitida al correo electrónico consignado por el postor al momento de realizar su inscripción en



el RNP, siendo su responsabilidad el permanente seguimiento de las notificaciones a dicho correo. La notificación de la solicitud se entiende efectuada el día de su envío al correo electrónico.

La presentación de las subsanaciones se realiza a través del SEACE. No se tomará en cuenta la subsanación que se presente en físico a la Entidad.

#### 1.12. RECHAZO DE LAS OFERTAS

Previo al otorgamiento de la buena pro, el comité de selección revisa las ofertas económicas que cumplen los requisitos de calificación, de conformidad con lo establecido para el rechazo de ofertas, previsto en el artículo 68 del Reglamento, de ser el caso.

De rechazarse alguna de las ofertas calificadas, el comité de selección revisa el cumplimiento de los requisitos de calificación de los postores que siguen en el orden de prelación, en caso las hubiere.

#### 1.13. OTORGAMIENTO DE LA BUENA PRO

Definida la oferta ganadora, el comité de selección otorga la buena pro mediante su publicación en el SEACE, incluyendo el cuadro comparativo y las actas debidamente motivadas de los resultados de la admisión, no admisión, evaluación, calificación, descalificación, rechazo y el otorgamiento de la buena pro.

#### 1.14. CONSENTIMIENTO DE LA BUENA PRO

Cuando se hayan presentado dos (2) o más ofertas, el consentimiento de la buena pro se produce a los ocho (8) días hábiles siguientes de la notificación de su otorgamiento, sin que los postores hayan ejercido el derecho de interponer el recurso de apelación.

En caso que se haya presentado una sola oferta, el consentimiento de la buena pro se produce el mismo día de la notificación de su otorgamiento.

El consentimiento del otorgamiento de la buena pro se publica en el SEACE al día hábil siguiente de producido.

##### Importante

*Una vez consentido el otorgamiento de la buena pro, el órgano encargado de las contrataciones o el órgano de la Entidad al que se haya asignado tal función realiza la verificación de la oferta presentada por el postor ganador de la buena pro conforme lo establecido en el numeral 64.6 del artículo 64 del Reglamento.*

## CAPÍTULO II SOLUCIÓN DE CONTROVERSIAS DURANTE EL PROCEDIMIENTO DE SELECCIÓN

### 2.1. RECURSO DE APELACIÓN

A través del recurso de apelación se pueden impugnar los actos dictados durante el desarrollo del procedimiento de selección hasta antes del perfeccionamiento del contrato.

El recurso de apelación se presenta ante y es resuelto por el Tribunal de Contrataciones del Estado.

Los actos que declaren la nulidad de oficio, la cancelación del procedimiento de selección y otros actos emitidos por el Titular de la Entidad que afecten la continuidad de este, se impugnan ante el Tribunal de Contrataciones del Estado.

#### Importante

- *Una vez otorgada la buena pro, el comité de selección, está en la obligación de permitir el acceso de los participantes y postores al expediente de contratación, salvo la información calificada como secreta, confidencial o reservada por la normativa de la materia, a más tardar dentro del día siguiente de haberse solicitado por escrito.*

*Luego de otorgada la buena pro no se da a conocer las ofertas cuyos requisitos de calificación no fueron analizados y revisados por el comité de selección.*

- *A efectos de recoger la información de su interés, los postores pueden valerse de distintos medios, tales como: (i) la lectura y/o toma de apuntes, (ii) la captura y almacenamiento de imágenes, e incluso (iii) pueden solicitar copia de la documentación obrante en el expediente, siendo que, en este último caso, la Entidad deberá entregar dicha documentación en el menor tiempo posible, previo pago por tal concepto.*
- *El recurso de apelación se presenta ante la Mesa de Partes del Tribunal o ante las oficinas desconcentradas del OSCE.*

### 2.2. PLAZOS DE INTERPOSICIÓN DEL RECURSO DE APELACIÓN

La apelación contra el otorgamiento de la buena pro o contra los actos dictados con anterioridad a ella se interpone dentro de los ocho (8) días hábiles siguientes de haberse notificado el otorgamiento de la buena pro.

La apelación contra los actos dictados con posterioridad al otorgamiento de la buena pro, contra la declaración de nulidad, cancelación y declaratoria de desierto del procedimiento, se interpone dentro de los ocho (8) días hábiles siguientes de haberse tomado conocimiento del acto que se desea impugnar.

### CAPÍTULO III DEL CONTRATO

#### 3.1. PERFECCIONAMIENTO DEL CONTRATO

Los plazos y el procedimiento para perfeccionar el contrato se realiza conforme a lo indicado en el artículo 141 del Reglamento.

Para perfeccionar el contrato, el postor ganador de la buena pro debe presentar los documentos señalados en el artículo 139 del Reglamento y los previstos en la sección específica de las bases.

#### 3.2. GARANTÍAS

Las garantías que deben otorgar los postores y/o contratistas, según corresponda, son las de fiel cumplimiento del contrato y por los adelantos.

##### 3.2.1. GARANTÍA DE FIEL CUMPLIMIENTO

Como requisito indispensable para perfeccionar el contrato, el postor ganador debe entregar a la Entidad la garantía de fiel cumplimiento del mismo por una suma equivalente al diez por ciento (10%) del monto del contrato original. Esta se mantiene vigente hasta la conformidad de la recepción de la prestación a cargo del contratista.

##### 3.2.2. GARANTÍA DE FIEL CUMPLIMIENTO POR PRESTACIONES ACCESORIAS

En las contrataciones que conllevan la ejecución de prestaciones accesorias, tales como mantenimiento, reparación o actividades afines, se otorga una garantía adicional por una suma equivalente al diez por ciento (10%) del monto del contrato de la prestación accesoria, la misma que debe ser renovada periódicamente hasta el cumplimiento total de las obligaciones garantizadas.

##### Importante

- En los contratos derivados de procedimientos de selección por relación de ítems, cuando el monto del ítem adjudicado o la sumatoria de los montos de los ítems adjudicados sea igual o menor a doscientos mil Soles (S/ 200,000.00), no corresponde presentar garantía de fiel cumplimiento de contrato ni garantía de fiel cumplimiento por prestaciones accesorias, conforme a lo dispuesto en el literal a) del artículo 152 del Reglamento.
- En los contratos periódicos de suministro de bienes que celebren las Entidades con las micro y pequeñas empresas, estas últimas pueden otorgar como garantía de fiel cumplimiento el diez por ciento (10%) del monto del contrato, porcentaje que es retenido por la Entidad durante la primera mitad del número total de pagos a realizarse, de forma prorrateada en cada pago, con cargo a ser devuelto a la finalización del mismo, conforme lo establecen los numerales 149.4 y 149.5 del artículo 149 del Reglamento y numeral 151.2 del artículo 151 del Reglamento.

##### 3.2.3. GARANTÍA POR ADELANTO

En caso se haya previsto en la sección específica de las bases la entrega de adelantos, el contratista debe presentar una garantía emitida por idéntico monto conforme a lo estipulado en el artículo 153 del Reglamento.

### 3.3. REQUISITOS DE LAS GARANTÍAS

Las garantías que se presenten deben ser incondicionales, solidarias, irrevocables y de realización automática en el país, al solo requerimiento de la Entidad. Asimismo, deben ser emitidas por empresas que se encuentren bajo la supervisión directa de la Superintendencia de Banca, Seguros y Administradoras Privadas de Fondos de Pensiones y que cuenten con clasificación de riesgo B o superior. Asimismo, deben estar autorizadas para emitir garantías; o estar consideradas en la última lista de bancos extranjeros de primera categoría que periódicamente publica el Banco Central de Reserva del Perú.

#### Importante

*Corresponde a la Entidad verificar que las garantías presentadas por el postor ganador de la buena pro y/o contratista cumplan con los requisitos y condiciones necesarios para su aceptación y eventual ejecución, sin perjuicio de la determinación de las responsabilidades funcionales que correspondan.*

#### Advertencia

*Los funcionarios de las Entidades no deben aceptar garantías emitidas bajo condiciones distintas a las establecidas en el presente numeral, debiendo tener en cuenta lo siguiente:*

- 1. La clasificadora de riesgo que asigna la clasificación a la empresa que emite la garantía debe encontrarse listada en el portal web de la SBS (<http://www.sbs.gob.pe/sistema-financiero/clasificadoras-de-riesgo>).*
- 2. Se debe identificar en la página web de la clasificadora de riesgo respectiva, cuál es la clasificación vigente de la empresa que emite la garantía, considerando la vigencia a la fecha de emisión de la garantía.*
- 3. Para fines de lo establecido en el artículo 148 del Reglamento, la clasificación de riesgo B, incluye las clasificaciones B+ y B.*
- 4. Si la empresa que otorga la garantía cuenta con más de una clasificación de riesgo emitida por distintas empresas listadas en el portal web de la SBS, bastará que en una de ellas cumpla con la clasificación mínima establecida en el Reglamento.*

*En caso exista alguna duda sobre la clasificación de riesgo asignada a la empresa emisora de la garantía, se deberá consultar a la clasificadora de riesgos respectiva.*

*De otro lado, además de cumplir con el requisito referido a la clasificación de riesgo, a efectos de verificar si la empresa emisora se encuentra autorizada por la SBS para emitir garantías, debe revisarse el portal web de dicha Entidad (<http://www.sbs.gob.pe/sistema-financiero/relacion-de-empresas-que-se-encuentran-autorizadas-a-emitir-cartas-fianza>).*

*Los funcionarios competentes deben verificar la autenticidad de la garantía a través de los mecanismos establecidos (consulta web, teléfono u otros) por la empresa emisora.*

### 3.4. EJECUCIÓN DE GARANTÍAS

La Entidad puede solicitar la ejecución de las garantías conforme a los supuestos contemplados en el artículo 155 del Reglamento.

### 3.5. ADELANTOS

La Entidad puede entregar adelantos directos al contratista, los que en ningún caso exceden en conjunto del treinta por ciento (30%) del monto del contrato original, siempre que ello haya sido previsto en la sección específica de las bases.

### 3.6. PENALIDADES

#### 3.6.1. PENALIDAD POR MORA EN LA EJECUCIÓN DE LA PRESTACIÓN

En caso de retraso injustificado del contratista en la ejecución de las prestaciones objeto del contrato, la Entidad le aplica automáticamente una penalidad por mora por cada día de atraso, de conformidad con el artículo 162 del Reglamento.

#### 3.6.2. OTRAS PENALIDADES

La Entidad puede establecer penalidades distintas a la mencionada en el numeral precedente, según lo previsto en el artículo 163 del Reglamento y lo indicado en la sección específica de las bases.

Estos dos tipos de penalidades se calculan en forma independiente y pueden alcanzar cada una un monto máximo equivalente al diez por ciento (10%) del monto del contrato vigente, o de ser el caso, del ítem que debió ejecutarse.

### 3.7. INCUMPLIMIENTO DEL CONTRATO

Las causales para la resolución del contrato, serán aplicadas de conformidad con el artículo 36 de la Ley y 164 del Reglamento.

### 3.8. PAGOS

El pago se realiza después de ejecutada la respectiva prestación, pudiendo contemplarse pagos a cuenta, según la forma establecida en la sección específica de las bases o en el contrato.

La Entidad paga las contraprestaciones pactadas a favor del contratista dentro de los diez (10) días calendario siguientes de otorgada la conformidad de los bienes, siempre que se verifiquen las condiciones establecidas en el contrato para ello, bajo responsabilidad del funcionario competente.

La conformidad se emite en un plazo máximo de siete (7) días de producida la recepción salvo que se requiera efectuar pruebas que permitan verificar el cumplimiento de la obligación, en cuyo caso la conformidad se emite en un plazo máximo de quince (15) días, bajo responsabilidad del funcionario que debe emitir la conformidad.

En el caso que se haya suscrito contrato con un consorcio, el pago se realizará de acuerdo a lo que se indique en el contrato de consorcio.

#### **Advertencia**

*En caso de retraso en los pagos a cuenta o pago final por parte de la Entidad, salvo que se deba a caso fortuito o fuerza mayor, esta reconoce al contratista los intereses legales correspondientes, de conformidad con el artículo 39 de la Ley y 171 del Reglamento, debiendo repetir contra los responsables de la demora injustificada.*

### 3.9. DISPOSICIONES FINALES

Todos los demás aspectos del presente procedimiento no contemplados en las bases se regirán supletoriamente por la Ley y su Reglamento, así como por las disposiciones legales vigentes.

## **SECCIÓN ESPECÍFICA**

### **CONDICIONES ESPECIALES DEL PROCEDIMIENTO DE SELECCIÓN**

(EN ESTA SECCIÓN LA ENTIDAD DEBERÁ COMPLETAR LA INFORMACIÓN EXIGIDA, DE ACUERDO A LAS INSTRUCCIONES INDICADAS)

## CAPÍTULO I GENERALIDADES

### 1.1. ENTIDAD CONVOCANTE

Nombre : SEGURO SOCIAL DE SALUD  
RUC N° : 20131257750  
Domicilio legal : Jr. Domingo Cueto N° 120, Jesús María - Lima  
Teléfono: : 265-6000 / 265-7000 Anexo 2044  
Correo electrónico: : [ceabe.sgayec.ps3@essalud.gob.pe](mailto:ceabe.sgayec.ps3@essalud.gob.pe)

### 1.2. OBJETO DE LA CONVOCATORIA

El presente procedimiento de selección tiene por objeto la "CONTRATACION DEL SUMINISTRO DE ROPA HOSPITALARIA, PARA LOS ESTABLECIMIENTOS DE SALUD DE ESSALUD, POR UN PERIODO DOCE (12) MESES – 04 ITEMS".

N°	CÓDIGO SAP	DESCRIPCIÓN	UNIDAD DE MEDIDA	CANTIDAD
01	160010261	MANDIL DE IMPERMIABLE DE PROTECCIÓN TALLA M	UN	9,365
02	160010262	MANDIL DE IMPERMIABLE DE PROTECCIÓN TALLA L	UN	8,680
03	160010263	MANDIL DE IMPERMIABLE DE PROTECCIÓN TALLA XL	UN	3,730
04	160020045	FRAZADA DE POLAR ANTIALÉRGICO DE 1 1/2 PLAZA	UN	38,435

### 1.3. EXPEDIENTE DE CONTRATACIÓN

El expediente de contratación fue aprobado mediante SOLICITUD DE APROBACIÓN DEL EXPEDIENTE DE CONTRATACIÓN N°130-2024-GABE-CEABE-ESSALUD el 26 de agosto del 2024

### 1.4. FUENTE DE FINANCIAMIENTO

RECURSOS DIRECTAMENTE RECAUDADOS

#### Importante

*La fuente de financiamiento debe corresponder a aquella prevista en la Ley de Equilibrio Financiero del Presupuesto del Sector Público del año fiscal en el cual se convoca el procedimiento de selección.*

### 1.5. SISTEMA DE CONTRATACIÓN

El presente procedimiento se rige por el sistema de **SUMA ALZADA**, de acuerdo con lo establecido en el expediente de contratación respectivo.

**1.6. MODALIDAD DE EJECUCIÓN**

NO CORRESPONDE

**1.7. DISTRIBUCIÓN DE LA BUENA PRO**

NO APLICA.

**1.8. ALCANCES DEL REQUERIMIENTO**

El alcance de la prestación está definido en el Capítulo III de la presente sección de las bases.

**1.9. PLAZO DE ENTREGA**

El plazo de ejecución del contrato consiste en **tres (03) entregas**, de acuerdo a las cantidades referenciales consignadas en el cuadro de distribución por redes asistenciales y por ítem, señalado en los Anexo – A y Anexo – B.

Las entregas y las cantidades a suministrar serán aquellas consignadas en las órdenes de compra que serán notificadas con una anticipación mínima de quince (15) días calendario.

El cronograma referencial para entregas de la ropa hospitalaria es el siguiente:

- a) **Primera entrega:** Debe realizarse hasta los sesenta (60) días calendarios contados a partir del día siguiente de la firma del contrato. El último día de dicho plazo se convierte en la fecha límite de entrega, la cual estará señalada en las respectivas órdenes de compra. Considerando:
  - i. Si el último día de entrega es feriado o inhábil, la entrega será el día hábil siguiente.
- b) **Siguientes entregas:** A partir de la segunda entrega, debe realizarse hasta los quince (15) días calendario contados a partir del día siguiente de notificada la orden de compra. El último día de dicho plazo se convierte en la fecha límite de entrega, la cual estará señalada en las respectivas órdenes de compra. Considerando:
  - i. Si el último día de entrega es feriado o inhábil, la entrega será el día hábil siguiente.

En el caso de entregas en Lima y Callao, el contratista deberá realizar una coordinación con cuarenta y ocho (48) horas de anticipación a la fecha de entrega, a los siguientes correos: [proveedores1@salog.com.pr](mailto:proveedores1@salog.com.pr); [proveedores2@salog.com.pe](mailto:proveedores2@salog.com.pe); [lineadirecta@salog.com.pe](mailto:lineadirecta@salog.com.pe).

La compra se realizará considerando el 100% de la cantidad total estimada en el cuadro de requerimiento, sin perjuicio de que la Entidad pueda ejecutar la reducción de prestaciones de acuerdo a lo dispuesto en la normatividad de contrataciones del Estado.

En caso sea necesario que el cronograma se extienda por un período mayor al inicialmente considerado, se comunicará al CONTRATISTA vía correo electrónico durante la ejecución del contrato y con un plazo no mayor a 15 días calendario hasta antes de la culminación de la ejecución del contrato.

**1.10. COSTO DE REPRODUCCIÓN Y ENTREGA DE BASES**

Los participantes registrados tienen el derecho de recabar un ejemplar de las bases, para cuyo efecto deben cancelar S/ 5.00 (Cinco soles con 00/100) en el Módulo de Atención al proveedor sito: en Jr. Domingo Cueto N° 120, Jesús María.

**Importante**

*El costo de entrega de un ejemplar de las bases no puede exceder el costo de su reproducción.*



#### 1.11. BASE LEGAL

- Ley N° 31953 - Ley de Presupuesto del Sector público para el año fiscal 2024.
- Ley N° 31954 - Ley de Equilibrio Financiero del Presupuesto del Sector Público para el año fiscal 2024.
- Decreto Supremo N° 043-2019-JUS - TUO de la Ley N°27444, Ley del Procedimiento Administrativo General.
- Decreto Supremo N° 043-2003-PCM - TUO de la Ley N°27806, Ley de Transparencia y de Acceso de la Información Pública.
- Ley N°29783 - Ley de Seguridad y Salud en el Trabajo (LSST)[1]
- Decreto Supremo N°005-2012-TR - Reglamento de la Ley de Seguridad y Salud en el Trabajo.
- Decreto Supremo N°082-2019-EF - TUO de la Ley N°30225, Ley de Contrataciones del Estado.
- Decreto Supremo N°344-2018-EF - Reglamento de la Ley de Contrataciones del Estado.
- Ley N° 26790, Ley de Modernización de la Seguridad Social en Salud.
- Ley N° 27056, Ley de Creación del Seguro Social de Salud.
- Ley N° 26842, Ley General de Salud.
- Ley N° 29459 Ley de Productos Farmacéuticos, Dispositivos Médicos y Productos Sanitarios.
- Decreto Supremo N° 018-2011/SA "Modifican la Tercera Disposición Complementaria Transitoria del Decreto Supremo N° 028-2010-SA, que regula algunos aspectos de los Artículos 10° y 11° de la Ley N° 29459, Ley de los Productos Farmacéuticos, Dispositivos Médicos y Productos Sanitarios
- Decreto Supremo N° 072-2003-PCM, Reglamento de la Ley de Transparencia y Acceso a la Información Pública.
- Decreto Supremo N° 002-99-TR- Aprueba Reglamento de la Ley N° 27056.
- Decreto Supremo N° 002-2004-TR, Modifican el Reglamento de la Ley de Creación del Seguro Social de Salud - Essalud.
- Decreto Legislativo N° 295 Código Civil.
- Texto Único Ordenado de la Ley de Promoción de la Competitividad, Formalización y Desarrollo de la Micro y Pequeña Empresa y del Acceso al Empleo Decente, aprobado por Decreto Supremo N° 007-2008-TR y su Reglamento el Decreto Supremo N° 008-2008-TR.
- Decreto Supremo N° 010-2010-TR, Aprueban el Texto Único de Procedimientos Administrativos del Seguro Social de Salud - Essalud.
- Decreto Supremo N° 016-2011-SA, Reglamento para el Registro, Control y Vigilancia Sanitaria de Productos Farmacéuticos, Dispositivos Médicos y Productos Sanitarios.
- Decreto Supremo N° 014-2011-SA, Reglamento para Establecimientos Farmacéuticos.
- Decreto Supremo N° 033-2014-SA, modificaban Reglamento de Establecimientos Farmacéuticos aprobado por Decreto N° 014-2011-SA, modificado por Decreto Supremo N° 002-2012-SA.
- Resolución Ministerial N° 132-2015/MINSA, que aprobó el Manual de Buenas Prácticas de Almacenamiento de Productos Farmacéuticos, Dispositivos Médicos y Productos Sanitarios en Laboratorios, Droguerías, Almacenes Especializados y Almacenes Aduaneros.
- Resolución Ministerial N° 833-2015/MINSA, Aprueba el Manual de Buenas Prácticas de Distribución y Transporte de Productos Farmacéuticos, Dispositivos Médicos y Productos Sanitarios.
- Decreto Supremo N° 021-2018, Modifica el Reglamento para el Registro, Control y Vigilancia Sanitaria
- Resolución Jefatural N° 269-2000-J-OP/INS, Manual de Procedimientos de Dirimencias de Productos Farmacéuticos y Afines.
- Resolución Ministerial N°1853-2002-SA-DM, Reglamento de Dirimencias de Productos Farmacéuticos y Afines pesquisados por la DIGEMID, del Centro Nacional del Control de Calidad del Instituto Nacional de Salud.
- Resolución Directoral N° 001-2020-CNCC/IN, aprueba la table de Tamaño de Muestra para Análisis de Control de Calidad de Productos Farmacéuticos, Dispositivos Médicos y Productos Sanitarios.
- Directivas del OSCE
- Cualquier otra disposición legal vigente que permita desarrollar el objeto de la convocatoria que no contravenga lo regulado por la Ley de Contrataciones del Estado

Las referidas normas incluyen sus respectivas modificaciones, de ser el caso.

## CAPÍTULO II DEL PROCEDIMIENTO DE SELECCIÓN

### 2.1. CALENDARIO DEL PROCEDIMIENTO DE SELECCIÓN

Según el cronograma de la ficha de selección de la convocatoria publicada en el SEACE.

#### Importante

*De conformidad con la vigesimosegunda Disposición Complementaria Final del Reglamento, en caso la Entidad (Ministerios y sus organismos públicos, programas o proyectos adscritos) haya difundido el requerimiento a través del SEACE siguiendo el procedimiento establecido en dicha disposición, no procede formular consultas u observaciones al requerimiento.*

### 2.2. CONTENIDO DE LAS OFERTAS

La oferta contendrá, además de un índice de documentos<sup>3</sup>, la siguiente documentación:

#### 2.2.1. Documentación de presentación obligatoria

##### 2.2.1.1. Documentos para la admisión de la oferta

- a) Declaración jurada de datos del postor. **(Anexo N° 1)**
- b) Documento que acredite la representación de quien suscribe la oferta.

En caso de persona jurídica, copia del certificado de vigencia de poder del representante legal, apoderado o mandatario designado para tal efecto.

En caso de persona natural, copia del documento nacional de identidad o documento análogo, o del certificado de vigencia de poder otorgado por persona natural, del apoderado o mandatario, según corresponda.

En el caso de consorcios, este documento debe ser presentado por cada uno de los integrantes del consorcio que suscriba la promesa de consorcio, según corresponda.

#### Advertencia

*De acuerdo con el artículo 4 del Decreto Legislativo N° 1246, las Entidades están prohibidas de exigir a los administrados o usuarios la información que puedan obtener directamente mediante la interoperabilidad a que se refieren los artículos 2 y 3 de dicho Decreto Legislativo. En esa medida, si la Entidad es usuaria de la Plataforma de Interoperabilidad del Estado – PIDE<sup>4</sup> y siempre que el servicio web se encuentre activo en el Catálogo de Servicios de dicha plataforma, no corresponderá exigir el certificado de vigencia de poder y/o documento nacional de identidad.*

- c) Declaración jurada de acuerdo con el literal b) del artículo 52 del Reglamento. **(Anexo N° 2)**
- d) Declaración jurada de cumplimiento de las Especificaciones Técnicas contenidas en el numeral 3.1 del Capítulo III de la presente sección. **(Anexo N° 3)**
- e) Conforme a lo señalado en el punto 4. de las Especificaciones Técnicas, el postor

<sup>3</sup> La omisión del índice no determina la no admisión de la oferta.

<sup>4</sup> Para mayor información de las Entidades usuarias y del Catálogo de Servicios de la Plataforma de Interoperabilidad del Estado – PIDE ingresar al siguiente enlace <https://www.gobiernodigital.gob.pe/interoperabilidad/>

debe presentar copia simple de los siguientes documentos por cada ítem.

e.1.

Brochure y/o Catálogo y/o Folletería y/o Certificado de calidad y/o certificado de análisis y/o certificado de liberación de producto terminado emitidos por el fabricante (copia simple)

Uno o más de los documentos citados en el presente numeral, deberán acreditar el cumplimiento de las especificaciones técnicas del bien requerido, señalado en la Ficha Técnica. Estos documentos pueden contener normas nacionales y/o internacionales aplicables al producto.

NOTA:

1. En caso que un documento técnico se presente en idioma distinto al español, deberá presentar la traducción simple. El postor es responsable de la exactitud y veracidad de dichos documentos.
2. No se aceptará la presentación de la copia fiel de la ficha técnica, como documento que acredite las especificaciones técnicas de lo solicitado.
3. Deberá acreditar fotografías la presentación de la ropa hospitalaria indicando las características principales.

f) Declaración jurada de plazo de entrega. (Anexo N° 4)<sup>5</sup>

g) Promesa de consorcio con firmas legalizadas, de ser el caso, en la que se consigne los integrantes, el representante común, el domicilio común y las obligaciones a las que se compromete cada uno de los integrantes del consorcio así como el porcentaje equivalente a dichas obligaciones. (Anexo N° 5)

h) El precio de la oferta en SOLES. Adjuntar obligatoriamente el Anexo N° 6.

El precio total de la oferta y los subtotales que lo componen son expresados con dos (2) decimales. Los precios unitarios pueden ser expresados con más de dos (2) decimales.

**Importante**

*El comité de selección verifica la presentación de los documentos requeridos. De no cumplir con lo requerido, la oferta se considera no admitida.*

**2.2.1.2. Documentos para acreditar los requisitos de calificación**

Incorporar en la oferta los documentos que acreditan los "Requisitos de Calificación" que se detallan en el numeral 3.2 del Capítulo III de la presente sección de las bases

**2.2.2. Documentación de presentación facultativa:**

**PARA EL ÍTEM 1, 2, 3 Y 4:**

- a) *Solicitud de bonificación del cinco por ciento (5%) por tener la condición de micro y pequeña empresa (Anexo N° 10).*

**Advertencia**

*El comité de selección no podrá exigir al postor la presentación de documentos que no hayan sido indicados en los acápites "Documentos para la admisión de la oferta", "Requisitos de calificación" y "Factores de evaluación".*

**2.3. REQUISITOS PARA PERFECCIONAR EL CONTRATO**

El postor ganador de la buena pro debe presentar los siguientes documentos para perfeccionar el contrato:

<sup>5</sup> En caso de considerar como factor de evaluación la mejora del plazo de entrega, el plazo ofertado en dicho anexo servirá también para acreditar este factor.

- a) Garantía de fiel cumplimiento del contrato.
- b) Contrato de consorcio con firmas legalizadas ante Notario de cada uno de los integrantes, de ser el caso.
- c) Código de cuenta interbancaria (CCI) o, en el caso de proveedores no domiciliados, el número de su cuenta bancaria y la entidad bancaria en el exterior.
- d) Copia de la vigencia del poder del representante legal de la empresa que acredite que cuenta con facultades para perfeccionar el contrato, cuando corresponda.
- e) Copia de DNI del postor en caso de persona natural, o de su representante legal en caso de persona jurídica.

#### Advertencia

*De acuerdo con el artículo 4 del Decreto Legislativo N° 1246, las Entidades están prohibidas de exigir a los administrados o usuarios la información que puedan obtener directamente mediante la interoperabilidad a que se refieren los artículos 2 y 3 de dicho Decreto Legislativo. En esa medida, si la Entidad es usuaria de la Plataforma de Interoperabilidad del Estado – PIDE<sup>6</sup> y siempre que el servicio web se encuentre activo en el Catálogo de Servicios de dicha plataforma, no corresponderá exigir los documentos previstos en los literales e) y f).*

- f) Domicilio para efectos de la notificación durante la ejecución del contrato.
- g) Autorización de notificación de la decisión de la Entidad sobre la solicitud de ampliación de plazo mediante medios electrónicos de comunicación<sup>7</sup> (**Anexo N° 11**).
- h) Detalle de los precios unitarios del precio ofertado<sup>8</sup>.

#### Importante

- *En caso que el postor ganador de la buena pro sea un consorcio, las garantías que presente este para el perfeccionamiento del contrato, así como durante la ejecución contractual, de ser el caso, además de cumplir con las condiciones establecidas en el artículo 33 de la Ley y en el artículo 148 del Reglamento, deben consignar expresamente el nombre completo o la denominación o razón social de los integrantes del consorcio, en calidad de garantizados, de lo contrario no podrán ser aceptadas por las Entidades. No se cumple el requisito antes indicado si se consigna únicamente la denominación del consorcio, conforme lo dispuesto en la Directiva "Participación de Proveedores en Consorcio en las Contrataciones del Estado".*
- *En los contratos periódicos de suministro de bienes que celebren las Entidades con las micro y pequeñas empresas, estas últimas pueden otorgar como garantía de fiel cumplimiento el diez por ciento (10%) del monto del contrato, porcentaje que es retenido por la Entidad durante la primera mitad del número total de pagos a realizarse, de forma prorrateada en cada pago, con cargo a ser devuelto a la finalización del mismo, conforme lo establece el numeral 149.4 del artículo 149 del Reglamento y numeral 151.2 del artículo 151 del Reglamento. Para dicho efecto los postores deben encontrarse registrados en el REMYPE, consignando en la Declaración Jurada de Datos del Postor (Anexo N° 1) o en la solicitud de retención de la garantía durante el perfeccionamiento del contrato, que tienen la condición de MYPE, lo cual será verificado por la Entidad en el link <http://www2.trabajo.gob.pe/servicios-en-linea-2-2> opción consulta de empresas acreditadas en el REMYPE.*
- *En los contratos derivados de procedimientos de selección por relación de ítems, cuando el monto del ítem adjudicado o la sumatoria de los montos de los ítems adjudicados sea igual o menor a doscientos mil Soles (S/ 200,000.00), no corresponde presentar garantía de fiel cumplimiento de contrato ni garantía de fiel cumplimiento por prestaciones accesorias, conforme a lo dispuesto en el literal a) del artículo 152 del Reglamento.*

<sup>6</sup> Para mayor información de las Entidades usuarias y del Catálogo de Servicios de la Plataforma de Interoperabilidad del Estado – PIDE ingresar al siguiente enlace <https://www.gobiernodigital.gob.pe/interoperabilidad/>

<sup>7</sup> En tanto se implemente la funcionalidad en el SEACE, de conformidad con la Primera Disposición Complementaria Transitoria del Decreto Supremo N° 234-2022-EF.

<sup>8</sup> Incluir solo en caso de la contratación bajo el sistema a suma alzada.

**Importante**

- *Corresponde a la Entidad verificar que las garantías presentadas por el postor ganador de la buena pro cumplan con los requisitos y condiciones necesarios para su aceptación y eventual ejecución, sin perjuicio de la determinación de las responsabilidades funcionales que correspondan.*
- *De conformidad con el Reglamento Consular del Perú aprobado mediante Decreto Supremo N° 076-2005-RE para que los documentos públicos y privados extendidos en el exterior tengan validez en el Perú, deben estar legalizados por los funcionarios consulares peruanos y refrendados por el Ministerio de Relaciones Exteriores del Perú, salvo que se trate de documentos públicos emitidos en países que formen parte del Convenio de la Apostilla, en cuyo caso bastará con que estos cuenten con la Apostilla de la Haya<sup>9</sup>.*
- *La Entidad no puede exigir documentación o información adicional a la consignada en el presente numeral para el perfeccionamiento del contrato.*

**2.4. PERFECCIONAMIENTO DEL CONTRATO**

El contrato se perfecciona con la suscripción del documento que lo contiene. Para dicho efecto el postor ganador de la buena pro, dentro del plazo previsto en el artículo 141 del Reglamento, debe presentar la documentación requerida en el Módulo de atención al proveedor ESSALUD, sito en Jr. Domingo Cueto N° 120, Jesús María – Lima, en el horario de 08:00 am a 16:00 pm de lunes a viernes.

**Importante**

*En el caso de procedimientos de selección por relación de ítems, se puede perfeccionar el contrato con la suscripción del documento o con la recepción de una orden de compra, cuando el monto del valor estimado del ítem no supere los doscientos mil Soles (S/ 200,000.00).*

**2.5. FORMA DE PAGO**

La Entidad realizará el pago, en forma parcial por cada entrega realizada, previa emisión de conformidad respectiva, conforme a lo establecido en la Ley de Contrataciones.

Para efectos del pago de las contraprestaciones ejecutadas por el contratista, la Entidad debe contar con la siguiente documentación:

- Orden de compra y factura/guía de remisión firmadas y selladas por el jefe de Almacén o quien haga sus veces dando conformidad de la prestación efectuada.
- Comprobante de pago.

Dicha documentación se debe presentar en mesa de partes en la ventanilla del Módulo de Atención al Proveedor ubicado en la Av. Arenales N° 1402- Jesús María en el horario de 8 am a 1 pm y de 2 pm a 5 pm (Se sugiere llegar con anticipación para evitar contratiempos).

<sup>9</sup> Según lo previsto en la Opinión N° 009-2016/DTN.

### CAPÍTULO III REQUERIMIENTO

#### Importante

*De conformidad con el numeral 29.8 del artículo 29 del Reglamento, el área usuaria es responsable de la adecuada formulación del requerimiento, debiendo asegurar la calidad técnica y reducir la necesidad de su reformulación por errores o deficiencias técnicas que repercutan en el proceso de contratación.*

#### 3.1. ESPECIFICACIONES TÉCNICAS

**LOS RTM DE LA CONTRATACION DEL SUMINISTRO DE ROPA HOSPITALARIA, PARA LOS ESTABLECIMIENTOS DE SALUD DE ESSALUD, POR UN PERIODO DOCE (12) MESES – 04 ITEMS, SE ADJUNTARÁN AL FINAL DE LAS BASES PARA UNA MEJOR VISIBILIDAD DE LAS MISMAS**

### 3.2. REQUISITOS DE CALIFICACIÓN

B	EXPERIENCIA DEL POSTOR EN LA ESPECIALIDAD																																																		
	<p><u>Requisitos:</u></p> <p>El postor debe acreditar un monto facturado acumulado equivalente a:</p> <p style="text-align: center;"><b>ANEXO – D</b></p> <p style="text-align: center;"><b>RELACIÓN DE ÍTEMS QUE INDICAN EL MONTO DE LA EXPERIENCIA DEL POSTOR</b></p> <table border="1"><thead><tr><th>N° Ítem</th><th>CODIGO SAP</th><th>DENOMINACIÓN DE LA ROPA HOSPITALARIA</th><th>UM</th><th>MONTO DE LA EXPERIENCIA DEL POSTOR EN LA ESPECIALIDAD</th></tr></thead><tbody><tr><td>1</td><td>160010261</td><td>Mandil de impermeable de protección talla M</td><td>UN</td><td>S/ 272,708.80</td></tr><tr><td>2</td><td>160010262</td><td>Mandil de impermeable de protección talla L</td><td>UN</td><td>S/ 239,220.80</td></tr><tr><td>3</td><td>160010263</td><td>Mandil de impermeable de protección talla XL</td><td>UN</td><td>S/ 70,243.36</td></tr><tr><td>4</td><td>160020045</td><td>Frazada de polar antialérgico de 1 1/2 plaza</td><td>UN</td><td>S/ 937,814.00</td></tr></tbody></table> <p style="text-align: center;"><b>RELACIÓN DE ÍTEMS QUE INDICAN EL MONTO ESTABLECIDO PARA ACREDITAR EXPERIENCIA DEL POSTOR DE LAS MICRO Y PEQUEÑAS EMPRESA</b></p> <table border="1"><thead><tr><th>N° Ítem</th><th>CODIGO SAP</th><th>DENOMINACIÓN DE LA ROPA HOSPITALARIA</th><th>UM</th><th>MONTO DE LA EXPERIENCIA DEL POSTOR EN LA ESPECIALIDAD</th></tr></thead><tbody><tr><td>1</td><td>160010261</td><td>Mandil de impermeable de protección talla M</td><td>UN</td><td>S/ 68,177.20</td></tr><tr><td>2</td><td>160010262</td><td>Mandil de impermeable de protección talla L</td><td>UN</td><td>S/ 59,805.20</td></tr><tr><td>3</td><td>160010263</td><td>Mandil de impermeable de protección talla XL</td><td>UN</td><td>S/ 17,560.84</td></tr><tr><td>4</td><td>160020045</td><td>Frazada de polar antialérgico de 1 1/2 plaza</td><td>UN</td><td>N/A</td></tr></tbody></table> <p>Por la venta de bienes iguales o similares al objeto de la convocatoria, durante los ocho (8) años anteriores a la fecha de la presentación de ofertas que se computarán desde la fecha de la conformidad o emisión del comprobante de pago, según corresponda.</p> <p>Se consideran bienes similares a los siguientes Ropa Hospitalaria Reusable.</p> <p><u>Acreditación:</u></p> <p>La experiencia del postor en la especialidad se acreditará con copia simple de (i) contratos u órdenes de compra, y su respectiva conformidad o constancia de prestación; o (ii) comprobantes de pago cuya cancelación se acredite documental y fehacientemente con voucher de depósito, nota de abono, reporte de estado de cuenta, cualquier otro documento emitido por Entidad del sistema financiero que acredite el abono o mediante cancelación en el mismo comprobante de pago<sup>10</sup>, correspondientes a un máximo de veinte (20) contrataciones.</p> <p>En caso los postores presenten varios comprobantes de pago para acreditar una sola contratación, se debe acreditar que corresponden a dicha contratación; de lo contrario, se asumirá que los comprobantes acreditan contrataciones independientes, en cuyo caso solo se considerará, para la evaluación, las veinte</p>	N° Ítem	CODIGO SAP	DENOMINACIÓN DE LA ROPA HOSPITALARIA	UM	MONTO DE LA EXPERIENCIA DEL POSTOR EN LA ESPECIALIDAD	1	160010261	Mandil de impermeable de protección talla M	UN	S/ 272,708.80	2	160010262	Mandil de impermeable de protección talla L	UN	S/ 239,220.80	3	160010263	Mandil de impermeable de protección talla XL	UN	S/ 70,243.36	4	160020045	Frazada de polar antialérgico de 1 1/2 plaza	UN	S/ 937,814.00	N° Ítem	CODIGO SAP	DENOMINACIÓN DE LA ROPA HOSPITALARIA	UM	MONTO DE LA EXPERIENCIA DEL POSTOR EN LA ESPECIALIDAD	1	160010261	Mandil de impermeable de protección talla M	UN	S/ 68,177.20	2	160010262	Mandil de impermeable de protección talla L	UN	S/ 59,805.20	3	160010263	Mandil de impermeable de protección talla XL	UN	S/ 17,560.84	4	160020045	Frazada de polar antialérgico de 1 1/2 plaza	UN	N/A
N° Ítem	CODIGO SAP	DENOMINACIÓN DE LA ROPA HOSPITALARIA	UM	MONTO DE LA EXPERIENCIA DEL POSTOR EN LA ESPECIALIDAD																																															
1	160010261	Mandil de impermeable de protección talla M	UN	S/ 272,708.80																																															
2	160010262	Mandil de impermeable de protección talla L	UN	S/ 239,220.80																																															
3	160010263	Mandil de impermeable de protección talla XL	UN	S/ 70,243.36																																															
4	160020045	Frazada de polar antialérgico de 1 1/2 plaza	UN	S/ 937,814.00																																															
N° Ítem	CODIGO SAP	DENOMINACIÓN DE LA ROPA HOSPITALARIA	UM	MONTO DE LA EXPERIENCIA DEL POSTOR EN LA ESPECIALIDAD																																															
1	160010261	Mandil de impermeable de protección talla M	UN	S/ 68,177.20																																															
2	160010262	Mandil de impermeable de protección talla L	UN	S/ 59,805.20																																															
3	160010263	Mandil de impermeable de protección talla XL	UN	S/ 17,560.84																																															
4	160020045	Frazada de polar antialérgico de 1 1/2 plaza	UN	N/A																																															

<sup>10</sup> Cabe precisar que, de acuerdo con la Resolución N° 0065-2018-TCE-S1 del Tribunal de Contrataciones del Estado:

"... el solo sello de cancelado en el comprobante, cuando ha sido colocado por el propio postor, no puede ser considerado como una acreditación que produzca fehaciencia en relación a que se encuentra cancelado. Admitir ello equivaldría a considerar como válida la sola declaración del postor afirmando que el comprobante de pago ha sido cancelado"

(...)

"Situación diferente se suscita ante el sello colocado por el cliente del postor [sea utilizando el término "cancelado" o "pagado"] supuesto en el cual sí se contaría con la declaración de un tercero que brinde certeza, ante la cual debiera reconocerse la validez de la experiencia".

(20) primeras contrataciones indicadas en el **Anexo N° 8** referido a la Experiencia del Postor en la Especialidad.

En el caso de suministro, solo se considera como experiencia la parte del contrato que haya sido ejecutada durante los ocho (8) años anteriores a la fecha de presentación de ofertas, debiendo adjuntarse copia de las conformidades correspondientes a tal parte o los respectivos comprobantes de pago cancelados.

En los casos que se acredite experiencia adquirida en consorcio, debe presentarse la promesa de consorcio o el contrato de consorcio del cual se desprenda fehacientemente el porcentaje de las obligaciones que se asumió en el contrato presentado; de lo contrario, no se computará la experiencia proveniente de dicho contrato.

Asimismo, cuando se presenten contratos derivados de procesos de selección convocados antes del 20.09.2012, la calificación se ceñirá al método descrito en la Directiva "Participación de Proveedores en Consorcio en las Contrataciones del Estado", debiendo presumirse que el porcentaje de las obligaciones equivale al porcentaje de participación de la promesa de consorcio o del contrato de consorcio. En caso que en dichos documentos no se consigne el porcentaje de participación se presumirá que las obligaciones se ejecutaron en partes iguales.

Si el titular de la experiencia no es el postor, consignar si dicha experiencia corresponde a la matriz en caso que el postor sea sucursal, o fue transmitida por reorganización societaria, debiendo acompañar la documentación sustentatoria correspondiente.

Si el postor acredita experiencia de otra persona jurídica como consecuencia de una reorganización societaria, debe presentar adicionalmente el **Anexo N° 9**.

Cuando en los contratos, órdenes de compra o comprobantes de pago el monto facturado se encuentre expresado en moneda extranjera, debe indicarse el tipo de cambio venta publicado por la Superintendencia de Banca, Seguros y AFP correspondiente a la fecha de suscripción del contrato, de emisión de la orden de compra o de cancelación del comprobante de pago, según corresponda.

Sin perjuicio de lo anterior, los postores deben llenar y presentar el **Anexo N° 8** referido a la Experiencia del Postor en la Especialidad.

#### Importante

*En el caso de consorcios, solo se considera la experiencia de aquellos integrantes que se hayan comprometido, según la promesa de consorcio, a ejecutar el objeto materia de la convocatoria, conforme a la Directiva "Participación de Proveedores en Consorcio en las Contrataciones del Estado".*

#### Importante

- Si como resultado de una consulta u observación corresponde precisarse o ajustarse el requerimiento, se solicita la autorización del área usuaria y se pone de conocimiento de tal hecho a la dependencia que aprobó el expediente de contratación, de conformidad con el numeral 72.3 del artículo 72 del Reglamento.
- El cumplimiento de las Especificaciones Técnicas se realiza mediante la presentación de una declaración jurada. De ser el caso, adicionalmente la Entidad puede solicitar documentación que acredite el cumplimiento del algún componente de las características y/o requisitos funcionales. Para dicho efecto, consignará de manera detallada los documentos que deben presentar los postores en el literal e) del numeral 2.2.1.1 de esta sección de las bases.
- Los requisitos de calificación determinan si los postores cuentan con las capacidades necesarias para ejecutar el contrato, lo que debe ser acreditado documentalmente, y no mediante declaración jurada.



**CAPÍTULO IV**  
**FACTORES DE EVALUACIÓN**

La evaluación se realiza sobre la base de cien (100) puntos.

Para determinar la oferta con el mejor puntaje y el orden de prelación de las ofertas, se considera lo siguiente:

FACTOR DE EVALUACIÓN	PUNTAJE / METODOLOGÍA PARA SU ASIGNACIÓN
<b>A. PRECIO</b>	
<p><u>Evaluación:</u></p> <p>Se evaluará considerando el precio ofertado por el postor.</p> <p><u>Acreditación:</u></p> <p>Se acreditará mediante el documento que contiene el precio de la oferta (Anexo N°6).</p>	<p>La evaluación consistirá en otorgar el máximo puntaje a la oferta de precio más bajo y otorgar a las demás ofertas puntajes inversamente proporcionales a sus respectivos precios, según la siguiente fórmula:</p> $P_i = \frac{O_m \times PMP}{O_i}$ <p>i= Oferta Pi= Puntaje de la oferta a evaluar Oi=Precio i Om= Precio de la oferta más baja PMP=Puntaje máximo del precio</p> <p>100 puntos</p>

**Importante**

*Los factores de evaluación elaborados por el comité de selección son objetivos y guardan vinculación, razonabilidad y proporcionalidad con el objeto de la contratación. Asimismo, estos no pueden calificar con puntaje el cumplimiento de las Especificaciones Técnicas ni los requisitos de calificación.*

## CAPÍTULO V PROFORMA DEL CONTRATO

### Importante

*Dependiendo del objeto del contrato, de resultar indispensable, puede incluirse cláusulas adicionales o la adecuación de las propuestas en el presente documento, las que en ningún caso pueden contemplar disposiciones contrarias a la normativa vigente ni a lo señalado en este capítulo.*

Conste por el presente documento, la contratación del suministro de **CONTRATACION DEL SUMINISTRO DE ROPA HOSPITALARIA, PARA LOS ESTABLECIMIENTOS DE SALUD DE ESSALUD, POR UN PERIODO DOCE (12) MESES – 04 ITEMS**, que celebra de una parte **SEGURO SOCIAL DE SALUD - ESSALUD**, en adelante LA ENTIDAD, con RUC N.º 20131257750, con domicilio legal en [...], representada por [...], identificado con DNI N.º [...], y de otra parte [...], con RUC N.º [...], con domicilio legal en [...], inscrita en la Ficha N.º [...] Asiento N.º [...] del Registro de Personas Jurídicas de la ciudad de [...], debidamente representado por su Representante Legal, [...], con DNI N.º [...], según poder inscrito en la Ficha N.º [...], Asiento N.º [...] del Registro de Personas Jurídicas de la ciudad de [...], a quien en adelante se le denominará EL CONTRATISTA en los términos y condiciones siguientes:

### **CLÁUSULA PRIMERA: ANTECEDENTES**

Con fecha [...], el comité de selección adjudicó la buena pro de la **LICITACIÓN PÚBLICA N° 46-2024-ESSALUD/CEABE-1** para la **CONTRATACION DEL SUMINISTRO DE ROPA HOSPITALARIA, PARA LOS ESTABLECIMIENTOS DE SALUD DE ESSALUD, POR UN PERIODO DOCE (12) MESES – 04 ITEMS**, a [INDICAR NOMBRE DEL GANADOR DE LA BUENA PRO], cuyos detalles e importe constan en los documentos integrantes del presente contrato.

### **CLÁUSULA SEGUNDA: OBJETO**

El presente contrato tiene por objeto **CONTRATACION DEL SUMINISTRO DE ROPA HOSPITALARIA, PARA LOS ESTABLECIMIENTOS DE SALUD DE ESSALUD, POR UN PERIODO DOCE (12) MESES – 04 ITEMS**

### **CLÁUSULA TERCERA: MONTO CONTRACTUAL**

El monto total del presente contrato asciende a [CONSIGNAR MONEDA Y MONTO], que incluye todos los impuestos de Ley.

Este monto comprende el costo de los bienes, todos los tributos, seguros, transporte, inspecciones, pruebas y, de ser el caso, los costos laborales conforme a la legislación vigente, así como cualquier otro concepto que pueda tener incidencia sobre la ejecución de la prestación materia del presente contrato.

### **CLÁUSULA CUARTA: DEL PAGO<sup>11</sup>**

LA ENTIDAD se obliga a pagar la contraprestación a EL CONTRATISTA en [INDICAR MONEDA], en [INDICAR EL DETALLE DE LOS PAGOS PERIÓDICOS], luego de la recepción formal y completa de la documentación correspondiente, según lo establecido en el artículo 171 del Reglamento de la Ley de Contrataciones del Estado.

Para tal efecto, el responsable de otorgar la conformidad de la prestación deberá hacerlo en un plazo que no excederá de los siete (7) días de producida la recepción, salvo que se requiera efectuar pruebas que permitan verificar el cumplimiento de la obligación, en cuyo caso la conformidad se emite en un plazo máximo de quince (15) días, bajo responsabilidad de dicho funcionario.

<sup>11</sup> En cada caso concreto, dependiendo de la naturaleza del contrato, podrá adicionarse la información que resulte pertinente a efectos de generar el pago.

LA ENTIDAD debe efectuar el pago dentro de los diez (10) días calendario siguientes de otorgada la conformidad de los bienes, siempre que se verifiquen las condiciones establecidas en el contrato para ello, bajo responsabilidad del funcionario competente.

En caso de retraso en el pago por parte de LA ENTIDAD, salvo que se deba a caso fortuito o fuerza mayor, EL CONTRATISTA tendrá derecho al pago de intereses legales conforme a lo establecido en el artículo 39 de la Ley de Contrataciones del Estado y en el artículo 171 de su Reglamento, los que se computan desde la oportunidad en que el pago debió efectuarse.

#### **CLÁUSULA QUINTA: DEL PLAZO DE LA EJECUCIÓN DE LA PRESTACIÓN**

El plazo de ejecución del presente contrato es de [.....], el mismo que se computa desde [CONSIGNAR SI ES DEL DÍA SIGUIENTE DEL PERFECCIONAMIENTO DEL CONTRATO, DESDE LA FECHA QUE SE ESTABLEZCA EN EL CONTRATO O DESDE LA FECHA EN QUE SE CUMPLAN LAS CONDICIONES PREVISTAS EN EL CONTRATO PARA EL INICIO DE LA EJECUCIÓN, DEBIENDO INDICAR LAS MISMAS EN ESTE ÚLTIMO CASO. EN LA MODALIDAD DE LLAVE EN MANO DETALLAR EL PLAZO DE ENTREGA, SU INSTALACIÓN Y PUESTA EN FUNCIONAMIENTO].

#### **CLÁUSULA SEXTA: PARTES INTEGRANTES DEL CONTRATO**

El presente contrato está conformado por las bases integradas, la oferta ganadora, así como los documentos derivados del procedimiento de selección que establezcan obligaciones para las partes.

#### **CLÁUSULA SÉTIMA: GARANTÍAS**

EL CONTRATISTA entregó al perfeccionamiento del contrato la respectiva garantía incondicional, solidaria, irrevocable, y de realización automática en el país al solo requerimiento, a favor de LA ENTIDAD, por los conceptos, montos y vigencias siguientes:

- De fiel cumplimiento del contrato: [CONSIGNAR EL MONTO], a través de la [INDICAR EL TIPO DE GARANTÍA PRESENTADA] N° [INDICAR NÚMERO DEL DOCUMENTO] emitida por [SEÑALAR EMPRESA QUE LA EMITE]. Monto que es equivalente al diez por ciento (10%) del monto del contrato original, la misma que debe mantenerse vigente hasta la conformidad de la recepción de la prestación.

##### **Importante**

*Al amparo de lo dispuesto en el numeral 149.4 del artículo 149 del Reglamento de la Ley de Contrataciones del Estado, en el caso de contratos periódicos de suministro de bienes, si el postor ganador de la buena pro solicita la retención del diez por ciento (10%) del monto del contrato original como garantía de fiel cumplimiento de contrato, debe consignarse lo siguiente:*

- *"De fiel cumplimiento del contrato: [CONSIGNAR EL MONTO], a través de la retención que debe efectuar LA ENTIDAD, durante la primera mitad del número total de pagos a realizarse, de forma prorrateada, con cargo a ser devuelto a la finalización del mismo."*

En el caso que corresponda, consignar lo siguiente:

- Garantía fiel cumplimiento por prestaciones accesorias: [CONSIGNAR EL MONTO], a través de la [INDICAR EL TIPO DE GARANTÍA PRESENTADA] N° [INDICAR NÚMERO DEL DOCUMENTO] emitida por [SEÑALAR EMPRESA QUE LA EMITE], la misma que debe mantenerse vigente hasta el cumplimiento total de las obligaciones garantizadas.

##### **Importante**

*Al amparo de lo dispuesto en el numeral 151.2 del artículo 151 del Reglamento de la Ley de Contrataciones del Estado, si el postor ganador de la buena pro solicita la retención del diez por ciento (10%) del monto del contrato de la prestación accesorias como garantía de fiel cumplimiento de prestaciones accesorias, debe consignarse lo siguiente:*

- *"De fiel cumplimiento por prestaciones accesorias: [CONSIGNAR EL MONTO], a través de la retención que debe efectuar LA ENTIDAD, durante la primera mitad del número total de pagos a realizarse, de forma prorrateada, con cargo a ser devuelto a la finalización del mismo."*

**Importante**

*En los contratos derivados de procedimientos de selección por relación de ítems, cuando el monto del ítem adjudicado o la sumatoria de los montos de los ítems adjudicados sea igual o menor a doscientos mil Soles (S/ 200,000.00), no corresponde presentar garantía de fiel cumplimiento de contrato ni garantía de fiel cumplimiento por prestaciones accesorias, conforme a lo dispuesto en el literal a) del artículo 152 del Reglamento.*

**CLÁUSULA OCTAVA: EJECUCIÓN DE GARANTÍAS POR FALTA DE RENOVACIÓN**

LA ENTIDAD puede solicitar la ejecución de las garantías cuando EL CONTRATISTA no las hubiere renovado antes de la fecha de su vencimiento, conforme a lo dispuesto en el literal a) del numeral 155.1 del artículo 155 del Reglamento de la Ley de Contrataciones del Estado.

**Importante para la Entidad**

*Sólo en el caso que la Entidad hubiese previsto otorgar adelanto, se debe incluir la siguiente cláusula:*

**CLÁUSULA NOVENA: ADELANTO DIRECTO**

*"LA ENTIDAD otorgará [CONSIGNAR NÚMERO DE ADELANTOS A OTORGARSE] adelantos directos por el [CONSIGNAR PORCENTAJE QUE NO DEBE EXCEDER DEL 30% DEL MONTO DEL CONTRATO ORIGINAL] del monto del contrato original.*

*EL CONTRATISTA debe solicitar los adelantos dentro de [CONSIGNAR EL PLAZO Y OPORTUNIDAD PARA LA SOLICITUD], adjuntando a su solicitud la garantía por adelantos mediante carta fianza o póliza de caución acompañada del comprobante de pago correspondiente. Vencido dicho plazo no procederá la solicitud.*

*LA ENTIDAD debe entregar el monto solicitado dentro de [CONSIGNAR EL PLAZO] siguientes a la presentación de la solicitud del contratista."*

*Incorporar a las bases o eliminar, según corresponda.*

**CLÁUSULA DÉCIMA: RECEPCIÓN Y CONFORMIDAD DE LA PRESTACIÓN**

La recepción y conformidad de la prestación se regula por lo dispuesto en el artículo 168 del Reglamento de la Ley de Contrataciones del Estado. La recepción será otorgada por [CONSIGNAR EL ÁREA O UNIDAD ORGÁNICA DE ALMACÉN O LA QUE HAGA SUS VECES] y la conformidad será otorgada por [CONSIGNAR EL ÁREA O UNIDAD ORGÁNICA QUE OTORGARÁ LA CONFORMIDAD] en el plazo máximo de [CONSIGNAR SIETE (7) DÍAS O MÁXIMO QUINCE (15) DÍAS, EN CASO SE REQUIERA EFECTUAR PRUEBAS QUE PERMITAN VERIFICAR EL CUMPLIMIENTO DE LA OBLIGACIÓN] días de producida la recepción.

De existir observaciones, LA ENTIDAD las comunica al CONTRATISTA, indicando claramente el sentido de estas, otorgándole un plazo para subsanar no menor de dos (2) ni mayor de ocho (8) días. Dependiendo de la complejidad o sofisticación de las subsanaciones a realizar el plazo para subsanar no puede ser menor de cinco (5) ni mayor de quince (15) días. Si pese al plazo otorgado, EL CONTRATISTA no cumpliera a cabalidad con la subsanación, LA ENTIDAD puede otorgar al CONTRATISTA periodos adicionales para las correcciones pertinentes. En este supuesto corresponde aplicar la penalidad por mora desde el vencimiento del plazo para subsanar.

Este procedimiento no resulta aplicable cuando los bienes manifiestamente no cumplan con las características y condiciones ofrecidas, en cuyo caso LA ENTIDAD no efectúa la recepción o no otorga la conformidad, según corresponda, debiendo considerarse como no ejecutada la prestación, aplicándose la penalidad que corresponda por cada día de atraso.

**CLÁUSULA UNDÉCIMA: DECLARACIÓN JURADA DEL CONTRATISTA**

EL CONTRATISTA declara bajo juramento que se compromete a cumplir las obligaciones derivadas del presente contrato, bajo sanción de quedar inhabilitado para contratar con el Estado en caso de incumplimiento.

**CLÁUSULA DUODÉCIMA: RESPONSABILIDAD POR VICIOS OCULTOS**

La recepción conforme de la prestación por parte de LA ENTIDAD no enerva su derecho a reclamar posteriormente por defectos o vicios ocultos, conforme a lo dispuesto por los artículos 40 de la Ley de Contrataciones del Estado y 173 de su Reglamento.

El plazo máximo de responsabilidad del contratista es de DOS (2) año(s) contado a partir de la conformidad otorgada por LA ENTIDAD.

#### **CLÁUSULA DÉCIMA TERCERA: PENALIDADES**

Si EL CONTRATISTA incurre en retraso injustificado en la ejecución de las prestaciones objeto del contrato, LA ENTIDAD le aplica automáticamente una penalidad por mora por cada día de atraso, de acuerdo a la siguiente fórmula:

$$\text{Penalidad Diaria} = \frac{0.10 \times \text{monto vigente}}{F \times \text{plazo vigente en días}}$$

Donde:

F = 0.25 para plazos mayores a sesenta (60) días o;

F = 0.40 para plazos menores o iguales a sesenta (60) días.

El retraso se justifica a través de la solicitud de ampliación de plazo debidamente aprobado. Adicionalmente, se considera justificado el retraso y en consecuencia no se aplica penalidad, cuando EL CONTRATISTA acredite, de modo objetivamente sustentado, que el mayor tiempo transcurrido no le resulta imputable. En este último caso la calificación del retraso como justificado por parte de LA ENTIDAD no da lugar al pago de gastos generales ni costos directos de ningún tipo, conforme el numeral 162.5 del artículo 162 del Reglamento de la Ley de Contrataciones del Estado.

#### **Importante**

*De haberse previsto establecer penalidades distintas a la penalidad por mora, incluir dichas penalidades, los supuestos de aplicación de penalidad, la forma de cálculo de la penalidad para cada supuesto y el procedimiento mediante el cual se verifica el supuesto a penalizar, conforme el artículo 163 del Reglamento de la Ley de Contrataciones del Estado.*

Estas penalidades se deducen de los pagos a cuenta o del pago final, según corresponda; o si fuera necesario, se cobra del monto resultante de la ejecución de la garantía de fiel cumplimiento.

Estos dos (2) tipos de penalidades pueden alcanzar cada una un monto máximo equivalente al diez por ciento (10%) del monto del contrato vigente, o de ser el caso, del ítem que debió ejecutarse.

Cuando se llegue a cubrir el monto máximo de la penalidad por mora o el monto máximo para otras penalidades, de ser el caso, LA ENTIDAD puede resolver el contrato por incumplimiento.

#### **CLÁUSULA DÉCIMA CUARTA: RESOLUCIÓN DEL CONTRATO**

Cualquiera de las partes puede resolver el contrato, de conformidad con el numeral 32.3 del artículo 32 y artículo 36 de la Ley de Contrataciones del Estado, y el artículo 164 de su Reglamento. De darse el caso, LA ENTIDAD procederá de acuerdo a lo establecido en el artículo 165 del Reglamento de la Ley de Contrataciones del Estado.

#### **CLÁUSULA DÉCIMA QUINTA: RESPONSABILIDAD DE LAS PARTES**

Cuando se resuelva el contrato por causas imputables a algunas de las partes, se debe resarcir los daños y perjuicios ocasionados, a través de la indemnización correspondiente. Ello no obsta la aplicación de las sanciones administrativas, penales y pecuniarias a que dicho incumplimiento diere lugar, en el caso que éstas correspondan.

Lo señalado precedentemente no exime a ninguna de las partes del cumplimiento de las demás obligaciones previstas en el presente contrato.

#### **CLÁUSULA DÉCIMA SEXTA: ANTICORRUPCIÓN**

EL CONTRATISTA declara y garantiza no haber, directa o indirectamente, o tratándose de una persona jurídica a través de sus socios, integrantes de los órganos de administración, apoderados,

representantes legales, funcionarios, asesores o personas vinculadas a las que se refiere el artículo 7 del Reglamento de la Ley de Contrataciones del Estado, ofrecido, negociado o efectuado, cualquier pago o, en general, cualquier beneficio o incentivo ilegal en relación al contrato.

Asimismo, el CONTRATISTA se obliga a conducirse en todo momento, durante la ejecución del contrato, con honestidad, probidad, veracidad e integridad y de no cometer actos ilegales o de corrupción, directa o indirectamente o a través de sus socios, accionistas, participacionistas, integrantes de los órganos de administración, apoderados, representantes legales, funcionarios, asesores y personas vinculadas a las que se refiere el artículo 7 del Reglamento de la Ley de Contrataciones del Estado.

Además, EL CONTRATISTA se compromete a i) comunicar a las autoridades competentes, de manera directa y oportuna, cualquier acto o conducta ilícita o corrupta de la que tuviera conocimiento; y ii) adoptar medidas técnicas, organizativas y/o de personal apropiadas para evitar los referidos actos o prácticas.

Finalmente, EL CONTRATISTA se compromete a no colocar a los funcionarios públicos con los que deba interactuar, en situaciones reñidas con la ética. En tal sentido, reconoce y acepta la prohibición de ofrecerles a éstos cualquier tipo de obsequio, donación, beneficio y/o gratificación, ya sea de bienes o servicios, cualquiera sea la finalidad con la que se lo haga.

#### **CLÁUSULA DÉCIMA SÉTIMA: MARCO LEGAL DEL CONTRATO**

Sólo en lo no previsto en este contrato, en la Ley de Contrataciones del Estado y su Reglamento, en las directivas que emita el OSCE y demás normativa especial que resulte aplicable, serán de aplicación supletoria las disposiciones pertinentes del Código Civil vigente, cuando corresponda, y demás normas de derecho privado.

#### **CLÁUSULA DÉCIMA OCTAVA: SOLUCIÓN DE CONTROVERSIAS<sup>12</sup>**

Las controversias que surjan entre las partes durante la ejecución del contrato se resuelven mediante conciliación o arbitraje, según el acuerdo de las partes.

Cualquiera de las partes tiene derecho a iniciar el arbitraje a fin de resolver dichas controversias dentro del plazo de caducidad previsto en la Ley de Contrataciones del Estado y su Reglamento.

El arbitraje será institucional y ambas partes podrán recurrir a los siguientes centros:

- Centro de Arbitraje de la Cámara de Comercio de Lima.
- Centro de Arbitraje Latinoamericano e Investigaciones Jurídicas
- Centro de Arbitraje del CARDA del Comercio.

Facultativamente, cualquiera de las partes tiene el derecho a solicitar una conciliación dentro del plazo de caducidad correspondiente, según lo señalado en el artículo 224 del Reglamento de la Ley de Contrataciones del Estado, sin perjuicio de recurrir al arbitraje, en caso no se llegue a un acuerdo entre ambas partes o se llegue a un acuerdo parcial. Las controversias sobre nulidad del contrato solo pueden ser sometidas a arbitraje.

El Laudo arbitral emitido es inapelable, definitivo y obligatorio para las partes desde el momento de su notificación, según lo previsto en el numeral 45.21 del artículo 45 de la Ley de Contrataciones del Estado.

#### **CLÁUSULA DÉCIMA NOVENA: FACULTAD DE ELEVAR A ESCRITURA PÚBLICA**

Cualquiera de las partes puede elevar el presente contrato a Escritura Pública corriendo con todos los gastos que demande esta formalidad.

#### **CLÁUSULA VIGÉSIMA: DOMICILIO PARA EFECTOS DE LA EJECUCIÓN CONTRACTUAL**

Las partes declaran el siguiente domicilio para efecto de las notificaciones que se realicen durante la ejecución del presente contrato:

<sup>12</sup> De acuerdo con el numeral 225.3 del artículo 225 del Reglamento, las partes pueden recurrir al arbitraje ad hoc cuando las controversias deriven de procedimientos de selección cuyo valor estimado sea menor o igual a cinco millones con 00/100 soles (S/ 5 000 000,00).

DOMICILIO DE LA ENTIDAD: [.....]

DOMICILIO DEL CONTRATISTA: [CONSIGNAR EL DOMICILIO SEÑALADO POR EL POSTOR GANADOR DE LA BUENA PRO AL PRESENTAR LOS REQUISITOS PARA EL PERFECCIONAMIENTO DEL CONTRATO]

La variación del domicilio aquí declarado de alguna de las partes debe ser comunicada a la otra parte, formalmente y por escrito, con una anticipación no menor de quince (15) días calendario.

De acuerdo con las bases integradas, la oferta y las disposiciones del presente contrato, las partes lo firman por duplicado en señal de conformidad en la ciudad de [.....] al [CONSIGNAR FECHA].

\_\_\_\_\_  
"LA ENTIDAD"

\_\_\_\_\_  
"EL CONTRATISTA"

**Importante**

*Este documento puede firmarse digitalmente si ambas partes cuentan con firma digital, según la Ley N° 27269, Ley de Firmas y Certificados Digitales<sup>13</sup>.*

<sup>13</sup> Para mayor información sobre la normativa de firmas y certificados digitales ingresar a: <https://www.indecopi.gob.pe/web/firmas-digitales/firmar-y-certificados-digitales>

## ANEXOS



ANEXO N° 1

DECLARACIÓN JURADA DE DATOS DEL POSTOR

Señores  
**COMITÉ DE SELECCIÓN**  
**LICITACIÓN PÚBLICA N° 46-2024-ESSALUD/CEABE-1**  
Presente. -

El que se suscribe, [.....], postor y/o Representante Legal de [CONSIGNAR EN CASO DE SER PERSONA JURÍDICA], identificado con [CONSIGNAR TIPO DE DOCUMENTO DE IDENTIDAD] N° [CONSIGNAR NÚMERO DE DOCUMENTO DE IDENTIDAD], con poder inscrito en la localidad de [CONSIGNAR EN CASO DE SER PERSONA JURÍDICA] en la Ficha N° [CONSIGNAR EN CASO DE SER PERSONA JURÍDICA] Asiento N° [CONSIGNAR EN CASO DE SER PERSONA JURÍDICA], **DECLARO BAJO JURAMENTO** que la siguiente información se sujeta a la verdad:

Nombre, Denominación o Razón Social :			
Domicilio Legal :			
RUC :	Teléfono(s) :		
MYPE <sup>14</sup>	Sí	No	
Correo electrónico :			

**Autorización de notificación por correo electrónico:**

Autorizo que se notifiquen al correo electrónico indicado las siguientes actuaciones:

1. Solicitud de la descripción a detalle de todos los elementos constitutivos de la oferta.
2. Solicitud de reducción de la oferta económica.
3. Solicitud de subsanación de los requisitos para perfeccionar el contrato.
4. Solicitud para presentar los documentos para perfeccionar el contrato, según orden de prelación, de conformidad con lo previsto en el artículo 141 del Reglamento.
5. Respuesta a la solicitud de acceso al expediente de contratación.
6. Notificación de la orden de compra<sup>15</sup>

Asimismo, me comprometo a remitir la confirmación de recepción, en el plazo máximo de dos (2) días hábiles de recibida la comunicación.

[CONSIGNAR CIUDAD Y FECHA]

.....  
**Firma, Nombres y Apellidos del postor o Representante legal, según corresponda**

**Importante**

*La notificación dirigida a la dirección de correo electrónico consignada se entenderá válidamente efectuada cuando la Entidad reciba acuse de recepción.*

<sup>14</sup> Esta información será verificada por la Entidad en la página web del Ministerio de Trabajo y Promoción del Empleo en la sección consulta de empresas acreditadas en el REMYPE en el link <http://www2.trabajo.gob.pe/servicios-en-linea-2-2/> y se tendrá en consideración, en caso el postor ganador de la buena pro solicite la retención del diez por ciento (10%) del monto del contrato, en calidad de garantía de fiel cumplimiento, en los contratos periódicos de suministro de bienes, según lo señalado en el numeral 149.4 del artículo 149 y numeral 151.2 del artículo 151 del Reglamento.

<sup>15</sup> Consignar en el caso de procedimientos de selección por relación de ítems, cuando el monto del valor estimado del ítem no supere los doscientos mil Soles (S/ 200 000.00), cuando se haya optado por perfeccionar el contrato con una orden de compra.

**Importante**

*Cuando se trate de consorcios, la declaración jurada es la siguiente:*

**ANEXO N° 1**

**DECLARACIÓN JURADA DE DATOS DEL POSTOR**

Señores  
**COMITÉ DE SELECCIÓN**  
**LICITACIÓN PÚBLICA N° 46-2024-ESSALUD/CEABE-1**

Presente.-

El que se suscribe, [...], representante común del consorcio [CONSIGNAR EL NOMBRE DEL CONSORCIO], identificado con [CONSIGNAR TIPO DE DOCUMENTO DE IDENTIDAD] N° [CONSIGNAR NÚMERO DE DOCUMENTO DE IDENTIDAD], **DECLARO BAJO JURAMENTO** que la siguiente información se sujeta a la verdad:

Datos del consorciado 1			
Nombre, Denominación o Razón Social :			
Domicilio Legal :			
RUC :	Teléfono(s) :		
MYPE <sup>16</sup>	Sí	No	
Correo electrónico :			

Datos del consorciado 2			
Nombre, Denominación o Razón Social :			
Domicilio Legal :			
RUC :	Teléfono(s) :		
MYPE <sup>17</sup>	Sí	No	
Correo electrónico :			

Datos del consorciado ...			
Nombre, Denominación o Razón Social :			
Domicilio Legal :			
RUC :	Teléfono(s) :		
MYPE <sup>18</sup>	Sí	No	
Correo electrónico :			

**Autorización de notificación por correo electrónico:**

Correo electrónico del consorcio:

<sup>16</sup> Esta información será verificada por la Entidad en la página web del Ministerio de Trabajo y Promoción del Empleo en la sección consulta de empresas acreditadas en el REMYPE en el link <http://www2.trabajo.gob.pe/servicios-en-linea-2-2/> y se tendrá en consideración, en caso el postor ganador de la buena pro solicite la retención del diez por ciento (10%) del monto del contrato, en calidad de garantía de fiel cumplimiento, en los contratos periódicos de suministro de bienes, según lo señalado en el numeral 149.4 del artículo 149 y numeral 151.2 del artículo 151 del Reglamento. Para dicho efecto, todos los integrantes del consorcio deben acreditar la condición de micro o pequeña empresa.

<sup>17</sup> Ibídem.

<sup>18</sup> Ibídem.

Autorizo que se notifiquen al correo electrónico indicado las siguientes actuaciones:

1. Solicitud de la descripción a detalle de todos los elementos constitutivos de la oferta.
2. Solicitud de reducción de la oferta económica.
3. Solicitud de subsanación de los requisitos para perfeccionar el contrato.
4. Solicitud para presentar los documentos para perfeccionar el contrato, según orden de prelación, de conformidad con lo previsto en el artículo 141 del Reglamento.
5. Respuesta a la solicitud de acceso al expediente de contratación.
6. Notificación de la orden de compra<sup>19</sup>

Asimismo, me comprometo a remitir la confirmación de recepción, en el plazo máximo de dos (2) días hábiles de recibida la comunicación.

[CONSIGNAR CIUDAD Y FECHA]

.....  
**Firma, Nombres y Apellidos del representante  
común del consorcio**

**Importante**

*La notificación dirigida a la dirección de correo electrónico consignada se entenderá válidamente efectuada cuando la Entidad reciba acuse de recepción.*

<sup>19</sup> Consignar en el caso de procedimientos de selección por relación de ítems, cuando el monto del valor estimado del ítem no supere los doscientos mil Soles (S/ 200 000.00), cuando se haya optado por perfeccionar el contrato con una orden de compra.

ANEXO N° 2

DECLARACIÓN JURADA  
(ART. 52 DEL REGLAMENTO DE LA LEY DE CONTRATACIONES DEL ESTADO)

Señores  
**COMITÉ DE SELECCIÓN**  
**LICITACIÓN PÚBLICA N° 46-2024-ESSALUD/CEABE-1**  
Presente.-

Mediante el presente el suscrito, postor y/o Representante Legal de [CONSIGNAR EN CASO DE SER PERSONA JURÍDICA], declaro bajo juramento:

- i. No haber incurrido y me obligo a no incurrir en actos de corrupción, así como a respetar el principio de integridad.
- ii. No tener impedimento para postular en el procedimiento de selección ni para contratar con el Estado, conforme al artículo 11 de la Ley de Contrataciones del Estado.
- iii. Conocer las sanciones contenidas en la Ley de Contrataciones del Estado y su Reglamento, así como las disposiciones aplicables de la Ley N° 27444, Ley del Procedimiento Administrativo General.
- iv. Participar en el presente proceso de contratación en forma independiente sin mediar consulta, comunicación, acuerdo, arreglo o convenio con ningún proveedor; y, conocer las disposiciones del Decreto Legislativo N° 1034, Decreto Legislativo que aprueba la Ley de Represión de Conductas Anticompetitivas.
- v. Conocer, aceptar y someterme a las bases, condiciones y reglas del procedimiento de selección.
- vi. Ser responsable de la veracidad de los documentos e información que presento en el presente procedimiento de selección.
- vii. Comprometerme a mantener la oferta presentada durante el procedimiento de selección y a perfeccionar el contrato, en caso de resultar favorecido con la buena pro.

[CONSIGNAR CIUDAD Y FECHA]

.....  
**Firma, Nombres y Apellidos del postor o  
Representante legal, según corresponda**

**Importante**

*En el caso de consorcios, cada integrante debe presentar esta declaración jurada, salvo que sea presentada por el representante común del consorcio.*

ANEXO N° 3

DECLARACIÓN JURADA DE CUMPLIMIENTO DE LAS ESPECIFICACIONES TÉCNICAS

Señores  
**COMITÉ DE SELECCIÓN**  
**LICITACIÓN PÚBLICA N° 46-2024-ESSALUD/CEABE-1**  
Presente.-

Es grato dirigirme a usted, para hacer de su conocimiento que luego de haber examinado las bases y demás documentos del procedimiento de la referencia y, conociendo todos los alcances y las condiciones detalladas en dichos documentos, el postor que suscribe ofrece el [CONSIGNAR EL OBJETO DE LA CONVOCATORIA], de conformidad con las Especificaciones Técnicas que se indican en el numeral 3.1 del Capítulo III de la sección específica de las bases y los documentos del procedimiento.

[CONSIGNAR CIUDAD Y FECHA]

.....  
**Firma, Nombres y Apellidos del postor o**  
**Representante legal o común, según corresponda**

**Importante**

*Adicionalmente, puede requerirse la presentación de documentación que acredite el cumplimiento de las especificaciones técnicas, conforme a lo indicado en el acápite relacionado al contenido de las ofertas de la presente sección de las bases.*

**ANEXO N° 4**

**DECLARACIÓN JURADA DE PLAZO DE ENTREGA**

Señores  
**COMITÉ DE SELECCIÓN**  
**LICITACIÓN PÚBLICA N° 46-2024-ESSALUD/CEABE-1**  
Presente.-

Mediante el presente, con pleno conocimiento de las condiciones que se exigen en las bases del procedimiento de la referencia, me comprometo a entregar los bienes objeto del presente procedimiento de selección en el plazo de [CONSIGNAR EL PLAZO OFERTADO. EN CASO DE LA MODALIDAD DE LLAVE EN MANO DETALLAR EL PLAZO DE ENTREGA, SU INSTALACIÓN Y PUESTA EN FUNCIONAMIENTO], conforme el cronograma de entrega establecido en las bases del procedimiento.

[CONSIGNAR CIUDAD Y FECHA]

.....  
**Firma, Nombres y Apellidos del postor o**  
**Representante legal o común, según corresponda**

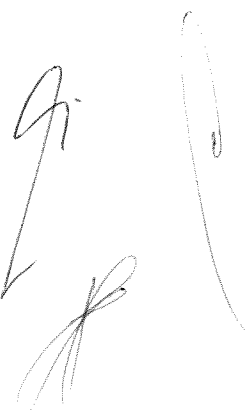

ANEXO N° 5

PROMESA DE CONSORCIO

(Sólo para el caso en que un consorcio se presente como postor)

Señores  
COMITÉ DE SELECCIÓN  
LICITACIÓN PÚBLICA N° 46-2024-ESSALUD/CEABE-1  
Presente.-

Los suscritos declaramos expresamente que hemos convenido en forma irrevocable, durante el lapso que dure el procedimiento de selección, para presentar una oferta conjunta a la LICITACIÓN PÚBLICA N° [CONSIGNAR NOMENCLATURA DEL PROCEDIMIENTO].

Asimismo, en caso de obtener la buena pro, nos comprometemos a formalizar el contrato de consorcio, de conformidad con lo establecido por el artículo 140 del Reglamento de la Ley de Contrataciones del Estado, bajo las siguientes condiciones:

- a) Integrantes del consorcio
1. [NOMBRE, DENOMINACIÓN O RAZÓN SOCIAL DEL CONSORCIADO 1].
  2. [NOMBRE, DENOMINACIÓN O RAZÓN SOCIAL DEL CONSORCIADO 2].
- b) Designamos a [CONSIGNAR NOMBRES Y APELLIDOS DEL REPRESENTANTE COMÚN], identificado con [CONSIGNAR TIPO DE DOCUMENTO DE IDENTIDAD] N° [CONSIGNAR NÚMERO DE DOCUMENTO DE IDENTIDAD], como representante común del consorcio para efectos de participar en todos los actos referidos al procedimiento de selección, suscripción y ejecución del contrato correspondiente con [CONSIGNAR NOMBRE DE LA ENTIDAD].

Asimismo, declaramos que el representante común del consorcio no se encuentra impedido, inhabilitado ni suspendido para contratar con el Estado.

- c) Fijamos nuestro domicilio legal común en [.....].
- d) Las obligaciones que corresponden a cada uno de los integrantes del consorcio son las siguientes:

1. OBLIGACIONES DE [NOMBRE, DENOMINACIÓN O RAZÓN SOCIAL DEL CONSORCIADO 1] [ % ]<sup>20</sup>

[DESCRIBIR LAS OBLIGACIONES DEL CONSORCIADO 1]

2. OBLIGACIONES DE [NOMBRE, DENOMINACIÓN O RAZÓN SOCIAL DEL CONSORCIADO 2] [ % ]<sup>21</sup>

[DESCRIBIR LAS OBLIGACIONES DEL CONSORCIADO 2]

TOTAL OBLIGACIONES 100%<sup>22</sup>

[CONSIGNAR CIUDAD Y FECHA]

<sup>20</sup> Consignar únicamente el porcentaje total de las obligaciones, el cual debe ser expresado en número entero, sin decimales.

<sup>21</sup> Consignar únicamente el porcentaje total de las obligaciones, el cual debe ser expresado en número entero, sin decimales.

<sup>22</sup> Este porcentaje corresponde a la sumatoria de los porcentajes de las obligaciones de cada uno de los integrantes del consorcio.

.....  
**Consortiado 1**  
Nombres, apellidos y firma del Consortiado 1  
o de su Representante Legal  
Tipo y N° de Documento de Identidad

.....  
**Consortiado 2**  
Nombres, apellidos y firma del Consortiado 2  
o de su Representante Legal  
Tipo y N° de Documento de Identidad

**Importante**

*De conformidad con el artículo 52 del Reglamento, las firmas de los integrantes del consorcio deben ser legalizadas.*





ANEXO N° 6

PRECIO DE LA OFERTA

Señores

COMITÉ DE SELECCIÓN

LICITACIÓN PÚBLICA N° 46-2024-ESSALUD/CEABE-1

Presente.-

Es grato dirigirme a usted, para hacer de su conocimiento que, de acuerdo con las bases, mi oferta es la siguiente:

CONCEPTO	PRECIO TOTAL
TOTAL	

El precio de la oferta [CONSIGNAR LA MONEDA DE LA CONVOCATORIA] incluye todos los tributos, seguros, transporte, inspecciones, pruebas y, de ser el caso, los costos laborales conforme a la legislación vigente, así como cualquier otro concepto que pueda tener incidencia sobre el costo del bien a contratar; excepto la de aquellos postores que gocen de alguna exoneración legal, no incluirán en el precio de su oferta los tributos respectivos.

"El postor puede presentar el precio de su oferta en un solo documento o documentos independientes, en los ítems que se presente".

[CONSIGNAR CIUDAD Y FECHA]

.....  
**Firma, Nombres y Apellidos del postor o  
Representante legal o común, según corresponda**

**Importante**

- *El postor debe consignar el precio total de la oferta, sin perjuicio, que de resultar favorecido con la buena pro, presente el detalle de precios unitarios para el perfeccionamiento del contrato.*
- *El postor que goce de alguna exoneración legal, debe indicar que su oferta no incluye el tributo materia de la exoneración, debiendo incluir el siguiente texto:*

*"Mi oferta no incluye [CONSIGNAR EL TRIBUTO MATERIA DE LA EXONERACIÓN]"*.

ANEXO N° 8

EXPERIENCIA DEL POSTOR EN LA ESPECIALIDAD

Señores  
COMITÉ DE SELECCIÓN  
LICITACIÓN PÚBLICA N° 46-2024-ESSALUD/CEABE-1  
Presente.-

Mediante el presente, el suscrito detalla la siguiente EXPERIENCIA EN LA ESPECIALIDAD:

N°	CLIENTE	OBJETO DEL CONTRATO	N° CONTRATO / O/C / COMPROBANTE DE PAGO	FECHA DEL CONTRATO O CP <sup>23</sup>	FECHA DE LA CONFORMIDAD DE SER EL CASO <sup>24</sup>	EXPERIENCIA PROVENIENTE <sup>25</sup> DE:	MONEDA	IMPORTE <sup>26</sup>	TIPO DE CAMBIO VENTA <sup>27</sup>	MONTO FACTURADO ACUMULADO <sup>28</sup>
1										
2										

<sup>23</sup> Se refiere a la fecha de suscripción del contrato, de la emisión de la Orden de Compra o de cancelación del comprobante de pago, según corresponda.

<sup>24</sup> Únicamente, cuando la fecha del perfeccionamiento del contrato, sea previa a los ocho (8) años anteriores a la fecha de presentación de ofertas, caso en el cual el postor debe acreditar que la conformidad se emitió dentro de dicho periodo.

<sup>25</sup> Si el titular de la experiencia no es el postor, consignar si dicha experiencia corresponde a la matriz en caso que el postor sea sucursal, o fue transmitida por reorganización societaria, debiendo acompañar la documentación sustentatoria correspondiente. Al respecto, según la Opinión N° 216-2017/DTN "Considerando que la sociedad matriz y la sucursal constituyen la misma persona jurídica, la sucursal puede acreditar como suya la experiencia de su matriz". Del mismo modo, según lo previsto en la Opinión N° 010-2013/DTN, "... en una operación de reorganización societaria que comprende tanto una fusión como una escisión, la sociedad resultante podrá acreditar como suya la experiencia de la sociedad incorporada o absorbida, que se extingue producto de la fusión; asimismo, si en virtud de la escisión se transfiere un bloque patrimonial consistente en una línea de negocio completa, la sociedad resultante podrá acreditar como suya la experiencia de la sociedad escindida, correspondiente a la línea de negocio transmitida. De esta manera, la sociedad resultante podrá emplear la experiencia transmitida, como consecuencia de la reorganización societaria antes descrita, en los futuros procesos de selección en los que participe".

<sup>26</sup> Se refiere al monto del contrato ejecutado incluido adicionales y reducciones, de ser el caso.

<sup>27</sup> El tipo de cambio venta debe corresponder al publicado por la SBS correspondiente a la fecha de suscripción del contrato, de la emisión de la Orden de Compra o de cancelación del comprobante de pago, según corresponda.

<sup>28</sup> Consignar en la moneda establecida en las bases.



N°	CLIENTE	OBJETO DEL CONTRATO	N° CONTRATO / O/C / COMPROBANTE DE PAGO	FECHA DEL CONTRATO O CP 23	FECHA DE LA CONFORMIDAD DE SER EL CASO 24	EXPERIENCIA PROVENIENTE 25 DE:	MONEDA	IMPORTE 26	TIPO DE CAMBIO VENTA 27	MONTO FACTURADO ACUMULADO 28
3										
4										
5										
6										
7										
8										
9										
10										
...										
20										
TOTAL										

[CONSIGNAR CIUDAD Y FECHA]

.....  
Firma, Nombres y Apellidos del postor o Representante legal o común, según corresponda

ANEXO N° 9

DECLARACIÓN JURADA  
(NUMERAL 49.4 DEL ARTÍCULO 49 DEL REGLAMENTO)

Señores  
**COMITÉ DE SELECCIÓN**  
**LICITACIÓN PÚBLICA N° 46-2024-ESSALUD/CEABE-1**  
Presente. -

Mediante el presente el suscrito, postor y/o Representante Legal de [CONSIGNAR EN CASO DE SER PERSONA JURÍDICA], declaro que la experiencia que acredito de la empresa [CONSIGNAR LA DENOMINACIÓN DE LA PERSONA JURÍDICA] como consecuencia de una reorganización societaria, no se encuentra en el supuesto establecido en el numeral 49.4 del artículo 49 del Reglamento.

[CONSIGNAR CIUDAD Y FECHA]

.....  
**Firma, Nombres y Apellidos del postor o  
Representante legal, según corresponda**

**Importante**

*A efectos de cautelar la veracidad de esta declaración, el postor puede verificar la información de la Relación de Proveedores Sancionados por el Tribunal de Contrataciones del Estado con Sanción Vigente en <http://portal.osce.gob.pe/rmp/content/relación-de-proveedores-sancionados>.*

*También le asiste dicha facultad al órgano encargado de las contrataciones o al órgano de la Entidad al que se le haya asignado la función de verificación de la oferta presentada por el postor ganador de la buena pro.*

ANEXO N° 10

**SOLICITUD DE BONIFICACIÓN DEL CINCO POR CIENTO (5%) POR TENER LA CONDICIÓN DE MICRO Y PEQUEÑA EMPRESA (ITEMS 1, 2, 3 Y 4)**

Señores

**COMITÉ DE SELECCIÓN**

**LICITACIÓN PÚBLICA N° 46-2024-ESSALUD/CEABE-1**

Presente.-

Mediante el presente el suscrito, postor y/o Representante legal de [CONSIGNAR EN CASO DE SER PERSONA JURÍDICA], solicito la asignación de la bonificación del cinco por ciento (5%) sobre el puntaje total obtenido, debido a que mi representada cuenta con la condición de micro y pequeña empresa.

[CONSIGNAR CIUDAD Y FECHA]

.....  
**Firma, Nombres y Apellidos del postor o**

**Representante legal o común, según corresponda**

**Importante**

- Para asignar la bonificación, el órgano encargado de las contrataciones o comité de selección, según corresponda, verifica la página web del Ministerio de Trabajo y Promoción del Empleo en la sección consulta de empresas acreditadas en el REMYPE en el link <http://www2.trabajo.gob.pe/servicios-en-linea-2-2/>.
- Para que un consorcio pueda acceder a la bonificación, cada uno de sus integrantes debe cumplir con la condición de micro y pequeña empresa.

ANEXO N° 11

**AUTORIZACIÓN DE NOTIFICACIÓN DE LA DECISIÓN DE LA ENTIDAD SOBRE LA  
SOLICITUD DE AMPLIACIÓN DE PLAZO MEDIANTE MEDIOS ELECTRÓNICOS DE  
COMUNICACIÓN**

**(DOCUMENTO A PRESENTAR EN EL PERFECCIONAMIENTO DEL CONTRATO)**

Señores  
**COMITÉ DE SELECCIÓN**  
**LICITACIÓN PÚBLICA N° 46-2024-ESSALUD/CEABE-1**  
Presente. -

El que se suscribe, [.....], postor adjudicado y/o Representante Legal de [CONSIGNAR EN CASO DE SER PERSONA JURÍDICA], identificado con [CONSIGNAR TIPO DE DOCUMENTO DE IDENTIDAD] N° [CONSIGNAR NÚMERO DE DOCUMENTO DE IDENTIDAD], autorizo que durante la ejecución del contrato se me notifique al correo electrónico [INDICAR EL CORREO ELECTRÓNICO] lo siguiente:

✓ Notificación de la decisión de la Entidad respecto a la solicitud de ampliación de plazo.

[CONSIGNAR CIUDAD Y FECHA]

.....  
**Firma, Nombres y Apellidos del postor o  
Representante legal o común, según corresponda**

**Importante**

*La notificación de la decisión de la Entidad respecto a la solicitud de ampliación de plazo se efectúa por medios electrónicos de comunicación, siempre que se cuente con la autorización correspondiente y sea posible obtener un acuse de recibo a través del mecanismo utilizado.*

## CONTRATACIÓN PARA LA ADQUISICIÓN DE ROPA HOSPITALARIA

### 1. DEPENDENCIA QUE REQUIERE EL SUMINISTRO

Central de Abastecimiento de Bienes Estratégicos (CEABE) de EsSalud, con domicilio legal en Jr. Domingo Cueto N° 120, Jesús María – Lima.

### 2. FINALIDAD PÚBLICA

El presente procedimiento tiene por finalidad adquirir ROPA HOSPITALARIA destinada para la atención de los asegurados y derechohabientes durante la estancia hospitalaria en los establecimientos de Salud a nivel nacional.

### 3. DENOMINACIÓN DEL REQUERIMIENTO

**CONTRATACION DEL SUMINISTRO DE ROPA HOSPITALARIA, PARA LOS ESTABLECIMIENTOS DE SALUD DE ESSALUD, POR UN PERIODO DOCE (12) MESES – 04 ITEMS.**

Nota: La ropa hospitalaria a requerir por la entidad se detallan en los siguientes anexos:

**Anexo - A:** Cuadro referencial de requerimiento por ítems.

**Anexo - B:** Cuadro de distribución del ítem por redes asistenciales.

### 4. DOCUMENTOS PARA LA ADMISIÓN DE LA OFERTA

**Documentos de presentación obligatoria:** (Deben acreditar con copia simple, servirán para acreditar cumplimiento de especificaciones técnicas. La autenticidad de los documentos, las consecuencias y responsabilidad por la aplicación del principio de presunción de veracidad será de entera responsabilidad del postor).

#### 4.1. Brochure y/o Catálogo y/o Folletería y/o Certificado de calidad y/o certificado de análisis y/o certificado de liberación de producto terminado emitidos por el fabricante (copia simple)

Uno o más de los documentos citados en el presente numeral, deberán acreditar el cumplimiento de las especificaciones técnicas del bien requerido, señalado en la Ficha Técnica. Estos documentos pueden contener normas nacionales y/o internacionales aplicables al producto.

#### NOTA:

1. En caso que un documento técnico se presente en idioma distinto al español, deberá presentar la traducción simple. El postor es responsable de la exactitud y veracidad de dichos documentos.
2. No se aceptará la presentación de la copia fiel de la ficha técnica, como documento que acredite las especificaciones técnicas de lo solicitado.
3. Deberá acreditar fotografías la presentación de la ropa hospitalaria indicando las características principales.

### 5. DOCUMENTACIÓN PARA ACREDITAR LOS REQUISITOS DE CALIFICACIÓN

#### A. CAPACIDAD LEGAL DE LA HABILITACIÓN DEL POSTOR.

##### DE LA EXPERIENCIA DEL POSTOR EN LA ESPECIALIDAD

#### **Requisitos:**

El postor debe acreditar un monto facturado acumulado según **Anexo - D** por la venta de bienes iguales o similares al objeto de la convocatoria, durante los ocho (8) años anteriores a la fecha de la presentación de ofertas que se computarán desde la fecha de la conformidad o emisión del comprobante de pago, según corresponda.

Se consideran bienes similares a los siguientes: Ropa Hospitalaria reusable.

#### Acreditación:

La experiencia del postor en la especialidad se acreditará con copia simple de (i) contratos u órdenes de compra, y su respectiva conformidad o constancia de prestación; o (ii) comprobantes de pago cuya cancelación se acredite documental y fehacientemente, con voucher de depósito, nota de abono, reporte de estado de cuenta, cualquier otro documento emitido por Entidad del sistema financiero que acredite el abono o mediante cancelación en el mismo comprobante de pago<sup>1</sup>, correspondientes a un máximo de veinte (20) contrataciones.

En caso los postores presenten varios comprobantes de pago para acreditar una sola contratación, se debe acreditar que corresponden a dicha contratación; de lo contrario, se asumirá que los comprobantes acreditan contrataciones independientes, en cuyo caso solo se considerará, para la evaluación, las veinte (20) primeras contrataciones indicadas en el Anexo que corresponda referido a la Experiencia del Postor en la Especialidad.

En el caso de suministro, solo se considera como experiencia la parte del contrato que haya sido ejecutada durante los ocho (8) años anteriores a la fecha de presentación de ofertas, debiendo adjuntarse copia de las conformidades correspondientes a tal parte o los respectivos comprobantes de pago cancelados.

En los casos que se acredite experiencia adquirida en consorcio, debe presentarse la promesa de consorcio o el contrato de consorcio del cual se desprenda fehacientemente el porcentaje de las obligaciones que se asumió en el contrato presentado; de lo contrario, no se computará la experiencia proveniente de dicho contrato.

Asimismo, cuando se presenten contratos derivados de procesos de selección convocados antes del 20-09-2012, la calificación se ceñirá al método descrito en la Directiva "Participación de Proveedores en Consorcio en las Contrataciones del Estado", debiendo presumirse que el porcentaje de las obligaciones equivale al porcentaje de participación de la promesa de consorcio o del contrato de consorcio. En caso que en dichos documentos no se consigne el porcentaje de participación se presumirá que las obligaciones se ejecutaron en partes iguales.

Si el titular de la experiencia no es el postor, consignar si dicha experiencia corresponde a la matriz en caso que el postor sea sucursal, o fue transmitida por reorganización societaria, debiendo acompañar la documentación sustentatoria correspondiente.

- Si el postor acredite experiencia de otra persona jurídica como consecuencia de una reorganización societaria, debe presentar adicionalmente el Anexo que corresponda.
- Cuando en los contratos, órdenes de compra o comprobantes de pago el monto facturado se encuentre expresado en moneda extranjera, debe indicarse el tipo de cambio venta publicado por la Superintendencia de Banca, Seguros y AFP correspondiente a la fecha de suscripción del contrato, de emisión de la orden de compra o de cancelación del comprobante de pago, según corresponda.
- Sin perjuicio de lo anterior, los postores deben llenar y presentar el Anexo que corresponda referido a la Experiencia del Postor en la Especialidad.

## **6. LOGOTIPO**

### **6.1. Logotipo de la prenda:**

- Cada prenda deberá tener un logo o diseño institucional vigente, la misma que deberá estar ubicado según descripción establecida para cada prenda, de acuerdo a las especificaciones técnicas. Considerar el MANUAL DE ROPA HOSPITALARIA para consignar el logotipo institucional determinado para cada color de la prenda: <https://ietsi.essalud.gob.pe/listado-de-ropa-hospitalaria/>
- El estampado con pigmento acorde a la tela y resistente a la manipulación, uso y lavado industrial-hospitalario.
- El logotipo deberá consignar las siguientes características que se detallan: (ver gráfico).



MANUAL DE ROPA HOSPITALARIA PARA LOS CENTROS ASISTENCIALES DEL SEGURO SOCIAL DE SALUD - ESSALUD

a INDICACIONES GENERALES

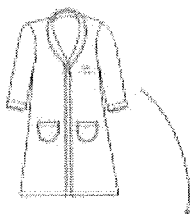

**CUADRO N° 1**

UNA MEDIDA CORRECTA DEBEMOS TENERLA A UNA LOGOTIPO INSTITUCIONAL ESSALUD

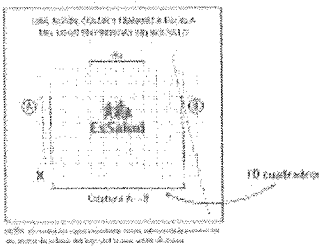

10 cuadrados

Altura B = 8

Ancho A = 8

Medida altura A → B = 20 cm  
Número de cuadrados = 10

$$\frac{20 \text{ cm}}{10} = 2 \text{ cm}$$

$$2 \text{ cm} \times 4x = 8 \text{ cm}$$

$$X = 2 \text{ cm}$$

**CÓMO INTERPRETAR LAS MEDIDAS DEL LOGOTIPO INSTITUCIONAL EN EL MANUAL DE ROPA HOSPITALARIA**

- Identificar la ubicación del logotipo EsSalud de acuerdo al gráfico y tomar la medida horizontal exacta del área (botón, contorno de cuello, contorno de capota, etc.) de cintura a cintura.
- En el caso de prendas sin cintura vertical como la camisa para bebé, considerar la mitad de la medida del contorno de pecho.
- Dividir la medida del área entre el número de cuadrados indicados en el gráfico de referencia.
- Si la medida horizontal del área es 20 cm y el número de cuadrados es 10, la medida de cada cuadro es 2 cm.
- Multiplicar la medida de cada recuadro (en nuestro ejemplo 2 cm) por el número de X que indica el gráfico. (Una para la medida horizontal del logotipo a estar en).

**NOTA:**

- El logotipo debe mantenerse en su forma original. Nunca debe estar en alto, desdoblado, al revés y sin colores.

MANUAL DE ROPA HOSPITALARIA PARA LOS CENTROS ASISTENCIALES DEL SEGURO SOCIAL DE SALUD - ESSALUD

LOGOTIPO INSTITUCIONAL

**LOGOTIPOS INSTITUCIONALES**

Versión horizontal

PARA ROPA BLANCA O CELESTE CLARO





PARA ROPA DE COLOR OSCURO

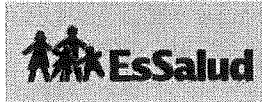

Sobre otros colores - Usos limitados.



Versión vertical

**IMPORTANTE:** El uso del color a estampar del logotipo institucional en prendas y colores que no estén estipulados en el presente manual, deberá ser autorizado por la Oficina de Relaciones Institucionales de EsSalud.

- 6.2. Para el caso de ropa hospitalaria que se adquieran a través de las fichas técnicas emitidas por la Central de Compras Públicas – PERÚ COMPRAS, respecto al logotipo institucional, se ajustarán a lo establecido en el numeral 6.1.

## 7. ETIQUETA DE TALLA BORDADA E HILO DE COSTURA

Para aquellas prendas donde aplique la talla se deberá consignar las siguientes precisiones para la etiqueta y el bordado:

ETIQUETA DE LA TALLA BORDADA	
Material	100% poliéster
Color	blanco
Talla	bordada
Color del bordado	negro
Ancho de etiqueta	1 cm $\pm$ 0,5 cm
Largo de la Etiqueta	3 cm $\pm$ 0,5 cm
HILO DE COSTURA	
Composición	100% poliéster
Color	Al tono de la prenda
Título	40/2

## 8. ENVASE Y EMBALAJE

El envase y embalaje de la ropa hospitalaria deberán garantizar la protección del bien, así como evitar que transfiera olores y colores que afecten a sus características.

- 8.1. El envase de la ropa hospitalaria deberá estar agrupados en envases por cada 25 unidades.

- De material: bolsas de polietileno de Baja Densidad aproximadamente entre 0.910 a 0.925 gr/cm<sup>3</sup>.
- Cada bien deberá estar doblado y dentro del envase (empaquete), debidamente cerrado para su entrega, los mismos que deberán ser agrupados para su posterior embalaje.
- Forma del doblado El bien deberá estar doblado dentro de un envase (empaquete), y cerrado al momento de su entrega.

- 8.2. El embalaje de la ropa hospitalaria deberá estar agrupado por cada 6 envases (cada envase de 25 unidades), los mismos que deberá cumplir con los siguientes requisitos:

- De material resistente a la manipulación hasta la entrega del usuario final.
- Cajas de cartón y/o bolsas nuevas y resistentes que garanticen la integridad, orden, conservación, transporte, adecuado, almacenamiento, que faciliten el fácil conteo y apilamiento de ropa hospitalaria.
- Cajas de cartón y/o bolsas debidamente rotuladas indicando el número de unidades, así como el número de cajas apilables de corresponder.

Es obligatorio para el contratista imprimir información en el presente numeral en el 100% de los embalajes de las cantidades a entregar, asimismo, la ENTIDAD no está obligada a recibir la ropa hospitalaria que no cumpla con este requerimiento, y este debe realizarse con letras visibles y tinta indeleble, preferentemente de color negro, de acuerdo a lo siguiente:

- Nombre de la entidad o logotipo: "EsSalud"
- Consignar la frase: "Prohibida su venta".
- Nomenclatura del proceso de selección:
- Nombre del bien:
- Fecha de fabricación:
- N° de lote:
- Nombre del proveedor:
- Especificaciones para la conservación y almacenamiento: (en caso aplique)

## 9. DE LA RECEPCIÓN Y CONFORMIDAD

- La ropa hospitalaria que se entregue en los almacenes de la entidad, debe cumplir con las especificaciones requeridas en la ficha técnica y estar conforme a lo adjudicado, asimismo deberán presentar un adecuado estado de conservación.
- La conformidad y recepción se sujeta a lo dispuesto en la normatividad de Contrataciones del Estado; la recepción la efectúa el Jefe de Almacén (o quien haga sus veces) y la conformidad estará a cargo del encargado del área de salud (o quien haga sus veces) en el almacén de destino.
- Para llevar a cabo la recepción y la conformidad de la entrega de ropa hospitalaria, el contratista deberá entregar en cada punto de destino: Brochure y/o Catálogo y/o Folletería y/o Certificado de calidad y/o certificado de análisis y/o certificado de liberación de producto terminado emitidos por el fabricante (copia simple)

## 10. DEL PAGO

La Entidad realizará el pago, en forma parcial por cada entrega realizada, previa emisión de conformidad respectiva, conforme a lo establecido en la Ley de Contrataciones.

Para efectos del pago de las contraprestaciones ejecutadas por el contratista, la Entidad debe contar con la siguiente documentación:

- Orden de compra y factura/guía de remisión firmadas y selladas por el jefe de Almacén o quien haga sus veces dando conformidad de la prestación efectuada.
- Comprobante de pago.

Dicha documentación se debe presentar en mesa de partes en la ventanilla del Módulo de Atención al Proveedor ubicado en la Av. Arenales N° 1402- Jesús María en el horario de 8 am a 1 pm y de 2 pm a 5 pm (Se sugiere llegar con anticipación para evitar contratiempos).

## 11. CRONOGRAMA Y PLAZOS DE ENTREGA

El plazo de ejecución del contrato consiste en **tres (03) entregas**, de acuerdo a las cantidades referenciales consignadas en el cuadro de distribución por redes asistenciales y por ítem, señalado en los Anexo – A y Anexo – B.

Las entregas y las cantidades a suministrar serán aquellas consignadas en las órdenes de compra que serán notificadas con una anticipación mínima de quince (15) días calendario.

El cronograma referencial para entregas de la ropa hospitalaria es el siguiente:

- a) **Primera entrega:** Debe realizarse hasta los sesenta (60) días calendarios contados a partir del día siguiente de la firma del contrato. El último día de dicho plazo se convierte en la fecha límite de entrega, la cual estará señalada en las respectivas órdenes de compra. Considerando:
  - i. Si el último día de entrega es feriado o inhábil, la entrega será el día hábil siguiente.
- b) **Siguientes entregas:** A partir de la segunda entrega, debe realizarse hasta los quince (15) días calendario contados a partir del día siguiente de notificada la orden de compra. El último día de dicho plazo se convierte en la fecha límite de entrega, la cual estará señalada en las respectivas órdenes de compra. Considerando:
  - i. Si el último día de entrega es feriado o inhábil, la entrega será el día hábil siguiente.

En el caso de entregas en Lima y Callao, el contratista deberá realizar una coordinación con cuarenta y ocho (48) horas de anticipación a la fecha de entrega, a los siguientes correos: [proveedores1@salog.com.pe](mailto:proveedores1@salog.com.pe); [proveedores2@salog.com.pe](mailto:proveedores2@salog.com.pe); [lineadirecta@salog.com.pe](mailto:lineadirecta@salog.com.pe).

La compra se realizará considerando el 100% de la cantidad total estimada en el cuadro de requerimiento, sin perjuicio de que la Entidad pueda ejecutar la reducción de prestaciones de acuerdo a lo dispuesto en la normatividad de contrataciones del Estado.

En caso sea necesario que el cronograma se extienda por un período mayor al inicialmente considerado, se comunicará al CONTRATISTA vía correo electrónico durante la ejecución del contrato y con un plazo no mayor a 15 días calendario hasta antes de la culminación de la ejecución del contrato.

## **12. LUGAR DE ENTREGA**

La entrega de ropa hospitalaria se realiza en los diferentes puntos de entrega de destino definidos por la entidad (almacenes) indicados en las respectivas órdenes de compra. Los puntos de destino para las entregas de cada ítem, así como las correspondientes direcciones y horarios de atención están señaladas en el Directorio por punto de entrega (**Anexo - C**).

Para el caso de las Redes que cuenten con dos almacenes (como es el caso de las redes Lambayeque, Madre de Dios y Arequipa), el postor deberá coordinar con el jefe de almacén de material médico (o quien haga sus veces), el cual se encuentra indicado en el ANEXO C.

## **13. VICIOS OCULTOS**

La recepción conforme de EsSalud, no enerva su derecho a reclamar posteriormente por defectos o vicios ocultos (mermas y/o deterioro a consecuencia del transporte y/o manufactura) u otras situaciones anómalas no detectables o no verificables durante la recepción de la ropa hospitalaria, por causales atribuibles al contratista, debiendo proceder a la reposición o canje total de la entrega que se hayan detectado en las situaciones descritas en un plazo máximo de dos (02) días calendario de notificado el hecho por parte de la Entidad (ya sea por correo electrónico u otro medio).

Las discrepancias referidas a defectos o vicios ocultos son sometidas a conciliación y/o arbitraje. En dicho caso el plazo de caducidad se computa a partir de la conformidad otorgada por la Entidad hasta treinta (30) días hábiles posteriores al vencimiento del plazo de responsabilidad del contratista previsto en el contrato. (Art. N° 173, del Reglamento de la Ley de Contrataciones del Estado, aprobado mediante D.S. N° 344-2018-EF).

El plazo máximo de responsabilidad del contratista es de dos (02) años, contabilizado a partir de la emisión de la conformidad.

### **NOTA:**

**Se indican los siguientes anexos, deben formar parte de las Bases del procedimiento de selección:**

- ✓ Anexo – A : Cuadro referencial de requerimiento por ítems.
- ✓ Anexo – B : Cuadro de distribución de ítems por Redes Asistenciales.
- ✓ Anexo – C : Directorio de puntos de entrega de destino (Almacenes).
- ✓ Anexo – D : Relación de ítems que indican el monto de la experiencia del postor

ANEXO A  
CUADRO REFERENCIAL DE REQUERIMIENTO POR ÍTEMS

N°	CODIGO SAP	DESCRIPCION DEL PRODUCTO	UM	ENTREGA 1	ENTREGA 2	ENTREGA 3	TOTAL
1	160010261	Mandil de impermeable de protección talla M	UN	3,124	3,121	3,120	9,365
2	160010262	Mandil de impermeable de protección talla L	UN	2,893	2,887	2,900	8,680
3	160010263	Mandil de impermeable de protección talla XL	UN	1,253	1,233	1,244	3,730
4	160020045	Frazada de polar antialérgico de 1 1/2 plaza	UN	12,725	12,721	12,989	38,435



**ANEXO - B**  
**CUADRO DE DISTRIBUCIÓN DE ÍTEMS POR REDES ASISTENCIALES**

N°	CODIGO SAP	DESCRIPCION DEL PRODUCTO	UM	AMAZONAS	ANCASH	APURIMAC	AREQUIPA	AYACUCHO	CNSR	CUSCO	GOF	GRD ALMENARA	GRD REBAG	GRD SABOGAL	HNASS	HNERM	HNGL	HUANCAYELICA	HUANUCO	HUARAZ	ICA
1	160010261	Mandil de impermeable de protección talla M	UN	75	0	0	400	5	300	650	50	450	400	100	2,160	550	400	115	50	70	420
2	160010262	Mandil de impermeable de protección talla L	UN	100	0	0	500	5	0	550	0	450	300	100	2,500	500	200	70	30	70	140
3	160010263	Mandil de impermeable de protección talla XL	UN	25	0	0	300	0	0	550	0	150	110	40	650	150	0	50	0	30	160
4	160020045	Frazada de polar antialérgico de 1 1/2 plaza	UN	130	400	1,000	1,500	100	50	1,000	200	1,200	3,815	1,500	4,850	12,000	0	100	0	1,500	970

N°	CODIGO SAP	DESCRIPCION DEL PRODUCTO	UM	INCOR	JAEN	JULIACA	JUNIN	LA LIBERTAD	LAMBAYEQUE	LORETO	MADRE DE DIOS	MOQUEGUA	MOYOBAMBA	PASCO	PIURA	PUNO	TACNA	TARAPOTO	UCAYALI	TOTAL
1	160010261	Mandil de impermeable de protección talla M	UN	30	750	230	400	900	250	30	0	50	0	250	150	80	0	50	0	9,365
2	160010262	Mandil de impermeable de protección talla L	UN	0	750	220	400	800	250	30	0	60	0	250	200	90	50	50	15	8,680
3	160010263	Mandil de impermeable de protección talla XL	UN	100	50	60	150	570	200	30	0	50	0	10	200	35	50	0	10	3,730
4	160020045	Frazada de polar antialérgico de 1 1/2 plaza	UN	500	250	250	2,000	1,500	200	100	50	70	50	1,000	1,000	350	400	200	250	38,435

*[Firma]*

*[Firma]*

## ANEXO – C

### DIRECTORIO DE PUNTOS DE ENTREGA DE DESTINO (ALMACENES)

ZONA NORTE		CIUDAD	HORARIO DE ATENCION
RED ANCASH	AV. CIRCUNVALACION N° 119 LADERAS DEL NORTE (HOSPITAL III CHIMBOTE - ESSALUD)	CHIMBOTE	Lunes a viernes 8am a 1pm y de 2pm a 4pm
RED HUARAZ	CAMPAMENTO VICHAY S/N - INDEPENDENCIA - HUARAZ	HUARAZ	Lunes a viernes de 8am a 1pm y de 2pm a 4pm
RED LA LIBERTAD	JR. JULIO GUTIERREZ SOLARI N° 322 - URB. LOS JARDINES (FRENTE AL OPEN PLAZA LOS JARDINES)	TRUJILLO	Lunes a viernes 8am a 3pm
RED LAMBAYEQUE	AV. LOS INCAS N° 150 - DISTRITO LA VICTORIA (ALMACEN DE MEDICAMENTOS & REACTIVOS DE LABORATORIO) PARQUE INDUSTRIAL MZ. B LT. N° 07, 08, 09 Y 10, DISTRITO DE PIMENTEL - CHICLAYO (ALMACEN DE MATERIAL MEDICO).	CHICLAYO	Lunes a viernes 8am a 3pm
RED CAJAMARCA	JR. JOSE OLAYA 297 REFERENCIA (SUCRE Y JOSE OLAYA), BARRIO LA FLORIDA	CAJAMARCA	Lunes a viernes 8am a 2pm
RED PIURA	CALLE 8 S/N° - URB. MIRAFLORES CASTILLA. PARTE POSTERIOR HOSP. III - CAYETANO HEREDIA	PIURA	Lunes a viernes 8am a 1pm y de 2pm a 4pm
RED TUMBES	A.H. LOS CEDROS MZ C LT 01 - URB ANDRES ARAUJO MORAN	TUMBES	Lunes a viernes de 8:00 am - 1pm y de 2 pm a 4pm
RED JAÉN	CALLE CAPELLÁN DUAREZ 358 SECT. LAS ALMENDRAS	JAEN	Lunes a viernes 8am a 1pm y de 2pm a 3pm
ZONA CENTRO		CIUDAD	HORARIO DE ATENCION
RED JUNIN	AV. INDEPENDENCIA 296 - EL TAMBO; HOSPITAL III HUANCAYO - 1ER SÓTANO	HUANCAYO	Lunes a viernes de 8am a 1pm y de 2pm a 4pm
RED PASCO	CASA DE PIEDRA S/N - LA ESPERANZA - CHAUPIMARCA - PASCO	CERRO DE PASCO	Lunes a viernes 8am a 1pm y de 2pm a 4pm
RED APURIMAC	URB. SOL BRILLANTE QUINTA CAYETA PATIBAMBA BAJA S/N LOTE 61,6B	ABANCAY	Lunes a viernes de 8am a 3.30pm
RED HUANCVELICA	AV. FÉLIX CRISPÍN VARGAS S/N	HUANCVELICA	Lunes a viernes 8am a 1pm y de 2pm a 4pm
RED AYACUCHO	AV. VENEZUELA S/N CANAN ALTO - DISTRITO DE SAN JUAN BAUSTITA	AYACUCHO	Lunes a viernes 8am a 1pm y de 2.30pm a 5.30pm
RED HUANUCO	JR. PEDRO PUELLES 465 HUANUCO, REF. HOTEL GARU, PARQUE AMARILIS	HUANUCO	Lunes a viernes 7.30 am a 3pm
ZONA ORIENTE		CIUDAD	HORARIO DE ATENCION
RED AMAZONAS	JIRON AYACUCHO 755 CHACHAPOYA	CHACHAPOYAS	Lunes a viernes 8am a 1pm y de 2pm a 3pm
RED UCAYALI	JR DOS DE MAYO 521 - CALLERIA P.J. 9 DE OCTUBRE, HOSPITAL III UCAYALI	PUCALLPA	Lunes a viernes de 7:00 am - 1:00 pm y de 2:00 pm a 4:00 pm
RED LORETO	AV. LA MARINA S/N HOSP. III - DISTRITO DE PUNCHANA- IQUITOS - LORETO	IQUITOS	Lunes a viernes 7 am - 1pm
RED MADRE DE DIOS	JR. AREQUIPA N° 259 - PUERTO MALDONADO (ALMACEN DE MEDICAMENTOS) JR. CAJAMARCA N° 341 (ALMACEN DE MATERIAL MEDICO)	PUERTO MALDONADO	Lunes a viernes 7 am - 1pm y 2 pm a 3 pm
RED MOYOBAMBA	JR. VARACADILLO N° 324	MOYOBAMBA	Lunes a viernes de 7:00 am - 1pm y de 2 pm a 3 pm
RED TARAPOTO	JR. PRIMERO DE MAYO N° 680-DISTRITO DE MORALES	TARAPOTO	Lunes a viernes de 7:00 am - 1:00 pm y de 2:00 pm a 4:00 pm
ZONA SUR		CIUDAD	HORARIO DE ATENCION
RED ICA	CALLE LOS ALGARROBOS S/N° URB. SAN JOSÉ (COSTADO DEL CAM ICA)	ICA	Lunes a viernes de 8:00 am - 2:00 pm
RED AREQUIPA	ESQ. PERAL CON AYACUCHO S/N JUAN VELASCO ALVARADO PTA. 6-2DO SÓTANO EDIFICIO GERENCIA - CERCADO CALLE JUAN VELAZCO ALVARADO S/N PUERTA 6 HBCASE - CERCADO (MATERIAL MEDICO)	AREQUIPA	Lunes a viernes de 7.30am a 3.30pm
RED MOQUEGUA	URB. LOS OLIVOS II, FRENTE A LA ROTONDA, ETAPA MZ A, 2DA ETAPA A6 - A11, PROV. MARISCA NIETO	MOQUEGUA	Lunes a viernes de 8am a 3pm
RED TACNA	CARRETERA CALANA S/N KM 6.5 - CALANA HOSPITAL III DANIEL A. CARRION	TACNA	Lunes a viernes de 8am a 2pm
RED CUZCO	AV. MICHAELA BASTIDAS S/N - WANCHAQ HNAGV 1ER NIVEL	CUSCO	Lunes a viernes de 8am a 3pm
RED PUNO	JR. JUAN FRANCISCO CACERES JARA N°600 - RINCONADA SALCEDO	PUNO	Lunes a viernes de 7am a 3pm
RED JULIACA	AV. JOSE SANTOS CHOCANO MZ. H12 LOTE 8 URB. LA CAPILLA, JULIACA, SAN ROMAN	JULIACA	Lunes a viernes 8am a 12pm y de 2pm a 4pm
ZONA DEPARTAMENTO DE LIMA Y PROVINCIA CONSTITUCIONAL DEL CALLAO		CIUDAD	HORARIO DE ATENCION
PADOMISTAE/ITINERANTES/H.PERU/CEPRIT RED DESCONCENTRADA SABOGAL RED DESCONCENTRADA REBAGLIATI, RED DESCONCENTRADO ALMENARA HOSPITAL SABOGAL	AV. EL SOL N° 400; PROVINCIA CONSTITUCIONAL DEL CALLAO	CALLAO	De acuerdo a lo citado en el numeral 13
INSTITUTO NACIONAL CARDIOVASCULAR (INCOR)	JR. FELIX CORONEL ZEGARRA N° 417, JESÚS MARIA (Ref. A espaldas del Hospital Rebagliati)	LIMA	Lunes a viernes 8:00 am - 12:00 pm y de 2:00 pm - 4:00 pm
CENTRO NACIONAL SALUD RENAL (CNSR)	JR. FELIX CORONEL ZEGARRA N° 223-227, JESÚS MARIA	LIMA	Lunes a viernes de 8:30 am - 1pm y de 2pm a 4.30pm
HOSPITAL ALMENARA	AV. GRAU 800 - LA VICTORIA	LA VICTORIA	Lunes a viernes 8am a 1pm y de 2pm a 4pm
HOSPITAL REBAGLIATI	AV. REBAGLIATI N° 490 - JESÚS MARIA	JESÚS MARIA	Lunes a viernes 8:00 am - 1:00 pm y de 2:00 pm -3:30 pm

Fuente: Sub Gerencia de Almacenamiento y Distribución

## ANEXO – D

### RELACIÓN DE ÍTEMS QUE INDICAN EL MONTO DE LA EXPERIENCIA DEL POSTOR

N° Ítem	CODIGO SAP	DENOMINACIÓN DE LA ROPA HOSPITALARIA	UM	MONTO DE LA EXPERIENCIA DEL POSTOR EN LA ESPECIALIDAD
1	160010261	Mandil de impermeable de protección talla M	UN	S/ 272,708.80
2	160010262	Mandil de impermeable de protección talla L	UN	S/ 239,220.80
3	160010263	Mandil de impermeable de protección talla XL	UN	S/ 70,243.36
4	160020045	Frazada de polar antialérgico de 1 1/2 plaza	UN	S/ 937,814.00

### RELACIÓN DE ÍTEMS QUE INDICAN EL MONTO ESTABLECIDO PARA ACREDITAR EXPERIENCIA DEL POSTOR DE LAS MICRO Y PEQUEÑAS EMPRESA

N° Ítem	CODIGO SAP	DENOMINACIÓN DE LA ROPA HOSPITALARIA	UM	MONTO DE LA EXPERIENCIA DEL POSTOR EN LA ESPECIALIDAD
1	160010261	Mandil de impermeable de protección talla M	UN	S/ 68,177.20
2	160010262	Mandil de impermeable de protección talla L	UN	S/ 59,805.20
3	160010263	Mandil de impermeable de protección talla XL	UN	S/ 17,560.84
4	160020045	Frazada de polar antialérgico de 1 1/2 plaza	UN	N/A





## FRAZADA DE POLAR ANTIALÉRGICO DE 1 ½ PLAZA

CÓDIGO SAP: 160020045

### CARACTERÍSTICAS:

TELA: Polar  
COMPOSICIÓN: 100% Poliéster  
COLOR: Azul. Referencia: Pantone 19-39-38TPX  
MATERIAL: Antialérgico

### MEDIDAS:

a) Medida: 1 1/2 plaza  
b) Largo: 220 cm.  
c) Ancho: 160 cm.

### ACABADO:

- Los cuatro lados remallados.
- Logotipo según normas institucionales vigentes (ver cuadro N°1), estampado con pigmento acorde a la tela, resistente al lavado industrial – hospitalario.
- Confección de la prenda al hilo de la tela (urdimbre).
- Exento de defectos en el material, confección y buena presentación.
- En la costura deberá emplearse el hilo del color de la prenda.

### GARANTÍA DE CALIDAD:

- Anti-peeling, antialérgico, dos lados anti-peeling y dos lados brushed.
- Teñido azul.
- Color firme y resistente al lavado.

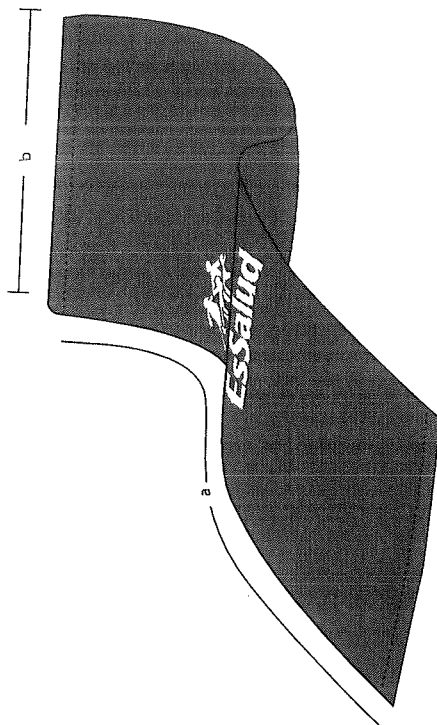

CUADRO N° 1

UBICACIÓN, COLOR Y TAMAÑO A ESCALA DEL LOGO EN PRENDAS

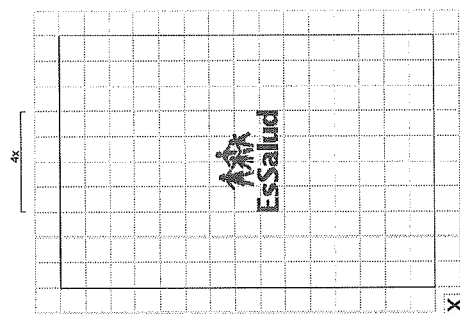

NOTA: En todos los casos considerar como referencia la proporción del ancho de la base del logo por lo que arroje de altura.

**MANDIL IMPERMEABLE DE PROTECCION TALLA "M"**  
**COD. 160010261**

**CARACTERÍSTICAS:**

TELA : Impermeable  
COLOR : Celeste. Referencia: Pantone 17-41-39 TPX  
TALLA : Medium

**MEDIDAS:**

a) Largo : 120 cm.  
b) Puño : de Jersey elasticado, color blanco  
c) Cuello nerú : 4 cm. ancho  
d) Tiras : 4 (largo: 20 cm., ancho 1 cm.)  
Ubicación: 2 parte posterior del cuello  
2 a 25 cm. de las anteriores  
e) Pasador : 1 (largo 30 cm., ancho 9 cm.)  
f) Cinturón : 1 (largo 160 cm., ancho 3 cm.)  
sujeta al pasador en su parte media.  
g) Bolsillo : 1 (largo 14 cm., ancho 13 cm.) tipo parche  
Ubicación: a 23 cm. de la costura de hombro  
h) Ancho de puño : 10 cm.  
i) Contorno de puño : 20 cm.  
j) Basta, contorno : 3 cm.  
k) Largo de manga : 62 cm.

**ACABADO:**

- Tela impermeable con capacidad de repeler el líquido por más de 8 minutos.
- Abierto en parte posterior con 4 cm. de doblez en cada lado
- Logotipo según normas institucionales vigentes (ver cuadro N°1), estampado con pigmento acorde a la tela, resistente al lavado industrial - hospitalario.
- Exento de defectos en el material, confección y buena presentación.
- En la costura deberá emplearse el hilo del color de la prenda.

CUADRO No 1

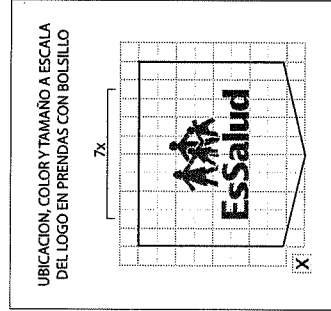

NOTA: En todos los casos considerar como referencia la proporción del ancho de la base del logo por lo que arroje de altura.

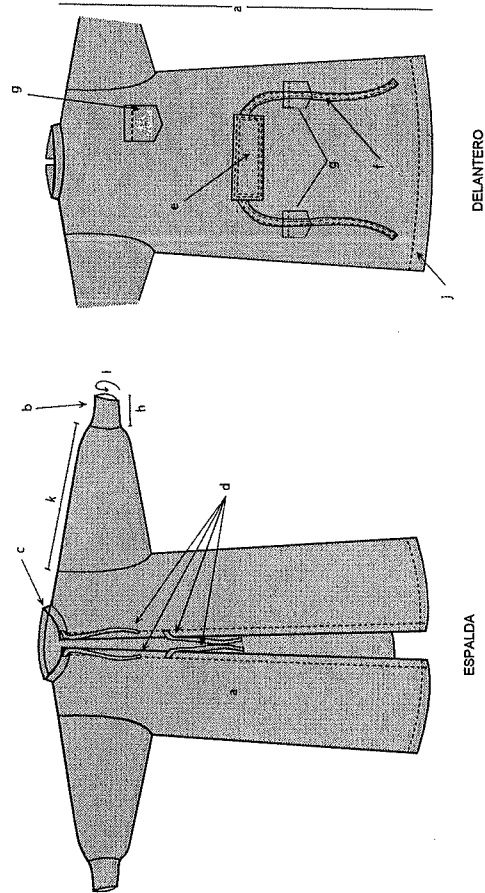
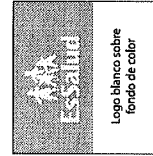



**MANDIL IMPERMEABLE DE PROTECCIÓN - TALLA "L"**  
**COD. 160010262**

**CARACTERÍSTICAS:**

TELA : Impermeable  
COLO R : Celeste. Referencia: Pantone17-41-39 TPX  
TALLA : Large

**MEDIDAS:**

a) Largo : 120 cm.  
b) Puño : de Jersey elasticado, color blanco  
c) Cuello nerú : 4 cm. ancho  
d) Tiras : 4 (largo: 20 cm., ancho 1 cm.)  
Ubicación: 2 parte posterior del cuello  
2 a 25 cm. de las anteriores  
e) Pasador : 1 (largo 30 cm., ancho 9 cm.)  
f) Cinturón : 1 (largo 160 cm., ancho 3 cm.)  
sujeta al pasador en su parte media.  
g) Bolsillo : 1 (largo 14 cm., ancho 13 cm.) tipo parche  
Ubicación: a 23 cm. de la costura de hombro  
h) Ancho de puño : 10 cm.  
i) Contorno de puño : 20 cm.  
j) Basta, contorno : 3 cm.  
k) Largo de manga : 62 cm.

**ACABADO:**

- Tela impermeable con capacidad de repeler el líquido por más de 8 minutos.
- Abierto en parte posterior con 4 cm. de doblez en cada lado
- Bolsillos a los 10 cm. de la cintura.
- Logotipo según normas institucionales vigentes (ver cuadro N°1), estampado con pigmento acorde a la tela, resistente al lavado industrial - hospitalario.
- Exento de defectos en el material y confección, buena presentación.
- En la costura deberá emplearse el hilo del color de la prenda

CUADRO No 1

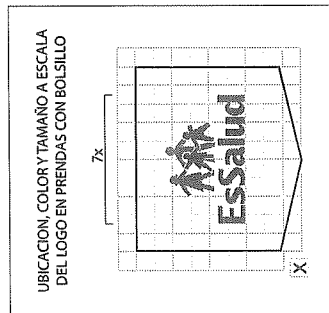

NOTA: En todos los casos considerar como referencia la proporción del ancho de la base del logo por lo que arroje de altura.

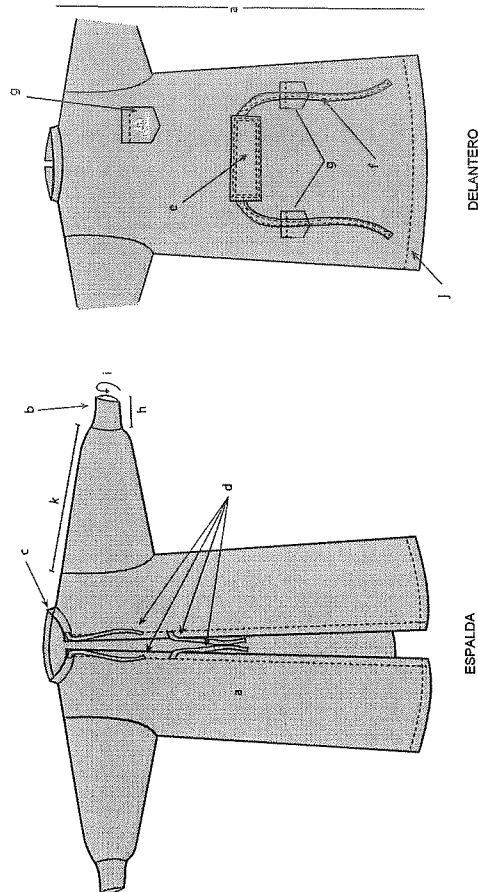
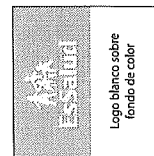

## MANDIL IMPERMEABLE DE PROTECCIÓN TALLA "XL"

COD. 160010263

### CARACTERÍSTICAS:

TELA : Impermeable  
COLO R : Celeste. Referencial: Pantone 17-41-39 TPX  
TALLA : Extra large

### MEDIDAS:

- a) Largo : 125 cm.
- b) Puño : de Jersey elástico, color blanco
- c) Cuello nerú : 4 cm. ancho
- d) Tiras : 4 (largo: 20 cm., ancho 1 cm.)  
Ubicación: 2 parte posterior del cuello  
2 a 25 cm. de las anteriores
- e) Pasador : 1 (largo 30 cm., ancho 9 cm.)
- f) Cinturón : 1 (largo 165 cm., ancho 3 cm.)  
sujeta al pasador en su parte media.
- g) Bolsillo : 1 (largo 14 cm., ancho 13 cm.) tipo parche  
Ubicación: a 25 cm. de la costura de hombro
- h) Ancho de puño : 10 cm.
- i) Contorno de puño : 24 cm.
- j) Basta, contorno : 3 cm.
- k) Largo de manga : 64 cm.

### ACABADO:

- Tela impermeable con capacidad de repeler el líquido por más de 8 minutos.
- Abierto en parte posterior con 4 cm. de doblez en cada lado
- Bolsillos a los 10 cm. de la cintura.
- Logotipo según normas institucionales vigentes (ver cuadro N°1), estampado con pigmento acorde a la tela, resistente al lavado industrial - hospitalario.
- Exento de defectos en el material, confección y buena presentación.
- En la costura deberá emplearse el hilo del color de la prenda

CUADRO No 1

UBICACION, COLOR Y TAMAÑO A ESCALA  
DEL LOGO EN PRENDAS CON BOLSILLO

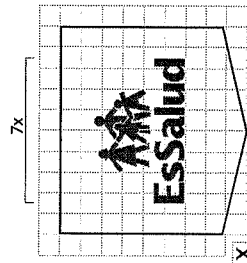

NOTA: En todos los casos considerar como referencia la proporción del ancho de la base del logo por lo que arroje de altura.

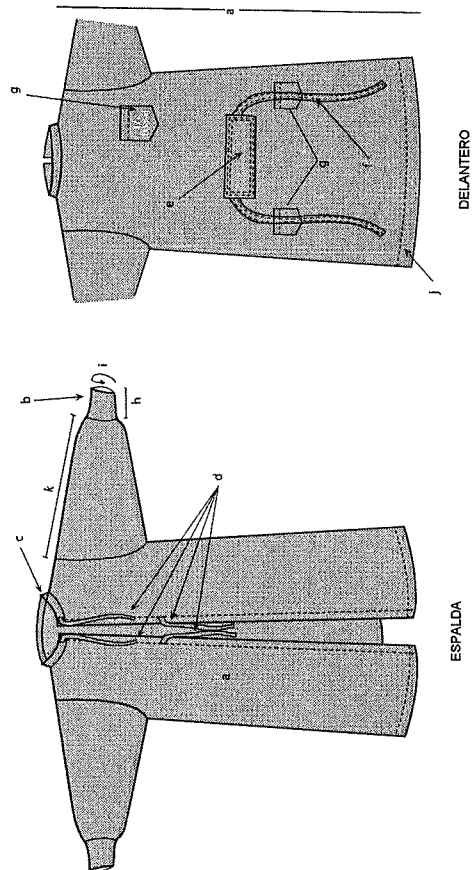

ESPALDA

DELANTERO