

BASES ESTÁNDAR DE ADJUDICACIÓN SIMPLIFICADA PARA LA CONTRATACIÓN DE LA Ejecución de Obras

Aprobado mediante Directiva N°001-2019-OSCE/CD



SUB DIRECCIÓN DE NORMATIVIDAD – DIRECCIÓN TÉCNICO NORMATIVA
ORGANISMO SUPERVISOR DE LAS CONTRATACIONES DEL ESTADO - OSCE

SIMBOLOGÍA UTILIZADA:

| N° | Símbolo | Descripción |
|----|---|--|
| 1 | [ABC] / [.....] | La información solicitada dentro de los corchetes sombreados debe ser completada por la Entidad durante la elaboración de las bases. |
| 2 | [ABC] / [.....] | Es una indicación, o información que deberá ser completada por la Entidad con posterioridad al otorgamiento de la buena pro para el caso específico de la elaboración de la PROFORMA DEL CONTRATO; o por los proveedores, en el caso de los ANEXOS de la oferta. |
| 3 | <div>Importante</div> <ul style="list-style-type: none"> • Abc | Se refiere a consideraciones importantes a tener en cuenta por el órgano encargado de las contrataciones o comité de selección, según corresponda, y por los proveedores. |
| 4 | <div>Advertencia</div> <ul style="list-style-type: none"> • Abc | Se refiere a advertencias a tener en cuenta por el órgano encargado de las contrataciones o comité de selección, según corresponda, y por los proveedores. |
| 5 | <div>Importante para la Entidad</div> <ul style="list-style-type: none"> • Xyz | Se refiere a consideraciones importantes a tener en cuenta por el órgano encargado de las contrataciones o comité de selección, según corresponda, y deben ser eliminadas una vez culminada la elaboración de las bases. |

CARACTERÍSTICAS DEL DOCUMENTO:

Las bases estándar deben ser elaboradas en formato WORD, y deben tener las siguientes características:

| N° | Características | Parámetros |
|----|------------------|---|
| 1 | Márgenes | Superior : 2.5 cm Inferior: 2.5 cm Izquierda: 2.5 cm Derecha: 2.5 cm |
| 2 | Fuente | Arial |
| 3 | Estilo de Fuente | Normal: Para el contenido en general Cursiva: Para el encabezado y pie de página Para las Consideraciones importantes (Ítem 3 del cuadro anterior) |
| 4 | Color de Fuente | Automático: Para el contenido en general Azul : Para las Consideraciones importantes (Ítem 3 del cuadro anterior) |
| 5 | Tamaño de Letra | 16 : Para las dos primeras hojas de las Secciones General y Específica 11 : Para el nombre de los Capítulos. 10 : Para el cuerpo del documento en general 9 : Para el encabezado y pie de página Para el contenido de los cuadros, pudiendo variar, según la necesidad 8 : Para las Notas al pie |
| 6 | Alineación | Justificada: Para el contenido en general y notas al pie. Centrada : Para la primera página, los títulos de las Secciones y nombres de los Capítulos) |
| 7 | Interlineado | Sencillo |
| 8 | Espaciado | Anterior : 0 Posterior : 0 |
| 9 | Subrayado | Para los nombres de las Secciones y para resaltar o hacer hincapié en algún concepto |

INSTRUCCIONES DE USO:

- Una vez registrada la información solicitada dentro de los corchetes sombreados en gris, el texto deberá quedar en letra tamaño 10, con estilo normal, sin formato de negrita y sin sombrear.
- La nota **IMPORTANTE** no puede ser modificada ni eliminada en la Sección General. En el caso de la Sección Específica debe seguirse la instrucción que se indica en dicha nota.

Elaboradas en enero de 2019

Modificadas en marzo 2019, junio 2019, diciembre 2019, julio 2020, julio y diciembre de 2021, setiembre y octubre 2022

BASES ESTÁNDAR DE ADJUDICACIÓN SIMPLIFICADA PARA LA CONTRATACIÓN DE LA EJECUCIÓN DE OBRAS¹

ADJUDICACIÓN SIMPLIFICADA N° 03-2023-MDQ/CS

AS-SM-3-2023-MDQ/CS-1 PRIMERA CONVOCATORIA



BASES INTEGRADAS

CONTRATACIÓN DE LA EJECUCIÓN DE LA OBRA

“MEJORAMIENTO DEL SERVICIO DE PRÁCTICA DEPORTIVA Y/O RECREATIVA EN EL ESPACIO DEPORTIVO MULTIUSO URBANO DEL DISTRITO DE QUINUA DE LA PROVINCIA DE HUAMANGA DEL DEPARTAMENTO DE AYACUCHO”, CON CUI N°2597797.

NOVIEMBRE 2023

¹ Estas bases se utilizarán para la contratación de la ejecución de obras. Para tal efecto, se deberá tener en cuenta la siguiente definición:

Obra: Construcción, reconstrucción, rehabilitación, remodelación, mejoramiento, demolición, renovación, ampliación y habilitación de bienes inmuebles, tales como edificaciones, estructuras, excavaciones, perforaciones, carreteras, puentes, entre otros, que requieren dirección técnica, expediente técnico, mano de obra, materiales y/o equipos.

DEBER DE COLABORACIÓN

La Entidad y todo proveedor que se someta a las presentes Bases, sea como participante, postor y/o contratista, deben conducir su actuación conforme a los principios previstos en la Ley de Contrataciones del Estado.

En este contexto, se encuentran obligados a prestar su colaboración al OSCE y a la Secretaría Técnica de la Comisión de Defensa de la Libre Competencia del INDECOPI, en todo momento según corresponda a sus competencias, a fin de comunicar presuntos casos de fraude, colusión y corrupción por parte de los funcionarios y servidores de la Entidad, así como los proveedores y demás actores que participan en el proceso de contratación.

De igual forma, deben poner en conocimiento del OSCE y a la Secretaría Técnica de la Comisión de Defensa de la Libre Competencia del INDECOPI los indicios de conductas anticompetitivas que se presenten durante el proceso de contratación, en los términos del Decreto Legislativo N° 1034, "Ley de Represión de Conductas Anticompetitivas", o norma que la sustituya, así como las demás normas de la materia.

La Entidad y todo proveedor que se someta a las presentes Bases, sea como participante, postor y/o contratista del proceso de contratación deben permitir al OSCE o a la Secretaría Técnica de la Comisión de Defensa de la Libre Competencia del INDECOPI el acceso a la información referida a las contrataciones del Estado que sea requerida, prestar testimonio o absolución de posiciones que se requieran, entre otras formas de colaboración.

SECCIÓN GENERAL

DISPOSICIONES COMUNES DEL PROCEDIMIENTO DE SELECCIÓN

(ESTA SECCIÓN NO DEBE SER MODIFICADA EN NINGÚN EXTREMO, BAJO SANCIÓN DE NULIDAD)

CAPÍTULO I ETAPAS DEL PROCEDIMIENTO DE SELECCIÓN

1.1. REFERENCIAS

Cuando en el presente documento se mencione la palabra Ley, se entiende que se está haciendo referencia a la Ley N° 30225, Ley de Contrataciones del Estado, y cuando se mencione la palabra Reglamento, se entiende que se está haciendo referencia al Reglamento de la Ley de Contrataciones del Estado aprobado por Decreto Supremo N° 344-2018-EF.

Las referidas normas incluyen sus respectivas modificaciones, de ser el caso.

1.2. CONVOCATORIA

Se realiza a través de su publicación en el SEACE de conformidad con lo señalado en el artículo 54 del Reglamento, en la fecha señalada en el calendario del procedimiento de selección, debiendo adjuntar las bases.

1.3. REGISTRO DE PARTICIPANTES

El registro de participantes se realiza conforme al artículo 55 del Reglamento. En el caso de un consorcio, basta que se registre uno (1) de sus integrantes.

Importante

- *Para registrarse como participante en un procedimiento de selección convocado por las Entidades del Estado Peruano, es necesario que los proveedores cuenten con inscripción vigente y estar habilitados ante el Registro Nacional de Proveedores (RNP) que administra el Organismo Supervisor de las Contrataciones del Estado (OSCE). Para obtener mayor información, se puede ingresar a la siguiente dirección electrónica: www.rnp.gob.pe.*
- *Los proveedores que deseen registrar su participación deben ingresar al SEACE utilizando su Certificado SEACE (usuario y contraseña). Asimismo, deben observar las instrucciones señaladas en el documento de orientación "Guía para el registro de participantes electrónico" publicado en <https://www2.seace.gob.pe/>.*
- *En caso los proveedores no cuenten con inscripción vigente en el RNP y/o se encuentren inhabilitados o suspendidos para ser participantes, postores y/o contratistas, el SEACE restringirá su registro, quedando a potestad de estos intentar nuevamente registrar su participación en el procedimiento de selección en cualquier otro momento, dentro del plazo establecido para dicha etapa, siempre que haya obtenido la vigencia de su inscripción o quedado sin efecto la sanción que le impuso el Tribunal de Contrataciones del Estado.*

1.4. FORMULACIÓN DE CONSULTAS Y OBSERVACIONES A LAS BASES

La formulación de consultas y observaciones a las bases se efectúa de conformidad con lo establecido en los numerales 72.1 y 72.2 del artículo 72 del Reglamento, así como el literal a) del artículo 89 del Reglamento.

Importante

No pueden formularse consultas ni observaciones respecto del contenido de una ficha de homologación aprobada. Las consultas y observaciones que se formulen sobre el particular, se tienen como no presentadas.

1.5. ABSOLUCIÓN DE CONSULTAS, OBSERVACIONES E INTEGRACIÓN DE BASES

La absolución de consultas, observaciones e integración de las bases se realizan conforme a las disposiciones previstas en el numeral 72.4 y el literal a) del artículo 89 del Reglamento.

Importante

- *No se absolverán consultas y observaciones a las bases que se presenten en forma física.*
- *Cuando exista divergencia entre lo indicado en el pliego de absolución de consultas y observaciones y la integración de bases, prevalece lo absuelto en el referido pliego; sin perjuicio, del deslinde de responsabilidades correspondiente.*

1.6. FORMA DE PRESENTACIÓN DE OFERTAS

Las ofertas se presentan conforme lo establecido en el artículo 59 y en el artículo 90 del Reglamento.

Las declaraciones juradas, formatos o formularios previstos en las bases que conforman la oferta deben estar debidamente firmados por el postor (firma manuscrita o digital, según la Ley N° 27269, Ley de Firmas y Certificados Digitales²). Los demás documentos deben ser visados por el postor. En el caso de persona jurídica, por su representante legal, apoderado o mandatario designado para dicho fin y, en el caso de persona natural, por este o su apoderado. No se acepta el pegado de la imagen de una firma o visto. Las ofertas se presentan foliadas.

Importante

- *Los formularios electrónicos que se encuentran en el SEACE y que los proveedores deben llenar para presentar sus ofertas, tienen carácter de declaración jurada.*
- *En caso la información contenida en los documentos escaneados que conforman la oferta no coincida con lo declarado a través del SEACE, prevalece la información declarada en los documentos escaneados.*
- *No se tomarán en cuenta las ofertas que se presenten en físico a la Entidad.*

1.7. PRESENTACIÓN Y APERTURA DE OFERTAS

El participante presentará su oferta de manera electrónica a través del SEACE, desde las 00:01 horas hasta las 23:59 horas del día establecido para el efecto en el cronograma del procedimiento; adjuntando el archivo digitalizado que contenga los documentos que conforman la oferta de acuerdo a lo requerido en las bases.

El participante debe verificar antes de su envío, bajo su responsabilidad, que el archivo pueda ser descargado y su contenido sea legible.

Importante

Los integrantes de un consorcio no pueden presentar ofertas individuales ni conformar más de un consorcio en un procedimiento de selección, o en un determinado ítem cuando se trate de procedimientos de selección según relación de ítems.

En la apertura electrónica de la oferta, el órgano encargado de las contrataciones o comité de selección, según corresponda, verifica la presentación de lo exigido en la sección específica de

² Para mayor información sobre la normativa de firmas y certificados digitales ingresar a: <https://www.indecopi.gob.pe/web/firmas-digitales/firmar-y-certificados-digitales>

las bases de conformidad con el numeral 73.2 del artículo 73 del Reglamento. De no cumplir con lo requerido, la oferta se considera no admitida.

Asimismo, el órgano encargado de las contrataciones o comité de selección, según corresponda, declara no admitidas las ofertas que se encuentran por debajo del noventa por ciento (90%) del valor referencial o que excedan en más del diez por ciento (10%) del valor referencial.

1.8. EVALUACIÓN DE LAS OFERTAS

La evaluación consiste en la aplicación de los factores de evaluación previstos en el Capítulo IV de la sección específica de las bases a las ofertas admitidas, con el objeto de determinar la oferta con el mejor puntaje y el orden de prelación de las ofertas.

Para determinar la oferta con el mejor puntaje, se toma en cuenta lo indicado en el numeral 74.2 del artículo 74 del Reglamento.

En el supuesto de que dos (2) o más ofertas empaten, la determinación del orden de prelación de las ofertas empatadas se efectúa siguiendo estrictamente el orden establecido en el numeral 91.1 del artículo 91 del Reglamento.

El desempate mediante sorteo se realiza de manera electrónica a través del SEACE.

Importante

En el caso de contratación de obras que se ejecuten fuera de la provincia de Lima y Callao, cuyo valor referencial no supere los novecientos mil Soles (S/ 900,000.00), a solicitud del postor se asigna una bonificación equivalente al diez por ciento (10%) sobre el puntaje total obtenido por los postores con domicilio en la provincia donde se ejecuta la obra, o en las provincias colindantes, sean o no pertenecientes al mismo departamento o región. El domicilio es el consignado en la constancia de inscripción ante el RNP³. Lo mismo aplica en el caso de procedimientos de selección por relación de ítems, cuando algún ítem no supera el monto señalado anteriormente.

1.9. CALIFICACIÓN DE OFERTAS

Luego de culminada la evaluación, el órgano encargado de las contrataciones o comité de selección, según corresponda califica a los postores que obtuvieron el primer, segundo, tercer y cuarto lugar, según el orden de prelación, verificando que cumplan con los requisitos de calificación detallados en el numeral 3.2 del Capítulo III de la sección específica de las bases. La oferta del postor que no cumpla con los requisitos de calificación es descalificada.

Si alguno de los cuatro (4) postores no cumple con los requisitos de calificación, se aplica lo establecido en los numerales 75.2 y 75.3 del artículo 75 del Reglamento.

1.10. SUBSANACIÓN DE LAS OFERTAS

La subsanación de las ofertas se sujeta a lo establecido en el artículo 60 del Reglamento. La corrección aritmética a la que hace referencia el numeral 60.4 de dicho artículo procede para la ejecución de obras a suma alzada.

El plazo que se otorgue para la subsanación no puede ser inferior a un (1) día hábil.

La solicitud de subsanación se realiza de manera electrónica a través del SEACE y será remitida al correo electrónico consignado por el postor al momento de realizar su inscripción en el RNP, siendo su responsabilidad el permanente seguimiento de las notificaciones a dicho

³ La constancia de inscripción electrónica se visualizará en el portal web del Registro Nacional de Proveedores: www.rnp.gob.pe

correo. La notificación de la solicitud se entiende efectuada el día de su envío al correo electrónico.

La presentación de las subsanaciones se realiza a través del SEACE. No se tomará en cuenta la subsanación que se presente en físico a la Entidad.

1.11. RECHAZO DE LAS OFERTAS

Previo al otorgamiento de la buena pro, el comité de selección revisa las ofertas económicas que cumplen los requisitos de calificación, de conformidad con lo establecido para el rechazo de ofertas, previsto en el artículo 68 del Reglamento, de ser el caso.

De rechazarse alguna de las ofertas calificadas, el órgano encargado de las contrataciones o comité de selección, según corresponda, revisa el cumplimiento de los requisitos de calificación de los postores que siguen en el orden de prelación, en caso las hubiere.

1.12. OTORGAMIENTO DE LA BUENA PRO

Definida la oferta ganadora, el órgano encargado de las contrataciones o comité de selección, según corresponda, otorga la buena pro, mediante su publicación en el SEACE, incluyendo el cuadro comparativo y las actas debidamente motivadas de los resultados de la admisión, no admisión, evaluación, calificación, descalificación, rechazo y el otorgamiento de la buena pro.

1.13. CONSENTIMIENTO DE LA BUENA PRO

Cuando se hayan presentado dos (2) o más ofertas, el consentimiento de la buena pro se produce a los cinco (5) días hábiles siguientes de la notificación de su otorgamiento, sin que los postores hayan ejercido el derecho de interponer el recurso de apelación.

En caso que se haya presentado una sola oferta, el consentimiento de la buena pro se produce el mismo día de la notificación de su otorgamiento.

El consentimiento del otorgamiento de la buena pro se publica en el SEACE al día hábil siguiente de producido.

Importante

Una vez consentido el otorgamiento de la buena pro, el órgano encargado de las contrataciones o el órgano de la Entidad al que se haya asignado tal función realiza la verificación de la oferta presentada por el postor ganador de la buena pro conforme lo establecido en el numeral 64.6 del artículo 64 del Reglamento.

CAPÍTULO II SOLUCIÓN DE CONTROVERSIAS DURANTE EL PROCEDIMIENTO DE SELECCIÓN

2.1. RECURSO DE APELACIÓN

A través del recurso de apelación se pueden impugnar los actos dictados durante el desarrollo del procedimiento de selección hasta antes del perfeccionamiento del contrato.

El recurso de apelación se presenta ante la Entidad convocante, y es conocido y resuelto por su Titular, cuando el valor referencial sea igual o menor a cincuenta (50) UIT. Cuando el valor referencial sea mayor a dicho monto, el recurso de apelación se presenta ante y es resuelto por el Tribunal de Contrataciones del Estado.

En los procedimientos de selección según relación de ítems, el valor referencial total del procedimiento determina ante quién se presenta el recurso de apelación.

Los actos que declaren la nulidad de oficio, la cancelación del procedimiento de selección y otros actos emitidos por el Titular de la Entidad que afecten la continuidad de este, se impugnan ante el Tribunal de Contrataciones del Estado.

Importante

- *Una vez otorgada la buena pro, el órgano encargado de las contrataciones o comité de selección, según corresponda, está en la obligación de permitir el acceso de los participantes y postores al expediente de contratación, salvo la información calificada como secreta, confidencial o reservada por la normativa de la materia, a más tardar dentro del día siguiente de haberse solicitado por escrito.*

Luego de otorgada la buena pro no se da a conocer las ofertas cuyos requisitos de calificación no fueron analizados y revisados por el órgano encargado de las contrataciones o comité de selección, según corresponda.

- *A efectos de recoger la información de su interés, los postores pueden valerse de distintos medios, tales como: (i) la lectura y/o toma de apuntes, (ii) la captura y almacenamiento de imágenes, e incluso (iii) pueden solicitar copia de la documentación obrante en el expediente, siendo que, en este último caso, la Entidad deberá entregar dicha documentación en el menor tiempo posible, previo pago por tal concepto.*
- *El recurso de apelación se presenta ante la Mesa de Partes del Tribunal o ante las oficinas desconcentradas del OSCE o en la Unidad de Trámite Documentario de la Entidad, según corresponda.*

2.2. PLAZOS DE INTERPOSICIÓN DEL RECURSO DE APELACIÓN

La apelación contra el otorgamiento de la buena pro o contra los actos dictados con anterioridad a ella se interpone dentro de los cinco (5) días hábiles siguientes de haberse notificado el otorgamiento de la buena pro.

La apelación contra los actos dictados con posterioridad al otorgamiento de la buena pro, contra la declaración de nulidad, cancelación y declaratoria de desierto del procedimiento, se interpone dentro de los cinco (5) días hábiles siguientes de haberse tomado conocimiento del acto que se desea impugnar.

CAPÍTULO III DEL CONTRATO

3.1. PERFECCIONAMIENTO DEL CONTRATO

Los plazos y el procedimiento para perfeccionar el contrato se realizan conforme a lo indicado en el artículo 141 del Reglamento.

Para perfeccionar el contrato, el postor ganador de la buena pro debe presentar los documentos señalados en los artículos 139 y 175 del Reglamento, así como los previstos en la sección específica de las bases.

3.2. GARANTÍAS

Las garantías que deben otorgar los postores y/o contratistas, según corresponda, son las de fiel cumplimiento del contrato y por los adelantos.

3.2.1. GARANTÍA DE FIEL CUMPLIMIENTO

Como requisito indispensable para perfeccionar el contrato, el postor ganador debe entregar a la Entidad la garantía de fiel cumplimiento del mismo por una suma equivalente al diez por ciento (10%) del monto del contrato original. Esta se mantiene vigente hasta el consentimiento de la liquidación final.

Importante

En los contratos de ejecución de obras que celebren las Entidades con las micro y pequeñas empresas, estas últimas pueden otorgar como garantía de fiel cumplimiento el diez por ciento (10%) del monto del contrato original, porcentaje que es retenido por la Entidad durante la primera mitad del número total de pagos a realizarse, de forma prorrateada en cada pago, con cargo a ser devuelto a la finalización del mismo, conforme lo establece el artículo 149 del Reglamento, siempre que:

- a) El procedimiento de selección original del cual derive el contrato a suscribirse sea una Adjudicación Simplificada.*
- b) El plazo de ejecución de la obra sea igual o mayor a sesenta (60) días calendario; y,*
- c) El pago a favor del contratista considere, al menos, dos (2) valorizaciones periódicas, en función del avance de obra.*

3.2.2. GARANTÍA DE FIEL CUMPLIMIENTO POR PRESTACIONES ACCESORIAS

En las contrataciones que conllevan la ejecución de prestaciones accesorias, tales como mantenimiento, reparación o actividades afines, se otorga una garantía adicional por una suma equivalente al diez por ciento (10%) del monto del contrato de la prestación accesorio, la misma que debe ser renovada periódicamente hasta el cumplimiento total de las obligaciones garantizadas.

3.2.3. GARANTÍA POR ADELANTO

En caso se haya previsto en la sección específica de las bases la entrega de adelantos, el contratista debe presentar una garantía emitida por idéntico monto conforme a lo estipulado en el artículo 153 del Reglamento.

3.3. REQUISITOS DE LAS GARANTÍAS

Las garantías que se presenten deben ser incondicionales, solidarias, irrevocables y de

realización automática en el país, al solo requerimiento de la Entidad. Asimismo, deben ser emitidas por empresas que se encuentren bajo la supervisión directa de la Superintendencia de Banca, Seguros y Administradoras Privadas de Fondos de Pensiones, y que cuenten con clasificación de riesgo B o superior. Asimismo, deben estar autorizadas para emitir garantías; o estar consideradas en la última lista de bancos extranjeros de primera categoría que periódicamente publica el Banco Central de Reserva del Perú.

Importante

Corresponde a la Entidad verificar que las garantías presentadas por el postor ganador de la buena pro y/o contratista cumplan con los requisitos y condiciones necesarios para su aceptación y eventual ejecución; sin perjuicio de la determinación de las responsabilidades funcionales que correspondan.

Advertencia

Los funcionarios de las Entidades no deben aceptar garantías emitidas bajo condiciones distintas a las establecidas en el presente numeral, debiendo tener en cuenta lo siguiente:

- 1. La clasificadora de riesgo que asigna la clasificación a la empresa que emite la garantía debe encontrarse listada en el portal web de la SBS (<http://www.sbs.gob.pe/sistema-financiero/clasificadoras-de-riesgo>).*
- 2. Se debe identificar en la página web de la clasificadora de riesgo respectiva, cuál es la clasificación vigente de la empresa que emite la garantía, considerando la vigencia a la fecha de emisión de la garantía.*
- 3. Para fines de lo establecido en el artículo 148 del Reglamento, la clasificación de riesgo B, incluye las clasificaciones B+ y B.*
- 4. Si la empresa que otorga la garantía cuenta con más de una clasificación de riesgo emitida por distintas empresas listadas en el portal web de la SBS, bastará que en una de ellas cumpla con la clasificación mínima establecida en el Reglamento.*

En caso exista alguna duda sobre la clasificación de riesgo asignada a la empresa emisora de la garantía, se deberá consultar a la clasificadora de riesgos respectiva.

De otro lado, además de cumplir con el requisito referido a la clasificación de riesgo, a efectos de verificar si la empresa emisora se encuentra autorizada por la SBS para emitir garantías, debe revisarse el portal web de dicha Entidad (<http://www.sbs.gob.pe/sistema-financiero/relacion-de-empresas-que-se-encuentran-autorizadas-a-emitar-cartas-fianza>).

Los funcionarios competentes deben verificar la autenticidad de la garantía a través de los mecanismos establecidos (consulta web, teléfono u otros) por la empresa emisora.

3.4. EJECUCIÓN DE GARANTÍAS

La Entidad puede solicitar la ejecución de las garantías conforme a los supuestos contemplados en el artículo 155 del Reglamento.

3.5. ADELANTOS

La Entidad puede establecer la entrega de adelantos directos y adelantos para materiales e insumos, y en el caso de contratos bajo la modalidad llave en mano, para equipamiento y mobiliario, de conformidad con el artículo 180 del Reglamento, siempre que ello haya sido previsto en la sección específica de las bases.

3.6. VALORIZACIONES

Las valorizaciones son la cuantificación económica de un avance físico en la ejecución de la obra, realizada en un período determinado, tienen el carácter de pagos a cuenta y son elaboradas

el último día de cada período previsto en la sección específica de las bases, por el inspector o supervisor, según corresponda y el contratista.

En caso se haya suscrito contrato con un consorcio, el pago de las valorizaciones se realizará a quien se indique en el contrato de consorcio.

Advertencia

En caso de retraso en los pagos a cuenta o pago final por parte de la Entidad, salvo que se deba a caso fortuito o fuerza mayor, esta reconoce al contratista los intereses legales correspondientes, de conformidad con el artículo 39 de la Ley y los artículos 1244, 1245 y 1246 del Código Civil, debiendo repetir contra los responsables de la demora injustificada.

3.7. REAJUSTES

Los reajustes se calculan conforme lo indicado en el numeral 38.3 del artículo 38 y el artículo 195 del Reglamento.

Importante

Tanto la elaboración como la aplicación de las fórmulas polinómicas se sujetan a lo dispuesto en el Decreto Supremo N° 011-79-VC y sus modificatorias, ampliatorias y complementarias.

3.8. PENALIDADES

3.8.1. PENALIDAD POR MORA EN LA EJECUCIÓN DE LA PRESTACIÓN

En caso de retraso injustificado del contratista en la ejecución de las prestaciones objeto del contrato, la Entidad le aplica automáticamente una penalidad por mora por cada día de atraso, de conformidad con el artículo 162 del Reglamento.

3.8.2. OTRAS PENALIDADES

La Entidad puede establecer penalidades distintas a la mencionada en el numeral precedente, según lo previsto en el artículo 163 del Reglamento y lo indicado en la sección específica de las bases.

Estos dos tipos de penalidades se calculan en forma independiente y pueden alcanzar cada una un monto máximo equivalente al diez por ciento (10%) del monto del contrato vigente, o de ser el caso, del ítem que debió ejecutarse.

3.9. INCUMPLIMIENTO DEL CONTRATO

Las causales para la resolución del contrato, serán aplicadas de conformidad con el artículo 36 de la Ley y 164 del Reglamento.

3.10. DISPOSICIONES FINALES

Todos los demás aspectos del presente procedimiento no contemplados en las bases se regirán supletoriamente por la Ley y su Reglamento, así como por las disposiciones legales vigentes.

SECCIÓN ESPECÍFICA

CONDICIONES ESPECIALES DEL PROCEDIMIENTO DE SELECCIÓN

(EN ESTA SECCIÓN LA ENTIDAD DEBERÁ COMPLETAR LA INFORMACIÓN EXIGIDA, DE ACUERDO A LAS INSTRUCCIONES INDICADAS)

CAPÍTULO I GENERALIDADES

1.1. ENTIDAD CONVOCANTE

Nombre : MUNICIPALIDAD DISTRITAL DE QUINUA
RUC N° : 20143629679
Domicilio legal : PZA.PRINCIPAL NRO. 06 (PLAZA PRINCIPAL DE QUINUA)
AYACUCHO - HUAMANGA - QUINUA
Teléfono: : 926577436 - 066 329002
Correo electrónico: : mesadepartes@muniquinua.gop.pe

1.2. OBJETO DE LA CONVOCATORIA

El presente procedimiento de selección tiene por objeto la contratación de la ejecución de la obra "MEJORAMIENTO DEL SERVICIO DE PRÁCTICA DEPORTIVA Y/O RECREATIVA EN EL ESPACIO DEPORTIVO MULTIUSO URBANO DEL DISTRITO DE QUINUA DE LA PROVINCIA DE HUAMANGA DEL DEPARTAMENTO DE AYACUCHO".

1.3. VALOR REFERENCIAL⁴

El valor referencial asciende S/ 488,929.81 (CUATROCIENTOS OCHENTA Y OCHO MIL NOVECIENTOS VEINTINUEVE CON 81/100 SOLES), incluidos los impuestos de Ley y cualquier otro concepto que incida en el costo total de la ejecución de la obra. El valor referencial ha sido calculado al mes de octubre del año 2023.

| Valor Referencial (VR) | Límites ⁵ | |
|---|--|---|
| | Inferior | Superior |
| S/ 488,929.81 (CUATROCIENTOS OCHENTA Y OCHO MIL NOVECIENTOS VEINTINUEVE CON 81/100 SOLES) | S/ 440,036.83 (CUATROCIENTOS CUARENTA MIL TREINTA Y SEIS CON 83/100 SOLES) | S/ 537,822.79 (QUINIENTOS TREINTA Y SIETE MIL OCHOCIENTOS VEINTIDOS CON 79/100 SOLES) |

Importante

- El precio de las ofertas no puede exceder los límites del valor referencial de conformidad con el numeral 28.2 del artículo 28 de la Ley.

1.4. EXPEDIENTE DE CONTRATACIÓN

Documento y fecha de aprobación del expediente de contratación : MEMORANDO N°245-2023-MDQ/GM DE FECHA 27 DE OCTUBRE DEL 2023
Documento y fecha de aprobación del expediente técnico : RESOLUCION DE ALCALDÍA N°0163-2023-MDQ/GM de

⁴ El monto del valor referencial indicado en esta sección de las bases no debe diferir del monto del valor referencial consignado en la ficha del procedimiento en el SEACE. No obstante, de existir contradicción entre estos montos, primará el monto del valor referencial indicado en las bases aprobadas.

⁵ De acuerdo a lo señalado en el artículo 48 del Reglamento, estos límites se calculan considerando dos (2) decimales. Para ello, si el límite inferior tiene más de dos (2) decimales, se aumenta en un dígito el valor del segundo decimal; en el caso del límite superior, se considera el valor del segundo decimal sin efectuar el redondeo.

fecha 04 de OCTUBRE de
2023

Documento y fecha de actualización del expediente técnico, de corresponder : NO CORRESPONDE

Tipo y número del procedimiento de selección que se convocó para la elaboración del expediente técnico, de corresponder :

1.5. FUENTE DE FINANCIAMIENTO

00 RECURSOS ORDINARIOS

Importante

La fuente de financiamiento debe corresponder a aquella prevista en la Ley de Equilibrio Financiero del Presupuesto del Sector Público del año fiscal en el cual se convoca el procedimiento de selección.

1.6. SISTEMA DE CONTRATACIÓN

El presente procedimiento se rige por el sistema A PRECIOS UNITARIOS, de acuerdo con lo establecido en el expediente de contratación respectivo.

1.7. MODALIDAD DE EJECUCIÓN

NO CORRESPONDE

1.8. ALCANCES DEL REQUERIMIENTO

El alcance de la ejecución de la obra está definido en el Capítulo III de la presente sección de las bases.

1.9. PLAZO DE EJECUCIÓN DE LA OBRA

El plazo de ejecución de la obra materia de la presente convocatoria, es de Sesenta (60) días calendario, en concordancia con lo establecido en el expediente de contratación y en el expediente técnico de obra.

1.10. COSTO DE REPRODUCCIÓN Y ENTREGA DE BASES Y DEL EXPEDIENTE TÉCNICO DE LA OBRA

Los participantes registrados tienen el derecho a recabar las bases y el expediente técnico de la obra en versión impresa o digital, según su elección, para cuyo efecto deben:

Pagar en : EN LA CAJA DE LA ENTIDAD

Recoger en : SUB GERENCIA DE INFRAESTRUCTURA Y DESARROLLO URBANO RURAL DE LA MUNICIPALIDAD DISTRITAL DE QUINUA.

Costo de bases : Impresa: S/ 20.00

Costo del expediente técnico : Impreso: S/ 500.00

Digital: S/ 20.00

Las bases y el expediente técnico se entregan inmediatamente después de realizado el pago correspondiente. Excepcionalmente, el expediente técnico en versión impresa puede ser entregado dentro del plazo máximo de un (1) día hábil de efectuado el pago.

Importante

- *La Entidad debe entregar una constancia o formulario de cargos en donde consta que el participante recibió el expediente técnico completo. Dicha constancia o formulario debe incluir un índice del contenido del expediente técnico y número de folios correspondientes.*
- *El costo de entrega del ejemplar de las bases y del expediente técnico, no puede exceder el costo de su reproducción.*

Advertencia

Las Entidades deben cautelar bajo responsabilidad que la versión impresa y digital del expediente técnico correspondan a la versión original del expediente técnico aprobado.

1.11. ACCESO VIRTUAL AL EXPEDIENTE TÉCNICO DE LA OBRA

El expediente técnico de la obra en versión digital se encuentra publicado en el SEACE, obligatoriamente, desde la fecha de la convocatoria del presente procedimiento de selección.

1.12. BASE LEGAL

- Ley N° 31638 –Ley de Presupuesto del Sector Público para el Año Fiscal 2023
- Ley N° 31639 –Ley de Equilibrio Financiero del presupuesto del sector público del año fiscal 2023.
- Ley N°27411- Ley General del Sistema Nacional de Presupuesto.
- Ley N° 30225- Ley de Contrataciones del Estado
- D.S.N°344-2018-EF, Reglamento de la Ley N°30225, Ley de contrataciones del estado, modificado por decreto Supremo N°377-2019-EF y Decreto Supremo N°168-2020-EF.
- Decreto Supremo N° 011-79-VC. Implementan y adecuan Decreto supremo sobre contrataciones de obras públicas.
- Ley N° 27444- Ley de Procedimientos Administrativo General y sus modificatorias.
- Decreto Supremo N° 0014-2008- TR, Texto Único Ordenado de la Ley de promoción de la competitividad, formalización y Desarrollo de la Micro y Pequeña empresa y del acceso al empleo decente, Ley MYPE.
- Decreto Supremo N° 008-2008-TR, Reglamento de la Ley MYPE.
- Decreto Supremo N° 043-2012 EF, TUO de la Ley General del Sistema Nacional de Presupuesto.
- Código Civil

Las referidas normas incluyen sus respectivas modificaciones, de ser el caso.

CAPÍTULO II DEL PROCEDIMIENTO DE SELECCIÓN

2.1. CALENDARIO DEL PROCEDIMIENTO DE SELECCIÓN

Según el cronograma de la ficha de selección de la convocatoria publicada en el SEACE.

Importante

De conformidad con la vigesimosegunda Disposición Complementaria Final del Reglamento, en caso la Entidad (Ministerios y sus organismos públicos, programas o proyectos adscritos) haya difundido el requerimiento a través del SEACE siguiendo el procedimiento establecido en dicha disposición, no procede formular consultas u observaciones al requerimiento.

2.2. CONTENIDO DE LAS OFERTAS

La oferta contendrá, además de un índice de documentos⁶, la siguiente documentación:

2.2.1. Documentación de presentación obligatoria

2.2.1.1. Documentos para la admisión de la oferta

- a) Declaración jurada de datos del postor. (**Anexo N° 1**)
- b) Documento que acredite la representación de quien suscribe la oferta.

En caso de persona jurídica, copia del certificado de vigencia de poder del representante legal, apoderado o mandatario designado para tal efecto.

En caso de persona natural, copia del documento nacional de identidad o documento análogo, o del certificado de vigencia de poder otorgado por persona natural, del apoderado o mandatario, según corresponda.

En el caso de consorcios, este documento debe ser presentado por cada uno de los integrantes del consorcio que suscriba la promesa de consorcio, según corresponda.

Advertencia

De acuerdo con el artículo 4 del Decreto Legislativo N° 1246, las Entidades están prohibidas de exigir a los administrados o usuarios la información que puedan obtener directamente mediante la interoperabilidad a que se refieren los artículos 2 y 3 de dicho Decreto Legislativo. En esa medida, si la Entidad es usuaria de la Plataforma de Interoperabilidad del Estado – PIDE⁷ y siempre que el servicio web se encuentre activo en el Catálogo de Servicios de dicha plataforma, no corresponderá exigir el certificado de vigencia de poder y/o documento nacional de identidad.

- c) Declaración jurada de acuerdo con el literal b) del artículo 52 del Reglamento. (**Anexo N° 2**)
- d) Declaración jurada de cumplimiento del Expediente Técnico, según el numeral 3.1 del Capítulo III de la presente sección. (**Anexo N° 3**)

⁶ La omisión del índice no determina la no admisión de la oferta.

⁷ Para mayor información de las Entidades usuarias y del Catálogo de Servicios de la Plataforma de Interoperabilidad del Estado – PIDE ingresar al siguiente enlace <https://www.gobiernodigital.gob.pe/interoperabilidad/>

- e) Declaración jurada de plazo de ejecución de la obra. **(Anexo N° 4)**
- f) Promesa de consorcio con firmas legalizadas, de ser el caso, en la que se consigne los integrantes, el representante común, el domicilio común y las obligaciones a las que se compromete cada uno de los integrantes del consorcio, así como el porcentaje equivalente a dichas obligaciones. **(Anexo N° 5)**
- g) El precio de la oferta en SOLES y:
 - ✓ El desagregado de partidas, cuando el procedimiento se haya convocado a suma alzada.
 - ✓ Los precios unitarios, considerando las partidas según lo previsto en el último párrafo del literal b) del artículo 35 del Reglamento.

Asimismo, la oferta incluye el monto de la prestación accesorio, cuando corresponda. **(Anexo N° 6)**

El precio total de la oferta y los subtotales que lo componen deben ser expresados con dos (2) decimales. Los precios unitarios pueden ser expresados con más de dos (2) decimales.

Importante

- *El órgano encargado de las contrataciones o comité de selección, según corresponda, no puede incorporar documentos adicionales para la admisión de la oferta a los establecidos en este acápite.*
- *El análisis de precios unitarios y el detalle de los gastos generales fijos y variables de la oferta se presentan para el perfeccionamiento del contrato.*
- *El órgano encargado de las contrataciones o comité de selección, según corresponda, declara no admitidas las ofertas que no se encuentren dentro de los límites del valor referencial previstos en el numeral 28.2 del artículo 28 de la Ley. Asimismo, verifica la presentación de los documentos requeridos. De no cumplir con lo requerido, la oferta se considera no admitida.*

2.2.1.2. Documentos para acreditar los requisitos de calificación

Incorporar en la oferta los documentos que acreditan los “**Requisitos de Calificación**” que se detallan en el numeral 3.2 del Capítulo III de la presente sección de las bases.

2.2.2. Documentación de presentación facultativa:

- a) En el caso de microempresas y pequeñas empresas integradas por personas con discapacidad, o en el caso de consorcios conformados en su totalidad por estas empresas, deben presentar la constancia o certificado con el cual acredite su inscripción en el Registro de Empresas Promocionales para Personas con Discapacidad⁸.
- b) Solicitud de bonificación del cinco por ciento (5%) por tener la condición de micro y pequeña empresa **(Anexo N°11)**.
- c) Los postores con domicilio en la provincia donde se ejecutará la obra, o en las provincias colindantes, sean o no pertenecientes al mismo departamento o región, pueden presentar la solicitud de bonificación por obras ejecutadas fuera de la provincia de Lima y Callao, según Anexo N° 8.

Advertencia

⁸ Dicho documento se tendrá en consideración en caso de empate, conforme a lo previsto en el artículo 91 del Reglamento.

El órgano encargado de las contrataciones o comité de selección, según corresponda, no podrá exigir al postor la presentación de documentos que no hayan sido indicados en los acápites "Documentos para la admisión de la oferta", "Requisitos de calificación" y "Factores de evaluación".

2.3. REQUISITOS PARA PERFECCIONAR EL CONTRATO

El postor ganador de la buena pro debe presentar los siguientes documentos para perfeccionar el contrato:

- a) Garantía de fiel cumplimiento del contrato.
- b) Garantía de fiel cumplimiento por prestaciones accesorias, de ser el caso.
- c) Solicitud para la constitución del fideicomiso, en el marco de lo establecido en el literal a) del numeral 184.9 del artículo 184 del Reglamento, de ser el caso⁹.
- d) Contrato de consorcio con firmas legalizadas ante Notario de cada uno de los integrantes, de ser el caso.
- e) Código de cuenta interbancaria (CCI) o, en el caso de proveedores no domiciliados, el número de su cuenta bancaria y la entidad bancaria en el exterior.
- f) Copia de la vigencia del poder del representante legal de la empresa que acredite que cuenta con facultades para perfeccionar el contrato, cuando corresponda.
- g) Copia de DNI del postor en caso de persona natural, o de su representante legal en caso de persona jurídica.

Advertencia

De acuerdo con el artículo 4 del Decreto Legislativo N° 1246, las Entidades están prohibidas de exigir a los administrados o usuarios la información que puedan obtener directamente mediante la interoperabilidad a que se refieren los artículos 2 y 3 de dicho Decreto Legislativo. En esa medida, si la Entidad es usuaria de la Plataforma de Interoperabilidad del Estado – PIDE¹⁰ y siempre que el servicio web se encuentre activo en el Catálogo de Servicios de dicha plataforma, no corresponderá exigir los documentos previstos en los literales e) y f).

- h) Domicilio para efectos de la notificación durante la ejecución del contrato.
- i) Autorización de notificación de la decisión de la Entidad sobre la solicitud de ampliación de plazo mediante medios electrónicos de comunicación ¹¹. **(Anexo N°12)**
- j) Constancia de capacidad libre de contratación expedida por el RNP¹².
- k) Programa de Ejecución de Obra (CPM) el cual presenta la ruta crítica y el calendario de avance de obra valorizado.
- l) Calendario de adquisición de materiales e insumos necesarios para la ejecución de obra, en concordancia con el calendario de avance de obra valorizado. Este calendario se actualiza con cada ampliación de plazo otorgada, en concordancia con el calendario de avance de obra valorizado vigente.

Importante para la Entidad

En el caso de obras bajo la modalidad de ejecución llave en mano, cuando se haya previsto otorgar adelanto para equipamiento y mobiliario, con respecto al literal anterior, considerar el siguiente texto:

- l) Calendario de adquisición de materiales e insumos necesarios para la ejecución de obra, que incluye el equipamiento y mobiliario cuando corresponda, de acuerdo con el calendario de avance de obra valorizado. Este calendario se actualiza con cada ampliación de plazo otorgada, en*

⁹ Cuando la Entidad no haya incorporado en las bases la obligación de constituir un fideicomiso para la administración de los adelantos destinados a la ejecución de obra, el postor adjudicado puede presentar la solicitud para la constitución del fideicomiso.

¹⁰ Para mayor información de las Entidades usuarias y del Catálogo de Servicios de la Plataforma de Interoperabilidad del Estado – PIDE ingresar al siguiente enlace <https://www.gobiernodigital.gob.pe/interoperabilidad/>

¹¹ En tanto se implemente la funcionalidad en el SEACE, de conformidad con la Primera Disposición Complementaria Transitoria del Decreto Supremo N° 234-2022-EF.

¹² Este requisito no aplica para procedimientos de contratación directa por la causal de carácter de secreto, secreto militar o por razones de orden interno.

concordancia con el calendario de avance de obra valorizado vigente.

Incorporar a las bases o eliminar, según corresponda.

- m) Calendario de utilización de equipo, en caso la naturaleza de la contratación lo requiera.
- n) Memoria en la que se señalen las consideraciones que se han tomado en cuenta para la elaboración de los documentos indicados en los literales k), l) y m).
- o) Análisis de precios unitarios de las partidas y detalle de los gastos generales fijos y variables de la oferta, en caso de obras sujetas a precios unitarios¹³.
- p) Desagregado por partidas que dio origen a la oferta, en caso de obras a suma alzada.
- q) Copia de documentos que sustenten la propiedad, la posesión, el compromiso de compra venta o alquiler u otro documento que acredite la disponibilidad del requisito de calificación equipamiento estratégico. En el caso que el postor ganador sea un consorcio los documentos de acreditación de este requisito pueden estar a nombre del consorcio o de uno de sus integrantes.
- r) Copia de los diplomas que acrediten la formación académica requerida del plantel profesional clave, en caso que el grado o título profesional requerido no se encuentre publicado en el Registro Nacional de Grados Académicos y Títulos Profesionales a cargo de la de la Superintendencia Nacional de Educación Superior Universitaria – SUNEDU¹⁴.
- s) Copia de (i) contratos y su respectiva conformidad o (ii) constancias o (iii) certificados o (iv) cualquier otra documentación que, de manera fehaciente demuestre la experiencia del personal que conforma el plantel profesional clave.

Importante

- *La Entidad debe aceptar las diferentes denominaciones utilizadas para acreditar la carrera profesional requerida, aun cuando no coincida literalmente con aquella prevista en los requisitos de calificación (por ejemplo Ingeniería Ambiental, Ingeniería en Gestión Ambiental, Ingeniería y Gestión Ambiental u otras denominaciones).*
- *Los documentos que acreditan la experiencia del personal deben incluir como mínimo los nombres y apellidos del profesional, el cargo desempeñado, el plazo de la prestación indicando el día, mes y año de inicio y culminación, el nombre de la Entidad u organización que emite el documento, la fecha de emisión y nombres y apellidos de quien suscribe el documento.*

En caso estos documentos establezcan el plazo de la experiencia adquirida por el profesional en meses sin especificar los días la Entidad debe considerar el mes completo.

De presentarse experiencia ejecutada paralelamente (traslape), para el cómputo del tiempo de dicha experiencia sólo se considerará una vez el periodo traslapado. No obstante, de presentarse periodos traslapados en el residente de obra, no se considera ninguna de las experiencias acreditadas, salvo la ejecución de obras por paquete.

Se considerará aquella experiencia que no tenga una antigüedad mayor a veinticinco (25) años anteriores a la fecha de la presentación de ofertas.

Asimismo, la Entidad debe valorar de manera integral los documentos presentados para acreditar dicha experiencia. En tal sentido, aun cuando en los documentos presentados la denominación del cargo o puesto no coincida literalmente con aquella prevista en los requisitos de calificación, se deberá validar la experiencia si las actividades que realizó el profesional corresponden con la función propia del cargo o puesto requerido.

- *Cuando el postor ganador de la buena pro presenta como plantel profesional clave a profesionales que se encuentren prestando servicios como residente o supervisor en obras contratadas por la Entidad que no cuentan con recepción, procede otorgar plazo adicional para subsanar, conforme lo previsto en el literal a) del artículo 141 del Reglamento.*
- *En caso que el postor ganador de la buena pro sea un consorcio, las garantías que presente este para el perfeccionamiento del contrato, así como durante la ejecución contractual, de ser el caso, además de cumplir con las condiciones establecidas en el artículo 33 de la Ley y en*

¹³ La Entidad puede requerir este documento en caso de obras a suma alzada.

¹⁴ <https://enlinea.sunedu.gob.pe/>

el artículo 148 del Reglamento, deben consignar expresamente el nombre completo o la denominación o razón social de los integrantes del consorcio, en calidad de garantizados, de lo contrario no podrán ser aceptadas por las Entidades. No se cumple el requisito antes indicado si se consigna únicamente la denominación del consorcio, conforme lo dispuesto en la Directiva "Participación de Proveedores en Consorcio en las Contrataciones del Estado".

- *En los contratos de ejecución de obras que celebren las Entidades con las micro y pequeñas empresas, estas últimas pueden otorgar como garantía de fiel cumplimiento el diez por ciento (10%) del monto del contrato, porcentaje que es retenido por la Entidad durante la primera mitad del número total de pagos a realizarse, de forma prorrateada en cada pago, con cargo a ser devuelto a la finalización del mismo, conforme lo establece el numeral 149.4 del artículo 149 del Reglamento y numeral 151.3 del artículo 151 del Reglamento, siempre que:*
 - a) *El procedimiento de selección original del cual derive el contrato a suscribirse sea una Adjudicación Simplificada.*
 - b) *El plazo de ejecución de la obra sea igual o mayor a sesenta (60) días calendario; y,*
 - c) *El pago a favor del contratista considere, al menos, dos (2) valorizaciones periódicas, en función del avance de obra.*

Para dicho efecto los postores deben encontrarse registrados en el REMYPE, consignando en la Declaración Jurada de Datos del Postor (Anexo N° 1) o en la solicitud de retención de la garantía durante el perfeccionamiento del contrato, que tienen la condición de MYPE, lo cual será verificado por la Entidad en el link <http://www2.trabajo.gob.pe/servicios-en-linea-2-2> opción consulta de empresas acreditadas en el REMYPE.

Importante

- *Corresponde a la Entidad verificar que las garantías presentadas por el postor ganador de la buena pro cumplan con los requisitos y condiciones necesarios para su aceptación y eventual ejecución; sin perjuicio de la determinación de las responsabilidades funcionales que correspondan.*
- *De conformidad con el Reglamento Consular del Perú aprobado mediante Decreto Supremo N° 076-2005-RE para que los documentos públicos y privados extendidos en el exterior tengan validez en el Perú, deben estar legalizados por los funcionarios consulares peruanos y refrendados por el Ministerio de Relaciones Exteriores del Perú, salvo que se trate de documentos públicos emitidos en países que formen parte del Convenio de la Apostilla, en cuyo caso bastará con que estos cuenten con la Apostilla de la Haya¹⁵.*
- *La Entidad no puede exigir documentación o información adicional a la consignada en el presente numeral para el perfeccionamiento del contrato.*

2.4. PERFECCIONAMIENTO DEL CONTRATO

El contrato se perfecciona con la suscripción del documento que lo contiene. Para dicho efecto el postor ganador de la buena pro, dentro del plazo previsto en el artículo 141 del Reglamento, debe presentar la documentación requerida en MESA DE PARTES DE LA MUNICIPALIDAD DISTRITAL DE QUINUA, PLAZA PRINCIPAL S/N QUINUA, DE LUNAS A VIERNES DE 8:00 AM A 4:00 PM.

Importante

En el caso de contratación de obras por paquete, se debe suscribir un contrato por cada obra incluida en el paquete.

Importante para la Entidad

Esta disposición solo debe ser incluida en el caso que la Entidad considere la entrega del adelanto directo y para materiales o insumos:

¹⁵ Según lo previsto en la Opinión N° 009-2016/DTN.

2.5. ADELANTOS¹⁶

2.5.1. ADELANTO DIRECTO

La entidad otorgará un adelanto directo hasta por el 10% del monto del contrato original. El contratista deberá solicitar formalmente el adelanto dentro de los ocho (8) días siguientes a la suscripción del contrato, adjuntando a su solicitud la garantía por adelanto mediante carta fianza o póliza de caución y el comprobante de pago correspondiente. La entidad debe entregar el monto solicitado entro de los siete (7) días contados a partir del día siguiente de recibida la solicitud del contratista, vencido el plazo para solicitar el adelanto no procede la solicitud.

2.5.2. ADELANTO PARA MATERIALES O INSUMOS

La Entidad otorgará adelantos para materiales e insumos por el 10.00% del monto del contrato original, conforme al calendario de adquisición de materiales e insumos presentado por el contratista.

La entrega de los adelantos se realizará en un plazo de 07 días calendario previos a la fecha prevista en el calendario de adquisición de materiales e insumos para cada adquisición, con la finalidad que EL CONTRATISTA pueda disponer de los materiales e insumos en la oportunidad prevista en el calendario de avance de obra valorizado. Para tal efecto, EL CONTRATISTA debe solicitar la entrega del adelanto en un plazo de 8 días calendario anteriores al inicio del plazo antes mencionado, adjuntando a su solicitud la garantía por adelantos mediante carta fianza o póliza de caución y el comprobante de pago respectivo.

2.6. VALORIZACIONES

El periodo de valorización será MENSUAL

Importante

- *Cuando el periodo de valorización establecido por la Entidad sea el mensual, el plazo del pago de la valorización se regirá por lo dispuesto en el numeral 194.7 del artículo 194 del Reglamento. En cambio, si la Entidad prevé un periodo de valorización distinto al mensual, se debe establecer los plazos y procedimiento aplicables para la valorización, teniendo en consideración lo dispuesto en el numeral 194.6 del referido artículo, así como el plazo para el pago de las valorizaciones.*

2.7. PLAZO PARA EL PAGO DEL SALDO DE LA LIQUIDACIÓN DEL CONTRATO DE OBRA

La Entidad o el contratista, según corresponda, deben efectuar el pago del monto correspondiente al saldo de la liquidación del contrato de obra, en el plazo de 15 días calendario, computados desde el día siguiente del consentimiento de la liquidación. Para tal efecto, la parte que solicita el pago debe presentar el comprobante de pago respectivo.

¹⁶ Si la Entidad ha previsto la entrega de adelantos, debe prever el procedimiento para su entrega, conforme a lo previsto en los artículos 181 y 182 del Reglamento.

CAPÍTULO III REQUERIMIENTO

3.1. EXPEDIENTE TÉCNICO E INFORMACIÓN COMPLEMENTARIA DEL EXPEDIENTE TÉCNICO



MUNICIPALIDAD DISTRITAL DE QUINUA

PROVINCIA DE HUAMANGA - REGIÓN AYACUCHO

CREADO EL 07-10-1957 LEY DE CONGRESO N° 542

"Ayuda la Unidad, la Paz y el Desarrollo"



MUNICIPALIDAD
DISTRITAL VILLA QUINUA

MUNICIPALIDAD DISTRITAL DE QUINUA
SUB GERENCIA DE DESARROLLO URBANO Y RURAL



**MUNICIPALIDAD
DISTRITAL VILLA QUINUA**

TÉRMINOS DE REFERENCIAS (TDR).

PROYECTO:

**"MEJORAMIENTO DEL SERVICIO DE PRÁCTICA DEPORTIVA
Y/O RECREATIVA EN EL ESPACIO DEPORTIVO MULTIUSO
URBANO DEL DISTRITO DE QUINUA DE LA PROVINCIA DE
HUAMANGA DEL DEPARTAMENTO DE AYACUCHO"**

| | |
|--------------------|---|
| REGIÓN | : AYACUCHO |
| PROVINCIA | : HUAMANGA |
| DISTRITO | : QUINUA |
| LUGAR | : QUINUA |
| PLAZO DE EJECUCION | : 60 DÍAS CALENDARIOS |
| VALOR REFERENCIAL | : MONTO REFERENCIAL: S/ 488,929.81 (CUATROCIENTOS OCHENTA Y OCHO MIL NOVECIENTOS VEINTINUEVE CON 81/100 SOLES). |

**AYACUCHO – PERÚ
2023**



📍 Plaza Principal s/n Quinua - Huamanga - Ayacucho
📍 Municipalidad Distrital de Quinua
✉ mesapartes@muniquinua.gob.pe
🌐 WWW.muniquinua.gob.pe
☎ 993 241 814

Ing. Rupert
Limaco Avendado
Alcalde

Semor Bicentenario 2024



MUNICIPALIDAD DISTRITAL DE QUINUA

PROVINCIA DE HUAMANGA - REGIÓN AYACUCHO

CREADO EL 07-10-1957 LEY DE CONGRESO N° 542

"Ayuda de la Unidad, la Dirección y el Valor"



MUNICIPALIDAD
DISTRITAL VILLA QUINUA

TÉRMINOS DE REFERENCIA

"MEJORAMIENTO DEL SERVICIO DE PRÁCTICA DEPORTIVA Y/O RECREATIVA EN EL ESPACIO DEPORTIVO MULTIUSO URBANO DEL DISTRITO DE QUINUA DE LA PROVINCIA DE HUAMANGA DEL

1. DEPENDENCIA SOLICITANTE

Municipalidad Distrital de Quinua- Sub Gerencia de Infraestructura y Desarrollo Urbano y Rural

2. DENOMINACION DE LA CONTRATACION

Contratación de Servicios para la ejecución de obra del Proyecto: "MEJORAMIENTO DEL SERVICIO DE PRÁCTICA DEPORTIVA Y/O RECREATIVA EN EL ESPACIO DEPORTIVO MULTIUSO URBANO DEL DISTRITO DE QUINUA DE LA PROVINCIA DE HUAMANGA DEL DEPARTAMENTO DE AYACUCHO" CON CUI: 2597797

3. MARCO NORMATIVO

- Ley N° 27972, Ley orgánica de Municipalidades.
- Ley N° 27783, Ley de Bases de la Descentralización
- Ley N° 28411, Ley General del Sistema Nacional de Presupuesto.
- Ley N° 27444, ley del Procedimiento Administrativo General.
- Decreto legislativo N° 1252, que crea el Sistema Nacional de Programación Multianual y Gestión de Inversiones y deroga la ley N° 27293, Ley del Sistema Nacional de Inversión Pública.
- Ley N° 30225, Ley de Contrataciones del Estado y su Reglamento, aprobado por el Decreto Supremo N° 082-2019-EF.
- Ley N° 27806, Ley de Transparencia y de Acceso a la Información Pública.
- Ley N° 29783, Ley de Seguridad y Salud en el Trabajo, su Reglamento aprobado mediante D.S. N° 005-2012-TR y sus respectivas modificatorias.
- Ley N° 27050, Ley General de Personas con Discapacidad y sus modificatorias.
- Decreto Supremo N° 008-2008-TR, Reglamento de la Ley M230YPE.
- Ley N° 28611, Ley General de Ambiente.
- Ley N° 27446, Ley del Sistema Nacional de Evaluación del Impacto Ambiental.
- Ley N° 28296, Ley de Amparo al Patrimonio Cultural de la Nación.
- Reglamento de Investigaciones Arqueológicas-R.S. N°044-2000-ED.
- Reglamento Nacional de Edificaciones, sus Normas Técnicas y sus modificatorias.

4. SISTEMA DE CONTRATACIÓN

El documento materia de los presentes Términos de Referencia, se elaboran en mérito a la asignación de los recursos de la entidad. La ejecución de este tendrá bajo el sistema de PRECIOS UNITARIOS.

5. ANTECEDENTES:

Como es de conocimiento de Autoridades y Población del Distrito de Quinua, la inversión en transporte en los ámbitos urbano y rural constituyen un componente principal para el desarrollo de los pueblos, esta necesidad se ve traducida en la necesidad del mejoramiento de los servicios deportivos y/o recreativos, así como la infraestructura recreativa, que garantiza la comunicación dentro del sector, mejorando por ende la calidad de vida de los pobladores del distrito de Quinua, es en este entender que la Municipalidad Distrital de Quinua.

Por las consideraciones expuestas, La Subgerencia De Infraestructura Y Desarrollo Urbano Rural de la Municipalidad Distrital de Quinua viene realizando los actos preliminares para la contratación del servicio de ejecución de obra del Proyecto: "MEJORAMIENTO DEL SERVICIO DE PRÁCTICA DEPORTIVA Y/O RECREATIVA EN EL ESPACIO DEPORTIVO MULTIUSO URBANO DEL DISTRITO DE QUINUA DE LA PROVINCIA DE HUAMANGA DEL DEPARTAMENTO DE AYACUCHO".



📍 Plaza Principal s/n Quinua - Huamanga - Ayacucho

🏢 Municipalidad Distrital de Quinua

✉ mesapartes@muniquinua.gob.pe

🌐 WWW.muniquinua.gob.pe

☎ 993 241 814

Ing. Rupert
Ulinaco Avendaño
Alcalde

Somos Bicentenario 2024



MUNICIPALIDAD DISTRITAL DE QUINUA

PROVINCIA DE HUAMANGA - REGIÓN AYACUCHO

CREADO EL 07-10-1957 LEY DE CONGRESO N° 542

"Arte de la Ciudad, la Paz y el Desarrollo"



MUNICIPALIDAD
DISTRITAL VILLA QUINUA

La Localidad de Quinua, Distrito de Quinua, a la actualidad requieren acciones de la construcción una cobertura metálica y Grass sintético para la creación de servicios deportivos y recreacionales del distrito; además de otros activos, en las cuales mejorarán las actividades de salud en la población del sector, para la se elaboró y aprobó el expediente técnico el proyecto : MEJORAMIENTO DEL SERVICIO DE PRÁCTICA DEPORTIVA Y/O RECREATIVA EN EL ESPACIO DEPORTIVO MULTIUSO URBANO DEL DISTRITO DE QUINUA DE LA PROVINCIA DE HUAMANGA DEL DEPARTAMENTO DE AYACUCHO.

6. OBJETIVOS DE LA CONTRATACION

Objetivo General

Contratar los servicios de un ejecutor de obra, persona natural o jurídica, para la ejecución de obra del Proyecto con cui: 2597797.

7. INFORMACION GENERAL DEL PROYECTO

7.1. Ubicación de Proyecto

Departamento : Ayacucho

Provincia : Huamanga

Distrito : Quinua

Localidad : Quinua



MAPA DEL PERU

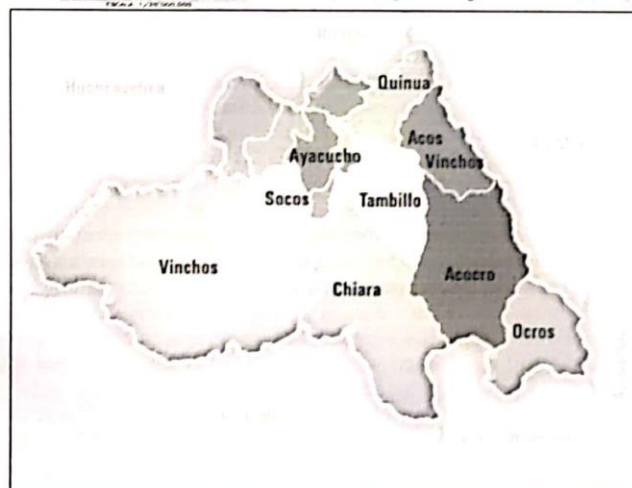

7.2. Área de influencia

El área de influencia es el Distrito de Quinua, a 15 min. de la Plaza de Armas.

📍 Plaza Principal s/n Quinua - Huamanga - Ayacucho

🏢 Municipalidad Distrital de Quinua

✉ mesapartes@municipalidaddequinua.gob.pe

🌐 WWW.municipalidaddequinua.gob.pe

☎ 993 241 814

Ing. Rupert
Limaco Avendaño
Alcalde

Seis Centenario 2024



MUNICIPALIDAD DISTRITAL DE QUINUA

PROVINCIA DE HUAMANGA - REGION AYACUCHO
CREADO EL 07-10-1957 LEY DE CONGRESO N° 542

"Unidad en el Desarrollo"



MUNICIPALIDAD
DISTRITAL VILLA QUINUA

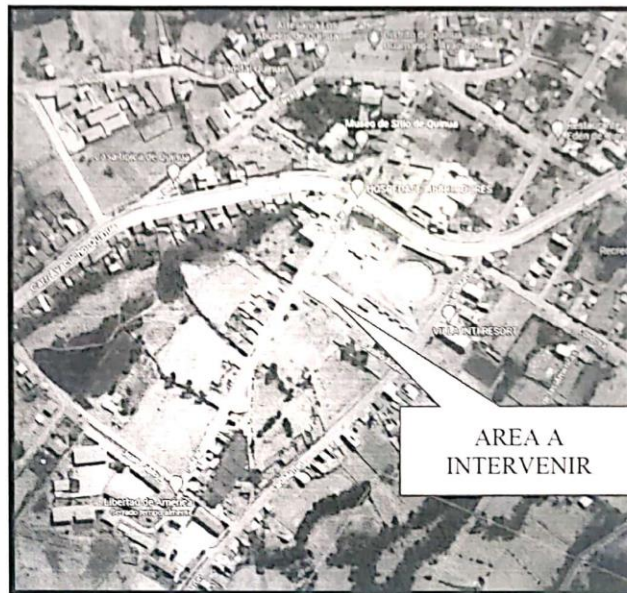

8. DESCRIPCION DE LA ZONA EXISTENTE.

8.1. DESCRIPCION:

En la actualidad la losa con la cual cuenta el distrito de Quinua, se encuentra en mal estado debido a la antigüedad de la construcción (30 años). Cabe resaltar que la losa existente es de 30mx20m (600m²) sin embargo esta ocupa una vía por lo cual la construcción se deberá regir a los planos de Cofopri, se tendrá que verificar que efectivamente se cumplirán las medidas según corresponde a la nueva alineación según medidas legales. El área de intervención comprende de dos Grass sintético: 01 de vóley y 01 de fútbol, ambos con cobertura metálica. El área a mejorar comprende trabajos de movimiento de tierra puesto que para ampliar el terreno este tiene un desnivel de 2.00 m aprox.

8.2. REVISION DE EXPEDIENTE TECNICO DE OBRA

De acuerdo a lo señalado en el art. 177, dentro de los (...) treinta (30) días calendarios para obras cuyo plazo sea mayor a ciento veinte (120) días calendarios, el contratista presentará al supervisor o inspector de obra, un informe técnico de revisión del expediente técnico de obra, que incluya entre otros, las posibles prestaciones adicionales, riesgo del proyecto y otros aspectos que sean materia de consulta. Por ello se entiende que, para realizar su oferta el licitador debe realizar la constatación y verificación del proyecto correspondiente, para ello se deberá comprometer formalmente por escrito, su visita a campo visada por la autoridad beneficiaria del proyecto y considerar todos los gastos correspondientes para ejecutar la obra de acuerdo al expediente técnico. Cabe resaltar que la construcción existente está construida sobre la vía designada para el tránsito vehicular según COFOPRI, revisar el expediente técnico, debido al desnivel pronunciado del proyecto a construir.

8.3. DESCRIPCION TECNICA DEL PROYECTO:

El proyecto: "MEJORAMIENTO DEL SERVICIO DE PRÁCTICA DEPORTIVA Y/O RECREATIVA EN EL ESPACIO DEPORTIVO MULTIUSO URBANO DEL DISTRITO DE QUINUA DE LA PROVINCIA DE HUAMANGA DEL DEPARTAMENTO DE AYACUCHO"

A. ACCIONES PROYECTADAS:

- ✓ Mejoramiento del espacio deportivo y/o recreativo

📍 Plaza Principal s/n Quinua - Huamanga - Ayacucho

🌐 Municipalidad Distrital de Quinua

✉ mesapartes@municipiquinua.gob.pe

🌐 WWW.municipiquinua.gob.pe

☎ 993 241 814

Ing. Rupert
Limaco Avendaño
Alcalde

Seis Bicentenario 2024



MUNICIPALIDAD DISTRITAL DE QUINUA

PROVINCIA DE HUAMANGA - REGIÓN AYACUCHO
CREADO EL 07-10-1957 LEY DE CONGRESO N° 542

"Año de la Ciudad, la Paz y el Desarrollo"



- ✓ Inserción de mobiliario deportivo como arcos, net, entre otros.
- B. DESCRIPCIÓN TÉCNICA DEL PROYECTO
- ✓ Movimiento de tierras (desnivel 1.9m a 2.3 m)
- ✓ Relleno con material propio
- ✓ Construcción de gradodrias
- ✓ Construcción de 01 Grass sintético para vóley
- ✓ Construcción de 01 Grass sintético para fútbol
- ✓ Construcción de Sardineros limitantes del grass
- ✓ Construcción de cobertura metálica para ambas canchas de Grass.
- ✓ Construcción de columnas y vigas.
- ✓ Construcción de cerco perimétrico.
- ✓ Instalaciones eléctricas
- ✓ Instalaciones sanitarias
- ✓ Instalación de arcos de fútbol
- ✓ Instalación de net de vóley.

8.4. METAS FÍSICAS DEL PROYECTO

| ITEM | DESCRIPCIÓN |
|------|--|
| 1.00 | ESTRUCTURAS |
| 2.00 | MOVIMIENTO DE TIERRAS |
| 3.00 | COBERTURAS METÁLICAS |
| 4.00 | CERCO PERIMETRICO |
| 5.00 | GRADAS |
| 6.00 | EQUIPAMIENTO (PELOTA DE VOLEIBOL; FUTBOL; NET DE VOLEY, PORTERIAS) |
| 7.00 | AREAS VERDES |



9. MODALIDAD DE EJECUCIÓN SISTEMA DE CONTRATACIÓN

Indirecta- Por contrata- Precios Unitarios

10. TIPO DE PROCESO DE SELECCIÓN

Adjudicación Simplificada

11. VALOR REFERENCIAL

El presupuesto para la ejecución de la obra: "MEJORAMIENTO DEL SERVICIO DE PRÁCTICA DEPORTIVA Y/O RECREATIVA EN EL ESPACIO DEPORTIVO MULTIUSO URBANO DEL DISTRITO DE QUINUA DE LA PROVINCIA DE HUAMANGA DEL DEPARTAMENTO DE AYACUCHO"- CODIGO UNICO DE INVERSIONES N° 2597797, Determinado en el expediente técnico asciende a S/ 488,929.81 (CUATROCIENTOS OCHENTA Y OCHO MIL NOVECIENTOS VEINTINUEVE CON 81/100 SOLES)., incluidos los impuestos de ley, y cualquier otro concepto que incida en el costo total de la obra. El presupuesto ha sido calculado el mes de 02 de octubre del 2023

Presupuesto

| Presupuesto | 3701001 | MEJORAMIENTO DEL SERVICIO DE PRACTICA DEPORTIVA Y/O RECREATIVA | | | |
|----------------|---|--|----------|------------|------------|
| Subpresupuesto | 001 | MEJORAMIENTO DEL SERVICIO DE PRACTICA DEPORTIVA Y/O RECREATIVA | | | |
| Cliente | | MUNICIPALIDAD DISTRITAL DE QUINUA | Costo al | 02/10/2023 | |
| Lugar | | AYACUCHO - HUAMANGA - QUINUA | | | |
| Item | Descripción | Und. | Metrado | Precio Si | Parcial Si |
| 01 | ESTRUCTURAS | | | | 291 049.17 |
| 01 01 | OBRAS PROVISIONALES | | | | 14 350.66 |
| 01 01 01 | ALQUILER DE LOCAL PARA ALMACEN, OFICINA Y GUARDIANA | mes | 2.00 | 690.00 | 1 300.00 |
| 01 01 02 | CERCO PERIMETRICO CON MALLA ARPILLERA Y ROLLIZOS DE EUCALIPTO | m | 150.00 | 7.50 | 1 125.00 |
| 01 01 03 | CARTEL DE IDENTIFICACIÓN DE LA OBRA DE 2 40x3 60m | und | 1.00 | 1 050.00 | 1 050.00 |
| 01 01 04 | FLUJE TERRESTRE | glt | 1.00 | 5 200.00 | 5 200.00 |
| 01 01 05 | FLUIDO ELECTRICO PARA LA OBRA | mes | 2.00 | 84.75 | 169.50 |
| 01 01 06 | PLACA RECORDATORIA | und | 1.00 | 394.20 | 394.20 |
| 01 01 07 | MOVILIZACIÓN Y DESMOVILIZACIÓN DE MAQUINARIAS Y EQUIPOS | glt | 1.00 | 3 579.96 | 3 579.96 |
| 01 01 08 | DESAMANTE DE ESTRUCTURA EXISTENTE | glt | 1.00 | 1 572.40 | 1 572.40 |
| 01 02 | SEGURIDAD Y SALUD EN OBRA | | | | 626.00 |
| 01 02 01 | ELABORACIÓN DE PLAN DE SEGURIDAD Y SALUD EN EL TRABAJO | glt | 1.00 | 626.00 | 626.00 |

Plaza Principal s/n Quinua - Huamanga - Ayacucho

Municipalidad Distrital de Quinua

mesapartes@muniquinua.gob.pe

www.muniquinua.gob.pe

993 241 814

Ing. Rupert
Ulinaco Avendaño
Alcalde

Somos Bicentenario 2024



MUNICIPALIDAD DISTRITAL DE QUINUA

PROVINCIA DE HUAMANGA - REGIÓN AYACUCHO

CREADO EL 07-10-1957 LEY DE CONGRESO N° 542

"Año de la Ciudad, la Paz y el Desarrollo"



MUNICIPALIDAD
DISTRITAL VILLA QUINUA

| | | | | |
|-------------|--|-----|----------|-----------|
| 01.02 | SEGURIDAD Y SALUD EN OBRA | | | 820.00 |
| 01.02.01 | ELABORACIÓN DE PLAN DE SEGURIDAD Y SALUD EN EL TRABAJO | glo | 1.00 | 820.00 |
| 01.03 | CAPACITACIÓN EN SEGURIDAD Y SALUD | | | 2.484.62 |
| 01.03.01 | EQUIPOS DE PROTECCIÓN INDIVIDUAL | glo | 1.00 | 1.800.45 |
| 01.03.02 | EQUIPOS DE PROTECCIÓN COLECTIVA (GRUPAL) | glo | 1.00 | 684.17 |
| 01.04 | TRABAJOS PRELIMINARES | | | 5.318.02 |
| 01.04.01 | LIMPIEZA DE TERRENO MANUAL | m2 | 1.130.40 | 1.718.21 |
| 01.04.02 | TRAZO, NIVELES Y REPLANTEO | m2 | 1.130.40 | 1.944.29 |
| 01.04.03 | CONTROL TOPOGRÁFICO | glo | 1.00 | 1.225.29 |
| 01.04.04 | SEÑALIZACIÓN TEMPORAL DE SEGURIDAD | glo | 1.00 | 430.23 |
| 01.05 | MOVIMIENTO DE TIERRAS | | | 35.279.62 |
| 01.05.01 | EXCAVACIONES | | | 6.702.28 |
| 01.05.01.01 | EXCAVACIONES MASIVAS CON MAQUINARIA EN MATERIAL COMPACTADO | m3 | 676.56 | 3.822.56 |
| 01.05.01.02 | EXCAVACIÓN DE ZANJAS PARA ZAPATAS | m3 | 43.50 | 1.516.41 |
| 01.05.01.03 | EXCAVACIÓN DE ZANJAS PARA CIMENTOS | m3 | 2.27 | 79.13 |
| 01.05.01.04 | RECTIFICADO Y PERFILADO DE ZANJAS PARA ZAPATAS CIMENTOS | m | 75.24 | 255.82 |
| 01.05.01.05 | RECTIFICADO Y PERFILADO DE CORTE PARA GRADERÍAS | m | 151.90 | 1.028.36 |
| 01.05.02 | RELLENOS Y NIVELACIÓN | | | 24.026.32 |
| 01.05.02.01 | RELLENO Y COLOCACIÓN DE MATERIAL DE BASE DE ARENA | m2 | 906.00 | 5.635.32 |
| 01.05.02.02 | RELLENO Y COMPACTACIÓN DE CAPA DE HORMIGÓN | m2 | 906.00 | 9.603.60 |
| 01.05.02.03 | RELLENO Y COMPACTACIÓN CON MATERIAL CLASIFICADO PROPIO | m2 | 1.013.46 | 7.803.64 |
| 01.05.02.04 | NIVELACIÓN Y COMPACTACIÓN SUBRASANTE DE CAMA DE RIPIO | m2 | 105.78 | 539.48 |
| 01.05.02.05 | RELLENO DE CAPA TIPO RIPIO E SCM | m2 | 105.78 | 444.28 |
| 01.05.03 | ELIMINACIÓN DE MATERIAL EXCEDENTE | | | 4.551.02 |
| 01.05.03.01 | ELIMINACIÓN DE MAQUINARIA DE MATERIAL EXCEDENTE A DME | m3 | 743.63 | 4.551.02 |
| 01.06 | OBRA DE CONCRETO SIMPLE Y CICLOPEO | | | 20.651.72 |
| 01.06.01 | SOLADO E=4" MEZCLA 1:12 CEMENTO HORMIGÓN | m2 | 36.00 | 1.584.00 |
| 01.06.02 | CONCRETO EN CERCO F' C = 175 Kg/cm² | m3 | 3.70 | 1.369.20 |
| 01.06.03 | ENCOFRADO Y DESENCOFRADO DE CIMENTO EN CERCO | m2 | 22.56 | 1.126.42 |
| 01.06.04 | ENCOFRADO Y DESENCOFRADO EN SARDINEL | m2 | 61.32 | 1.915.70 |
| 01.06.05 | CONCRETO EN SARDINEL F' C = 175 Kg/cm² | m | 152.60 | 4.888.46 |
| 01.06.06 | GRADAS | | | 9.734.94 |
| 01.06.06.01 | CONCRETO CICLOPEO F' C = 140 KG/CM2 + 40% PG | m3 | 35.78 | 6.766.00 |
| 01.06.06.02 | ENCOFRADO Y DESENCOFRADO EN GRADAS CONCRETO CICLOPEO | m2 | 77.66 | 2.968.94 |
| 01.07 | OBRAS DE CONCRETO ARMADO | | | 51.542.87 |
| 01.07.01 | ZAPATAS | | | 12.860.27 |
| 01.07.01.01 | CONCRETO PARA ZAPATAS f'c=210kg/cm2 | m3 | 25.20 | 8.639.54 |
| 01.07.01.02 | ACERO FY-4200KG/CM2 GRADO 60 PARA ZAPATAS | kg | 504.00 | 2.807.28 |
| 01.07.01.03 | IMPERMEABILIZACIÓN PARA CONCRETO | glo | 1.00 | 1.353.45 |
| 01.07.02 | COLUMNAS | | | 25.991.89 |
| 01.07.02.01 | CONCRETO EN COLUMNAS f'c=210kg/cm2 | m3 | 10.92 | 6.757.95 |
| 01.07.02.02 | ENCOFRADO Y DESENCOFRADO DE COLUMNAS | m2 | 118.70 | 10.387.44 |
| 01.07.02.03 | ACERO FY-4200KG/CM2 GRADO 60 PARA COLUMNAS | kg | 1.588.24 | 8.848.50 |
| 01.07.03 | VIGAS | | | 12.690.81 |
| 01.07.03.01 | CONCRETO EN VIGAS f'c=210kg/cm2 | m3 | 7.39 | 3.343.09 |
| 01.07.03.02 | ENCOFRADO Y DESENCOFRADO DE VIGAS | m2 | 37.71 | 3.252.86 |
| 01.07.03.03 | ACERO FY-4200KG/CM2 GRADO 60 PARA VIGAS | kg | 1.054.23 | 6.094.85 |



Plaza Principal s/n Quinoa - Huamanga - Ayacucho
Municipalidad Distrital de Quinoa
mesapartes@muniquinua.gob.pe
WWW.muniquinua.gob.pe
993 241 814

Ing. Rupert
Uimaco Avendaño
Alcalde

Somos Bicentenario 2024



MUNICIPALIDAD DISTRITAL DE QUINUA

PROVINCIA DE HUAMANGA - REGIÓN AYACUCHO
CREADO EL 07-10-1957 LEY DE CONGRESO N° 542

"Uno de la Unidad, la Paz y el Desarrollo"



MUNICIPALIDAD DISTRITAL VILLA QUINUA

510

Página

2

Presupuesto

Presupuesto: 3701001 MEJORAMIENTO DEL SERVICIO DE PRACTICA DEPORTIVA Y/O RECREATIVA
Subpresupuesto: 001 MEJORAMIENTO DEL SERVICIO DE PRACTICA DEPORTIVA Y/O RECREATIVA
Cliente: MUNICIPALIDAD DISTRITAL DE QUINUA
Lugar: AYACUCHO - HUAMANGA - QUINUA

Fecha: 02/10/2023

| Item | Descripción | Und. | Medido | Precio \$/ | Parcial \$/ |
|-------------|--|------|----------|------------|-------------|
| 01.08 | ESTRUCTURAS METÁLICAS | | | | 147,624.31 |
| 01.08.01 | COBERTURAS METÁLICAS | | | | 115,494.50 |
| 01.08.01.01 | VIGAS PARABÓLICAS METÁLICAS INC. INSTALACIÓN | m | 188.05 | 288.50 | 54,252.43 |
| 01.08.01.02 | PLACA DE ANCLAJE + ESPARRAGOS | und | 20.00 | 286.26 | 5,725.20 |
| 01.08.01.03 | CARTELAS CON PLANCHAS | und | 40.00 | 68.20 | 2,728.00 |
| 01.08.01.04 | VIGUETA METÁLICA | m | 1,177.50 | 24.05 | 28,318.88 |
| 01.08.01.05 | COBERTURA DE CALAMNON ALUZINC | m2 | 848.18 | 28.85 | 24,469.99 |
| 01.08.02 | CERCO PERIMETRICO | | | | 32,129.81 |
| 01.08.02.01 | CERCO METALICO CON MALLA OLIMPICA H=2.30M | m | 130.10 | 166.10 | 21,609.81 |
| 01.08.02.02 | SOPORTES VERTICALES CON TUBO REDONDOS | und | 72.00 | 142.50 | 10,260.00 |
| 01.09 | CONTROL DE CALIDAD | | | | 1,341.01 |
| 01.09.01 | DISEÑO DE MEZCLA | und | 3.00 | 250.00 | 750.00 |
| 01.09.02 | ENSAYO DE COMPRESION (ROTURA TESTIGOS CILINDRICOS) | und | 9.00 | 20.00 | 180.00 |
| 01.09.03 | CURADO DE CONCRETO CON ADITIVO | m2 | 143.71 | 2.86 | 411.01 |
| 01.10 | OTROS | | | | 1,636.24 |
| 01.10.01 | JUNTAS DE CONSTRUCCIÓN | | | | 240.09 |
| 01.10.01.01 | JUNTA DE DILATACIÓN | m | 1.20 | 21.44 | 25.73 |
| 01.10.01.02 | JUNTA DE CONTRACCIÓN | m | 10.75 | 19.94 | 214.35 |
| 01.10.02 | MEDIDAS DE PREVENCIÓN, MITIGACIÓN Y CORRECCIÓN | | | | 460.00 |
| 01.10.02.01 | MANEJO DE RESIDUOS SOLIDOS | gto | 1.00 | 460.00 | 460.00 |
| 01.10.03 | VARIOS | | | | 936.15 |
| 01.10.03.01 | LIMPIEZA GENERAL DEL PROYECTO | m2 | 1,155.74 | 0.81 | 936.15 |
| 02 | ARQUITECTURA | | | | 61,905.29 |
| 02.01 | CARPINTERIA METALICA Y CERRAJERIA | | | | 2,354.40 |
| 02.01.01 | PUERTA DOBLE HOJA METALICA CON MALLA OLIMPICA | und | 2.00 | 933.95 | 1,867.90 |
| 02.01.02 | INSTALACIÓN DE PUERTAS PRINCIPALES | und | 2.00 | 243.25 | 486.50 |
| 02.02 | PINTURA | | | | 5,589.35 |
| 02.02.01 | PINTURA EN COLUMNAS | m2 | 54.10 | 26.98 | 1,459.62 |
| 02.02.02 | PINTURA EN VIGAS | m2 | 48.51 | 28.49 | 1,382.05 |
| 02.02.03 | PINTURA EN CERCO METÁLICO | m2 | 251.85 | 10.91 | 2,747.68 |
| 02.03 | ÁREAS VERDES | | | | 53,961.50 |
| 02.03.01 | GRASS SINTETICO | | | | 48,957.68 |
| 02.03.01.01 | SUMINISTRO E INSTALACION DE GRASS SINTETICO FUTBOL | m2 | 620.00 | 50.84 | 31,520.80 |
| 02.03.01.02 | SUMINISTRO E INSTALACION DE GRASS SINTETICO VOLEYBOL | m2 | 296.00 | 50.84 | 14,942.24 |
| 02.03.01.03 | SUMINISTRO E INSTALACION DE MALLA | m2 | 822.91 | 3.52 | 2,896.64 |
| 02.03.02 | ARCOS DE FULBITO | | | | 2,695.16 |
| 02.03.02.01 | PORTERAS DE FUTBOL + REDES | und | 2.00 | 1,347.58 | 2,695.16 |
| 02.03.03 | NET Y ESTRUCTURA METÁLICA | | | | 1,428.46 |
| 02.03.03.01 | NET DE VOLEY PROFESIONAL | und | 1.00 | 354.58 | 354.58 |
| 02.03.03.02 | ESTRUCTURA METALICA PARA NET | und | 2.00 | 521.94 | 1,043.88 |
| 02.03.04 | EQUIPAMIENTO | | | | 870.20 |
| 02.03.04.01 | PELOTAS DE FUTBOL | und | 2.00 | 249.52 | 499.04 |
| 02.03.04.02 | PELOTAS DE VOLEYBOL | und | 2.00 | 185.58 | 371.16 |



Plaza Principal s/n Quinua - Huamanga - Ayacucho
Municipalidad Distrital de Quinua
mesapartes@muniquinua.gob.pe
WWW.muniquinua.gob.pe
993 241 814

Ing. Rupert
Limaco Avendaño
Alcalde

Sumar Bicentenario 2024



MUNICIPALIDAD DISTRITAL DE QUINUA

PROVINCIA DE HUAMANGA - REGIÓN AYACUCHO

CREADO EL 07-10-1957 LEY DE CONGRESO N° 542

"Año de la Unidad, la Paz y el Desarrollo"



MUNICIPALIDAD
DISTRITAL VILLA QUINUA

| | | | | | |
|-------------|--|-----|--------|----------|------------|
| 03 | INSTALACIONES SANITARIAS | | | | 2,415.06 |
| 03 01 | OBRAS PRELIMINARES | | | | 40.51 |
| 03 01 01 | TRAZO NIVELES Y REPLANTEO | m2 | 23.55 | 1.72 | 40.51 |
| 03 02 | EXCAVACIONES | | | | 243.18 |
| 03 02 01 | EXCAVACIÓN MANUAL DE ZANJAS | m3 | 23.05 | 10.55 | 243.18 |
| 03 03 | RELLENO CON MATERIAL DE PRÉSTAMO | | | | 141.41 |
| 03 03 01 | RELLENO Y COMPACTACIÓN DE ZANJA CON PIEDRA | m3 | 6.26 | 22.59 | 141.41 |
| 03 04 | SISTEMA DE DRENAJE PLUVIAL | | | | 1,989.96 |
| 03 04 01 | DRENAJE PLUVIAL POR FILTRACIÓN | | | | 210.26 |
| 03 04 01 01 | TUBERÍA CRIBADA PVC 4" | m | 20.88 | 10.07 | 210.26 |
| 03 04 02 | DRENAJE PLUVIAL EN TECHO | | | | 314.86 |
| 03 04 02 01 | CANAleta DE DRENAJE PLUVIAL EN TECHO | m | 23.05 | 13.66 | 314.86 |
| 03 04 03 | COLUMNETA PARA DRENAJE PLUVIAL | | | | 259.05 |
| 03 04 03 01 | CONCRETO DE 175KG/M2 EN COLUMNETA PARA DRENAJE (INC. REFUERZO) | m3 | 0.39 | 428.58 | 159.35 |
| 03 04 03 02 | ENCOFRADO EN COLUMNETA PARA DRENAJE PLUVIAL | m2 | 5.20 | 19.94 | 99.70 |
| 03 04 04 | RED DE COLECCIÓN | | | | 734.64 |
| 03 04 04 01 | BAJANTE PLUVIAL TUBERÍA PVC 4" Y COLECCIÓN | m | 31.39 | 8.16 | 258.14 |
| 03 04 04 02 | EVACUACIÓN PLUVIAL TUBERÍA PVC 4" | m | 0.80 | 7.57 | 6.06 |
| 03 04 04 03 | SOPORTE DE TUBERÍA | und | 10.30 | 5.58 | 55.80 |
| 03 04 04 04 | CODO PVC SAP 4"x45° | und | 12.30 | 19.70 | 238.40 |
| 03 04 04 05 | CODO PVC SAP 4"x90° | und | 7.00 | 18.74 | 131.18 |
| 03 04 04 06 | CODO PVC SAP 4" YEE | und | 2.00 | 24.53 | 49.06 |
| 03 04 05 | CAMARAS DE INSPECCIÓN | | | | 471.15 |
| 03 04 05 01 | CAJA DE REGISTRO DE DRENAJE | und | 5.00 | 64.54 | 322.70 |
| 03 04 05 02 | TAPA DE CONCRETO PLUVIAL FC=175kg/m2 | und | 5.00 | 29.69 | 148.45 |
| 04 | INSTALACIONES ELÉCTRICAS | | | | 14,932.52 |
| 04 01 | OBRAS PRELIMINARES | | | | 54.40 |
| 04 01 01 | TRAZO NIVELES Y REPLANTEO | m2 | 33.78 | 1.72 | 52.94 |
| 04 01 02 | EXCAVACIÓN MANUAL DE ZANJAS | m3 | 0.08 | 10.55 | 0.84 |
| 04 01 03 | RELLENO Y COMPACTACIÓN CON MATERIAL CLASIFICADO PROPIO | m3 | 0.08 | 7.70 | 0.62 |
| 04 02 | SALIDA PARA ALUMBRADO Y TOMACORRIENTE | | | | 607.47 |
| 04 02 01 | SALIDA DE CENTROS DE LUZ | Pto | 12.00 | 36.27 | 435.24 |
| 04 02 02 | SALIDA PARA INTERRUPTOR | Pto | 2.00 | 57.41 | 114.82 |
| 04 02 03 | SALIDA PARA TOMACORRIENTE | Pto | 1.00 | 57.41 | 57.41 |
| 04 03 | CANALIZACIONES Y/O TUBERÍAS | | | | 1,094.83 |
| 04 03 01 | TUBERÍA PVC SEL (ELÉCTRICAS) DE 3/4" | m | 134.50 | 8.14 | 1,094.83 |
| 04 04 | CONDUCTORES Y/O CABLES | | | | 514.70 |
| 04 04 01 | CABLE ELÉCTRICO 2x12mm2 THW (N°12) | m | 0.80 | 2.57 | 2.06 |
| 04 04 02 | CABLE ELÉCTRICO 2x13mm2 THW (N°10) | m | 133.50 | 3.84 | 512.64 |
| 04 05 | ADITAMENTO | | | | 12,661.12 |
| 04 05 01 | ARTEFACTOS ELÉCTRICOS | | | | 11,512.08 |
| 04 05 01 01 | REFLECTORES INC. INSTALACIÓN | und | 12.00 | 948.55 | 11,362.60 |
| 04 05 01 02 | TOMACORRIENTE CON TAPA | und | 1.00 | 34.62 | 34.62 |
| 04 05 01 03 | INTERRUPTOR PARA REFLECTORES | und | 2.00 | 47.43 | 94.86 |
| 04 05 02 | TABLEROS ELÉCTRICOS Y CUCHILLAS | | | | 116.80 |
| 04 05 02 01 | TABLERO DISTRIBUCIÓN | und | 1.00 | 67.55 | 67.55 |
| 04 05 02 02 | CUCHILLA TERMOMAGNETICO 2020 A | und | 1.00 | 49.25 | 49.25 |
| 04 05 03 | SISTEMA POZO TIERRA | | | | 1,032.24 |
| 04 05 03 01 | POZO TIERRA INC. INSTALACIÓN | und | 1.00 | 1,032.24 | 1,032.24 |
| | COSTO DIRECTO | | | | 360,302.00 |
| | GASTOS GENERALES (7.00%) | | | | 25,221.14 |
| | UTILIDAD (8.00%) | | | | 28,824.16 |
| | PARCIAL | | | | 414,347.30 |
| | IGV (18.00%) | | | | 74,582.51 |
| | COSTO DE EJECUCIÓN DE OBRA | | | | 488,929.81 |

El monto de ejecución de obra asciende a S/ 488,929.81 (CUATROCIENTOS OCHENTA Y OCHO MIL NOVECIENTOS VEINTINUEVE CON 81/100 SOLES).

Plaza Principal s/n Quinua - Huamanga - Ayacucho
Municipalidad Distrital de Quinua
mesapartes@municipalidaddequinua.gob.pe
WWW.municipalidaddequinua.gob.pe
993 241 814

Ing. Rupert
Limaco Alvarado
Alcalde

Seis Bicentenario 2024



MUNICIPALIDAD DISTRITAL DE QUINUA

PROVINCIA DE HUAMANGA - REGIÓN AYACUCHO

CREADO EL 07-10-1957 LEY DE CONGRESO N° 542

"Año de la Unidad, la Paz y el Desarrollo"



MUNICIPALIDAD
DISTRITAL VILLA QUINUA

12. PLAZO DE EJECUCION

60 días calendarios

13. INICIO DEL PLAZO DE EJECUCION DE OBRA

El inicio del plazo de ejecución de obra será en cumplimiento al artículo 176°, es decir se iniciará una vez:

- i) Que la entidad notifique al contratista quien es el inspector o supervisor de obra, según corresponda; ii) Que la entidad haya hecho entrega total o parcial del terreno o lugar donde se ejecuta la obra, según corresponda; iii) Que la entidad provea el calendario de entrega de los materiales e insumos que, de acuerdo con las bases, hubiera asumido como obligación, iv) Que la entidad haya hecho el expediente técnico de obra completo, en caso este haya sido modificado con ocasión de la absolución de consultas e inversiones; v) Que la entidad haya otorgado al contratista el adelanto directo en las condiciones y oportunidad establecidas en el artículo 181 del reglamento de la ley de contrataciones del estado.

Las condiciones a que se refieren los números literales precedentes, deben ser cumplida dentro de los 15 días contados a partir del día siguiente de la suscripción del contrato. En caso no se haya solicitado la entrega del adelanto directo, el plazo se inicia con el cumplimiento de las demás condiciones.

La entidad puede acordar con el contratista diferir la fecha de inicio del plazo de ejecución de la obra según supuestos previstos en el artículo 176.9 del reglamento de la ley de contrataciones del estado.

Las circunstancias invocadas se sustentan en un informe técnico que forma parte del expediente de contratación, debiendo suscribir la adenda correspondiente.

NOTA:

A) DETERMINACION DE OBRAS SIMILARES:

- De conformidad con las metas comprendidas en el expediente técnicos, se considerará obra similar a los contratos de ejecución de obras de Mejoramiento y/o Ampliación y/o Renovación (naturaleza el PIP en mención) del: Servicio De Práctica Deportiva y/o Recreativa y/o Servicio de Educación y/o Servicio de Infraestructura Polideportiva y/o Servicio De Practicas Deportivas. El postor deberá acreditar en los contratos los siguientes componentes: Cerco Perimétrico, Pelotas De Voleibol, Porteras De Futbol, Gradas, Coberturas Metálicas, Pelotas De Futbol, Net De Vóley Profesional.

REQUERIMIENTO TECNICO MINIMO

13.1. REQUISITOS DEL POSTOR

El postor debe acreditar un monto facturado acumulado equivalente a dos (2) VECES EL VALOR REFERENCIAL DE LA CONTRATACION, en la ejecución de obras, durante los 04 años anteriores a la fecha de la presentación de ofertas que se computan desde la suscripción del acta de recepción de obra.

Acreditación:

La experiencia del postor se acreditará con copia simple de: (i) contratos y sus respectivas actas de recepción de obra; (ii) contratos y sus respectivas resoluciones de liquidación; o (iii) contratos y sus respectivas constancias de prestación o cualquier otra documentación de la cual se desprenda fehacientemente que la obra fue concluida, así como el monto total que implicó su ejecución

En los casos que se acredite experiencia adquirida en consorcio, debe presentarse la promesa de consorcio o el contrato de consorcio del cual se desprenda fehacientemente el porcentaje de las obligaciones que se asumió en el contrato presentado; de lo contrario, no se computará la experiencia proveniente de dicho contrato. Si el titular de la experiencia no es el postor, consignar si dicha experiencia corresponde a la matriz en caso que el postor sea sucursal, o fue transmitida por reorganización societaria, debiendo acompañar la documentación sustentadora correspondiente. Si el postor acredita experiencia de una persona absorbida como consecuencia de una reorganización societaria, debe presentar adicionalmente la declaración jurada de no encontrarse en el supuesto establecido en el numeral 49.4 del artículo 49 del Reglamento.

a. Condiciones De Los Consorcios

📍 Plaza Principal s/n Quinua - Huamanga - Ayacucho

🏢 Municipalidad Distrital de Quinua

✉ mesapartes@muniquinua.gob.pe

🌐 WWW.muniquinua.gob.pe

☎ 993 241 814

Ing. Rupert
Umaco Avendaño
Alcalde

Sumos Bicentenario 2024



MUNICIPALIDAD DISTRITAL DE QUINUA

PROVINCIA DE HUAMANGA - REGIÓN AYACUCHO

CREADO EL 07-10-1957 LEY DE CONGRESO N° 542

"Año de la Unidad, la Paz y el Desarrollo"



De conformidad con el numeral 49.5 del artículo 49 del reglamento, se establece que el número máximo de consorciados es de dos integrantes con un porcentaje mínimo de participación en la ejecución del contrato para el integrante del consorcio que acredite mayor experiencia de veinte por ciento (20.00%). Si el postor acredita experiencia de otra persona jurídica como consecuencia de una reorganización societaria, debe presentar adicionalmente el anexo correspondiente que se indique en las bases.

Cuando los contratos presentados se encuentren expresados en moneda extranjera, debe indicarse el tipo de cambio venta publicado por la superintendencia de Banca, seguros y AFP correspondiente a la fecha de suscripción.

En caso de consorcios, la calificación de la experiencia se realiza conforme a la directiva "Participación de proveedores en consorcio en las contrataciones del estado".

13.2. PERSONAL PROFESIONAL PARA LA EJECUCION DE LA OBRA

13.2.1. PERSONAL PROFESIONAL CLAVE

A) Del plantel profesional

| CANTIDAD | CARGO | FORMACION ACADEMICA |
|----------|---|--|
| 01 | Residente de Obra | Ingeniero Civil o Arquitecto |
| 01 | Especialista en seguridad y salud ocupacional | Ingeniero de seguridad y salud y/o químico |



Plantel profesional Clave

| CARGO | PROFESION | EXPERIENCIA |
|---|--|--|
| Residente de obra | Ing. Civil | Tiempo de experiencia mínima de dos (2) años como residente de obra y/o supervisor y/o jefe de supervisión y/o jefe de residencia y/o inspector y/o Gerente de obra y/o Responsable Técnico en obras de: cobertura metálica y/o techos metálicos y/o instalación de grass y/o colegios y/o obras viales y/o parques y jardines y/o complejo deportivo y/o campo deportivo y/o recreativo y/o obras en general. |
| Especialista en seguridad y salud ocupacional | Ing. de Seguridad y Salud y/o Ing. Químico y/o Ing. De Higiene y Seguridad | Tiempo de experiencia mínima de dos (2) años como Jefe SSOMA y/o Ingeniero de Seguridad y/o Ingeniero de Seguridad y Salud en el trabajo y/o Supervisor de seguridad y salud en el trabajo y/o supervisor de seguridad y salud ocupacional y/o especialista de seguridad y salud en el trabajo y/o especialista en seguridad y salud en obra y/o especialista en seguridad, salud ocupacional y medio ambiente, y/o Especialista en Salud y Seguridad Ocupacional. |

1. ACREDITACION DE DOCUMENTOS DE PROFESIONAL Y/O PERSONAL CLAVE:

- Copia simple del título profesional
- La experiencia del personal profesional clave se acreditará con cualquiera de los siguientes documentos: (i) Copia simple de contratos y su respectiva conformidad (ii) Constancias, (iii) Certificados o (iv) cualquier otra documentación que de manera fehaciente demuestre la

Plaza Principal s/n Quinua - Huamanga - Ayacucho

Municipalidad Distrital de Quinua

mesapartes@muniquinua.gob.pe

WWW.muniquinua.gob.pe

993 241 814

Ing. Rupert
Limaco Avendaño

Alcalde

Sumo Bicentenario 2024



MUNICIPALIDAD DISTRITAL DE QUINUA

PROVINCIA DE HUAMANGA - REGIÓN AYACUCHO

CREADO EL 07-10-1957 LEY DE CONGRESO N° 542

"Año de la Ciudad, la Paz y el Desarrollo"



- experiencia del personal técnico propuesto (contratos de obra donde indique el nombre completo del profesional clave propuesto a demás precisar fecha de inicio y fecha de termino y/o constancia de conformidad de obra.
- c) Copia simple legible del DNI.
 - d) Declaración jurada del personal clave donde se manifiesta que el personal propuesto se encuentra hábil para el ejercicio de su profesión e indicar el cargo, domicilio, teléfono y el plazo de participación.
 - e) La colegiatura y habilitación vigente del profesional clave se requerirá para el inicio de su participación efectiva en el contrato.
 - f) De conformidad con el numeral 49.3 del artículo 49 y el literal e) del numeral 139.1 del artículo 139 del Reglamento este requisito de calificación se acredita para la suscripción del contrato, y para la oferta se acreditará mediante una carta de compromiso

13.3. EQUIPO MINIMO REQUERIDO PARA LA EJECUCION DE LA OBRA REQUERIDO

| ITEM | DESCRIPCION | UNIDAD | CANT |
|-------|---|--------|------|
| 1.00 | VOLQUETE 15m3 | UND | 1.00 |
| 2.00 | RETROEXCAVADORA 94HP | UND | 1.00 |
| 3.00 | COMPRESORA NEUMATICA DE AIRE 3.7HP | UND | 1.00 |
| 4.00 | CAMIONETA PICK UP 4X4 | UND | 1.00 |
| 5.00 | APISONADOR DE 5.5 HP | UND | 2.00 |
| 6.00 | MAQUINA DE SOLDAR 300 AMP | UND | 1.00 |
| 7.00 | AMOLADORA 9" 2.5KW | UND | 1.00 |
| 8.00 | NIVEL DE INGENIERO | UND | 1.00 |
| 9.00 | ESTACION TOTAL | UND | 1.00 |
| 10.00 | MARTILLO DEMOLEDOR 2KW 19KG | UND | 1.00 |
| 11.00 | MOTOSIERRA 5.2HP | UND | 1.00 |
| 12.00 | VIBRADORA DE CONCRETO 6.5HP CON MANGUERA 1 1/4" | UND | 2.00 |
| 13.00 | MANGUERA VIBRADORA DE CONCRETO DE 2.40" | UND | 2.00 |
| 14.00 | PLANCHA COMPACTADORA 9.5HP | UND | 1.00 |
| 15.00 | MEZCLADORA DE CONCRETO DE 11P3 18HP | UND | 1.00 |
| 16.00 | ESCALERA TELESCOPICA | UND | 1.00 |
| 17.00 | ZARANDA ESTATICA 2 1/2" | UND | 1.00 |
| 18.00 | CORTADORA DE CONCRETO 14-20 PULG 13HP | UND | 1.00 |
| 19.00 | MARTILLO NEUMATICO 31KG | UND | 1.00 |
| 20.00 | TRONZADORA 14" 2.2KW | UND | 1.00 |



Acreditación: Copia de documentos que sustenten la propiedad, posesión, el compromiso de compra venta o alquiler.

Los equipos arrendados por los postores se deben acreditar con promesa y/o compromiso de arrendamiento y/o alquiler, para lo cual se adjuntará para el perfeccionamiento del contrato las cartas de compromiso de arrendamiento y/o alquiler, emitidos por terceros.

Los postores deberán garantizar la operatividad y propiedad de los equipos mínimo requeridos, así como su disponibilidad inmediata para la ejecución de la obra. Por ello el equipo requerido no deberá tener una antigüedad mayor a cinco años.

El equipo ofertado debe cumplir con iguales o superiores atributos, propiedades y/o características a lo requerido en las bases, aplicable solo en el caso de equipos en los que no se hayan establecido rangos. Sin perjuicio del principio de presunción de veracidad, la entidad se reserva el derecho de verificarlos lo informado en las propuestas. De conformidad con el numeral 49.3 del artículo 49 y el literal e) del numeral 139.1 del artículo 139 del Reglamento este requisito de calificación se acredita para la suscripción del contrato, y para la oferta se acreditará mediante una carta de compromiso, de advertirse información falsa o inexacta durante el proceso se descalificará al postor perderá automáticamente la

Plaza Principal s/n Quinua - Huamanga - Ayacucho

Municipalidad Distrital de Quinua

mesapartes@muniquinua.gob.pe

WWW.muniquinua.gob.pe

993 241 814

Ing. Rupert
Limaco Avendaño
Alcalde

Juntos Bicentenario 2024



MUNICIPALIDAD DISTRITAL DE QUINUA

PROVINCIA DE HUAMANGA - REGIÓN AYACUCHO

CREADO EL 07-10-1957 LEY DE CONGRESO N° 542

"Año de la Ciudad, la Paz y el Desarrollo"



MUNICIPALIDAD
DISTRITAL VILLA GUERRA

bueno pro, con la consecuente comunicación al OSCE para la sanción de inhabilitación correspondiente.

1. ESPECIFICACIONES TÉCNICAS PARA LA EJECUCIÓN DE LA OBRA

1.1. De Las Acciones Previas A La Construcción, Autorización, Permisos, De La Ejecución De La Obra

El contratista realizará los trámites necesarios para la obtención de las licencias, autorizaciones, permisos, servidumbres y similares para la ejecución de la obra, en coordinación con la ENTIDAD, siendo de su cargo los costos que estos trámites deriven.

1.2. Replanteo

El contratista deberá realizar el replanteo de los proyectos definitivos, documentado los puntos que resulten de importancia para la buena ejecución de la obra.

1.3. Límites del proyecto

Los límites del proyecto están definidos por la línea imaginaria que incluya los requerimientos del proyecto en el Expediente Técnico.

2. EQUIPOS, MAQUINARIAS Y MEDIOS AUXILIARES

El contratista situará en la obra el equipo o maquinaria y medios auxiliares que sean precisos para la correcta ejecución de aquella en el plazo establecido, y en todo caso, los equipos que propusieron en su oferta y/o bases. Dichos equipos, adscritos a la obra, deberán estar en perfectas condiciones de funcionamiento, debiendo repararse inmediatamente los elementos averiados, y asumiendo el contratista la obligación de reemplazarlos cuando así lo ordene la supervisión de obra y/o inspector. En caso de discordar con la solicitud del supervisor, tendrá el contratista derecho a reclamar ante la ENTIDAD en el plazo de hasta 07 días calendarios, de efectuada la solicitud de la supervisión. Si el equipo o la dotación previstos en el proyecto fuesen insuficientes para la ejecución de la obra en los plazos establecidos, la supervisión notificará de la situación al contratista para la subsanación, caso contrario procederá con las sanciones correspondientes. La contratista no tendrá derecho a reclamación alguna ante la entidad.

3. CRONOGRAMA DE EJECUCIÓN DE OBRA

Ejecutar a obra de acuerdo al programa PERT-CPM y/o Diagrama de Barras (Gantt) aprobado por la entidad, con el detalle suficiente de cada una de las actividades desde el inicio hasta su conclusión.

4. ALMACENAMIENTO DE MATERIALES

Las zonas destinadas a acopios requerirán la aprobación del supervisor de obra, debiendo ser acondicionados a completa satisfacción de este, una vez hayan concluido su misión, de forma tal que recuperen su aspecto original. El almacenamiento se realizará de forma que se garantice la conservación de los materiales en perfectas condiciones de utilización y siguiendo en todo caso la instrucción de la supervisión. La limpieza de la obra y retirada de los materiales acopiados y no utilizados corresponde al contratista, de tal modo que deberán ser efectuados a medida que se realicen los trabajos, por ello se deberá acompañar un compromiso en la oferta del correcto almacenamiento de los materiales, asegurando así que no se pierda la calidad de los mismos.

5. TRABAJOS DEFECTUOSOS O MAL EJECUTADOS

El contratista es exclusivamente responsable de la ejecución y conservación de las obras objeto del presente contrato y de las faltas que en ellas pudiera notarse, sin que la exima de responsabilidad la circunstancia de que la supervisión de obra haya examinado y reconocido la obra durante su construcción o los materiales empleados, ni que las distintas partes de obra hayan sido incluidas en las mediciones o certificaciones parciales. Si los materiales utilizados no fueron de calidad requerida, si se advierten vicios o defectos en la construcción o mala calidad de acabados en obra o se tienen razones fundadas para creer que existen vicios ocultos en la obra ejecutada, el contratista deberá reparar hasta dejarla en completa satisfacción del supervisor de obra. Los gastos de estas operaciones serán a cuenta del contratista salvo en el caso de que se



Plaza Principal s/n Quinua - Huamanga - Ayacucho

Municipalidad Distrital de Quinua

mesapartes@muniquinua.gob.pe

WWW.muniquinua.gob.pe

993 241 814

Ing. Rupert
Umaco Alvarado

Alcalde

Sumo Bicentenario 2024



MUNICIPALIDAD DISTRITAL DE QUINUA

PROVINCIA DE HUAMANGA - REGIÓN AYACUCHO

CREADO EL 07-10-1957 LEY DE CONGRESO N° 542

"Año de la Ciudad, la Paz y el Desarrollo"



MUNICIPALIDAD
DISTRITAL VILLA QUINUA

hubieran realizado en base a sospechas de la supervisión de obra de existir vicios ocultos y estos no pudieran ser comprobados.

6. **CONSERVACION Y SEÑALACION DE LA OBRA**

El contratista está obligado no solo a la correcta ejecución de obra, sino también a la conservación de esta, a su costo, hasta la finalización de dicha ejecución. La responsabilidad del contratista por faltas que en la obra pudieran advertirse, se extiende al supuesto de que tales faltas se deban tanto a una defectuosa construcción imputable al contratista como a una indebida conservación de las unidades de obra, aunque estas hayan sido examinadas y encontradas conformes por la supervisión, inmediatamente después de su construcción o en cualquier otro momento dentro del periodo de vigencia del contrato. El contratista cumplirá las ordenes que reciba de la supervisión acerca de la instalación de señales complementarias o modificación de las ya instaladas, en caso que fuese necesaria la realización de trabajos nocturnos estos deberán ser previamente autorizados por el supervisor de obra y realizados solamente en las unidades de obra que el indique.

7. **SEGURIDAD DE OBRA**

Debiendo pronosticar los riesgos laborales que pueden darse en el proceso constructivo, con el fin principal de realizar la obra sin accidentes ni enfermedades en las personas que trabajan en ella, de forma indirecta, sobre terceros; incluso predecir aquellos percances en los que no se produzca ningún daño físico en personas. De igual modo, indicara las normas o medidas preventivas oportunas para evitar o, en su defecto, reducir dichos riesgos, complementando las actividades programadas se tomarán las medidas de seguridad durante la ejecución de la obra, la misma que deberá implementarse de tal manera que se den todas las condiciones necesarias para evitar accidentes. Las medidas de seguridad deben acabar desde las labores de difusión de los desvíos hasta los avisos preventivos en el sitio de la obra. A su vez todo el personal deberá estar correctamente equipado con los equipos de protección personal y colectiva, por ello se exhorta presentar en la oferta la acreditación de propiedad de los mismos, con el fin de salvaguardar el bienestar y la integridad de los trabajadores de acuerdo al expediente técnico de obra. Durante las diversas etapas de la construcción, las obras se mantendrán en todo momento, en perfectas condiciones, asimismo, el contratista deberá declarar en la propuesta que contará con todos los seguros requeridos para la ejecución del objeto de convocatoria. El Contratista debe cumplir íntegramente con La Ley de Seguridad y Salud en el Trabajo vigente, con el personal que está laborando en los diferentes frentes de trabajo, se adoptarán las medidas necesarias y será responsable de evitar la propagación de peligros de los que se requieran para la ejecución, registrando en caso sea necesario los ATS y PETAR para las actividades en la ejecución.

8. **CONSERVACION DEL MEDIO AMBIENTE**

El contratista deberá identificar y utilizar a su costo, botaderos autorizados para colocar residuos de materiales que por defec se genere, evitando en lo posible el impacto negativo con el medio ambiente. En contratista tiene la obligación de velar por la conservación del medio ambiente, para lo cual deberá cumplir con las provisiones consideradas en el estudio de impacto ambiental.

9. **SEGURIDAD Y SALUD OCUPACIONAL**

El objetivo del plan mencionado en el expediente técnico es: 1) Disminuir la ocurrencia de accidentes e incidentes potenciales durante la ejecución del proyecto. 2) Dar a conocer la política de salud ocupacional y seguridad para la prevención de accidentes y control de riesgos. 3) Lograr el % mínimo del índice de actos inseguros durante la ejecución de la actividad. 4) Establecer el Plan dentro de la estructura Organizacional del Proyecto, teniendo como fundamento la administración general, que es el principio del Sistema de Seguridad, Salud Ocupacional. 5) Evitar incidentes y accidentes con lesiones a los colaboradores durante y en el desarrollo de sus actividades. 6) Crear conciencia y cambio de actitud hacia la seguridad, desde la alta dirección hasta el último trabajador, con el compromiso de lograr el objetivo de "Cero accidentes" bajo el lema "La seguridad es responsabilidad de todos". 7) Diseñar un adecuado sistema de Seguridad,

Plaza Principal s/n Quinua - Huamanga - Ayacucho

Municipalidad Distrital de Quinua

mesapartes@muniquinua.gob.pe

WWW.muniquinua.gob.pe

993 241 814

Ing. Rupert
Limaco Avendaño
Alcalde

Seamos Bicentenarios 2024



MUNICIPALIDAD DISTRITAL DE QUINUA

PROVINCIA DE HUAMANGA - REGIÓN AYACUCHO
CREADO EL 07-10-1957 LEY DE CONGRESO N° 542

Alcaldía - Unidad de Promoción y Desarrollo



MUNICIPALIDAD
DISTRITAL VILLA GERTRUDIS

con la finalidad de preservar la integridad física y mental del trabajador, manteniendo en el más alto nivel la motivación y productividad. 8) Incentivar al personal de la empresa a realizar sus actividades de manera segura mediante el uso adecuado del Equipo de Protección Personal (EPP). 9) Estructurar acciones para afrontar situaciones de riesgo y accidentes durante el funcionamiento de la obra en mención. 10) Optimizar el uso de las prácticas de mejoramiento continuo como base para el desarrollo del presente plan. El contratista está obligado a realizar las visitas técnicas, mediciones y cualquier actividad y estricta conformidad a las normas de Seguridad y Salud ocupacional, al respecto deberá dar estricto cumplimiento, bajo su responsabilidad en caso de inobservancia de la normatividad referencial y sus modificaciones. El contratista deberá desarrollar las medidas adecuadas de seguridad y salud ocupacional a fin de garantizar la misma y preservar los bienes propios, para ello se deberá comprometer formalmente por escrito contar con implementos de seguridad según NG - 050; el incidente o accidente resultante de la inobservancia de esta obligación, correrá únicamente por cuenta del Contratista.

El contratista está obligado a hacer notar a la ENTIDAD, por escrito e inmediatamente cuando se haya dado una orden que va en contra de las medidas de seguridad a fin de tomar conocimiento, lo cual no exime de asumir la responsabilidad exclusiva por cualquier resultado dañoso.

10. CONTROL DE CALIDAD:

El contratista presentará mensualmente informes de Control de Calidad, dentro de las valorizaciones, siguiendo las indicaciones de la entidad, para llevar a cabo todos los servicios de ensayos y pruebas de laboratorio que sean necesarios para asegurar el cumplimiento de las especificaciones descritas en el expediente técnico de obra, el postulante dentro su propuesta deberá comprometerse formalmente por escrito presentar a una empresa especializada en pruebas de laboratorio, la empresa especializada en pruebas de laboratorio deberá contar con la licencia de funcionamiento, así como el RUC correspondiente; el postor y/o Contratista será responsable de realizar los controles de calidad adecuados para la ejecución de obra.

11. ADELANTO DIRECTO Y DE MATERIALES

10.1 ADELANTO DIRECTO

La entidad otorgará un adelanto directo hasta por el 10% del monto del contrato original.

El contratista deberá solicitar formalmente el adelanto dentro de los ocho (8) días siguientes a la suscripción del contrato, adjuntando a su solicitud la garantía por adelanto mediante carta fianza o póliza de caución y el comprobante de pago correspondiente. La entidad debe entregar el monto solicitado entro de los siete (7) días contados a partir del día siguiente de recibida la solicitud del contratista, vencido el plazo para solicitar el adelanto no procede la solicitud.

10.2. ADELANTO DE MATERIALES O INSUMOS

La Entidad otorgará adelantos para materiales e insumos por el 10.00% del monto del contrato original, conforme al calendario de adquisición de materiales e insumos presentado por el contratista.

La entrega de los adelantos se realizará en un plazo de 07 días calendario previos a la fecha prevista en el calendario de adquisición de materiales e insumos para cada adquisición, con la finalidad que EL CONTRATISTA pueda disponer de los materiales e insumos en la oportunidad prevista en el calendario de avance de obra valorizado. Para tal efecto, EL CONTRATISTA debe solicitar la entrega del adelanto en un plazo de 8 días calendario anteriores al inicio del plazo antes mencionado, adjuntando a su solicitud la garantía por adelantos mediante carta fianza o póliza de caución y el comprobante de pago respectivo.

12. AMORTIZACION DE LOS ADELANTOS

Las amortizaciones de adelanto directo y materiales e insumos serán aplicables mediante el artículo 182° según del reglamento de la ley de contrataciones del estado y su reglamento. De existir adelantos.

13. INICIO DEL PLAZO PARA LA EJECUCION DE LA OBRA

📍 Plaza Principal s/n Quinua - Huamanga - Ayacucho
🏢 Municipalidad Distrital de Quinua
✉ mesapartes@municipiquinua.gob.pe
🌐 WWW.municipiquinua.gob.pe
☎ 993 241 814

Ing. Rupert
Limaco Avendaño
Alcalde

Sumo Bicentenario 2024



MUNICIPALIDAD DISTRITAL DE QUINUA

PROVINCIA DE HUAMANGA - REGIÓN AYACUCHO
CREADO EL 07-10-1957 LEY DE CONGRESO N° 542

"Año de la Ciudad, la Paz y el Desarrollo"



Se dará inicio al plazo de ejecución de obra, de acuerdo a lo estipulado en el artículo 176° del reglamento de la ley de contrataciones del estado y su reglamento, al día siguiente que se cumplan las condiciones según corresponda.

14. CUADERNO DE OBRA

En la fecha de entrega del terreno, se abrirá el Cuaderno de Obra debidamente foliado, el mismo que será firmado en todas sus páginas por el Supervisor de Obra y por el Residente de Obra. Dichos profesionales son los únicos autorizados para hacer anotaciones en el Cuaderno de Obra. El Cuaderno de Obra debe constar de una hoja original con tres (03) copias desglosares, correspondiendo una de éstas a la Entidad, otra al Contratista, y la tercera al Supervisor. El original de dicho cuaderno debe permanecer en la obra, bajo custodia del Ingeniero Residente, no pudiendo ser retenido por ninguna de las partes. Concluida la ejecución de la obra, el original quedará en poder de la Entidad, en el cuaderno de obra se anotarán los hechos relevantes que ocurran durante la ejecución de ella, firmando al pie de cada anotación el supervisor o residente, según sea el que efectuó la anotación, las solicitudes que se realicen como consecuencia de las ocurrencias anotadas en el Cuaderno de Obra, se harán directamente a la Entidad por el contratista o su representante legal, por medio de comunicación escrita.

Asimismo, el Contratista anotará las instrucciones del Supervisor y sus observaciones, además de cualquier hecho o acontecimiento importante de la Obra. El Supervisor tendrá derecho a examinar este cuaderno en cualquier momento y anotar en él sus observaciones.

El Contratista deberá entregar mensualmente a la entidad o al Supervisor, copias del Cuaderno de Obra. El Cuaderno de Obra será cerrado por el supervisor cuando la obra haya sido recibida definitivamente por la entidad.

15. VALORIZACIONES Y METRADOS

Las valorizaciones de avance de obra tienen el carácter de pagos a cuenta y serán elaboradas y presentadas el último día de cada periodo mensual por el contratista, sobre la base de los metrados realmente ejecutados en dicho periodo. Conjuntamente con la valorización, el contratista presentará los siguientes documentos necesarios para el trámite de pago.

CONTENIDO MINIMO DE LA VALORIZACION:

DOCUMENTACIÓN ADMINISTRATIVA

1. Carta de presentación de Informe Mensual de Valorización de Obra al Supervisor
2. Resumen total de pagos a cuenta por Valorizaciones de Obra
3. Factura Emitida por el Contratista
4. Copia del DNI del Representante Común y/o Contratista
5. Copia del RNP de los consorciados y/o Contratista
6. Copia del Contrato

DOCUMENTACIÓN TÉCNICA

1. Ficha Técnica de la Obra
2. Informe Mensual De Valorización
3. Resumen de Valorización
4. Valorización Principal
5. Calendario de Avance de Obra Valorizado Vigente
6. Cronograma Valorizado fechado y ejecutado
7. Avance Físico de la Obra Contrato Principal
8. Resumen de valorización Contrato Principal
9. Curva S de Avance de Obra Programado y Ejecutado
10. Resumen de Planilla de Metrados ejecutados al mes
11. Planilla de Metrados ejecutados al mes
12. Programa de ejecución de obra (CPM)
13. Cronograma de ejecución de Obra (Gantt)

📍 Plaza Principal s/n Quinua - Huamanga - Ayacucho

🌐 Municipalidad Distrital de Quinua

✉️ mesapartes@municipalidaddequinua.gob.pe

🌐 WWW.municipalidaddequinua.gob.pe

☎️ 993 241 814

Ing. Rupert
Limaco Avendaño
Alcalde

Sumos Bicentenario 2024



MUNICIPALIDAD DISTRITAL DE QUINUA

PROVINCIA DE HUAMANGA - REGIÓN AYACUCHO

CREADO EL 07-10-1957 LEY DE CONGRESO N° 542

"Libre de la tiranía, la Paz y el Desarrollo"



MUNICIPALIDAD
DISTRITAL VILLA QUINUA

14. Actualización de precios por reajustes (Do corresponder)
15. Copia de Fórmula Polinómica
16. Copia de los Índices Unificados (do corresponder, al mes de reajuste y mes base)
17. Copia del Cuaderno de Obra
18. Panel Fotográfico de Ejecución de Obra

ANEXOS

1. Informe Mensual de Especialistas
2. Plan de Seguridad y Salud en el Trabajo

DOCUMENTACIÓN COMPLEMENTARIA

1. Certificado de Habilidad Del Personal Clave
2. Carta Autorización Código de Cuenta Interbancaria (CCI) para el pago de abono a cuenta.
3. Otros

DISCREPANCIAS RESPECTO DE VALORIZACIONES O METRADOS

Si surgieran discrepancias respecto de la formulario, aprobación o valorización de los metrados, entre el contratista y el supervisor y/o la entidad, según sea el caso, se resolverán en a liquidación del contrato, sin perjuicio del cobro de la parte no controvertida. Solo será posible iniciar un procedimiento de conciliación o arbitraje dentro de los (15) días hábiles después de ocurrida la controversia si la valorización de la parte en discusión representa un monto superior al cinco por ciento (5%) del contrato actualizado.

La iniciación de este procedimiento no implica la suspensión del contrato ni el incumplimiento de las obligaciones de las partes.

16. REAJUSTES DE PRECIOS.

Los reajustes se calcularán conforme lo indicado en el numeral 38.3 del artículo 195 del reglamento, Tanto la elaboración como la aplicación de las fórmulas polinómicas se sujetan a lo dispuesto en el decreto supremo N° 011-79-VC y sus normas modificatorias, ampliatorias y complementarias. Por lo tanto, el postor deberá presentar su oferta económica calculando con precios al mes y al del presupuesto base (valor referencial), así como el desagregado de gastos generales, debiendo indicarse en el respectivo anexo.

17. TRIBUTOS Y OTRAS OBLIGACIONES

Sera de cargo del contratista todos los tributos, contribuciones, gravámenes que le corresponde de acuerdo a ley. Tosa responsabilidad de carácter laboral y por aportaciones es del contratista.

18. OCURRENCIAS

Son hechos relevantes relacionados con la ejecución de la obra que deben ser anotados en el cuaderno de obra, firmado al pie de cada anotación del supervisor o residente, según quien sea el que efectúa la anotación. Las solicitudes a la entidad que se realicen con consecuencia de las ocurrencias anotadas en el cuaderno de obra se harán directamente a la entidad, por media de comunicación que deje constancia de la solicitud.

19. ADICIONALES Y REDUCCIONES

Solo procederá la ejecución de obras adicionales cuando previamente se cuente con disponibilidad presupuestal y resolución del titular de la entidad, y en los casos en que sus montos; por si solos o restándoles los presupuestos deductivos vinculados, sean iguales o no superen el quince por ciento (15%) del monto del contrato original, siempre que sean indispensables para alcanzar la finalidad del contrato. Asimismo, podrá reducir obras hasta por el quince por ciento (15%) del monto del contrato original. Resultará de aplicación lo establecido en el reglamento. Las obras adicionales que superen el quince por ciento (15%) del monto del contrato original, luego de ser aprobadas por la entidad, requieren previamente, para su ejecución y pago, la autorización expresa de la contraloría general de la república.

20. AMPLIACIONES DE PLAZO

El contratista podrá solicitar ampliaciones de plazo pactado por las siguientes causales, siempre que modifiquen el calendario de avance de obra vigente:

📍 Plaza Principal s/n Quinua - Huamanga - Ayacucho

🏢 Municipalidad Distrital de Quinua

✉️ mesapartes@muniquinua.gob.pe

🌐 WWW.muniquinua.gob.pe

☎️ 993 241 814

Ing. Rupert
Limaco Avendaño
Alcalde

Señor Bicentenario 2024



MUNICIPALIDAD DISTRITAL DE QUINUA

PROVINCIA DE HUAMANGA - REGIÓN AYACUCHO

CREADO EL 07-10-1957 LEY DE CONGRESO N° 542

"Año de la Unidad, la Paz y el Desarrollo"



MUNICIPALIDAD
DISTRITAL VILLA QUINUA

- a) Atrás y/o paralizaciones por causas no atribuibles al contratista.
- b) Atrasos en el cumplimiento de sus prestaciones por causas atribuibles a la entidad.
- c) Caso fortuito o fuerzas mayores debidamente comprobados

Para que proceda una ampliación de plazo, deberá observarse el procedimiento y plazos regulados en el reglamento. La ejecución de obras adicionales será causal de ampliación de plazo solo si estas con lleva a la modificación de calendario de avance de obra.

21. DEMORAS INJUSTIFICADAS EN LA EJECUCION DE LA OBRA

Durante la ejecución de la Obra, el contratista está obligado a cumplir los avances parciales establecidos en el calendario valorizado de avance. En caso de retraso injustificado, cuando el monto de la valorización acumulada a una fecha determinada sea menor al 80% del monto de la valorización acumulada programada a dicha fecha, el inspector / supervisor ordenara al contratista que presente, dentro de los siete (07) días siguientes, u nuevo calendario que contemple la aceleración de los trabajos, de modo que se garantice el cumplimiento de la obra dentro del plazo previsto, en medida de lo posible, anotando tal hecho en el cuaderno de obra.

22. RECEPCION DE OBRA Y PLAZOS

En la fecha de la culminación de la obra, el residente anotará tal hecho en el cuaderno de obras y solicitará la recepción de la misma. El inspector o supervisor, en un plazo no mayor de cinco (5) días posteriores a la anotación señalada, lo informará a la Entidad, ratificando o no lo indicado por el residente. En caso que el inspector o supervisor verifique la culminación de la obra, la Entidad procederá a designar un comité de recepción dentro de los siete (7) días siguientes a la recepción de la comunicación del inspector o supervisor. Dicho comité estará integrado, cuando menos, por un representante de la Entidad, necesariamente ingeniero o arquitecto, según corresponda a la naturaleza de los trabajos, y por el inspector o supervisor. En un plazo no mayor de veinte (20) días siguientes de realizada su designación, el Comité de Recepción, junto con el contratista, procederá a verificar el fiel cumplimiento de lo establecido en los planos y especificaciones técnicas y efectuará las pruebas que sean necesarias para comprobar el funcionamiento de las instalaciones y equipos. Culminada la verificación, y de no existir observaciones, se procederá a la recepción de la obra, teniéndose por concluida la misma, en la fecha indicada por el contratista. El Acta de Recepción deberá ser suscrita por los miembros del comité y el contratista. 163 Reglamento de la ley de Contratación De existir observaciones, éstas se consignarán en un Acta o Pliego de Observaciones y no se recibirá la obra. A partir del día siguiente, el contratista dispondrá de un décimo (1/10) del plazo de ejecución vigente de la obra para subsanar las observaciones, plazo que se computará a partir del quinto día de suscrito el Acta o Pliego. Las obras que se ejecuten como consecuencia de observaciones no darán derecho al pago de ningún concepto a favor del contratista ni a la aplicación de penalidad alguna. Subsanadas las observaciones, el contratista solicitará nuevamente la recepción de la obra en el cuaderno de obras, lo cual será verificado por el inspector o supervisor e informado a la Entidad, según corresponda, en el plazo de tres (3) días siguientes de la anotación. El comité de recepción junto con el contratista se constituirá en la obra dentro de los siete (7) días siguientes de recibido el informe del inspector o supervisor. La comprobación que realizará se sujetará a verificar la subsanación de las observaciones formuladas en el Acta o Pliego, no pudiendo formular nuevas observaciones. De haberse subsanado las observaciones a conformidad del comité de recepción, se suscribirá el Acta de Recepción de Obra. 3. En caso que el contratista o el comité de recepción no estuviese conforme con las observaciones o la subsanación, según corresponda, anotará la discrepancia en el acta respectiva. El comité de recepción elevará al Titular de la Entidad, según corresponda, todo lo actuado con un informe sustentado de sus observaciones en un plazo máximo de cinco (5) días. La Entidad deberá pronunciarse sobre dichas observaciones en igual plazo. De persistir la discrepancia, ésta se someterá a conciliación y/o arbitraje, dentro de los quince (15) días siguientes al pronunciamiento de la Entidad. 4. Si vencido el cincuenta por ciento (50%) del plazo establecido para la subsanación, la Entidad comprueba que no se ha dado inicio



📍 Plaza Principal s/n Quinua - Huamanga - Ayacucho

🏢 Municipalidad Distrital de Quinua

✉ mesapartes@muniquinua.gob.pe

🌐 WWW.muniquinua.gob.pe

☎ 993 241 814

CS Escaneado con CamScanner

Ing. Rupert
Limaco Avendaño
Alcalde

Seis Centenario 2024



MUNICIPALIDAD DISTRITAL DE QUINUA

PROVINCIA DE HUAMANGA - REGIÓN AYACUCHO

CREADO EL 07-10-1957 LEY DE CONGRESO N° 542

"Año de la Unidad, la Paz y el Desarrollo"



a los trabajos correspondientes, salvo circunstancias justificadas debidamente acreditadas por el contratista, dará por vencido dicho plazo, ésta intervendrá y subsanará las observaciones con cargo a las valorizaciones pendientes de pago o de acuerdo al procedimiento establecido en la directiva que se apruebe conforme a lo establecido en el tercer párrafo del artículo 206°. 5. Todo retraso en la subsanación de las observaciones que exceda del plazo otorgado, se considerará como demora para efectos de las penalidades que correspondan y podrá dar lugar a que la Entidad resuelva el contrato por incumplimiento. Las penalidades a que se refiere el presente artículo podrán ser aplicadas hasta el tope señalado en la Ley, el Reglamento o el contrato, según corresponda. 6. Está permitida la recepción parcial de secciones terminadas de las obras, cuando ello se hubiera previsto expresamente en las Bases, en el contrato o las partes expresamente lo convengan. La recepción parcial no exime al contratista del cumplimiento del plazo de ejecución; en caso contrario, se le aplicarán las penalidades correspondientes. 7. Si por causas ajenas al contratista la recepción de la obra se retardara, superando los plazos establecidos en el presente artículo para tal acto, el lapso de la demora se adicionará al plazo de ejecución de la misma y se reconocerá al contratista los gastos generales debidamente acreditados, en que se hubiese incurrido durante la demora. 8. Si en el proceso de verificación de la subsanación de las observaciones, el comité de recepción constata la existencia de vicios o defectos distintos a las observaciones antes formuladas, sin perjuicio de suscribir el Acta de Recepción de Obra, informará a la Entidad para que ésta solicite por escrito al contratista las subsanaciones del caso, siempre que constituyan vicios ocultos.

23. LIQUIDACION DEL CONTRATO

El contratista presentará la liquidación debidamente sustentada con la documentación y cálculos detallados, dentro de un plazo de sesenta (60) días o el equivalente a un décimo (1/10) del plazo vigente de ejecución de la obra, el que resulte mayor, contado desde el día siguiente de la recepción de la obra. Dentro del plazo máximo de sesenta (60) días de recibida, la Entidad deberá pronunciarse, ya sea observando la liquidación presentada por el contratista o, de considerarlo pertinente, elaborando otra, y notificará al contratista para que éste se pronuncie dentro de los quince (15) días siguientes. Si el contratista no presenta la liquidación en el plazo previsto, su elaboración será responsabilidad exclusiva de la Entidad en idéntico plazo, siendo los gastos de cargo del contratista. La Entidad notificará la liquidación al contratista para que éste se pronuncie dentro de los quince (15) días siguientes. La liquidación quedará consentida cuando, practicada por una de las partes, no sea observada por la otra dentro del plazo establecido. Cuando una de las partes observe la liquidación presentada por la otra, ésta deberá pronunciarse dentro de los quince (15) días de haber recibido la observación; de no hacerlo, se tendrá por aprobada la liquidación con las observaciones formuladas. En el caso de que una de las partes no acoja las observaciones formuladas por la otra, aquélla deberá manifestarlo por escrito dentro del plazo previsto en el párrafo anterior. En tal supuesto, dentro de los quince (15) días hábiles siguientes, cualquiera de las partes deberá solicitar el sometimiento de esta controversia a conciliación y/o arbitraje. Toda discrepancia respecto a la liquidación se resuelve según las disposiciones previstas para la solución de controversias establecidas en la Ley y en el presente Reglamento, sin perjuicio del cobro de la parte no controvertida.

En el caso de obras contratadas bajo el sistema de precios unitarios, la liquidación final se practicará con los precios unitarios, gastos generales y utilidad ofertados; mientras que en las obras contratadas bajo el sistema a suma alzada la liquidación se practicará con los precios, gastos generales y utilidad del valor referencial, afectados por el factor de relación. No se procederá a la liquidación mientras existan controversias pendientes de resolver.

24. PENALIDADES

24.1. Por mora

En caso de retraso injustificado en la ejecución de las prestaciones objeto

📍 Plaza Principal s/n Quinua - Huamanga - Ayacucho

🌐 Municipalidad Distrital de Quinua

✉️ mesapartes@muniquinua.gob.pe

🌐 WWW.muniquinua.gob.pe

☎️ 993 241 814

Ing. Rupert

Limaco Avendaño

Alcalde

50mo. Aniversario 2024



MUNICIPALIDAD DISTRITAL DE QUINUA

PROVINCIA DE HUAMANGA - REGIÓN AYACUCHO

CREADO EL 07-10-1957 LEY DE CONGRESO N° 542

"Año de la Ciudad, la Paz y el Desarrollo"



del contrato, la Entidad le aplicará al contratista una penalidad por cada día de atraso, hasta por un monto máximo equivalente al diez por ciento (10%) del monto del contrato vigente o, de ser el caso, del ítem que debió ejecutarse. Esta penalidad será deducida de los pagos a cuenta, del pago final o en la liquidación final; o si fuese necesario se cobrará del monto resultante de la ejecución de las garantías de fiel cumplimiento o por el monto diferencial de propuesta.

En todos los casos, la penalidad se aplicará automáticamente y se calculará de acuerdo con la siguiente fórmula:

$$\text{Penalidad diaria} = \frac{0.10 \times \text{Monto}}{F \times \text{Plazo en días}}$$

Donde F tendrá los siguientes valores:

a) Para plazos menores o iguales a sesenta (60) días, para bienes, servicios y ejecución de obras:

F = 0.40.

b) Para plazos mayores a sesenta (60) días:

b.1) Para bienes y servicios: F = 0.25.

b.2) Para obras: F = 0.15.

Tanto el monto como el plazo se refieren, según corresponda, al contrato o ítem que debió ejecutarse o, en caso que estos involucraran obligaciones de ejecución periódica, a la prestación parcial que fuera materia de retraso.

Cuando se llegue a cubrir el monto máximo de la penalidad, la Entidad podrá resolver el contrato por incumplimiento.

Para efectos del cálculo de la penalidad diaria se considerará el monto del contrato vigente.

24.2. De Otras Penalidades

| Otras Penalidades | | | |
|-------------------|--|--|---|
| N° | Supuestos de aplicación de penalidad | Forma de cálculo | Procedimiento |
| 1 | Cuando el personal del plantel profesional clave permanece menos de lo ofertado (coeficiente de incidencia). | (0.25) UIT por cada día de ausencia del personal en obra en el plazo previsto. | Según informe del Supervisor o Inspector de la Obra o algún funcionario de la entidad, según corresponda. |
| 2 | En caso culmine la relación contractual entre el contratista y el personal ofertado y la Entidad no haya aprobado la sustitución del personal por no cumplir con la experiencia y calificaciones requeridas. | (0.25 UIT) por cada día de ausencia del personal en obra. | Según informe del Supervisor o Inspector de la Obra o algún funcionario de la entidad, según corresponda. |
| 3 | Si el contratista o su personal, no permite el acceso al cuaderno de obra al Supervisor o Inspector de la Obra, impidiéndole anotar las ocurrencias. | Cinco por mil (5/1000) del monto de la valorización del periodo por cada día de dicho impedimento. | Según informe del Supervisor o Inspector de la Obra o algún funcionario de la entidad, según corresponda. |

Plaza Principal s/n Quinua - Huamanga - Ayacucho

Municipalidad Distrital de Quinua

mesapartes@municipalidaddequinua.gob.pe

WWW.municipalidaddequinua.gob.pe

993 241 814

Ing. Rupert
Limaco Avendaño
Alcalde

Señor Bicentenario 2024



MUNICIPALIDAD DISTRITAL DE QUINUA

PROVINCIA DE HUAMANGA - REGIÓN AYACUCHO

CREADO EL 07-10-1957 LEY DE CONGRESO N° 542

"Año de la Ciudad, la Paz y el Desarrollo"



MUNICIPALIDAD
DISTRITAL VILLA QUINUA

| | | | |
|----|---|---|---|
| 4 | Si el contratista no emplea los dispositivos de seguridad peatonal y las señalizaciones especificadas en el expediente técnico. | Uno por mil (1/1000) del monto de la valorización del periodo por cada día de dicho impedimento | Según informe del Supervisor o Inspector de la Obra o algún funcionario de la entidad, según corresponda. |
| 5 | Si el contratista no realice las pruebas y ensayos oportunamente para verificar la calidad de los materiales y las dosificaciones. | Uno por mil (1/1000) del monto de la valorización del periodo. | Según informe del Supervisor o Inspector de la Obra o algún funcionario de la entidad, según corresponda. |
| 6 | Cuando el contratista no cumpla con dotar a su personal de los elementos de seguridad y la indumentaria señalada por la Entidad. Esta penalidad se considerará por el total de la obra, es decir si alguno de los trabajadores no está debidamente equipado la penalidad se aplicará a todo el contrato. | Uno por mil (1/1000) del monto de la valorización del periodo por evento | Según informe del Supervisor o Inspector de la Obra o algún funcionario de la entidad, según corresponda. |
| 7 | Si el contratista presenta valorizaciones de obras y/o metrados no ejecutados (sobre - valorizaciones) y pagos en exceso, valorizaciones adelantadas u otros actos que ocasionen pagos indebidos o no encuadrados en las disposiciones vigentes, sin perjuicio de las acciones legales que pudieran corresponder. | Uno por mil (1/1000) del monto de la valorización del periodo por evento. | Según informe del Supervisor o Inspector de la Obra o algún funcionario de la entidad, según corresponda. |
| 8 | Si el contratista ejecuta adicionales de obra sin contar con la aprobación de la entidad. | Uno por mil (1/1000) del monto de la valorización del periodo. | Según informe del Supervisor o Inspector de la Obra o algún funcionario de la entidad, según corresponda. |
| 9 | Si el residente de obra no permanece en la obra, según establece en el Artículo 179° del Reglamento de la Ley de Contrataciones del Estado. | Uno por mil (1/1000) del monto de la valorización del periodo por cada día de ausencia en obra. | Según informe del Supervisor o Inspector de la Obra o algún funcionario de la entidad, según corresponda. |
| 10 | Si el contratista no presenta la reprogramación de sus trabajos cuando el supervisor lo requiera como consecuencia del atraso en | Uno por mil (1/1000) del monto del contrato por cada día de incumplimiento. | Según informe del Supervisor o Inspector de la Obra o algún funcionario de la entidad, según corresponda. |



Plaza Principal s/n Quinoa - Huamanga - Ayacucho

Municipalidad Distrital de Quinoa

mesapartes@muniquinua.gob.pe

WWW.muniquinua.gob.pe

993 241 814

Ing. Rupert
Umaco Avendaño
Alcalde

Sumas Bicentenario 2024



MUNICIPALIDAD DISTRITAL DE QUINUA

PROVINCIA DE HUAMANGA - REGIÓN AYACUCHO

CREADO EL 07-10-1957 LEY DE CONGRESO N° 542

"Unidos de la Ciudad, la Paz y el Desarrollo"



MUNICIPALIDAD
DISTRITAL VILLA QUINUA

| | el cumplimiento del cronograma vigente. | | |
|----|--|---|---|
| 11 | Si el contratista no cumple con entregar el calendario programado valorizado adecuado a la fecha de inicio de plazo contractual. El plazo de entrega será de 48 horas y se contabilizará a partir del cumplimiento de las exigencias indicadas en el artículo 176° del Reglamento de la Ley de Contrataciones del Estado. La multa es por cada día de atraso en la presentación. | Uno por mil (1/1000) del monto de la valorización del periodo por cada día de incumplimiento. | Según informe del Supervisor o Inspector de la Obra o algún funcionario de la entidad, según corresponda. |
| 12 | Si el contratista no presenta las valorizaciones a la entidad dentro de los plazos estipulados en el Reglamento de la Ley de Contrataciones del Estado, y otros documentos e informes especiales en los plazos fijados por el área usuaria. | Uno por mil (1/1000) del monto de la valorización del periodo por cada día de incumplimiento. | Según informe del Supervisor o Inspector de la Obra o algún funcionario de la entidad, según corresponda. |
| 13 | Cuando el contratista no coloque cartel de obra dentro del plazo establecido en las especificaciones técnicas, y no mantiene en buenas condiciones desde el inicio hasta la culminación de la obra. | Uno por mil (1/1000) del monto de la valorización del periodo por cada día de incumplimiento. | Según informe del Supervisor o Inspector de la Obra o algún funcionario de la entidad, según corresponda. |



25. RESOLUCION DE CONTRATO

Si alguna de las partes falta al cumplimiento de sus obligaciones, la parte perjudicada deberá requerir mediante carta notarial para las satisfaga un plazo no mayor de (15) días, bajo apercibimiento de resolver contrato. Si vencido dicho plazo el incumplimiento continuo, la parte perjudicada resolverá el contrato de forma total o parcial mediante carta notarial. La resolución parcial solo involucrará a aquella parte de contrato afectado por el incumpliendo y siempre que dicha parte sea separable e independiente del resto de las obligaciones contractuales, y que la resolución total del contrato pudiera afectar los intereses de la entidad. En tal sentido el requerimiento que se efectué deberá precisar con claridad que parte del contrato quedaría resuelta si persistiese el incumplimiento. De no hacerse tal precisión se entenderá que la resolución será total en caso de persistir el incumplimiento.

Si la parte perjudicada es la entidad, esta ejecutará las garantías que el contratista hubiera otorgado, sin perjuicio de la indemnización por los mayores daños y perjuicios irrogados. Si la parte

Plaza Principal s/n Quinua - Huamanga - Ayacucho

Municipalidad Distrital de Quinua

mesapartes@municipiquinua.gob.pe

WWW.municipiquinua.gob.pe

993 241 814

Ing. Rupert
Limaco Avendaño
Alcalde

Sumos Bicentenario 2024



MUNICIPALIDAD DISTRITAL DE QUINUA

PROVINCIA DE HUAMANGA - REGIÓN AYACUCHO
CREADO EL 07-10-1957 LEY DE CONGRESO N° 542

"Año de la Ciudad, la Paz y el Desarrollo"



perjudicada es el contratista, la entidad deberá reconocer la respectiva indemnización por los daños y perjuicios irrogados. Cualquier controversia relacionada con la resolución del contrato tendrá que ser sometida por la parte interesada a conciliación y/ arbitraje dentro de lo quince (15) días hábiles siguientes de comunicada la resolución. Vencido ese plazo sin que se haya iniciado ningún de estos procedimientos se entenderá que la resolución del contrato ha quedado consentida.

26. RESPONSABILIDADES DEL CONTRATISTA

El contratista es responsable de ejecutar la totalidad de las obligaciones a su cargo, de acuerdo a lo establecido en el contrato. en los contratos de ejecución de obra, además, se debe cumplir lo dispuesto en los numerales 2) y 3) del artículo 1774 del código civil, para tal efecto en la oferta deben incluir una declaración de aceptación en el extremo del artículo 40 de la ley de contrataciones del estado. La obra deberá ser ejecutada directamente por el Contratista, no se aceptarán subcontrataciones por montos que el reglamento de contrataciones establece, para lo cual se deberá adjuntar una Declaración Jurada firmado por el representante legal del postor y/o Común del Consorcio. El Contratista ejecutará la Obra de conformidad con el Expediente Técnico aprobado por LA ENTIDAD, los Términos de Referencia y demás documentación contractual, el Reglamento Nacional de Edificaciones y la Ley de Contrataciones del Estado y su Reglamento, para lo cual el postor presentará un compromiso de acuerdo al presente párrafo, asimismo, para la presentación de su propuesta,

27. RESPONSABILIDAD DE LA ENTIDAD

La entidad es responsable por las modificaciones que ordene o apruebe respecto al expediente técnico, estudios, informes o similares, o por aquellas que se generen debido a la necesidad de la ejecución de los mismos, sin perjuicio de las responsabilidades que corresponden a quienes elaboraron el proyecto.

28. VICIOS OCULTOS

Si se presentan defectos cuya existencia es anterior o concomitante al momento en el que la Entidad emite la conformidad y que no pudieron ser detectados en dicha oportunidad, siempre que dichos defectos no permitan que la obra sea empleada de conformidad con los fines de la contratación, se notificará al contratista que la ejecución adolece de presuntos vicios ocultos con la finalidad que este asuma la responsabilidad que el caso amerite o exponga y sustente los argumentos que estime pertinentes.

Ni la suscripción del Acta de Recepción de Obra, ni el consentimiento de la liquidación del contrato de obra, enervan el derecho de LA ENTIDAD a reclamar, posteriormente, por defectos o vicios ocultos, conforme a lo dispuesto por los artículos 40 de la Ley de Contrataciones del Estado y 173 de su Reglamento.

El plazo máximo de responsabilidad de EL CONTRATISTA es de 7 AÑOS, contados a partir de la conformidad de la recepción total de la obra.



📍 Plaza Principal s/n Quinoa - Huamanga - Ayacucho
🌐 Municipalidad Distrital de Quinoa
✉ mesapartes@muniquinua.gob.pe
🌐 WWW.muniquinua.gob.pe
☎ 993 241 814

Ing. Rupert
Limaco Avendaño
Alcalde

Sumos Bicentenario 2024

3.2. REQUISITOS DE CALIFICACIÓN

| | | | | | | | | | | | | | | | | | | | | | | | | | | | | | | | | | | | | | | | | | | | | | | | | | | | | | | | | | | | | | | | | | | | | | | | | | | | | | | | | | | | | | | | | |
|-------------------|--|--|------|--|----------|-------------|---------------------|-------------------|------------------------------|--|-----|---|--|----------------------|-----|------|------|------------------------------------|-----|------|------|-----------------------|-----|------|------|----------------------|-----|------|------|---------------------------|-----|------|------|--------------------|-----|------|------|--------------------|-----|------|------|----------------|-----|------|-------|-----------------------------|-----|------|-------|------------------|-----|------|-------|---|-----|------|-------|---|-----|------|-------|----------------------------|-----|------|-------|-------------------------------------|-----|------|-------|----------------------|-----|------|-------|-------------------------|-----|------|-------|---------------------------------------|-----|------|-------|-------------------------|-----|------|-------|----------------------|-----|------|
| A | CAPACIDAD TÉCNICA Y PROFESIONAL | | | | | | | | | | | | | | | | | | | | | | | | | | | | | | | | | | | | | | | | | | | | | | | | | | | | | | | | | | | | | | | | | | | | | | | | | | | | | | | | | | | | | | | |
| A.1 | EQUIPAMIENTO ESTRATÉGICO | | | | | | | | | | | | | | | | | | | | | | | | | | | | | | | | | | | | | | | | | | | | | | | | | | | | | | | | | | | | | | | | | | | | | | | | | | | | | | | | | | | | | | | |
| | <u>Requisitos:</u> | | | | | | | | | | | | | | | | | | | | | | | | | | | | | | | | | | | | | | | | | | | | | | | | | | | | | | | | | | | | | | | | | | | | | | | | | | | | | | | | | | | | | | | |
| | <table><tr><td>ITEM</td><td>DESCRIPCION</td><td>UNIDAD</td><td>CANT</td></tr><tr><td>1.00</td><td>VOLQUETE 15m3</td><td>UND</td><td>1.00</td></tr><tr><td>2.00</td><td>RETROEXCAVADORA 94HP</td><td>UND</td><td>1.00</td></tr><tr><td>3.00</td><td>COMPRESORA NEUMATICA DE AIRE 3.7HP</td><td>UND</td><td>1.00</td></tr><tr><td>4.00</td><td>CAMIONETA PICK UP 4X4</td><td>UND</td><td>1.00</td></tr><tr><td>5.00</td><td>APISONADOR DE 5.5 HP</td><td>UND</td><td>2.00</td></tr><tr><td>6.00</td><td>MAQUINA DE SOLDAR 300 AMP</td><td>UND</td><td>1.00</td></tr><tr><td>7.00</td><td>AMOLADORA 9" 2.5KW</td><td>UND</td><td>1.00</td></tr><tr><td>8.00</td><td>NIVEL DE INGENIERO</td><td>UND</td><td>1.00</td></tr><tr><td>9.00</td><td>ESTACION TOTAL</td><td>UND</td><td>1.00</td></tr><tr><td>10.00</td><td>MARTILLO DEMOLEDOR 2KW 19KG</td><td>UND</td><td>1.00</td></tr><tr><td>11.00</td><td>MOTOSIERRA 5.2HP</td><td>UND</td><td>1.00</td></tr><tr><td>12.00</td><td>VIBRADORA DE CONCRETO 6.5HP CON MANGUERA 1 1/4"</td><td>UND</td><td>2.00</td></tr><tr><td>13.00</td><td>MANGUERA VIBRADORA DE CONCRETO DE 2.40"</td><td>UND</td><td>2.00</td></tr><tr><td>14.00</td><td>PLANCHA COMPACTADORA 9.5HP</td><td>UND</td><td>1.00</td></tr><tr><td>15.00</td><td>MEZCLADORA DE CONCRETO DE 11P3 18HP</td><td>UND</td><td>1.00</td></tr><tr><td>16.00</td><td>ESCALERA TELESCOPICA</td><td>UND</td><td>1.00</td></tr><tr><td>17.00</td><td>ZARANDA ESTATICA 2 1/2"</td><td>UND</td><td>1.00</td></tr><tr><td>18.00</td><td>CORTADORA DE CONCRETO 14-20 PULG 13HP</td><td>UND</td><td>1.00</td></tr><tr><td>19.00</td><td>MARTILLO NEUMATICO 31KG</td><td>UND</td><td>1.00</td></tr><tr><td>20.00</td><td>TRONZADORA 14" 2.2KW</td><td>UND</td><td>1.00</td></tr></table> | | | | ITEM | DESCRIPCION | UNIDAD | CANT | 1.00 | VOLQUETE 15m3 | UND | 1.00 | 2.00 | RETROEXCAVADORA 94HP | UND | 1.00 | 3.00 | COMPRESORA NEUMATICA DE AIRE 3.7HP | UND | 1.00 | 4.00 | CAMIONETA PICK UP 4X4 | UND | 1.00 | 5.00 | APISONADOR DE 5.5 HP | UND | 2.00 | 6.00 | MAQUINA DE SOLDAR 300 AMP | UND | 1.00 | 7.00 | AMOLADORA 9" 2.5KW | UND | 1.00 | 8.00 | NIVEL DE INGENIERO | UND | 1.00 | 9.00 | ESTACION TOTAL | UND | 1.00 | 10.00 | MARTILLO DEMOLEDOR 2KW 19KG | UND | 1.00 | 11.00 | MOTOSIERRA 5.2HP | UND | 1.00 | 12.00 | VIBRADORA DE CONCRETO 6.5HP CON MANGUERA 1 1/4" | UND | 2.00 | 13.00 | MANGUERA VIBRADORA DE CONCRETO DE 2.40" | UND | 2.00 | 14.00 | PLANCHA COMPACTADORA 9.5HP | UND | 1.00 | 15.00 | MEZCLADORA DE CONCRETO DE 11P3 18HP | UND | 1.00 | 16.00 | ESCALERA TELESCOPICA | UND | 1.00 | 17.00 | ZARANDA ESTATICA 2 1/2" | UND | 1.00 | 18.00 | CORTADORA DE CONCRETO 14-20 PULG 13HP | UND | 1.00 | 19.00 | MARTILLO NEUMATICO 31KG | UND | 1.00 | 20.00 | TRONZADORA 14" 2.2KW | UND | 1.00 |
| ITEM | DESCRIPCION | UNIDAD | CANT | | | | | | | | | | | | | | | | | | | | | | | | | | | | | | | | | | | | | | | | | | | | | | | | | | | | | | | | | | | | | | | | | | | | | | | | | | | | | | | | | | | | | |
| 1.00 | VOLQUETE 15m3 | UND | 1.00 | | | | | | | | | | | | | | | | | | | | | | | | | | | | | | | | | | | | | | | | | | | | | | | | | | | | | | | | | | | | | | | | | | | | | | | | | | | | | | | | | | | | | |
| 2.00 | RETROEXCAVADORA 94HP | UND | 1.00 | | | | | | | | | | | | | | | | | | | | | | | | | | | | | | | | | | | | | | | | | | | | | | | | | | | | | | | | | | | | | | | | | | | | | | | | | | | | | | | | | | | | | |
| 3.00 | COMPRESORA NEUMATICA DE AIRE 3.7HP | UND | 1.00 | | | | | | | | | | | | | | | | | | | | | | | | | | | | | | | | | | | | | | | | | | | | | | | | | | | | | | | | | | | | | | | | | | | | | | | | | | | | | | | | | | | | | |
| 4.00 | CAMIONETA PICK UP 4X4 | UND | 1.00 | | | | | | | | | | | | | | | | | | | | | | | | | | | | | | | | | | | | | | | | | | | | | | | | | | | | | | | | | | | | | | | | | | | | | | | | | | | | | | | | | | | | | |
| 5.00 | APISONADOR DE 5.5 HP | UND | 2.00 | | | | | | | | | | | | | | | | | | | | | | | | | | | | | | | | | | | | | | | | | | | | | | | | | | | | | | | | | | | | | | | | | | | | | | | | | | | | | | | | | | | | | |
| 6.00 | MAQUINA DE SOLDAR 300 AMP | UND | 1.00 | | | | | | | | | | | | | | | | | | | | | | | | | | | | | | | | | | | | | | | | | | | | | | | | | | | | | | | | | | | | | | | | | | | | | | | | | | | | | | | | | | | | | |
| 7.00 | AMOLADORA 9" 2.5KW | UND | 1.00 | | | | | | | | | | | | | | | | | | | | | | | | | | | | | | | | | | | | | | | | | | | | | | | | | | | | | | | | | | | | | | | | | | | | | | | | | | | | | | | | | | | | | |
| 8.00 | NIVEL DE INGENIERO | UND | 1.00 | | | | | | | | | | | | | | | | | | | | | | | | | | | | | | | | | | | | | | | | | | | | | | | | | | | | | | | | | | | | | | | | | | | | | | | | | | | | | | | | | | | | | |
| 9.00 | ESTACION TOTAL | UND | 1.00 | | | | | | | | | | | | | | | | | | | | | | | | | | | | | | | | | | | | | | | | | | | | | | | | | | | | | | | | | | | | | | | | | | | | | | | | | | | | | | | | | | | | | |
| 10.00 | MARTILLO DEMOLEDOR 2KW 19KG | UND | 1.00 | | | | | | | | | | | | | | | | | | | | | | | | | | | | | | | | | | | | | | | | | | | | | | | | | | | | | | | | | | | | | | | | | | | | | | | | | | | | | | | | | | | | | |
| 11.00 | MOTOSIERRA 5.2HP | UND | 1.00 | | | | | | | | | | | | | | | | | | | | | | | | | | | | | | | | | | | | | | | | | | | | | | | | | | | | | | | | | | | | | | | | | | | | | | | | | | | | | | | | | | | | | |
| 12.00 | VIBRADORA DE CONCRETO 6.5HP CON MANGUERA 1 1/4" | UND | 2.00 | | | | | | | | | | | | | | | | | | | | | | | | | | | | | | | | | | | | | | | | | | | | | | | | | | | | | | | | | | | | | | | | | | | | | | | | | | | | | | | | | | | | | |
| 13.00 | MANGUERA VIBRADORA DE CONCRETO DE 2.40" | UND | 2.00 | | | | | | | | | | | | | | | | | | | | | | | | | | | | | | | | | | | | | | | | | | | | | | | | | | | | | | | | | | | | | | | | | | | | | | | | | | | | | | | | | | | | | |
| 14.00 | PLANCHA COMPACTADORA 9.5HP | UND | 1.00 | | | | | | | | | | | | | | | | | | | | | | | | | | | | | | | | | | | | | | | | | | | | | | | | | | | | | | | | | | | | | | | | | | | | | | | | | | | | | | | | | | | | | |
| 15.00 | MEZCLADORA DE CONCRETO DE 11P3 18HP | UND | 1.00 | | | | | | | | | | | | | | | | | | | | | | | | | | | | | | | | | | | | | | | | | | | | | | | | | | | | | | | | | | | | | | | | | | | | | | | | | | | | | | | | | | | | | |
| 16.00 | ESCALERA TELESCOPICA | UND | 1.00 | | | | | | | | | | | | | | | | | | | | | | | | | | | | | | | | | | | | | | | | | | | | | | | | | | | | | | | | | | | | | | | | | | | | | | | | | | | | | | | | | | | | | |
| 17.00 | ZARANDA ESTATICA 2 1/2" | UND | 1.00 | | | | | | | | | | | | | | | | | | | | | | | | | | | | | | | | | | | | | | | | | | | | | | | | | | | | | | | | | | | | | | | | | | | | | | | | | | | | | | | | | | | | | |
| 18.00 | CORTADORA DE CONCRETO 14-20 PULG 13HP | UND | 1.00 | | | | | | | | | | | | | | | | | | | | | | | | | | | | | | | | | | | | | | | | | | | | | | | | | | | | | | | | | | | | | | | | | | | | | | | | | | | | | | | | | | | | | |
| 19.00 | MARTILLO NEUMATICO 31KG | UND | 1.00 | | | | | | | | | | | | | | | | | | | | | | | | | | | | | | | | | | | | | | | | | | | | | | | | | | | | | | | | | | | | | | | | | | | | | | | | | | | | | | | | | | | | | |
| 20.00 | TRONZADORA 14" 2.2KW | UND | 1.00 | | | | | | | | | | | | | | | | | | | | | | | | | | | | | | | | | | | | | | | | | | | | | | | | | | | | | | | | | | | | | | | | | | | | | | | | | | | | | | | | | | | | | |
| | <u>Acreditación:</u> | | | | | | | | | | | | | | | | | | | | | | | | | | | | | | | | | | | | | | | | | | | | | | | | | | | | | | | | | | | | | | | | | | | | | | | | | | | | | | | | | | | | | | | |
| | De conformidad con el numeral 49.3 del artículo 49 y el literal e) del numeral 139.1 del artículo 139 del Reglamento este requisito de calificación se acredita para la suscripción del contrato. | | | | | | | | | | | | | | | | | | | | | | | | | | | | | | | | | | | | | | | | | | | | | | | | | | | | | | | | | | | | | | | | | | | | | | | | | | | | | | | | | | | | | | | |
| | <div><div>Importante</div><div>No corresponde solicitar como equipamiento que el postor cuente con oficinas, locales u otros espacios físicos. Asimismo, no se puede requerir características, años de antigüedad y demás condiciones del equipamiento que no consten en el expediente técnico.</div></div> | | | | | | | | | | | | | | | | | | | | | | | | | | | | | | | | | | | | | | | | | | | | | | | | | | | | | | | | | | | | | | | | | | | | | | | | | | | | | | | | | | | | | | | |
| A.2 | CALIFICACIONES DEL PLANTEL PROFESIONAL CLAVE | | | | | | | | | | | | | | | | | | | | | | | | | | | | | | | | | | | | | | | | | | | | | | | | | | | | | | | | | | | | | | | | | | | | | | | | | | | | | | | | | | | | | | | |
| | FORMACIÓN ACADÉMICA DEL PLANTEL PROFESIONAL CLAVE | | | | | | | | | | | | | | | | | | | | | | | | | | | | | | | | | | | | | | | | | | | | | | | | | | | | | | | | | | | | | | | | | | | | | | | | | | | | | | | | | | | | | | | |
| | <u>Requisitos:</u> | | | | | | | | | | | | | | | | | | | | | | | | | | | | | | | | | | | | | | | | | | | | | | | | | | | | | | | | | | | | | | | | | | | | | | | | | | | | | | | | | | | | | | | |
| | <table><tr><td>CANTIDAD</td><td>CARGO</td><td>FORMACION ACADEMICA</td></tr><tr><td>01</td><td>Residente de Obra</td><td>Ingeniero Civil o Arquitecto.</td></tr><tr><td>01</td><td>Especialista en seguridad y salud ocupacional</td><td>Ing. de Seguridad y Salud y/o Ing. Químico y/o Ing. De Higiene y Seguridad</td></tr></table> | | | | CANTIDAD | CARGO | FORMACION ACADEMICA | 01 | Residente de Obra | Ingeniero Civil o Arquitecto. | 01 | Especialista en seguridad y salud ocupacional | Ing. de Seguridad y Salud y/o Ing. Químico y/o Ing. De Higiene y Seguridad | | | | | | | | | | | | | | | | | | | | | | | | | | | | | | | | | | | | | | | | | | | | | | | | | | | | | | | | | | | | | | | | | | | | | | | | | | | |
| CANTIDAD | CARGO | FORMACION ACADEMICA | | | | | | | | | | | | | | | | | | | | | | | | | | | | | | | | | | | | | | | | | | | | | | | | | | | | | | | | | | | | | | | | | | | | | | | | | | | | | | | | | | | | | | |
| 01 | Residente de Obra | Ingeniero Civil o Arquitecto. | | | | | | | | | | | | | | | | | | | | | | | | | | | | | | | | | | | | | | | | | | | | | | | | | | | | | | | | | | | | | | | | | | | | | | | | | | | | | | | | | | | | | | |
| 01 | Especialista en seguridad y salud ocupacional | Ing. de Seguridad y Salud y/o Ing. Químico y/o Ing. De Higiene y Seguridad | | | | | | | | | | | | | | | | | | | | | | | | | | | | | | | | | | | | | | | | | | | | | | | | | | | | | | | | | | | | | | | | | | | | | | | | | | | | | | | | | | | | | | |
| | <u>Acreditación:</u> | | | | | | | | | | | | | | | | | | | | | | | | | | | | | | | | | | | | | | | | | | | | | | | | | | | | | | | | | | | | | | | | | | | | | | | | | | | | | | | | | | | | | | | |
| | De conformidad con el numeral 49.3 del artículo 49 y el literal e) del numeral 139.1 del artículo 139 del Reglamento este requisito de calificación se acredita para la suscripción del contrato. | | | | | | | | | | | | | | | | | | | | | | | | | | | | | | | | | | | | | | | | | | | | | | | | | | | | | | | | | | | | | | | | | | | | | | | | | | | | | | | | | | | | | | | |
| | <div><div>Importante</div><div>El residente de la obra debe cumplir las calificaciones establecidas en el artículo 179 del Reglamento.</div></div> | | | | | | | | | | | | | | | | | | | | | | | | | | | | | | | | | | | | | | | | | | | | | | | | | | | | | | | | | | | | | | | | | | | | | | | | | | | | | | | | | | | | | | | |
| A.3 | EXPERIENCIA DEL PLANTEL PROFESIONAL CLAVE | | | | | | | | | | | | | | | | | | | | | | | | | | | | | | | | | | | | | | | | | | | | | | | | | | | | | | | | | | | | | | | | | | | | | | | | | | | | | | | | | | | | | | | |
| | <u>Requisitos:</u> | | | | | | | | | | | | | | | | | | | | | | | | | | | | | | | | | | | | | | | | | | | | | | | | | | | | | | | | | | | | | | | | | | | | | | | | | | | | | | | | | | | | | | | |
| | <table><tr><td>CARGO</td><td>PROFESION</td><td>EXPERIENCIA</td></tr><tr><td>Residente de obra</td><td>Ingeniero Civil o Arquitecto</td><td>Tiempo de experiencia mínima de dos (2) años como residente de obra y/o supervisor y/o jefe de supervisión y/o jefe de residencia y/o inspector y/o Gerente de</td></tr></table> | | | | CARGO | PROFESION | EXPERIENCIA | Residente de obra | Ingeniero Civil o Arquitecto | Tiempo de experiencia mínima de dos (2) años como residente de obra y/o supervisor y/o jefe de supervisión y/o jefe de residencia y/o inspector y/o Gerente de | | | | | | | | | | | | | | | | | | | | | | | | | | | | | | | | | | | | | | | | | | | | | | | | | | | | | | | | | | | | | | | | | | | | | | | | | | | | | | |
| CARGO | PROFESION | EXPERIENCIA | | | | | | | | | | | | | | | | | | | | | | | | | | | | | | | | | | | | | | | | | | | | | | | | | | | | | | | | | | | | | | | | | | | | | | | | | | | | | | | | | | | | | | |
| Residente de obra | Ingeniero Civil o Arquitecto | Tiempo de experiencia mínima de dos (2) años como residente de obra y/o supervisor y/o jefe de supervisión y/o jefe de residencia y/o inspector y/o Gerente de | | | | | | | | | | | | | | | | | | | | | | | | | | | | | | | | | | | | | | | | | | | | | | | | | | | | | | | | | | | | | | | | | | | | | | | | | | | | | | | | | | | | | | |

| | | |
|---|--|---|
| | | obra y/o Responsable Técnico en obras de: cobertura metálica y/o techos metálicos y/o instalación de grass y/o colegios y/o obras viales y/o parques y jardines y/o complejo deportivo y/o campo deportivo y/o recreativo y/o obras en general, se computa desde la colegiatura. |
| Especialista en seguridad y salud ocupacional | Ing. de Seguridad y Salud y/o Ing. Químico y/o Ing. De Higiene y Seguridad | Tiempo de experiencia mínima de dos (2) años como Jefe SSOMA y/o Ingeniero de Seguridad y/o Ingeniero de Seguridad y Salud en el trabajo y/o Supervisor de seguridad y salud en el trabajo y/o supervisor de seguridad y salud ocupacional y/o especialista de seguridad y salud en el trabajo y/o especialista en seguridad y salud en obra y/o especialista en seguridad, salud ocupacional y medio ambiente, y/o Especialista en Salud y Seguridad Ocupacional, se computa desde la colegiatura. |

Acreditación:

De conformidad con el numeral 49.3 del artículo 49 y el literal e) del numeral 139.1 del artículo 139 del Reglamento este requisito de calificación se acredita para la suscripción del contrato.

Importante

El residente de la obra debe cumplir la experiencia mínima establecida en el artículo 179 del Reglamento.

| | |
|----------|---|
| B | EXPERIENCIA DEL POSTOR EN LA ESPECIALIDAD |
| | <p><u>Requisitos:</u></p> <p>El postor debe acreditar un monto facturado acumulado equivalente a dos (2) VECES EL VALOR REFERENCIAL DE LA CONTRATACION, en la ejecución de obras, durante los 04 años anteriores a la fecha de la presentación de ofertadas que se computan desde la suscripción del acta de recepción de obra.</p> <p>Se considerará obra similar a los contratos de ejecución de obras de Mejoramiento y/o Ampliación y/o Renovación (naturaleza el PIP en mención) del: Servicio De Práctica Deportiva y/o Recreativa y/o Servicio de Educación y/o Servicio de Infraestructura Polideportiva y/o Servicio De Practicas Deportivas. El postor deberá acreditar en los contratos los siguientes componentes: Cerco Perimétrico, Pelotas De Voleibol, Porterías De Futbol, Gradas, Coberturas Metálicas, Pelotas De Futbol, Net De Vóley Profesional.</p> <p><u>Acreditación:</u></p> <p>La experiencia del postor se acreditará con copia simple de: (i) contratos y sus respectivas actas de recepción de obra; (ii) contratos y sus respectivas resoluciones de liquidación; o (iii) contratos y sus respectivas constancias de prestación o cualquier otra documentación¹⁷ de la cual se desprenda fehacientemente que la obra fue concluida, así como el monto total que implicó su ejecución; correspondientes a un máximo de veinte (20) contrataciones.</p> <p>En los casos que se acredite experiencia adquirida en consorcio, debe presentarse la promesa de consorcio o el contrato de consorcio del cual se desprenda fehacientemente el porcentaje de las obligaciones que se asumió en el contrato presentado; de lo contrario, no se computará la experiencia proveniente de dicho contrato.</p> <p>Asimismo, cuando se presenten contratos derivados de procesos de selección convocados antes del 20.09.2012, la calificación se ceñirá al método descrito en la Directiva "Participación de Proveedores en Consorcio en las Contrataciones del Estado", debiendo presumirse que el porcentaje de las obligaciones equivale al porcentaje de participación de la promesa de consorcio o del contrato de consorcio. En caso que en dichos documentos no se consigne el porcentaje de participación se presumirá que las obligaciones se ejecutaron en partes iguales.</p> <p>Si el titular de la experiencia no es el postor, consignar si dicha experiencia corresponde a la matriz en caso que el postor sea sucursal, o fue transmitida por reorganización societaria, debiendo acompañar la</p> |

¹⁷ De acuerdo con la **Opinión N° 185-2017/DTN** "cualquier otra documentación", se entiende como tal a todo documento emitido por la Entidad contratante con ocasión de la ejecución de la obra que cumpla con demostrar de manera indubitable aquello que se acredita, por ejemplo, mediante las resoluciones de liquidación de obra, las actas de recepción de conformidad, entre otros.

| | |
|--|---|
| | <p>documentación sustentatoria correspondiente.</p> <p>Si el postor acredita experiencia de otra persona jurídica como consecuencia de una reorganización societaria, debe presentar adicionalmente el Anexo N° 9.</p> <p>Cuando los contratos presentados se encuentren expresados en moneda extranjera, debe indicarse el tipo de cambio venta publicado por la Superintendencia de Banca, Seguros y AFP correspondiente a la fecha de suscripción.</p> <p>Sin perjuicio de lo anterior, los postores deben llenar y presentar el Anexo N° 10 referido a la experiencia del postor en la especialidad.</p> <div>Importante <i>En el caso de consorcios, la calificación de la experiencia se realiza conforme a la Directiva "Participación de Proveedores en Consorcio en las Contrataciones del Estado".</i></div> |
|--|---|

| | |
|--|--|
| | Importante |
| | <ul style="list-style-type: none">• <i>Si como resultado de una consulta u observación corresponde precisarse o ajustarse el requerimiento, se solicita la autorización del área usuaria y se pone de conocimiento de tal hecho a la dependencia que aprobó el expediente de contratación, de conformidad con el numeral 72.3 del artículo 72 del Reglamento.</i>• <i>Los requisitos de calificación determinan si los postores cuentan con las capacidades necesarias para ejecutar el contrato, lo que debe ser acreditado documentalmente, y no mediante declaración jurada.</i> |

CAPÍTULO IV FACTORES DE EVALUACIÓN

La evaluación se realiza sobre la base de cien (100) puntos.

Para determinar la oferta con el mejor puntaje y el orden de prelación de las ofertas, se considera lo siguiente:

| FACTOR DE EVALUACIÓN | PUNTAJE / METODOLOGÍA PARA SU ASIGNACIÓN |
|---|---|
| A. PRECIO | |
| <p><u>Evaluación:</u></p> <p>Se evaluará considerando el precio ofertado por el postor.</p> <p><u>Acreditación:</u></p> <p>Se acreditará mediante el documento que contiene el precio de la oferta (Anexo N° 6).</p> | <p>La evaluación consistirá en otorgar el máximo puntaje a la oferta de precio más bajo y se otorga a las demás ofertas puntajes inversamente proporcionales a sus respectivos precios, según la siguiente fórmula:</p> $P_i = \frac{O_m \times PMP}{O_i}$ <p>I = Oferta P_i = Puntaje de la oferta a evaluar O_i = Precio i O_m = Precio de la oferta más baja PMP = Puntaje máximo del precio</p> <p>[100]¹⁸ puntos</p> |

¹⁸ De 88 a 100 puntos, en el caso de obras bajo la modalidad de ejecución llave en mano en las que se puede incluir adicionalmente el factor capacitación. De 83 a 100 puntos, si adicionalmente, se incluyen los factores de sostenibilidad ambiental y social e integridad en la contratación pública (cuando el valor referencial supere el monto establecido por la Ley de Presupuesto del Sector Público para la Adjudicación Simplificada).

CAPÍTULO V PROFORMA DEL CONTRATO

Importante

- *Dependiendo del objeto del contrato, de resultar indispensable, puede incluirse cláusulas adicionales o la adecuación de las propuestas en el presente documento, las que en ningún caso pueden contemplar disposiciones contrarias a la normativa vigente ni a lo señalado en este capítulo.*
- *En el caso de contratación de obras por paquete, se debe suscribir un contrato por cada obra incluida en el paquete.*

Conste por el presente documento, la contratación de la ejecución de la obra [CONSIGNAR LA DENOMINACIÓN DE LA CONVOCATORIA], que celebra de una parte [CONSIGNAR EL NOMBRE DE LA ENTIDAD], en adelante LA ENTIDAD, con RUC N° [.....], con domicilio legal en [.....], representada por [.....], identificado con DNI N° [.....], y de otra parte [.....], con RUC N° [.....], con domicilio legal en [.....], inscrita en la Ficha N° [.....] Asiento N° [.....] del Registro de Personas Jurídicas de la ciudad de [.....], debidamente representado por su Representante Legal, [.....], con DNI N° [.....], según poder inscrito en la Ficha N° [.....], Asiento N° [.....] del Registro de Personas Jurídicas de la ciudad de [.....], a quien en adelante se le denominará EL CONTRATISTA en los términos y condiciones siguientes:

CLÁUSULA PRIMERA: ANTECEDENTES

Con fecha [.....], el órgano encargado de las contrataciones o comité de selección, según corresponda, adjudicó la buena pro de la **ADJUDICACIÓN SIMPLIFICADA N° [CONSIGNAR NOMENCLATURA DEL PROCEDIMIENTO DE SELECCIÓN]** para la contratación de la ejecución de la obra [CONSIGNAR LA DENOMINACIÓN DE LA CONVOCATORIA], a [INDICAR NOMBRE DEL GANADOR DE LA BUENA PRO], cuyos detalles e importe constan en los documentos integrantes del presente contrato.

CLÁUSULA SEGUNDA: OBJETO

El presente contrato tiene por objeto [CONSIGNAR EL OBJETO DE LA CONTRATACIÓN].

CLÁUSULA TERCERA: MONTO CONTRACTUAL

El monto total del presente contrato asciende a [CONSIGNAR MONEDA Y MONTO], que incluye todos los impuestos de Ley.

Este monto comprende el costo de la ejecución de la obra, todos los tributos, seguros, transporte, inspecciones, pruebas y, de ser el caso, los costos laborales conforme a la legislación vigente, así como cualquier otro concepto que pueda tener incidencia sobre la ejecución de la prestación materia del presente contrato.

CLÁUSULA CUARTA: DEL PAGO¹⁹

LA ENTIDAD se obliga a pagar la contraprestación a EL CONTRATISTA en [INDICAR MONEDA], en periodos de valorización [CONSIGNAR MENSUALES U OTRO TIPO DE PERIODO], conforme a lo previsto en la sección específica de las bases. Asimismo, LA ENTIDAD o EL CONTRATISTA, según corresponda, se obligan a pagar el monto correspondiente al saldo de la liquidación del contrato de obra, en el plazo de [CONSIGNAR PLAZO EN DÍAS] días calendario, computados desde el día siguiente del consentimiento de la liquidación.

En caso de retraso en el pago de las valorizaciones, por razones imputables a LA ENTIDAD, EL CONTRATISTA tiene derecho al reconocimiento de los intereses legales efectivos, de conformidad

¹⁹ En cada caso concreto, dependiendo de la naturaleza del contrato, podrá adicionarse la información que resulte pertinente a efectos de generar el pago.

con el artículo 39 de la Ley de Contrataciones del Estado y los artículos 1244, 1245 y 1246 del Código Civil. Para tal efecto, se formulará una valorización de intereses y el pago se efectuará en las valorizaciones siguientes.

CLÁUSULA QUINTA: DEL PLAZO DE LA EJECUCIÓN DE LA PRESTACIÓN

El plazo de ejecución del presente contrato es de [.....] días calendario, el mismo que se computa desde el día siguiente de cumplidas las condiciones previstas en el artículo 176 del Reglamento.

Importante para la Entidad

- Cuando en el expediente de contratación se establezca que la obra debe ejecutarse bajo la modalidad de ejecución llave en mano, en lugar del párrafo anterior, deberá considerarse lo siguiente, según corresponda:

“El plazo de ejecución de la obra, el equipamiento, mobiliario y montaje hasta la puesta en servicio, materia de la presente convocatoria, es de [CONSIGNAR EL PLAZO DE EJECUCIÓN DE ESTA PRESTACIÓN, EL CUAL DEBE ESTAR EXPRESADO EN DÍAS CALENDARIO] días calendario, el mismo que se computa desde el día siguiente de cumplidas las condiciones previstas en el artículo 176 del Reglamento.”²⁰

“El plazo de ejecución de la obra, el equipamiento, mobiliario y montaje hasta la puesta en servicio, materia de la presente convocatoria, es de [CONSIGNAR EL PLAZO DE EJECUCIÓN DE ESTA PRESTACIÓN, EL CUAL DEBE ESTAR EXPRESADO EN DÍAS CALENDARIO] días calendario, el mismo que se computa desde el día siguiente de cumplidas las condiciones previstas en el artículo 176 del Reglamento y el plazo de la operación asistida de la obra es de [CONSIGNAR EL PLAZO DE EJECUCIÓN DE LA PRESTACIÓN ASISTIDA DE LA OBRA, EL CUAL DEBE ESTAR EXPRESADO EN DÍAS CALENDARIO] días calendario.”²¹

Incorporar a las bases o eliminar, según corresponda

CLÁUSULA SEXTA: PARTES INTEGRANTES DEL CONTRATO

El presente contrato está conformado por las bases integradas, la oferta ganadora, así como los documentos derivados del procedimiento de selección que establezcan obligaciones para las partes.

CLÁUSULA SÉTIMA: GARANTÍAS

EL CONTRATISTA entregó al perfeccionamiento del contrato la respectiva garantía incondicional, solidaria, irrevocable, y de realización automática en el país al solo requerimiento, a favor de LA ENTIDAD, por los conceptos, montos y vigencias siguientes:

- De fiel cumplimiento del contrato: [CONSIGNAR EL MONTO], a través de la [INDICAR EL TIPO DE GARANTÍA PRESENTADA] N° [INDICAR NÚMERO DEL DOCUMENTO] emitida por [SEÑALAR EMPRESA QUE LA EMITE]. Monto que es equivalente al diez por ciento (10%) del monto del contrato original, la misma que debe mantenerse vigente hasta el consentimiento de la liquidación final.

Importante

Al amparo de lo dispuesto en el numeral 149.4 del artículo 149 del Reglamento de la Ley de Contrataciones del Estado, en el caso de contratos de ejecución de obras que se sujeten a las condiciones establecidas en dicho artículo, si el postor ganador de la buena pro solicita la retención del diez por ciento (10%) del monto del contrato original como garantía de fiel cumplimiento de contrato, debe consignarse lo siguiente:

- *“De fiel cumplimiento del contrato: [CONSIGNAR EL MONTO], a través de la retención que debe efectuar LA ENTIDAD, durante la primera mitad del número total de pagos a realizarse,*

²⁰ Este párrafo debe ser incluido en el caso de obras que se ejecuten bajo la modalidad de ejecución llave en mano que no incluya operación asistida.

²¹ Este párrafo debe ser incluido en el caso de obras que se ejecuten bajo la modalidad de ejecución llave en mano que incluya operación asistida.

de forma prorrateada, con cargo a ser devuelto a la finalización del mismo.”

En el caso que corresponda, consignar lo siguiente:

- Garantía fiel cumplimiento por prestaciones accesorias: [CONSIGNAR EL MONTO], a través de la [INDICAR EL TIPO DE GARANTÍA PRESENTADA] N° [INDICAR NÚMERO DEL DOCUMENTO] emitida por [SEÑALAR EMPRESA QUE LA EMITE], la misma que debe mantenerse vigente hasta el cumplimiento total de las obligaciones garantizadas.

Importante

Al amparo de lo dispuesto en el numeral 151.3 del artículo 151 del Reglamento de la Ley de Contrataciones del Estado, si el postor ganador de la buena pro solicita la retención del diez por ciento (10%) del monto del contrato de la prestación accesorio como garantía de fiel cumplimiento de prestaciones accesorias, debe consignarse lo siguiente:

“De fiel cumplimiento por prestaciones accesorias: [CONSIGNAR EL MONTO], a través de la retención que debe efectuar LA ENTIDAD, durante la primera mitad del número total de pagos a realizarse, de forma prorrateada, con cargo a ser devuelto a la finalización del mismo.”

CLÁUSULA OCTAVA: EJECUCIÓN DE GARANTÍAS POR FALTA DE RENOVACIÓN

LA ENTIDAD puede solicitar la ejecución de las garantías cuando EL CONTRATISTA no las hubiere renovado antes de la fecha de su vencimiento, conforme a lo dispuesto en el literal a) del numeral 155.1 del artículo 155 del Reglamento de la Ley de Contrataciones del Estado.

Importante para la Entidad

- *Sólo en el caso que la Entidad hubiese previsto otorgar adelanto, se debe incluir la siguiente cláusula:*

CLÁUSULA NOVENA: ADELANTO DIRECTO

“LA ENTIDAD otorgará [CONSIGNAR NÚMERO DE ADELANTOS A OTORGARSE] adelantos directos por el [CONSIGNAR PORCENTAJE QUE EN NINGÚN CASO EXCEDAN EN CONJUNTO EL 10% DEL MONTO DEL CONTRATO ORIGINAL] del monto del contrato original.

EL CONTRATISTA debe solicitar formalmente el [CONSIGNAR ADELANTO O PRIMER DESEMBOLSO DEL ADELANTO DIRECTO] dentro de los ocho (8) días siguientes a la suscripción del contrato, adjuntando a su solicitud la garantía por adelantos mediante carta fianza o póliza de caución y el comprobante de pago correspondiente. LA ENTIDAD debe entregar el monto solicitado dentro de los siete (7) días siguientes a la presentación de la solicitud de EL CONTRATISTA.

Asimismo, EL CONTRATISTA debe solicitar la entrega de los demás adelantos directos en [CONSIGNAR EL PLAZO Y OPORTUNIDAD PARA LA SOLICITUD]²². La entrega del o los adelantos se realizará en [CONSIGNAR PLAZO Y OPORTUNIDAD].²³

Vencido el plazo para solicitar el adelanto no procederá la solicitud.

- *Si LA ENTIDAD considera necesario entregar adelantos para materiales e insumos a EL CONTRATISTA, deberá consignar la siguiente cláusula:*

CLÁUSULA DÉCIMA: ADELANTO PARA MATERIALES E INSUMOS

“LA ENTIDAD otorgará adelantos para materiales e insumos por el [CONSIGNAR

²² Indicar el plazo y oportunidad conforme al expediente de contratación.

²³ Este párrafo solo deberá ser incluido cuando la Entidad prevea la entrega de más de un adelanto directo al contratista.

PORCENTAJE²⁴ del monto del contrato original, conforme al calendario de adquisición de materiales e insumos presentado por EL CONTRATISTA.

La entrega de los adelantos se realizará en un plazo de **[CONSIGNAR PLAZO]** días calendario previos a la fecha prevista en el calendario de adquisición de materiales e insumos para cada adquisición, con la finalidad que EL CONTRATISTA pueda disponer de los materiales e insumos en la oportunidad prevista en el calendario de avance de obra valorizado. Para tal efecto, EL CONTRATISTA debe solicitar la entrega del adelanto en un plazo de **[CONSIGNAR PLAZO]** días calendario anteriores al inicio del plazo antes mencionado, adjuntando a su solicitud la garantía por adelantos mediante carta fianza o póliza de caución y el comprobante de pago respectivo.

La primera solicitud de El CONTRATISTA debe realizarse una vez iniciado el plazo de ejecución de la obra. No procede el otorgamiento del adelanto para materiales e insumos en los casos en que las solicitudes correspondientes sean realizadas con posterioridad a las fechas señaladas en el calendario de adquisición de materiales e insumos.

- Si LA ENTIDAD considera necesario entregar adelantos para equipamiento y mobiliario, en el caso de contratos bajo la modalidad de llave en mano, deberá consignar la siguiente cláusula:

CLÁUSULA.....: ADELANTO PARA EQUIPAMIENTO Y MOBILIARIO, EN CONTRATOS BAJO LA MODALIDAD LLAVE EN MANO

“LA ENTIDAD otorgará adelantos para equipamiento y mobiliario por el **[CONSIGNAR PORCENTAJE²⁵]** del monto del contrato original, conforme al calendario de adquisición de materiales e insumos que incluye el equipamiento y mobiliario, presentado por EL CONTRATISTA.

La entrega de los adelantos se realizará en un plazo de **[CONSIGNAR PLAZO]** días calendario previos a la fecha prevista en el calendario de adquisición de materiales e insumos que incluye el equipamiento y mobiliario para cada adquisición, con la finalidad que EL CONTRATISTA pueda disponer del equipamiento y mobiliario en la oportunidad prevista en el calendario de avance de obra valorizado. Para tal efecto, EL CONTRATISTA debe solicitar la entrega del adelanto en un plazo de **[CONSIGNAR PLAZO]** días calendario anteriores al inicio del plazo antes mencionado, adjuntando a su solicitud la garantía por adelantos mediante carta fianza o póliza de caución y el comprobante de pago respectivo.

La primera solicitud de El CONTRATISTA debe realizarse una vez iniciado el plazo de ejecución de la obra. No procede el otorgamiento del adelanto para equipamiento y mobiliario en los casos en que las solicitudes correspondientes sean realizadas con posterioridad a las fechas señaladas en el calendario de adquisición de materiales e insumos.

Incorporar a las bases o eliminar, según corresponda.

Importante para la Entidad

- **En caso la Entidad hubiese previsto la obligación de constituir un fideicomiso para la administración de los adelantos, se debe incluir la siguiente cláusula:**

CLÁUSULA: FIDEICOMISO DE ADELANTOS²⁶

Para la administración de los adelantos destinados a la ejecución de la obra, se constituirá un fideicomiso conforme a lo establecido en los artículos 184 y 185 del Reglamento. El procedimiento

²⁴ De conformidad con el numeral 180.2 del artículo 180 del Reglamento, los adelantos para materiales e insumos, no pueden superar el veinte por ciento (20%) del monto del contrato original, y en el caso de contratos bajo la modalidad de llave en mano, en los que se haya previsto el adelanto para equipamiento y mobiliario, no pueden superar en conjunto dicho porcentaje.

²⁵ De conformidad con el numeral 180.2 del artículo 180 del Reglamento, los adelantos para materiales e insumos, no pueden superar el veinte por ciento (20%) del monto del contrato original, y en el caso de contratos bajo la modalidad de llave en mano, en los que se haya previsto el adelanto para equipamiento y mobiliario, no pueden superar en conjunto dicho porcentaje.

²⁶ Cabe precisar que, cuando la Entidad no haya incorporado en las bases la obligación de constituir un fideicomiso para la administración de los adelantos destinados a la ejecución de obra, las partes pueden acordar la incorporación de una cláusula en el contrato para la constitución del fideicomiso, de acuerdo a lo previsto en el numeral 184.9 del artículo 184 del Reglamento.

para la solicitud y entrega de los adelantos se rige por lo dispuesto en dichos artículos.

ADELANTO DIRECTO

“La Entidad otorgará [CONSIGNAR NÚMERO DE ADELANTOS A OTORGARSE] adelantos directos por el [CONSIGNAR PORCENTAJE QUE EN NINGÚN CASO EXCEDAN EN CONJUNTO EL 10% DEL MONTO DEL CONTRATO ORIGINAL] del monto del contrato original.

ADELANTO PARA MATERIALES E INSUMOS

“La Entidad otorgará adelantos para materiales e insumos por el [CONSIGNAR PORCENTAJE²⁷] del monto del contrato original, conforme al calendario de adquisición de materiales e insumos presentado por el contratista.

- *En el caso de obras bajo la modalidad de ejecución llave en mano, cuando se haya previsto otorgar adelanto para equipamiento y mobiliario, consignar lo siguiente:*

ADELANTO PARA EQUIPAMIENTO Y MOBILIARIO, EN CONTRATOS BAJO LA MODALIDAD LLAVE EN MANO

“La Entidad otorgará adelantos para equipamiento y mobiliario por el [CONSIGNAR PORCENTAJE²⁸] del monto del contrato original, conforme al calendario de adquisición de materiales e insumos que incluye el equipamiento y mobiliario, presentado por el contratista.

Incorporar a las bases o eliminar, según corresponda

CLÁUSULA UNDÉCIMA: CONFORMIDAD DE LA OBRA

La conformidad de la obra será dada con la suscripción del Acta de Recepción de Obra.

CLÁUSULA DUODÉCIMA: DECLARACIÓN JURADA DEL CONTRATISTA

EL CONTRATISTA declara bajo juramento que se compromete a cumplir las obligaciones derivadas del presente contrato, bajo sanción de quedar inhabilitado para contratar con el Estado en caso de incumplimiento.

CLÁUSULA DÉCIMA TERCERA: ASIGNACIÓN DE RIESGOS DEL CONTRATO DE OBRA

[INCLUIR²⁹ EN ESTA CLÁUSULA LA IDENTIFICACIÓN Y ASIGNACIÓN DE RIESGOS QUE PUEDAN OCURRIR DURANTE LA EJECUCIÓN DE LA OBRA, ASI COMO LA DETERMINACIÓN DE LA PARTE DEL CONTRATO QUE DEBE ASUMIRLOS DURANTE LA EJECUCIÓN CONTRACTUAL, SEGÚN LAS DISPOSICIONES PREVISTAS EN LA DIRECTIVA “GESTIÓN DE RIESGOS EN LA PLANIFICACIÓN DE LA EJECUCIÓN DE OBRAS”. LA GESTION DE RIESGOS FORMA PARTE DE LA ÚLTIMA VERSIÓN DEL EXPEDIENTE TECNICO DE OBRA PUBLICADO EN LA OPCIÓN “VER EXPEDIENTE TÉCNICO DE OBRA” DEL SEACE].

CLÁUSULA DÉCIMA CUARTA: RESPONSABILIDAD POR VICIOS OCULTOS

Ni la suscripción del Acta de Recepción de Obra, ni el consentimiento de la liquidación del contrato de obra, enervan el derecho de LA ENTIDAD a reclamar, posteriormente, por defectos o vicios ocultos, conforme a lo dispuesto por los artículos 40 de la Ley de Contrataciones del Estado y 173

²⁷ De conformidad con el numeral 180.2 del artículo 180 del Reglamento, los adelantos para materiales e insumos, no pueden superar el veinte por ciento (20%) del monto del contrato original, y en el caso de contratos bajo la modalidad de llave en mano, en los que se haya previsto el adelanto para equipamiento y mobiliario, no pueden superar en conjunto dicho porcentaje.

²⁸ De conformidad con el numeral 180.2 del artículo 180 del Reglamento, los adelantos para materiales e insumos, no pueden superar el veinte por ciento (20%) del monto del contrato original, y en el caso de contratos bajo la modalidad de llave en mano, en los que se haya previsto el adelanto para equipamiento y mobiliario, no pueden superar en conjunto dicho porcentaje.

²⁹ De acuerdo con el numeral 32.2 del artículo 32 de la Ley y el numeral 29.2 del artículo 29 del Reglamento, esta cláusula es obligatoria.

de su Reglamento.

El plazo máximo de responsabilidad de EL CONTRATISTA es de [CONSIGNAR TIEMPO EN AÑOS, NO MENOR DE 7 AÑOS] años, contados a partir de la conformidad de la recepción [INDICAR TOTAL O PARCIAL, SEGÚN CORRESPONDA] de la obra.

CLÁUSULA DÉCIMA QUINTA: PENALIDADES

Si EL CONTRATISTA incurre en retraso injustificado en la ejecución de las prestaciones objeto del contrato, LA ENTIDAD le aplica automáticamente una penalidad por mora por cada día de atraso, de acuerdo a la siguiente fórmula:

$$\text{Penalidad Diaria} = \frac{0.10 \times \text{monto vigente}}{F \times \text{plazo vigente en días}}$$

Donde:

F = 0.15 para plazos mayores a sesenta (60) días o;

F = 0.40 para plazos menores o iguales a sesenta (60) días.

El retraso se justifica a través de la solicitud de ampliación de plazo debidamente aprobado. Adicionalmente, se considera justificado el retraso y en consecuencia no se aplica penalidad, cuando EL CONTRATISTA acredite, de modo objetivamente sustentado, que el mayor tiempo transcurrido no le resulta imputable. En este último caso la calificación del retraso como justificado por parte de LA ENTIDAD no da lugar al pago de gastos generales ni costos directos de ningún tipo, conforme el numeral 162.5 del artículo 162 del Reglamento de la Ley de Contrataciones del Estado.

Adicionalmente a la penalidad por mora se aplicarán las siguientes penalidades:

| Otras penalidades | | | |
|-------------------|--|---|---|
| N° | Supuesto de aplicación de penalidad | Forma de cálculo | Procedimiento |
| 1 | Cuando el personal acreditado permanece menos de sesenta (60) días desde el inicio de su participación en la ejecución del contrato o del íntegro del plazo de ejecución, si este es menor a los sesenta (60) días, de conformidad con las disposiciones establecidas en el numeral 190.2 del artículo 190 del Reglamento. | [INCLUIR LA FORMA DE CÁLCULO, QUE NO PUEDE SER MENOR A LA MITAD DE UNA UNIDAD IMPOSITIVA TRIBUTARIA (0.5 UIT) NI MAYOR A UNA (1) UIT] por cada día de ausencia del personal en obra en el plazo previsto. | Según informe del [CONSIGNAR INSPECTOR O SUPERVISOR DE LA OBRA, SEGÚN CORRESPONDA]. |
| 2 | En caso el contratista incumpla con su obligación de ejecutar la prestación con el personal acreditado o debidamente sustituido. | [INCLUIR LA FORMA DE CÁLCULO, QUE NO PUEDE SER MENOR A LA MITAD DE UNA UNIDAD IMPOSITIVA TRIBUTARIA (0.5 UIT) NI MAYOR A UNA (1) UIT] por cada día de ausencia del personal en obra. | Según informe del [CONSIGNAR INSPECTOR O SUPERVISOR DE LA OBRA, SEGÚN CORRESPONDA]. |
| 3 | [INCLUIR OTRAS PENALIDADES, DE SER EL CASO] | | |

En caso se haya autorizado el uso del cuaderno de obra físico, incluir la siguiente penalidad³⁰:

| Otras penalidades | | | |
|-------------------|-------------------------------------|------------------|---------------|
| N° | Supuesto de aplicación de penalidad | Forma de cálculo | Procedimiento |

³⁰ De conformidad con el numeral 9.3 de la Directiva N° 009-2020-OSCE/PRE "Lineamientos para el uso del Cuaderno de Obra Digital", excepcionalmente, una Entidad, de manera previa a la convocatoria del procedimiento de selección de la contratación de una obra, puede solicitar autorización para usar un cuaderno de obra físico, cuando en el lugar donde se ejecuta la obra no haya acceso a internet. Para dicho efecto, debe presentar la respectiva solicitud, por cada contrato de obra, a través del formato previsto en el Anexo N° 1 de dicha Directiva.

| | | | |
|--|---|--|---|
| (...) | Si el contratista o su personal, no permite el acceso al cuaderno de obra al [CONSIGNAR INSPECTOR O SUPERVISOR DE LA OBRA, SEGÚN CORRESPONDA], impidiéndole anotar las ocurrencias. | Cinco por mil (5/1000) del monto de la valorización del periodo por cada día de dicho impedimento. | Según informe del [CONSIGNAR INSPECTOR O SUPERVISOR DE LA OBRA, SEGÚN CORRESPONDA]. |
| Esta penalidad solo aplica si el cuaderno de obra es físico. | | | |

Importante

De haberse previsto otras penalidades a las previstas, incluir los supuestos de aplicación de penalidad, la forma de cálculo de la penalidad para cada supuesto y el procedimiento mediante el cual se verifica el supuesto a penalizar, conforme el artículo 163 del Reglamento de la Ley de Contrataciones del Estado.

Estas penalidades se deducen de las valorizaciones o en la liquidación final, según corresponda; o si fuera necesario, se cobra del monto resultante de la ejecución de la garantía de fiel cumplimiento.

La penalidad por mora y las otras penalidades pueden alcanzar cada una un monto máximo equivalente al diez por ciento (10%) del monto del contrato vigente, o de ser el caso, del ítem que debió ejecutarse.

Cuando se llegue a cubrir el monto máximo de la penalidad por mora o el monto máximo para otras penalidades, LA ENTIDAD puede resolver el contrato por incumplimiento.

CLÁUSULA DÉCIMA SEXTA: RESOLUCIÓN DEL CONTRATO

Cualquiera de las partes puede resolver el contrato, de conformidad con el numeral 32.3 del artículo 32 y artículo 36 de la Ley de Contrataciones del Estado, y el artículo 164 de su Reglamento. De darse el caso, LA ENTIDAD procederá de acuerdo a lo establecido en los artículos 165 y 207 del Reglamento de la Ley de Contrataciones del Estado.

CLÁUSULA DÉCIMA SÉTIMA: RESPONSABILIDAD DE LAS PARTES

Cuando se resuelva el contrato por causas imputables a algunas de las partes, se debe resarcir los daños y perjuicios ocasionados, a través de la indemnización correspondiente. Ello no obsta la aplicación de las sanciones administrativas, penales y pecuniarias a que dicho incumplimiento diere lugar, en el caso que éstas correspondan.

Lo señalado precedentemente no exime a ninguna de las partes del cumplimiento de las demás obligaciones previstas en el presente contrato.

CLÁUSULA DÉCIMA OCTAVA: ANTICORRUPCIÓN

EL CONTRATISTA declara y garantiza no haber, directa o indirectamente, o tratándose de una persona jurídica a través de sus socios, integrantes de los órganos de administración, apoderados, representantes legales, funcionarios, asesores o personas vinculadas a las que se refiere el artículo 7 del Reglamento de la Ley de Contrataciones del Estado, ofrecido, negociado o efectuado, cualquier pago o, en general, cualquier beneficio o incentivo ilegal en relación al contrato.

Asimismo, el CONTRATISTA se obliga a conducirse en todo momento, durante la ejecución del contrato, con honestidad, probidad, veracidad e integridad y de no cometer actos ilegales o de corrupción, directa o indirectamente o a través de sus socios, accionistas, participacionistas, integrantes de los órganos de administración, apoderados, representantes legales, funcionarios, asesores y personas vinculadas a las que se refiere el artículo 7 del Reglamento de la Ley de Contrataciones del Estado.

Además, EL CONTRATISTA se compromete a i) comunicar a las autoridades competentes, de manera directa y oportuna, cualquier acto o conducta ilícita o corrupta de la que tuviera conocimiento; y ii) adoptar medidas técnicas, organizativas y/o de personal apropiadas para evitar los referidos actos o prácticas.

Finalmente, EL CONTRATISTA se compromete a no colocar a los funcionarios públicos con los que deba interactuar, en situaciones reñidas con la ética. En tal sentido, reconoce y acepta la prohibición de ofrecerles a éstos cualquier tipo de obsequio, donación, beneficio y/o gratificación, ya sea de bienes o servicios, cualquiera sea la finalidad con la que se lo haga.

CLÁUSULA DÉCIMA NOVENA: MARCO LEGAL DEL CONTRATO

Sólo en lo no previsto en este contrato, en la Ley de Contrataciones del Estado y su Reglamento, en las directivas que emita el OSCE y demás normativa especial que resulte aplicable, serán de aplicación supletoria las disposiciones pertinentes del Código Civil vigente, cuando corresponda, y demás normas de derecho privado.

CLÁUSULA VIGÉSIMA: SOLUCIÓN DE CONTROVERSIAS³¹

Las controversias que surjan entre las partes durante la ejecución del contrato se resuelven mediante conciliación o arbitraje, según el acuerdo de las partes.

Cualquiera de las partes tiene derecho a iniciar el arbitraje a fin de resolver dichas controversias dentro del plazo de caducidad previsto en la Ley de Contrataciones del Estado y su Reglamento.

Facultativamente, cualquiera de las partes tiene el derecho a solicitar una conciliación dentro del plazo de caducidad correspondiente, según lo señalado en el artículo 224 del Reglamento de la Ley de Contrataciones del Estado, sin perjuicio de recurrir al arbitraje, en caso no se llegue a un acuerdo entre ambas partes o se llegue a un acuerdo parcial. Las controversias sobre nulidad del contrato solo pueden ser sometidas a arbitraje.

El Laudo arbitral emitido es inapelable, definitivo y obligatorio para las partes desde el momento de su notificación, según lo previsto en el numeral 45.21 del artículo 45 de la Ley de Contrataciones del Estado.

Importante para la Entidad

De acuerdo con lo dispuesto en el numeral 243.4 del artículo 243 del Reglamento, la obligatoriedad de someter a Junta de Resolución de Disputas las controversias en los contratos de obra por montos superiores a veinte millones con 00/100 Soles (S/ 20 000 000,00), es obligatoria. Asimismo, el sometimiento de la solución de controversias a una Junta de Resolución de Disputas en los contratos cuyos montos sean iguales o menores a veinte millones con 00/100 Soles (S/ 20 000 000,00) es facultativa. En tal sentido, según lo previsto en el Anexo N° 2 de la Directiva N° 012-2019-OSCE/CD incluir la siguiente cláusula, según corresponda:

CLÁUSULA VIGÉSIMA PRIMERA: JUNTA DE RESOLUCIÓN DE DISPUTAS

Las partes acuerdan para la solución de las controversias derivadas del presente Contrato de Obra conformar una Junta de Resolución de Disputas (en adelante, la JRD) de acuerdo a las disposiciones de la Ley de Contrataciones del Estado, su Reglamento y las directivas que emita OSCE al respecto (en adelante, las "Normas Aplicables a la JRD"); encargando su organización y administración al [DENOMINACIÓN O RAZÓN SOCIAL DEL CENTRO DE ADMINISTRACIÓN DESIGNADO POR LAS PARTES AL CUAL ENCARGAN LA ORGANIZACIÓN DE LA JRD].

La JRD estará compuesta por [TRES (3) MIEMBROS / UN (1) MIEMBRO], los/el cual/es será/n designado/s conforme a las Normas Aplicables a la JRD.

Todas las controversias generadas entre las partes con ocasión al presente Contrato de Obra deben ser sometidas, en primer lugar, a la decisión de la JRD de conformidad con las Normas Aplicables a las JRD.

La decisión que emita la JRD es vinculante y, por tanto, de inmediato y obligatorio cumplimiento para las partes conforme a lo establecido en las Normas Aplicables a la JRD. El incumplimiento de la decisión otorga a la parte afectada la potestad de resolver el contrato, previo aviso requiriendo

³¹ De acuerdo con el numeral 225.3 del artículo 225 del Reglamento, las partes pueden recurrir al arbitraje ad hoc cuando las controversias deriven de procedimientos de selección cuyo valor referencial sea menor o igual a cinco millones con 00/100 soles (S/ 5 000 000,00).

el cumplimiento.

En caso alguna de las Partes no esté de acuerdo con la decisión emitida por la JRD, podrá someter la controversia a arbitraje conforme a lo establecido en las Normas Aplicables a la JRD. Las Partes acuerdan que es condición obligatoria para el inicio del arbitraje el haber concluido de modo previo el procedimiento ante la JRD.

Si una Parte no manifiesta su disconformidad con una decisión emitida por la JRD en el plazo previsto en las Normas Aplicables a las JRD, entonces dicha decisión adquiere el carácter de definitiva y no podrá ser sometida a arbitraje. Si una Parte manifiesta su disconformidad con una decisión emitida por la JRD en el plazo previsto en las Normas Aplicables a las JRD, pero no inicia el arbitraje respectivo en el plazo previsto en dichas Normas, aquella adquiere la calidad de definitiva.

Incorporar o eliminar, según corresponda

CLÁUSULA VIGÉSIMA SEGUNDA: FACULTAD DE ELEVAR A ESCRITURA PÚBLICA

Cualquiera de las partes puede elevar el presente contrato a Escritura Pública corriendo con todos los gastos que demande esta formalidad.

CLÁUSULA VIGÉSIMA TERCERA: DOMICILIO PARA EFECTOS DE LA EJECUCIÓN CONTRACTUAL

Las partes declaran el siguiente domicilio para efecto de las notificaciones que se realicen durante la ejecución del presente contrato:

DOMICILIO DE LA ENTIDAD: [.....]

DOMICILIO DEL CONTRATISTA: [CONSIGNAR EL DOMICILIO SEÑALADO POR EL POSTOR GANADOR DE LA BUENA PRO AL PRESENTAR LOS REQUISITOS PARA EL PERFECCIONAMIENTO DEL CONTRATO]

La variación del domicilio aquí declarado de alguna de las partes debe ser comunicada a la otra parte, formalmente y por escrito, con una anticipación no menor de quince (15) días calendario.

De acuerdo con las bases integradas, la oferta y las disposiciones del presente contrato, las partes lo firman por duplicado en señal de conformidad en la ciudad de [.....] al [CONSIGNAR FECHA].

“LA ENTIDAD”

“EL CONTRATISTA”

Importante

Este documento puede firmarse digitalmente si ambas partes cuentan con firma digital, según la Ley N° 27269, Ley de Firmas y Certificados Digitales³².

³² Para mayor información sobre la normativa de firmas y certificados digitales ingresar a: <https://www.indecopi.gob.pe/web/firmas-digitales/firmar-y-certificados-digitales>

CAPÍTULO VI CONSTANCIA DE PRESTACIÓN DE EJECUCIÓN DE OBRA

De conformidad con el artículo 169 del Reglamento, se deja expresa constancia de la culminación de la prestación derivada del contrato mencionado en el numeral 3 del presente documento.

| | | | | |
|--|---|---------------------------------|-----------------|---------------------------------|
| 1 DATOS DEL DOCUMENTO | Número del documento | | | |
| | Fecha de emisión del documento | | | |
| 2 DATOS DEL CONTRATISTA | Nombre, denominación o razón social | | | |
| | RUC | | | |
| | EN CASO EL CONTRATISTA SEA UN CONSORCIO, ADEMÁS SE DEBERÁ REGISTRAR LA SIGUIENTE INFORMACIÓN: | | | |
| | Nombre o razón social del integrante del consorcio | RUC | % | Descripción de las obligaciones |
| | | | | |
| | | | | |
| 3 DATOS DEL CONTRATO | Número del contrato | | | |
| | Tipo y número del procedimiento de selección | | | |
| | Descripción del objeto del contrato | | | |
| | Fecha de suscripción del contrato | | | |
| | Monto del contrato | | | |
| 4 DATOS DE LA OBRA | Denominación de la obra | | | |
| | Ubicación de la obra (Región, Provincia y Distrito) | | | |
| | Nombres y apellidos del Supervisor de la Obra | | | |
| | Plazo de ejecución de la obra | Plazo original | días calendario | |
| | | Ampliación(es) de plazo | días calendario | |
| | | Total plazo | días calendario | |
| | | Fecha de culminación de la obra | | |
| | | Fecha de recepción de la obra | | |
| | | Fecha de liquidación de la obra | | |
| | Monto de la obra | Número de adicionales de obra | | |
| | | Monto total de los adicionales | | |
| | | Número de deductivos | | |
| Monto total de los deductivos | | | | |
| Monto total de la obra (sólo componente de obra) | | | | |

| | | | | | |
|---|---|----|--|----|--|
| 5 APLICACIÓN DE PENALIDADES | Monto de las penalidades por mora | | | | |
| | Monto de otras penalidades | | | | |
| | Monto total de las penalidades aplicadas | | | | |
| 6 SOLUCIÓN DE CONTROVERSIAS DEL CONTRATO | Junta de Resolución de Disputas | Si | | No | |
| | Arbitraje | Si | | No | |
| | N° de arbitrajes | | | | |
| 7 DATOS DE LA ENTIDAD | Nombre de la Entidad | | | | |
| | RUC de la Entidad | | | | |
| | Nombres y apellidos del funcionario que emite la constancia | | | | |
| | Cargo que ocupa en la Entidad | | | | |
| | Teléfono de contacto | | | | |
| 8 | | | | | |
| | NOMBRE, FIRMA Y SELLO DEL FUNCIONARIO COMPETENTE | | | | |

ANEXOS

ANEXO Nº 1

DECLARACIÓN JURADA DE DATOS DEL POSTOR

Señores

[CONSIGNAR ÓRGANO ENCARGADO DE LAS CONTRATACIONES O COMITÉ DE SELECCIÓN, SEGÚN CORRESPONDA]

ADJUDICACIÓN SIMPLIFICADA Nº [CONSIGNAR NOMENCLATURA DEL PROCEDIMIENTO]

Presente.-

El que se suscribe, [.....], postor y/o Representante Legal de [CONSIGNAR EN CASO DE SER PERSONA JURÍDICA], identificado con [CONSIGNAR TIPO DE DOCUMENTO DE IDENTIDAD] Nº [CONSIGNAR NÚMERO DE DOCUMENTO DE IDENTIDAD], con poder inscrito en la localidad de [CONSIGNAR EN CASO DE SER PERSONA JURÍDICA] en la Ficha Nº [CONSIGNAR EN CASO DE SER PERSONA JURÍDICA] Asiento Nº [CONSIGNAR EN CASO DE SER PERSONA JURÍDICA], **DECLARO BAJO JURAMENTO** que la siguiente información se sujeta a la verdad:

| | | | |
|---------------------------------------|---------------|----|----|
| Nombre, Denominación o Razón Social : | | | |
| Domicilio Legal : | | | |
| RUC : | Teléfono(s) : | | |
| MYPE ³³ | | Sí | No |
| Correo electrónico : | | | |

Autorización de notificación por correo electrónico:

Autorizo que se notifiquen al correo electrónico indicado las siguientes actuaciones:

1. Solicitud de reducción de la oferta económica.
2. Solicitud de subsanación de los requisitos para perfeccionar el contrato.
3. Solicitud para presentar los documentos para perfeccionar el contrato, según orden de prelación, de conformidad con lo previsto en el artículo 141 del Reglamento.
4. Respuesta a la solicitud de acceso al expediente de contratación.

Asimismo, me comprometo a remitir la confirmación de recepción, en el plazo máximo de dos (2) días hábiles de recibida la comunicación.

[CONSIGNAR CIUDAD Y FECHA]

.....
Firma, Nombres y Apellidos del postor o Representante legal, según corresponda

Importante

La notificación dirigida a la dirección de correo electrónico consignada se entenderá válidamente efectuada cuando la Entidad reciba acuse de recepción.

³³ Esta información será verificada por la Entidad en la página web del Ministerio de Trabajo y Promoción del Empleo en la sección consulta de empresas acreditadas en el REMYPE en el link <http://www2.trabajo.gob.pe/servicios-en-linea-2-2/> y se tendrá en consideración, en caso el postor ganador de la buena pro solicite la retención del diez por ciento (10%) del monto del contrato, en calidad de garantía de fiel cumplimiento, según las condiciones previstas en el numeral 149.4 del artículo 149 y numeral 151.3 del artículo 151 del Reglamento. Asimismo, dicha información se tendrá en cuenta en caso de empate, conforme a lo previsto en el artículo 91 del Reglamento.

Importante

Cuando se trate de consorcios, la declaración jurada es la siguiente:

ANEXO N° 1

DECLARACIÓN JURADA DE DATOS DEL POSTOR

Señores

[CONSIGNAR ÓRGANO ENCARGADO DE LAS CONTRATACIONES O COMITÉ DE SELECCIÓN, SEGÚN CORRESPONDA]

ADJUDICACIÓN SIMPLIFICADA N° [CONSIGNAR NOMENCLATURA DEL PROCEDIMIENTO]

Presente.-

El que se suscribe, [...], representante común del consorcio [CONSIGNAR EL NOMBRE DEL CONSORCIO], identificado con [CONSIGNAR TIPO DE DOCUMENTO DE IDENTIDAD] N° [CONSIGNAR NÚMERO DE DOCUMENTO DE IDENTIDAD], **DECLARO BAJO JURAMENTO** que la siguiente información se sujeta a la verdad:

| | | | | |
|---------------------------------------|---------------|----|----|--|
| Datos del consorciado 1 | | | | |
| Nombre, Denominación o Razón Social : | | | | |
| Domicilio Legal : | | | | |
| RUC : | Teléfono(s) : | | | |
| MYPE ³⁴ | | Sí | No | |
| Correo electrónico : | | | | |

| | | | | |
|---------------------------------------|---------------|----|----|--|
| Datos del consorciado 2 | | | | |
| Nombre, Denominación o Razón Social : | | | | |
| Domicilio Legal : | | | | |
| RUC : | Teléfono(s) : | | | |
| MYPE ³⁵ | | Sí | No | |
| Correo electrónico : | | | | |

| | | | | |
|---------------------------------------|---------------|----|----|--|
| Datos del consorciado ... | | | | |
| Nombre, Denominación o Razón Social : | | | | |
| Domicilio Legal : | | | | |
| RUC : | Teléfono(s) : | | | |
| MYPE ³⁶ | | Sí | No | |
| Correo electrónico : | | | | |

Autorización de notificación por correo electrónico:

Correo electrónico del consorcio:

³⁴ Esta información será verificada por la Entidad en la página web del Ministerio de Trabajo y Promoción del Empleo en la sección consulta de empresas acreditadas en el REMYPE en el link <http://www2.trabajo.gob.pe/servicios-en-linea-2-2/> y se tendrá en consideración, en caso el consorcio ganador de la buena pro solicite la retención del diez por ciento (10%) del monto del contrato, en calidad de garantía de fiel cumplimiento, según las condiciones previstas en el numeral 149.4 del artículo 149 y numeral 151.3 del artículo 151 del Reglamento. Asimismo, dicha información se tendrá en cuenta en caso de empate, conforme a lo previsto en el artículo 91 del Reglamento. Para dichos efectos, todos los integrantes del consorcio deben acreditar la condición de micro o pequeña empresa.

³⁵ Ibídem.

³⁶ Ibídem.

Autorizo que se notifiquen al correo electrónico indicado las siguientes actuaciones:

1. Solicitud de reducción de la oferta económica.
2. Solicitud de subsanación de los requisitos para perfeccionar el contrato.
3. Solicitud para presentar los documentos para perfeccionar el contrato, según orden de prelación, de conformidad con lo previsto en el artículo 141 del Reglamento.
4. Respuesta a la solicitud de acceso al expediente de contratación.

Asimismo, me comprometo a remitir la confirmación de recepción, en el plazo máximo de dos (2) días hábiles de recibida la comunicación.

[CONSIGNAR CIUDAD Y FECHA]

.....
**Firma, Nombres y Apellidos del representante
común del consorcio**

Importante

La notificación dirigida a la dirección de correo electrónico consignada se entenderá válidamente efectuada cuando la Entidad reciba acuse de recepción.

ANEXO Nº 2

DECLARACIÓN JURADA (ART. 52 DEL REGLAMENTO DE LA LEY DE CONTRATACIONES DEL ESTADO)

Señores

[CONSIGNAR ÓRGANO ENCARGADO DE LAS CONTRATACIONES O COMITÉ DE SELECCIÓN, SEGÚN CORRESPONDA]

ADJUDICACIÓN SIMPLIFICADA Nº [CONSIGNAR NOMENCLATURA DEL PROCEDIMIENTO]

Presente.-

Mediante el presente el suscrito, postor y/o Representante Legal de **[CONSIGNAR EN CASO DE SER PERSONA JURÍDICA]**, declaro bajo juramento:

- i. No haber incurrido y me obligo a no incurrir en actos de corrupción, así como a respetar el principio de integridad.
- ii. No tener impedimento para postular en el procedimiento de selección ni para contratar con el Estado, conforme al artículo 11 de la Ley de Contrataciones del Estado.
- iii. Conocer las sanciones contenidas en la Ley de Contrataciones del Estado y su Reglamento, así como las disposiciones aplicables de la Ley Nº 27444, Ley del Procedimiento Administrativo General.
- iv. Participar en el presente proceso de contratación en forma independiente sin mediar consulta, comunicación, acuerdo, arreglo o convenio con ningún proveedor; y, conocer las disposiciones del Decreto Legislativo Nº 1034, Decreto Legislativo que aprueba la Ley de Represión de Conductas Anticompetitivas.
- v. Conocer, aceptar y someterme a las bases, condiciones y reglas del procedimiento de selección.
- vi. Ser responsable de la veracidad de los documentos e información que presento en el presente procedimiento de selección.
- vii. Comprometerme a mantener la oferta presentada durante el procedimiento de selección y a perfeccionar el contrato, en caso de resultar favorecido con la buena pro.

[CONSIGNAR CIUDAD Y FECHA]

.....
Firma, Nombres y Apellidos del postor o Representante legal, según corresponda

Importante

En el caso de consorcios, cada integrante debe presentar esta declaración jurada, salvo que sea presentada por el representante común del consorcio.

ANEXO Nº 3

DECLARACIÓN JURADA DE CUMPLIMIENTO DEL EXPEDIENTE TÉCNICO

Señores

[CONSIGNAR ÓRGANO ENCARGADO DE LAS CONTRATACIONES O COMITÉ DE SELECCIÓN, SEGÚN CORRESPONDA]

ADJUDICACIÓN SIMPLIFICADA Nº [CONSIGNAR NOMENCLATURA DEL PROCEDIMIENTO]

Presente.-

Es grato dirigirme a usted, para hacer de su conocimiento que luego de haber examinado las bases y demás documentos del procedimiento de la referencia y, conociendo todos los alcances y las condiciones detalladas en dichos documentos, el postor que suscribe ofrece la ejecución de la obra **[CONSIGNAR EL OBJETO DE LA CONVOCATORIA]**, de conformidad con el respectivo Expediente Técnico y las demás condiciones que se indican en el numeral 3.1 del Capítulo III de la sección específica de las bases y los documentos del procedimiento.

[CONSIGNAR CIUDAD Y FECHA]

.....
**Firma, Nombres y Apellidos del postor o
Representante legal o común, según corresponda**

ANEXO Nº 4

DECLARACIÓN JURADA DE PLAZO DE EJECUCIÓN DE LA OBRA

Señores

[CONSIGNAR ÓRGANO ENCARGADO DE LAS CONTRATACIONES O COMITÉ DE SELECCIÓN, SEGÚN CORRESPONDA]

ADJUDICACIÓN SIMPLIFICADA Nº [CONSIGNAR NOMENCLATURA DEL PROCEDIMIENTO]

Presente.-

Mediante el presente, con pleno conocimiento de las condiciones que se exigen en las bases del procedimiento de la referencia, me comprometo a ejecutar la obra **[CONSIGNAR LA DENOMINACIÓN DE LA CONVOCATORIA]** en el plazo de **[CONSIGNAR EL PLAZO OFERTADO, EL CUAL DEBE SER EXPRESADO EN DÍAS CALENDARIO]** días calendario.

[CONSIGNAR CIUDAD Y FECHA]

.....
**Firma, Nombres y Apellidos del postor o
Representante legal o común, según corresponda**

Importante para la Entidad

- *Cuando en el expediente de contratación establezca que la obra debe ejecutarse bajo la modalidad de ejecución llave en mano, considerar lo siguiente, según corresponda*

*“Mediante el presente, con pleno conocimiento de las condiciones que se exigen en las bases del procedimiento de la referencia, me comprometo a ejecutar la obra **[CONSIGNAR LA DENOMINACIÓN DE LA CONVOCATORIA]**, su equipamiento, mobiliario y montaje hasta la puesta en servicio, en el plazo de **[CONSIGNAR EL PLAZO OFERTADO, EL CUAL DEBE ESTAR EXPRESADO EN DÍAS CALENDARIO]** días calendario”³⁷*

*“Mediante el presente, con pleno conocimiento de las condiciones que se exigen en las bases del procedimiento de la referencia, me comprometo a ejecutar la obra **[CONSIGNAR LA DENOMINACIÓN DE LA CONVOCATORIA]**, su equipamiento, mobiliario y montaje hasta la puesta en servicio, en el plazo de **[CONSIGNAR EL PLAZO OFERTADO, EL CUAL DEBE ESTAR EXPRESADO EN DÍAS CALENDARIO]** días calendario, y la ejecución de la operación asistida de la obra en el plazo de **[CONSIGNAR EL PLAZO OFERTADO DE LA PRESTACIÓN ASISTIDA DE LA OBRA, EL CUAL DEBE ESTAR EXPRESADO EN DÍAS CALENDARIO]** días calendario.”³⁸*

Incluir las disposiciones, según corresponda. Una vez culminada la elaboración de las bases, las notas que no se incorporen deben ser eliminadas.

³⁷ Este párrafo debe ser incluido en el caso de obras que se ejecuten bajo la modalidad de ejecución llave en mano que no incluya operación asistida.

³⁸ Este párrafo debe ser incluido en el caso de obras que se ejecuten bajo la modalidad de ejecución llave en mano que incluya operación asistida.

ANEXO Nº 5

PROMESA DE CONSORCIO

(Sólo para el caso en que un consorcio se presente como postor)

Señores

[CONSIGNAR ÓRGANO ENCARGADO DE LAS CONTRATACIONES O COMITÉ DE SELECCIÓN, SEGÚN CORRESPONDA]

ADJUDICACIÓN SIMPLIFICADA Nº [CONSIGNAR NOMENCLATURA DEL PROCEDIMIENTO]

Presente.-

Los suscritos declaramos expresamente que hemos convenido en forma irrevocable, durante el lapso que dure el procedimiento de selección, para presentar una oferta conjunta a la **ADJUDICACIÓN SIMPLIFICADA Nº [CONSIGNAR NOMENCLATURA DEL PROCEDIMIENTO]**.

Asimismo, en caso de obtener la buena pro, nos comprometemos a formalizar el contrato de consorcio, de conformidad con lo establecido por el artículo 140 del Reglamento de la Ley de Contrataciones del Estado, bajo las siguientes condiciones:

a) Integrantes del consorcio

1. **[NOMBRE, DENOMINACIÓN O RAZÓN SOCIAL DEL CONSORCIADO 1].**
2. **[NOMBRE, DENOMINACIÓN O RAZÓN SOCIAL DEL CONSORCIADO 2].**

b) Designamos a **[CONSIGNAR NOMBRES Y APELLIDOS DEL REPRESENTANTE COMÚN]**, identificado con **[CONSIGNAR TIPO DE DOCUMENTO DE IDENTIDAD] Nº [CONSIGNAR NÚMERO DE DOCUMENTO DE IDENTIDAD]**, como representante común del consorcio para efectos de participar en todos los actos referidos al procedimiento de selección, suscripción y ejecución del contrato correspondiente con **[CONSIGNAR NOMBRE DE LA ENTIDAD]**.

Asimismo, declaramos que el representante común del consorcio no se encuentra impedido, inhabilitado ni suspendido para contratar con el Estado.

c) Fijamos nuestro domicilio legal común en [.....].

d) Las obligaciones que corresponden a cada uno de los integrantes del consorcio son las siguientes:

1. OBLIGACIONES DE **[NOMBRE, DENOMINACIÓN O RAZÓN SOCIAL DEL CONSORCIADO 1]** [%]³⁹

[DESCRIBIR LAS OBLIGACIONES DEL CONSORCIADO 1]

2. OBLIGACIONES DE **[NOMBRE, DENOMINACIÓN O RAZÓN SOCIAL DEL CONSORCIADO 2]** [%]⁴⁰

[DESCRIBIR LAS OBLIGACIONES DEL CONSORCIADO 2]

TOTAL OBLIGACIONES 100%⁴¹

[CONSIGNAR CIUDAD Y FECHA]

³⁹ Consignar únicamente el porcentaje total de las obligaciones, el cual debe ser expresado en número entero, sin decimales.

⁴⁰ Consignar únicamente el porcentaje total de las obligaciones, el cual debe ser expresado en número entero, sin decimales.

⁴¹ Este porcentaje corresponde a la sumatoria de los porcentajes de las obligaciones de cada uno de los integrantes del consorcio.

.....
Consortiado 1
Nombres, apellidos y firma del Consortiado 1
o de su Representante Legal
Tipo y N° de Documento de Identidad

.....
Consortiado 2
Nombres, apellidos y firma del Consortiado 2
o de su Representante Legal
Tipo y N° de Documento de Identidad

Importante

De conformidad con el artículo 52 del Reglamento, las firmas de los integrantes del consorcio deben ser legalizadas.

Importante para la Entidad

En caso de la contratación de la ejecución de una obra bajo el sistema a precios unitarios incluir el siguiente anexo:

Esta nota deberá ser eliminada una vez culminada la elaboración de las bases

ANEXO N° 6

PRECIO DE LA OFERTA

ÍTEM N° [INDICAR NÚMERO]

Señores

[CONSIGNAR ÓRGANO ENCARGADO DE LAS CONTRATACIONES O COMITÉ DE SELECCIÓN, SEGÚN CORRESPONDA]

ADJUDICACIÓN SIMPLIFICADA N° [CONSIGNAR NOMENCLATURA DEL PROCEDIMIENTO]
Presente.-

Es grato dirigirme a usted, para hacer de su conocimiento que, de acuerdo con las bases, mi oferta es la siguiente:

[INCLUIR LA ESTRUCTURA DEL PRESUPUESTO DE OBRA, A FIN DE QUE EL POSTOR CONSIGNE LOS PRECIOS UNITARIOS Y EL PRECIO TOTAL DE SU OFERTA, TAL COMO SE MUESTRA DE MANERA REFERENCIAL EN EL SIGUIENTE EJEMPLO:]

| N° ÍTEM | PARTIDA | UNIDAD | METRADO | PU | SUB TOTAL |
|---------|---------|--------|---------|----|-----------|
| | | | | | |
| | | | | | |

| | | |
|-----|----------------------------|--|
| 1 | Total costo directo (A) | |
| 2 | Gastos generales | |
| 2.1 | Gastos fijos | |
| 2.2 | Gastos variables | |
| | Total gastos generales (B) | |
| 3 | Utilidad (C) | |
| | SUBTOTAL (A+B+C) | |
| 4 | IGV ⁴² | |
| 5 | Monto total de la oferta | |

...]

El precio de la oferta en **[CONSIGNAR LA MONEDA DE LA CONVOCATORIA]** incluye todos los tributos, seguros, transporte, inspecciones, pruebas y, de ser el caso, los costos laborales conforme a la legislación vigente, así como cualquier otro concepto que pueda tener incidencia sobre el costo de la obra a ejecutar; excepto la de aquellos postores que gocen de alguna exoneración legal, no incluirán en el precio de su oferta los tributos respectivos.

[CONSIGNAR CIUDAD Y FECHA]

⁴² Para el cálculo del IGV, aplica el redondeo previsto en la Resolución de Superintendencia SUNAT N° 025-2000/SUNAT o norma que la reemplace. En ese sentido, el porcentaje se calcula considerando dos (2) decimales. Para efectos del redondeo i) Si el primer decimal siguiente es inferior a cinco (5), el valor permanecerá igual, suprimiéndose los decimales posteriores y ii) Si el primer decimal siguiente es igual o superior a cinco (5), el valor será incrementado en un centésimo.

.....
**Firma, Nombres y Apellidos del postor o
Representante legal o común, según corresponda**

Importante

- *En caso que el postor reduzca su oferta, según lo previsto en el artículo 68 del Reglamento, debe presentar nuevamente este Anexo.*
- *El postor que goce de alguna exoneración legal, debe indicar que su oferta no incluye el tributo materia de la exoneración, debiendo incluir el siguiente texto:*

“Mi oferta no incluye [CONSIGNAR EL TRIBUTO MATERIA DE LA EXONERACIÓN]”.
- *El análisis de precios unitarios y el detalle de los gastos generales fijos y variables no se presentan en la oferta, sino para el perfeccionamiento del contrato.*

Importante para la Entidad

- *A fin de facilitar la labor del órgano encargado de las contrataciones o comité de selección, según corresponda, se recomienda publicar conjuntamente con las bases un archivo en Excel del presupuesto de la obra conforme el expediente técnico a fin de que los postores puedan utilizarlo al momento de elaborar su oferta. En tal caso, consignar lo siguiente:*

“Adicionalmente al documento escaneado del presente anexo, el postor puede adjuntar el archivo en Excel del presupuesto de la obra (que fue publicado conjuntamente con las bases), completando la información que sustenta el precio de su oferta. En caso de divergencia prevalece el documento escaneado del precio de la oferta”.
- *En caso de procedimientos según relación de ítems, consignar lo siguiente:*

“El postor debe presentar el precio de su oferta en forma independiente, en los ítems que se presente”.
- *En caso de contratación de obras por paquete, consignar lo siguiente:*

“El postor debe presentar el precio de su oferta con el detalle de cada obra incluida en el paquete”.
- *En caso de contrataciones que conllevan la ejecución de prestaciones accesorias, consignar lo siguiente:*

“El postor debe detallar en el precio de su oferta, el monto correspondiente a la prestación principal y las prestaciones accesorias”.
- *Si durante la fase de actos preparatorios, las Entidades advierten que es posible la participación de proveedores que gozan del beneficio de la exoneración del IGV prevista en la Ley N° 27037, Ley de Promoción de la Inversión en la Amazonía, consignar lo siguiente:*

“La oferta de los postores que presenten la Declaración Jurada de cumplimiento de condiciones para la aplicación de la exoneración del IGV (Anexo N° 7), debe encontrarse dentro de los límites del valor referencial sin IGV”.

Incluir las disposiciones, según corresponda. Una vez culminada la elaboración de las bases, las notas que no se incorporen deben ser eliminadas

Importante para la Entidad

En caso de la contratación de la ejecución de una obra bajo el sistema a suma alzada incluir el siguiente anexo:

Esta nota deberá ser eliminada una vez culminada la elaboración de las bases

ANEXO N° 6

PRECIO DE LA OFERTA

ÍTEM N° [INDICAR NÚMERO]

Señores

[CONSIGNAR ÓRGANO ENCARGADO DE LAS CONTRATACIONES O COMITÉ DE SELECCIÓN, SEGÚN CORRESPONDA]

ADJUDICACIÓN SIMPLIFICADA N° [CONSIGNAR NOMENCLATURA DEL PROCEDIMIENTO]

Presente.-

Es grato dirigirme a usted, para hacer de su conocimiento que, de acuerdo con las bases, mi oferta es la siguiente:

| CONCEPTO | PRECIO TOTAL |
|--------------|--------------|
| | |
| TOTAL | |

El precio de la oferta **[CONSIGNAR LA MONEDA DE LA CONVOCATORIA]** incluye todos los tributos, seguros, transporte, inspecciones, pruebas y, de ser el caso, los costos laborales conforme a la legislación vigente, así como cualquier otro concepto que pueda tener incidencia sobre el costo de la obra a ejecutar; excepto la de aquellos postores que gocen de alguna exoneración legal, no incluirán en el precio de su oferta los tributos respectivos.

[CONSIGNAR CIUDAD Y FECHA]

.....
**Firma, Nombres y Apellidos del postor o
Representante legal o común, según corresponda**

Importante

- El postor debe adjuntar el desagregado de partidas que sustenta su oferta, tal como se muestra de manera referencial en el siguiente ejemplo:*

| N° ITEM | PARTIDA | UNIDAD | METRADO | PU | SUB TOTAL |
|---------|-------------------------|--------|---------|----|-----------|
| | | | | | |
| | | | | | |
| 1 | Total costo directo (A) | | | | |
| 2 | Gastos generales | | | | |
| 2.1 | Gastos fijos | | | | |

| | | |
|-----|----------------------------|--|
| 2.2 | Gastos variables | |
| | Total gastos generales (B) | |
| 3 | Utilidad (C) | |
| | SUBTOTAL (A+B+C) | |
| 4 | IGV ⁴³ | |
| 5 | Monto total de la oferta | |

- En caso que el postor reduzca su oferta, según lo previsto en el artículo 68 del Reglamento, debe presentar nuevamente este Anexo.
- El postor que goce de alguna exoneración legal, debe indicar que su oferta no incluye el tributo materia de la exoneración, debiendo incluir el siguiente texto:
"Mi oferta no incluye [CONSIGNAR EL TRIBUTO MATERIA DE LA EXONERACIÓN]".
- De ser el caso, el análisis de precios unitarios y el detalle de los gastos generales fijos y variables no se presentan en la oferta, sino para el perfeccionamiento del contrato.

Importante para la Entidad

- A fin de facilitar la labor del órgano encargado de las contrataciones o comité de selección, según corresponda, se recomienda publicar conjuntamente con las bases un archivo en Excel del presupuesto de la obra conforme el expediente técnico a fin de que los postores puedan utilizarlo al momento de elaborar su oferta. En tal caso, consignar lo siguiente:

"Adicionalmente al documento escaneado del presente anexo, el postor puede adjuntar el archivo en Excel del presupuesto de la obra (que fue publicado conjuntamente con las bases), completando la información que sustenta el precio de su oferta. En caso de divergencia prevalece el documento escaneado del precio de la oferta".
- En caso de procedimientos según relación de ítems, consignar lo siguiente:

"El postor debe presentar el precio de su oferta en forma independiente, en los ítems que se presente".
- En caso de contratación de obras por paquete, consignar lo siguiente:

"El postor debe presentar el precio de su oferta con el detalle de cada obra incluida en el paquete".
- En caso de contrataciones que conllevan la ejecución de prestaciones accesorias, consignar lo siguiente:

"El postor debe detallar en el precio de su oferta, el monto correspondiente a la prestación principal y las prestaciones accesorias".
- Si durante la fase de actos preparatorios, las Entidades advierten que es posible la participación de proveedores que gozan del beneficio de la exoneración del IGV prevista en la Ley N° 27037, Ley de Promoción de la Inversión en la Amazonía, consignar lo siguiente:

"La oferta de los postores que presenten la Declaración Jurada de cumplimiento de condiciones para la aplicación de la exoneración del IGV (**Anexo N° 7**), debe encontrarse dentro de los límites del valor referencial sin IGV".

Incluir las disposiciones, según corresponda. Una vez culminada la elaboración de las bases, las notas que no se incorporen deben ser eliminadas

⁴³ Para el cálculo del IGV, aplica el redondeo previsto en la Resolución de Superintendencia SUNAT N° 025-2000/SUNAT o norma que la reemplace. En ese sentido, el porcentaje se calcula considerando dos (2) decimales. Para efectos del redondeo i) Si el primer decimal siguiente es inferior a cinco (5), el valor permanecerá igual, suprimiéndose los decimales posteriores y ii) Si el primer decimal siguiente es igual o superior a cinco (5), el valor será incrementado en un centésimo.

Importante para la Entidad

En caso de la contratación de la ejecución de una obra bajo el esquema mixto de suma alzada y precios unitarios incluir el siguiente anexo:

Esta nota deberá ser eliminada una vez culminada la elaboración de las bases

ANEXO N° 6

PRECIO DE LA OFERTA

ÍTEM N° [INDICAR NÚMERO]

Señores

[CONSIGNAR ÓRGANO ENCARGADO DE LAS CONTRATACIONES O COMITÉ DE SELECCIÓN, SEGÚN CORRESPONDA]

ADJUDICACIÓN SIMPLIFICADA N° [CONSIGNAR NOMENCLATURA DEL PROCEDIMIENTO]

Presente.-

Es grato dirigirme a usted, para hacer de su conocimiento que, de acuerdo con las bases, mi oferta es la siguiente:

[INCLUIR LA ESTRUCTURA DEL PRESUPUESTO DE OBRA EXTRAIDA DEL EXPEDIENTE TÉCNICO DE LOS COMPONENTES, CUYAS CANTIDADES Y MAGNITUDES ESTÁN DEFINIDAS, A FIN DE QUE EL POSTOR CONSIGNE LOS PRECIOS UNITARIOS Y EL PRECIO TOTAL DE SU OFERTA, TAL COMO SE MUESTRA DE MANERA REFERENCIAL EN EL SIGUIENTE EJEMPLO:

OFERTA A PRECIOS UNITARIOS DE LOS COMPONENTES SIGUIENTES:

| N° ITEM | PARTIDA | UNIDAD | METRADO | PU | SUB TOTAL |
|---------|---------|--------|---------|----|-----------|
| | | | | | |
| | | | | | |

| | | |
|-----|--|--|
| 1 | Total costo directo (A) | |
| 2 | Gastos generales | |
| 2.1 | Gastos fijos | |
| 2.2 | Gastos variables | |
| | Total gastos generales (B) | |
| 3 | Utilidad (C) | |
| | SUBTOTAL (A+B+C) | |
| 4 | IGV ⁴⁴ | |
| 5 | Monto del componente a precios unitarios | |

...]

OFERTA A SUMA ALZADA DE LOS COMPONENTES SIGUIENTES:

| CONCEPTO | PRECIO |
|------------------------------------|--------|
| | |
| Monto del componente a suma alzada | |

Asimismo, el postor debe adjuntar el desagregado de partidas que sustenta su oferta a suma alzada, tal como se muestra de manera referencial en el siguiente ejemplo:

⁴⁴ Para el cálculo del IGV, aplica el redondeo previsto en la Resolución de Superintendencia SUNAT N° 025-2000/SUNAT o norma que la reemplace. En ese sentido, el porcentaje se calcula considerando dos (2) decimales. Para efectos del redondeo i) Si el primer decimal siguiente es inferior a cinco (5), el valor permanecerá igual, suprimiéndose los decimales posteriores y ii) Si el primer decimal siguiente es igual o superior a cinco (5), el valor será incrementado en un centésimo.

| N° ITEM | PARTIDA | UNIDAD | METRADO | PU | SUB TOTAL |
|------------|---------|--------|---------|----|-----------|
| | | | | | |
| | | | | | |

| | | |
|-----|----------------------------------|--|
| 1 | Total costo directo (A) | |
| 2 | Gastos generales | |
| 2.1 | Gastos fijos | |
| 2.2 | Gastos variables | |
| | Total gastos generales (B) | |
| 3 | Utilidad (C) | |
| | SUBTOTAL (A+B+C) | |
| 4 | IGV ⁴⁵ | |
| 5 | Monto de la oferta a suma alzada | |

| | |
|--------------------------|--|
| Monto total de la oferta | |
|--------------------------|--|

El precio de la oferta [CONSIGNAR LA MONEDA DE LA CONVOCATORIA] incluye todos los tributos, seguros, transporte, inspecciones, pruebas y, de ser el caso, los costos laborales conforme a la legislación vigente, así como cualquier otro concepto que pueda tener incidencia sobre el costo de la obra a ejecutar; excepto la de aquellos postores que gocen de alguna exoneración legal, no incluirán en el precio de su oferta los tributos respectivos.

[CONSIGNAR CIUDAD Y FECHA]

.....
**Firma, Nombres y Apellidos del postor o
Representante legal o común, según corresponda**

Importante

- *En caso que el postor reduzca su oferta, según lo previsto en el artículo 68 del Reglamento, debe presentar nuevamente este Anexo.*
- *El postor que goce de alguna exoneración legal, debe indicar que su oferta no incluye el tributo materia de la exoneración.
"Mi oferta no incluye [CONSIGNAR EL TRIBUTO MATERIA DE LA EXONERACIÓN]".*
- *El análisis de precios unitarios y el detalle de los gastos generales fijos y variables no se presentan en la oferta, sino para el perfeccionamiento del contrato.*

Importante para la Entidad

- *A fin de facilitar la labor del órgano encargado de las contrataciones o comité de selección, según corresponda, se recomienda publicar conjuntamente con las bases un archivo en Excel del presupuesto de la obra conforme el expediente técnico a fin de que los postores puedan utilizarlo al momento de elaborar su oferta. En tal caso, consignar lo siguiente:*

⁴⁵ Para el cálculo del IGV, aplica el redondeo previsto en la Resolución de Superintendencia SUNAT N° 025-2000/SUNAT o norma que la reemplace. En ese sentido, el porcentaje se calcula considerando dos (2) decimales. Para efectos del redondeo i) Si el primer decimal siguiente es inferior a cinco (5), el valor permanecerá igual, suprimiéndose los decimales posteriores y ii) Si el primer decimal siguiente es igual o superior a cinco (5), el valor será incrementado en un centésimo.

“Adicionalmente al documento escaneado del presente anexo, el postor puede adjuntar el archivo en Excel del presupuesto de la obra (que fue publicado conjuntamente con las bases), completando la información que sustenta el precio de su oferta. En caso de divergencia prevalece el documento escaneado del precio de la oferta”.

- *En caso de procedimientos según relación de ítems, consignar lo siguiente:*

“El postor debe presentar el precio de su oferta en forma independiente, en los ítems que se presente”.

- *En caso de contratación de obras por paquete, consignar lo siguiente:*

“El postor debe presentar el precio de su oferta con el detalle de cada obra incluida en el paquete”.

- *En caso de contrataciones que conllevan la ejecución de prestaciones accesorias, consignar lo siguiente:*

“El postor debe detallar en el precio de su oferta, el monto correspondiente a la prestación principal y las prestaciones accesorias”.

- *Si durante la fase de actos preparatorios, las Entidades advierten que es posible la participación de proveedores que gozan del beneficio de la exoneración del IGV prevista en la Ley N° 27037, Ley de Promoción de la Inversión en la Amazonía, consignar lo siguiente:*

*“La oferta de los postores que presenten la Declaración Jurada de cumplimiento de condiciones para la aplicación de la exoneración del IGV (**Anexo N° 8**), debe encontrarse dentro de los límites del valor referencial sin IGV”.*

Incluir las disposiciones, según corresponda. Una vez culminada la elaboración de las bases, las notas que no se incorporen deben ser eliminadas

Importante para la Entidad

Si durante la fase de actos preparatorios, las Entidades advierten que es posible la participación de proveedores que gozan del beneficio de la exoneración del IGV prevista en la Ley N° 27037, Ley de Promoción de la Inversión en la Amazonía, incluir el siguiente anexo:

Esta nota deberá ser eliminada una vez culminada la elaboración de las bases.

ANEXO N° 7

DECLARACIÓN JURADA DE CUMPLIMIENTO DE CONDICIONES PARA LA APLICACIÓN DE LA EXONERACIÓN DEL IGV

Señores

[CONSIGNAR ÓRGANO ENCARGADO DE LAS CONTRATACIONES O COMITÉ DE SELECCIÓN, SEGÚN CORRESPONDA]

ADJUDICACIÓN SIMPLIFICADA N° [CONSIGNAR NOMENCLATURA DEL PROCEDIMIENTO]
Presente.-

Mediante el presente el suscrito, postor y/o Representante Legal de [CONSIGNAR EN CASO DE SER PERSONA JURÍDICA], declaro bajo juramento que gozo del beneficio de la exoneración del IGV previsto en la Ley N° 27037, Ley de Promoción de la Inversión en la Amazonía, dado que cumplo con las condiciones siguientes:

- 1.- Que el domicilio fiscal de la empresa⁴⁶ se encuentra ubicada en la Amazonía y coincide con el lugar establecido como sede central (donde tiene su administración y lleva su contabilidad);
- 2.- Que la empresa se encuentra inscrita en las Oficinas Registrales de la Amazonía (exigible en caso de personas jurídicas);
- 3.- Que, al menos el setenta por ciento (70%) de los activos fijos de la empresa se encuentran en la Amazonía; y
- 4.- Que la empresa no ejecuta obras fuera de la Amazonía.

[CONSIGNAR CIUDAD Y FECHA]

.....
Firma, Nombres y Apellidos del postor o Representante legal, según corresponda

Importante

Cuando se trate de consorcios, esta declaración jurada será presentada por cada uno de los integrantes del consorcio, salvo que se trate de consorcios con contabilidad independiente, en cuyo caso debe ser suscrita por el representante común, debiendo indicar su condición de consorcio con contabilidad independiente y el número de RUC del consorcio.

⁴⁶ En el artículo 1 del "Reglamento de las Disposiciones Tributarias contenidas en la Ley de Promoción de la Inversión en la Amazonía" se define como "empresa" a las "Personas naturales, sociedades conyugales, sucesiones indivisas y personas consideradas jurídicas por la Ley del Impuesto a la Renta, generadoras de rentas de tercera categoría, ubicadas en la Amazonía. Las sociedades conyugales son aquellas que ejerzan la opción prevista en el Artículo 16 de la Ley del Impuesto a la Renta."

Importante para la Entidad

En el caso de contratación de obras que se ejecuten fuera de las provincias de Lima y Callao, cuyo valor referencial del procedimiento de selección o de algún ítem no supere los novecientos mil Soles (S/. 900,000.00) debe considerarse el siguiente anexo:

Esta nota deberá ser eliminada una vez culminada la elaboración de las bases.

ANEXO Nº 8

SOLICITUD DE BONIFICACIÓN DEL DIEZ POR CIENTO (10%) POR OBRAS EJECUTADAS FUERA DE LA PROVINCIA DE LIMA Y CALLAO (DE SER EL CASO, SOLO PRESENTAR ESTA SOLICITUD EN EL ÍTEM [INCLUIR EN CASO CORRESPONDA, EN PROCEDIMIENTOS POR RELACIÓN DE ÍTEMS, CONSIGNANDO EL Nº DEL ÍTEM O ÍTEMS CUYO VALOR REFERENCIAL NO SUPERA LOS NOVECIENTOS MIL SOLES (S/ 900,000.00)])

Señores

[CONSIGNAR ÓRGANO ENCARGADO DE LAS CONTRATACIONES O COMITÉ DE SELECCIÓN, SEGÚN CORRESPONDA]

ADJUDICACIÓN SIMPLIFICADA Nº [CONSIGNAR NOMENCLATURA DEL PROCEDIMIENTO] Presente.-

Mediante el presente el suscrito, postor y/o Representante Legal de [CONSIGNAR EN CASO DE SER PERSONA JURIDICA], solicito la asignación de la bonificación del diez por ciento (10%) sobre el puntaje total en [CONSIGNAR EL ÍTEM O ÍTEMS, SEGÚN CORRESPONDA, EN LOS QUE SE SOLICITA LA BONIFICACIÓN] debido a que el domicilio de mi representada se encuentra ubicado en la provincia o provincia colindante donde se ejecuta la obra.

[CONSIGNAR CIUDAD Y FECHA]

.....
Firma, Nombres y Apellidos del postor o Representante legal, según corresponda

Importante

- *Para asignar la bonificación, el órgano encargado de las contrataciones o comité de selección, según corresponda, verifica el domicilio consignado por el postor en el Registro Nacional de Proveedores (RNP).*
- *Para que el postor pueda acceder a la bonificación, debe cumplir con las condiciones establecidas en el literal f) del artículo 50 del Reglamento.*

Importante

Cuando se trate de consorcios, la declaración jurada es la siguiente:

ANEXO N° 8

SOLICITUD DE BONIFICACIÓN DEL DIEZ POR CIENTO (10%) POR OBRAS EJECUTADAS FUERA DE LA PROVINCIA DE LIMA Y CALLAO (DE SER EL CASO, SOLO PRESENTAR ESTA SOLICITUD EN EL ÍTEM [INCLUIR EN CASO CORRESPONDA, EN PROCEDIMIENTOS POR RELACIÓN DE ÍTEMS, CONSIGNANDO EL N° DEL ÍTEM O ÍTEMS CUYO VALOR REFERENCIAL NO SUPERA LOS NOVECIENTOS MIL SOLES (S/ 900,000.00)])

Señores

[CONSIGNAR ÓRGANO ENCARGADO DE LAS CONTRATACIONES O COMITÉ DE SELECCIÓN, SEGÚN CORRESPONDA]

ADJUDICACIÓN SIMPLIFICADA N° [CONSIGNAR NOMENCLATURA DEL PROCEDIMIENTO]

Presente.-

Mediante el presente el que se suscribe, [.....], representante común del consorcio [CONSIGNAR EL NOMBRE DEL CONSORCIO], solicito la asignación de la bonificación del diez por ciento (10%) sobre el puntaje total en [CONSIGNAR EL ÍTEM O ÍTEMS, SEGÚN CORRESPONDA, EN LOS QUE SE SOLICITA LA BONIFICACIÓN] debido a que los domicilios de todos los integrantes del consorcio se encuentran ubicados en la provincia o provincias colindantes donde se ejecuta la obra.

[CONSIGNAR CIUDAD Y FECHA]

.....
**Firma, Nombres y Apellidos del representante
común del consorcio**

Importante

- Para asignar la bonificación, el órgano encargado de las contrataciones o comité de selección, según corresponda, verifica el domicilio consignado de los integrantes del consorcio, en el Registro Nacional de Proveedores (RNP).*
- Para que un consorcio pueda acceder a la bonificación, cada uno de sus integrantes debe cumplir con las condiciones establecidas en el literal f) del artículo 50 del Reglamento.*

ANEXO Nº 9

DECLARACIÓN JURADA (NUMERAL 49.4 DEL ARTÍCULO 49 DEL REGLAMENTO)

Señores

[CONSIGNAR ÓRGANO ENCARGADO DE LAS CONTRATACIONES O COMITÉ DE SELECCIÓN, SEGÚN CORRESPONDA]

ADJUDICACIÓN SIMPLIFICADA Nº [CONSIGNAR NOMENCLATURA DEL PROCEDIMIENTO]

Presente.-

Mediante el presente el suscrito, postor y/o Representante Legal de [CONSIGNAR EN CASO DE SER PERSONA JURÍDICA], declaro que la experiencia que acredito de la empresa [CONSIGNAR LA DENOMINACIÓN DE LA PERSONA JURÍDICA] como consecuencia de una reorganización societaria, no se encuentra en el supuesto establecido en el numeral 49.4 del artículo 49 del Reglamento.

[CONSIGNAR CIUDAD Y FECHA]

.....
**Firma, Nombres y Apellidos del postor o
Representante legal, según corresponda**

Importante

A efectos de cautelar la veracidad de esta declaración, el postor puede verificar la información de la Relación de Proveedores Sancionados por el Tribunal de Contrataciones del Estado con Sanción Vigente en <http://portal.osce.gob.pe/rmp/content/relación-de-proveedores-sancionados>.

También le asiste dicha facultad al órgano encargado de las contrataciones o al órgano de la Entidad al que se le haya asignado la función de verificación de la oferta presentada por el postor ganador de la buena pro.

ANEXO N° 10

EXPERIENCIA DEL POSTOR EN LA ESPECIALIDAD

Señores

[CONSIGNAR ÓRGANO ENCARGADO DE LAS CONTRATACIONES O COMITÉ DE SELECCIÓN, SEGÚN CORRESPONDA]
ADJUDICACIÓN SIMPLIFICADA N° [CONSIGNAR NOMENCLATURA DEL PROCEDIMIENTO]

Presente.-

Mediante el presente, el suscrito detalla lo siguiente como EXPERIENCIA EN OBRAS SIMILARES:

| Nº | CLIENTE | OBJETO DEL CONTRATO | Nº CONTRATO | FECHA DEL CONTRATO ⁴⁷ | FECHA DE RECEPCIÓN DE LA OBRA | EXPERIENCIA PROVENIENTE ⁴⁸ DE: | MONEDA | IMPORTE ⁴⁹ | TIPO DE CAMBIO VENTA ⁵⁰ | MONTO FACTURADO ACUMULADO ⁵¹ |
|----|---------|---------------------|-------------|----------------------------------|-------------------------------|---|--------|-----------------------|------------------------------------|---|
| 1 | | | | | | | | | | |
| 2 | | | | | | | | | | |
| 3 | | | | | | | | | | |
| 4 | | | | | | | | | | |
| 5 | | | | | | | | | | |

⁴⁷ Se refiere a la fecha de suscripción del contrato.

⁴⁸ Si el titular de la experiencia no es el postor, consignar si dicha experiencia corresponde a la matriz en caso que el postor sea sucursal, o fue transmitida por reorganización societaria, debiendo acompañar la documentación sustentatoria correspondiente. Al respecto, según la Opinión N° 216-2017/DTN “Considerando que la sociedad matriz y la sucursal constituyen la misma persona jurídica, la sucursal puede acreditar como suya la experiencia de su matriz”. Del mismo modo, según lo previsto en la Opinión N° 010-2013/DTN, “... en una operación de reorganización societaria que comprende tanto una fusión como una escisión, la sociedad resultante podrá acreditar como suya la experiencia de la sociedad incorporada o absorbida, que se extingue producto de la fusión; asimismo, si en virtud de la escisión se transfiere un bloque patrimonial consistente en una línea de negocio completa, la sociedad resultante podrá acreditar como suya la experiencia de la sociedad escindida, correspondiente a la línea de negocio transmitida. De esta manera, la sociedad resultante podrá emplear la experiencia transmitida, como consecuencia de la reorganización societaria antes descrita, en los futuros procesos de selección en los que participe”.

⁴⁹ Se refiere al monto del contrato ejecutado incluido adicionales y reducciones, de ser el caso.

⁵⁰ El tipo de cambio venta debe corresponder al publicado por la SBS correspondiente a la fecha de suscripción del contrato.

⁵¹ Consignar en la moneda establecida para el valor referencial.

[CONSIGNAR NOMBRE DE LA ENTIDAD]
[CONSIGNAR NOMENCLATURA DEL PROCEDIMIENTO]

| Nº | CLIENTE | OBJETO DEL CONTRATO | Nº CONTRATO | FECHA DEL CONTRATO ⁴⁷ | FECHA DE RECEPCIÓN DE LA OBRA | EXPERIENCIA PROVENIENTE ⁴⁸ DE: | MONEDA | IMPORTE ⁴⁹ | TIPO DE CAMBIO VENTA ⁵⁰ | MONTO FACTURADO ACUMULADO ⁵¹ |
|-------|---------|---------------------|-------------|----------------------------------|-------------------------------|---|--------|-----------------------|------------------------------------|---|
| 6 | | | | | | | | | | |
| 7 | | | | | | | | | | |
| 8 | | | | | | | | | | |
| 9 | | | | | | | | | | |
| 10 | | | | | | | | | | |
| TOTAL | | | | | | | | | | |

[CONSIGNAR CIUDAD Y FECHA]

.....
Firma, Nombres y Apellidos del postor o
Representante legal o común, según corresponda

ANEXO Nº 11

SOLICITUD DE BONIFICACIÓN DEL CINCO POR CIENTO (5%) POR TENER LA CONDICIÓN DE MICRO Y PEQUEÑA EMPRESA

Señores

[CONSIGNAR ÓRGANO ENCARGADO DE LAS CONTRATACIONES O COMITÉ DE SELECCIÓN, SEGÚN CORRESPONDA]

ADJUDICACIÓN SIMPLIFICADA Nº [CONSIGNAR NOMENCLATURA DEL PROCEDIMIENTO]

Presente.-

Mediante el presente el suscrito, postor y/o Representante legal de [CONSIGNAR EN CASO DE SER PERSONA JURÍDICA], solicito la asignación de la bonificación del cinco por ciento (5%) sobre el puntaje total obtenido, debido a que mi representada cuenta con la condición de micro y pequeña empresa.

[CONSIGNAR CIUDAD Y FECHA]

.....
**Firma, Nombres y Apellidos del postor o
Representante legal o común, según corresponda**

Importante

- *Para asignar la bonificación, el órgano encargado de las contrataciones o comité de selección, según corresponda, verifica la página web del Ministerio de Trabajo y Promoción del Empleo en la sección consulta de empresas acreditadas en el REMYPE en el link <http://www2.trabajo.gob.pe/servicios-en-linea-2-2/>.*
- *Para que un consorcio pueda acceder a la bonificación, cada uno de sus integrantes debe cumplir con la condición de micro y pequeña empresa.*

ANEXO Nº 12

**AUTORIZACIÓN DE NOTIFICACIÓN DE LA DECISIÓN DE LA ENTIDAD SOBRE LA
SOLICITUD DE AMPLIACIÓN DE PLAZO MEDIANTE MEDIOS ELECTRÓNICOS DE
COMUNICACIÓN**

(DOCUMENTO A PRESENTAR EN EL PERFECCIONAMIENTO DEL CONTRATO)

Señores

**[CONSIGNAR ÓRGANO ENCARGADO DE LAS CONTRATACIONES O COMITÉ DE SELECCIÓN,
SEGÚN CORRESPONDA]**

ADJUDICACIÓN SIMPLIFICADA Nº [CONSIGNAR NOMENCLATURA DEL PROCEDIMIENTO]

Presente.-

El que se suscribe, [...], postor adjudicado y/o Representante Legal de [CONSIGNAR EN CASO DE SER PERSONA JURÍDICA], identificado con [CONSIGNAR TIPO DE DOCUMENTO DE IDENTIDAD] Nº [CONSIGNAR NÚMERO DE DOCUMENTO DE IDENTIDAD], autorizo que durante la ejecución del contrato se me notifique al correo electrónico [INDICAR EL CORREO ELECTRÓNICO] lo siguiente:

- ✓ Notificación de la decisión de la Entidad respecto a la solicitud de ampliación de plazo.

[CONSIGNAR CIUDAD Y FECHA]

.....
**Firma, Nombres y Apellidos del postor o
Representante legal o común, según
corresponda**

Importante

La notificación de la decisión de la Entidad respecto a la solicitud de ampliación de plazo se efectúa por medios electrónicos de comunicación, siempre que se cuente con la autorización correspondiente y sea posible obtener un acuse de recibo a través del mecanismo utilizado.