

BASES ESTÁNDAR DE LICITACIÓN PÚBLICA PARA LA CONTRATACIÓN DE LA EJECUCIÓN DE OBRAS

Aprobado mediante Directiva N° 001-2019-OSCE/CD



SUB DIRECCIÓN DE NORMATIVIDAD – DIRECCIÓN TÉCNICO NORMATIVA
ORGANISMO SUPERVISOR DE LAS CONTRATACIONES DEL ESTADO - OSCE

SIMBOLOGÍA UTILIZADA:

N°	Símbolo	Descripción
1	[ABC] / [.....]	La información solicitada dentro de los corchetes sombreados debe ser completada por la Entidad durante la elaboración de las bases.
2	[ABC] / [.....]	Es una indicación, o información que deberá ser completada por la Entidad con posterioridad al otorgamiento de la buena pro para el caso específico de la elaboración de la PROFORMA DEL CONTRATO; o por los proveedores, en el caso de los ANEXOS de la oferta.
3	<div>Importante</div> <ul style="list-style-type: none"> • Abc 	Se refiere a consideraciones importantes a tener en cuenta por el comité de selección y por los proveedores.
4	<div>Advertencia</div> <ul style="list-style-type: none"> • Abc 	Se refiere a advertencias a tener en cuenta por el comité de selección y por los proveedores.
5	<div>Importante para la Entidad</div> <ul style="list-style-type: none"> • Xyz 	Se refiere a consideraciones importantes a tener en cuenta por el comité de selección y deben ser eliminadas una vez culminada la elaboración de las bases.

CARACTERÍSTICAS DEL DOCUMENTO:

Las bases estándar deben ser elaboradas en formato WORD, y deben tener las siguientes características:

N°	Características	Parámetros
1	Márgenes	Superior : 2.5 cm Inferior: 2.5 cm Izquierda: 2.5 cm Derecha: 2.5 cm
2	Fuente	Arial
3	Estilo de Fuente	Normal: Para el contenido en general Cursiva: Para el encabezado y pie de página Para las Consideraciones importantes (Ítem 3 del cuadro anterior)
4	Color de Fuente	Automático: Para el contenido en general Azul : Para las Consideraciones importantes (Ítem 3 del cuadro anterior)
5	Tamaño de Letra	16 : Para las dos primeras hojas de las Secciones General y Específica 11 : Para el nombre de los Capítulos. 10 : Para el cuerpo del documento en general 9 : Para el encabezado y pie de página Para el contenido de los cuadros, pudiendo variar, según la necesidad 8 : Para las Notas al pie
6	Alineación	Justificada: Para el contenido en general y notas al pie. Centrada : Para la primera página, los títulos de las Secciones y nombres de los Capítulos)
7	Interlineado	Sencillo
8	Espaciado	Anterior : 0 Posterior : 0
9	Subrayado	Para los nombres de las Secciones y para resaltar o hacer hincapié en algún concepto

INSTRUCCIONES DE USO:

- Una vez registrada la información solicitada dentro de los corchetes sombreados en gris, el texto deberá quedar en letra tamaño 10, con estilo normal, sin formato de negrita y sin sombrear.
- La nota **IMPORTANTE** no puede ser modificada ni eliminada en la Sección General. En el caso de la Sección Específica debe seguirse la instrucción que se indica en dicha nota.

Elaboradas en enero de 2019
Modificadas en junio y diciembre de 2019, julio de 2020, julio y diciembre de 2021, setiembre de 2022
y octubre de 2022

MUNICIPALIDAD PROVINCIAL DE LUCANAS - PUQUIO



BASES ESTÁNDAR DE LICITACIÓN PÚBLICA PARA LA CONTRATACIÓN DE LA EJECUCIÓN DE OBRAS¹

LICITACIÓN PÚBLICA N° 002-2023-MPLP/CS-1

(Primera Convocatoria)

CONTRATACIÓN DE LA EJECUCIÓN DE LA OBRA:

**“MEJORAMIENTO Y AMPLIACIÓN MERCADO MUNICIPAL
DE ABASTO DE PUQUIO DEL DISTRITO DE PUQUIO –
PROVINCIA DE LUCANAS – DEPARTAMENTO DE
AYACUCHO”, CON CUI N° 2523467.**

PUQUIO - 2023

¹ Estas bases se utilizarán para la contratación de la ejecución de obras. Para tal efecto, se deberá tener en cuenta la siguiente definición:

Obra: Construcción, reconstrucción, rehabilitación, remodelación, mejoramiento, demolición, renovación, ampliación y habilitación de bienes inmuebles, tales como edificaciones, estructuras, excavaciones, perforaciones, carreteras, puentes, entre otros, que requieren dirección técnica, expediente técnico, mano de obra, materiales y/o equipos.

DEBER DE COLABORACIÓN

La Entidad y todo proveedor que se someta a las presentes Bases, sea como participante, postor y/o contratista, deben conducir su actuación conforme a los principios previstos en la Ley de Contrataciones del Estado.

En este contexto, se encuentran obligados a prestar su colaboración al OSCE y a la Secretaría Técnica de la Comisión de Defensa de la Libre Competencia del INDECOPI, en todo momento según corresponda a sus competencias, a fin de comunicar presuntos casos de fraude, colusión y corrupción por parte de los funcionarios y servidores de la Entidad, así como los proveedores y demás actores que participan en el proceso de contratación.

De igual forma, deben poner en conocimiento del OSCE y a la Secretaría Técnica de la Comisión de Defensa de la Libre Competencia del INDECOPI los indicios de conductas anticompetitivas que se presenten durante el proceso de contratación, en los términos del Decreto Legislativo N° 1034, "Ley de Represión de Conductas Anticompetitivas", o norma que la sustituya, así como las demás normas de la materia.

La Entidad y todo proveedor que se someta a las presentes Bases, sea como participante, postor y/o contratista del proceso de contratación deben permitir al OSCE o a la Secretaría Técnica de la Comisión de Defensa de la Libre Competencia del INDECOPI el acceso a la información referida a las contrataciones del Estado que sea requerida, prestar testimonio o absolución de posiciones que se requieran, entre otras formas de colaboración.

SECCIÓN GENERAL

DISPOSICIONES COMUNES DEL PROCEDIMIENTO DE SELECCIÓN

(ESTA SECCIÓN NO DEBE SER MODIFICADA EN NINGÚN EXTREMO, BAJO SANCIÓN DE NULIDAD)

CAPÍTULO I ETAPAS DEL PROCEDIMIENTO DE SELECCIÓN

1.1. REFERENCIAS

Cuando en el presente documento se mencione la palabra Ley, se entiende que se está haciendo referencia a la Ley N° 30225, Ley de Contrataciones del Estado, y cuando se mencione la palabra Reglamento, se entiende que se está haciendo referencia al Reglamento de la Ley de Contrataciones del Estado aprobado por Decreto Supremo N° 344-2018-EF.

Las referidas normas incluyen sus respectivas modificaciones, de ser el caso.

1.2. CONVOCATORIA

Se realiza a través de su publicación en el SEACE de conformidad con lo señalado en el artículo 54 del Reglamento, en la fecha señalada en el calendario del procedimiento de selección, debiendo adjuntar las bases.

1.3. REGISTRO DE PARTICIPANTES

El registro de participantes se realiza conforme al artículo 55 del Reglamento. En el caso de un consorcio, basta que se registre uno (1) de sus integrantes.

Importante

- *Para registrarse como participante en un procedimiento de selección convocado por las Entidades del Estado Peruano, es necesario que los proveedores cuenten con inscripción vigente y estar habilitados ante el Registro Nacional de Proveedores (RNP) que administra el Organismo Supervisor de las Contrataciones del Estado (OSCE). Para obtener mayor información, se puede ingresar a la siguiente dirección electrónica: www.rnp.gob.pe.*
- *Los proveedores que deseen registrar su participación deben ingresar al SEACE utilizando su Certificado SEACE (usuario y contraseña). Asimismo, deben observar las instrucciones señaladas en el documento de orientación "Guía para el registro de participantes electrónico" publicado en <https://www2.seace.gob.pe/>.*
- *En caso los proveedores no cuenten con inscripción vigente en el RNP y/o se encuentren inhabilitados o suspendidos para ser participantes, postores y/o contratistas, el SEACE restringirá su registro, quedando a potestad de estos intentar nuevamente registrar su participación en el procedimiento de selección en cualquier otro momento, dentro del plazo establecido para dicha etapa, siempre que haya obtenido la vigencia de su inscripción o quedado sin efecto la sanción que le impuso el Tribunal de Contrataciones del Estado.*

1.4. FORMULACIÓN DE CONSULTAS Y OBSERVACIONES A LAS BASES

La formulación de consultas y observaciones a las bases se efectúa de conformidad con lo establecido en los numerales 72.1 y 72.2 del artículo 72 del Reglamento.

Importante

No pueden formularse consultas ni observaciones respecto del contenido de una ficha de homologación aprobada, aun cuando el requerimiento haya sido homologado parcialmente respecto a las características técnicas y/o requisitos de calificación y/o condiciones de ejecución. Las consultas y observaciones que se formulen sobre el particular, se tienen como no presentadas.

1.5. ABSOLUCIÓN DE CONSULTAS, OBSERVACIONES E INTEGRACIÓN DE BASES

La absolución de consultas, observaciones e integración de las bases se realizan conforme a las disposiciones previstas en los numerales 72.4 y 72.5 del artículo 72 del Reglamento.

Importante

- *No se absolverán consultas y observaciones a las bases que se presenten en forma física.*
- *Cuando exista divergencia entre lo indicado en el pliego de absolución de consultas y observaciones y la integración de bases, prevalece lo absuelto en el referido pliego; sin perjuicio, del deslinde de responsabilidades correspondiente.*

1.6. ELEVACIÓN AL OSCE DEL PLIEGO DE ABSOLUCIÓN DE CONSULTAS Y OBSERVACIONES E INTEGRACIÓN DE BASES

Los cuestionamientos al pliego de absolución de consultas y observaciones, así como a las bases integradas por supuestas vulneraciones a la normativa de contrataciones, a los principios que rigen la contratación pública u otra normativa que tenga relación con el objeto de la contratación, pueden ser elevados al OSCE, de acuerdo a lo indicado en los numerales del 72.8 al 72.11 del artículo 72 del Reglamento.

La solicitud de elevación para emisión de Pronunciamiento se presenta ante la Entidad, la cual debe remitir al OSCE el expediente completo, de acuerdo a lo señalado en el artículo 124 del TUO de la Ley 27444, aprobado por Decreto Supremo N° 004-2019-JUS, al día hábil siguiente de recibida dicha solicitud.

Advertencia

La solicitud de elevación al OSCE de los cuestionamientos al pliego de absolución de consultas y observaciones, así como a las Bases integradas, se realiza de manera electrónica a través del SEACE, a partir de la oportunidad en que establezca el OSCE mediante comunicado.

Importante

Constituye infracción pasible de sanción según lo previsto en el literal n) del numeral 50.1 del artículo 50 de la Ley, presentar cuestionamientos maliciosos o manifiestamente infundados al pliego de absolución de consultas y/u observaciones.

1.7. FORMA DE PRESENTACIÓN DE OFERTAS

Las ofertas se presentan conforme lo establecido en el artículo 59 del Reglamento.

Las declaraciones juradas, formatos o formularios previstos en las bases que conforman la oferta deben estar debidamente firmados por el postor (firma manuscrita o digital, según la Ley N° 27269, Ley de Firmas y Certificados Digitales²). Los demás documentos deben ser visados por el postor. En el caso de persona jurídica, por su representante legal, apoderado o mandatario designado para dicho fin y, en el caso de persona natural, por este o su apoderado. No se acepta el pegado de la imagen de una firma o visto. Las ofertas se presentan foliadas.

Importante

- *Los formularios electrónicos que se encuentran en el SEACE y que los proveedores deben llenar para presentar sus ofertas, tienen carácter de declaración jurada.*
- *En caso la información contenida en los documentos escaneados que conforman la oferta no coincida con lo declarado a través del SEACE, prevalece la información declarada en los documentos escaneados.*
- *No se tomarán en cuenta las ofertas que se presenten en físico a la Entidad.*

1.8. PRESENTACIÓN Y APERTURA DE OFERTAS

El participante presentará su oferta de manera electrónica a través del SEACE, desde las 00:01

² Para mayor información sobre la normativa de firmas y certificados digitales ingresar a: <https://www.indecopi.gob.pe/web/firmas-digitales/firmar-y-certificados-digitales>

horas hasta las 23:59 horas del día establecido para el efecto en el cronograma del procedimiento; adjuntando el archivo digitalizado que contenga los documentos que conforman la oferta de acuerdo a lo requerido en las bases.

El participante debe verificar antes de su envío, bajo su responsabilidad, que el archivo pueda ser descargado y su contenido sea legible.

Importante

Los integrantes de un consorcio no pueden presentar ofertas individuales ni conformar más de un consorcio en un procedimiento de selección, o en un determinado ítem cuando se trate de procedimientos de selección según relación de ítems.

En la apertura electrónica de la oferta, el comité de selección, verifica la presentación de lo exigido en la sección específica de las bases, de conformidad con el numeral 73.2 del artículo 73 del Reglamento. De no cumplir con lo requerido, la oferta se considera no admitida.

Asimismo, el comité de selección declara no admitidas las ofertas que se encuentran por debajo del noventa por ciento (90%) del valor referencial o que excedan en más del diez por ciento (10%) del valor referencial.

1.9. EVALUACIÓN DE LAS OFERTAS

La evaluación consiste en la aplicación de los factores de evaluación previstos en el Capítulo IV de la sección específica de las bases a las ofertas admitidas, con el objeto de determinar la oferta con el mejor puntaje y el orden de prelación de las ofertas.

Para determinar la oferta con el mejor puntaje, se toma en cuenta lo indicado en el numeral 74.2 del artículo 74 del Reglamento.

El desempate mediante sorteo se realiza de manera electrónica a través del SEACE.

Importante

En el caso de procedimientos de selección por relación de ítems cuando la obra se ejecute fuera de la provincia de Lima y Callao y el monto del valor referencial de algún ítem no supere los novecientos mil Soles (S/ 900,000.00), a solicitud del postor se asigna una bonificación equivalente al diez por ciento (10%) sobre el puntaje total obtenido en dicho ítem por los postores con domicilio en la provincia donde se ejecuta la obra, o en las provincias colindantes, sean o no pertenecientes al mismo departamento o región. El domicilio es el consignado en la constancia de inscripción ante el RNP³.

1.10. CALIFICACIÓN DE OFERTAS

Luego de culminada la evaluación, el comité de selección califica a los postores que obtuvieron el primer, segundo, tercer y cuarto lugar, según el orden de prelación, verificando que cumplan con los requisitos de calificación detallados en el numeral 3.2 del Capítulo III de la sección específica de las bases. La oferta del postor que no cumpla con los requisitos de calificación es descalificada.

Si alguno de los cuatro (4) postores no cumple con los requisitos de calificación, se aplica lo establecido en los numerales 75.2 y 75.3 del artículo 75 del Reglamento.

1.11. SUBSANACIÓN DE LAS OFERTAS

La subsanación de las ofertas se sujeta a lo establecido en el artículo 60 del Reglamento. La corrección aritmética a la que hace referencia el numeral 60.4 de dicho artículo procede para la ejecución de obras a suma alzada.

El plazo que se otorgue para la subsanación no puede ser inferior a un (1) día hábil.

³ La constancia de inscripción electrónica se visualizará en el portal web del Registro Nacional de Proveedores: www.mnp.gob.pe

La solicitud de subsanación se realiza de manera electrónica a través del SEACE y será remitida al correo electrónico consignado por el postor al momento de realizar su inscripción en el RNP, siendo su responsabilidad el permanente seguimiento de las notificaciones a dicho correo. La notificación de la solicitud se entiende efectuada el día de su envío al correo electrónico.

La presentación de las subsanaciones se realiza a través del SEACE. No se tomará en cuenta la subsanación que se presente en físico a la Entidad.

1.12. RECHAZO DE LAS OFERTAS

Previo al otorgamiento de la buena pro, el comité de selección revisa las ofertas económicas que cumplen los requisitos de calificación, de conformidad con lo establecido para el rechazo de ofertas, previsto en el artículo 68 del Reglamento, de ser el caso.

De rechazarse alguna de las ofertas calificadas, el comité de selección revisa el cumplimiento de los requisitos de calificación de los postores que siguen en el orden de prelación, en caso las hubiere.

1.13. OTORGAMIENTO DE LA BUENA PRO

Definida la oferta ganadora, el comité de selección otorga la buena pro, mediante su publicación en el SEACE, incluyendo el cuadro comparativo y las actas debidamente motivadas de los resultados de la admisión, no admisión, evaluación, calificación, descalificación, rechazo y el otorgamiento de la buena pro.

1.14. CONSENTIMIENTO DE LA BUENA PRO

Cuando se hayan presentado dos (2) o más ofertas, el consentimiento de la buena pro se produce a los ocho (8) días hábiles siguientes de la notificación de su otorgamiento, sin que los postores hayan ejercido el derecho de interponer el recurso de apelación.

En caso que se haya presentado una sola oferta, el consentimiento de la buena pro se produce el mismo día de la notificación de su otorgamiento.

El consentimiento del otorgamiento de la buena pro se publica en el SEACE al día hábil siguiente de producido.

Importante

Una vez consentido el otorgamiento de la buena pro, el órgano encargado de las contrataciones o el órgano de la Entidad al que se haya asignado tal función realiza la verificación de la oferta presentada por el postor ganador de la buena pro conforme lo establecido en el numeral 64.6 del artículo 64 del Reglamento.

CAPÍTULO II

SOLUCIÓN DE CONTROVERSIAS DURANTE EL PROCEDIMIENTO DE SELECCIÓN

2.1. RECURSO DE APELACIÓN

A través del recurso de apelación se pueden impugnar los actos dictados durante el desarrollo del procedimiento de selección hasta antes del perfeccionamiento del contrato.

El recurso de apelación se presenta ante y es resuelto por el Tribunal de Contrataciones del Estado.

Los actos que declaren la nulidad de oficio, la cancelación del procedimiento de selección y otros actos emitidos por el Titular de la Entidad que afecten la continuidad de este, se impugnan ante el Tribunal de Contrataciones del Estado.

Importante

- *Una vez otorgada la buena pro, el comité de selección, está en la obligación de permitir el acceso de los participantes y postores al expediente de contratación, salvo la información calificada como secreta, confidencial o reservada por la normativa de la materia, a más tardar dentro del día siguiente de haberse solicitado por escrito.*
Luego de otorgada la buena pro no se da a conocer las ofertas cuyos requisitos de calificación no fueron analizados y revisados por el comité de selección.
- *A efectos de recoger la información de su interés, los postores pueden valerse de distintos medios, tales como: (i) la lectura y/o toma de apuntes, (ii) la captura y almacenamiento de imágenes, e incluso (iii) pueden solicitar copia de la documentación obrante en el expediente, siendo que, en este último caso, la Entidad deberá entregar dicha documentación en el menor tiempo posible, previo pago por tal concepto.*
- *El recurso de apelación se presenta ante la Mesa de Partes del Tribunal o ante las oficinas desconcentradas del OSCE.*

2.2. PLAZOS DE INTERPOSICIÓN DEL RECURSO DE APELACIÓN

La apelación contra el otorgamiento de la buena pro o contra los actos dictados con anterioridad a ella se interpone dentro de los ocho (8) días hábiles siguientes de haberse notificado el otorgamiento de la buena pro.

La apelación contra los actos dictados con posterioridad al otorgamiento de la buena pro, contra la declaración de nulidad, cancelación y declaratoria de desierto del procedimiento, se interpone dentro de los ocho (8) días hábiles siguientes de haberse tomado conocimiento del acto que se desea impugnar.

CAPÍTULO III DEL CONTRATO

3.1. PERFECCIONAMIENTO DEL CONTRATO

Los plazos y el procedimiento para perfeccionar el contrato se realiza conforme a lo indicado en el artículo 141 del Reglamento.

Para perfeccionar el contrato, el postor ganador de la buena pro debe presentar los documentos señalados en los artículos 139 y 175 del Reglamento, así como los previstos en la sección específica de las bases.

3.2. GARANTÍAS

Las garantías que deben otorgar los postores y/o contratistas, según corresponda, son las de fiel cumplimiento del contrato y por los adelantos.

3.2.1. GARANTÍA DE FIEL CUMPLIMIENTO

Como requisito indispensable para perfeccionar el contrato, el postor ganador debe entregar a la Entidad la garantía de fiel cumplimiento del mismo por una suma equivalente al diez por ciento (10%) del monto del contrato original. Esta se mantiene vigente hasta el consentimiento de la liquidación final.

3.2.2. GARANTÍA DE FIEL CUMPLIMIENTO POR PRESTACIONES ACCESORIAS

En las contrataciones que conllevan la ejecución de prestaciones accesorias, tales como mantenimiento, reparación o actividades afines, se otorga una garantía adicional por una suma equivalente al diez por ciento (10%) del monto del contrato de la prestación accesorio, la misma que debe ser renovada periódicamente hasta el cumplimiento total de las obligaciones garantizadas.

3.2.3. GARANTÍA POR ADELANTO

En caso se haya previsto en la sección específica de las bases la entrega de adelantos, el contratista debe presentar una garantía emitida por idéntico monto conforme a lo estipulado en el artículo 153 del Reglamento.

3.3. REQUISITOS DE LAS GARANTÍAS

Las garantías que se presenten deben ser incondicionales, solidarias, irrevocables y de realización automática en el país, al solo requerimiento de la Entidad. Asimismo, deben ser emitidas por empresas que se encuentren bajo la supervisión directa de la Superintendencia de Banca, Seguros y Administradoras Privadas de Fondos de Pensiones y que cuenten con clasificación de riesgo B o superior. Asimismo, deben estar autorizadas para emitir garantías; o estar consideradas en la última lista de bancos extranjeros de primera categoría que periódicamente publica el Banco Central de Reserva del Perú.

Importante

Corresponde a la Entidad verificar que las garantías presentadas por el postor ganador de la buena pro y/o contratista cumplan con los requisitos y condiciones necesarios para su aceptación y eventual ejecución; sin perjuicio de la determinación de las responsabilidades funcionales que correspondan.

Advertencia

Los funcionarios de las Entidades no deben aceptar garantías emitidas bajo condiciones distintas a las establecidas en el presente numeral, debiendo tener en cuenta lo siguiente:

1. La clasificadora de riesgo que asigna la clasificación a la empresa que emite la garantía debe encontrarse listada en el portal web de la SBS (<http://www.sbs.gob.pe/sistema-financiero/clasificadoras-de-riesgo>).

2. Se debe identificar en la página web de la clasificadora de riesgo respectiva, cuál es la clasificación vigente de la empresa que emite la garantía, considerando la vigencia a la fecha de emisión de la garantía.

3. Para fines de lo establecido en el artículo 148 del Reglamento, la clasificación de riesgo B, incluye las clasificaciones B+ y B.

4. Si la empresa que otorga la garantía cuenta con más de una clasificación de riesgo emitida por distintas empresas listadas en el portal web de la SBS, bastará que en una de ellas cumpla con la clasificación mínima establecida en el Reglamento.

En caso exista alguna duda sobre la clasificación de riesgo asignada a la empresa emisora de la garantía, se deberá consultar a la clasificadora de riesgos respectiva.

De otro lado, además de cumplir con el requisito referido a la clasificación de riesgo, a efectos de verificar si la empresa emisora se encuentra autorizada por la SBS para emitir garantías, debe revisarse el portal web de dicha Entidad (<http://www.sbs.gob.pe/sistema-financiero/relacion-de-empresas-que-se-encuentran-autorizadas-a-emitar-cartas-fianza>).

Los funcionarios competentes deben verificar la autenticidad de la garantía a través de los mecanismos establecidos (consulta web, teléfono u otros) por la empresa emisora.

3.4. EJECUCIÓN DE GARANTÍAS

La Entidad puede solicitar la ejecución de las garantías conforme a los supuestos contemplados en el artículo 155 del Reglamento.

3.5. ADELANTOS

La Entidad puede establecer la entrega de adelantos directos y adelantos para materiales e insumos, y en el caso de contratos bajo la modalidad llave en mano, para equipamiento y mobiliario, de conformidad con el artículo 180 del Reglamento, siempre que ello haya sido previsto en la sección específica de las bases.

Asimismo, la Entidad puede establecer la obligación de constituir un fideicomiso para el manejo de los recursos que el contratista reciba a título de adelanto, de acuerdo al procedimiento, plazos y requisitos señalados en los artículos 184 y 185 del Reglamento.

3.6. VALORIZACIONES

Las valorizaciones son la cuantificación económica de un avance físico en la ejecución de la obra, realizada en un período determinado, tienen el carácter de pagos a cuenta y son elaboradas el último día de cada período previsto en la sección específica de las bases, por el inspector o supervisor, según corresponda y el contratista.

En caso se haya suscrito contrato con un consorcio, el pago de las valorizaciones se realizará a quien se indique en el contrato de consorcio.

Advertencia

En caso de retraso en los pagos a cuenta o pago final por parte de la Entidad, salvo que se deba a caso fortuito o fuerza mayor, esta reconoce al contratista los intereses legales correspondientes, de conformidad con el artículo 39 de la Ley y los artículos 1244, 1245 y 1246 del Código Civil, debiendo repetir contra los responsables de la demora injustificada.

3.7. REAJUSTES

Los reajustes se calculan conforme lo indicado en el numeral 38.3 del artículo 38 y el artículo 195 del Reglamento.

Importante

Tanto la elaboración como la aplicación de las fórmulas polinómicas se sujetan a lo dispuesto en el Decreto Supremo N° 011-79-VC y sus modificatorias, ampliatorias y complementarias.

3.8. PENALIDADES

3.12.1. PENALIDAD POR MORA EN LA EJECUCIÓN DE LA PRESTACIÓN

En caso de retraso injustificado del contratista en la ejecución de las prestaciones objeto del contrato, la Entidad le aplica automáticamente una penalidad por mora por cada día de atraso, de conformidad con el artículo 162 del Reglamento.

3.12.2. OTRAS PENALIDADES

La Entidad puede establecer penalidades distintas a la mencionada en el numeral precedente, según lo previsto en el artículo 163 del Reglamento y lo indicado en la sección específica de las bases.

Estos dos tipos de penalidades se calculan en forma independiente y pueden alcanzar cada una un monto máximo equivalente al diez por ciento (10%) del monto del contrato vigente, o de ser el caso, del ítem que debió ejecutarse.

3.9. INCUMPLIMIENTO DEL CONTRATO

Las causales para la resolución del contrato, serán aplicadas de conformidad con el artículo 36 de la Ley y 164 del Reglamento.

3.10. DISPOSICIONES FINALES

Todos los demás aspectos del presente procedimiento no contemplados en las bases se regirán supletoriamente por la Ley y su Reglamento, así como por las disposiciones legales vigentes.

SECCIÓN ESPECÍFICA

CONDICIONES ESPECIALES DEL PROCEDIMIENTO DE SELECCIÓN

(EN ESTA SECCIÓN LA ENTIDAD DEBERÁ COMPLETAR LA INFORMACIÓN EXIGIDA, DE ACUERDO A LAS INSTRUCCIONES INDICADAS)

CAPÍTULO I GENERALIDADES

1.1. ENTIDAD CONVOCANTE

Nombre : MUNICIPALIDAD PROVINCIAL DE LUCANAS - PUQUIO
RUC N° : 20143082297
Domicilio legal : Jr. Ayacucho 136 Plaza Mayor - Puquio
Teléfono: : 994713502
Correo electrónico: : logistica@munipuquio.gob.pe

1.2. OBJETO DE LA CONVOCATORIA

El presente procedimiento de selección tiene por objeto la contratación de la Ejecución de la Obra; **“MEJORAMIENTO Y AMPLIACIÓN MERCADO MUNICIPAL DE ABASTO DE PUQUIO DEL DISTRITO DE PUQUIO – PROVINCIA DE LUCANAS – DEPARTAMENTO DE AYACUCHO”**, CON CUI N° 2523467.

1.3. VALOR REFERENCIAL⁴

El valor referencial asciende a **S/. 18'743,972.03 (DIEZ Y OCHO MILLONES SETECIENTOS CUARENTA Y TRES NOVECIENTOS SETENTA Y DOS CON 03/100 SOLES)**, incluidos los impuestos de Ley y cualquier otro concepto que incida en el costo total de la ejecución de la obra. El valor referencial ha sido calculado al mes de octubre del 2023.

Valor Referencial (VR)	Límites ⁵	
	Inferior	Superior
S/. 18'743,972.03	S/. 16'869,574.83	S/. 20'618,369.23

Importante

El precio de las ofertas no puede exceder los límites del valor referencial de conformidad con el numeral 28.2 del artículo 28 de la Ley.

1.4. EXPEDIENTE DE CONTRATACIÓN

Documento y fecha de aprobación del expediente de contratación : Formato N° 02 fecha 15.11.2023
Documento y fecha de aprobación del expediente técnico : R.A N° 474-2023-MPLP/AL fecha 16.10.2023
Documento y fecha de actualización del expediente técnico, de corresponder :
Tipo y número del procedimiento de selección que se convocó para la elaboración del expediente técnico, de corresponder : AS-SM-6-2022-MPLP/CS-1

1.5. FUENTE DE FINANCIAMIENTO

⁴ El monto del valor referencial indicado en esta sección de las bases no debe diferir del monto del valor referencial consignado en la ficha del procedimiento en el SEACE. No obstante, de existir contradicción entre estos montos, primará el monto del valor referencial indicado en las bases aprobadas.

⁵ De acuerdo a lo señalado en el artículo 48 del Reglamento, estos límites se calculan considerando dos (2) decimales. Para ello, si el límite inferior tiene más de dos (2) decimales, se aumenta en un dígito el valor del segundo decimal; en el caso del límite superior, se considera el valor del segundo decimal sin efectuar el redondeo.

Recursos Directamente Recaudados y Fondo de Compensación Municipal

Importante

La fuente de financiamiento debe corresponder a aquella prevista en la Ley de Equilibrio Financiero del Presupuesto del Sector Público del año fiscal en el cual se convoca el procedimiento de selección.

1.6. SISTEMA DE CONTRATACIÓN

El presente procedimiento se rige por el sistema de a Suma Alzada, de acuerdo con lo establecido en el expediente de contratación respectivo.

1.7. MODALIDAD DE EJECUCIÓN

No corresponde

1.8. ALCANCES DEL REQUERIMIENTO

El alcance de la ejecución de la obra está definido en el Capítulo III de la presente sección de las bases.

1.9. PLAZO DE EJECUCIÓN DE LA OBRA

El plazo de ejecución de la obra materia de la presente convocatoria, es de TRESCIENTOS (300) días calendarios, en concordancia con lo establecido en el expediente de contratación y en el expediente técnico de obra.

Importante para la Entidad

- *Cuando en el expediente de contratación se establezca que la obra debe ejecutarse bajo la modalidad de ejecución llave en mano, debe considerarse lo siguiente, según corresponda:*

En el caso de obras que se ejecuten bajo la modalidad de ejecución llave en mano que no incluya operación asistida:

“El plazo de ejecución de la obra, el equipamiento, mobiliario y montaje hasta la puesta en servicio, materia de la presente convocatoria, es de [CONSIGNAR EL PLAZO DE EJECUCIÓN DE LA PRESTACIÓN, EL CUAL DEBE ESTAR EXPRESADO EN DÍAS CALENDARIO] días calendario, en concordancia con lo establecido en el expediente de contratación y en el expediente técnico de obra.”

1.10. COSTO DE REPRODUCCIÓN Y ENTREGA DE BASES Y DEL EXPEDIENTE TÉCNICO DE LA OBRA

Los participantes registrados tienen el derecho a recabar las bases y el expediente técnico de la obra en versión impresa o digital, según su elección, para cuyo efecto deben:

Pagar en	: En la Unidad de Caja de la Municipalidad Jr. Ayacucho N° 136 (Plaza Principal) Lucanas Puquio.
Recoger en	: Unidad de Abastecimiento, Patrimonio y Servicios
Costo de bases	: Impresa: S/. 5.00 costo por reproducción en versión impresa
Costo del expediente técnico	: Impreso: S/. 1,500,00 costo por reproducción del expediente técnico versión impresa Digital: S/. 10.00 costo de reproducción en versión digital

Las bases y el expediente técnico se entregan inmediatamente después de realizado el pago correspondiente. Excepcionalmente, el expediente técnico en versión impresa puede ser entregado dentro del plazo máximo de un (1) día hábil de efectuado el pago.

Importante

- *La Entidad debe entregar una constancia o formulario de cargos en donde consta que el participante recibió el expediente técnico completo. Dicha constancia o formulario debe incluir un índice del contenido del expediente técnico y número de folios correspondientes.*
- *El costo de entrega del ejemplar de las bases y del expediente técnico, no puede exceder el costo de su reproducción.*

Advertencia

Las Entidades deben cautelar bajo responsabilidad que la versión impresa y digital del expediente técnico correspondan a la versión original del expediente técnico aprobado.

1.11. ACCESO VIRTUAL AL EXPEDIENTE TÉCNICO DE LA OBRA

El expediente técnico de la obra en versión digital se encuentra publicado en el SEACE, obligatoriamente, desde la fecha de la convocatoria del presente procedimiento de selección.

Adicionalmente, el expediente técnico se encuentra publicado en https://drive.google.com/drive/folders/1GvSxFSk6ppquly-Fg55_roaTa5XbvLY?usp=drive_link, el cual es de acceso libre y gratuito.

1.12. BASE LEGAL

- Ley N° 31638 Ley de Presupuesto del Sector Público para el Año Fiscal 2023
- Ley N° 31639 Ley de Equilibrio Financiero del Presupuesto del Sector Público del año fiscal 2023
- Decreto Supremo N° 011-79-VC.
- Ley N° 30225 Ley de Contrataciones del Estado
- Reglamento de la Ley N° 30225 Ley de Contrataciones del Estado, aprobado por Decreto Supremo N° 344-2018-EF.

Las referidas normas incluyen sus respectivas modificaciones, de ser el caso.

CAPÍTULO II DEL PROCEDIMIENTO DE SELECCIÓN

2.1. CALENDARIO DEL PROCEDIMIENTO DE SELECCIÓN

Según el cronograma de la ficha de selección de la convocatoria publicada en el SEACE.

Importante

De conformidad con la vigesimosegunda Disposición Complementaria Final del Reglamento, en caso la Entidad (Ministerios y sus organismos públicos, programas o proyectos adscritos) haya difundido el requerimiento a través del SEACE siguiendo el procedimiento establecido en dicha disposición, no procede formular consultas u observaciones al requerimiento.

2.2. CONTENIDO DE LAS OFERTAS

La oferta contendrá, además de un índice de documentos⁶, la siguiente documentación:

2.2.1. Documentación de presentación obligatoria

2.2.1.1. Documentos para la admisión de la oferta

- a) Declaración jurada de datos del postor. **(Anexo N° 1)**
- b) Documento que acredite la representación de quien suscribe la oferta.

En caso de persona jurídica, copia del certificado de vigencia de poder del representante legal, apoderado o mandatario designado para tal efecto.

En caso de persona natural, copia del documento nacional de identidad o documento análogo, o del certificado de vigencia de poder otorgado por persona natural, del apoderado o mandatario, según corresponda.

En el caso de consorcios, este documento debe ser presentado por cada uno de los integrantes del consorcio que suscriba la promesa de consorcio, según corresponda.

Advertencia

De acuerdo con el artículo 4 del Decreto Legislativo N° 1246, las Entidades están prohibidas de exigir a los administrados o usuarios la información que puedan obtener directamente mediante la interoperabilidad a que se refieren los artículos 2 y 3 de dicho Decreto Legislativo. En esa medida, si la Entidad es usuaria de la Plataforma de Interoperabilidad del Estado – PIDE⁷ y siempre que el servicio web se encuentre activo en el Catálogo de Servicios de dicha plataforma, no corresponderá exigir el certificado de vigencia de poder y/o documento nacional de identidad.

- c) Declaración jurada de acuerdo con el literal b) del artículo 52 del Reglamento. **(Anexo N° 2)**
- d) Declaración jurada de cumplimiento del Expediente Técnico, según el numeral 3.1 del Capítulo III de la presente sección. **(Anexo N° 3)**
- e) Declaración jurada de plazo de ejecución de la obra. **(Anexo N° 4)**
- f) Promesa de consorcio con firmas legalizadas, de ser el caso, en la que se

⁶ La omisión del índice no determina la no admisión de la oferta.

⁷ Para mayor información de las Entidades usuarias y del Catálogo de Servicios de la Plataforma de Interoperabilidad del Estado – PIDE ingresar al siguiente enlace <https://www.gobiernodigital.gob.pe/interoperabilidad/>

consigne los integrantes, el representante común, el domicilio común y las obligaciones a las que se compromete cada uno de los integrantes del consorcio, así como el porcentaje equivalente a dichas obligaciones. (**Anexo N° 5**)

g) El precio de la oferta en soles y:

- ✓ El desagregado de partidas, cuando el procedimiento se haya convocado a suma alzada.
- ✓ Los precios unitarios, considerando las partidas según lo previsto en el último párrafo del literal b) del artículo 35 del Reglamento.

Asimismo, la oferta incluye el monto de la prestación accesorio, cuando corresponda. (**Anexo N° 6**)

El precio total de la oferta y los subtotales que lo componen deben ser expresados con dos (2) decimales. Los precios unitarios pueden ser expresados con más de dos (2) decimales.

Importante

- *El comité de selección no puede incorporar documentos adicionales para la admisión de la oferta a los establecidos en este acápite.*
- *El análisis de precios unitarios y el detalle de los gastos generales fijos y variables de la oferta se presentan para el perfeccionamiento del contrato.*
- *El comité de selección declara no admitidas las ofertas que no se encuentren dentro de los límites del valor referencial previstos en el numeral 28.2 del artículo 28 de la Ley. Asimismo, verifica la presentación de los documentos requeridos. De no cumplir con lo requerido, la oferta se considera no admitida.*

2.2.1.2. Documentos para acreditar los requisitos de calificación

Incorporar en la oferta los documentos que acreditan los “**Requisitos de Calificación**” que se detallan en el numeral 3.2 del Capítulo III de la presente sección de las bases.

2.2.2. Documentación de presentación facultativa:

- a) *Incorporar en la oferta los documentos que acreditan los “Factores de Evaluación” establecidos en el Capítulo IV de la presente sección de las bases, a efectos de obtener el puntaje previsto en dicho Capítulo para cada factor.*

Advertencia

El comité de selección no podrá exigir al postor la presentación de documentos que no hayan sido indicados en los acápites “Documentos para la admisión de la oferta”, “Requisitos de calificación” y “Factores de evaluación”.

2.3. REQUISITOS PARA PERFECCIONAR EL CONTRATO

El postor ganador de la buena pro debe presentar los siguientes documentos para perfeccionar el contrato:

- a) Garantía de fiel cumplimiento del contrato.
- b) Garantía de fiel cumplimiento por prestaciones accesorias, de ser el caso.
- c) Solicitud para la constitución del fideicomiso, en el marco de lo establecido en el literal a)

- del numeral 184.9 del artículo 184 del Reglamento, de ser el caso⁸.
- d) Contrato de consorcio con firmas legalizadas ante Notario de cada uno de los integrantes, de ser el caso.
 - e) Código de cuenta interbancaria (CCI) o, en el caso de proveedores no domiciliados, el número de su cuenta bancaria y la entidad bancaria en el exterior.
 - f) Copia de la vigencia del poder del representante legal de la empresa que acredite que cuenta con facultades para perfeccionar el contrato, cuando corresponda.
 - g) Copia de DNI del postor en caso de persona natural, o de su representante legal en caso de persona jurídica.

Advertencia

De acuerdo con el artículo 4 del Decreto Legislativo N° 1246, las Entidades están prohibidas de exigir a los administrados o usuarios la información que puedan obtener directamente mediante la interoperabilidad a que se refieren los artículos 2 y 3 de dicho Decreto Legislativo. En esa medida, si la Entidad es usuaria de la Plataforma de Interoperabilidad del Estado – PIDE⁹ y siempre que el servicio web se encuentre activo en el Catálogo de Servicios de dicha plataforma, no corresponderá exigir los documentos previstos en los literales e) y f).

- h) Domicilio para efectos de la notificación durante la ejecución del contrato.
- i) Autorización de notificación de la decisión de la Entidad sobre la solicitud de ampliación de plazo mediante medios electrónicos de comunicación¹⁰. **(Anexo N° 12)**
- j) Constancia de capacidad libre de contratación expedida por el RNP¹¹.
- k) Programa de Ejecución de Obra (CPM) el cual presenta la ruta crítica y el calendario de avance de obra valorizado.
- l) Calendario de adquisición de materiales e insumos necesarios para la ejecución de obra, en concordancia con el calendario de avance de obra valorizado. Este calendario se actualiza con cada ampliación de plazo otorgada, en concordancia con el calendario de avance de obra valorizado vigente.

Importante para la Entidad

En el caso de obras bajo la modalidad de ejecución llave en mano, cuando se haya previsto otorgar adelanto para equipamiento y mobiliario, con respecto al literal anterior, considerar el siguiente texto:

- l) Calendario de adquisición de materiales e insumos necesarios para la ejecución de obra, que incluye el equipamiento y mobiliario cuando corresponda, de acuerdo con el calendario de avance de obra valorizado. Este calendario se actualiza con cada ampliación de plazo otorgada, en concordancia con el calendario de avance de obra valorizado vigente.*

Incorporar a las bases o eliminar, según corresponda.

- m) Calendario de utilización de equipo, en caso la naturaleza de la contratación lo requiera.
- n) Memoria en la que se señalen las consideraciones que se han tomado en cuenta para la elaboración de los documentos indicados en los literales k) l) y m).
- o) Análisis de precios unitarios de las partidas y detalle de los gastos generales fijos y variables de la oferta, en caso de obras sujetas a precios unitarios¹².
- p) Desagregado por partidas que dio origen a la oferta, en caso de obras a suma alzada.
- q) Copia de documentos que sustenten la propiedad, la posesión, el compromiso de compra venta o alquiler u otro documento que acredite la disponibilidad del requisito de calificación equipamiento estratégico. En el caso que el postor ganador sea un consorcio los documentos de acreditación de este requisito pueden estar a nombre del consorcio o de

⁸ Cuando la Entidad no haya incorporado en las bases la obligación de constituir un fideicomiso para la administración de los adelantos destinados a la ejecución de obra, el postor adjudicado puede presentar la solicitud para la constitución del fideicomiso.

⁹ Para mayor información de las Entidades usuarias y del Catálogo de Servicios de la Plataforma de Interoperabilidad del Estado – PIDE ingresar al siguiente enlace <https://www.gobiernodigital.gob.pe/interoperabilidad/>

¹⁰ En tanto se implemente la funcionalidad en el SEACE, de conformidad con la Primera Disposición Complementaria Transitoria del Decreto Supremo N° 234-2022-EF.

¹¹ Este requisito no aplica para procedimientos de contratación directa por la causal de carácter de secreto, secreto militar o por razones de orden interno.

¹² La Entidad puede requerir este documento en caso de obras a suma alzada.

- uno de sus integrantes.
- r) Copia de los diplomas que acrediten la formación académica requerida del plantel profesional clave, en caso que el grado o título profesional requerido no se encuentre publicado en el Registro Nacional de Grados Académicos y Títulos Profesionales a cargo de la de la Superintendencia Nacional de Educación Superior Universitaria – SUNEDU¹³.
- s) Copia de (i) contratos y su respectiva conformidad o (ii) constancias o (iii) certificados o (iv) cualquier otra documentación que, de manera fehaciente demuestre la experiencia del personal que conforma el plantel profesional clave.

Importante

- *La Entidad debe aceptar las diferentes denominaciones utilizadas para acreditar la carrera profesional requerida, aun cuando no coincida literalmente con aquella prevista en los requisitos de calificación (por ejemplo Ingeniería Ambiental, Ingeniería en Gestión Ambiental, Ingeniería y Gestión Ambiental u otras denominaciones).*
- *Los documentos que acreditan la experiencia del personal deben incluir como mínimo los nombres y apellidos del profesional, el cargo desempeñado, el plazo de la prestación indicando el día, mes y año de inicio y culminación, el nombre de la Entidad u organización que emite el documento, la fecha de emisión y nombres y apellidos de quien suscribe el documento.*

En caso estos documentos establezcan el plazo de la experiencia adquirida por el profesional en meses sin especificar los días la Entidad debe considerar el mes completo.

De presentarse experiencia ejecutada paralelamente (traslape), para el cómputo del tiempo de dicha experiencia sólo se considerará una vez el periodo traslapado. No obstante, de presentarse periodos traslapados en el residente de obra, no se considera ninguna de las experiencias acreditadas, salvo la ejecución de obras por paquete.

Se considerará aquella experiencia que no tenga una antigüedad mayor a veinticinco (25) años anteriores a la fecha de la presentación de ofertas.

Asimismo, la Entidad debe valorar de manera integral los documentos presentados para acreditar dicha experiencia. En tal sentido, aun cuando en los documentos presentados la denominación del cargo o puesto no coincida literalmente con aquella prevista en los requisitos de calificación, se deberá validar la experiencia si las actividades que realizó el profesional corresponden con la función propia del cargo o puesto requerido.

- *Cuando el postor ganador de la buena pro presenta como plantel profesional clave a profesionales que se encuentren prestando servicios como residente o supervisor en obras contratadas por la Entidad que no cuentan con recepción, procede otorgar plazo adicional para subsanar, conforme lo previsto en el literal a) del artículo 141 del Reglamento.*
- *En caso que el postor ganador de la buena pro sea un consorcio, las garantías que presente este para el perfeccionamiento del contrato, así como durante la ejecución contractual, de ser el caso, además de cumplir con las condiciones establecidas en el artículo 33 de la Ley y en el artículo 148 del Reglamento, deben consignar expresamente el nombre completo o la denominación o razón social de los integrantes del consorcio, en calidad de garantizados, de lo contrario no podrán ser aceptadas por las Entidades. No se cumple el requisito antes indicado si se consigna únicamente la denominación del consorcio, conforme lo dispuesto en la Directiva “Participación de Proveedores en Consorcio en las Contrataciones del Estado”.*

Importante

- *Corresponde a la Entidad verificar que las garantías presentadas por el postor ganador de la buena pro cumplan con los requisitos y condiciones necesarios para su aceptación y eventual ejecución, sin perjuicio de la determinación de las responsabilidades funcionales que correspondan.*

¹³ <https://enlinea.sunedu.gob.pe/>

- *De conformidad con el Reglamento Consular del Perú aprobado mediante Decreto Supremo N° 076-2005-RE para que los documentos públicos y privados extendidos en el exterior tengan validez en el Perú, deben estar legalizados por los funcionarios consulares peruanos y refrendados por el Ministerio de Relaciones Exteriores del Perú, salvo que se trate de documentos públicos emitidos en países que formen parte del Convenio de la Apostilla, en cuyo caso bastará con que estos cuenten con la Apostilla de la Haya¹⁴.*
- *La Entidad no puede exigir documentación o información adicional a la consignada en el presente numeral para el perfeccionamiento del contrato.*

2.4. PERFECCIONAMIENTO DEL CONTRATO

El contrato se perfecciona con la suscripción del documento que lo contiene. Para dicho efecto el postor ganador de la buena pro, dentro del plazo previsto en el artículo 141 del Reglamento, debe presentar la documentación requerida en la **Unidad de Trámite Documentario sito en el Jr. Ayacucho N° 136 (Plaza Principal) Lucanas Puquio.**

2.5. ADELANTOS¹⁵

2.5.1. ADELANTO DIRECTO

La Entidad otorgará un (1) adelantos directos por el 10% del monto del contrato original.

El contratista debe solicitar formalmente el adelanto directo dentro de los ocho (8) días siguientes a la suscripción del contrato, adjuntando a su solicitud la garantía por adelantos¹⁶ mediante carta fianza o póliza de caución y el comprobante de pago correspondiente. La Entidad debe entregar el monto solicitado dentro de los siete (7) días contados a partir del día siguiente de recibida la solicitud del contratista.

Vencido el plazo para solicitar el adelanto no procede la solicitud.

2.5.2. ADELANTO PARA MATERIALES E INSUMOS

“La Entidad otorgará adelantos para materiales e insumos por el 20% del monto del contrato original, conforme al calendario de adquisición de materiales e insumos presentado por el contratista.

La entrega de los adelantos se realizará en un plazo de cinco (5) días calendario previos a la fecha prevista en el calendario de adquisición de materiales e insumos para cada adquisición, con la finalidad que EL CONTRATISTA pueda disponer de los materiales e insumos en la oportunidad prevista en el calendario de avance de obra valorizado. Para tal efecto, EL CONTRATISTA debe solicitar la entrega del adelanto en un plazo de cinco (5) días calendario anteriores al inicio del plazo antes mencionado, adjuntando a su solicitud la garantía por adelantos¹⁷ mediante carta fianza o póliza de caución y el comprobante de pago respectivo”.

2.6 ADELANTOS¹⁸

¹⁴ Según lo previsto en la Opinión N° 009-2016/DTN.

¹⁵ Si la Entidad ha previsto la entrega de adelantos, debe prever el procedimiento para su entrega, conforme a lo previsto en los artículos 181 y 182 del Reglamento.

¹⁶ De conformidad con el artículo 153 del Reglamento, esta garantía debe ser emitida por idéntico monto y un plazo mínimo de vigencia de tres (3) meses, renovable por un plazo idéntico hasta la amortización total del adelanto otorgado. Cuando el plazo de ejecución contractual sea menor a tres (3) meses, las garantías pueden ser emitidas con una vigencia menor, siempre que cubra la fecha prevista para la amortización total del adelanto otorgado.

¹⁷ De conformidad con el artículo 153 del Reglamento, esta garantía debe ser emitida por idéntico monto y un plazo mínimo de vigencia de tres (3) meses, renovable por un plazo idéntico hasta la amortización total del adelanto otorgado. Cuando el plazo de ejecución contractual sea menor a tres (3) meses, las garantías pueden ser emitidas con una vigencia menor, siempre que cubra la fecha prevista para la amortización total del adelanto otorgado.

¹⁸ Si la Entidad ha previsto la entrega de adelantos, debe prever el procedimiento para su entrega, conforme a lo previsto en los artículos 181 y 182 del Reglamento.

2.6.1 FIDEICOMISO DE ADELANTO DE OBRA

Para la administración de los adelantos destinados a la ejecución de la obra, se constituirá un fideicomiso conforme a lo establecido en los artículos 184 y 185 del Reglamento. El procedimiento para la solicitud y entrega de los adelantos se rige por lo dispuesto en dichos artículos.

2.6.2 ADELANTO DIRECTO

“La Entidad otorgará un (1) adelanto directo por el 10% del monto del contrato original.

2.6.3 ADELANTO PARA MATERIALES E INSUMOS

“La Entidad otorgará adelantos para materiales e insumos por el 20% del monto del contrato original, conforme al calendario de adquisición de materiales e insumos presentado por el contratista.

2.7 VALORIZACIONES

El periodo de valorización será de manera mensual.

Importante

- *Cuando el periodo de valorización establecido por la Entidad sea el mensual, el plazo del pago de la valorización se regirá por lo dispuesto en el numeral 194.7 del artículo 194 del Reglamento. En cambio, si la Entidad prevé un periodo de valorización distinto al mensual, se debe establecer los plazos y procedimiento aplicables para la valorización, teniendo en consideración lo dispuesto en el numeral 194.6 del referido artículo, así como el plazo para el pago de las valorizaciones.*
- *Las valorizaciones de obra se presentan a través del módulo de ejecución contractual del SEACE. Dicha obligación aplica a los contratos de obra que deriven de procedimientos de selección para la ejecución de obras, convocados a partir de la entrada en vigencia de la Directiva N° 001-2022-OSCE/CD “Gestión de las valorizaciones de obra a través del SEACE”¹⁹. Mediante comunicado el OSCE publica y difunde la relación de Entidades obligadas a usar la sección de valorizaciones electrónicas como medio para la gestión de las valorizaciones de obra. El primer listado de entidades obligadas se encuentra publicado en el siguiente enlace:*

<https://www.gob.pe/institucion/osce/noticias/575017-comunicado-n-001-2022-osce>

2.8 PLAZO PARA EL PAGO DEL SALDO DE LA LIQUIDACIÓN DEL CONTRATO DE OBRA

La Entidad o el contratista, según corresponda, deben efectuar el pago del monto correspondiente al saldo de la liquidación del contrato de obra, en el plazo de quince (15) días calendario, computados desde el día siguiente del consentimiento de la liquidación. Para tal efecto, la parte que solicita el pago debe presentar el comprobante de pago respectivo.

¹⁹ Aprobada mediante Resolución N° 002-2022-OSCE-PRE y modificada mediante Resolución N° 042-2022-OSCE/PRE, publicadas en el Diario Oficial El Peruano el 10 de enero de 2022 y 5 de marzo de 2022, respectivamente.

CAPÍTULO III REQUERIMIENTO

3.1. EXPEDIENTE TÉCNICO E INFORMACIÓN COMPLEMENTARIA DEL EXPEDIENTE TÉCNICO

TÉRMINO DE REFERENCIA

EJECUCION DE LA OBRA: “MEJORAMIENTO Y AMPLIACION MERCADO MUNICIPAL DE ABASTO DE PUQUIO DEL DISTRITO DE PUQUIO - PROVINCIA DE LUCANAS- DEPARTAMENTO DE AYACUCHO”

1. INTRODUCCION

Tomando en consideración la propuesta establecida; el planteamiento propuesto podrá atender las necesidades de los pobladores del distrito de con la finalidad de organizar los ambientes para lograr un correcto funcionamiento comercial, así como también una infraestructura adecuada y equipada con la finalidad de fomentar el comercio interno mediante la construcción, mejoramiento y ampliación mercado de abasto.

La distribución de áreas se encuentra dividido por 4 niveles, en donde el sótano se emplaza el área de estacionamiento, y los niveles superiores para distribuir la zona comercial.

2. OBJETIVOS

Implementar una infraestructura funcional, racional, coherente y original en la cual se desarrollen de manera óptima las actividades comerciales y administrativas que conlleven al adecuado funcionamiento de una entidad comercial como lo es un Mercado de Abastos.

3. ALCANCES DEL PROYECTO

Comprende el desarrollo de zonas de servicios generales, estacionamiento, servicios complementarios, zona comercial, zona social, mobiliarios en los espacios mencionados, por lo cual se ha elaborado planos de distribución identificados por niveles, así como también detalles, especificaciones técnicas y costos por ambiente. La propuesta contenida en el Presente Expediente Técnico del proyecto en mención, permite solucionar el objetivo trazado.

4. UBICACIÓN DEL PROYECTO

a. Ubicación.

DEPARTAMENTO : Ayacucho
PROVINCIA : Lucanas
DISTRITO : Puquio
CENTRO POBLADO : Puquio



DEPARTAMENTO AYACUCHO

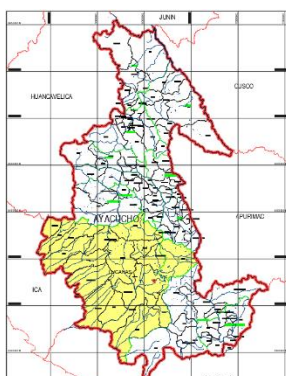

PROVINCIA LUCANAS

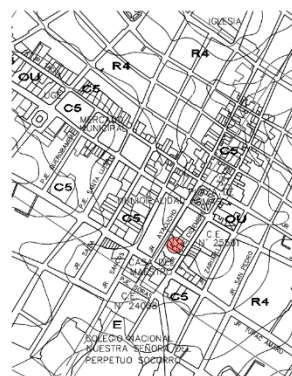

DISTRITO PUQUIO

b. Área del terreno:

El área del proyecto comprende un área de 1198.14 m2.

c. Perímetro total:

Cuenta con un perímetro total de 142.90 ml.

d. Linderos:

POR EL NORTE : Jr. Tacna
POR EL SUR : Jr. Bolognesi
POR EL ESTE : Psj. Belén
POR EL OESTE : Psj. Querobamba

5. CONSIDERACIONES GENERALES

El presente estudio está referido a la ejecución del proyecto “MEJORAMIENTO Y AMPLIACION MERCADO MUNICIPAL DE ABASTO DE PUQUIO DEL DISTRITO DE PUQUIO - PROVINCIA DE LUCANAS - DEPARTAMENTO DE AYACUCHO” el cual cumplirá su rol económico, social, contribuyendo a fomentar el comercio interno de la Población.

El mercado de abastos para el Distrito de Puquio, se proyecta con la finalidad de albergar actividades de tipo comercial en un ámbito Distrital teniendo espacios amplios, agradables y completos.

A su vez atender las necesidades comerciales de la localidad con una adecuada infraestructura comercial, con mobiliarios apropiados para el correcto funcionamiento en los espacios adecuados y requeridos satisfaciendo los estándares de vigencia tecnológica acorde a la necesidad de los comerciantes, usuarios compradores y el personal administrativo, que permita cumplir en el Proyecto Expediente Técnico.

Para plantear El Proyecto de Infraestructura de servicio de comercial, en el Centro Poblado de Puquio, se deberán considerar y se tomarán en cuenta como base las normas técnicas establecidas.

6. METAS FISICAS

Para la propuesta se ha distribuido en cuatro niveles todos los ambientes planteados, priorizando la accesibilidad y abastecimiento al proyecto comercial, con la finalidad de organizar los ambientes para lograr un correcto funcionamiento comercial, así como también una infraestructura adecuada y equipada con la finalidad de fomentar el comercio interno mediante la construcción, mejoramiento y ampliación mercado de abasto.

SÓTANO	
SERVICIOS GENERALES	
ACTIVIDAD	ZONA PERSONAL COMERCIANTE Y PERSONAL DE MANTENIMIENTO
AMBIENTES	SS.HH. DAMAS
	SS.HH. VARONES
	VESTIDORES DAMAS
	VESTIDORES VARONES
	CÁMARA FRIGORÍFICA
	CONTROL DE CALIDAD
	CUARTO DE MÁQUINAS Y CISTERNAS
	DUCTOS / DEPÓSITO DE BASURA
	GRUPO ELECTRÓGENO Y CAJA DE FUERZA
	ALMACENES

ACABADOS	PISO DE CEMENTO SEMIPULIDO
	SS.HH. Y VESTIDORES: PISO CERÁMICO DE 45X45 CM
	CONTRAZÓCALO: CERÁMICO DE 45X45
	PUERTA: CONTRAPLACADA EN SS. HH Y VESTIDORES, ENCHAPADA CON CERRADURA DE MANIJA, TRATAMIENTO IGNIFUGO Y ANTIHUMEDAD. EN OTROS AMBIENTES ABATIBLE METÁLICA
DISTRIBUCIÓN	SE ENCUENTRA DISTRIBUIDO EN EL BLOQUE EN FORMA RECTANGULAR
ORIENTACIÓN DE VENTANAS	NO APLICA
ILUMINACIÓN	SE TIENE ILUMINACIÓN MEDIANTE LA LUZ ARTIFICIAL, DADO QUE ESTÁ EN UN NIVEL INFERIOR AL NIVEL DE LA NATURAL DEL TERRENO.
VENTILACIÓN	FORZADA EN LOS SERVICIOS HIGIÉNICOS, VESTIDORES
COMFORTABILIDAD	CIRCULACIONES TECHADAS
ESTACIONAMIENTO	
ACTIVIDAD	ZONA PERSONAL COMERCIANTE Y USUARIOS COMPRADORES
AMBIENTES	ESTACIONAMIENTO
ACABADOS	PISO DE CEMENTO SEMIPULIDO
	RAMPA VEHICULAR CON CEMENTO SEMIPULIDO BRUÑADO
	CONTRAZÓCALO: NO VÁLIDO
	PUERTA: NO VÁLIDO
DISTRIBUCIÓN	SE ENCUENTRA DISTRIBUIDO EN EL BLOQUE EN FORMA RECTANGULAR
ORIENTACIÓN DE VENTANAS	NO APLICA
ILUMINACIÓN	SE TIENE ILUMINACIÓN MEDIANTE LA LUZ ARTIFICIAL, DADO QUE ESTÁ EN UN NIVEL INFERIOR AL NIVEL DE LA NATURAL DEL TERRENO.
VENTILACIÓN	EN LA ZONA DE ESTACIONAMIENTOS CONTARÁ CON UN EXTRACTOR DE CO2.
COMFORTABILIDAD	CIRCULACIONES TECHADAS

PRIMER PISO	
SERVICIOS GENERALES	
ACTIVIDAD	ZONA PERSONAL COMERCIANTE Y USUARIOS COMPRADORES
AMBIENTES	SS. HH DAMAS
	SS. HH VARONES
	SS. HH DISCAPACITADOS
	ALMACÉN SS. HH.
	ALMACÉN (ZONA DEL PERSONAL)
	DUCTOS / DEPÓSITO DE BASURA
ACABADOS	DUCTOS / DEPÓSITO DE BASURA, ALMACÉN (ZONA DEL PERSONAL): PISO DE CEMENTO SEMIPULIDO.
	TODO SS.HH.: PISO CERÁMICO DE 45X45 CM
	CONTRAZÓCALO: CERÁMICO DE 45X45
	PUERTA: CONTRAPLACADA.
DISTRIBUCIÓN	VENTANA: CARPINTERÍA METÁLICA C/ DOBLE VIDRIO LAMINADO E INSULADO (SS. HH.), ALUMINIO PIVOTANTE (EN DUCTOS)
	SE ENCUENTRA DISTRIBUIDO EN EL BLOQUE EN FORMA RECTANGULAR
ORIENTACIÓN DE VENTANAS	AL EXTERIOR E INTERIOR (EN CASO DE LOS DUCTOS PARA PODER INGRESAR)
ILUMINACIÓN	SE TIENE ILUMINACIÓN DIRECTA POR SU ORIENTACIÓN. LUZ ARTIFICIAL EVENTUAL PARA MEJORAR LA ILUMINACIÓN EN HORAS DE

	LA NOCHE (SS. HH.) ILUMINACIÓN CON LUZ ARTIFICIAL EN DUCTOS Y ALMACÉN EN LA ZONA DEL PERSONAL.
VENTILACIÓN	CRUZADA, YA QUE CADA AMBIENTE CUENTA CON UN VANO ABIERTO HACIA EL EXTERIOR (SS. HH.)
COMFORTABILIDAD	CIRCULACIONES TECHADAS
SERVICIOS COMPLEMENTARIOS	
ACTIVIDAD	ZONA PERSONAL COMERCIANTE Y USUARIOS COMPRADORES
AMBIENTES	CASETA DE SEGURIDAD
	SS. HH. PARA SEGURIDAD
	TÓPICO
	LACTARIO
	ZONA DE CAJEROS
ACABADOS	CASETA DE SEGURIDAD: PISO CERÁMICO DE 45X45 CM
	SS.HH.: PISO CERÁMICO DE 45X45 CM
	TÓPICO, LACTARIO Y ZONA DE CAJEROS: PORCELANATO RUGOSO DE 60x60
	CONTRAZÓCALO: CERÁMICO DE 45X45, PORCELANATO 60X60
	PUERTA: CONTRAPLACADA, ALUMINIO CON DOBLE VIDRIO
	VENTANA: CARPINTERÍA METÁLICA C/ DOBLE VIDRIO LAMINADO E INSULADO
DISTRIBUCIÓN	SE ENCUENTRA DISTRIBUIDO EN EL BLOQUE EN FORMA RECTANGULAR
ORIENTACIÓN DE VENTANAS	AL EXTERIOR
ILUMINACIÓN	SE TIENE ILUMINACIÓN DIRECTA POR SU ORIENTACIÓN. LUZ ARTIFICIAL EVENTUAL PARA MEJORAR LA ILUMINACIÓN EN HORAS DE LA NOCHE. ILUMINACIÓN ARTIFICIAL EN LACTARIO.
VENTILACIÓN	CRUZADA, YA QUE CADA AMBIENTE CUENTA CON UN VANO ABIERTO HACIA EL EXTERIOR (A EXCEPCIÓN DEL LACTARIO)
COMFORTABILIDAD	CIRCULACIONES TECHADAS
ZONA COMERCIAL	
ACTIVIDAD	ZONA PERSONAL COMERCIANTE Y USUARIOS COMPRADORES
AMBIENTES	PUESTO NO FIJO PARA COMERCIO DEL EMPRENDEDOR LOCAL
	PUESTOS DE ZAPATERO
	PUESTOS DE ABARROTES
	PUESTOS DE TUBÉRCULOS
	PUESTOS DE ESPECERÍAS Y MOLIDOS
	PUESTOS DE JUGUERÍA
	PUESTOS DE CARNE DE RES
	PUESTOS DE CARNE DE AVES
	PUESTOS DE HUEVOS
	PUESTOS PESCADOS Y MARISCOS
	PUESTOS DE DERIVADOS
	PUESTOS DE CARNE DE CHANCHO
	PUESTOS DE VERDURAS
	PUESTOS DE FLORES
	PUESTOS DE PRODUCTOS LÁCTEOS
ACABADOS	PUESTOS: PISO CERÁMICO DE 45X45 CM
	ZÓCALO: CERÁMICO DE 45X45 H: 1.50M.
	PUERTA: ENROLLABLE METÁLICA
	VENTANA: CARPINTERÍA METÁLICA C/ DOBLE VIDRIO LAMINADO E INSULADO (PUESTOS DE JUGUERÍA)

DISTRIBUCIÓN	SE ENCUENTRA DISTRIBUIDO EN EL BLOQUE EN FORMA RECTANGULAR
ORIENTACIÓN DE VENTANAS	AL INTERIOR
ILUMINACIÓN	SE TIENE ILUMINACIÓN DIRECTA E INDIRECTA POR SU ORIENTACIÓN. LUZ ARTIFICIAL EVENTUAL PARA MEJORAR LA ILUMINACIÓN EN HORAS DE LA NOCHE.
VENTILACIÓN	CRUZADA, YA QUE CADA AMBIENTE CUENTA CON UN VANO ABIERTO HACIA EL EXTERIOR. Y SE CUENTA CON UNA ALTURA DE 4,50 METROS EN LOS PAZADIZOS PARA UNA CORRECTA VENTILACIÓN DE LA ZONA COMERCIAL.
COMFORTABILIDAD	CIRCULACIONES TECHADAS

SEGUNDO PISO	
SERVICIOS GENERALES	
ACTIVIDAD	ZONA PERSONAL COMERCIANTE Y USUARIOS COMPRADORES
AMBIENTES	SS. HH DAMAS
	SS. HH VARONES
	SS. HH DISCAPACITADOS
	ALMACÉN SS. HH.
	ALMACÉN (ZONA DEL PERSONAL)
	DUCTOS / DEPÓSITO DE BASURA
	ALMACÉN GENERAL
ACABADOS	DUCTOS / DEPÓSITO DE BASURA, ALMACÉN (ZONA DEL PERSONAL Y GENERAL): PISO DE CEMENTO SEMIPULIDO.
	TODO SS.HH.: PISO CERÁMICO DE 45X45 CM
	CONTRAZÓCALO: CERÁMICO DE 45X45
	PUERTA: CONTRAPLACADA.
	VENTANA: CARPINTERÍA METÁLICA C/ DOBLE VIDRIO LAMINADO E INSULADO (SS. HH. Y ALMACÉN GENERAL), ALUMINIO PIVOTANTE (EN DUCTOS)
DISTRIBUCIÓN	SE ENCUENTRA DISTRIBUIDO EN EL BLOQUE EN FORMA RECTANGULAR
ORIENTACIÓN DE VENTANAS	AL EXTERIOR E INTERIOR (EN CASO DE LOS DUCTOS PARA PODER ACCEDER)
ILUMINACIÓN	SE TIENE ILUMINACIÓN DIRECTA POR SU ORIENTACIÓN. LUZ ARTIFICIAL EVENTUAL PARA MEJORAR LA ILUMINACIÓN EN HORAS DE LA NOCHE (SS. HH. Y ALMACÉN GENERAL) ILUMINACIÓN CON LUZ ARTIFICIAL EN DUCTOS Y ALMACÉN EN LA ZONA DEL PERSONAL.
VENTILACIÓN	CRUZADA, YA QUE CADA AMBIENTE CUENTA CON UN VANO ABIERTO HACIA EL EXTERIOR (SS. HH. Y ALMACÉN GENERAL) SE CUENTA CON UNA ALTURA DE 4,50 METROS EN LOS PAZADIZOS PARA UNA CORRECTA VENTILACIÓN DE LA ZONA COMERCIAL.
COMFORTABILIDAD	CIRCULACIONES TECHADAS
ZONA SOCIAL	
ACTIVIDAD	ZONA PERSONAL COMERCIANTE Y USUARIOS COMPRADORES
AMBIENTES	TERRAZA
	ZONA CULTURAL
ACABADOS	PISO DE PORCELANATO ALTO TRÁNSITO DE 60 X60
	CONTRAZÓCALO: PORCELANATO 60X60
	PUERTA: NO APLICA
	VENTANA: NO APLICA
DISTRIBUCIÓN	SE ENCUENTRA DISTRIBUIDO EN EL BLOQUE EN FORMA RECTANGULAR
ORIENTACIÓN DE VENTANAS	NO APLICA
ILUMINACIÓN	SE TIENE ILUMINACIÓN DIRECTA POR SU ORIENTACIÓN (TERRAZA). ILUMINACIÓN INDIRECTA (ZONA CULTURAL). LUZ ARTIFICIAL EVENTUAL PARA MEJORAR LA ILUMINACIÓN EN HORAS DE LA NOCHE.

VENTILACIÓN	NATURAL, POR SU UBICACIÓN Y CONEXIÓN DIRECTA HACIA EL EXTERIOR (TERRAZA) Y SE CUENTA CON UNA ALTURA DE 4,50 METROS PARA UNA CORRECTA VENTILACIÓN DE LA ZONA CULTURAL.
COMFORTABILIDAD	CIRCULACIONES TECHADAS
ZONA COMERCIAL	
ACTIVIDAD	ZONA PERSONAL COMERCIANTE Y USUARIOS COMPRADORES
AMBIENTES	PUESTOS DE COMIDA
	PUESTOS DE PELUQUERÍA
	PUESTOS DE GOLOSINAS AL POR MAYOR
	PUESTOS DE PIÑATERÍA
	PUESTOS DE JUGUETERÍA
	PUESTOS DE PLÁSTICOS
	PUESTOS DE PRODUCTOS DE LIMPIEZA
ACABADOS	PUESTOS: PISO CERÁMICO DE 45X45 CM
	ZÓCALO: CERÁMICO DE 45X45 H: 1.50M.
	PUERTA: ENROLLABLE METÁLICA
	VENTANA: CARPINTERÍA METÁLICA C/ DOBLE VIDRIO LAMINADO E INSULADO (PUESTOS DE PELUQUERÍA)
DISTRIBUCIÓN	SE ENCUENTRA DISTRIBUIDO EN EL BLOQUE EN FORMA RECTANGULAR
ORIENTACIÓN DE VENTANAS	AL EXTERIOR
ILUMINACIÓN	SE TIENE ILUMINACIÓN DIRECTA E INDIRECTA POR SU ORIENTACIÓN. LUZ ARTIFICIAL EVENTUAL PARA MEJORAR LA ILUMINACIÓN EN HORAS DE LA NOCHE.
VENTILACIÓN	SEMICRUZADA, POR SU PROXIMIDAD A LOS VANOS ABIERTOS CONECTADOS HACIA EL EXTERIOR. Y SE CUENTA CON UNA ALTURA DE 4,50 METROS EN LOS PAZADIZOS PARA UNA CORRECTA VENTILACIÓN DE LA ZONA COMERCIAL.
COMFORTABILIDAD	CIRCULACIONES TECHADAS

TERCER PISO	
SERVICIOS GENERALES	
ACTIVIDAD	ZONA PERSONAL COMERCIANTE Y USUARIOS COMPRADORES
AMBIENTES	SS. HH DAMAS
	SS. HH VARONES
	SS. HH DISCAPACITADOS
	ALMACÉN SS. HH.
	ALMACÉN (ZONA DEL PERSONAL)
	DUCTOS / DEPÓSITO DE BASURA
	CUARTO DE VIGILANCIA
ACABADOS	DUCTOS / DEPÓSITO DE BASURA, ALMACÉN (ZONA DEL PERSONAL Y GENERAL): PISO DE CEMENTO SEMIPULIDO.
	TODO SS.HH.: PISO CERÁMICO DE 45X45 CM
	CUARTO DE VIGILANCIA: PISO CERÁMICO DE 45 X 45 CM.
	CONTRAZÓCALO: CERÁMICO DE 45X45 CM.
	PUERTA: CONTRAPLACADA.
	VENTANA: CARPINTERÍA METÁLICA C/ DOBLE VIDRIO LAMINADO E INSULADO (SS. HH. Y CUARTO DE VIGILANCIA), ALUMINIO PIVOTANTE (EN DUCTOS)
DISTRIBUCIÓN	SE ENCUENTRA DISTRIBUIDO EN EL BLOQUE EN FORMA RECTANGULAR
ORIENTACIÓN DE VENTANAS	AL EXTERIOR E INTERIOR (EN CASO DE LOS DUCTOS PARA PODER ACCEDER)
ILUMINACIÓN	SE TIENE ILUMINACIÓN DIRECTA POR SU ORIENTACIÓN. LUZ ARTIFICIAL EVENTUAL PARA MEJORAR LA ILUMINACIÓN EN HORAS DE LA NOCHE (SS. HH. Y ALMACEN GENERAL) ILUMINACIÓN CON LUZ ARTIFICIAL EN DUCTOS Y ALMACÉN EN LA ZONA DEL PERSONAL.

VENTILACIÓN	CRUZADA, YA QUE CADA AMBIENTE CUENTA CON UN VANO ABIERTO HACIA EL EXTERIOR (SS. HH. Y ALMACEN GENERAL) SE CUENTA CON UNA ALTURA DE 4,50 METROS EN LOS PAZADIZOS PARA UNA CORRECTA VENTILACIÓN DE LA ZONA COMERCIAL.
COMFORTABILIDAD	CIRCULACIONES TECHADAS
SERVICIOS COMPLEMENTARIOS	
ACTIVIDAD	ZONA PERSONAL ADMINISTRATIVO
AMBIENTES	ESPERA Y RECEPCIÓN
	SALA DE REUNIONES
	OFICINA ADMINISTRATIVA
ACABADOS	PORCELANATO ALTO TRÁNSITO DE 60 X60
	CONTRAZÓCALO: PORCELANATO 60X60
	PUERTA: CONTRAPLACADA, ALUMINIO CON VIDRIO
	VENTANA: CARPINTERÍA METÁLICA C/ VIDRIO LAMINADO E INSULADO
DISTRIBUCIÓN	SE ENCUENTRA DISTRIBUIDO EN EL BLOQUE EN FORMA RECTANGULAR
ORIENTACIÓN DE VENTANAS	AL EXTERIOR
ILUMINACIÓN	SE TIENE ILUMINACIÓN DIRECTA POR SU ORIENTACIÓN. LUZ ARTIFICIAL EVENTUAL PARA MEJORAR LA ILUMINACIÓN EN HORAS DE LA NOCHE
VENTILACIÓN	CRUZADA, YA QUE CADA AMBIENTE CUENTA CON UN VANO ABIERTO HACIA EL EXTERIOR
COMFORTABILIDAD	CIRCULACIONES TECHADAS
ZONA COMERCIAL	
ACTIVIDAD	ZONA PERSONAL COMERCIANTE Y USUARIOS COMPRADORES
AMBIENTES	PUESTOS DE ROPA
	PUESTOS DE CALZADOS
	PUESTOS DE COBERTORES Y FRAZADAS
	PUESTOS DE BAZAR
	PUESTOS DE MERCERÍA
	PUESTOS DE VENTA DE ARTESANÍAS
	PUESTOS DE CAFETERÍA
	PUESTOS DE MANTENIMIENTO DE CELULARES
	PUESTOS DE REPARACIÓN DE CALZADO
	PUESTOS DE MANTENIMIENTO DE TEXTILES
	PUESTOS DE MANTENIMIENTO DE EQUIPOS DOMÉSTICOS
ACABADOS	PUESTOS: PISO CERÁMICO DE 45X45 CM
	ZÓCALO: CERÁMICO DE 45X45 H: 1.50M.
	PUERTA: ENROLLABLE METÁLICA
	VENTANA: CARPINTERÍA METÁLICA C/ DOBLE VIDRIO LAMINADO E INSULADO (PUESTOS DE CAFETERÍA)
DISTRIBUCIÓN	SE ENCUENTRA DISTRIBUIDO EN EL BLOQUE EN FORMA RECTANGULAR
ORIENTACIÓN DE VENTANAS	AL EXTERIOR
ILUMINACIÓN	SE TIENE ILUMINACIÓN DIRECTA E INDIRECTA POR SU ORIENTACIÓN. LUZ ARTIFICIAL EVENTUAL PARA MEJORAR LA ILUMINACIÓN EN HORAS DE LA NOCHE.
VENTILACIÓN	SEMICRUZADA, POR SU PROXIMIDAD A LOS VANOS ABIERTOS CONECTADOS HACIA EL EXTERIOR. Y SE CUENTA CON UNA ALTURA DE 4,50 METROS EN LOS PAZADIZOS PARA UNA CORRECTA VENTILACIÓN DE LA ZONA COMERCIAL.
COMFORTABILIDAD	CIRCULACIONES TECHADAS
SUM	
ACTIVIDAD	ZONA PERSONAL COMERCIANTE Y PERSONAL ADMINISTRATIVO

AMBIENTE	SUM
ACABADOS	PORCELANATO ALTO TRÁNSITO DE 60 X60
	CONTRAZÓCALO: PORCELANATO 60X60
	PUERTA: ALUMINIO CON VIDRIO
	VENTANA: CARPINTERÍA METÁLICA C/ VIDRIO LAMINADO E INSULADO
DISTRIBUCIÓN	SE ENCUENTRA DISTRIBUIDO EN EL BLOQUE EN FORMA RECTANGULAR
ORIENTACIÓN DE VENTANAS	AL EXTERIOR
ILUMINACIÓN	SE TIENE ILUMINACIÓN DIRECTA POR SU ORIENTACIÓN, ADEMÁS CUENTA UNA CLARABOYA EN LA ZONA CENTRAL. LUZ ARTIFICIAL EVENTUAL PARA MEJORAR LA ILUMINACIÓN EN HORAS DE LA NOCHE
VENTILACIÓN	CRUZADA, YA QUE CUENTA CON UN VANO ABIERTO HACIA EL EXTERIOR
COMFORTABILIDAD	CIRCULACIONES TECHADAS

7. PLAZO DE EJECUCION:

Plazo de ejecución 300 DIAS

8. SISTEMA DE CONTRATACION

SUMA ALZADA

9. MODALIDAD DE EJECUCIÓN

NO APLICA

10. FORMULA DE REAJUSTE

Hoja ESTRUCTURAS

$$K = 0.219 \frac{Mr}{Mo} + 0.152 \frac{IGr}{IGo} + 0.137 \frac{Dr}{Do} + 0.144 \frac{MNr}{MNo} + 0.065 \frac{AFr}{AFo} + 0.105 \frac{Cr}{Co} + 0.178 \frac{ACCr}{ACCo}$$

Mon	IU	Símb	Descripción	Factor	%
1	47	M	MANO DE OBRA INC.LEYES SOCIALES	0.219	100.00
2	39	IG	INDICE GENERAL DE PRECIOS AL CONSUMIDOR	0.152	100.00
3	30	D	DOLAR MAS INFLACION MERCADO USA	0.137	62.99
43	MT		MADERA NACIONAL PARA ENCOFR.Y CARPINTER		37.01
4	48	MN	MAQUINARIA Y EQUIPO NACIONAL	0.144	63.98
49	MI		MAQUINARIA Y EQUIPO IMPORTADO		36.02
5	04	AF	AGREGADO FINO	0.065	81.03
17	BL		BLOQUE Y LADRILLO		18.97
6	21	C	CEMENTO PORTLAND TIPO I	0.105	100.00
7	03	ACC	ACERO DE CONSTRUCCION CORRUGADO	0.178	81.03
02	ACL		ACERO DE CONSTRUCCION LISO		18.97

Hoja OBRAS PROVISIONALES Y TRABAJOS PRELIMINARES

$$K = 0.065 \frac{Mr}{Mo} + 0.307 \frac{Dr}{Do} + 0.168 \frac{IGr}{IGo} + 0.077 \frac{MIR}{MIO} + 0.383 \frac{FTTr}{FTTo}$$

Mon	IU	Símb	Descripción	Factor	%
1	47	M	MANO DE OBRA INC.LEYES SOCIALES	0.065	100.00
2	30	D	DOLAR MAS INFLACION MERCADO USA	0.307	92.03
02	ACL		ACERO DE CONSTRUCCION LISO		7.97
3	39	IG	INDICE GENERAL DE PRECIOS AL CONSUMIDOR	0.168	100.00
4	49	MI	MAQUINARIA Y EQUIPO IMPORTADO	0.077	100.00
5	32	FT	FLETE TERRESTRE	0.383	100.00

Hoja ARQUITECTURA

$$K = 0.307 \frac{Mr}{Mo} + 0.150 \frac{IGr}{IGo} + 0.372 \frac{Dr}{Do} + 0.074 \frac{MTr}{MT_o} + 0.097 \frac{BLr}{BL_o}$$

Mon	IU	Símb	Descripción	Factor	%
1	47	M	MANO DE OBRA INC.LEYES SOCIALES	0.307	100.00
2	39	IG	INDICE GENERAL DE PRECIOS AL CONSUMIDOR	0.150	100.00
3	30	D	DOLAR MAS INFLACION MERCADO USA	0.372	93.02
	71	TF	TUBERIA DE FIERRO FUNDIDO		3.80
	52	PA	PERFIL DE ALUMINIO		3.18
4	43	MT	MADERA NACIONAL PARA ENCOFR.Y CARPINTER	0.074	56.75
	37	HM	HERRAMIENTA MANUAL		18.43
	48	MN	MAQUINARIA Y EQUIPO NACIONAL		24.82
5	17	BL	BLOQUE Y LADRILLO	0.097	48.53
	04	AF	AGREGADO FINO		18.43
	21	C	CEMENTO PORTLAND TIPO I		33.04

Hoja INSTALACIONES SANITARIAS

$$K = 0.320 \frac{Dr}{Do} + 0.110 \frac{TAr}{TA_o} + 0.100 \frac{ASGr}{ASGo} + 0.247 \frac{Mr}{Mo} + 0.073 \frac{TANr}{TAN_o} + 0.150 \frac{IGr}{IG_o}$$

Mon	IU	Símb	Descripción	Factor	%
1	30	D	DOLAR MAS INFLACION MERCADO USA	0.320	83.46
	06	ACD	ALAMBRE Y CABLE DE COBRE DESNUDO		15.13
	04	AF	AGREGADO FINO		1.41
2	72	TA	TUBERIA DE PVC PARA AGUA	0.110	100.00
3	10	ASG	APARATO SANITARIO CON GRIFERIA	0.100	80.72
	48	MN	MAQUINARIA Y EQUIPO NACIONAL		19.28
4	47	M	MANO DE OBRA INC.LEYES SOCIALES	0.247	100.00
5	65	TAN	TUBERIA DE ACERO NETRO Y/O GALVANIZADO	0.073	100.00
6	39	IG	INDICE GENERAL DE PRECIOS AL CONSUMIDOR	0.150	100.00

Hoja INSTALACIONES ELECTRICAS

$$K = 0.130 \frac{Mr}{Mo} + 0.084 \frac{AIr}{AI_o} + 0.226 \frac{Dr}{Do} + 0.111 \frac{ACTr}{ACT_o} + 0.056 \frac{AGr}{AG_o} + 0.173 \frac{IGr}{IG_o} + 0.220 \frac{MNr}{MN_o}$$

Mon	IU	Símb	Descripción	Factor	%
1	47	M	MANO DE OBRA INC.LEYES SOCIALES	0.130	100.00
2	12	AI	ARTEFACTO DE ALUMBRADO INTERIOR	0.084	81.84
	11	AE	ARTEFACTO DE ALUMBRADO EXTERIOR		18.16
3	30	D	DOLAR MAS INFLACION MERCADO USA	0.226	86.01
	72	TA	TUBERIA DE PVC PARA AGUA		13.99
4	07	ACT	ALAMBRE Y CABLE TIPO TW Y TWH	0.111	100.00
5	05	AG	AGREGADO GRUESO	0.056	100.00
6	39	IG	INDICE GENERAL DE PRECIOS AL CONSUMIDOR	0.173	100.00
7	48	MN	MAQUINARIA Y EQUIPO NACIONAL	0.220	88.18
	49	MI	MAQUINARIA Y EQUIPO IMPORTADO		11.82

Hoja INSTALACIONES DE COMUNICACIONES

$$K = 0.118 \frac{Mr}{Mo} + 0.312 \frac{Dr}{Do} + 0.072 \frac{AIr}{AIo} + 0.057 \frac{TAr}{TAo} + 0.061 \frac{MNr}{MNo} + 0.380 \frac{IGr}{IGo}$$

Mon	IU	Símb	Descripción	Factor	%
1	47	M	MANO DE OBRA INC.LEYES SOCIALES	0.118	100.00
2	30	D	DOLAR MAS INFLACION MERCADO USA	0.312	77.34
	02	ACL	ACERO DE CONSTRUCCION LISO		9.14
	71	TF	TUBERIA DE FIERRO FUNDIDO		13.52
3	12	AI	ARTEFACTO DE ALUMBRADO INTERIOR	0.072	52.16
	11	AE	ARTEFACTO DE ALUMBRADO EXTERIOR		47.84
4	72	TA	TUBERIA DE PVC PARA AGUA	0.057	100.00
5	48	MN	MAQUINARIA Y EQUIPO NACIONAL	0.061	63.72
	37	HM	HERRAMIENTA MANUAL		9.17
	49	MI	MAQUINARIA Y EQUIPO IMPORTADO		27.11
6	39	IG	INDICE GENERAL DE PRECIOS AL CONSUMIDOR	0.380	100.00

11. VALOR REFERENCIAL

El monto de la Inversión referencial asciende a **S/ 18,743,972.03 (SON: DIECIOCHO MILLONES SETECIENTOS CUARENTA Y TRES MIL NOVECIENTOS SETENTA Y DOS CON 03/100 SOLES)**, el mismo que ha sido elaborado teniendo en cuenta los Metrados y los Análisis de Precios Unitarios calculados a precios referenciales del mes de Julio – 2023.

	DENOMINACIÓN DE LA HOJA	PARCIAL	SUB TOTAL
001	OBRAS PROVISIONALES Y TRABAJOS PRELIMINARES	S/ 634,739.72	634,739.72
002	ESTRUCTURAS	S/ 5,960,137.74	5,960,137.74
003	ARQUITECTURA	S/ 3,434,799.06	3,434,799.06
004	INSTALACIONES SANITARIAS	S/ 987,932.92	987,932.92
005	INSTALACIONES ELECTRICAS	S/ 1,989,638.59	1,989,638.59
006	INSTALACIONES DE COMUNICACIONES	S/ 511,664.36	511,664.36
	COSTO DIRECTO	S/	13,518,912.39
	GASTOS GENERALES (10.00%)	S/	1,419,485.80
	UTILIDAD (7.00%)	S/	946,323.87
	SUB TOTAL	S/	15,884,722.06
	IGV (18.00%)	S/	2,859,249.97
	TOTAL PRESUPUESTO DE OBRA	S/	18,743,972.03

12. CONSIDERACIONES ESPECÍFICAS

a) Del equipamiento

ITEM	DESCRIPCION	CANTIDAD
1	CAMIÓN VOLQUETE 15M3	1
2	CARGADOR S/LLANTAS 160-195 HP 3.5 YD3	1
3	MEZCLADORA CONCRETO 11 P3 (23HP)	2
4	MINICARGADOR 70 HP	1
5	RETROEXCAVADORA S/LLANTAS 58 HP - 1 YD3	1
6	RODILLO LISO VIBRAT.AUTOP10-12TN-101-135HP	1
7	VIBRADOR DE CONCRETO 4 HP. 1.25"	2
8	NIVEL TOPOGRAFICO	1

b) Del plantel profesional

Plantel Profesional Clave		
Cargo	Profesión	Experiencia
RESIDENTE DE OBRA	Ingeniero civil, titulado y colegiado.	Con un mínimo de TRES (03) años de experiencia en la especialidad, como residente y/o Supervisor y/o Inspector y/o Jefe de Supervisión y/o Jefe Supervisor de Obras en edificaciones.
ESPECIALISTA DE ESTRUCTURAS	Ingeniero civil, titulado y colegiado.	Con un mínimo de DOS (02) años de Experiencia como especialista en estructuras de obras en general y/o supervisiones de obras en general, que se computa luego de su colegiatura.
ESPECIALISTA EN INST. SANITARIAS	Ingeniero civil y/o Ingenieros sanitario, titulado y colegiado.	Con un mínimo de DOS (02) años de Experiencia como especialista en instalaciones sanitarias, o especialista en saneamiento o ingeniero sanitario o residente o ingeniero residente de obras y/o Supervisor en la Especialidad de Instalaciones Sanitarias y/o Supervisor Técnico en la Especialidad de Instalaciones Sanitarias de obras en general y/o supervisiones de obras en general, que se computa luego de su colegiatura.
ESPECIALISTA EN INST. ELECTRICAS	Ingeniero en energía y/o ingeniero electricista y/o mecánico electricista y/o ingeniero civil, titulado y colegiado.	Con un mínimo de DOS (02) años de Experiencia como especialista en instalaciones eléctricas y/o Especialista Electromecánico y/o Ingeniero Electricista y/o Ingeniero Electromecánico y/o Ing. Mecánico Electricista y/o Especialista Mecánico Electricista y/o Especialista en instalaciones Electromecánicas de obras en general y/o supervisiones de obras en general, que se computa luego de su colegiatura.

c) De la experiencia en la especialidad del ejecutor de obra

El postor debe acreditar un monto facturado acumulado equivalente a UNA (1) VEZ EL VALOR REFERENCIAL en la ejecución de obras similares, durante los 10 años anteriores a la fecha de la presentación de ofertas que se computarán desde la suscripción del acta de recepción de obra.

Se considerará obra similar a: CONSTRUCCION Y/O MEJORAMIENTO Y/O CREACION Y/O RECUPERACION Y/O INSTALACION Y/O AMPLIACION DE MERCADOS Y/O TALLERES MUNICIPALES.

Que acrediten, las siguientes metas físicas y/o componentes:

- ✓ Cámara frigorífica
- ✓ Sótano
- ✓ Estacionamiento
- ✓ Grupo electrógeno
- ✓ Ascensor y Montacargas
- ✓ Equipamiento.

d) Condiciones de los consorcios

De conformidad con el numeral 49.5 del artículo 49 del Reglamento, el área usuaria puede incluir lo siguiente:

- 1) El número máximo de consorciados es de 2 integrantes
- 2) El porcentaje mínimo de participación de cada consorciado es de 5%

e) De las otras penalidades

- De acuerdo con el artículo 163 del Reglamento, se pueden establecer otras penalidades, distintas al retraso o mora, las cuales deben ser objetivas, razonables, congruentes y proporcionales con el objeto de la contratación.

- Según lo previsto en los artículos 190 y 191 del Reglamento, en este tipo de penalidades se deben incluir las siguientes:

N°	Supuestos de aplicación de penalidad	Forma de cálculo	Procedimiento
1	Cuando el personal acreditado permanece menos de sesenta (60) días desde el inicio de su participación en la ejecución del contrato o del íntegro del plazo de ejecución, si este es menor a los sesenta (60) días, de conformidad con las disposiciones establecidas en el numeral 190.2 del artículo 190 del Reglamento.	0.5 UIT por cada día de ausencia del personal en obra en el plazo previsto.	Según informe del SUPERVISOR.
2	En caso el contratista incumpla con su obligación de ejecutar la prestación con el personal acreditado o debidamente sustituido.	0.5 UIT por cada día de ausencia del personal en obra.	Según informe del SUPERVISOR.
<i>La Entidad puede incluir otras penalidades a las previstas, incorporándolas según lo siguiente:</i>			
1	INDUMENTARIA E IMPLEMENTOS DE PROTECCIÓN PERSONAL Cuando el contratista no cumpla con dotar a su personal o parte del personal de los elementos de seguridad. La multa es por cada día.	1/1000 del monto de la valorización del periodo por cada día de dicho impedimento.	Según informe del SUPERVISOR DE LA OBRA
2	CALIDAD DE LOS MATERIALES Cuando el contratista ingrese materiales a la obra sin la autorización del supervisor o utilice para la ejecución de la obra materiales de menos calidad que los especificados en el Expediente Técnico. La multa es por cada material no autorizado o no adecuado.	1/1000 del monto de la valorización del periodo por cada día de dicho impedimento.	Según informe del SUPERVISOR DE LA OBRA
3	CARTEL DE OBRA Cuando el contratista no coloque el cartel de obra dentro de los 10 días calendarios del inicio contractual de la obra, la penalidad es por día de atraso. Así mismo existe la obligación de mantener el cartel de obra durante la ejecución de la obra, la penalidad es por día de falta.	1/1000 del monto de la valorización del periodo por cada día de dicho impedimento.	Según informe del SUPERVISOR DE LA OBRA
4	CRONOGRAMA VALORIZADO AL INICIO DEL PLAZO CONTRACTUAL Cuando el contratista no cumpla con entregar el calendario valorizado adecuado a la Fecha de inicio del plazo contractual, en un plazo de 24 horas, o en el caso de demoras injustificadas los cronogramas reprogramados o acelerados de trabajo. La multa es por cada día.	1/1000 del monto de la valorización del periodo por cada día de dicho impedimento.	Según informe del SUPERVISOR DE LA OBRA
5	RESIDENTE DE OBRA Cuando el Ingeniero Residente no se encuentra en forma permanente en la obra. La multa es por cada día.	1/1000 del monto de la valorización del periodo por cada día de dicho impedimento	Según informe del SUPERVISOR DE LA OBRA
6	SEÑALIZACION DE SEGURIDAD Cuando el contratista no cumpla con colocar las señales de seguridad y letreros preventivos La multa es por cada día.	1/1000 del monto de la valorización del periodo por cada día de dicho impedimento	Según informe del SUPERVISOR DE LA OBRA

3.2. REQUISITOS DE CALIFICACIÓN

A	CAPACIDAD TÉCNICA Y PROFESIONAL																											
A.1	EQUIPAMIENTO ESTRATÉGICO																											
	<div>Requisitos:</div> <table><tr><th>ITEM</th><th>DESCRIPCION</th><th>CANTIDAD</th></tr><tr><td>1</td><td>CAMIÓN VOLQUETE 15M3</td><td>1</td></tr><tr><td>2</td><td>CARGADOR S/LLANTAS 160-195 HP 3.5 YD3</td><td>1</td></tr><tr><td>3</td><td>MEZCLADORA CONCRETO 11 P3 (23HP)</td><td>2</td></tr><tr><td>4</td><td>MINICARGADOR 70 HP</td><td>1</td></tr><tr><td>5</td><td>RETROEXCDOR S/LLANTAS 58 HP - 1 YD3</td><td>1</td></tr><tr><td>6</td><td>RODILLO LISO VIBRAT.AUTOP10-12TN-101-135HP</td><td>1</td></tr><tr><td>7</td><td>VIBRADOR DE CONCRETO 4 HP. 1.25"</td><td>2</td></tr><tr><td>8</td><td>NIVEL TOPOGRAFICO</td><td>1</td></tr></table> <div>De conformidad con el numeral 49.3 del artículo 49 y el literal e) del numeral 139.1 del artículo 139 del Reglamento este requisito de calificación se acredita para la suscripción del contrato.</div>	ITEM	DESCRIPCION	CANTIDAD	1	CAMIÓN VOLQUETE 15M3	1	2	CARGADOR S/LLANTAS 160-195 HP 3.5 YD3	1	3	MEZCLADORA CONCRETO 11 P3 (23HP)	2	4	MINICARGADOR 70 HP	1	5	RETROEXCDOR S/LLANTAS 58 HP - 1 YD3	1	6	RODILLO LISO VIBRAT.AUTOP10-12TN-101-135HP	1	7	VIBRADOR DE CONCRETO 4 HP. 1.25"	2	8	NIVEL TOPOGRAFICO	1
ITEM	DESCRIPCION	CANTIDAD																										
1	CAMIÓN VOLQUETE 15M3	1																										
2	CARGADOR S/LLANTAS 160-195 HP 3.5 YD3	1																										
3	MEZCLADORA CONCRETO 11 P3 (23HP)	2																										
4	MINICARGADOR 70 HP	1																										
5	RETROEXCDOR S/LLANTAS 58 HP - 1 YD3	1																										
6	RODILLO LISO VIBRAT.AUTOP10-12TN-101-135HP	1																										
7	VIBRADOR DE CONCRETO 4 HP. 1.25"	2																										
8	NIVEL TOPOGRAFICO	1																										
A.2	CALIFICACIONES DEL PLANTEL PROFESIONAL CLAVE																											
	FORMACIÓN ACADÉMICA DEL PLANTEL PROFESIONAL CLAVE																											
	<div>Requisitos:</div> <div><div><div>• RESIDENTE DE OBRA. - Ingeniero civil, titulado y colegiado.</div><div>• ESPECIALISTA DE ESTRUCTURAS. - Ingeniero civil, titulado y colegiado.</div><div>• ESPECIALISTA EN INST. SANITARIAS. - Ingeniero civil y/o Ingenieros sanitario, titulado y colegiado.</div><div>• ESPECIALISTA EN INST. ELECTRICAS. - Ingeniero en energía y/o ingeniero electricista y/o mecánico electricista y/o ingeniero civil, titulado y colegiado.</div></div><div>Acreditación:</div><div>De conformidad con el numeral 49.3 del artículo 49 y el literal e) del numeral 139.1 del artículo 139 del Reglamento este requisito de calificación se acredita para la suscripción del contrato.</div><div><div>Importante</div><div><div>• El residente de la obra debe cumplir las calificaciones establecidas en el artículo 179 del Reglamento.</div></div></div></div>																											
A.3	EXPERIENCIA DEL PLANTEL PROFESIONAL CLAVE																											
	<div>Requisitos:</div> <div><div><div>• RESIDENTE DE OBRA. - Con un mínimo de TRES (03) años de experiencia en la especialidad, como residente y/o Supervisor y/o Inspector y/o Jefe de Supervisión y/o Jefe Supervisor de Obras en edificaciones.</div><div>• ESPECIALISTA DE ESTRUCTURAS.-. Con un mínimo de DOS (02) años de Experiencia como especialista en estructuras de obras en general y/o supervisiones de obras en general, que se computa luego de su colegiatura.</div><div>• ESPECIALISTA EN INST. SANITARIAS.-. Con un mínimo de DOS (02) años de Experiencia como especialista en instalaciones sanitarias, o especialista en saneamiento o ingeniero sanitario o residente o ingeniero residente de obras y/o Supervisor en la Especialidad de Instalaciones Sanitarias y/o Supervisor Técnico en la Especialidad de Instalaciones Sanitarias de obras en general y/o supervisiones de obras en general. que se computa luego de su colegiatura.</div></div></div>																											

	<ul style="list-style-type: none"> • ESPECIALISTA EN INST. ELECTRICAS. - Con un mínimo de DOS (02) años de Experiencia como especialista en instalaciones eléctricas y/o Especialista Electromecánico y/o Ingeniero Electricista y/o Ingeniero Electromecánico y/o Ing. Mecánico Electricista y/o Especialista Mecánico Electricista y/o Especialista en instalaciones Electromecánicas de obras en general y/o supervisiones de obras en general, que se computa luego de su colegiatura. <p><u>Acreditación:</u></p> <p>De conformidad con el numeral 49.3 del artículo 49 y el literal e) del numeral 139.1 del artículo 139 del Reglamento este requisito de calificación se acredita para la suscripción del contrato.</p> <div style="border: 1px solid black; padding: 5px;"> <p>Importante</p> <p><i>El residente de la obra debe cumplir la experiencia mínima establecida en el artículo 179 del Reglamento.</i></p> </div>
--	--------------------------------------------------------------------------------------------------------------------------------------------------------------------------------------------------------------------------------------------------------------------------------------------------------------------------------------------------------------------------------------------------------------------------------------------------------------------------------------------------------------------------------------------------------------------------------------------------------------------------------------------------------------------------------------------------------------------------------------------------------------------------------------------------------------------------------------------------------------------------------------------------------------------------------------------------------------------

B	EXPERIENCIA DEL POSTOR EN LA ESPECIALIDAD
	<p><u>Requisitos:</u></p> <p>El postor debe acreditar un monto facturado acumulado equivalente a UNA (1) VEZ EL VALOR REFERENCIAL en la ejecución de obras similares, durante los 10 años anteriores a la fecha de la presentación de ofertas que se computarán desde la suscripción del acta de recepción de obra.</p> <p>Se considerará obra similar a: CONSTRUCCION Y/O MEJORAMIENTO Y/O CREACION Y/O RECUPERACION Y/O INSTALACION Y/O AMPLIACION DE MERCADOS Y/O TALLERES MUNICIPALES.</p> <p>Que acrediten, las siguientes metas físicas y/o componentes:</p> <ul style="list-style-type: none"> ✓ Cámara frigorífica ✓ Sótano ✓ Estacionamiento ✓ Grupo electrógeno ✓ Ascensor y Montacargas ✓ Equipamiento. <p><u>Acreditación:</u></p> <p>La experiencia del postor se acreditará con copia simple de: (i) contratos y sus respectivas actas de recepción de obra; (ii) contratos y sus respectivas resoluciones de liquidación; o (iii) contratos y sus respectivas constancias de prestación o cualquier otra documentación²⁰ de la cual se desprenda fehacientemente que la obra fue concluida, así como el monto total que implicó su ejecución; correspondientes a un máximo de veinte (20) contrataciones.</p> <p>En los casos que se acredite experiencia adquirida en consorcio, debe presentarse la promesa de consorcio o el contrato de consorcio del cual se desprenda fehacientemente el porcentaje de las obligaciones que se asumió en el contrato presentado; de lo contrario, no se computará la experiencia proveniente de dicho contrato.</p> <p>Asimismo, cuando se presenten contratos derivados de procesos de selección convocados antes del 20.09.2012, la calificación se ceñirá al método descrito en la Directiva "Participación de Proveedores en Consorcio en las Contrataciones del Estado", debiendo presumirse que el porcentaje de las obligaciones equivale al porcentaje de participación de la promesa de consorcio o del contrato de consorcio. En caso que en dichos documentos no se consigne el porcentaje de participación se presumirá que las obligaciones se ejecutaron en partes iguales.</p>

²⁰ De acuerdo con la **Opinión N° 185-2017/DTN** "cualquier otra documentación", se entiende como tal a todo documento emitido por la Entidad contratante con ocasión de la ejecución de la obra que cumpla con demostrar de manera indubitable aquello que se acredita, por ejemplo, mediante las resoluciones de liquidación de obra, las actas de recepción de conformidad, entre otros.

	<p>Si el titular de la experiencia no es el postor, consignar si dicha experiencia corresponde a la matriz en caso que el postor sea sucursal, o fue transmitida por reorganización societaria, debiendo acompañar la documentación sustentatoria correspondiente.</p> <p>Si el postor acredita experiencia de otra persona jurídica como consecuencia de una reorganización societaria, debe presentar adicionalmente el Anexo N° 9.</p> <p>Cuando los contratos presentados se encuentren expresados en moneda extranjera, debe indicarse el tipo de cambio venta publicado por la Superintendencia de Banca, Seguros y AFP correspondiente a la fecha de suscripción.</p> <p>Sin perjuicio de lo anterior, los postores deben llenar y presentar el Anexo N° 10 referido a la experiencia del postor en la especialidad.</p> <table><tr><td>Importante</td></tr><tr><td><i>En el caso de consorcios, la calificación de la experiencia se realiza conforme a la Directiva “Participación de Proveedores en Consorcio en las Contrataciones del Estado”.</i></td></tr></table>	Importante	<i>En el caso de consorcios, la calificación de la experiencia se realiza conforme a la Directiva “Participación de Proveedores en Consorcio en las Contrataciones del Estado”.</i>
Importante			
<i>En el caso de consorcios, la calificación de la experiencia se realiza conforme a la Directiva “Participación de Proveedores en Consorcio en las Contrataciones del Estado”.</i>			

CAPÍTULO IV FACTORES DE EVALUACIÓN

La evaluación se realiza sobre la base de cien (100) puntos.

Para determinar la oferta con el mejor puntaje y el orden de prelación de las ofertas, se considera lo siguiente:

FACTOR DE EVALUACIÓN	PUNTAJE / METODOLOGÍA PARA SU ASIGNACIÓN
A. PRECIO	
<p><u>Evaluación:</u></p> <p>Se evaluará considerando el precio ofertado por el postor.</p> <p><u>Acreditación:</u></p> <p>Se acreditará mediante el documento que contiene el precio de la oferta (Anexo N° 6).</p>	<p>La evaluación consistirá en otorgar el máximo puntaje a la oferta de precio más bajo y se otorga a las demás ofertas puntajes inversamente proporcionales a sus respectivos precios, según la siguiente fórmula:</p> $P_i = \frac{O_m \times PMP}{O_i}$ <p>I = Oferta P_i = Puntaje de la oferta a evaluar O_i = Precio i O_m = Precio de la oferta más baja PMP = Puntaje máximo del precio</p> <p style="text-align: right;">95²¹ puntos</p>
OTROS FACTORES DE EVALUACIÓN	5 puntos²²
B. SOSTENIBILIDAD AMBIENTAL Y SOCIAL	
<p><u>Evaluación:</u></p> <p>Se evaluará que el postor cuente con una (1) práctica de sostenibilidad ambiental o social</p> <p>En caso que el postor se presente en consorcio, cada uno de sus integrantes, debe acreditar alguna de las prácticas de sostenibilidad ambiental o social para obtener el puntaje.</p>	<p style="text-align: right;">(Máximo 3 puntos)</p> <p>Acredita una (1) de las prácticas de sostenibilidad <p style="text-align: right;">3 puntos</p> <p>No acredita ninguna práctica en sostenibilidad <p style="text-align: right;">0 puntos</p> </p> </p>
<p>B.1 <u>Práctica:</u></p> <p>Certificación del sistema de gestión de la seguridad y salud en el trabajo</p> <p><u>Acreditación:</u></p> <p>Copia simple del certificado que acredita que se ha implementado un sistema de gestión de seguridad y salud en el trabajo acorde con la norma ISO 45001:2018 o con la Norma Técnica Peruana equivalente (NTP-ISO 45001:2018) o norma que la sustituya, cuyo alcance o campo de aplicación considere MERCADOS.</p>	

²¹ De 83 a 100 puntos, en el caso de obras bajo la modalidad de ejecución llave en mano en las que se puede incluir adicionalmente el factor capacitación.

²² Hasta 17 puntos, en el caso de obras bajo la modalidad de ejecución llave en mano en las que se puede incluir adicionalmente el factor capacitación.

OTROS FACTORES DE EVALUACIÓN	5 puntos ²²
<p>El certificado debe haber sido emitido por un Organismo de Certificación acreditado para dicho sistema de gestión, ya sea ante el INACAL (antes INDECOPI) u otro organismo acreditador que cuente con reconocimiento internacional.²³</p> <p>El referido certificado debe corresponder a la sede, filial u oficina a cargo de la prestación²⁴, y estar vigente²⁵ a la fecha de presentación de ofertas.</p>	
<p>B.2 <u>Práctica:</u></p> <p>Certificación del sistema de gestión de la responsabilidad social</p> <p><u>Acreditación:</u></p> <p>Copia simple del certificado que acredita que se ha implementado un sistema de gestión de la responsabilidad social acorde con el estándar SA 8000:2014²⁶.</p> <p>El certificado debe haber sido emitido por un Organismo de Certificación acreditado ante el “Social Accountability Accreditation Services” (SAAS).</p> <p>El referido certificado debe corresponder a la sede, filial u oficina a cargo de la prestación²⁷, y estar vigente²⁸ a la fecha de presentación de ofertas.</p>	
<p>B.3 <u>Práctica:</u></p> <p>Certificación del sistema de gestión ambiental.</p> <p><u>Acreditación:</u></p> <p>Copia simple del certificado que acredita que se ha implementado un sistema de gestión ambiental acorde con la norma ISO 14001:2015, o con la Norma Técnica Peruana equivalente (NTP-ISO 14001:2015), cuyo alcance o campo de aplicación considere MERCADOS.</p> <p>El certificado debe haber sido emitido por un Organismo de Certificación acreditado para dicho sistema de gestión, ya sea ante el INACAL (antes INDECOPI) u otro organismo acreditador que cuente con reconocimiento internacional²⁹.</p> <p>El referido certificado debe corresponder a la sede, filial u oficina a cargo de la prestación³⁰, y estar vigente³¹ a la fecha de presentación de ofertas.</p>	
<p>B.4 <u>Práctica:</u></p> <p>Responsabilidad hídrica</p> <p><u>Acreditación:</u></p>	

²³ Sea firmante/signatario del Acuerdo de Reconocimiento Mutuo (MLA) del International Accreditation Forum-IAF (<http://www.iaf.nu>) o del InterAmerican Accreditation Cooperation-IAAC (<http://www.iaac.org.mx>) o del European co-operation for Accreditation-EA (<http://www.european-accreditation.org/>) o del Pacific Accreditation Cooperation-PAC (<http://www.apec-pac.org/>).

²⁴ En el certificado debe estar consignada la dirección exacta de la sede, filial u oficina a cargo de la prestación.

²⁵ Se refiere al periodo de vigencia que señala el certificado presentado.

²⁶ Entre las certificaciones voluntarias más difundidas mundialmente, referidas al desempeño social en aspectos de la responsabilidad social en los lugares de trabajo, se encuentra la correspondiente al estándar SA 8000, propuesto por la Social Accountability International (SAI). La certificación bajo este estándar refiere que una organización ha demostrado mediante una evaluación (Auditoría de Tercera Parte) que cumple con sus requisitos en los siguientes aspectos: Trabajo infantil, trabajo forzoso o bajo coacción, salud y seguridad, libertad de asociación y derecho a la negociación colectiva, discriminación, prácticas disciplinarias, horas de trabajo y remuneración.

²⁷ En el certificado debe estar consignada la dirección exacta de la sede, filial u oficina a cargo de la prestación.

²⁸ Se refiere al periodo de vigencia que señala el certificado presentado.

²⁹ Sea firmante/signatario del Acuerdo de Reconocimiento Mutuo (MLA) del International Accreditation Forum-IAF (<http://www.iaf.nu>) o del InterAmerican Accreditation Cooperation-IAAC (<http://www.iaac.org.mx>) o del European co-operation for Accreditation-EA (<http://www.european-accreditation.org/>) o del Pacific Accreditation Cooperation-PAC (<http://www.apec-pac.org/>).

³⁰ En el certificado debe estar consignada la dirección exacta de la sede, filial u oficina a cargo de la prestación.

³¹ Se refiere al periodo de vigencia que señala el certificado presentado.

OTROS FACTORES DE EVALUACIÓN	5 puntos ²²
<p>Copia simple del Certificado Azul emitido por la Autoridad Nacional del Agua que lo reconoce como empresa hídricamente responsable del “Programa Huella Hídrica” (http://www.ana.gob.pe/certificado_azul).</p>	<p>B.5 Práctica:</p> <p>Certificación del sistema de gestión de la energía</p> <p><u>Acreditación:</u></p> <p>Copia simple del certificado que acredita que se ha implementado un SGE acorde con la norma ISO 50001:2018, o con la Norma Técnica Peruana equivalente (NTP ISO 50001) o norma que la sustituya, cuyo alcance o campo de aplicación considere MERCADOS.</p> <p>El certificado debe haber sido emitido por un Organismo de Certificación acreditado para dicho sistema de gestión, ya sea ante el INACAL (antes INDECOPI) u otro organismo acreditador que cuente con reconocimiento internacional.³²</p> <p>El referido certificado debe corresponder a la sede, filial u oficina a cargo de la prestación³³, y estar vigente³⁴ a la fecha de presentación de ofertas.</p>
D. INTEGRIDAD EN LA CONTRATACIÓN PÚBLICA	
<p><u>Evaluación:</u></p> <p>Se evaluará que el postor cuente con certificación del sistema de gestión antisoborno</p> <p><u>Acreditación:</u></p> <p>Copia simple del certificado que acredita que se ha implementado un sistema de gestión antisoborno acorde con la norma ISO 37001:2016 o con la Norma Técnica Peruana equivalente (NTP-ISO37001:2017).</p> <p>El certificado debe haber sido emitido por un Organismo de Certificación acreditado para dicho sistema de gestión, ya sea ante el INACAL (antes INDECOPI) u otro organismo acreditador que cuente con reconocimiento internacional.³⁵</p> <p>El referido certificado debe corresponder a la sede, filial u oficina a cargo de la prestación³⁶, y estar vigente³⁷ a la fecha de presentación de ofertas.</p> <p>En caso que el postor se presente en consorcio, cada uno de sus integrantes, debe acreditar que cuenta con la certificación para obtener el puntaje.</p>	<p style="text-align: center;">(Máximo 2 puntos)</p> <p>Presenta Certificado ISO 37001 2 puntos</p> <p>No presenta Certificado ISO 37001 0 puntos</p>
PUNTAJE TOTAL	100 puntos³⁸

³² Sea firmante/signatario del Acuerdo de Reconocimiento Mutuo (MLA) del International Accreditation Forum-IAF (<http://www.iaf.nu>) o del InterAmerican Accreditation Cooperation-IAAC (<http://www.iaac.org.mx>) o del European co-operation for Accreditation-EA (<http://www.european-accreditation.org/>) o del Pacific Accreditation Cooperation-PAC (<http://www.apec-pac.org/>).

³³ En el certificado debe estar consignada la dirección exacta de la sede, filial u oficina a cargo de la prestación.

³⁴ Se refiere al periodo de vigencia que señala el certificado presentado.

³⁵ Sea firmante/signatario del Acuerdo de Reconocimiento Mutuo (MLA) del International Accreditation Forum-IAF (<http://www.iaf.nu>) o del InterAmerican Accreditation Cooperation-IAAC (<http://www.iaac.org.mx>) o del European co-operation for Accreditation-EA (<http://www.european-accreditation.org/>) o del Pacific Accreditation Cooperation-PAC (<http://www.apec-pac.org/>).

³⁶ En el certificado debe estar consignada la dirección exacta de la sede, filial u oficina a cargo de la prestación.

³⁷ Se refiere al periodo de vigencia que señala el certificado presentado.

³⁸ Es la suma de los puntajes de todos los factores de evaluación.

CAPÍTULO V PROFORMA DEL CONTRATO

Conste por el presente documento, la contratación de la Ejecución de la Obra; **“MEJORAMIENTO Y AMPLIACIÓN MERCADO MUNICIPAL DE ABASTO DE PUQUIO DEL DISTRITO DE PUQUIO – PROVINCIA DE LUCANAS – DEPARTAMENTO DE AYACUCHO”**, CON CUI N° 2523467, que celebra de una parte [CONSIGNAR EL NOMBRE DE LA ENTIDAD], en adelante LA ENTIDAD, con RUC N° [.....], con domicilio legal en [.....], representada por [.....], identificado con DNI N° [.....], y de otra parte [.....], con RUC N° [.....], con domicilio legal en [.....], inscrita en la Ficha N° [.....] Asiento N° [.....] del Registro de Personas Jurídicas de la ciudad de [.....], debidamente representado por su Representante Legal, [.....], con DNI N° [.....], según poder inscrito en la Ficha N° [.....], Asiento N° [.....] del Registro de Personas Jurídicas de la ciudad de [.....], a quien en adelante se le denominará EL CONTRATISTA en los términos y condiciones siguientes:

CLÁUSULA PRIMERA: ANTECEDENTES

Con fecha [.....], el comité de selección adjudicó la buena pro de la **LICITACIÓN PÚBLICA N° 002-2023-MPLP/CS-1** para la contratación de la Ejecución de la Obra; **“MEJORAMIENTO Y AMPLIACIÓN MERCADO MUNICIPAL DE ABASTO DE PUQUIO DEL DISTRITO DE PUQUIO – PROVINCIA DE LUCANAS – DEPARTAMENTO DE AYACUCHO”**, CON CUI N° 2523467, a [INDICAR NOMBRE DEL GANADOR DE LA BUENA PRO], cuyos detalles e importe constan en los documentos integrantes del presente contrato.

CLÁUSULA SEGUNDA: OBJETO

El presente contrato tiene por objeto Ejecución de la Obra; **“MEJORAMIENTO Y AMPLIACIÓN MERCADO MUNICIPAL DE ABASTO DE PUQUIO DEL DISTRITO DE PUQUIO – PROVINCIA DE LUCANAS – DEPARTAMENTO DE AYACUCHO”**, CON CUI N° 2523467.

CLÁUSULA TERCERA: MONTO CONTRACTUAL

El monto total del presente contrato asciende a [CONSIGNAR MONEDA Y MONTO], que incluye todos los impuestos de Ley.

Este monto comprende el costo de la ejecución de la obra, todos los tributos, seguros, transporte, inspecciones, pruebas y, de ser el caso, los costos laborales conforme a la legislación vigente, así como cualquier otro concepto que pueda tener incidencia sobre la ejecución de la prestación materia del presente contrato.

CLÁUSULA CUARTA: DEL PAGO³⁹

LA ENTIDAD se obliga a pagar la contraprestación a EL CONTRATISTA en [INDICAR MONEDA], en periodos de valorización [CONSIGNAR MENSUALES U OTRO TIPO DE PERIODO], conforme a lo previsto en la sección específica de las bases. Asimismo, LA ENTIDAD o EL CONTRATISTA, según corresponda, se obligan a pagar el monto correspondiente al saldo de la liquidación del contrato de obra, en el plazo de [CONSIGNAR PLAZO EN DÍAS] días calendario, computados desde el día siguiente del consentimiento de la liquidación.

En caso de retraso en el pago de las valorizaciones, por razones imputables a LA ENTIDAD, EL CONTRATISTA tiene derecho al reconocimiento de los intereses legales efectivos, de conformidad con el artículo 39 de la Ley de Contrataciones del Estado y los artículos 1244, 1245 y 1246 del Código Civil. Para tal efecto, se formulará una valorización de intereses y el pago se efectuará en las valorizaciones siguientes.

CLÁUSULA QUINTA: DEL PLAZO DE LA EJECUCIÓN DE LA PRESTACIÓN

El plazo de ejecución del presente contrato es de 300 días calendarios, el mismo que se computa

³⁹ En cada caso concreto, dependiendo de la naturaleza del contrato, podrá adicionarse la información que resulte pertinente a efectos de generar el pago.

desde el día siguiente de cumplidas las condiciones previstas en el artículo 176 del Reglamento.

CLÁUSULA SEXTA: PARTES INTEGRANTES DEL CONTRATO

El presente contrato está conformado por las bases integradas, la oferta ganadora, así como los documentos derivados del procedimiento de selección que establezcan obligaciones para las partes.

CLÁUSULA SÉTIMA: GARANTÍAS

EL CONTRATISTA entregó al perfeccionamiento del contrato la respectiva garantía incondicional, solidaria, irrevocable, y de realización automática en el país al solo requerimiento, a favor de LA ENTIDAD, por los conceptos, montos y vigencias siguientes:

- De fiel cumplimiento del contrato: [CONSIGNAR EL MONTO], a través de la [INDICAR EL TIPO DE GARANTÍA PRESENTADA] N° [INDICAR NÚMERO DEL DOCUMENTO] emitida por [SEÑALAR EMPRESA QUE LA EMITE]. Monto que es equivalente al diez por ciento (10%) del monto del contrato original, la misma que debe mantenerse vigente hasta el consentimiento de la liquidación final.

En el caso que corresponda, consignar lo siguiente:

- Garantía fiel cumplimiento por prestaciones accesorias: [CONSIGNAR EL MONTO], a través de la [INDICAR EL TIPO DE GARANTÍA PRESENTADA] N° [INDICAR NÚMERO DEL DOCUMENTO] emitida por [SEÑALAR EMPRESA QUE LA EMITE], la misma que debe mantenerse vigente hasta el cumplimiento total de las obligaciones garantizadas.

CLÁUSULA OCTAVA: EJECUCIÓN DE GARANTÍAS POR FALTA DE RENOVACIÓN

LA ENTIDAD puede solicitar la ejecución de las garantías cuando EL CONTRATISTA no las hubiere renovado antes de la fecha de su vencimiento, conforme a lo dispuesto en el literal a) del numeral 155.1 del artículo 155 del Reglamento de la Ley de Contrataciones del Estado.

CLÁUSULA NOVENA: ADELANTO DIRECTO

La Entidad otorgará un (1) adelantos directos por el 10% del monto del contrato original.

El contratista debe solicitar formalmente el adelanto directo dentro de los ocho (8) días siguientes a la suscripción del contrato, adjuntando a su solicitud la garantía por adelantos⁴⁰ mediante carta fianza o póliza de caución y el comprobante de pago correspondiente. La Entidad debe entregar el monto solicitado dentro de los siete (7) días contados a partir del día siguiente de recibida la solicitud del contratista.

Vencido el plazo para solicitar el adelanto no procede la solicitud.

CLÁUSULA DECIMA: ADELANTO PARA MATERIALES E INSUMOS

La Entidad otorgará adelantos para materiales e insumos por el 20% del monto del contrato original, conforme al calendario de adquisición de materiales e insumos presentado por el contratista.

La entrega de los adelantos se realizará en un plazo de ocho (8) días calendario previos a la fecha prevista en el calendario de adquisición de materiales e insumos para cada adquisición, con la finalidad que EL CONTRATISTA pueda disponer de los materiales e insumos en la oportunidad prevista en el calendario de avance de obra valorizado. Para tal efecto, EL CONTRATISTA debe solicitar la entrega del adelanto en un plazo de siete (7) días calendario anteriores al inicio del plazo antes mencionado, adjuntando a su solicitud la garantía por adelantos⁴¹ mediante carta fianza o

⁴⁰ De conformidad con el artículo 153 del Reglamento, esta garantía debe ser emitida por idéntico monto y un plazo mínimo de vigencia de tres (3) meses, renovable por un plazo idéntico hasta la amortización total del adelanto otorgado. Cuando el plazo de ejecución contractual sea menor a tres (3) meses, las garantías pueden ser emitidas con una vigencia menor, siempre que cubra la fecha prevista para la amortización total del adelanto otorgado.

⁴¹ De conformidad con el artículo 153 del Reglamento, esta garantía debe ser emitida por idéntico monto y un plazo mínimo de vigencia de tres (3) meses, renovable por un plazo idéntico hasta la amortización total del adelanto otorgado. Cuando el

póliza de caución y el comprobante de pago respectivo”.

CLÁUSULA; FIDEICOMISO DE ADELANTO DE OBRA

Para la administración de los adelantos destinados a la ejecución de la obra, se constituirá un fideicomiso conforme a lo establecido en los artículos 184 y 185 del Reglamento. El procedimiento para la solicitud y entrega de los adelantos se rige por lo dispuesto en dichos artículos.

ADELANTO DIRECTO

La Entidad otorgará un (1) adelanto directo por el 10% del monto del contrato original.

ADELANTO PARA MATERIALES E INSUMOS

La Entidad otorgará adelantos para materiales e insumos por el 20% del monto del contrato original, conforme al calendario de adquisición de materiales e insumos presentado por el contratista.

CLÁUSULA UNDÉCIMA: CONFORMIDAD DE LA OBRA

La conformidad de la obra será dada con la suscripción del Acta de Recepción de Obra.

CLÁUSULA DUODÉCIMA: DECLARACIÓN JURADA DEL CONTRATISTA

EL CONTRATISTA declara bajo juramento que se compromete a cumplir las obligaciones derivadas del presente contrato, bajo sanción de quedar inhabilitado para contratar con el Estado en caso de incumplimiento.

CLÁUSULA DÉCIMA TERCERA: ASIGNACIÓN DE RIESGOS DEL CONTRATO DE OBRA

Formato para asignar los riesgos									
1. NÚMERO Y FECHA DEL DOCUMENTO		Número	1.00	2. DATOS GENERALES DEL PROYECTO		Nombre del Proyecto	"MEJORAMIENTO Y AMPLIACIÓN MERCADO MUNICIPAL DE ABASTO DE PUQUIO DEL DISTRITO DE PUQUIO - PROVINCIA DE LUCANAS- DEPARTAMENTO DE AYACUCHO"		
		Fecha	27/09/2023			Ubicación Geográfica	DISTRITO DE PUQUIO - PROVINCIA DE LUCANAS- DEPARTAMENTO DE AYACUCHO		
3.INFORMACIÓN DEL RIESGO				4 PLAN DE RESPUESTA A LOS RIESGOS					
3.1 CÓDIGO DE RIESGO	3.2 DESCRIPCIÓN DEL RIESGO	3.3 PRIORIDAD DEL RIESGO	4.1 ESTRATEGIA SELECCIONADA				4.2 ACCIONES A REALIZAR EN EL MARCO DEL PLAN	4.3 RIESGO ASIGNADO A	
			Mitigar el riesgo	Evitar el riesgo	Aceptar el riesgo	Transferir el riesgo		Entidad	Contratista
R1	RIESGO DE PERDIDAS ECONOMICAS, INTERRUPCION DE ACTIVIDADES, SANSIONES A LA EMPRESA CONTRATISTA	Prioridad Moderada	X	X	0	0	IDENTIFICAR LOS PELIGROS Y EVALUAR LOS RIESGOS DE ACCIDENTES LABORALES INDUCCION GENERAL: CHARLA DIARIA DE SEGURIDAD ELABORACION DE AST, INSPECCION DE AREA DE TRABAJO PREVIO, INICIO DE ACTIVIDADES, SEÑALIZACION DE AREA DE TRABAJO		X
R2	RIESGO DE BLOQUEO DE ACCESOS, ACATO DE PARALIZACIONES	Baja Prioridad	X	X	0	0	SALVAGUARDAR AL PERSONAL DE OBRAS, MATERIALES Y EQUIPOS A FIN DE PROTEGER LA SALUD Y LA INTEGRIDAD DE LOS TRABAJADORES. EVITAR PERDIDAS MATERIALES. COORDINAR CON DIRIGENTES, AUTORIDADES Y POBLACION PARA TOMAR ACCIONES EFECTIVAS.		X
R3	RIESGO DE INTERFERENCIA EN LA EJECUCION DE LA OBRA	Prioridad Moderada	X	0	0	0	SOLICITAR A LAS EMPRESAS PRESTADORAS DE SERVICIOS PUBLICOS PLANOS DE SUS REDES EXISTENTES INFORMAR DE LAS ACTIVIDADES QUE SE REALIZARAN EN OBRA. REALIZAR LAS EXPLORACIONES EN LA ZONA A FIN DE VERIFICAR LA PROFUNDIDAD DE LAS REDES, DURANTE LA EJECUCION DE LA OBRA REALIZAR EXPLORACIONES ANTES DEL INICIO DEL MOVIMIENTO DE TIERRAS.	X	
R4	RIESGO PARALIZACION U HORAS PERDIDAS, SANSIONES	Prioridad Moderada	X	X	0	0	PROGRAMAR ACTIVIDADES EN LAS QUE LA PRESENCIA DE LLUVIAS AFECTE LO MINIMO POSIBLE. PREVEER ELEMENTOS DE PROTECCION FRENTE A LLUVIAS. ESTABLECER UN TURNO ADICIONAL EN DIAS O TEMPORADAS SIN PRESENCIA DE LLUVIAS. REALIZAR INSPECCIONES. SEGUIMIENTO RELACIONADO AL CUMPLIMIENTO DE LA NORMATIVIDAD AMBIENTAL POR PARTE DE LA EMPRESA CONTRATISTA. ASIMISMO SOBRE LA IMPLEMENTACION Y EFECTIVIDAD DEL		X
R5	DEMORAS EN LA ABSOLUCION DE CONSULTAS AL EXPEDIENTE TECNICO CONLLEVANDO A POSIBLE DEMORA EN LA EJECUCION DE LAS PARTIDAS PROGRAMADAS	Prioridad Moderada	X	X	0	0	CORRECTA EVALUACION DEL PROYECTO ANTES DE SU APROBACION QUE EVITE LAS CONSULTAS DURANTE LA EJECUCION DE LA OBRA. RESPUESTA EN LÑOS TIEMPOS CONTEMPLADOS EN EL RLCE Y LA RAPIDA ATENCION POR PARTE DE PERSONAL TECNICO DE LA ENTIDAD EN CASO NO ENCONTRAR AL PROYECTISTA.	X	

Ingeniero Civil
Reg. CIP N° 155411
CIV N° 0098621VC7RXL
Nombre y Apellidos del responsable de su elaboración

Arquitecto
Reg. CIP N° 13415
JEFE DE PROYECTO

Gerente
CIP 30141
CONTRATISTA GENERAL DE S.A.C.
CIRA

CLÁUSULA DÉCIMA CUARTA: RESPONSABILIDAD POR VICIOS OCULTOS

Ni la suscripción del Acta de Recepción de Obra, ni el consentimiento de la liquidación del contrato de obra, enervan el derecho de LA ENTIDAD a reclamar, posteriormente, por defectos o vicios ocultos, conforme a lo dispuesto por los artículos 40 de la Ley de Contrataciones del Estado y 173

plazo de ejecución contractual sea menor a tres (3) meses, las garantías pueden ser emitidas con una vigencia menor, siempre que cubra la fecha prevista para la amortización total del adelanto otorgado.

de su Reglamento.

El plazo máximo de responsabilidad de EL CONTRATISTA es de siete (7) años, contados a partir de la conformidad de la recepción total de la obra.

CLÁUSULA DÉCIMA QUINTA: PENALIDADES

Si EL CONTRATISTA incurre en retraso injustificado en la ejecución de las prestaciones objeto del contrato, LA ENTIDAD le aplica automáticamente una penalidad por mora por cada día de atraso, de acuerdo a la siguiente fórmula:

$$\text{Penalidad Diaria} = \frac{0.10 \times \text{monto vigente}}{F \times \text{plazo vigente en días}}$$

Donde:

F = 0.15 para plazos mayores a sesenta (60) días o;

F = 0.40 para plazos menores o iguales a sesenta (60) días.

El retraso se justifica a través de la solicitud de ampliación de plazo debidamente aprobado. Adicionalmente, se considera justificado el retraso y en consecuencia no se aplica penalidad, cuando EL CONTRATISTA acredite, de modo objetivamente sustentado, que el mayor tiempo transcurrido no le resulta imputable. En este último caso la calificación del retraso como justificado por parte de LA ENTIDAD no da lugar al pago de gastos generales ni costos directos de ningún tipo, conforme el numeral 162.5 del artículo 162 del Reglamento de la Ley de Contrataciones del Estado.

Adicionalmente a la penalidad por mora se aplicarán las siguientes penalidades:

N°	Supuestos de aplicación de penalidad	Forma de cálculo	Procedimiento
1	Cuando el personal acreditado permanece menos de sesenta (60) días desde el inicio de su participación en la ejecución del contrato o del íntegro del plazo de ejecución, si este es menor a los sesenta (60) días, de conformidad con las disposiciones establecidas en el numeral 190.2 del artículo 190 del Reglamento.	0.5 UIT por cada día de ausencia del personal en obra en el plazo previsto.	Según informe del SUPERVISOR.
2	En caso el contratista incumpla con su obligación de ejecutar la prestación con el personal acreditado o debidamente sustituido.	0.5 UIT por cada día de ausencia del personal en obra.	Según informe del SUPERVISOR.
<i>La Entidad puede incluir otras penalidades a las previstas, incorporándolas según lo siguiente:</i>			
1	INDUMENTARIA E IMPLEMENTOS DE PROTECCIÓN PERSONAL Cuando el contratista no cumpla con dotar a su personal o parte del personal de los elementos de seguridad. La multa es por cada día.	1/1000 del monto de la valorización del periodo por cada día de dicho impedimento.	Según informe del SUPERVISOR DE LA OBRA
2	CALIDAD DE LOS MATERIALES Cuando el contratista ingrese materiales a la obra sin la autorización del supervisor o utilice para la ejecución de la obra materiales de menos calidad que los especificados en el Expediente Técnico. La multa es por cada material no autorizado o no adecuado.	1/1000 del monto de la valorización del periodo por cada día de dicho impedimento.	Según informe del SUPERVISOR DE LA OBRA
3	CARTEL DE OBRA Cuando el contratista no coloque el cartel de obra dentro de los 10 días calendarios del inicio contractual de la obra, la penalidad es por día de atraso. Así mismo existe la obligación de mantener el cartel de obra durante la ejecución de la obra, la penalidad es por día de falta.	1/1000 del monto de la valorización del periodo por cada día de dicho impedimento.	Según informe del SUPERVISOR DE LA OBRA

N°	Supuestos de aplicación de penalidad	Forma de cálculo	Procedimiento
4	CRONOGRAMA VALORIZADO AL INICIO DEL PLAZO CONTRACTUAL Cuando el contratista no cumpla con entregar el calendario valorizado adecuado a la Fecha de inicio del plazo contractual, en un plazo de 24 horas, o en el caso de demoras injustificadas los cronogramas reprogramados o acelerados de trabajo. La multa es por cada día.	1/1000 del monto de la valorización del periodo por cada día de dicho impedimento.	Según informe del SUPERVISOR DE LA OBRA
5	RESIDENTE DE OBRA Cuando el Ingeniero Residente no se encuentra en forma permanente en la obra. La multa es por cada día.	1/1000 del monto de la valorización del periodo por cada día de dicho impedimento	Según informe del SUPERVISOR DE LA OBRA
6	SEÑALIZACION DE SEGURIDAD Cuando el contratista no cumpla con colocar las señales de seguridad y letreros preventivos La multa es por cada día.	1/1000 del monto de la valorización del periodo por cada día de dicho impedimento	Según informe del SUPERVISOR DE LA OBRA

Estas penalidades se deducen de las valorizaciones o en la liquidación final, según corresponda; o si fuera necesario, se cobra del monto resultante de la ejecución de la garantía de fiel cumplimiento.

La penalidad por mora y las otras penalidades pueden alcanzar cada una un monto máximo equivalente al diez por ciento (10%) del monto del contrato vigente, o de ser el caso, del ítem que debió ejecutarse.

Cuando se llegue a cubrir el monto máximo de la penalidad por mora o el monto máximo para otras penalidades, LA ENTIDAD puede resolver el contrato por incumplimiento.

CLÁUSULA DÉCIMA SEXTA: RESOLUCIÓN DEL CONTRATO

Cualquiera de las partes puede resolver el contrato, de conformidad con el numeral 32.3 del artículo 32 y artículo 36 de la Ley de Contrataciones del Estado, y el artículo 164 de su Reglamento. De darse el caso, LA ENTIDAD procederá de acuerdo a lo establecido en los artículos 165 y 207 del Reglamento de la Ley de Contrataciones del Estado.

CLÁUSULA DÉCIMA SÉTIMA: RESPONSABILIDAD DE LAS PARTES

Cuando se resuelva el contrato por causas imputables a algunas de las partes, se debe resarcir los daños y perjuicios ocasionados, a través de la indemnización correspondiente. Ello no obsta la aplicación de las sanciones administrativas, penales y pecuniarias a que dicho incumplimiento diere lugar, en el caso que éstas correspondan.

Lo señalado precedentemente no exime a ninguna de las partes del cumplimiento de las demás obligaciones previstas en el presente contrato.

CLÁUSULA DÉCIMA OCTAVA: ANTICORRUPCIÓN

EL CONTRATISTA declara y garantiza no haber, directa o indirectamente, o tratándose de una persona jurídica a través de sus socios, integrantes de los órganos de administración, apoderados, representantes legales, funcionarios, asesores o personas vinculadas a las que se refiere el artículo 7 del Reglamento de la Ley de Contrataciones del Estado, ofrecido, negociado o efectuado, cualquier pago o, en general, cualquier beneficio o incentivo ilegal en relación al contrato.

Asimismo, el CONTRATISTA se obliga a conducirse en todo momento, durante la ejecución del contrato, con honestidad, probidad, veracidad e integridad y de no cometer actos ilegales o de corrupción, directa o indirectamente o a través de sus socios, accionistas, participacionistas, integrantes de los órganos de administración, apoderados, representantes legales, funcionarios, asesores y personas vinculadas a las que se refiere el artículo 7 del Reglamento de la Ley de Contrataciones del Estado.

Además, EL CONTRATISTA se compromete a i) comunicar a las autoridades competentes, de manera directa y oportuna, cualquier acto o conducta ilícita o corrupta de la que tuviera conocimiento; y ii) adoptar medidas técnicas, organizativas y/o de personal apropiadas para evitar los referidos actos o prácticas.

Finalmente, EL CONTRATISTA se compromete a no colocar a los funcionarios públicos con los que deba interactuar, en situaciones reñidas con la ética. En tal sentido, reconoce y acepta la prohibición de ofrecerles a éstos cualquier tipo de obsequio, donación, beneficio y/o gratificación, ya sea de bienes o servicios, cualquiera sea la finalidad con la que se lo haga.

CLÁUSULA DÉCIMA NOVENA: MARCO LEGAL DEL CONTRATO

Sólo en lo no previsto en este contrato, en la Ley de Contrataciones del Estado y su Reglamento, en las directivas que emita el OSCE y demás normativa especial que resulte aplicable, serán de aplicación supletoria las disposiciones pertinentes del Código Civil vigente, cuando corresponda, y demás normas de derecho privado.

CLÁUSULA VIGÉSIMA: SOLUCIÓN DE CONTROVERSIAS⁴²

Las controversias que surjan entre las partes durante la ejecución del contrato se resuelven mediante conciliación o arbitraje, según el acuerdo de las partes.

Cualquiera de las partes tiene derecho a iniciar el arbitraje a fin de resolver dichas controversias dentro del plazo de caducidad previsto en la Ley de Contrataciones del Estado y su Reglamento.

Facultativamente, cualquiera de las partes tiene el derecho a solicitar una conciliación dentro del plazo de caducidad correspondiente, según lo señalado en el artículo 224 del Reglamento de la Ley de Contrataciones del Estado, sin perjuicio de recurrir al arbitraje, en caso no se llegue a un acuerdo entre ambas partes o se llegue a un acuerdo parcial. Las controversias sobre nulidad del contrato solo pueden ser sometidas a arbitraje.

El Laudo arbitral emitido es inapelable, definitivo y obligatorio para las partes desde el momento de su notificación, según lo previsto en el numeral 45.21 del artículo 45 de la Ley de Contrataciones del Estado.

Importante para la Entidad

De acuerdo con lo dispuesto en el numeral 243.4 del artículo 243 del Reglamento, la obligatoriedad de someter a Junta de Resolución de Disputas las controversias en los contratos de obra por montos superiores a veinte millones con 00/100 Soles (S/ 20 000 000,00), es obligatoria. Asimismo, el sometimiento de la solución de controversias a una Junta de Resolución de Disputas en los contratos cuyos montos sean iguales o menores a veinte millones con 00/100 Soles (S/ 20 000 000,00) es facultativa. En tal sentido, según lo previsto en el Anexo N° 2 de la Directiva N° 012-2019-OSCE/CD incluir la siguiente cláusula, según corresponda:

CLÁUSULA VIGÉSIMA PRIMERA: JUNTA DE RESOLUCIÓN DE DISPUTAS

Las partes acuerdan para la solución de las controversias derivadas del presente Contrato de Obra conformar una Junta de Resolución de Disputas (en adelante, la JRD) de acuerdo a las disposiciones de la Ley de Contrataciones del Estado, su Reglamento y las directivas que emita OSCE al respecto (en adelante, las "Normas Aplicables a la JRD"); encargando su organización y administración al [DENOMINACIÓN O RAZÓN SOCIAL DEL CENTRO DE ADMINISTRACIÓN DESIGNADO POR LAS PARTES AL CUAL ENCARGAN LA ORGANIZACIÓN DE LA JRD].

La JRD estará compuesta por [TRES (3) MIEMBROS / UN (1) MIEMBRO], los/el cual/es será/n designado/s conforme a las Normas Aplicables a la JRD.

Todas las controversias generadas entre las partes con ocasión al presente Contrato de Obra deben ser sometidas, en primer lugar, a la decisión de la JRD de conformidad con las Normas Aplicables a las JRD.

⁴² De acuerdo con el numeral 225.3 del artículo 225 del Reglamento, las partes pueden recurrir al arbitraje ad hoc cuando las controversias deriven de procedimientos de selección cuyo valor referencial sea menor o igual a cinco millones con 00/100 soles (S/ 5 000 000,00).

La decisión que emita la JRD es vinculante y, por tanto, de inmediato y obligatorio cumplimiento para las partes conforme a lo establecido en las Normas Aplicables a la JRD. El incumplimiento de la decisión otorga a la parte afectada la potestad de resolver el contrato, previo aviso requiriendo el cumplimiento.

En caso alguna de las Partes no esté de acuerdo con la decisión emitida por la JRD, podrá someter la controversia a arbitraje conforme a lo establecido en las Normas Aplicables a la JRD. Las Partes acuerdan que es condición obligatoria para el inicio del arbitraje el haber concluido de modo previo el procedimiento ante la JRD.

Si una Parte no manifiesta su disconformidad con una decisión emitida por la JRD en el plazo previsto en las Normas Aplicables a las JRD, entonces dicha decisión adquiere el carácter de definitiva y no podrá ser sometida a arbitraje. Si una Parte manifiesta su disconformidad con una decisión emitida por la JRD en el plazo previsto en las Normas Aplicables a las JRD, pero no inicia el arbitraje respectivo en el plazo previsto en dichas Normas, aquella adquiere la calidad de definitiva.

CLÁUSULA VIGÉSIMA SEGUNDA: FACULTAD DE ELEVAR A ESCRITURA PÚBLICA

Cualquiera de las partes puede elevar el presente contrato a Escritura Pública corriendo con todos los gastos que demande esta formalidad.

CLÁUSULA VIGÉSIMA TERCERA: DOMICILIO PARA EFECTOS DE LA EJECUCIÓN CONTRACTUAL

Las partes declaran el siguiente domicilio para efecto de las notificaciones que se realicen durante la ejecución del presente contrato:

DOMICILIO DE LA ENTIDAD: [.....]

DOMICILIO DEL CONTRATISTA: [CONSIGNAR EL DOMICILIO SEÑALADO POR EL POSTOR GANADOR DE LA BUENA PRO AL PRESENTAR LOS REQUISITOS PARA EL PERFECCIONAMIENTO DEL CONTRATO]

La variación del domicilio aquí declarado de alguna de las partes debe ser comunicada a la otra parte, formalmente y por escrito, con una anticipación no menor de quince (15) días calendario.

De acuerdo con las bases integradas, la oferta y las disposiciones del presente contrato, las partes lo firman por duplicado en señal de conformidad en la ciudad de [.....] al [CONSIGNAR FECHA].

"LA ENTIDAD"

"EL CONTRATISTA"

Importante

Este documento puede firmarse digitalmente si ambas partes cuentan con firma digital, según la Ley N° 27269, Ley de Firmas y Certificados Digitales⁴³.

⁴³ Para mayor información sobre la normativa de firmas y certificados digitales ingresar a: <https://www.indecopi.gob.pe/web/firmas-digitales/firmar-y-certificados-digitales>

CAPÍTULO VI CONSTANCIA DE PRESTACIÓN DE EJECUCIÓN DE OBRA

De conformidad con el artículo 169 del Reglamento, se deja expresa constancia de la culminación de la prestación derivada del contrato mencionado en el numeral 3 del presente documento.

1	DATOS DEL DOCUMENTO	Número del documento			
		Fecha de emisión del documento			
2	DATOS DEL CONTRATISTA	Nombre, denominación o razón social			
		RUC			
		EN CASO EL CONTRATISTA SEA UN CONSORCIO, ADEMÁS SE DEBERÁ REGISTRAR LA SIGUIENTE INFORMACIÓN:			
		Nombre o razón social del integrante del consorcio	RUC	%	Descripción de las obligaciones
3	DATOS DEL CONTRATO	Número del contrato			
		Tipo y número del procedimiento de selección			
		Descripción del objeto del contrato			
		Fecha de suscripción del contrato			
		Monto del contrato			
4	DATOS DE LA OBRA	Denominación de la obra			
		Ubicación de la obra (Región, Provincia y Distrito)			
		Nombres y apellidos del Supervisor de la Obra			
		Plazo de ejecución de la obra	Plazo original	días calendario	
			Ampliación(es) de plazo	días calendario	
			Total plazo	días calendario	
			Fecha de culminación de la obra		
			Fecha de recepción de la obra		
			Fecha de liquidación de la obra		
		Monto de la obra	Número de adicionales de obra		
			Monto total de los adicionales		
			Número de deductivos		
			Monto total de los deductivos		
Monto total de la obra (sólo componente de obra)					

5 APLICACIÓN DE PENALIDADES	Monto de las penalidades por mora				
	Monto de otras penalidades				
	Monto total de las penalidades aplicadas				
6 SOLUCIÓN DE CONTROVERSIAS DEL CONTRATO	Junta de Resolución de Disputas	Si		No	
	Arbitraje	Si		No	
	N° de arbitrajes				
7 DATOS DE LA ENTIDAD	Nombre de la Entidad				
	RUC de la Entidad				
	Nombres y apellidos del funcionario que emite la constancia				
	Cargo que ocupa en la Entidad				
	Teléfono de contacto				
8					
	NOMBRE, FIRMA Y SELLO DEL FUNCIONARIO COMPETENTE				

ANEXOS

ANEXO N° 1

DECLARACIÓN JURADA DE DATOS DEL POSTOR

Señores

COMITÉ DE SELECCIÓN

LICITACIÓN PÚBLICA N° 001-2023-MPLP/CS-1

Presente.-

El que se suscribe, [.....], postor y/o Representante Legal de [CONSIGNAR EN CASO DE SER PERSONA JURÍDICA], identificado con [CONSIGNAR TIPO DE DOCUMENTO DE IDENTIDAD] N° [CONSIGNAR NÚMERO DE DOCUMENTO DE IDENTIDAD], con poder inscrito en la localidad de [CONSIGNAR EN CASO DE SER PERSONA JURÍDICA] en la Ficha N° [CONSIGNAR EN CASO DE SER PERSONA JURÍDICA] Asiento N° [CONSIGNAR EN CASO DE SER PERSONA JURÍDICA], **DECLARO BAJO JURAMENTO** que la siguiente información se sujeta a la verdad:

Nombre, Denominación o Razón Social :			
Domicilio Legal :			
RUC :	Teléfono(s) :		
Correo electrónico :			

Autorización de notificación por correo electrónico:

Autorizo que se notifiquen al correo electrónico indicado las siguientes actuaciones:

1. Solicitud de reducción de la oferta económica.
2. Solicitud de subsanación de los requisitos para perfeccionar el contrato.
3. Solicitud para presentar los documentos para perfeccionar el contrato, según orden de prelación, de conformidad con lo previsto en el artículo 141 del Reglamento.
4. Respuesta a la solicitud de acceso al expediente de contratación.

Asimismo, me comprometo a remitir la confirmación de recepción, en el plazo máximo de dos (2) días hábiles de recibida la comunicación.

[CONSIGNAR CIUDAD Y FECHA]

.....
Firma, Nombres y Apellidos del postor o Representante legal, según corresponda

Importante

La notificación dirigida a la dirección de correo electrónico consignada se entenderá válidamente efectuada cuando la Entidad reciba acuse de recepción.

Importante

Cuando se trate de consorcios, la declaración jurada es la siguiente:

ANEXO N° 1

DECLARACIÓN JURADA DE DATOS DEL POSTOR

Señores

COMITÉ DE SELECCIÓN

LICITACIÓN PÚBLICA N° 001-2023-MPLP/CS-1

Presente.-

El que se suscribe, [.....], representante común del consorcio [CONSIGNAR EL NOMBRE DEL CONSORCIO], identificado con [CONSIGNAR TIPO DE DOCUMENTO DE IDENTIDAD] N° [CONSIGNAR NÚMERO DE DOCUMENTO DE IDENTIDAD], **DECLARO BAJO JURAMENTO** que la siguiente información se sujeta a la verdad:

Datos del consorciado 1			
Nombre, Denominación o Razón Social :			
Domicilio Legal :			
RUC :	Teléfono(s) :		
Correo electrónico :			

Datos del consorciado 2			
Nombre, Denominación o Razón Social :			
Domicilio Legal :			
RUC :	Teléfono(s) :		
Correo electrónico :			

Datos del consorciado ...			
Nombre, Denominación o Razón Social :			
Domicilio Legal :			
RUC :	Teléfono(s) :		
Correo electrónico :			

Autorización de notificación por correo electrónico:

Correo electrónico del consorcio:

Autorizo que se notifiquen al correo electrónico indicado las siguientes actuaciones:

1. Solicitud de reducción de la oferta económica.
2. Solicitud de subsanación de los requisitos para perfeccionar el contrato.
3. Solicitud para presentar los documentos para perfeccionar el contrato, según orden de prelación, de conformidad con lo previsto en el artículo 141 del Reglamento.
4. Respuesta a la solicitud de acceso al expediente de contratación.

Asimismo, me comprometo a remitir la confirmación de recepción, en el plazo máximo de dos (2) días hábiles de recibida la comunicación.

[CONSIGNAR CIUDAD Y FECHA]

.....
**Firma, Nombres y Apellidos del representante
común del consorcio**

Importante

La notificación dirigida a la dirección de correo electrónico consignada se entenderá válidamente efectuada cuando la Entidad reciba acuse de recepción.

ANEXO N° 2

DECLARACIÓN JURADA (ART. 52 DEL REGLAMENTO DE LA LEY DE CONTRATACIONES DEL ESTADO)

Señores

COMITÉ DE SELECCIÓN

LICITACIÓN PÚBLICA N° 001-2023-MPLP/CS-1

Presente.-

Mediante el presente el suscrito, postor y/o Representante Legal de [CONSIGNAR EN CASO DE SER PERSONA JURÍDICA], declaro bajo juramento:

- i. No haber incurrido y me obligo a no incurrir en actos de corrupción, así como a respetar el principio de integridad.
- ii. No tener impedimento para postular en el procedimiento de selección ni para contratar con el Estado, conforme al artículo 11 de la Ley de Contrataciones del Estado.
- iii. Conocer las sanciones contenidas en la Ley de Contrataciones del Estado y su Reglamento, así como las disposiciones aplicables de la Ley N° 27444, Ley del Procedimiento Administrativo General.
- iv. Participar en el presente proceso de contratación en forma independiente sin mediar consulta, comunicación, acuerdo, arreglo o convenio con ningún proveedor; y, conocer las disposiciones del Decreto Legislativo N° 1034, Decreto Legislativo que aprueba la Ley de Represión de Conductas Anticompetitivas.
- v. Conocer, aceptar y someterme a las bases, condiciones y reglas del procedimiento de selección.
- vi. Ser responsable de la veracidad de los documentos e información que presento en el presente procedimiento de selección.
- vii. Comprometerme a mantener la oferta presentada durante el procedimiento de selección y a perfeccionar el contrato, en caso de resultar favorecido con la buena pro.

[CONSIGNAR CIUDAD Y FECHA]

.....
**Firma, Nombres y Apellidos del postor o
Representante legal, según corresponda**

Importante

En el caso de consorcios, cada integrante debe presentar esta declaración jurada, salvo que sea presentada por el representante común del consorcio.

ANEXO N° 3

DECLARACIÓN JURADA DE CUMPLIMIENTO DEL EXPEDIENTE TÉCNICO

Señores

COMITÉ DE SELECCIÓN

LICITACIÓN PÚBLICA N° 001-2023-MPLP/CS-1

Presente.-

Es grato dirigirme a usted, para hacer de su conocimiento que luego de haber examinado las bases y demás documentos del procedimiento de la referencia y, conociendo todos los alcances y las condiciones detalladas en dichos documentos, el postor que suscribe ofrece la ejecución de la obra [CONSIGNAR EL OBJETO DE LA CONVOCATORIA], de conformidad con el respectivo Expediente Técnico y las demás condiciones que se indican en el numeral 3.1 del Capítulo III de la sección específica de las bases y los documentos del procedimiento.

[CONSIGNAR CIUDAD Y FECHA]

.....
**Firma, Nombres y Apellidos del postor o
Representante legal o común, según corresponda**

ANEXO N° 4

DECLARACIÓN JURADA DE PLAZO DE EJECUCIÓN DE LA OBRA

Señores

COMITÉ DE SELECCIÓN

LICITACIÓN PÚBLICA N° 001-2023-MPLP/CS-1

Presente.-

Mediante el presente, con pleno conocimiento de las condiciones que se exigen en las bases del procedimiento de la referencia, me comprometo a ejecutar la obra [CONSIGNAR LA DENOMINACIÓN DE LA CONVOCATORIA] en el plazo de [CONSIGNAR EL PLAZO OFERTADO, EL CUAL DEBE SER EXPRESADO EN DÍAS CALENDARIO] días calendario.

[CONSIGNAR CIUDAD Y FECHA]

.....
**Firma, Nombres y Apellidos del postor o
Representante legal o común, según corresponda**

Importante para la Entidad

- Cuando en el expediente de contratación establezca que la obra debe ejecutarse bajo la modalidad de ejecución llave en mano, considerar lo siguiente, según corresponda.

“Mediante el presente, con pleno conocimiento de las condiciones que se exigen en las bases del procedimiento de la referencia, me comprometo a ejecutar la obra [CONSIGNAR LA DENOMINACIÓN DE LA CONVOCATORIA], su equipamiento, mobiliario y montaje hasta la puesta en servicio, en el plazo de [CONSIGNAR EL PLAZO OFERTADO, EL CUAL DEBE ESTAR EXPRESADO EN DÍAS CALENDARIO] días calendario”⁴⁴

“Mediante el presente, con pleno conocimiento de las condiciones que se exigen en las bases del procedimiento de la referencia, me comprometo a ejecutar la obra [CONSIGNAR LA DENOMINACIÓN DE LA CONVOCATORIA], su equipamiento, mobiliario y montaje hasta la puesta en servicio, en el plazo de [CONSIGNAR EL PLAZO OFERTADO, EL CUAL DEBE ESTAR EXPRESADO EN DÍAS CALENDARIO] días calendario, y la ejecución de la operación asistida de la obra en el plazo de [CONSIGNAR EL PLAZO OFERTADO DE LA PRESTACIÓN ASISTIDA DE LA OBRA, EL CUAL DEBE ESTAR EXPRESADO EN DÍAS CALENDARIO] días calendario.”⁴⁵

Incluir las disposiciones, según corresponda. Una vez culminada la elaboración de las bases, las notas que no se incorporen deben ser eliminadas

⁴⁴ Este párrafo debe ser incluido en el caso de obras que se ejecuten bajo la modalidad de ejecución llave en mano que no incluya operación asistida.

⁴⁵ Este párrafo debe ser incluido en el caso de obras que se ejecuten bajo la modalidad de ejecución llave en mano que incluya operación asistida.

ANEXO N° 5

PROMESA DE CONSORCIO

(Sólo para el caso en que un consorcio se presente como postor)

Señores

COMITÉ DE SELECCIÓN

LICITACIÓN PÚBLICA N° 001-2023-MPLP/CS-1

Presente.-

Los suscritos declaramos expresamente que hemos convenido en forma irrevocable, durante el lapso que dure el procedimiento de selección, para presentar una oferta conjunta a la **LICITACIÓN PÚBLICA N° 001-2023-MPLP/CS-1**.

Asimismo, en caso de obtener la buena pro, nos comprometemos a formalizar el contrato de consorcio, de conformidad con lo establecido por el artículo 140 del Reglamento de la Ley de Contrataciones del Estado, bajo las siguientes condiciones:

a) Integrantes del consorcio

1. [NOMBRE, DENOMINACIÓN O RAZÓN SOCIAL DEL CONSORCIADO 1].
2. [NOMBRE, DENOMINACIÓN O RAZÓN SOCIAL DEL CONSORCIADO 2].

b) Designamos a [CONSIGNAR NOMBRES Y APELLIDOS DEL REPRESENTANTE COMÚN], identificado con [CONSIGNAR TIPO DE DOCUMENTO DE IDENTIDAD] N° [CONSIGNAR NÚMERO DE DOCUMENTO DE IDENTIDAD], como representante común del consorcio para efectos de participar en todos los actos referidos al procedimiento de selección, suscripción y ejecución del contrato correspondiente con [CONSIGNAR NOMBRE DE LA ENTIDAD].

Asimismo, declaramos que el representante común del consorcio no se encuentra impedido, inhabilitado ni suspendido para contratar con el Estado.

c) Fijamos nuestro domicilio legal común en [.....].

d) Las obligaciones que corresponden a cada uno de los integrantes del consorcio son las siguientes:

1. OBLIGACIONES DE [NOMBRE, DENOMINACIÓN O RAZÓN SOCIAL DEL CONSORCIADO 1] [%]⁴⁶

[DESCRIBIR LAS OBLIGACIONES DEL CONSORCIADO 1]

2. OBLIGACIONES DE [NOMBRE, DENOMINACIÓN O RAZÓN SOCIAL DEL CONSORCIADO 2] [%]⁴⁷

[DESCRIBIR LAS OBLIGACIONES DEL CONSORCIADO 2]

TOTAL OBLIGACIONES 100%⁴⁸

[CONSIGNAR CIUDAD Y FECHA]

⁴⁶ Consignar únicamente el porcentaje total de las obligaciones, el cual debe ser expresado en número entero, sin decimales.

⁴⁷ Consignar únicamente el porcentaje total de las obligaciones, el cual debe ser expresado en número entero, sin decimales.

⁴⁸ Este porcentaje corresponde a la sumatoria de los porcentajes de las obligaciones de cada uno de los integrantes del consorcio.

.....
Consortiado 1
Nombres, apellidos y firma del Consortiado 1
o de su Representante Legal
Tipo y N° de Documento de Identidad

.....
Consortiado 2
Nombres, apellidos y firma del Consortiado 2
o de su Representante Legal
Tipo y N° de Documento de Identidad

Importante

De conformidad con el artículo 52 del Reglamento, las firmas de los integrantes del consorcio deben ser legalizadas.

Importante para la Entidad

*En caso de la contratación de la ejecución de una obra bajo el sistema a precios unitarios **incluir el siguiente anexo:***

Esta nota deberá ser eliminada una vez culminada la elaboración de las bases

ANEXO N° 6

PRECIO DE LA OFERTA

ÍTEM N° [INDICAR NÚMERO]

Señores

COMITÉ DE SELECCIÓN

LICITACIÓN PÚBLICA N° 001-2023-MPLP/CS-1

Presente.-

Es grato dirigirme a usted, para hacer de su conocimiento que, de acuerdo con las bases, mi oferta es la siguiente:

[INCLUIR LA ESTRUCTURA DEL PRESUPUESTO DE OBRA, A FIN DE QUE EL POSTOR CONSIGNE LOS PRECIOS UNITARIOS Y EL PRECIO TOTAL DE SU OFERTA, TAL COMO SE MUESTRA DE MANERA REFERENCIAL EN EL SIGUIENTE EJEMPLO:

N° ITEM	PARTIDA	UNIDAD	METRADO	PU	SUB TOTAL

1	Total costo directo (A)	
2	Gastos generales	
2.1	Gastos fijos	
2.2	Gastos variables	
	Total gastos generales (B)	
3	Utilidad (C)	
	SUBTOTAL (A+B+C)	
4	IGV ⁴⁹	
5	Monto total de la oferta	

...]

El precio de la oferta en [CONSIGNAR LA MONEDA DE LA CONVOCATORIA] incluye todos los tributos, seguros, transporte, inspecciones, pruebas y, de ser el caso, los costos laborales conforme a la legislación vigente, así como cualquier otro concepto que pueda tener incidencia sobre el costo de la obra a ejecutar; excepto la de aquellos postores que gocen de alguna exoneración legal, no incluirán en el precio de su oferta los tributos respectivos.

[CONSIGNAR CIUDAD Y FECHA]

⁴⁹ Para el cálculo del IGV, aplica el redondeo previsto en la Resolución de Superintendencia SUNAT N° 025-2000/SUNAT o norma que la reemplace. En ese sentido, el porcentaje se calcula considerando dos (2) decimales. Para efectos del redondeo
i) Si el primer decimal siguiente es inferior a cinco (5), el valor permanecerá igual, suprimiéndose los decimales posteriores
y ii) Si el primer decimal siguiente es igual o superior a cinco (5), el valor será incrementado en un centésimo.

.....
**Firma, Nombres y Apellidos del postor o
Representante legal o común, según corresponda**

Importante

- *En caso que el postor reduzca su oferta, según lo previsto en el artículo 68 del Reglamento, debe presentar nuevamente este Anexo.*
- *El postor que goce de alguna exoneración legal, debe indicar que su oferta no incluye el tributo materia de la exoneración, debiendo incluir el siguiente texto:*

“Mi oferta no incluye [CONSIGNAR EL TRIBUTO MATERIA DE LA EXONERACIÓN]”.
- *El análisis de precios unitarios y el detalle de los gastos generales fijos y variables no se presentan en la oferta, sino para el perfeccionamiento del contrato.*

Importante para la Entidad

- *A fin de facilitar la labor del comité de selección, se recomienda publicar conjuntamente con las bases un archivo en Excel del presupuesto de la obra conforme el expediente técnico a fin de que los postores puedan utilizarlo al momento de elaborar su oferta. En tal caso, consignar lo siguiente:*

“Adicionalmente al documento escaneado del presente anexo, el postor puede adjuntar el archivo en Excel del presupuesto de la obra (que fue publicado conjuntamente con las bases), completando la información que sustenta el precio de su oferta. En caso de divergencia prevalece el documento escaneado del precio de la oferta”.
- *En caso de procedimientos según relación de ítems, consignar lo siguiente:*

“El postor debe presentar el precio de su oferta en forma independiente, en los ítems que se presente”.
- *En caso de contratación de obras por paquete, consignar lo siguiente:*

“El postor debe presentar el precio de su oferta con el detalle de cada obra incluida en el paquete”.
- *En caso de contrataciones que conlleven la ejecución de prestaciones accesorias, consignar lo siguiente:*

“El postor debe detallar en el precio de su oferta, el monto correspondiente a la prestación principal y las prestaciones accesorias”.
- *Si durante la fase de actos preparatorios, las Entidades advierten que es posible la participación de proveedores que gozan del beneficio de la exoneración del IGV prevista en la Ley N° 27037, Ley de Promoción de la Inversión en la Amazonía, consignar lo siguiente:*

“La oferta de los postores que presenten la Declaración Jurada de cumplimiento de condiciones para la aplicación de la exoneración del IGV (Anexo N° 7), debe encontrarse dentro de los límites del valor referencial sin IGV”.

Incluir las disposiciones, según corresponda. Una vez culminada la elaboración de las bases, las notas que no se incorporen deben ser eliminadas

Importante para la Entidad

En caso de la contratación de la ejecución de una obra bajo el sistema a suma alzada incluir el siguiente anexo:

Esta nota deberá ser eliminada una vez culminada la elaboración de las bases

ANEXO N° 6

PRECIO DE LA OFERTA

ÍTEM N° [INDICAR NÚMERO]

Señores

COMITÉ DE SELECCIÓN

LICITACIÓN PÚBLICA N° 001-2023-MPLP/CS-1

Presente.-

Es grato dirigirme a usted, para hacer de su conocimiento que, de acuerdo con las bases, mi oferta es la siguiente:

CONCEPTO	PRECIO TOTAL
TOTAL	

El precio de la oferta [CONSIGNAR LA MONEDA DE LA CONVOCATORIA] incluye todos los tributos, seguros, transporte, inspecciones, pruebas y, de ser el caso, los costos laborales conforme a la legislación vigente, así como cualquier otro concepto que pueda tener incidencia sobre el costo de la obra a ejecutar; excepto la de aquellos postores que gocen de alguna exoneración legal, no incluirán en el precio de su oferta los tributos respectivos.

[CONSIGNAR CIUDAD Y FECHA]

.....
**Firma, Nombres y Apellidos del postor o
Representante legal o común, según corresponda**

Importante

- El postor debe adjuntar el desagregado de partidas que sustenta su oferta, tal como se muestra de manera referencial en el siguiente ejemplo:*

N° ITEM	PARTIDA	UNIDAD	METRADO	PU	SUB TOTAL
1	Total costo directo (A)				
2	Gastos generales				
2.1	Gastos fijos				
2.2	Gastos variables				

	Total gastos generales (B)	
3	Utilidad (C)	
	SUBTOTAL (A+B+C)	
4	IGV ⁵⁰	
5	Monto total de la oferta	

- *En caso que el postor reduzca su oferta, según lo previsto en el artículo 68 del Reglamento, debe presentar nuevamente este Anexo.*
- *El postor que goce de alguna exoneración legal, debe indicar que su oferta no incluye el tributo materia de la exoneración, debiendo incluir el siguiente texto:*
“Mi oferta no incluye [CONSIGNAR EL TRIBUTO MATERIA DE LA EXONERACIÓN]”.
- *De ser el caso, el análisis de precios unitarios y el detalle de los gastos generales fijos y variables no se presentan en la oferta, sino para el perfeccionamiento del contrato.*

Importante para la Entidad

- *A fin de facilitar la labor del comité de selección, se recomienda publicar conjuntamente con las bases un archivo en Excel del presupuesto de la obra conforme el expediente técnico a fin de que los postores puedan utilizarlo al momento de elaborar su oferta. En tal caso, consignar lo siguiente:*
“Adicionalmente al documento escaneado del presente anexo, el postor puede adjuntar el archivo en Excel del presupuesto de la obra (que fue publicado conjuntamente con las bases), completando la información que sustenta el precio de su oferta. En caso de divergencia prevalece el documento escaneado del precio de la oferta”.
- *En caso de procedimientos según relación de ítems, consignar lo siguiente:*
“El postor debe presentar el precio de su oferta en forma independiente, en los ítems que se presente”.
- *En caso de contratación de obras por paquete, consignar lo siguiente:*
“El postor debe presentar el precio de su oferta con el detalle de cada obra incluida en el paquete”.
- *En caso de contrataciones que conllevan la ejecución de prestaciones accesorias, consignar lo siguiente:*
“El postor debe detallar en el precio de su oferta, el monto correspondiente a la prestación principal y las prestaciones accesorias”.
- *Si durante la fase de actos preparatorios, las Entidades advierten que es posible la participación de proveedores que gozan del beneficio de la exoneración del IGV prevista en la Ley N° 27037, Ley de Promoción de la Inversión en la Amazonía, consignar lo siguiente:*
“La oferta de los postores que presenten la Declaración Jurada de cumplimiento de condiciones para la aplicación de la exoneración del IGV (Anexo N° 7), debe encontrarse dentro de los límites del valor referencial sin IGV”.

Incluir las disposiciones, según corresponda. Una vez culminada la elaboración de las bases, las notas que no se incorporen deben ser eliminadas

⁵⁰ Para el cálculo del IGV, aplica el redondeo previsto en la Resolución de Superintendencia SUNAT N° 025-2000/SUNAT o norma que la reemplace. En ese sentido, el porcentaje se calcula considerando dos (2) decimales. Para efectos del redondeo
i) Si el primer decimal siguiente es inferior a cinco (5), el valor permanecerá igual, suprimiéndose los decimales posteriores
y ii) Si el primer decimal siguiente es igual o superior a cinco (5), el valor será incrementado en un centésimo.

ANEXO N° 7

DECLARACIÓN JURADA DE CUMPLIMIENTO DE CONDICIONES PARA LA APLICACIÓN DE LA EXONERACIÓN DEL IGV

Señores

COMITÉ DE SELECCIÓN

LICITACIÓN PÚBLICA N° 001-2023-MPLP/CS-1

Presente.-

Mediante el presente el suscrito, postor y/o Representante Legal de [CONSIGNAR EN CASO DE SER PERSONA JURÍDICA], declaro bajo juramento que gozo del beneficio de la exoneración del IGV previsto en la Ley N° 27037, Ley de Promoción de la Inversión en la Amazonía, dado que cumplo con las condiciones siguientes:

- 1.- Que el domicilio fiscal de la empresa⁵¹ se encuentra ubicada en la Amazonía y coincide con el lugar establecido como sede central (donde tiene su administración y lleva su contabilidad);
- 2.- Que la empresa se encuentra inscrita en las Oficinas Registrales de la Amazonía (exigible en caso de personas jurídicas);
- 3.- Que, al menos el setenta por ciento (70%) de los activos fijos de la empresa se encuentran en la Amazonía; y
- 4.- Que la empresa no ejecuta obras fuera de la Amazonía.

[CONSIGNAR CIUDAD Y FECHA]

.....
Firma, Nombres y Apellidos del postor o Representante legal, según corresponda

Importante

Cuando se trate de consorcios, esta declaración jurada será presentada por cada uno de los integrantes del consorcio, salvo que se trate de consorcios con contabilidad independiente, en cuyo caso debe ser suscrita por el representante común, debiendo indicar su condición de consorcio con contabilidad independiente y el número de RUC del consorcio.

⁵¹ En el artículo 1 del "Reglamento de las Disposiciones Tributarias contenidas en la Ley de Promoción de la Inversión en la Amazonía" se define como "empresa" a las "Personas naturales, sociedades conyugales, sucesiones indivisas y personas consideradas jurídicas por la Ley del Impuesto a la Renta, generadoras de rentas de tercera categoría, ubicadas en la Amazonía. Las sociedades conyugales son aquéllas que ejerzan la opción prevista en el Artículo 16 de la Ley del Impuesto a la Renta."

ANEXO N° 9

DECLARACIÓN JURADA (NUMERAL 49.4 DEL ARTÍCULO 49 DEL REGLAMENTO)

Señores
COMITÉ DE SELECCIÓN
LICITACIÓN PÚBLICA N° 001-2023-MPLP/CS-1
Presente.-

Mediante el presente el suscrito, postor y/o Representante Legal de [CONSIGNAR EN CASO DE SER PERSONA JURÍDICA], declaro que la experiencia que acredito de la empresa [CONSIGNAR LA DENOMINACIÓN DE LA PERSONA JURÍDICA] como consecuencia de una reorganización societaria, no se encuentra en el supuesto establecido en el numeral 49.4 del artículo 49 del Reglamento.

[CONSIGNAR CIUDAD Y FECHA]

.....
**Firma, Nombres y Apellidos del postor o
Representante legal, según corresponda**

Importante

A efectos de cautelar la veracidad de esta declaración, el postor puede verificar la información de la Relación de Proveedores Sancionados por el Tribunal de Contrataciones del Estado con Sanción Vigente en <http://portal.osce.gob.pe/rnp/content/relación-de-proveedores-sancionados>.

También le asiste dicha facultad al órgano encargado de las contrataciones o al órgano de la Entidad al que se le haya asignado la función de verificación de la oferta presentada por el postor ganador de la buena pro.

ANEXO N° 10

EXPERIENCIA DEL POSTOR EN LA ESPECIALIDAD

Señores
COMITÉ DE SELECCIÓN
LICITACIÓN PÚBLICA N° 001-2023-MPLP/CS-1
Presente.-

Mediante el presente, el suscrito detalla lo siguiente como EXPERIENCIA EN OBRAS SIMILARES:

Nº	CLIENTE	OBJETO DEL CONTRATO	Nº CONTRATO	FECHA DEL CONTRATO ⁵²	FECHA DE RECEPCIÓN DE LA OBRA	EXPERIENCIA PROVENIENTE ⁵³ DE:	MONEDA	IMPORTE ⁵⁴	TIPO DE CAMBIO VENTA ⁵⁵	MONTO FACTURADO ACUMULADO ⁵⁶
1										
2										
3										
4										
5										
6										

⁵² Se refiere a la fecha de suscripción del contrato.

⁵³ Si el titular de la experiencia no es el postor, consignar si dicha experiencia corresponde a la matriz en caso que el postor sea sucursal, o fue transmitida por reorganización societaria, debiendo acompañar la documentación sustentatoria correspondiente. Al respecto, según la Opinión N° 216-2017/DTN "Considerando que la sociedad matriz y la sucursal constituyen la misma persona jurídica, la sucursal puede acreditar como suya la experiencia de su matriz". Del mismo modo, según lo previsto en la Opinión N° 010-2013/DTN, "... en una operación de reorganización societaria que comprende tanto una fusión como una escisión, la sociedad resultante podrá acreditar como suya la experiencia de la sociedad incorporada o absorbida, que se extingue producto de la fusión; asimismo, si en virtud de la escisión se transfiere un bloque patrimonial consistente en una línea de negocio completa, la sociedad resultante podrá acreditar como suya la experiencia de la sociedad escindida, correspondiente a la línea de negocio transmitida. De esta manera, la sociedad resultante podrá emplear la experiencia transmitida, como consecuencia de la reorganización societaria antes descrita, en los futuros procesos de selección en los que participe".

⁵⁴ Se refiere al monto del contrato ejecutado incluido adicionales y reducciones, de ser el caso.

⁵⁵ El tipo de cambio venta debe corresponder al publicado por la SBS correspondiente a la fecha de suscripción del contrato.

⁵⁶ Consignar en la moneda establecida para el valor referencial.

N°	CLIENTE	OBJETO DEL CONTRATO	N° CONTRATO	FECHA DEL CONTRATO ⁵²	FECHA DE RECEPCIÓN DE LA OBRA	EXPERIENCIA PROVENIENTE ⁵³ DE:	MONEDA	IMPORTE ⁵⁴	TIPO DE CAMBIO VENTA ⁵⁵	MONTO FACTURADO ACUMULADO ⁵⁶
7										
8										
9										
10										
TOTAL										

[CONSIGNAR CIUDAD Y FECHA]

.....
Firma, Nombres y Apellidos del postor o
Representante legal o común, según corresponda

ANEXO Nº 12

**AUTORIZACIÓN DE NOTIFICACIÓN DE LA DECISIÓN DE LA ENTIDAD SOBRE LA
SOLICITUD DE AMPLIACIÓN DE PLAZO MEDIANTE MEDIOS ELECTRÓNICOS DE
COMUNICACIÓN**

(DOCUMENTO A PRESENTAR EN EL PERFECCIONAMIENTO DEL CONTRATO)

Señores

COMITÉ DE SELECCIÓN

LICITACIÓN PÚBLICA Nº 001-2023-MPLP/CS-1

Presente.-

El que se suscribe, [.....], postor adjudicado y/o Representante Legal de [CONSIGNAR EN CASO DE SER PERSONA JURÍDICA], identificado con [CONSIGNAR TIPO DE DOCUMENTO DE IDENTIDAD] N° [CONSIGNAR NÚMERO DE DOCUMENTO DE IDENTIDAD], autorizo que durante la ejecución del contrato se me notifique al correo electrónico [INDICAR EL CORREO ELECTRÓNICO] lo siguiente:

- ✓ Notificación de la decisión de la Entidad respecto a la solicitud de ampliación de plazo.

[CONSIGNAR CIUDAD Y FECHA]

.....
**Firma, Nombres y Apellidos del postor o
Representante legal o común, según
corresponda**

Importante

La notificación de la decisión de la Entidad respecto a la solicitud de ampliación de plazo se efectúa por medios electrónicos de comunicación, siempre que se cuente con la autorización correspondiente y sea posible obtener un acuse de recibo a través del mecanismo utilizado.