

BASES DE CONTRATACIÓN DIRECTA PARA LA CONTRATACIÓN DEL SERVICIO DE CONSULTORÍA DE OBRA



Organismo
Supervisor de las
Contrataciones
del Estado



SUB DIRECCIÓN DE NORMATIVIDAD - DIRECCIÓN TÉCNICO NORMATIVA
ORGANISMO SUPERVISOR DE LAS CONTRATACIONES DEL ESTADO - OSCE

**BASES DE CONTRATACIÓN DIRECTA PARA LA
CONTRATACIÓN DEL SERVICIO DE CONSULTORÍA DE
OBRA¹**

CONTRATACIÓN DIRECTA N° 64-2023-MTC/21

**CONTRATACIÓN DEL SERVICIO DE CONSULTORÍA
DE OBRA**



**“SUPERVISION DE LA EJECUCION DE OBRA:
PAQUETE 13: REPARACIÓN DE PUENTES;
HUARGUAR – SHIMBE Y LA LAGUNA, DISTRITO DE
EL CARMEN DE LA FRONTERA, PROVINCIA DE
HUANCABAMBA, DEPARTAMENTO DE PIURA”**



¹ Estas Bases se utilizarán para la contratación del servicio de consultoría de obra. Para tal efecto, se deberá tener en cuenta la siguiente definición:

Consultoría de obra: Servicios profesionales altamente calificados consistente en la elaboración del expediente técnico de obras, en la supervisión de la elaboración de expediente técnico de obra o en la supervisión de obras.

DEBER DE COLABORACIÓN

La Entidad y todo proveedor que se someta a las presentes Bases, sea como participante, postor y/o contratista, deben conducir su actuación conforme a los principios previstos en la Ley de Contrataciones del Estado.

En este contexto, se encuentran obligados a prestar su colaboración al OSCE y a la Secretaría Técnica de la Comisión de Defensa de la Libre Competencia del INDECOPI, en todo momento según corresponda a sus competencias, a fin de comunicar presuntos casos de fraude, colusión y corrupción por parte de los funcionarios y servidores de la Entidad, así como los proveedores y demás actores que participan en el proceso de contratación.

De igual forma, deben poner en conocimiento del OSCE y a la Secretaría Técnica de la Comisión de Defensa de la Libre Competencia del INDECOPI los indicios de conductas anticompetitivas que se presenten durante el proceso de contratación, en los términos del Decreto Legislativo N° 1034, "Ley de Represión de Conductas Anticompetitivas", o norma que la sustituya, así como las demás normas de la materia.

La Entidad y todo proveedor que se someta a las presentes Bases, sea como participante, postor y/o contratista del proceso de contratación deben permitir al OSCE o a la Secretaría Técnica de la Comisión de Defensa de la Libre Competencia del INDECOPI el acceso a la información referida a las contrataciones del Estado que sea requerida, prestar testimonio o absolución de posiciones que se requieran, entre otras formas de colaboración.



SECCIÓN ESPECÍFICA

CONDICIONES ESPECIALES DEL PROCEDIMIENTO DE SELECCIÓN

(EN ESTA SECCIÓN LA ENTIDAD DEBERÁ COMPLETAR LA INFORMACIÓN EXIGIDA, DE ACUERDO A LAS INSTRUCCIONES INDICADAS)



CAPÍTULO I GENERALIDADES

1.1. ENTIDAD CONVOCANTE

Nombre : PROVIAS DESCENTRALIZADO
RUC N° : 20380419247
Domicilio legal : Jr. Camaná N° 678 - Lima
Teléfono: : 514-5300
Correo electrónico: : mrosas@proviades.gob.pe; procesos@pvd.gob.pe

1.2. OBJETO DE LA CONVOCATORIA

El presente procedimiento de selección tiene por objeto la contratación del servicio de consultoría de obra para la SUPERVISION DE LA OBRA: **"PAQUETE 13: REPARACIÓN DE PUENTES; HUARGUAR – SHIMBE Y LA LAGUNA, DISTRITO DE EL CARMEN DE LA FRONTERA, PROVINCIA DE HUANCABAMBA, DEPARTAMENTO DE PIURA"**, integrado por las siguientes obras:

PAQUETE	DECRIPCIÓN
1	SUPERVISION DE LA OBRA 1: REPARACIÓN DE PUENTE: EN EL (LA) CAMINO VECINAL PI-836 (PUENTE HUARGUAR – SHIMBE), EN LA LOCALIDAD DE HUARGUAR, DISTRITO DE EL CARMEN DE LA FRONTERA, PROVINCIA HUANCABAMBA, DEPARTAMENTO PIURA
	SUPERVISION DE LA OBRA 2: REPARACIÓN DE PUENTE: EN EL (LA) CAMINO VECINAL S/C (PUENTE LA LAGUNA), SICCEQUISTERIOS – TAMBILLO EN LA LOCALIDAD SICCEQUISTERIOS, DISTRITO DE EL CARMEN DE LA FRONTERA, PROVINCIA HUANCABAMBA, DEPARTAMENTO PIURA

1.3. VALOR DE CONTRATACIÓN²

El valor de contratación asciende a **S/ 125,497.90 (Ciento veinticinco mil cuatrocientos noventa y siete con 90/100 Soles)**, incluidos todos los tributos, seguros, transportes, inspecciones y pruebas de ser el caso, los costos laborales conforme a la legislación vigente, así como cualquier otro concepto que le sea aplicable y que pueda tener incidencia sobre el costo del servicio de consultoría de obra. El valor de contratación ha sido calculado al mes de octubre 2023, según propuesta ofertada por el proveedor invitado, según el siguiente detalle:

SUPERVISION DE LA EJECUCION DE LA OBRA 1: "REPARACIÓN DE PUENTE: EN EL (LA) CAMINO VECINAL PI-836 (PUENTE HUARGUAR – SHIMBE), EN LA LOCALIDAD DE HUARGUAR, DISTRITO DE EL CARMEN DE LA FRONTERA, PROVINCIA HUANCABAMBA, DEPARTAMENTO PIURA".				
DESCRIPCIÓN DEL OBJETO	N° DE PERIODOS DE TIEMPO ³	PERIODO O UNIDAD DE TIEMPO ⁴	TARIFA UNITARIA OFERTADA ⁵	TOTAL OFERTA ECONÓMICA
<i>Supervisión de obra</i>	75	DIA	833.15	S/ 62,486.25
<i>Recepción de obra</i>	3	DIA	699.24	S/ 2,499.45
<i>Liquidación de obra (Suma Alzada)</i>	12	GLOBAL	3,062.15	S/ 3,062.15
Monto total de la supervisión de la obra 1				S/ 68,047.85

² El monto del valor de contratación indicado en esta sección de las bases es la oferta presentada por el proveedor elegido que cumple las condiciones y características requeridas, bajo las mejores condiciones en precio y plazo.

³ Número estimado de días, meses, entre otros de la ejecución de la prestación, según lo establecido en las bases.

⁴ Día, mes, entre otros, según lo establecido en las bases.

⁵ El postor formula su oferta proponiendo una tarifa fija en base al periodo o unidad de tiempo establecida en las bases.



SUPERVISION DE LA EJECUCION DE LA OBRA 2: "REPARACIÓN DE PUENTE: EN EL (LA) CAMINO VECINAL S/C (PUENTE LA LAGUNA), SICCEQUISTERIOS – TAMBILLO EN LA LOCALIDAD SICCEQUISTERIOS, DISTRITO DE EL CARMEN DE LA FRONTERA, PROVINCIA HUANCABAMBA, DEPARTAMENTO PIURA."

DESCRIPCIÓN DEL OBJETO	N° DE PERIODOS DE TIEMPO ⁶	PERIODO O UNIDAD DE TIEMPO	TARIFA UNITARIA OFERTADA	TOTAL OFERTA ECONÓMICA
Supervisión de obra	60	DIA	863.30	S/ 51,798.00
Recepción de obra	3	DIA	863.30	S/ 2,589.90
Liquidación de obra (Suma Alzada)	12	GLOBAL	3,062.15	S/ 3,062.15
Monto total de la supervisión de la obra 2				S/ 57,450.05
Monto total del Valor de la Contratación				S/ 125,497.90

1.4. EXPEDIENTE DE CONTRATACIÓN

El expediente de contratación fue aprobado mediante Formato N° 126-2023-MTC/21, el 31 de octubre de 2023

1.5. FUENTE DE FINANCIAMIENTO

Recursos Ordinarios

Importante

La fuente de financiamiento debe corresponder a aquella prevista en la Ley de Equilibrio Financiero del Presupuesto del Sector Público del año fiscal en el cual se convoca el procedimiento de selección.

1.6. SISTEMA DE CONTRATACIÓN

El presente procedimiento se rige por el sistema de esquema mixto (tarifa y suma alzada), de acuerdo con lo establecido en el expediente de contratación respectivo.

1.7. ALCANCES DEL REQUERIMIENTO

El alcance de la prestación está definido en el Capítulo III de la presente sección de las bases.

1.8. PLAZO DE PRESTACIÓN DEL SERVICIO DE CONSULTORÍA DE OBRA

Se tienen las siguientes condiciones para cada puente: HUARGUAR – SHIMBE y LA LAGUNA.

- El plazo iniciará desde el día siguiente de la entrega del terreno o iniciada la obra desde el día siguiente de la notificación de la Entidad.
- La fecha de inicio del plazo de supervisión en campo es la misma que le corresponde al contratista a cargo de la obra.
- La Supervisión de obra se ejecutará a partir de la fecha en que se expida la orden de inicio por parte de la Entidad, teniendo en consideración los siguientes plazos para cada puente:



⁶ Número estimado de días, meses, entre otros de la ejecución de la prestación, según lo establecido en las bases.

I	Supervisión de la ejecución de obra Puente Huarguar – Shimbe	75 días calendarios
II	Recepción de obra del Puente Huarguar – Shimbe	03 días calendarios
III	Liquidación	12 días calendarios

I	Supervisión de la ejecución de obra del Puente La Laguna	60 días calendarios
II	Recepción de obra del Puente La Laguna	03 días calendarios
III	Liquidación	12 días calendarios

- Periodo de tiempo: 90 días calendario – Puente HUARGUAR - SHIMBE
- Periodo de tiempo: 75 días calendario – Puente LA LAGUNA
- Unidad de tiempo: día.

1.9. BASE LEGAL

- Ley N° 31638.- Ley del Presupuesto del Sector Público para el Año Fiscal 2023.
- Ley N° 31639.- Ley Equilibrio Financiero del Presupuesto del Sector Público para el Año Fiscal 2023.
- TUO de la Ley N° 30225 Ley de Contrataciones del Estado, aprobado por Decreto Supremo N° 082-2019-EF, y su Reglamento, aprobado mediante Decreto Supremo N° 034-2018-EF, modificado por Decreto Supremo N° 377-2019-EF y las demás normas modificatorias.
- Ley N° 27444 – Ley del Procedimiento Administrativo General
- Ley N° 27806 – Ley de Transparencia y de Acceso a la información Pública, aprobado por - Decreto Supremo N° 043-2003-PCM.
- Ley N° 29973 - Ley General de la Persona con Discapacidad - Texto Único Ordenado de la Ley N° 28016 – Ley de Promoción de Competencia y Formalización y Desarrollo de la Micro y Pequeña Empresa y del Acceso al Empleo, aprobado por Decreto Supremo N° 007-2008-TR.
- Ley N° 29783 - Ley de Seguridad y Salud en el Trabajo.
- Código Civil.
- Directivas, Pronunciamientos y Opiniones emitidas por OSCE.
- Manual de Puentes RD N° 019-2018-MTC/14 (20.12.2018)
- Manual de Carreteras - Especificaciones Técnicas Generales para Construcción de carreteras (E.G.-2013), aprobadas mediante R.D. N° 22-2013-MTC/14 del 07.08.2013.
- Glosario de Términos de Uso Frecuente en Proyectos de Infraestructura Vial, actualizado con Resolución Directoral N° 02-2018-MTC/14 de fecha 12.01.2018.
- Decreto Supremo N° 029-2023-PCM
- Decreto Supremo N° 043-2023-PCM
- Decreto de Urgencia N° 11-2023
- Decreto Supremo N° 072-2023-PCM
- Decreto Supremo N° 089-2023-PCM
- Ley Orgánica Poder Ejecutivo (LOPE)

Las referidas normas incluyen sus respectivas modificaciones, de ser el caso.



CAPÍTULO II DEL PROCEDIMIENTO DE SELECCIÓN

2.1. CALENDARIO DEL PROCEDIMIENTO DE SELECCIÓN

Según el cronograma de la ficha de selección de la convocatoria publicada en el SEACE.

2.2. CONTENIDO DE LAS OFERTAS

2.2.1. OFERTA TÉCNICA

La presentación de la oferta se realiza de manera electrónica a través de los correos electrónicos indicados en el numeral 1.1, durante el periodo establecido en la convocatoria, conforme al siguiente detalle:

La oferta debe llevar la rúbrica del postor invitado o de su representante legal, apoderado o mandatario designado para dicho fin; y se presenta de manera digital, debidamente foliada.

El postor invitado es responsable de la exactitud y veracidad de los documentos que conforman su oferta.

La oferta contendrá, además de un índice de documentos⁷, la siguiente documentación:

2.2.1.1. Documentación de presentación obligatoria

A. Documentos para la admisión de la oferta

a.1) Declaración jurada de datos del postor. (Anexo N° 1)

a.2) Documento que acredite la representación de quien suscribe la oferta.

En caso de persona jurídica, copia del certificado de vigencia de poder del representante legal, apoderado o mandatario designado para tal efecto.

En caso de persona natural, copia del documento nacional de identidad o documento análogo, o del certificado de vigencia de poder otorgado por persona natural, del apoderado o mandatario, según corresponda.

Advertencia

De acuerdo con el artículo 4 del Decreto Legislativo N° 1246, las Entidades están prohibidas de exigir a los administrados o usuarios la información que puedan obtener directamente mediante la interoperabilidad a que se refieren los artículos 2 y 3 de dicho Decreto Legislativo. En esa medida, si la Entidad es usuaria de la Plataforma de Interoperabilidad del Estado – PIDE⁸ y siempre que el servicio web se encuentre activo en el Catálogo de Servicios de dicha plataforma, no corresponderá exigir el certificado de vigencia de poder y/o documento nacional de identidad.

a.3) Declaración jurada de acuerdo con el literal b) del artículo 52 del Reglamento. (Anexo N° 2)

a.4) Declaración jurada de cumplimiento de los Términos de Referencia contenidos en



⁷ La omisión del índice no determina la no admisión de la oferta.

⁸ Para mayor información de las Entidades usuarias y del Catálogo de Servicios de la Plataforma de Interoperabilidad del Estado – PIDE ingresar al siguiente enlace <https://www.gobiernodigital.gob.pe/interoperabilidad/>

el numeral 3.1 del Capítulo III de la presente sección. (**Anexo N° 3**)

- a.5) Declaración jurada de plazo de prestación del servicio de consultoría de obra. (**Anexo N° 4**)

B. Documentos para acreditar los requisitos de calificación

Incorporar en la oferta los documentos que acreditan los “**Requisitos de Calificación**” que se detallan en el numeral 3.2 del Capítulo III de la presente sección de las bases.

2.3. REQUISITOS PARA PERFECCIONAR EL CONTRATO

El postor ganador de la buena pro debe presentar los siguientes documentos para perfeccionar el contrato:

- a) Garantía de fiel cumplimiento del contrato o solicitud de retención por MYPE.
- b) Código de cuenta interbancaria (CCI) o, en el caso de proveedores no domiciliados, el número de su cuenta bancaria y la entidad bancaria en el exterior.
- c) Copia de la vigencia del poder del representante legal de la empresa que acredite que cuenta con facultades para perfeccionar el contrato, cuando corresponda.
- d) Copia de DNI del postor en caso de persona natural, o de su representante legal en caso de persona jurídica.

Advertencia

De acuerdo con el artículo 4 del Decreto Legislativo N° 1246, las Entidades están prohibidas de exigir a los administrados o usuarios la información que puedan obtener directamente mediante la interoperabilidad a que se refieren los artículos 2 y 3 de dicho Decreto Legislativo. En esa medida, si la Entidad es usuaria de la Plataforma de Interoperabilidad del Estado – PIDE⁹ y siempre que el servicio web se encuentre activo en el Catálogo de Servicios de dicha plataforma, no corresponderá exigir los documentos previstos en los literales e) y f).

- e) Domicilio para efectos de la notificación durante la ejecución del contrato.
- f) Autorización de notificación de la decisión de la Entidad sobre la solicitud de ampliación de plazo mediante medios electrónicos de comunicación¹⁰. (**Anexo N° 8**)
- g) Detalle de los precios unitarios de la oferta económica¹¹.
- h) Estructura de costos de la oferta económica.
- i) Detalle del monto de la oferta económica de cada uno de los servicios de consultoría de obra que conforman el paquete¹².
- j) Copia de los diplomas que acrediten la formación académica requerida del personal clave, en caso que el grado o título profesional requerido no se encuentren publicados en el Registro Nacional de Grados Académicos y Títulos Profesionales a cargo de la de la Superintendencia Nacional de Educación Superior Universitaria – SUNEDU¹³.
- k) Copia de (i) contratos y su respectiva conformidad o (ii) constancias o (iii) certificados o (iv) cualquier otra documentación que, de manera fehaciente demuestre la experiencia del personal clave.
- l) Copia de documentos que sustenten la propiedad, la posesión, el compromiso de compra venta o alquiler u otro documento que acredite la disponibilidad del requisito de calificación equipamiento estratégico. En el caso que el postor ganador sea un consorcio los

⁹ Para mayor información de las Entidades usuarias y del Catálogo de Servicios de la Plataforma de Interoperabilidad del Estado – PIDE ingresar al siguiente enlace <https://www.gobiernodigital.gob.pe/interoperabilidad/>

En tanto se implemente la funcionalidad en el SEACE, de conformidad con la Primera Disposición Complementaria Transitoria del Decreto Supremo N° 234-2022-EF.

Incluir solo en caso de la contratación bajo el sistema a suma alzada.

Incluir solo en caso de contrataciones por paquete.

¹³ <https://enlinea.sunedu.gob.pe/>

documentos de acreditación de este requisito pueden estar a nombre del consorcio o de uno de sus integrantes¹⁴.

Importante

- La Entidad debe aceptar las diferentes denominaciones utilizadas para acreditar la carrera profesional requerida, aun cuando no coincida literalmente con aquella prevista en los requisitos de calificación (por ejemplo Ingeniería Ambiental, Ingeniería en Gestión Ambiental, Ingeniería y Gestión Ambiental u otras denominaciones).
- Los documentos que acreditan la experiencia del personal clave deben incluir como mínimo los nombres y apellidos del personal, el cargo desempeñado, el plazo de la prestación indicando el día, mes y año de inicio y culminación, el nombre de la Entidad u organización que emite el documento, la fecha de emisión y nombres y apellidos de quien suscribe el documento.

En caso estos documentos establezcan el plazo de la experiencia adquirida por el personal clave en meses sin especificar los días la Entidad debe considerar el mes completo.

De presentarse experiencia ejecutada paralelamente (traslape), para el cómputo del tiempo de dicha experiencia sólo se considerará una vez el periodo traslapado. No obstante, de presentarse periodos traslapados en el supervisor de obra, no se considera ninguna de las experiencias acreditadas, salvo la supervisión de obras por paquete.

Se considerará aquella experiencia que no tenga una antigüedad mayor a veinticinco (25) años anteriores a la fecha de la presentación de ofertas.

Asimismo, la Entidad debe valorar de manera integral los documentos presentados para acreditar dicha experiencia. En tal sentido, aun cuando en los documentos presentados la denominación del cargo o puesto no coincida literalmente con aquella prevista en los requisitos de calificación, se deberá validar la experiencia si las actividades que realizó el profesional corresponden con la función propia del cargo o puesto requerido.

- Cuando el postor ganador de la buena pro presenta como personal clave a profesionales que se encuentren prestando servicios como residente o supervisor en obras contratadas por la Entidad que no cuentan con recepción, procede otorgar plazo adicional para subsanar, conforme lo previsto en el literal a) del artículo 141 del Reglamento.
- En caso que el postor ganador de la buena pro sea un consorcio, las garantías que presente este para el perfeccionamiento del contrato, así como durante la ejecución contractual, de ser el caso, además de cumplir con las condiciones establecidas en el artículo 33 de la Ley y en el artículo 148 del Reglamento, deben consignar expresamente el nombre completo o la denominación o razón social de los integrantes del consorcio, en calidad de garantizados, de lo contrario no podrán ser aceptadas por las Entidades. No se cumple el requisito antes indicado si se consigna únicamente la denominación del consorcio, conforme lo dispuesto en la Directiva "Participación de Proveedores en Consorcio en las Contrataciones del Estado".
- En los contratos de consultoría de obras que celebren las Entidades con las micro y pequeñas empresas, estas últimas pueden otorgar como garantía de fiel cumplimiento el diez por ciento (10%) del monto del contrato, porcentaje que es retenido por la Entidad durante la primera mitad del número total de pagos a realizarse, de forma prorrateada en cada pago, con cargo a ser devuelto a la finalización del mismo, conforme lo establece el numeral 149.4 del artículo 149 del Reglamento y numeral 151.2 del artículo 151 del Reglamento. Para dicho efecto los postores deben encontrarse registrados en el REMYPE, consignando en la Declaración Jurada de Datos del Postor (Anexo N° 1) o en la solicitud de retención de la garantía durante el perfeccionamiento del contrato, que tienen la condición de MYPE, lo cual será verificado por la Entidad en el link <http://www2.trabajo.gob.pe/servicios-en-linea-2-2> opción consulta de empresas acreditadas en el REMYPE.

Importante

- Corresponde a la Entidad verificar que las garantías presentadas por el postor ganador de la buena pro cumplan con los requisitos y condiciones necesarios para su aceptación y eventual ejecución; sin perjuicio de la determinación de las responsabilidades funcionales que correspondan.
- De conformidad con el Reglamento Consular del Perú aprobado mediante Decreto Supremo N° 076-2005-RE para que los documentos públicos y privados extendidos en el exterior tengan validez en el Perú, deben estar legalizados por los funcionarios consulares peruanos y refrendados por el Ministerio de Relaciones Exteriores del Perú, salvo que se trate de documentos públicos emitidos en países que formen parte del Convenio de la Apostilla, en cuyo caso bastará con que estos cuenten con la Apostilla de la Haya¹⁵.
- La Entidad no puede exigir documentación o información adicional a la consignada en el presente numeral para el perfeccionamiento del contrato.

2.4. PERFECCIONAMIENTO DEL CONTRATO

El contrato se perfecciona con la suscripción del documento que lo contiene. Para dicho efecto

Incluir solo en caso se haya incluido el equipamiento estratégico como requisito de calificación.

¹⁵ Según lo previsto en la Opinión N° 009-2016/DTN.



el postor ganador de la buena pro, dentro del plazo de 02 días hábiles, debe presentar la documentación requerida en **MESA DE PARTES de PROVIAS DESCENTRALIZADO, sito en Jr. Camaná 678, Piso 02, Cercado de Lima,**

Así mismo, se podrá presentar a través de MESA DE PARTES VIRTUAL en la siguiente dirección electrónica: <https://apps.proviasdes.gob.pe/pvdmpv/login/login?ReturnUrl=%2fpvdmpv%2f>, en el horario de 08:30 a las 17:00 horas, salvo para el caso de CARTAS FIANZA, las cuales deben ser entregadas en original.

Todos los documentos serán considerados presentados; cuando reciba el número de expediente que le corresponda a su trámite luego de la validación del cumplimiento de los requisitos indicados en la RD 122-2020-MTC/21.

Los documentos presentados fuera del horario señalado en el párrafo precedente, se tendrán por recibido el día siguiente hábil. El cómputo de plazos para los documentos presentados se efectúa desde el día hábil siguiente de la fecha de recepción del documento

2.5. FORMA DE PAGO

La Entidad realizará el pago de la consultoría de la SUPERVISION de acuerdo al detalle siguiente:

PUENTE HUARGUAR - SHIMBE

ENTREGABLES	PAGOS PARCIALES (%)
SUPERVISION DE LA EJECUCION DE OBRA	
Valorización de la Supervisión: incluye Informe de conformidad de Valorización N° 01 del contratista (incluye Informe de Diagnostico).	Según tarifa diaria
Valorización de la Supervisión: incluye Informe de conformidad de Valorización N° 02 del contratista.	Según tarifa diaria
Valorización de la Supervisión: incluye Informe de conformidad de Valorización N° 03 del contratista.	Según tarifa diaria
RECEPCION DE LA OBRA	
- Participación en la Recepción de obra.	Según tarifa diaria
LIQUIDACION	
- Presentación de los cálculos para la Liquidación de la obra (de acuerdo al Reglamento de la ley de contrataciones del estado) e Informe Final de la Consultoría de Obra.	50% (Suma alzada)
- Liquidación del Contrato de la Consultoría de Obra.	50% (Suma alzada)

PUENTE LA LAGUNA

ENTREGABLES	PAGOS PARCIALES (%)
SUPERVISION DE LA EJECUCION DE OBRA	
Valorización de la Supervisión: incluye Informe de conformidad de Valorización N° 01 del contratista (incluye Informe de Diagnostico).	Según tarifa diaria
Valorización de la Supervisión: incluye Informe de conformidad de Valorización N° 02 del contratista.	Según tarifa diaria
RECEPCION DE LA OBRA	
- Participación en la Recepción de obra.	Según tarifa diaria
LIQUIDACION	
- Presentación de los cálculos para la Liquidación de la obra (de acuerdo al Reglamento de la ley de contrataciones del estado) e Informe Final de la Consultoría de Obra.	50% (Suma alzada)
- Liquidación del Contrato de la Consultoría de Obra.	50% (Suma alzada)



Para el pago respectivo de la SUPERVISION, se deberá adjuntar la siguiente documentación:

- ✓ Factura
- ✓ Seguros de Ley vigentes a la fecha de pago

El pago se realizará de conformidad con el artículo 171 del Reglamento de la Ley de Contrataciones del Estado.

Dicha documentación se debe presentar en MESA DE PARTES de PROVIAS DESCENTRALIZADO, sito en Jr. Camaná 678, Piso 2, Cercado de Lima.



CAPÍTULO III REQUERIMIENTO

Importante

De conformidad con el numeral 29.8 del artículo 29 del Reglamento, el área usuaria es responsable de la adecuada formulación del requerimiento, debiendo asegurar la calidad técnica y reducir la necesidad de su reformulación por errores o deficiencias técnicas que repercutan en el proceso de contratación.

3.1. TÉRMINOS DE REFERENCIA



Ministerio
de Transportes
y Comunicaciones

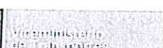

Provias
Descentralizado

"Decenio de la Igualdad de Oportunidades para Mujeres y Hombres"
"Año de la unidad, la paz y el desarrollo"

TÉRMINOS DE REFERENCIA

CONSULTORÍA DE OBRA

SUPERVISIÓN DE LA EJECUCION DE LA OBRA:

"PAQUETE 13: REPARACIÓN DE PUENTES;
HUARGUAR – SHIMBE Y LA LAGUNA, DISTRITO DE
EL CARMEN DE LA FRONTERA, PROVINCIA
HUANCABAMBA, DEPARTAMENTO PIURA"

SUPERVISION DE EJECUCION DE LA OBRA 1: REPARACIÓN DE
PUENTE; EN EL(LA) CAMINO VECINAL PI-836 (PUENTE HUARGUAR
- SHIMBE), EN LA LOCALIDAD HUARGUAR, DISTRITO DE EL
CARMEN DE LA FRONTERA, PROVINCIA HUANCABAMBA,
DEPARTAMENTO PIURA.

SUPERVISION DE EJECUCION DE LA OBRA 2: REPARACION DE
PUENTE; EN EL(LA) CAMINO VECINAL S/C (PUENTE LA LAGUNA),
SICCEQUISTERIOS - TAMBILLO EN LA LOCALIDAD
SICCEQUISTERIOS, DISTRITO DE EL CARMEN DE LA FRONTERA,
PROVINCIA HUANCABAMBA, DEPARTAMENTO PIURA.

2023

LIMA - PERÚ



TÉRMINOS DE REFERENCIA PARA LA SUPERVISIÓN DE LA EJECUCIÓN DE LA OBRA: PAQUETE 13: REPARACIÓN DE PUENTES; HUARGUAR – SHIMBE Y LA LAGUNA, DISTRITO DE EL CARMEN DE LA FRONTERA, PROVINCIA HUANCABAMBA, DEPARTAMENTO PIURA.
Pág. 1 de 36



BICENTENARIO
DEL PERÚ
2011 - 2021





Provias
Descentralizado

"Decenio de la Igualdad de Oportunidades para Mujeres y Hombres"
"Año de la unidad, la paz y el desarrollo"

CONTENIDO

1.	DENOMINACION DE LA CONTRATACION	3
1.1	FINALIDAD PÚBLICA	3
1.2	DEPENDENCIA QUE REQUIERE EL SERVICIO	3
1.3	INFORMACION GENERAL	3
1.4	OBJETIVO DE LA CONTRATACIÓN	3
1.5	BASE LEGAL PARA LA SUPERVISIÓN DE OBRA	3
1.6	ANTECEDENTES	4
1.7	SISTEMA DE CONTRATACIÓN	4
1.8	CONSIDERACIONES GENERALES PARA LA SUPERVISION DE OBRA	4
1.8.1	UBICACIÓN DE LA OBRA:	4
1.9	PLAZO DE EJECUCIÓN	6
1.10	ADELANTO DIRECTO PARA LA SUPERVISIÓN DE LA EJECUCIÓN DE OBRA	6
2.	CONSIDERACIONES TÉCNICAS PARA LA SUPERVISIÓN DE LA EJECUCIÓN DE OBRA	6
2.1	REQUISITOS Y EXPERIENCIA DEL POSTOR	6
a)	Requisitos del postor	6
b)	Experiencia del postor	6
2.2	PERSONAL Y EQUIPAMIENTO	6
2.2.1	PERSONAL CLAVE	7
2.3	ACTIVIDADES GENERALES DE LA SUPERVISIÓN	7
2.4	ACTIVIDADES ESPECÍFICAS DE LA SUPERVISION	7
2.4.1	En la Ejecución de Obra	7
2.4.2	De la Recepción de Obra	10
2.4.3	Liquidación del Contrato de Obra	10
2.4.4	Informe Final de la Consultoría de Obra	10
2.4.5	Liquidación del Contrato de Supervisión	11
2.5	RESPONSABILIDAD DE LA SUPERVISION	11
2.6	FORMA DEL PAGO	11
2.7	REAJUSTES DE LOS PAGOS	12
2.8	PENALIDADES	12
2.8.1	PENALIDADES POR MORA	12
2.8.2	OTRAS PENALIDADES	13
2.9	CONFORMIDAD DE LA CONSULTORÍA	14
2.10	SUBCONTRATACIÓN	14
2.11	ESTRUCTURA DE COSTOS	14
	REQUISITOS DE CALIFICACION	22
	ANEXO N° 01	250
	ANEXO N° 02	251



TERMINOS DE REFERENCIA PARA LA SUPERVISIÓN DE LA EJECUCIÓN DE LA OBRA: PAQUETE 13: REPARACIÓN DE PUENTES; HUARGUAR – SHIMBE Y LA LAGUNA, DISTRITO DE EL CARMEN DE LA FRONTERA, PROVINCIA HUANCABAMBA, DEPARTAMENTO PIURA.

Pág. 2 de 36



BICENTENARIO
DEL PERÚ
2021 - 2022



041



PERU Ministerio de Transportes y Comunicaciones

Ministerio de Transportes y Comunicaciones

Provias Descentralizado

"Decenio de la Igualdad de Oportunidades para Mujeres y Hombres"
"Año de la unidad, la paz y el desarrollo"

TÉRMINOS DE REFERENCIA PARA LA SUPERVISIÓN DE LA EJECUCIÓN DE OBRA

1. DENOMINACION DE LA CONTRATACION

Supervisión de la Ejecución de la Obra: "PAQUETE 13: REPARACIÓN DE PUENTES; HUARGUAR – SHIMBE Y LA LAGUNA, DISTRITO DE EL CARMEN DE LA FRONTERA, PROVINCIA HUANCABAMBA, DEPARTAMENTO PIURA " en adelante: SUPERVISIÓN DE LA EJECUCIÓN DE LA OBRA: "PAQUETE 13: REPARACIÓN DE PUENTES; HUARGUAR – SHIMBE Y LA LAGUNA, DISTRITO DE EL CARMEN DE LA FRONTERA, PROVINCIA HUANCABAMBA, DEPARTAMENTO PIURA ".

SUPERVISION DE LA OBRA 1: REPARACIÓN DE PUENTE; EN EL(LA) CAMINO VECINAL PI-836 (PUENTE HUARGUAR - SHIMBE), EN LA LOCALIDAD HUARGUAR, DISTRITO DE EL CARMEN DE LA FRONTERA, PROVINCIA HUANCABAMBA, DEPARTAMENTO PIURA.

SUPERVISION DE LA OBRA 2: REPARACION DE PUENTE; EN EL(LA) CAMINO VECINAL S/C (PUENTE LA LAGUNA), SICCEQUISTERIOS - TAMBILLO EN LA LOCALIDAD SICCEQUISTERIOS, DISTRITO DE EL CARMEN DE LA FRONTERA, PROVINCIA HUANCABAMBA, DEPARTAMENTO PIURA.

1.1 FINALIDAD PÚBLICA.

La finalidad es supervisar la correcta Ejecución de la Obra: "PAQUETE 13: REPARACIÓN DE PUENTES; HUARGUAR – SHIMBE Y LA LAGUNA, DISTRITO DE EL CARMEN DE LA FRONTERA, PROVINCIA HUANCABAMBA, DEPARTAMENTO PIURA", intervención que permitirá recuperar temporalmente la transitabilidad vial terrestre del servicio afectado en las vías vecinales o departamentales, según corresponda, en las zonas afectadas por lluvias extraordinarias en los últimos años.

1.2 DEPENDENCIA QUE REQUIERE EL SERVICIO

Gerencia de Intervenciones Especiales - GIE

1.3 INFORMACION GENERAL

Los presentes Términos de Referencia, describen las condiciones y actividades, bajo las cuales la SUPERVISION, utilizando las mejores técnicas y recursos de la ingeniería, supervise la construcción de los Puentes definitivos HUARGUAR – SHIMBE y LA LAGUNA, conforme al expediente técnico aprobado por la GIE.

1.4 OBJETIVO DE LA CONTRATACIÓN.

La contratación de los servicios de Supervisión que garantice que la Ejecución de la Obra: "PAQUETE 13: REPARACIÓN DE PUENTES; HUARGUAR – SHIMBE Y LA LAGUNA, DISTRITO DE EL CARMEN DE LA FRONTERA, PROVINCIA HUANCABAMBA, DEPARTAMENTO PIURA", se realice conforme a los expedientes técnicos, llevando a cabo el seguimiento y control respectivo, en el marco de la Ley de Contrataciones del Estado y su Reglamento vigente.

Evaluar el expediente técnico, supervisar la ejecución de la obra, participar en la recepción y la liquidación del contrato de obra de la presente consultoría.

1.5 BASE LEGAL PARA LA SUPERVISIÓN DE OBRA

- Manual de Puentes RD N°019-2018-MTC/14 (20.12.2018)
- Manual de Carreteras - Especificaciones Técnicas Generales para Construcción de carreteras (E.G. - 2013), aprobadas mediante R.D. N° 22-2013-MTC/14 del 07.08.2013.

TÉRMINOS DE REFERENCIA PARA LA SUPERVISIÓN DE LA EJECUCIÓN DE LA OBRA: PAQUETE 13: REPARACIÓN DE PUENTES; HUARGUAR – SHIMBE Y LA LAGUNA, DISTRITO DE EL CARMEN DE LA FRONTERA, PROVINCIA HUANCABAMBA, DEPARTAMENTO PIURA.
Pág.3 de 36



BICENTENARIO
DEL PERÚ
2011 - 2026





Provias
Descentralizado

"Decenio de la Igualdad de Oportunidades para Mujeres y Hombres"
"Año de la unidad, la paz y el desarrollo"

- Glosario de Términos de Uso Frecuente en Proyectos de Infraestructura Vial, actualizado con Resolución Directoral N° 02-2018-MTC/14 de fecha 12.01.2018.
- TUO de la Ley N° 30225, Ley de Contrataciones del Estado y su Reglamento aprobado por el D. S N° 344-2018-EF.
- DS N° 008-2019-MTC - Decreto Supremo que modifica el Reglamento de Protección Ambiental para el Sector Transportes, aprobado mediante D.S. N° 004-2017-MTC.

1.6 ANTECEDENTES.

Provias Descentralizado y La Municipalidad Distrital de EL CARMEN DE LA FRONTERA, suscribieron el Convenio N°351-2023-MTC/21, para la intervención en el Puente HUARGUAR – SHIMBE para recuperar la transitabilidad de la vía que es de competencia municipal exclusiva, de acuerdo a lo establecido en la Ley de Bases de la Descentralización y Ley Orgánica de Municipalidades.

Provias Descentralizado y La Municipalidad Distrital de EL CARMEN DE LA FRONTERA, suscribieron el Convenio N° 352-2023-MTC/21, para la intervención en el Puente LA LAGUNA para recuperar la transitabilidad de la vía que es de competencia municipal exclusiva, de acuerdo a lo establecido en la Ley de Bases de la Descentralización y Ley Orgánica de Municipalidades.

El Expediente Técnico del puente definitivo HUARGUAR – SHIMBE fue aprobado con R.G. N° 081-2023-MTC/21.GE del 19.09.2023. El código único de inversiones de la intervención es el N° 2595895.

El Expediente Técnico del puente definitivo LA LAGUNA fue aprobado con R.G. N° 084-2023-MTC/21.GE del 26.09.2023. El código único de inversiones de la intervención es el N° 2595919.

1.7 SISTEMA DE CONTRATACIÓN.

- Tarifas - Supervisión de la ejecución de Obra
- Tarifas – Recepción de Obra
- Suma Alzada - Liquidación.

1.8 CONSIDERACIONES GENERALES PARA LA SUPERVISION DE OBRA

La Supervisión deberá controlar la correcta ejecución de obras civiles de los Puentes definitivos HUARGUAR – SHIMBE y LA LAGUNA, en cumplimiento al expediente técnico.

1.8.1 UBICACIÓN DE LA OBRA:

UBICACIÓN DEL PUENTE HUARGUAR – SHIMBE

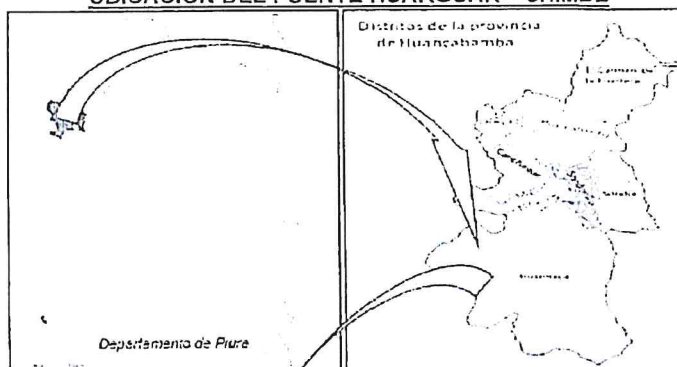

TERMINOS DE REFERENCIA PARA LA SUPERVISIÓN DE LA EJECUCIÓN DE LA OBRA: PAQUETE 13: REPARACIÓN DE PUENTES, HUARGUAR – SHIMBE Y LA LAGUNA, DISTRITO DE EL CARMEN DE LA FRONTERA, PROVINCIA HUANCABAMBA, DEPARTAMENTO PIURA.

Página 4 de 36

040.



PERÚ Ministerio de Transportes y Comunicaciones

Provincias Descentralizadas

Proviás Descentralizado

"Decenio de la Igualdad de Oportunidades para Mujeres y Hombres"
"Año de la unidad, la paz y el desarrollo"

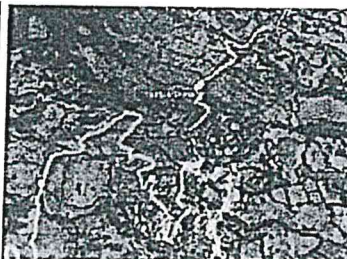

La información de ubicación del Puente "HUARGUAR – SHIMBE", se detalla en el siguiente cuadro:

ÍTEM	DEPARTAMENTO PROVINCIA DISTRITO	COORDENADAS	NOMBRE	TIPO DE CAMINO	LUZ (m)
1	PIURA HUANCABAMBA EL CARMEN DE LA FRONTERA	9435753.120 N 670172.736 E 17 S	HUARGUAR - SHIMBE	Vecinal	15.00

UBICACIÓN DEL PUENTE LA LAGUNA

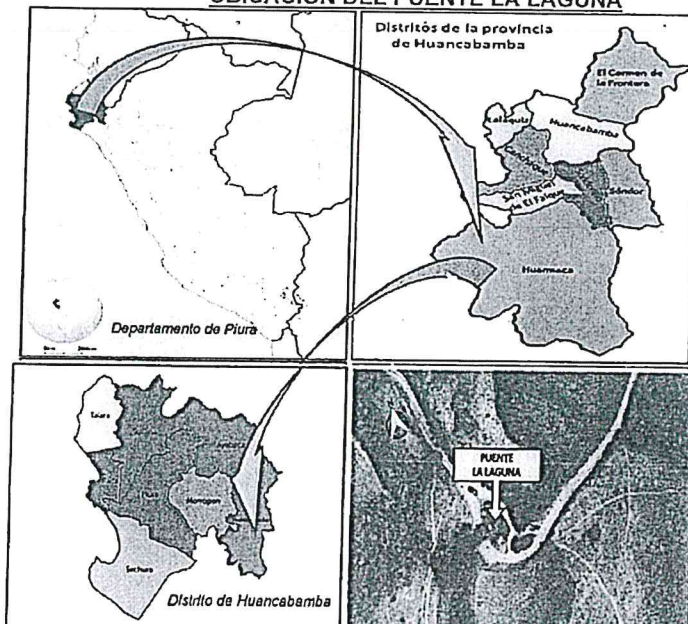

La información de ubicación del Puente "LA LAGUNA", se detalla en el siguiente cuadro:

ÍTEM	DEPARTAMENTO PROVINCIA DISTRITO	COORDENADAS	NOMBRE	TIPO DE CAMINO	LUZ (m)
1	PIURA HUANCABAMBA EL CARMEN DE LA FRONTERA	9442964.734 N 663721.885 E 17 S	LA LAGUNA	Vecinal	13.00

TERMINOS DE REFERENCIA PARA LA SUPERVISIÓN DE LA EJECUCIÓN DE LA OBRA: PAQUETE 13: REPARACIÓN DE PUENTES: HUARGUAR – SHIMBE Y LA LAGUNA, DISTRITO DE EL CARMEN DE LA FRONTERA, PROVINCIA HUANCABAMBA, DEPARTAMENTO PIURA.

Pág. 5 de 36



BICENTENARIO DEL PERÚ
2021 - 2024





Provias
Descentralizado

"Decenio de la Igualdad de Oportunidades para Mujeres y Hombres"
"Año de la unidad, la paz y el desarrollo"

La Supervisión es responsable de velar directa y permanentemente por la correcta ejecución técnica, económica y administrativa de la obra y del cumplimiento del contrato hasta su liquidación, sin perjuicio de las responsabilidades que conforme a Ley le corresponde asumir después de culminada la Consultoría.

1.9 PLAZO DE EJECUCIÓN.

Se tienen las siguientes condiciones para cada puente: **HUARGUAR – SHIMBE Y LA LAGUNA.**

- El plazo iniciará desde el día siguiente de la entrega del terreno o iniciada la obra desde el día siguiente de la notificación de la Entidad.
- La fecha de inicio del plazo de supervisión en campo es la misma que le corresponde al contratista a cargo de la obra.
- La Supervisión de obra se ejecutará a partir de la fecha en que se expida la orden de inicio por parte de la Entidad, teniendo en consideración los siguientes plazos para cada puente:

I	Supervisión de la ejecución de obra del Puente EL ESPINO	75 días calendario
II	Recepción de obra del Puente EL ESPINO	03 días calendario
III	Liquidación	12 días calendario

I	Supervisión de la ejecución de obra del Puente LA LAGUNA	60 días calendario
II	Recepción de obra del Puente LA LAGUNA	03 días calendario
III	Liquidación	12 días calendario

- Periodo de tiempo: 90 días calendario – Puente HUARGUAR - SHIMBE
- Periodo de tiempo: 75 días calendario – Puente LA LAGUNA
- Unidad de tiempo: día.

1.10 ADELANTO DIRECTO

No se otorgará

2. CONSIDERACIONES TÉCNICAS PARA LA SUPERVISIÓN DE LA EJECUCIÓN DE OBRA.

2.1 REQUISITOS Y EXPERIENCIA DEL POSTOR

a) Requisitos del postor.

El postor tiene que estar inscrito en el Registro Nacional de Proveedores del Estado, especialidad en CONSULTORÍA EN OBRAS VIALES, PUERTOS Y AFINES, en la categoría B o superior, en concordancia con el Artículo 15° y 16° del Reglamento de la Ley de Contrataciones del Estado.

b) Experiencia del postor.

El postor deberá contar con experiencia de una (01) vez el Valor Referencial en consultoría de obras iguales o similares al objeto de la convocatoria para la contratación de servicios de consultorías de obras, durante los diez (10) años anteriores a la fecha de la presentación de ofertas, computados desde la fecha de la conformidad o emisión del comprobante de pago, según corresponda.

2.2 PERSONAL Y EQUIPAMIENTO

El personal y equipamiento mínimo con el que debe contar la Supervisión será la siguiente:



TÉRMINOS DE REFERENCIA PARA LA SUPERVISIÓN DE LA EJECUCIÓN DE LA OBRA: PAQUETE 13: REPARACIÓN DE Puentes; HUARGUAR – SHIMBE Y LA LAGUNA, DISTRITO DE EL CARMEN DE LA FRONTERA, PROVINCIA HUANCABAMBA, DEPARTAMENTO PIURA.

Pág. 6 de 36



BICENTENARIO
DEL PERÚ
2021 - 2024



039



PERÚ Ministerio de Transportes y Comunicaciones

Ministerio de Transportes y Comunicaciones

Proviás Descentralizado

"Decenio de la Igualdad de Oportunidades para Mujeres y Hombres"
"Año de la unidad, la paz y el desarrollo"

2.2.1 PERSONAL CLAVE

TABLA DE PARTICIPACIÓN DE PERSONAL ESPECIALISTA

Personal Especialista: Puente HUARGUAR - SHIMBE

CANT.	CARGO	SUPERVISIÓN DE OBRA		RECEPCIÓN		LIQUIDACIÓN	
		DÍAS CALENDARIO	% PART	DÍAS CALENDARIO	% PART	DÍAS CALENDARIO	% PART
01	Jefe de Supervisión	75	100	3	100	12	100
01	Ingeniero de Seguridad, Salud y Medio Ambiente	75	100	0	0	0	0

Personal Especialista: Puente LA LAGUNA

CANT.	CARGO	SUPERVISIÓN DE OBRA		RECEPCIÓN		LIQUIDACIÓN	
		DÍAS CALENDARIO	% PART	DÍAS CALENDARIO	% PART	DÍAS CALENDARIO	% PART
01	Jefe de Supervisión	60	100	3	100	12	100
01	Ingeniero de Seguridad, Salud y Medio Ambiente	60	100	0	0	0	0

Los mayores recursos en equipos y otros bienes que la SUPERVISIÓN movilice a la obra, serán de su entera responsabilidad, en tanto estos obedecen al análisis de riesgo de su Oferta. En tal sentido, por ser una decisión de entera responsabilidad de la supervisión, el movilizar mayores recursos en equipos; no corresponde reclamo alguno por equipo parado en el caso de ampliaciones de plazo aprobadas, denegadas y/o paralizaciones de obra por cualquier causa.

2.3 ACTIVIDADES GENERALES DE LA SUPERVISIÓN.

La Supervisión está obligada, a cumplir con las disposiciones establecidas en la Ley de Contrataciones del Estado y su Reglamento vigente, debiendo además exigir al CONTRATISTA el cumplimiento del contrato de obra suscrito con la Entidad.

La Supervisión deberá tener en cuenta los alcances de sus obligaciones, a fin de cumplir satisfactoriamente los servicios de Supervisión propuestos, los cuales están referidos a:

- 1.- Supervisión de la ejecución de obra.
- 2.- Recepción de obra.
- 3.- Liquidación.

2.4 ACTIVIDADES ESPECÍFICAS DE LA SUPERVISIÓN.

A continuación, se presenta una relación de las actividades de la Supervisión, sin ser limitativa; debiendo el postor proponer en mayor amplitud y detalle su propia relación de actividades para enriquecer su propuesta.

2.4.1 En la Ejecución de Obra.

a. Previas a la Ejecución de la Obra.

- (i) Participar en el Acto de Entrega de Terreno, asesoramiento, delimitación del área de trabajo, ubicación de puntos de control topográfico y suscripción del Acta de Entrega de Terreno.
- (ii) Apertura del cuaderno de obra.

TERMINOS DE REFERENCIA PARA LA SUPERVISIÓN DE LA EJECUCIÓN DE LA OBRA: PAQUETE 13: REPARACIÓN DE PUENTES; HUARGUAR - SHIMBE Y LA LAGUNA, DISTRITO DE EL CARMEN DE LA FRONTERA, PROVINCIA HUANCABAMBA, DEPARTAMENTO PIURA.

9.7 de 36



BICENTENARIO DEL PERÚ 2021 - 2024





Provias
Descentralizado

"Decenio de la Igualdad de Oportunidades para Mujeres y Hombres"
"Año de la unidad, la paz y el desarrollo"

b. En el inicio de Obra.

A partir de la fecha de inicio de ejecución de obra, la SUPERVISION revisará el expediente técnico del proyecto materia de ejecución y formulará las recomendaciones técnicas, complementaciones y/o posibles modificaciones; así como, los probables presupuestos adicionales y deductivos de la obra; asimismo, (de forma adicional y) de manera conjunta con el CONTRATISTA efectuarán el trazo y replanteo inicial (parcial o total) de las partidas a ejecutarse en el proyecto, en los cuales se verificarán los hitos de control para el trazo y niveles; los resultados se plasmarán en un informe de la SUPERVISION (Informe de Diagnostico), que deberá ser presentado a la Entidad, acompañado de planos y las recomendaciones que el (los) caso(s) requiera(n). De presentarse algunas diferencias durante el replanteo de la obra, la SUPERVISION las analizará a fin de determinar las causas que las genera, considerando para ello los alcances del contrato de obra; informando a la entidad oportunamente. (Los planos serán presentados en AutoCAD con sus respectivos puntos topográficos en Excel).

c. En el desarrollo de la Obra.

- (i) La fecha de inicio del plazo de la obra deberá constar en el Cuaderno de obra, con indicación expresa del plazo de ejecución, así como la fecha de vencimiento de este.
- (ii) La SUPERVISION deberá verificar todas las actividades en la ejecución de la construcción del Puente definitivo.
- (iii) Hacer el seguimiento de la obra por medio de la Programación presentado por el CONTRATISTA, (Calendario de avance Gantt), hoja de recursos y el uso de tareas. Estos informes serán quincenales y mensuales de acuerdo con el calendario de Avance de Obra.
- (iv) Verificar que el CONTRATISTA haya cumplido con todas las obligaciones laborales y sociales (pagos a ESSALUD, póliza de seguros y otros); que garanticen y respalden la seguridad y salud del personal que interviene en la ejecución de obra.
- (v) Exigir al CONTRATISTA la colocación del cartel de la obra en el lugar adecuado, en el que debe indicarse la información básica del proyecto, según cantidad y modelo proporcionado por la Entidad.
- (vi) La SUPERVISION controlará el cumplimiento del calendario y programación de obra (Cronograma de ejecución de obra valorizado, calendario de adquisición de materiales e insumos, calendario de utilización de maquinaria y/o equipo), considerados en el Expediente Técnico.
- (vii) La SUPERVISION deberá verificar que el CONTRATISTA cuente con la maquinaria y el equipo mínimo ofertado, acorde con el Expediente Técnico.
- (viii) Constatar que las instalaciones provisionales de obra (caseta para oficinas, guardianías, almacenes, talleres, servicios higiénicos, comedores, tanque de agua provisional, vestuarios, etc.), reúnan las condiciones de salubridad que no interfieran con las mismas y que sean retiradas al término de la obra, dejando el lugar limpio y libre de desperdicios.
- (ix) Velar por el fiel cumplimiento de las obligaciones contractuales del CONTRATISTA, debiendo verificar en todo momento las normas de seguridad de la obra y de protección al trabajador con EPP señalado en la Norma G.050 del Reglamento Nacional de Edificaciones (Casco, guantes, botas, arnés, máscaras, lentes), en concordancia con la Ley Nº 29783 "Ley de Seguridad y Salud en el Trabajo" y su Reglamento.
- (x) Verificar la seguridad de los trabajos provisionales de obra y de los accesos, cumpliendo la Norma G.050 del Reglamento Nacional de



TÉRMINOS DE REFERENCIA PARA LA SUPERVISIÓN DE LA EJECUCIÓN DE LA OBRA: PAQUETE 13: REPARACIÓN DE PUENTES; HUARGUAR - SHIMBEY LA LAGUNA, DISTRITO DE EL CARMEN DE LA FRONTERA, PROVINCIA HUANCABAMBA, DEPARTAMENTO PIURA.

Pág. 8 de 36



BICENTENARIO
DEL PERÚ
2021 - 2074



038



PERU
Ministerio
de Transportes
y Comunicaciones

Ministerio de Transportes y Comunicaciones

Proviás
Descentralizado

"Decenio de la Igualdad de Oportunidades para Mujeres y Hombres"
"Año de la unidad, la paz y el desarrollo"

Edificaciones (Señalización, Conos, Cinta de Seguridad, tranquera y otros), en concordancia con la Ley N° 29783 "Ley de Seguridad y Salud en el Trabajo" y su Reglamento.

- (xi) La SUPERVISION mediante correo electrónico, deberá remitir al Administrador de Contrato o Especialista asignado por la GIE, los lunes de cada semana, la copia digitalizada de los asientos del Cuaderno de Obra registrados durante la semana anterior incluyendo archivo fotográfico y avance ejecutado actualizado, que se adjuntarán posteriormente por medio físico y magnético a los informes mensuales.
- (xii) La SUPERVISION deberá verificar permanentemente el cumplimiento de las recomendaciones del Estudio de Mecánica de Suelos y Geotecnia, Estudio Hidrológico e Hidráulico, Diseño estructural de las obras civiles, procedimientos constructivos, de conformidad con el Expediente Técnico; los cuales se incluirán en los Informes Mensuales con las conclusiones y recomendaciones correspondientes.
- (xiii) La SUPERVISION deberá verificar e informar en cada Informe mensual, la implementación de medidas de mitigación y control ambiental (Ver Anexo 02), ejecutadas por el contratista.

d. Absolución de Consultas durante la Ejecución de Obra.

Absolver las consultas u observaciones que se formulen vía cuaderno de obra, teniendo en cuenta los procedimientos, formalidades y plazos que establece el Art. 193 del Reglamento de la Ley de Contrataciones del Estado.

e. Control de Calidad.

- (i) Supervisar en forma continua la ejecución de las obras y verificar que se ajusten a los diseños y especificaciones establecidos en los planos.
- (ii) La SUPERVISION deberá presenciar la toma de muestras para las pruebas de control de calidad estipuladas en las Especificaciones Técnicas del Expediente Técnico.
- (iii) La SUPERVISION deberá exigir al CONTRATISTA, la ejecución de las pruebas que sean necesarias realizar durante el desarrollo de la obra, tales como: la resistencia del suelo, la calidad de los materiales, compactación de suelos, resistencia de concreto, cumpliendo los protocolos correspondientes, entre otros.
- (iv) La SUPERVISION realizará toma de muestras para los ensayos de laboratorio, de las partidas que a su criterio requieran verificar la calidad, interpretando sus resultados y dando su conformidad o rechazo de las mismas; cuyos resultados se deberán presentar en el Informe mensual.
- (v) Verificar que los procedimientos constructivos empleados por el CONTRATISTA sean los más adecuados para obtener resultados que cumplan con la calidad requerida en las Especificaciones Técnicas, de manera que no afecte los alcances del Contrato.
- (vi) Ordenar la suspensión de los trabajos que atenten contra las personas y/o propiedades, autorizando su continuación cuando el CONTRATISTA haya adoptado todas las medidas de seguridad consideradas en las normas vigentes. Esta suspensión debidamente sustentada no ha de generar ampliación de plazo ni gastos generales, los que deberán ser anotados en el Cuaderno de Obra.
- (vii) Verificar que los materiales que se usarán en la obra cumplan con las Especificaciones Técnicas señaladas en el Expediente Técnico.
- (viii) La SUPERVISION deberá solicitar al CONTRATISTA la presentación de los documentos que sustenten la culminación de cada componente y/o partida de obra, una vez se haya valorizado el mismo, sin esperar la culminación de la Obra.

TÉRMINOS DE REFERENCIA PARA LA SUPERVISIÓN DE LA EJECUCIÓN DE LA OBRA: PAQUETE 13: REPARACIÓN DE PUENTES; HUARGUAR - SHIMBE Y LA LAGUNA, DISTRITO DE EL CARMEN DE LA FRONTERA, PROVINCIA HUANCABAMBA, DEPARTAMENTO PIURA.

Pág. 9 de 36



BICENTENARIO
DEL PERÚ
2021 - 2024





Proviás
Descentralizado

"Decenio de la Igualdad de Oportunidades para Mujeres y Hombres"
"Año de la unidad, la paz y el desarrollo"

(ix) Al finalizar la obra se deberá exigir al CONTRATISTA la entrega de toda la documentación de las pruebas de control de calidad, que formará parte de la Recepción de Obra.

f. Maquinarias y Equipos.

Verificar que las maquinarias y equipos utilizados por el Contratista, no tengan características distintas a las indicadas en su oferta y cumplan con los protocolos de uso correspondiente.

g. Valorizaciones y Metrados.

Verificar y aprobar o corregir con mediciones directas los metrados de obra ejecutados mensualmente, así como los porcentajes de avance presentados por el CONTRATISTA, las valorizaciones se elaboran el último día de cada periodo, de acuerdo con lo establecido en el Artículo 194 del Reglamento de la Ley de Contrataciones del Estado.

h. Garantías y seguros.

Llevar el control de las pólizas de seguro y garantías de fiel cumplimiento del contrato, del adelanto en directo y de materiales (de corresponder); verificando el control de las vigencias, informando oportunamente a la Entidad.

i. Otros.

- (i) Hacer seguimiento y verificar que el CONTRATISTA gestione oportunamente ante otras empresas de servicios públicos y solucione los problemas que se puedan presentar en relación con las instalaciones existentes de agua, desagüe, teléfono, energía, alumbrado público, gas, canales, etc., que se vean afectadas por las obras y que puedan afectar a terceros. En el caso de utilizar equipos eléctricos con autonomía propia, considerar el cuidado del medio ambiente.
- (ii) De ser el caso, propiciar reuniones técnicas de coordinación quincenales como mínimo, entre los representantes designados por la Entidad, el CONTRATISTA y la supervisión, consignando en el cuaderno de obra las indicaciones que resulten de dichas reuniones.
- (iii) Asistir y participar en las reuniones que organice o programe la Entidad, la cual se le comunicará oportunamente.
- (iv) Mantener la Estadística General de la obra (avances físicos, financieros, metrados programados, etc.) y el archivo general de la misma.

2.4.2 De la Recepción de Obra.

La recepción de la obra será dada con la suscripción del Acta correspondiente, de conformidad con el artículo 208 del Reglamento de la Ley de Contrataciones del Estado.

2.4.3 Liquidación del Contrato de Obra.

En la etapa de Liquidación, la SUPERVISION se sujetará a lo normado en el Artículo 209 del Reglamento de la Ley de Contrataciones del Estado.

2.4.4 Informe Final de la Consultoría de Obra.

El informe final incluirá la descripción de todo el proceso de ejecución de la obra, incluyendo metrados finales, control de calidad, planos post construcción, modificaciones y mayor prestación de servicio.



TÉRMINOS DE REFERENCIA PARA LA SUPERVISIÓN DE LA EJECUCIÓN DE LA OBRA: PAQUETE 13: REPARACIÓN DE PUENTES; HUARGUAR - SHIMBE Y LA LAGUNA, DISTRITO DE EL CARMEN DE LA FRONTERA, PROVINCIA HUANCABAMBA, DEPARTAMENTO PIURA.
Pág.10 de 36



BICENTENARIO
DEL PERÚ
2022 - 2026



037



PERÚ
Ministerio de Transportes y Comunicaciones

Ministerio de Transportes y Comunicaciones

Proviás Descentralizado

"Decenio de la Igualdad de Oportunidades para Mujeres y Hombres"
"Año de la unidad, la paz y el desarrollo"

2.4.5 Liquidación del Contrato de Supervisión.

Tratándose de un contrato de Consultoría de obra; la relación contractual de la SUPERVISION culmina con la liquidación y pago, la misma que será elaborada y presentada a la Entidad, conforme a lo dispuesto en el Artículo 170 del Reglamento de la Ley de Contrataciones del Estado.

Es preciso señalar, que el contrato de la SUPERVISION culmina en caso la liquidación de obra sea sometida a arbitraje.

2.5 RESPONSABILIDAD DE LA SUPERVISION.

La responsabilidad de la SUPERVISION es por un plazo no menor de siete (7) años, de conformidad con el numeral 40.4 del artículo 40 del TUO de la Ley de Contrataciones del Estado.

2.6 FORMA DEL PAGO

La Entidad realizará el pago de la consultoría de la SUPERVISION de acuerdo al detalle siguiente:

PUENTE HUARGUAR - SHIMBE

ENTREGABLES	PAGOS PARCIALES (%)
SUPERVISION DE LA EJECUCION DE OBRA	
Valorización de la Supervisión: incluye Informe de conformidad de Valorización N° 01 del contratista (incluye Informe de Diagnostico).	Según tarifa diaria
Valorización de la Supervisión: incluye Informe de conformidad de Valorización N° 02 del contratista.	Según tarifa diaria
Valorización de la Supervisión: incluye Informe de conformidad de Valorización N° 03 del contratista.	Según tarifa diaria
RECEPCION DE LA OBRA	
- Participación en la Recepción de obra.	Según tarifa diaria
LIQUIDACION	
- Presentación de los cálculos para la Liquidación de la obra (de acuerdo al Reglamento de la ley de contrataciones del estado) e Informe Final de la Consultoría de Obra.	50% (Suma alzada)
- Liquidación del Contrato de la Consultoría de Obra.	50% (Suma alzada)

PUENTE LA LAGUNA

ENTREGABLES	PAGOS PARCIALES (%)
SUPERVISION DE LA EJECUCION DE OBRA	
Valorización de la Supervisión: incluye Informe de conformidad de Valorización N° 01 del contratista (incluye Informe de Diagnostico).	Según tarifa diaria
Valorización de la Supervisión: incluye Informe de conformidad de Valorización N° 02 del contratista.	Según tarifa diaria
RECEPCION DE LA OBRA	
- Participación en la Recepción de obra.	Según tarifa diaria
LIQUIDACION	
- Presentación de los cálculos para la Liquidación de la obra (de acuerdo al Reglamento de la ley de contrataciones del estado) e Informe Final de la Consultoría de Obra.	50% (Suma alzada)
- Liquidación del Contrato de la Consultoría de Obra.	50% (Suma alzada)

Para el pago respectivo de la SUPERVISION, se deberá adjuntar la siguiente

TERMINOS DE REFERENCIA PARA LA SUPERVISION DE LA EJECUCIÓN DE LA OBRA: PAQUETE 13: REPARACIÓN DE PUENTES; HUARGUAR - SHIMBE, LA LAGUNA, DISTRITO DE EL CARMEN DE LA FRONTERA, PROVINCIA HUANCABAMBA, DEPARTAMENTO PIURA.



BICENTENARIO
DEL PERÚ
2021 - 2024





Proviás
Descentralizado

"Decenio de la Igualdad de Oportunidades para Mujeres y Hombres"
"Año de la unidad, la paz y el desarrollo"

documentación:

- Factura.
- Seguros de Ley vigentes a la fecha de pago.

El pago se realizará de conformidad con el artículo 171 del Reglamento de la Ley de Contrataciones del Estado.

2.7 REAJUSTES DE LOS PAGOS

De acuerdo con el numeral 38.5 del Artículo 38 del Reglamento de la Ley de Contrataciones del Estado aprobado por DS N° 350-2015-EF, modificado por el DS N° 344-2018-EF y modificatorias, se establece:

"En caso de contratos de consultoría de obras pactados en moneda nacional, los pagos se sujetan a reajusta por aplicación de fórmulas monómicas o polinómicas, según corresponda, las cuales deben estar previstas en los documentos del procedimiento de selección (...)"

En concordancia con lo establecido en la citada normativa, se aplicará la siguiente fórmula de reajuste:

$$Vr = [Vo \times (Ir/Io)] - [(A/C) \times Vo \times (Ir - Ia)/(Ia)] - [(A/C) \times Vo]$$

Donde:

- Vr= Monto de la valorización reajustada.
- Vo= Monto de la valorización correspondiente al mes de servicio, a precios del mes de la fecha correspondiente a la Propuesta.
- Ir= Índice General de Precios al Consumidor (INEI-LIMA) a la fecha de la valorización.
- Io= Índice General de Precios al Consumidor (INEI-LIMA) al mes de la fecha correspondiente a la Propuesta.
- Ia= Índice General de Precios al Consumidor (INEI-LIMA) a la fecha de pago del Adelanto.
- A= Adelanto en efectivo entregado.
- C= Monto del Contrato Principal.

2.8 PENALIDADES.

2.8.1 PENALIDADES POR MORA

De acuerdo con el Artículo 162 del Reglamento de la Ley de Contrataciones del Estado, la Entidad le aplicará a la SUPERVISION, ante el incumplimiento injustificado de sus obligaciones contractuales, por la no presentación de sus Informes de conformidad mensuales e informe final y/o informes requeridos expresamente, aplicando una penalidad por cada día de atraso, hasta por un monto máximo equivalente al diez por ciento (10%) del monto contractual. Cuando se llegue a cubrir el monto máximo de la penalidad, la Entidad podrá resolver el Contrato por incumplimiento.

La penalidad diaria aplicada será calculada de acuerdo con la siguiente fórmula:

Penalidad Diaria =	$\frac{0.10 \times \text{Monto vigente}}{F \times \text{Plazo vigente en días}}$
--------------------	--

Donde:

- F = 0.40 para plazos menores o iguales a 60 días.
- F = 0.25 para plazos mayores a 60 días.

TÉRMINOS DE REFERENCIA PARA LA SUPERVISIÓN DE LA EJECUCIÓN DE LA OBRA: PAQUETE 13: REPARACIÓN DE PUENTES; HUARGUAR - SHIMBE Y LA LAGUNA, DISTRITO DE EL CARMEN DE LA FRONTERA, PROVINCIA HUANCABAMBA, DEPARTAMENTO PIURA.
Pág.12 de 36

036



PERÚ Ministerio de Transportes y Comunicaciones

Proviás Descentralizado

Proviás Descentralizado

"Decenio de la Igualdad de Oportunidades para Mujeres y Hombres"
"Año de la unidad, la paz y el desarrollo"

2.8.2 OTRAS PENALIDADES.

En base a lo establecido en el artículo 163 del Reglamento de la Ley de Contrataciones del Estado, se aplicarán otras penalidades según el siguiente cuadro:

TABLA DE PENALIDADES.

N°	SUPUESTOS DE APLICACIÓN DE PENALIDADES	FORMA DE CALCULO	PROCEDIMIENTO
1	Cuando el personal clave permanece menos de sesenta (60) días calendario o del íntegro del plazo de ejecución de la prestación, si este es menor a los sesenta (60) días calendario, de conformidad con las disposiciones establecidas en el numeral 190.2 del artículo 190 del Reglamento.	0.5 UIT Por cada día de ausencia del personal en el plazo previsto.	Según informe de la GIE
2	En caso culmine la relación contractual entre el contratista y el personal ofertado y la Entidad no haya aprobado la sustitución del personal por no cumplir con las experiencias y calificaciones del profesional a ser reemplazado.	0.5 UIT Por cada día de ausencia del personal.	Según informe de la GIE.
3	En caso el contratista incumpla con su obligación de ejecutar la prestación con el personal acreditado o debidamente sustituido.	0.5 UIT Por cada día de ausencia de cada profesional	Según informe de la GIE
4	Por no estar presente en las pruebas de Control de Calidad.	0.25 UIT Por cada prueba no presenciada por el Jefe de Supervisión	Según informe de la GIE.
5	No atender las consultas del CONTRATISTA en el plazo establecido en el Art. 193 del Reglamento de la Ley de Contrataciones del Estado.	0.25 UIT Por cada día que no atendió la consulta	Según informe de la GIE.
6	No comunicar a la Entidad dentro de las 24 horas, sobre eventos extraordinarios ocurridos en la obra (accidentes, manifestaciones, relacionadas con la COVID 19, etc.), por cualquier medio.	0.5 UIT Por cada día de no informar a la entidad, de cumplido el plazo de la comunicación.	Según informe de la GIE.
7	No informar a la entidad sobre ausencia del personal propuesto por el ejecutor, acreditado y validado en la suscripción del contrato.	0.1 UIT Por cada día y por cada profesional	Según informe de la GIE.
8	Cuando la SUPERVISIÓN no disponga del equipamiento estratégico ofertado en la suscripción del contrato.	0.5 UIT Por cada día / ocurrencia / equipo	Según informe de la GIE
9	Si como consecuencia de verificar el funcionamiento u operatividad de la infraestructura culminada y las instalaciones y equipos en caso corresponda, el comité de recepción advierte que la obra no se encuentra culminada.	3 % del Monto contratado para la Supervisión.	Según informe del comité de recepción
10	Presentación incompleta y/o errónea de los informes mensuales de la valorización de obra, u otros requeridos por la Entidad. Asimismo, los informes derivados de la aplicación de la Ley de contrataciones del estado y su reglamento.	0.25 UIT por cada día de atraso	Según informe de la GIE

(*) Serán eximidos de la penalidad en los siguientes casos:

TERMINOS DE REFERENCIA PARA LA SUPERVISIÓN DE LA EJECUCIÓN DE LA OBRA: PAQUETE 13: REPARACIÓN DE PUENTES; HUARGUAR - SHIMBE Y LA LAGUNA, DISTRITO DE EL CARMEN DE LA FRONTERA, PROVINCIA HUANCABAMBA, DEPARTAMENTO PIURA.

Pág. 13 de 36



BICENTENARIO DEL PERÚ 2021 - 2024





Provias
Descentralizado

"Decenio de la Igualdad de Oportunidades para Mujeres y Hombres"
"Año de la unidad, la paz y el desarrollo"

- Por fallecimiento del personal.
- Por enfermedad que impida la presencia del profesional sustentado con un certificado médico.
- Despido del profesional por disposición de la Entidad.
- Cambio del profesional cuando el inicio de la obra se haya postergado por más de 60 días entre el otorgamiento de la buena pro y la entrega de terreno.
- Renuncia del profesional por caso fortuito o fuerza mayor.

2.9 CONFORMIDAD DE LA CONSULTORÍA.

La GIE designará al profesional que dará la Conformidad sobre el servicio de la consultoría.

La SUPERVISION entregará lo siguiente:

- El informe final, cuyo contenido se detalla en el ANEXO 01; debe contar con un índice y numeración de páginas, debidamente firmado y sellado por el Jefe de Supervisión y el representante legal.

2.10 SUBCONTRATACIÓN.

Está prohibida la subcontratación.

2.11 ESTRUCTURA DE COSTOS.

"La estructura de costos de la consultoría de la SUPERVISIÓN DE LA EJECUCIÓN DE LA OBRA: "PAQUETE 13: REPARACIÓN DE PUENTES; HUARGUAR – SHIMBE Y LA LAGUNA, DISTRITO DE EL CARMEN DE LA FRONTERA, PROVINCIA HUANCABAMBA, DEPARTAMENTO PIURA".

Resumen de la Estructura de Costos para la SUPERVISIÓN DE LA EJECUCIÓN DE LA OBRA: "PAQUETE 13: REPARACIÓN DE PUENTES; HUARGUAR – SHIMBE Y LA LAGUNA, DISTRITO DE EL CARMEN DE LA FRONTERA, PROVINCIA HUANCABAMBA, DEPARTAMENTO PIURA".

RESUMEN DE ESTRUCTURA DE COSTOS SUPERVISIÓN DEL PAQUETE 13 - PIURA		
DESCRIPCION	PLAZO EJECUCION	COSTO TOTAL
COSTO DE SUPERVISIÓN DEL PUENTE HUARGUAR - SHIMBE	90 dc	
COSTO DE SUPERVISIÓN DEL PUENTE LA LAGUNA	75 dc	
COSTO TOTAL SUPERVISIÓN DEL PAQUETE 13 - PIURA		

PUENTE HUARGUAR - SHIMBE

SUPERVISIÓN DE LA EJECUCIÓN DE LA OBRA 1: REPARACIÓN DE PUENTE; EN EL(LA) CAMINO VECINAL PI-836 (PUENTE HUARGUAR - SHIMBE), EN LA LOCALIDAD HUARGUAR, DISTRITO DE EL CARMEN DE LA FRONTERA, PROVINCIA HUANCABAMBA, DEPARTAMENTO PIURA

RESUMEN DE ESTRUCTURA DE COSTOS							
COSTO TOTAL POR							
N.º	DENOMINACION DEL PROCESO	ACTIVIDAD	PLAZO DE EJECUCION (dc)	SISTEMA DE CONTRATACION	PUENTE HUARGUAR - SHIMBE		
					UNIDAD	CANT	PARCIAL (S/)
1	COSTO DE SUPERVISION DE OBRA	COSTO DE SUPERVISION DE OBRA	75	TARIFAS	DIA	75.00	
		COSTO DE RECEPCIÓN DE OBRA	3	TARIFAS	DIA	3.00	

TÉRMINOS DE REFERENCIA PARA LA SUPERVISIÓN DE LA EJECUCIÓN DE LA OBRA: PAQUETE 13: REPARACIÓN DE PUENTES; HUARGUAR – SHIMBE Y LA LAGUNA, DISTRITO DE EL CARMEN DE LA FRONTERA, PROVINCIA HUANCABAMBA, DEPARTAMENTO PIURA.

Pág.14 de 36



BICENTENARIO
DEL PERÚ
2021 - 2024





PERÚ Ministerio de Transportes y Comunicaciones

Ministerio de Transportes y Comunicaciones

Proviás Descentralizado

035

"Decenio de la Igualdad de Oportunidades para Mujeres y Hombres"
"Año de la unidad, la paz y el desarrollo"

		COSTO DE LIQUIDACION	12	SUMA ALZADA	GLB	1.00		
COSTO TOTAL DE LA CONSULTORIA (S/)								0.00

PUENTE LA LAGUNA

SUPERVISIÓN DE LA EJECUCIÓN DE LA OBRA 2: REPARACION DE PUENTE; EN EL(LA) CAMINO VECINAL S/C (PUENTE LA LAGUNA), SICCEQUISTERIOS - TAMBILLO EN LA LOCALIDAD SICCEQUISTERIOS, DISTRITO DE EL CARMEN DE LA FRONTERA, PROVINCIA HUANCABAMBA, DEPARTAMENTO PIURA

RESUMEN DE ESTRUCTURA DE COSTOS								
COSTO TOTAL POR								
N.*	DENOMINACION DEL PROCESO	ACTIVIDAD	PLAZO DE EJECUCION (dc)	SISTEMA DE CONTRATACION	PUENTE LA LAGUNA			
					UNIDAD	CANT	PU (\$/)	PARCIAL (\$/)
1	COSTO DE SUPERVISION DE OBRA	COSTO DE SUPERVISION DE OBRA	60	TARIFAS	DIA	60.00		
		COSTO DE RECEPCIÓN DE OBRA	3	TARIFAS	DIA	3.00		
		COSTO DE LIQUIDACION	12	SUMA ALZADA	GLB	1.00		
COSTO TOTAL DE LA CONSULTORIA (\$/)								0.00

Estructura de Costos para la SUPERVISIÓN DE LA EJECUCIÓN DE LA OBRA: PAQUETE 13: REPARACIÓN DE PUENTES; HUARGUAR – SHIMBE Y LA LAGUNA, DISTRITO DE EL CARMEN DE LA FRONTERA, PROVINCIA HUANCABAMBA, DEPARTAMENTO PIURA.

TÉRMINOS DE REFERENCIA PARA LA SUPERVISIÓN DE LA EJECUCIÓN DE LA OBRA: PAQUETE 13: REPARACIÓN DE PUENTES; HUARGUAR – SHIMBE Y LA LAGUNA, DISTRITO DE EL CARMEN DE LA FRONTERA, PROVINCIA HUANCABAMBA, DEPARTAMENTO PIURA.

Pág. 15 de 36



BICENTENARIO DEL PERÚ
2021 - 2024





Provias
Descentralizado

"Decenio de la Igualdad de Oportunidades para Mujeres y Hombres"
"Año de la unidad, la paz y el desarrollo"

PUENTE HUARGUAR – SHIMBE

Formato N° 01 - Estructura de Costos									
SUPERVISIÓN DE LA EJECUCIÓN DE LA OBRA 1: REPARACIÓN DE PUENTE; EN EL(LA) CAMINO VECINAL PI-836 (PUENTE HUARGUAR - SHIMBE), EN LA LOCALIDAD HUARGUAR, DISTRITO DE EL CARMEN DE LA FRONTERA, PROVINCIA HUANCABAMBA, DEPARTAMENTO PIURA.									
ETAPAS DE LA SUPERVISIÓN				Parcial (DÍAS)	Total (DÍAS)				
ETAPA 1 : SUPERVISIÓN DE LA EJECUCIÓN DE LA OBRA				75	75				
ETAPA 1: SUPERVISIÓN DE LA EJECUCIÓN DE LA OBRA									
DESCRIPCIÓN	Unidad	Cant.	Tiempo (días)	VALOR UNITARIO	GASTOS GENERALES	UTILIDAD UNITARIO	I.G.V. = 10% (3 + d + 5)	TARIFA DIARIA (3 + d + 5 + 6)	SUB TOTAL (1x2x7)
A.- SUELDOS Y SALARIOS (Incluido Leyes Sociales)									
a.- PERSONAL PROFESIONAL									
Jefe de Supervisión	prof / día	1.00	75						
Ingeniero de Seguridad, Salud y Medio Ambiente	prof / día	1.00	75						
B.- ALQUILERES Y SERVICIOS									
a.- Alquileres de Oficinas y Viviendas en Campo									
Alquiler, equipamiento, mantenimiento de Oficina (inc. Servicios)	Día	1.00	75						
b.- Topografía y Torque									
Servicio de Topografía (según requerimiento)	Global	1.00	1						
c.- Servicio de Laboratorio									
Servicio de Laboratorio de Mecánica de Suelos y Resistencia de Materiales	Global	1.00	1						
d.- Equipos de Computo									
Alquiler de equipos de computo (2 computadoras, 1 impresora)	Equipo / día	1.00	75						
e.- Alquiler de Vehículos									
Camionetas Pick Up 4x4 Doble Cabina (inc. operador, combustible y seguros)	Und / día	1.00	75						
f.- Otros Servicios									
Comunicaciones (Telefonía e Internet)	Mes	1.00	2.5						
SCTR	Persono-mes	2.00	2.5						
g.- EPP y Sanitario									
EPP y equipo Sanitario para el personal Profesional	Global	1.00	1						
C.- MOVILIZACIÓN Y VIÁTICOS									
a.- Pasajes (Ida y Vuelta y Movilidad)									
Pasajes Aéreos + Terrestre (Ida y Vuelta + Movilidad)	Psjo. Persona	2.00	1						
b.- Alimentación de Personal									
Alimentación personal profesional	Día	2.00	75						
D.- MATERIALES Y ÚTILES DE OFICINA									
Útiles de Oficina y Dibujo	Día	1.00	75						
Fotografías, Filmaciones, Impresiones y copias	Día	1.00	75						
COSTO TOTAL ETAPA 1 \$/									

Notas:
Los Gastos Generales y Utilidad se calculan como un porcentaje del rubro A de Sueldos y Salarios.
PARA LOS GASTOS GENERALES, EL MTC PROPONE EL 1% DEL SUBTOTAL DE GASTOS GENERALES FIJOS Y VARIABLES, EL CUAL DEBERÁ ESTAR ADJUNTO A LA ESTRUCTURA.



TÉRMINOS DE REFERENCIA PARA LA SUPERVISIÓN DE LA EJECUCIÓN DE LA OBRA: PAQUETE 13: REPARACIÓN DE PUENTES; HUARGUAR – SHIMBE Y LA LAGUNA, DISTRITO DE EL CARMEN DE LA FRONTERA, PROVINCIA HUANCABAMBA, DEPARTAMENTO PIURA.

Pág.16 de 36





PUENTE LA LAGUNA

*Los costos por tarifas incluirán beneficios sociales de Ley, gastos generales, utilidad y tributos.



Provias
Descentralizado

"Decenio de la Igualdad de Oportunidades para Mujeres y Hombres"
"Año de la unidad, la paz y el desarrollo"

PUENTE HUARGUAR – SHIMBE

Formato N° 01 - Estructura de Costos									
SUPERVISIÓN DE LA EJECUCIÓN DE LA OBRA 1: REPARACIÓN DE PUENTE; EN EL(LA) CAMINO VECINAL PI-836 (PUENTE HUARGUAR - SHIMBE), EN LA LOCALIDAD HUARGUAR, DISTRITO DE EL CARMEN DE LA FRONTERA, PROVINCIA HUANCABAMBA, DEPARTAMENTO PIURA.									
ETAPAS DE LA SUPERVISIÓN	Parcial (OIAS)	Total (OIAS)							
ETAPA II : RECEPCIÓN DE OBRA	3	3							
ETAPA II : RECEPCIÓN DE OBRA									
DESCRIPCION	Unidad	Cant. (1)	Tiempo (días) (2)	VALOR UNITARIO (3)	GASTOS GENERALES (4)	UTILIDAD UNITARIO (5)	I.G.V. = 18% (3+4+5) (6)	TARIFA DIARIA (3+4+5+6) (7)	SUB TOTAL (1+2+7) (8)
A.- SUELDOS Y SALARIOS (Incluido Leyes Sociales)									
a.- PERSONAL PROFESIONAL									
Jefe de Supervisión	prof / día	1.00	3						
B.- ALQUILERES Y SERVICIOS									
a.- Equipos de Torque y Computo									
Alquiler de equipos de computo (1 computadora, 1 impresora)	Equipo / día	1.00	1						
b.- Alquiler de Vehículos									
Camionetas Pick Up 4x4 Doble Cabina (Inc. operador, combustible y seguros)	Und / día	1.00	3						
c.- Otros Servicios									
Comunicaciones (Telefonía e Internet)	Mes	1.00	0.10						
SCTR	Persona-mes	1.00	0.10						
C.- MOVILIZACIÓN Y VIÁTICOS									
a.- Pasajes (Ida y Vuelta y Movilidad)									
Pasajes Aéreos+terrestre (Ida y vuelta - Movilidad)	Pjsa Persona	1.00	1						
b.- Alimentación de Personal									
Alimentación personal profesional	Día	1.00	3						
D.- MATERIALES Y UTILES DE OFICINA									
Utiles de Oficina y Dibujo	Día	1.00	1						
Fotografías, Filmaciones, Impresiones y copias	Día	1.00	1						
COSTO TOTAL ETAPA II \$/									
Notas: Los Gastos Generales y Utilidad se calculan como un porcentaje del rubro A de Sueldos y Salarios. PARA LOS GASTOS GENERALES EL 5% PROVIENE DE UN SUSTENTO DE GASTOS GENERALES FIJOS Y VARIABLES EL CUAL DEBERA ESTAR ADJUNTO A LA ESTRUCTURA									



TÉRMINOS DE REFERENCIA PARA LA SUPERVISIÓN DE LA EJECUCIÓN DE LA OBRA: PAQUETE 13: REPARACIÓN DE PUENTES; HUARGUAR – SHIMBE Y LA LAGUNA, DISTRITO DE EL CARMEN DE LA FRONTERA, PROVINCIA HUANCABAMBA, DEPARTAMENTO PIURA.

Pág.18 de 36

033



PERÚ Ministerio de Transportes y Comunicaciones

Proviás Descentralizado

Proviás Descentralizado

"Decenio de la Igualdad de Oportunidades para Mujeres y Hombres"
"Año de la unidad, la paz y el desarrollo"

PUEBLO LA LAGUNA

Formato N° 01 - Estructura de Costos									
SUPERVISIÓN DE LA EJECUCIÓN DE LA OBRA 2: REPARACIÓN DE PUENTE; EN EL(LA) CAMINO VECINAL S/C (PUENTE LA LAGUNA), SICCEQUISTERIOS - TAMBILLO EN LA LOCALIDAD SICCEQUISTERIOS, DISTRITO DE EL CARMEN DE LA FRONTERA, PROVINCIA HUANCABAMBA, DEPARTAMENTO PIURA									
ETAPAS DE LA SUPERVISIÓN	Parcial (DÍAS)	Total (DÍAS)							
ETAPA II : RECEPCIÓN DE OBRA	3	3							
ETAPA II : RECEPCIÓN DE OBRA									
DESCRIPCIÓN	Unidad	Cant. (1)	Tiempo (días) (2)	VALOR UNITARIO (3)	GASTOS GENERALES (4)	UTILIDAD UNITARIO (5)	I.G.V. = 18% (3+4+5) (6)	TARIFA DIARIA (3+4+5+6) (7)	SUB TOTAL (1x2x7) (8)
A.- SUELDOS Y SALARIOS (Incluido Leyes Sociales)									
a.- PERSONAL PROFESIONAL									
Jefe de Supervisión	prof / día	1.00	3						
B.- ALQUILERES Y SERVICIOS									
a.- Equipos de Torque y Cómputo									
Alquiler de equipos de cómputo (1 computadora, 1 impresora)	Equipo / día	1.00	1						
b.- Alquiler de Vehículos									
Camionetas Pick Up 4x4 Doble Cabina (Inc. operador, combustible y seguros)	Und / día	1.00	3						
c.- Otros Servicios									
Comunicaciones (Teléfono e Internet)	Mes	1.00	0.10						
SCTR	Persona-mes	1.00	0.10						
C.- MOVILIZACIÓN Y VIÁTICOS									
a.- Pasajes (Ida y Vuelta y Movilidad)									
Pasajes Aéreos+terrestre (Ida y vuelta + Movilidad)	Paje. Persona	1.00	1						
b.- Alimentación de Personal									
Alimentación personal profesional	Día	1.00	3						
D.- MATERIALES Y ÚTILES DE OFICINA									
Útiles de Oficina y Dibujo	Día	1.00	1						
Fotografías, Filtraciones, Impresiones y copias	Día	1.00	1						
COSTO TOTAL ETAPA II S/									
Notas:									
Los Gastos Generales y Utilidad se calculan como un porcentaje del rubro A de Sueldos y Salarios.									
PARA LOS GASTOS GENERALES EL 1% PROVIENE DE UN SUSTENTO DE GASTOS GENERALES FIJOS Y VARIABLES, EL CUAL DEBERÁ ESTAR ADJUNTO A LA ESTRUCTURA									

TÉRMINOS DE REFERENCIA PARA LA SUPERVISIÓN DE LA EJECUCIÓN DE LA OBRA: PAQUETE 13: REPARACIÓN DE PUENTES; HUARGUAR - SHIMBE Y LA LAGUNA, DISTRITO DE EL CARMEN DE LA FRONTERA, PROVINCIA HUANCABAMBA, DEPARTAMENTO PIURA.
Pág.19 de 36



BICENTENARIO DEL PERÚ
2021 - 2024





Provias
Descentralizado

"Decenio de la Igualdad de Oportunidades para Mujeres y Hombres"
"Año de la unidad, la paz y el desarrollo"

PUENTE HUARGUAR – SHIMBE

Formato N° 01 - Estructura de Costos

SUPERVISIÓN DE LA EJECUCION DE LA OBRA 1: REPARACIÓN DE PUENTE; EN EL(LA) CAMINO VECINAL PI-836 (PUENTE HUARGUAR - SHIMBE), EN LA LOCALIDAD HUARGUAR, DISTRITO DE EL CARMEN DE LA FRONTERA, PROVINCIA HUANCABAMBA, DEPARTAMENTO PIURA.

ETAPAS DE LA SUPERVISION	Parcial (DIAS)	Total (DIAS)
ETAPA III : LIQUIDACIÓN DEL CONTRATO DE OBRA	12	12

ETAPA III : LIQUIDACIÓN DE OBRA					
DESCRIPCION	Unidad	Cantidad	Tiempo (días)	Importe diario	Sub Total S/.
A.- SUELDOS Y SALARIOS (Incluido Leyes Sociales) .					
Jefe de Supervisión	prof / día	1.00	12		
B.- ALQUILER Y SERVICIOS					
a.- Alquiler de Oficina					
Alquiler, equipamiento, mantenimiento de Oficina (inc. Servicios)	Día	1.00	12		
b.- Equipos de Cómputo					
Alquiler de equipos de compulo (1 computadoras, 1 impresora)	Equipo / día	1.00	12		
c.- Otros Servicios					
Comunicaciones (Telefonía e Internet)	Mes	1.00	0.40		
C.-MATERIALES Y UTILES DE OFICINA					
Útiles de Oficina y Dibujo	Día	1.00	12		
Impresiones y copias	Día	1.00	12		
I . Costo directo					
II . Gastos Generales %					
III . Utilidad %					
IV. Subtotal					
V. IGV (18%)					
VI . COSTO TOTAL					



TÉRMINOS DE REFERENCIA PARA LA SUPERVISIÓN DE LA EJECUCIÓN DE LA OBRA: PAQUETE 13: REPARACIÓN DE PUENTES; HUARGUAR – SHIMBE Y LA LAGUNA, DISTRITO DE EL CARMEN DE LA FRONTERA, PROVINCIA HUANCABAMBA, DEPARTAMENTO PIURA.

Pág. 20 de 36



BICENTENARIO
DEL PERÚ
2011 - 2021



032



PERÚ Ministerio de Transportes y Comunicaciones

Proviás Descentralizado

Proviás Descentralizado

"Decenio de la Igualdad de Oportunidades para Mujeres y Hombres"
"Año de la unidad, la paz y el desarrollo"

PUENTE LA LAGUNA

Formato N° 01 - Estructura de Costos

SUPERVISIÓN DE LA EJECUCIÓN DE LA OBRA 2: REPARACIÓN DE PUENTE; EN EL(LA) CAMINO VECINAL S/C (PUENTE LA LAGUNA), SICCEQUISTERIOS - TAMBILLO EN LA LOCALIDAD SICCEQUISTERIOS, DISTRITO DE EL CARMEN DE LA FRONTERA, PROVINCIA HUANCABAMBA, DEPARTAMENTO PIURA

ETAPAS DE LA SUPERVISIÓN	Parcial (DÍAS)	Total (DÍAS)
ETAPA III : LIQUIDACIÓN DEL CONTRATO DE OBRA	12	12

ETAPA III : LIQUIDACIÓN DE OBRA

DESCRIPCIÓN	Unidad	Cantidad	Tiempo (días)	Importe diario	Sub Total S/.
A.- SUELDOS Y SALARIOS (Incluido Leyes Sociales)					
Jefe de Supervisión	prof / día	1.00	12		
B.- ALQUILER Y SERVICIOS					
a.- Alquiler de Oficina					
Alquiler, equipamiento, mantenimiento de Oficina (inc. Servicios)	Día	1.00	12		
b.- Equipos de Cómputo					
Alquiler de equipos de cómputo (1 computadoras, 1 impresora)	Equipo / día	1.00	12		
c.- Otros Servicios					
Comunicaciones (Telefonía e Internet)	Mes	1.00	0.40		
C.- MATERIALES Y ÚTILES DE OFICINA					
Útiles de Oficina y Dibujo	Día	1.00	12		
Impresiones y copias	Día	1.00	12		
I. Costo directo					
II. Gastos Generales %					
III. Utilidad %					
IV. Subtotal					
V. IG V (18%)					
VI. COSTO TOTAL					



TÉRMINOS DE REFERENCIA PARA LA SUPERVISIÓN DE LA EJECUCIÓN DE LA OBRA: PAQUETE 13: REPARACIÓN DE PUENTES; HUARGUAR - SHIMBE Y LA LAGUNA, DISTRITO DE EL CARMEN DE LA FRONTERA, PROVINCIA HUANCABAMBA, DEPARTAMENTO PIURA.

Pág. 21 de 36



BICENTENARIO DEL PERÚ 2021 - 2024





Proviás
Descentralizado

"Decenio de la Igualdad de Oportunidades para Mujeres y Hombres"
"Año de la unidad, la paz y el desarrollo"

3.2. REQUISITOS DE CALIFICACION

B	CAPACIDAD TÉCNICA Y PROFESIONAL																		
B.1	CALIFICACIONES DEL PERSONAL CLAVE																		
FORMACIÓN ACADÉMICA																			
<p><u>Requisitos:</u></p> <p>Personal Clave por cada puente:</p> <p>PUENTE HUARGUAR - SHIMBE</p> <table border="1"><thead><tr><th>N.º</th><th>CARGO O ESPECIALIDAD</th><th>TITULO PROFESIONAL</th></tr></thead><tbody><tr><td>1</td><td>Jefe de Supervisión</td><td>Ingeniero Civil</td></tr><tr><td>2</td><td>Ingeniero de Seguridad, Salud y Medio Ambiente</td><td>Ingeniero</td></tr></tbody></table> <p>PUENTE LA LAGUNA</p> <table border="1"><thead><tr><th>N.º</th><th>CARGO O ESPECIALIDAD</th><th>TITULO PROFESIONAL</th></tr></thead><tbody><tr><td>1</td><td>Jefe de Supervisión</td><td>Ingeniero Civil</td></tr><tr><td>2</td><td>Ingeniero de Seguridad, Salud y Medio Ambiente</td><td>Ingeniero</td></tr></tbody></table> <p><u>Acreditación:</u></p> <p>De conformidad con el numeral 49.3 del artículo 49 y el literal e) del artículo 139 del Reglamento este requisito de calificación se acredita para la suscripción del contrato.</p> <p>Importante</p> <p><i>De conformidad con el artículo 186 del Reglamento el supervisor, debe cumplir con las mismas calificaciones profesionales establecidas para el residente de obra. Asimismo, el jefe del proyecto para la elaboración del expediente técnico debe cumplir con las calificaciones exigidas en el artículo 188 del Reglamento.</i></p>		N.º	CARGO O ESPECIALIDAD	TITULO PROFESIONAL	1	Jefe de Supervisión	Ingeniero Civil	2	Ingeniero de Seguridad, Salud y Medio Ambiente	Ingeniero	N.º	CARGO O ESPECIALIDAD	TITULO PROFESIONAL	1	Jefe de Supervisión	Ingeniero Civil	2	Ingeniero de Seguridad, Salud y Medio Ambiente	Ingeniero
N.º	CARGO O ESPECIALIDAD	TITULO PROFESIONAL																	
1	Jefe de Supervisión	Ingeniero Civil																	
2	Ingeniero de Seguridad, Salud y Medio Ambiente	Ingeniero																	
N.º	CARGO O ESPECIALIDAD	TITULO PROFESIONAL																	
1	Jefe de Supervisión	Ingeniero Civil																	
2	Ingeniero de Seguridad, Salud y Medio Ambiente	Ingeniero																	
B.2	EXPERIENCIA DEL PERSONAL CLAVE																		
<p><u>Requisitos:</u></p> <table border="1"><thead><tr><th>N.º</th><th>CARGO O ESPECIALIDAD</th><th>EXPERIENCIA</th></tr></thead><tbody><tr><td>1</td><td>Jefe de Supervisión</td><td>Con experiencia mínima de dos (02) años como Supervisor o Residente o Inspector o jefe de Supervisión o Jefe de Servicio en la ejecución de Obras similares; públicas o privadas.</td></tr><tr><td>2</td><td>Ingeniero de Seguridad, Salud y Medio Ambiente</td><td>Con experiencia mínima de Un (01) año como Especialista en Seguridad, Salud y Medio ambiente; o cualquier denominación relacionada con las combinaciones de seguridad, salud y medio ambiente; en la ejecución o supervisión de obras de infraestructura vial.</td></tr></tbody></table> <p>Se consideran servicios de consultoría de obra similares a las supervisiones de los siguientes:</p> <ul style="list-style-type: none">➤ Instalación o lanzamiento de puentes modulares y/o montaje de puentes modulares metálicos. (Obras o Servicios).➤ Construcción o reconstrucción o rehabilitación o rehabilitación y mejoramiento o recuperación o creación de puentes vehiculares en general (de concreto, metálico, en arco, atirantados, post tensados, temporales); no se incluye puentes peatonales <p><u>Acreditación:</u></p> <p>De conformidad con el numeral 49.3 del artículo 49 y el literal e) del artículo 139 del Reglamento este requisito de calificación se acredita para la suscripción del contrato.</p>		N.º	CARGO O ESPECIALIDAD	EXPERIENCIA	1	Jefe de Supervisión	Con experiencia mínima de dos (02) años como Supervisor o Residente o Inspector o jefe de Supervisión o Jefe de Servicio en la ejecución de Obras similares; públicas o privadas.	2	Ingeniero de Seguridad, Salud y Medio Ambiente	Con experiencia mínima de Un (01) año como Especialista en Seguridad, Salud y Medio ambiente; o cualquier denominación relacionada con las combinaciones de seguridad, salud y medio ambiente; en la ejecución o supervisión de obras de infraestructura vial.									
N.º	CARGO O ESPECIALIDAD	EXPERIENCIA																	
1	Jefe de Supervisión	Con experiencia mínima de dos (02) años como Supervisor o Residente o Inspector o jefe de Supervisión o Jefe de Servicio en la ejecución de Obras similares; públicas o privadas.																	
2	Ingeniero de Seguridad, Salud y Medio Ambiente	Con experiencia mínima de Un (01) año como Especialista en Seguridad, Salud y Medio ambiente; o cualquier denominación relacionada con las combinaciones de seguridad, salud y medio ambiente; en la ejecución o supervisión de obras de infraestructura vial.																	

TÉRMINOS DE REFERENCIA PARA LA SUPERVISIÓN DE LA EJECUCIÓN DE LA OBRA: PAQUETE 13: REPARACIÓN DE PUENTES; HUARGUAR - SHIMBE Y LA LAGUNA, DISTRITO DE EL CARMEN DE LA FRONTERA, PROVINCIA HUANCABAMBA, DEPARTAMENTO PIURA.
Pág. 22 de 36



BICENTENARIO
DEL PERÚ
2011 - 2021



031



PERÚ Ministerio de Transportes y Comunicaciones

Ministerio de Transportes y Comunicaciones

Proviás Descentralizado

"Decenio de la Igualdad de Oportunidades para Mujeres y Hombres"
"Año de la unidad, la paz y el desarrollo"

Importante

De conformidad con el artículo 186 del Reglamento el supervisor, debe cumplir con la misma experiencia establecida para el residente de obra. Asimismo, el jefe del proyecto para la elaboración del expediente técnico debe cumplir con la experiencia exigida en el artículo 188 del Reglamento.

B.3 EQUIPAMIENTO ESTRATÉGICO

Requisitos: Para cada Puesto

N.º	DESCRIPCIÓN	CANTIDAD
1	Estación Total, la precisión de la lectura angular deberá estar comprendida entre 2 y 5 segundos (incluye 02 Prismas)	1 unidad
2	Nivel Topográfico (incluye trípode, miras y jalones)	1 unidad
3	Camioneta 4x4 Pick Up Doble Cabina (Inc. operador, combustible y seguros) (Este vehículo deberá tener una antigüedad no mayor a 5 años)	1 unidad

Acreditación:

De conformidad con el numeral 49.3 del artículo 49 y el literal e) del artículo 139 del Reglamento este requisito de calificación se acredita para la suscripción del contrato.

C. EXPERIENCIA DEL POSTOR EN LA ESPECIALIDAD

Requisitos:

El postor debe acreditar un monto facturado acumulado equivalente a UNA (1) VEZ EL VALOR REFERENCIAL DE LA CONTRATACION, por la contratación de servicios de consultoría de obra iguales o similares al objeto de la convocatoria, durante los diez (10) años anteriores a la fecha de la presentación de ofertas que se computarán desde la fecha de la conformidad o emisión del comprobante de pago, según corresponda.

Se consideran servicios de consultoría de obra similares a las supervisiones de los siguientes:

- Instalación o lanzamiento de puentes modulares y/o montaje de puentes modulares metálicos. (Obras o Servicios).
- Construcción o reconstrucción o rehabilitación o rehabilitación y mejoramiento o recuperación o creación de puentes vehiculares en general (de concreto, metálico, en arco, atirantados, post tensados, temporales); no se incluye puentes peatonales

Acreditación:

La experiencia del postor en la especialidad se acreditará con copia simple de (i) contratos u órdenes de servicios y su respectiva conformidad o constancia de prestación; o (ii) comprobantes de pago cuya cancelación se acredite documental y fehacientemente, con voucher de depósito, nota de abono, reporte de estado de cuenta, cualquier otro documento emitido por Entidad del sistema financiero que acredite el abono o mediante cancelación en el mismo comprobante de pago¹.

¹ Cabe precisar que, de acuerdo con la Resolución N° 0065-2018-TCE-S1 del Tribunal de Contrataciones del Estado:

"... el solo sello de cancelado en el comprobante, cuando ha sido colocado por el propio postor, no puede ser considerado como una acreditación que produzca fe de constancia en relación a que se encuentra cancelado. Admitir ello equivaldría a considerar como válida la sola declaración del postor afirmando que el comprobante de pago ha sido cancelado"

(...)

"Situación diferente se suscita ante el sello colocado por el cliente del postor [sea utilizando el término "cancelado" o "pagado"] supuesto en el cual sí se contaría con la declaración de un tercero que brinde certeza, ante la cual debiera reconocerse la validez de la experiencia"

TÉRMINOS DE REFERENCIA PARA LA SUPERVISIÓN DE LA EJECUCIÓN DE LA OBRA: PAQUETE 13: REPARACIÓN DE PUENTES; HUARGUAR - SHIMBE Y LA LAGUNA, DISTRITO DE EL CARMEN DE LA FRONTERA, PROVINCIA HUANCABAMBA, DEPARTAMENTO PIURA.

Pág. 23 de 36



BICENTENARIO
DEL PERÚ
2021 - 2024





Provias
Descentralizado

"Decenio de la Igualdad de Oportunidades para Mujeres y Hombres"
"Año de la unidad, la paz y el desarrollo"

Los postores pueden presentar hasta un máximo de veinte (20) contrataciones para acreditar el requisito de calificación y el factor "Experiencia de Postor en la Especialidad".

En caso los postores presenten varios comprobantes de pago para acreditar una sola contratación, se debe acreditar que corresponden a dicha contratación; de lo contrario, se asumirá que los comprobantes acreditan contrataciones independientes, en cuyo caso solo se considerará, las veinte (20) primeras contrataciones indicadas en el Anexo N° 8 referido a la Experiencia del Postor en la Especialidad.

En el caso de servicios de supervisión en ejecución, solo se considera como experiencia la parte del contrato que haya sido ejecutada a la fecha de presentación de ofertas, debiendo adjuntarse copia de las conformidades correspondientes a tal parte o los respectivos comprobantes de pago cancelados.

En los casos que se acredite experiencia adquirida en consorcio, debe presentarse la promesa de consorcio o el contrato de consorcio del cual se desprenda fehacientemente el porcentaje de las obligaciones que se asumió en el contrato presentado; de lo contrario, no se computará la experiencia proveniente de dicho contrato.

Asimismo, cuando se presenten contratos derivados de procesos de selección convocados antes del 20.09.2012, la calificación se ceñirá al método descrito en la Directiva "Participación de Proveedores en Consorcio en las Contrataciones del Estado", debiendo presumirse que el porcentaje de las obligaciones equivale al porcentaje de participación de la promesa de consorcio o del contrato de consorcio. En caso que en dichos documentos no se consigne el porcentaje de participación se presumirá que las obligaciones se ejecutaron en partes iguales.

Si el titular de la experiencia no es el postor, consignar si dicha experiencia corresponde a la matriz en caso que el postor sea sucursal, o fue transmitida por reorganización societaria, debiendo acompañar la documentación sustentatoria correspondiente.

Si el postor acredita experiencia de una persona absorbida como consecuencia de una reorganización societaria, debe presentar adicionalmente el Anexo N° 9.

Cuando en los contratos, órdenes de servicio o comprobantes de pago el monto facturado se encuentre expresado en moneda extranjera, debe indicarse el tipo de cambio venta publicado por la Superintendencia de Banca, Seguros y AFP correspondiente a la fecha de suscripción del contrato, de emisión de la orden de servicio o de cancelación del comprobante de pago, según corresponda.

Sin perjuicio de lo anterior, los postores deben llenar y presentar el Anexo N° 8 referido a la Experiencia del Postor en la Especialidad.

Importante

- El órgano encargado de las contrataciones o el comité de selección, según corresponda, debe valorar de manera integral los documentos presentados por el postor para acreditar la experiencia. En tal sentido, aun cuando en los documentos presentados la denominación del objeto contractual no coincida literalmente con el previsto en las bases, se deberá validar la experiencia si las actividades que ejecutó el postor corresponden a la experiencia requerida.
- En el caso de consorcios, la calificación de la experiencia se realiza conforme a la Directiva "Participación de Proveedores en Consorcio en las Contrataciones del Estado".



TÉRMINOS DE REFERENCIA PARA LA SUPERVISIÓN DE LA EJECUCIÓN DE LA OBRA: PAQUETE 13: REPARACIÓN DE PUENTES; HUARGUAR - SHIMBE Y LA LAGUNA, DISTRITO DE EL CARMEN DE LA FRONTERA, PROVINCIA HUANCABAMBA, DEPARTAMENTO PIURA.
Pág. 24 de 36



BICENTENARIO
DEL PERÚ
2021 - 2024



030



PERU Ministerio de Transportes y Comunicaciones

Ministerio de Transportes y Comunicaciones

Provias Descentralizado

"Decenio de la Igualdad de Oportunidades para Mujeres y Hombres"
"Año de la unidad, la paz y el desarrollo"

ANEXO N° 01

DOCUMENTOS TECNICOS Y ADMINISTRATIVOS PARA INFORME FINAL

1. Documentación Técnica

- a. Memoria Descriptiva del proceso de ejecución de la Obra
 - i. Metrados Finales
 - ii. Resumen de valorizaciones
 - iii. Curva S
 - iv. Control de calidad técnica final del contratista
 - v. Planos Post Construcción
 - vi. Modificaciones al contrato, Ampliaciones y suspensiones (de corresponder)
- b. Informe de Control de Calidad Técnica, adjuntando pruebas y ensayos de laboratorio realizados por la SUPERVISION.
- c. Certificado de Conformidad Técnica.
- d. Informe de prueba de carga.
- e. Informe final del Ingeniero Especialista en Seguridad, Salud y Medio Ambiente
- f. Copia de Informes remitidos a la entidad.
- g. Copia del acta de entrega de terreno.
- h. Panel Fotográfico. (mínimo 10 fotografías).
- i. Copia de Cuaderno de Obra.

2. Documentación Administrativa – Financiera

- a. Copia de cartas fianzas vigentes
- b. Copia de pólizas de seguro vigente
- c. Copia de contrato de Obra y Supervisión.
- d. CD conteniendo documentación Técnica y Administrativa – Financiera.

Presentar un (01) original y dos (02) copias.



TÉRMINOS DE REFERENCIA PARA LA SUPERVISIÓN DE LA EJECUCIÓN DE LA OBRA: PAQUETE 13: REPARACIÓN DE PUENTES; HUARGUAR – SHIMBE Y LA LAGUNA, DISTRITO DE EL CARMEN DE LA FRONTERA, PROVINCIA HUANCABAMBA, DEPARTAMENTO PIURA.
Pág. 25 de 36



BICENTENARIO
DEL PERÚ
2021 - 2024





Provias
Descentralizado

"Decenio de la Igualdad de Oportunidades para Mujeres y Hombres"
"Año de la unidad, la paz y el desarrollo"

ANEXO N° 02

ANEXO 4 - FORMATO DE REPORTE DE EMERGENCIAS

El presente documento es de uso exclusivo del MTC. No se permite su reproducción, distribución o uso para fines distintos a los autorizados.

El presente documento es de uso exclusivo del MTC.

NORMAS LEGALES

51

"ANEXO 4

FORMATO DE REPORTE DE EMERGENCIA

FORMATO DE REPORTE POR EMERGENCIAS			
I. DATOS GENERALES DE LA INTERVENCIÓN			
1.1 NOMBRE DE LA INTERVENCIÓN (de emergencia)		1.2 CÓDIGO (de opción) (Código)	
1.3 MONTO DE INTERVENCIÓN		1.4 MODALIDAD DE EJECUCIÓN (Marque con X según corresponda) POR EMERGENCIA <input type="checkbox"/> POR EMERGENCIA VIAL <input type="checkbox"/>	
1.5 ENTIDAD QUE EJECUTA LA INTERVENCIÓN (Completa con los datos según corresponda)			
SECTOR			
PAÍS			
NOMBRE DEL EJECUTOR			
1.6 ACCIONES DE LA INTERVENCIÓN (Marque con X según corresponda) unificar el nombre y tipo de infraestructura a intervenir: (localidad, departamental, vialidad)			
1.6.1 CREACIÓN DE INFRAESTRUCTURA DE TRANSPORTES		<input type="checkbox"/>	
1.6.1.1 CREACIÓN DE INFRAESTRUCTURA DE TRANSPORTES		<input type="checkbox"/>	
1.6.1.2 RECUPERACIÓN DE INFRAESTRUCTURA DE TRANSPORTES		<input type="checkbox"/>	
1.6.1.3 OTRAS		<input type="checkbox"/>	
DESCRIPCIÓN DE LAS ACCIONES SEGUIMOS (Según corresponda)			
1.6.1.1 RECUPERACIÓN DE			
1.7 UBICACIÓN DE LA INTERVENCIÓN (Completa con los datos según corresponda)			
DEPARTAMENTOS	PROVINCIA	DISTRITOS	
LOCALIDADES			
COORDENADAS UTM (Punto de partida)			
Estación	Carretera (km)	Zona	Carretera (km)
ZONA URBANIZADA			



TÉRMINOS DE REFERENCIA PARA LA SUPERVISIÓN DE LA EJECUCIÓN DE LA OBRA: PAQUETE 13: REPARACIÓN DE PUENTES; HUARGUAR - SHIMBE Y LA LAGUNA, DISTRITO DE EL CARMEN DE LA FRONTERA, PROVINCIA HUANCABAMBA, DEPARTAMENTO PIURA.

Pág. 26 de 36



029



PERÚ Ministerio de Transportes y Comunicaciones

Proviás Descentralizado

Proviás Descentralizado

"Decenio de la Igualdad de Oportunidades para Mujeres y Hombres"
"Año de la unidad, la paz y el desarrollo"

52

NORMAS LEGALES

Sábado 9 de marzo de 2019 / El Peruano

PLANO DE UBICACIÓN
(INCLUYE VERTICES Y
POLIGONO SEGÚN
CORRESPONDA)

1.8 OBJETIVOS DE LA
INTERVENCIÓN

1.9 DURACIÓN DE LA ACTIVIDAD (actividades preliminares, según corresponda)

FECHA DE INICIO
(Mes/Año)

FECHA DE FINALIZACIÓN
(Mes/Año)

VIDA ÚTIL
años

II. COMPONENTES DE LA INFRAESTRUCTURA IMPLEMENTADA

II.1 COMPONENTES PRINCIPALES (completar cuadros según corresponda) (si existe otra infraestructura, podrá añadir sus características)

2.1.1 CLASIFICACIÓN DE LA VÍA (Marque con X según
corresponda)

POR IERARQUÍA ☐ POR DEMANDA ☐ POR OROGRAFÍA ☐

2.1.2.1 CARACTERÍSTICAS DE LA VÍA

Longitud	
Ancho de plataforma	
Ancho de calzada	
Bombeo	
Ancho de bermas	
Terraplén	
Pendiente máxima	
Derecho de vía	
Carpetas de rodadura	
Capa base	
Capa sub base	
Subrasante	
Velocidad directriz	
Instalaciones al lado de la vía	

2.1.2.2. UBICACIÓN DEL TRAZO DE LA VÍA

Vértices	Coordenadas UTM DATUM WGS 84 (Zona _____)	
	Este (m)	Norte (m)
1 (inicio)		
2		
3		
4		
5		
6		
X		
X		
X		
X		
X		
X (fin)		

2.1.3.1. CARACTERÍSTICAS DE PUENTE

Longitud	
Tipo de estructura	
Altura de rasante y gálibo	
Superestructura	

2.1.3.2. UBICACIÓN DEL PUENTE

Vértices	Coordenadas UTM DATUM WGS 84 (Zona _____)	
	Este (m)	Norte (m)
1 (inicio)		
2		

TÉRMINOS DE REFERENCIA PARA LA SUPERVISIÓN DE LA EJECUCIÓN DE LA OBRA: PAQUETE 13: REPARACIÓN DE PUENTES; HUARGUAR - SHIMBE Y LA LAGUNA, DISTRITO DE EL CARMEN DE LA FRONTERA, PROVINCIA HUANCABAMBA, DEPARTAMENTO PIURA.

Pág. 27 de 36



BICENTENARIO
DEL PERÚ
2021 - 2024





Proviás
Descentralizado

"Decenio de la Igualdad de Oportunidades para Mujeres y Hombres"
"Año de la unidad, la paz y el desarrollo"

El Peruano / Sábado 9 de marzo de 2019 **NORMAS LEGALES** **53**

Subestructura		3		
Infraestructura		4		
Muros de contención		x		
Sistema de drenaje		x (fin)		

II.2 ÁREAS AUXILIARES (Completar cuadros según corresponda)

2.2.1. Identificación y características generales de las áreas auxiliares consideradas

Nombre	Ubicación Pública (Indicar departamento, provincia y distrito)	Fecha de suscripción del acta de autorización (dd/mm/aa)	Área (m²)	Perímetro (m, km)	Lado y acceso (en relación a la vía)	Titularidad del terreno (Privado, municipal, comunal y otros)	Situación legal del predio: estatal, privado (propietario, poseedor)	Distancia a centros poblados (m, km)
Cantera								
DME								
Campamento / Oficinas								
Accesos temporales								
Polvucin								
Patío de máquinas								
Plantas (chancadora, concreto, mezcla asfáltica)								

2.2.2. Canteras (completar para cada cantera)

Denominación cantera	Cantera 1
Tipo de cantera (roca, tierra, río)	
Uso del material	
Volumen potencial (m³)	
Volumen a extraer (m³)	
Altura de bancos	
Ángulo de taludes	
Sistema de drenaje y control de erosión	
Coordenadas del vértice de la poligonal	Coordenadas UTM DATUM WGS 84 (Zona)

2.2.3. Accesos temporales (completar para cada acceso)

Denominación acceso	Acceso 1	
Acceso temporal a.....		
Longitud (m)		
Ancho (m)		
Volumen de corte (m³)		
Volumen de relleno (m³)		
Coordenadas del vértice de la poligonal	Coordenadas UTM DATUM WGS 84 (Zona)	
	Este (m)	Norte (m)
Vértice 1		



TERMINOS DE REFERENCIA PARA LA SUPERVISIÓN DE LA EJECUCIÓN DE LA OBRA: PAQUETE 13: REPARACIÓN DE PUENTES; HUARGUAR -
HIMBE Y LA LAGUNA, DISTRITO DE EL CARMEN DE LA FRONTERA, PROVINCIA HUANCABAMBA, DEPARTAMENTO PIURA.

Pág. 28 de 36



028



PERÚ Ministerio de Transportes y Comunicaciones

Proviás Descentralizado

Proviás Descentralizado

"Decenio de la Igualdad de Oportunidades para Mujeres y Hombres"
"Año de la unidad, la paz y el desarrollo"

54

NORMAS LEGALES

Sábado 9 de marzo de 2019 / El Peruano

	Este (m)	Norte (m)
Vértice 1		
Vértice 2		
Vértice 3		
Vértice ...		

2.2.4. DME (completar para cada DME)

Denominación DME	DME 1
Tipo de material a disponer	
Volumen potencial (m³)	
Volumen a disponer (m³)	
Altura de bancos y talud de repaso	
Sistema de contención y estabilización	
Sistema de drenaje y control de erosión	
Compactación	
Coordenadas del vértice de la poligonal	Coordenadas UTM DATUM WGS 84 (Zona _____)
	Este (m) Norte (m)
Vértice 1	
Vértice 2	
Vértice 3	
Vértice 4	
Vértice 5	
Vértice ...	

2.2.6. Patio de máquinas (completar para cada patio)

Denominación patio de máquinas	Patio de máquinas 1
Cantidad de maquinaria	
Abastecimiento de agua	(Indicar fuente y volumen)

Vértice 2		
Vértice 3		
Vértice 4		
Vértice 5		
Vértice ...		

2.2.5. Campamento / Oficinas (completar para cada campamento/oficina)

Denominación campamento	Campamento A
Cantidad de personal	
Material a emplear	
Abastecimiento de agua	(Indicar fuente y volumen)
Abastecimiento de energía	(Indicar fuente y tipo de combustible)
Manejo de efluentes domésticos	
Manejo de residuos domésticos	
Equipamiento	
Coordenadas del vértice de la poligonal	Coordenadas UTM DATUM WGS 84 (Zona _____)
	Este (m) Norte (m)
Vértice 1	
Vértice 2	
Vértice 3	
Vértice 4	
Vértice 5	
Vértice ...	

2.2.7. Plantas (completar para cada tipo de planta)

Denominación planta	Planta A
Abastecimiento de agua	(Indicar fuente y volumen)
Abastecimiento de energía	(Indicar fuente y tipo de combustible)

TÉRMINOS DE REFERENCIA PARA LA SUPERVISIÓN DE LA EJECUCIÓN DE LA OBRA: PAQUETE 13: REPARACIÓN DE PUENTES; HUARGUAR - SHIMBE Y LA LAGUNA, DISTRITO DE EL CARMEN DE LA FRONTERA, PROVINCIA HUANCABAMBA, DEPARTAMENTO PIURA.
Pág.29 de 36





Provias
Descentralizado

"Decenio de la Igualdad de Oportunidades para Mujeres y Hombres"
"Año de la unidad, la paz y el desarrollo"

El Peruviano / Junio 2023 - Julio 2023

NORMAS LEGALES

55

Abastecimiento de energía	fuente y tipo de combustible
Abastecimiento de agua potable	
Abastecimiento de agua de riego	
Abastecimiento de combustible y lubricantes de vehículos	
Abastecimiento de agua de riego	
Coordenadas del vértice de la poligonal	Coordenadas UTM DATUM WGS 84 Este (m) Norte (m)
Vértice 1	
Vértice 2	
Vértice 3	
Vértice 4	
Vértice 5	
Vértice 6	
Vértice 7	
Vértice 8	
Vértice 9	
Vértice 10	
Vértice 11	

Abastecimiento de agua potable	
Abastecimiento de agua de riego	
Abastecimiento de agua de riego	
Coordenadas del vértice de la poligonal	Coordenadas UTM DATUM WGS 84 Este (m) Norte (m)
Vértice 1	
Vértice 2	
Vértice 3	

2.2.8. Polígono completo para cada polígono

Denominación polígono	
Abastecimiento de agua potable	
Abastecimiento de agua de riego	

Coordenadas del vértice de la poligonal	Coordenadas UTM DATUM WGS 84 Este (m) Norte (m)
Vértice 1	
Vértice 2	
Vértice 3	

2.2.9. INSTALACIONES (Completar cuando se aplique)

Fecha de instalación	Superficie	Subterráneo	Red pública o sistema
Nombre de la fuente (fuente natural)			
Características físicas y químicas			
Coordenadas UTM DATUM WGS 84 Este (m) Norte (m)			



TÉRMINOS DE REFERENCIA PARA LA SUPERVISIÓN DE LA EJECUCIÓN DE LA OBRA: PAQUETE 13. REPARACIÓN DE PUENTES; HUARGUAR - SHIMBE Y LA LAGUNA, DISTRITO DE EL CARMEN DE LA FRONTERA, PROVINCIA HUANCABAMBA, DEPARTAMENTO PIURA.
Pág. 30 de 36





PERÚ
Ministerio
de Transportes
y Comunicaciones

PROVIAS
DESCENTRALIZADO

Proviás
Descentralizado

"Decenio de la Igualdad de Oportunidades para Mujeres y Hombres"
"Año de la unidad, la paz y el desarrollo"

027

56

NORMAS LEGALES

Sábado 9 de marzo de 2019 / El Peruano

II.4 MAQUINARIAS Y EQUIPOS (Completar cuadros según corresponda)

Tipo	Cantidad

II.5 EMISIONES ATMOSFÉRICAS Y RUIDO (Marque con X según corresponda)

Emisiones de gases SI ☐ No ☐
Ruido SI ☐ No ☐

II.6 EFLUENTES (Completar cuadros según corresponda)

Doméstico: ☐ Volumen (m³) estimado: Industrial: ☐ Volumen (m³) estimado:

Punto de descarga:	N°	Coordenadas UTM DATUM WGS 84 (Zona _____)	
		Este (m)	Norte (m)

Punto de descarga:	N°	Coordenadas UTM DATUM WGS 84 (Zona _____)	
		Este (m)	Norte (m)

EO-RS registrada: SI ☐ No ☐

Nombre de EO-RS

II.7 RESIDUOS (Marque X y complete cuadros según corresponda)

Domésticos ☐ Industriales ☐ Peligrosos ☐

Tipo de disposición final	Volumen (m³)	Ubicación
Disposición en Relleno Sanitario		
Disposición en Relleno de Seguridad		
Disposición por una EO-RS registrada en DIGESA/MINAM		

III. ACTIVIDADES DE LA INFRAESTRUCTURA IMPLEMENTADA (Marque X y complete cuadros según corresponda)

III.1 ACTIVIDADES PRELIMINARES

Liberación de Predios
Desvío de tránsito
Contratación de mano de obra
Movilización de equipos y maquinaria
Desbrace y limpieza del terreno

<input type="checkbox"/>
<input type="checkbox"/>
<input type="checkbox"/>
<input type="checkbox"/>
<input type="checkbox"/>

Descripción:

TÉRMINOS DE REFERENCIA PARA LA SUPERVISIÓN DE LA EJECUCIÓN DE LA OBRA: PAQUETE 13: REPARACIÓN DE PUENTES; HUARGUAR - SHIMBE Y LA LAGUNA, DISTRITO DE EL CARMEN DE LA FRONTERA, PROVINCIA HUANCABAMBA, DEPARTAMENTO PIURA.
Pág. 31 de 36



BICENTENARIO
DEL PERÚ
2021 - 2024





Provias
Descentralizado

"Decenio de la Igualdad de Oportunidades para Mujeres y Hombres"
"Año de la unidad, la paz y el desarrollo"

El Peruano / Sábado 9 de marzo de 2019

NORMAS LEGALES

57

Remoción de derrumbes		
III.2 CONSTRUCCIÓN		
Movimiento de tierras (excavaciones, rellenos, terraplenes)		Descripción:
Nivelación, relleno y compactación		
Obras de encauzamiento		
Colocación de falso-puente, encafrado y desencofrado*		
Colocación de estructuras de acero y pre-esforzado*		
Vaciado de concreto*		
Colocación de afirmados bases y subases		
Fresado de pavimentos		
Pavimentación de vía		
Obras de drenaje (alcantarillas, cunetas, etc.)		
Obras complementarias (mampostería, gaviones, defensas ribereñas)		
Conformación de DME y eliminación de material excedente		
Explotación de canteras		
* Actividades específicas para la construcción de puentes		
III.3 OPERACIÓN Y MANTENIMIENTO		
Funcionamiento de la vía		Descripción:
Operación de equipos y maquinarias		
Mantenimiento del sistema de drenaje		
Mantenimiento de señalización		
III.4 CIERRE (Para áreas de uso temporal)		
Desmantelamiento de instalaciones temporales		Descripción:
Limpieza y recuperación de áreas alteradas		
Disposición de residuos y escombros		
Reacondicionamiento morfológico de las áreas intervenidas		
Revegetación de las áreas intervenidas		
Entrega de áreas auxiliares		

IV. ASPECTOS AMBIENTALES DE LA INFRAESTRUCTURA IMPLEMENTADA

IV.1 MEDIO FÍSICO (Complete cuadros según corresponda)

Etapas	Impactos	Si/no	Naturalidad (+/-)	Descripción
Actividades preliminares	Alteración de la calidad de aire			
	Incremento de nivel sonoro			



TERMINOS DE REFERENCIA PARA LA SUPERVISIÓN DE LA EJECUCIÓN DE LA OBRA: PAQUETE 13: REPARACIÓN DE PUENTES; HUARGUAR - LAGUNA Y LA LAGUNA, DISTRITO DE EL CARMEN DE LA FRONTERA, PROVINCIA HUANCABAMBA, DEPARTAMENTO PIURA.



020



PERÚ Ministerio de Transportes y Comunicaciones

Proviás Descentralizado

Proviás Descentralizado

"Decenio de la Igualdad de Oportunidades para Mujeres y Hombres"
"Año de la unidad, la paz y el desarrollo"

58

NORMAS LEGALES

Sábado 9 de marzo de 2019 / El Peruano

	Alteración de calidad de cuerpos de agua			
	Modificación del relieve			
	Afectación de la calidad del suelo			
	Erosión del suelo			
Construcción	Alteración de la calidad de aire			
	Incremento de nivel sonoro			
	Alteración de calidad del recurso hídrico			
	Modificación del relieve			
	Alteración de la calidad del suelo			
	Alteración del paisaje natural			
	Erosión del suelo			
Operación y mantenimiento	Alteración de la calidad de aire			
	Incremento de nivel sonoro			
	Alteración de calidad del recurso hídrico			
	Modificación del relieve			
	Afectación de la calidad del suelo			
Cierre	Erosión del suelo			
	Alteración de la calidad de aire			
	Incremento de nivel sonoro			
	Alteración de calidad del recurso hídrico			
	Modificación del relieve			
	Afectación de la calidad del suelo			
	Erosión del suelo			

IV.2 MEDIO BIOLÓGICO (Complete cuadros según corresponda)

Etapas	Impactos	Si/No	Naturalidad (+/-)	Descripción
Actividades preliminares	Pérdida de cobertura vegetal			
	Afectación (ahuyentamiento, pérdida de individuos de fauna)			
	Alteración de hábitats naturales			
	Afectación de especies hidrobiológicas			
Construcción	Pérdida de cobertura vegetal			



BICENTENARIO DEL PERÚ
2021 - 2024





Provias
Descentralizado

"Decenio de la Igualdad de Oportunidades para Mujeres y Hombres"
"Año de la unidad, la paz y el desarrollo"

El Peruano / Sábado 9 de marzo de 2019

NORMAS LEGALES

59

	Afectación (ahuyentamiento, pérdida de individuos de fauna)			
	Alteración de hábitats naturales			
	Afectación de especies hidrobiológicas			
	Alteración de ecosistemas frágiles			
	Pérdida de cobertura vegetal			
Operación y mantenimiento	Afectación (ahuyentamiento, pérdida de individuos de fauna)			
	Alteración de hábitats naturales			
	Afectación de especies hidrobiológicas			
	Pérdida de cobertura vegetal			
Cierre	Afectación (ahuyentamiento, pérdida de individuos de fauna)			
	Alteración de hábitats naturales			
	Afectación de especies hidrobiológicas			
	Pérdida de cobertura vegetal			

IV.3 MEDIO SOCIOECONÓMICO (Complete cuatros según corresponda)

Etapas	Impactos	Sí/No	Naturaleza (+/-)	Descripción
Actividades preliminares	Sobre expectativas laborales			
	Generación de empleo			
	Malestar de la población			
	Alteración del tránsito			
	Afectación del patrimonio cultural			
Construcción	Sobre expectativas laborales			
	Generación de empleo			
	Malestar de la población			
	Alteración del tránsito			
	Afectación del patrimonio cultural			
	Dinamización de la economía local			
	Mejora de la calidad de vida			
Operación y mantenimiento	Sobre expectativas laborales			
	Generación de empleo			
	Malestar de la población			



TERMINOS DE REFERENCIA PARA LA SUPERVISIÓN DE LA EJECUCIÓN DE LA OBRA: PAQUETE 13: REPARACIÓN DE PUENTES; HUARGUAR - SHILUE Y LA LAGUNA, DISTRITO DE EL CARMEN DE LA FRONTERA, PROVINCIA HUANCABAMBA, DEPARTAMENTO PIURA.
Página 4 de 36



BICENTENARIO
DEL PERÚ
2011 - 2026



025



PERÚ Ministerio de Transportes y Comunicaciones

Proviás Descentralizado

Proviás Descentralizado

"Decenio de la Igualdad de Oportunidades para Mujeres y Hombres"
"Año de la unidad, la paz y el desarrollo"

60

NORMAS LEGALES

Sábado 9 de marzo de 2019 / El Peruano

Cierre	Alteración del tránsito			
	Afectación del patrimonio cultural			
	Dinamización de la economía local			
	Mejora de la calidad de vida			
	Sobre expectativas laborales			
	Generación de empleo			
	Malestar de la población			
	Alteración del tránsito			
	Afectación del patrimonio cultural			
	Dinamización de la economía local			
	Mejora de la calidad de vida			

IV.4 MONITOREO AMBIENTAL REALIZADO*

Etapas	Factor Ambiental	Estación (Precisar código)	Frecuencia de monitoreo	Coordenada (WGS 84, zona...)		Frecuencia de Reporte
				Norte	Este	
Actividades Preliminares	Calidad de aire					
	Nivel sonoro					
	Otros					
Etapas de construcción	Calidad de aire					
	Nivel sonoro					
	Calidad de agua					
Etapas de operación y/o funcionamiento	Nivel sonoro					
	Calidad de agua					
	Otros					
Etapas de cierre/abandono o cese temporal	Calidad de aire					
	Nivel sonoro					
	Calidad de agua					
	Otros					

* Adjuntar al presente formato los resultados del monitoreo de corresponder

V. MEDIDAS DE PREVENCIÓN, CONTROL Y/O MITIGACIÓN

El titular deberá establecer, implementar y reportar las medidas de protección, prevención, atenuación, restauración y/o compensación por los impactos socio ambientales que pudieran resultar de la ejecución de las actividades preliminares, construcción, operación y mantenimiento y cierre de la intervención en las componentes ambientales y sociales. El reporte deberá incluir los costos y los medios de verificación para las acciones (fotografías, actas entre otros) de fiscalización correspondientes. Para fines del reporte de medidas el titular deberá completar la información considerando lo siguiente:

TÉRMINOS DE REFERENCIA PARA LA SUPERVISIÓN DE LA EJECUCIÓN DE LA OBRA: PAQUETE 13: REPARACIÓN DE PUENTES; HUARGUAR - SHIMBE Y LA LAGUNA, DISTRITO DE EL CARMEN DE LA FRONTERA, PROVINCIA HUANCABAMBA, DEPARTAMENTO PIURA.
Pág. 35 de 36



BICENTENARIO DEL PERÚ 2021 - 2024





Provias
Descentralizado

"Decenio de la Igualdad de Oportunidades para Mujeres y Hombres"
"Año de la unidad, la paz y el desarrollo"

El Peruano / Sábado 9 de marzo de 2019

NORMAS LEGALES

61

Actividades: Estado de las actividades preliminares, de construcción, operación, mantenimiento y cierre, que generan impactos por la implementación de la obra.
Impacto: Listar los impactos que se producirán por la implementación de la inversión, cada actividad podrá generar uno o más impactos, los cuales deberán estar indicados en el cuadro.
Medidas de prevención, control y mitigación: Se consignarán la(s) medida(s) para mitigar los impactos socio ambientales producidos por el desarrollo de la actividad, las cuales podrán ser tomadas del "Catálogo de medidas de manejo ambiental para las intervenciones de transportes".
Medios de verificación: Se deberán indicar los medios de verificación de la implementación de la medida (fotografías, actas, etc), los cuales serán para fines de supervisión.
Partida presupuestal para atender la medida: El titular deberá indicar la partida presupuestal a la que corresponde la implementación de la medida. De acuerdo a lo señalado en el expediente técnico

Etapas de la Inversión	Actividades	Impactos	Medidas de prevención, control y/o mitigación	Medios de verificación del cumplimiento	Partida presupuestal que atiende la medida
Etapas preliminar	Actividad 1	Impacto 1	Medida 1	Oficio, actas, fotografías, etc.	
	Actividad 2	Impacto 2	Medida 2	Oficio, actas, fotografías, etc.	
	Actividad ...	Impacto...	Medida ...	Oficio, actas, fotografías, etc.	
Construcción					
Operación y Mantenimiento					
Cierre					

VI. DIFUSIÓN DE LAS ACCIONES EJECUTADAS

VII. INFORMACIÓN A LA CIUDADANA DE LO EJECUTADO (de corresponder)

Mecanismos de difusión	Sí/No	N° de eventos	Descripción
Talleres informativos			(Sustento de la aplicación del mecanismo)
Encuestas de opinión			
Buzones de sugerencias			
Otros			

VIII. FIRMAS

Representante legal Proponente	
Nombre y Apellidos	
Entidad proponente	
Firma y sello	

1748327-4



BICENTENARIO
DEL PERÚ
2021 - 2024



024

SUPERVISIÓN DE LA EJECUCION DE LA OBRA 1: REPARACIÓN DE PUENTE; EN EL(LA) CAMINO VECINAL PI-836 (PUENTE HUARGUAR - SHIMBE), EN LA LOCALIDAD HUARGUAR, DISTRITO DE EL CARMEN DE LA FRONTERA, PROVINCIA HUANCABAMBA, DEPARTAMENTO PIURA.								
RESUMEN DE ESTRUCTURA DE COSTOS								
COSTO TOTAL POR								
N.º	DENOMINACION DEL PROCESO	ACTIVIDAD	PLAZO DE EJECUCION (dc)	SISTEMA DE CONTRATACION	PUENTE ALUMBRAL			
					UNIDAD	CANT	PU (S/)	PARCIAL (S/)
1	COSTO DE SUPERVISION DE OBRA	COSTO DE SUPERVISION DE OBRA	75	TARIFAS	DIA	75.00	927.20	69,539.80
		COSTO DE RECEPCIÓN DE OBRA	3	TARIFAS	DIA	3.00	614.42000	1,843.25
		COSTO DE LIQUIDACION	12	SUMA ALZADA	GLB	1.00	4,225.33	4,225.33
COSTO TOTAL DE LA CONSULTORIA (S/)								75,608.38



020

Formato N° 01 - Estructura de Costos

SUPERVISIÓN DE LA EJECUCION DE LA OBRA 1: REPARACIÓN DE PUENTE; EN EL(LA) CAMINO VECINAL PI-836 (PUENTE HUARGUAR - SHIMBE), EN LA LOCALIDAD HUARGUAR, DISTRITO DE EL CARMEN DE LA FRONTERA, PROVINCIA HUANCABAMBA, DEPARTAMENTO PIURA.

ETAPAS DE LA SUPERVISION	Parcial (DIAS)	Total (DIAS)
ETAPA I : SUPERVISIÓN DE LA EJECUCIÓN DE LA OBRA	75	75

ETAPA I : SUPERVISIÓN DE LA EJECUCIÓN DE LA OBRA

DESCRIPCION	Unidad	Cant. (1)	Tiempo (días) (2)	VALOR UNITARIO (3)	GASTOS GENERA LES (4)	UTILIDAD UNITARIO (5)	I.G.V. =18%(3+4+5) (6)	TARIFA DIARIA (3+4+5+6) (7)	SUB TOTAL (1x2x7) (8)
A.- SUELDOS Y SALARIOS (Incluido Leyes Sociales)					3.00%	5.00%	18.00%		
a.- PERSONAL PROFESIONAL									
Jefe de Supervisión	prof / día	1.00	75	206.24	16.50	10.31	41.95	275.00	20,625.00
Ingeniero de Seguridad, Salud y Medio Ambiente	prof / día	1.00	75	168.74	13.50	8.44	34.32	225.00	16,875.00
a.- ALQUILERES Y SERVICIOS									
a.- Alquileres de Oficinas y Viviendas en Campo									
Alquiler, equipamiento, mantenimiento de Oficina (inc. Servicios)	Día	1.00	75	27.97			5.03	33.00	2,475.00
b.- Topografía y Torque									
Servicio de Topografía (según requerimiento)	Global	1.00	1	754.24			135.76	890.00	890.00
c.- Servicio de Laboratorio									
Servicio de Laboratorio de Mecánica de Suelos y Resistencia de Materiales	Global	1.00	1	5,084.75			915.25	6,000.00	6,000.00
d.- Equipos de Cómputo									
Alquiler de equipos de computo (2 computadoras, 1 impresora)	Equipo / día	1.00	75	12.71			2.29	15.00	1,125.00
e.- Alquiler de Vehículos									
Camionetas Pick Up 4x4 Doble Cabina (Inc. operador, combustible y seguros)	Und / día	1.00	75	169.49			30.51	200.00	15,000.00
f.- Otros Servicios									
Comunicaciones (Telefonía e Internet)	Mes	1.00	2.5	101.69			18.31	120.00	300.00
SCTR	Persona-mes	2.00	2.5	127.12			22.88	150.00	750.00
g.- EPP y Sanitario									
EPP y equipo Sanitario para el personal Profesional	Global	1.00	1	338.81			60.99	399.80	399.80
C.- MOVILIZACIÓN Y VIÁTICOS									
a.- Pasajes (Ida y Vuelta y Movilidad)									
Pasajes Aéreos+terrestre (Ida y vuelta + Movilidad)	Psje. Persona	2.00	1	254.24			45.76	300.00	600.00
b.- Alimentación de Personal									
Alimentación personal profesional	Día	2.00	75	16.95			3.05	20.00	3,000.00
D.- MATERIALES Y UTILES DE OFICINA									
Utiles de Oficina y Dibujo	Día	1.00	75	8.47			1.53	10.00	750.00
Fotografías, Filmaciones, Impresiones y copias	Día	1.00	75	8.47			1.53	10.00	750.00
COSTO TOTAL ETAPA I \$/									69,539.80

Notas:

Los Gastos Generales y Utilidad se calculan como un porcentaje del rubro A de Sueldos y Salarios.

PARA LOS GASTOS GENERALES: EL % PROVIENE DE UN SUSTENTO DE GASTOS GENERALES FIJOS Y VARIABLES, EL CUAL DEBERA ESTAR ADJUNTO A LA ESTRUCTURA



022

Formato N° 01 - Estructura de Costos

SUPERVISIÓN DE LA EJECUCION DE LA OBRA 1: REPARACIÓN DE PUENTE; EN EL(LA) CAMINO VECINAL PI-836 (PUENTE HUARGUAR - SHIMBE), EN LA LOCALIDAD HUARGUAR, DISTRITO DE EL CARMEN DE LA FRONTERA, PROVINCIA HUANCABAMBA, DEPARTAMENTO PIURA.

ETAPAS DE LA SUPERVISION	Parcial (DIAS)	Total (DIAS)
ETAPA II : RECEPCIÓN DE OBRA	3	3

ETAPA II : RECEPCIÓN DE OBRA

DESCRIPCION	Unidad	Cant. (1)	Tiempo (días) (2)	VALOR UNITARIO (3)	GASTOS GENERALES (4)	UTILIDAD UNITARIO (5)	I.G.V. = 18%(3+4+5) (6)	TARIFA DIARIA (3+4+5+6) (7)	SUB TOTAL (1x2x7) (8)
A.- SUELDOS Y SALARIOS (Incluido Leyes Sociales)					8.00%	5.00%	18.00%		
a.- PERSONAL PROFESIONAL									
Jefe de Supervisión	prof / día	1.00	3	206.24	16.50	10.31	41.95	275.00	825.00
- ALQUILERES Y SERVICIOS									
a.- Equipos de Torque y Cómputo									
Alquiler de equipos de cómputo (1 computadoras, 1 impresora)	Equipo / día	1.00	1	9.53			1.72	11.25	11.25
b.- Alquiler de Vehículos									
Camionetas Pick Up 4x4 Doble Cabina (Inc. operador, combustible y seguros)	Und / día	1.00	3	169.49			30.51	200.00	600.00
c.- Otros Servicios									
Comunicaciones (Telefonía e Internet)	Mes	1.00	0.10	101.69			18.31	120.00	12.00
SCTR	Persona-mes	1.00	0.10	127.12			22.86	150.00	15.00
C.- MOVILIZACIÓN Y VIÁTICOS									
a.- Pasajes (Ida y Vuelta y Movilidad)									
Pasajes Aereo+terrestre (Ida y vuelta + Movilidad)	Psje. Persona	1.00	1	254.24			45.76	300.00	300.00
b.- Alimentación de Personal									
Alimentación personal profesional	Día	1.00	3	16.95			3.05	20.00	60.00
D.- MATERIALES Y ÚTILES DE OFICINA									
Útiles de Oficina y Dibujo	Día	1.00	1	8.47			1.53	10.00	10.00
Fotografías, Filmaciones, Impresiones y copias	Día	1.00	1	8.47			1.53	10.00	10.00
COSTO TOTAL ETAPA II \$/									1,843.25

Notas:

Los Gastos Generales y Utilidad se calculan como un porcentaje del rubro A de Sueldos y Salarios.

RA LOS GASTOS GENERALES: EL % PROVIENE DE UN SUSTENTO DE GASTOS GENERALES FIJOS Y VARIABLES, EL CUAL DEBERA ESTAR ADJUNTO A LA ESTRUCTURA



021

Formato N° 01 - Estructura de Costos

SUPERVISIÓN DE LA EJECUCION DE LA OBRA 1: REPARACIÓN DE PUENTE; EN EL(LA) CAMINO VECINAL PI-836 (PUENTE HUARGUAR - SHIMBE), EN LA LOCALIDAD HUARGUAR, DISTRITO DE EL CARMEN DE LA FRONTERA, PROVINCIA HUANCABAMBA, DEPARTAMENTO PIURA.

ETAPAS DE LA SUPERVISION	Parcial (DIAS)	Total (DIAS)
ETAPA III : LIQUIDACIÓN DEL CONTRATO DE OBRA	12	12

ETAPA III : LIQUIDACIÓN DE OBRA

DESCRIPCION	Unidad	Cantida d	Tiempo (días)	Importe diario	Sub Total S/.
A.- SUELDOS Y SALARIOS (Incluido Leyes Sociales)					
Jefe de Supervisión	prof / día	1.00	12	206.24	2,474.88
B.- ALQUILER Y SERVICIOS					
a.- Alquiler de Oficina					
Alquiler, equipamiento, mantenimiento de Oficina (inc. Servicios)	Día	1.00	12	27.97	335.64
b.- Equipos de Cómputo					
Alquiler de equipos de computo (1 computadoras, 1 impresora)	Equipo / día	1.00	12	9.53	114.36
c.- Otros Servicios					
Comunicaciones (Telefonía e Internet)	Mes	1.00	0.40	101.69	40.68
C.- MATERIALES Y UTILES DE OFICINA					
Utiles de Oficina y Dibujo	Día	1.00	12	8.47	101.64
Impresiones y copias	Día	1.00	12	8.47	101.64
I . Costo directo					3,168.84
II . Gastos Generales 8%					253.51
III . Utilidad 5%					158.44
IV. Subtotal					3,580.79
V. IGV (18%)					644.54
VI . COSTO TOTAL					4,225.33



020

SUPERVISIÓN DE LA EJECUCION DE LA OBRA 2: REPARACION DE PUENTE; EN EL(LA) CAMINO VECINAL S/C (PUENTE LA LAGUNA), SICCEQUISTERIOS - TAMBILLO EN LA LOCALIDAD SICCEQUISTERIOS, DISTRITO DE EL CARMEN DE LA FRONTERA, PROVINCIA HUANCABAMBA, DEPARTAMENTO PIURA								
RESUMEN DE ESTRUCTURA DE COSTOS								
COSTO TOTAL POR								
N.º	DENOMINACION DEL PROCESO	ACTIVIDAD	PLAZO DE EJECUCION (dc)	SISTEMA DE CONTRATACION	PUENTE ALUMBRAL			
					UNIDAD	CANT	PU (S/)	PARCIAL (S/)
1	COSTO DE SUPERVISION DE OBRA	COSTO DE SUPERVISION DE OBRA	60	TARIFAS	DIA	60.00	953.50	57,209.80
		COSTO DE RECEPCIÓN DE OBRA	3	TARIFAS	DIA	3.00	614.42000	1,843.25
		COSTO DE LIQUIDACION	12	SUMA ALZADA	GLB	1.00	4,225.33	4,225.33
COSTO TOTAL DE LA CONSULTORIA (S/)								63,278.38



019

Formato N° 01 - Estructura de Costos

SUPERVISIÓN DE LA EJECUCIÓN DE LA OBRA 2: REPARACION DE PUENTE; EN EL(LA) CAMINO VECINAL S/C (PUENTE LA LAGUNA),
SICCEQUISTERIOS - TAMBILLO EN LA LOCALIDAD SICCEQUISTERIOS, DISTRITO DE EL CARMEN DE LA FRONTERA, PROVINCIA
HUANCABAMBA, DEPARTAMENTO PIURA

ETAPAS DE LA SUPERVISION	Parcial (DIAS)	Total (DIAS)
ETAPA I : SUPERVISIÓN DE LA EJECUCIÓN DE LA OBRA	60	60

ETAPA I : SUPERVISIÓN DE LA EJECUCIÓN DE LA OBRA

DESCRIPCION	Unidad	Cant. (1)	Tiempo (días) (2)	VALOR UNITARIO (3)	GASTOS GENERA LES (4)	UTILIDAD UNITARIO (5)	I.G.V. =18%(3+4+5) (6)	TARIFA DIARIA (3+4+5+6) (7)	SUB TOTAL (1x2x7) (8)
A.- SUELDOS Y SALARIOS (Incluido Leyes Sociales)					8.00%	5.00%	18.00%		
a.- PERSONAL PROFESIONAL									
Jefe de Supervisión	prof / día	1.00	60	206.24	16.50	10.31	41.95	275.00	16,500.00
Ingeniero de Seguridad, Salud y Medio Ambiente	prof / día	1.00	60	168.74	13.50	8.44	34.32	225.00	13,500.00
b.- ALQUILERES Y SERVICIOS									
a.- Alquileres de Oficinas y Viviendas en Campo									
Alquiler, equipamiento, mantenimiento de Oficina (inc. Servicios)	Día	1.00	60	27.97			5.03	33.00	1,980.00
b.- Topografía y Torque									
Servicio de Topografía (según requerimiento)	Global	1.00	1	754.24			135.76	890.00	890.00
c.- Servicio de Laboratorio									
Servicio de Laboratorio de Mecánica de Suelos y Resistencia de Materiales	Global	1.00	1	5,084.75			915.25	6,000.00	6,000.00
d.- Equipos de Cómputo									
Alquiler de equipos de cómputo (2 computadoras, 1 impresora)	Equipo / día	1.00	60	12.71			2.29	15.00	900.00
e.- Alquiler de Vehículos									
Camionetas Pick Up 4x4 Doble Cabina (Inc. operador, combustible y seguros)	Und / día	1.00	60	169.49			30.51	200.00	12,000.00
f.- Otros Servicios									
Comunicaciones (Telefonía e Internet)	Mes	1.00	2.0	101.69			18.31	120.00	240.00
SCTR	Persona-mes	2.00	2.0	127.12			22.88	150.00	600.00
g.- EPP y Sanitario									
EPP y equipo Sanitario para el personal Profesional	Global	1.00	1	338.81			60.99	399.80	399.80
h.- MOVILIZACIÓN Y VIÁTICOS									
a.- Pasajes (Ida y Vuelta y Movilidad)									
Pasajes Aéreos+terrestre (Ida y vuelta + Movilidad)	Psje. Persona	2.00	1	254.24			45.76	300.00	600.00
b.- Alimentación de Personal									
Alimentación personal profesional	Día	2.00	60	16.95			3.05	20.00	2,400.00
D.- MATERIALES Y ÚTILES DE OFICINA									
Útiles de Oficina y Dibujo	Día	1.00	60	8.47			1.53	10.00	600.00
Fotografías, Filmaciones, Impresiones y copias	Día	1.00	60	8.47			1.53	10.00	600.00
COSTO TOTAL ETAPA I \$/									57,209.80

Notas:

Los Gastos Generales y Utilidad se calculan como un porcentaje del rubro A de Sueldos y Salarios.

PARA LOS GASTOS GENERALES: EL % PROVIENE DE UN SUSTENTO DE GASTOS GENERALES FIJOS Y VARIABLES, EL CUAL DEBERÁ ESTAR ADJUNTO A LA ESTRUCTURA



018

Formato N° 01 - Estructura de Costos

SUPERVISIÓN DE LA EJECUCION DE LA OBRA 2: REPARACION DE PUENTE; EN EL(LA) CAMINO VECINAL S/C (PUENTE LA LAGUNA),
SICCEQUISTERIOS - TAMBILLO EN LA LOCALIDAD SICCEQUISTERIOS, DISTRITO DE EL CARMEN DE LA FRONTERA, PROVINCIA
HUANCABAMBA, DEPARTAMENTO PIURA

ETAPAS DE LA SUPERVISION	Parcial (DIAS)	Total (DIAS)
ETAPA II : RECEPCIÓN DE OBRA	3	3

ETAPA II : RECEPCIÓN DE OBRA

DESCRIPCION	Unidad	Cant. (1)	Tiempo (días) (2)	VALOR UNITARIO (3)	GASTO S GENER ALES (4)	UTILIDA D UNITARI O (5)	I.G.V. =18%(3+4+5) (6)	TARIFA DIARIA (3+4+5+6) (7)	SUB TOTAL (1x2x7) (8)
A.- SUELDOS Y SALARIOS (Incluido Leyes Sociales)									
a.- PERSONAL PROFESIONAL									
Jefe de Supervisión	prof / día	1.00	3	206.24	16.50	10.31	41.95	275.00	825.00
.- ALQUILERES Y SERVICIOS									
a.- Equipos de Torque y Cómputo									
Alquiler de equipos de computo (1 computadoras, 1 impresora)	Equipo / día	1.00	1	9.53			1.72	11.25	11.25
b.- Alquiler de Vehículos									
Camionetas Pick Up 4x4 Doble Cabina (Inc. operador, combustible y seguros)	Und / día	1.00	3	169.49			30.51	200.00	600.00
c.- Otros Servicios									
Comunicaciones (Telefonía e Internet)	Mes	1.00	0.10	101.69			18.31	120.00	12.00
SCTR	Persona-mes	1.00	0.10	127.12			22.88	150.00	15.00
C.- MOVILIZACIÓN Y VIÁTICOS									
a.- Pasajes (Ida y Vuelta y Movilidad)									
Pasajes Aereos+terrestre (Ida y vuelta + Movilidad)	Psje. Persona	1.00	1	254.24			45.76	300.00	300.00
b.- Alimentación de Personal									
Alimentación personal profesional	Día	1.00	3	16.95			3.05	20.00	60.00
D.- MATERIALES Y ÚTILES DE OFICINA									
Útiles de Oficina y Dibujo	Día	1.00	1	8.47			1.53	10.00	10.00
Fotografías, Filmaciones, Impresiones y copias	Día	1.00	1	8.47			1.53	10.00	10.00
COSTO TOTAL ETAPA II S/									1,843.25

Notas:

* Los Gastos Generales y Utilidad se calculan como un porcentaje del rubro A de Sueldos y Salarios.

RA LOS GASTOS GENERALES: EL % PROVIENE DE UN SUSTENTO DE GASTOS GENERALES FIJOS Y VARIABLES, EL CUAL DEBERA ESTAR ADJUNTO A LA ESTRUCTURA



017

Formato N° 01 - Estructura de Costos

SUPERVISIÓN DE LA EJECUCION DE LA OBRA 2: REPARACION DE PUENTE; EN EL(LA) CAMINO VECINAL S/C (PUENTE LA LAGUNA), SICCEQUISTERIOS - TAMBILLO EN LA LOCALIDAD SICCEQUISTERIOS, DISTRITO DE EL CARMEN DE LA FRONTERA, PROVINCIA HUANCABAMBA, DEPARTAMENTO PIURA

ETAPAS DE LA SUPERVISION	Parcial (DIAS)	Total (DIAS)
ETAPA III : LIQUIDACIÓN DEL CONTRATO DE OBRA	12	12

ETAPA III : LIQUIDACIÓN DE OBRA

DESCRIPCION	Unidad	Cantida d	Tiempo (días)	Importe diario	Sub Total S/.
A.- SUELDOS Y SALARIOS (Incluido Leyes Sociales)					
Jefe de Supervisión	prof / día	1.00	12	206.24	2,474.88
B.- ALQUILER Y SERVICIOS					
a.- Alquiler de Oficina					
Alquiler, equipamiento, mantenimiento de Oficina (inc. Servicios)	Día	1.00	12	27.97	335.64
b.- Equipos de Cómputo					
Alquiler de equipos de computo (1 computadoras, 1 impresora)	Equipo / día	1.00	12	9.53	114.36
c.- Otros Servicios					
Comunicaciones (Telefonía e Internet)	Mes	1.00	0.40	101.69	40.68
C.- MATERIALES Y UTILES DE OFICINA					
Utiles de Oficina y Dibujo	Día	1.00	12	8.47	101.64
Impresiones y copias	Día	1.00	12	8.47	101.64
I . Costo directo					3,168.84
II . Gastos Generales 8%					253.51
III . Utilidad 5%					158.44
IV. Subtotal					3,580.79
V. IGV (18%)					644.54
VI. COSTO TOTAL					4,225.33



CAPÍTULO V PROFORMA DEL CONTRATO

Importante

Dependiendo del objeto del contrato, de resultar indispensable, puede incluirse cláusulas adicionales o la adecuación de las propuestas en el presente documento, las que en ningún caso pueden contemplar disposiciones contrarias a la normativa vigente ni a lo señalado en este capítulo.

Conste por el presente documento, la contratación del servicio de consultoría de obra para la SUPERVISION DE LA OBRA: PAQUETE 13: REPARACIÓN DE PUENTES; HUARGUAR – SHIMBE Y LA LAGUNA, DISTRITO DE EL CARMEN DE LA FRONTERA, PROVINCIA DE HUANCABAMBA, DEPARTAMENTO DE PIURA, que celebra de una parte PROYECTO ESPECIAL DE INFRAESTRUCTURA DE TRANSPORTE DESCENTRALIZADO – PROVIAS DESCENTRALIZADO, en adelante LA ENTIDAD, con RUC N° 20380419247, con domicilio legal en Jirón Camaná 678, piso 2,5,7 al 12, representada por [...], identificado con DNI N° [...], y de otra parte [...], con RUC N° [...], con domicilio legal en [...], inscrita en la Ficha N° [...] Asiento N° [...] del Registro de Personas Jurídicas de la ciudad de [...], debidamente representado por su Representante Legal, [...], con DNI N° [...], según poder inscrito en la Ficha N° [...], Asiento N° [...] del Registro de Personas Jurídicas de la ciudad de [...], a quien en adelante se le denominará EL CONTRATISTA en los términos y condiciones siguientes:

CLÁUSULA PRIMERA: ANTECEDENTES

Con fecha [...], el comité de selección adjudicó la buena pro del **CONTRATACIÓN DIRECTA N° 064-2023-MTC/21**, para la SUPERVISION DE LA OBRA: PAQUETE 13: REPARACIÓN DE PUENTES; HUARGUAR – SHIMBE Y LA LAGUNA, DISTRITO DE EL CARMEN DE LA FRONTERA, PROVINCIA DE HUANCABAMBA, DEPARTAMENTO DE PIURA, a [INDICAR NOMBRE DEL GANADOR DE LA BUENA PRO], cuyos detalles e importe constan en los documentos integrantes del presente contrato.

CLÁUSULA SEGUNDA: OBJETO

El presente contrato tiene por objeto servicio de consultoría de obra la SUPERVISION de la obra: PAQUETE 13: REPARACIÓN DE PUENTES; HUARGUAR – SHIMBE Y LA LAGUNA, DISTRITO DE EL CARMEN DE LA FRONTERA, PROVINCIA DE HUANCABAMBA, DEPARTAMENTO DE PIURA.

CLÁUSULA TERCERA: MONTO CONTRACTUAL

El monto total del presente contrato asciende a [CONSIGNAR MONEDA Y MONTO], que incluye todos los impuestos de Ley.

Este monto comprende el costo del servicio de consultoría de obra, todos los tributos, seguros, transporte, inspecciones, pruebas y, de ser el caso, los costos laborales conforme a la legislación vigente, así como cualquier otro concepto que pueda tener incidencia sobre la ejecución del servicio de consultoría de obra materia del presente contrato.

CLÁUSULA CUARTA: DEL PAGO¹⁶

LA ENTIDAD se obliga a pagar la contraprestación a EL CONTRATISTA en [INDICAR MONEDA], en [INDICAR SI SE TRATA DE PAGO ÚNICO, PAGOS PARCIALES O PAGOS PERIÓDICOS O SEGÚN TARIFA EN EL CASO DE PROCEDIMIENTOS DE SUPERVISIÓN DE LA ELABORACIÓN DE EXPEDIENTES TÉCNICOS Y SUPERVISIÓN DE OBRAS CONVOCADOS BAJO EL SISTEMA DE CONTRATACIÓN DE TARIFAS], luego de la recepción formal y completa de la documentación correspondiente, según lo establecido en el artículo 171 del Reglamento de la Ley de Contrataciones del Estado.



¹⁶ En cada caso concreto, dependiendo de la naturaleza del contrato, podrá adicionarse la información que resulte pertinente a efectos de generar el pago.

Para tal efecto, el responsable de otorgar la conformidad de la prestación deberá hacerlo en un plazo que no excederá de los quince (15) días, bajo responsabilidad de dicho funcionario.

LA ENTIDAD debe efectuar el pago dentro de los diez (10) días calendario siguientes de otorgada la conformidad de los servicios, siempre que se verifiquen las condiciones establecidas en el contrato para ello, bajo responsabilidad del funcionario competente.

En caso de retraso en el pago por parte de LA ENTIDAD, salvo que se deba a caso fortuito o fuerza mayor, EL CONTRATISTA tendrá derecho al pago de intereses legales conforme a lo establecido en el artículo 39 de la Ley de Contrataciones del Estado y en el artículo 171 de su Reglamento, los que se computan desde la oportunidad en que el pago debió efectuarse.

CLÁUSULA QUINTA: DEL PLAZO DE LA EJECUCIÓN DE LA PRESTACIÓN

El plazo de ejecución del presente contrato es de [...], el mismo que se computa desde [CONSIGNAR SI ES DEL DÍA SIGUIENTE DEL PERFECCIONAMIENTO DEL CONTRATO, DESDE LA FECHA QUE SE ESTABLEZCA EN EL CONTRATO O DESDE LA FECHA EN QUE SE CUMPLAN LAS CONDICIONES PREVISTAS EN EL CONTRATO PARA EL INICIO DE LA EJECUCIÓN, DEBIENDO INDICAR LAS MISMAS EN ESTE ÚLTIMO CASO].

CLÁUSULA SEXTA: PARTES INTEGRANTES DEL CONTRATO

El presente contrato está conformado por las bases integradas, la oferta ganadora¹⁷, así como los documentos derivados del procedimiento de selección que establezcan obligaciones para las partes.

CLÁUSULA SÉTIMA: GARANTÍAS

EL CONTRATISTA entregó al perfeccionamiento del contrato la respectiva garantía incondicional, solidaria, irrevocable, y de realización automática en el país al solo requerimiento, a favor de LA ENTIDAD, por los conceptos, montos y vigencias siguientes:

- De fiel cumplimiento del contrato: [CONSIGNAR EL MONTO], a través de la [INDICAR EL TIPO DE GARANTÍA PRESENTADA] N° [INDICAR NÚMERO DEL DOCUMENTO] emitida por [SEÑALAR EMPRESA QUE LA EMITE]. Monto que es equivalente al diez por ciento (10%) del monto del contrato original, la misma que debe mantenerse vigente hasta el consentimiento de la liquidación final.

Importante

Al amparo de lo dispuesto en el numeral 149.4 del artículo 149 del Reglamento de la Ley de Contrataciones del Estado, en los contratos de consultoría de obra, si el postor ganador de la buena pro solicita la retención del diez por ciento (10%) del monto del contrato original como garantía de fiel cumplimiento de contrato, debe consignarse lo siguiente:

"De fiel cumplimiento del contrato: [CONSIGNAR EL MONTO], a través de la retención que debe efectuar LA ENTIDAD, durante la primera mitad del número total de pagos a realizarse, de forma prorrateada, con cargo a ser devuelto a la finalización del mismo."

CLÁUSULA OCTAVA: EJECUCIÓN DE GARANTÍAS POR FALTA DE RENOVACIÓN

LA ENTIDAD puede solicitar la ejecución de las garantías cuando EL CONTRATISTA no las hubiere renovado antes de la fecha de su vencimiento, conforme a lo dispuesto en el literal a) del numeral 155.1 del artículo 155 del Reglamento de la Ley de Contrataciones del Estado.

CLÁUSULA NOVENA: CONFORMIDAD DE LA PRESTACIÓN DEL SERVICIO

La conformidad de la prestación del servicio se regula por lo dispuesto en el artículo 168 del Reglamento de la Ley de Contrataciones del Estado. La conformidad será otorgada por [CONSIGNAR EL ÁREA O UNIDAD ORGÁNICA QUE OTORGARÁ LA CONFORMIDAD].

De existir observaciones, LA ENTIDAD las comunica al CONTRATISTA, indicando claramente el contenido de estas, otorgándole un plazo para subsanar no menor de cinco (5) ni mayor de quince días. Si pese al plazo otorgado, EL CONTRATISTA no cumpliera a cabalidad con la subsanación, LA ENTIDAD puede otorgar al CONTRATISTA periodos adicionales para las



¹⁷ La oferta ganadora comprende a la oferta técnica y oferta económica del postor ganador de la buena pro.

correcciones pertinentes. En este supuesto corresponde aplicar la penalidad por mora desde el vencimiento del plazo para subsanar.

Este procedimiento no resulta aplicable cuando la consultoría manifiestamente no cumplan con las características y condiciones ofrecidas, en cuyo caso LA ENTIDAD no otorga la conformidad, debiendo considerarse como no ejecutada la prestación, aplicándose la penalidad que corresponda por cada día de atraso.

CLÁUSULA DÉCIMA: DECLARACIÓN JURADA DEL CONTRATISTA

EL CONTRATISTA declara bajo juramento que se compromete a cumplir las obligaciones derivadas del presente contrato, bajo sanción de quedar inhabilitado para contratar con el Estado en caso de incumplimiento.

CLÁUSULA UNDÉCIMA: OBLIGACIÓN DE ATENDER LAS CONSULTAS

EL CONTRATISTA asume la obligación de atender las consultas que le remita LA ENTIDAD, dentro de plazo previsto en el numeral 193.7 del artículo 193 del Reglamento de la Ley de Contrataciones del Estado. Ante la falta de absolución de dichas consultas, LA ENTIDAD adopta las acciones correspondientes

CLÁUSULA DUODÉCIMA: RESPONSABILIDAD POR VICIOS OCULTOS

La conformidad del servicio por parte de LA ENTIDAD no enerva su derecho a reclamar posteriormente por defectos o vicios ocultos, conforme a lo dispuesto por los artículos 40 de la Ley de Contrataciones del Estado y 173 de su Reglamento.

El plazo máximo de responsabilidad del contratista es de [CONSIGNAR TIEMPO EN AÑOS, SEGÚN CORRESPONDA] año(s) contado a partir de la conformidad otorgada por LA ENTIDAD.

CLÁUSULA DÉCIMA TERCERA: PENALIDADES

Si EL CONTRATISTA incurre en retraso injustificado en la ejecución de las prestaciones objeto del contrato, LA ENTIDAD le aplica automáticamente una penalidad por mora por cada día de atraso, de acuerdo a la siguiente fórmula:

$$\text{Penalidad Diaria} = \frac{0.10 \times \text{monto vigente}}{F \times \text{plazo vigente en días}}$$

Donde:

F = 0.25 para plazos mayores a sesenta (60) días o;

F = 0.40 para plazos menores o iguales a sesenta (60) días.

El retraso se justifica a través de la solicitud de ampliación de plazo debidamente aprobado. Adicionalmente, se considera justificado el retraso y en consecuencia no se aplica penalidad, cuando EL CONTRATISTA acredite, de modo objetivamente sustentado, que el mayor tiempo transcurrido no le resulta imputable. En este último caso la calificación del retraso como justificado por parte de LA ENTIDAD no da lugar al pago de gastos generales ni costos directos de ningún tipo, conforme el numeral 162.5 del artículo 162 del Reglamento de la Ley de Contrataciones del Estado.

Adicionalmente a la penalidad por mora se aplicarán las siguientes penalidades:

N°	SUPUESTOS DE APLICACIÓN DE PENALIDADES	FORMA DE CALCULO	PROCEDIMIENTO
1	Cuando el personal clave permanece menos de sesenta (60) días calendario o del íntegro del plazo de ejecución de la prestación, si este es menor a los sesenta (60) días calendario, de conformidad con las disposiciones establecidas en el numeral 190.2 del artículo 190 del Reglamento.	0.5 UIT Por cada día de ausencia del personal en el plazo previsto.	Según informe de la GIE
2	En caso culmine la relación contractual entre el contratista y el personal ofertado y la Entidad no haya aprobado la sustitución del personal por no cumplir con las experiencias y calificaciones del profesional a ser reemplazado.	0.5 UIT Por cada día de ausencia del personal.	Según informe de la GIE
3	En caso el contratista incumpla con su obligación de ejecutar la prestación con el personal acreditado o debidamente sustituido.	0.5 UIT Por cada día de ausencia de cada profesional	Según informe de la GIE



4	Por no estar presente en las pruebas de Control de Calidad.	0.25 UIT Por cada prueba no presenciada por el Jefe de Supervisión	Según informe de la GIE.
5	No atender las consultas del CONTRATISTA en el plazo establecido en el Art. 193 del Reglamento de la Ley de Contrataciones del Estado.	0.25 UIT Por cada día que no atendió la consulta	Según informe de la GIE.
6	No comunicar a la Entidad dentro de las 24 horas, sobre eventos extraordinarios ocurridos en la obra (accidentes, manifestaciones, relacionadas con la COVID 19, etc.), por cualquier medio.	0.5 UIT Por cada día de no informar a la entidad, de cumplido el plazo de la comunicación.	Según informe de la GIE.
7	No informar a la entidad sobre ausencia del personal propuesto por el ejecutor, acreditado y validado en la suscripción del contrato.	0.1 UIT Por cada día y por cada profesional	Según informe de la GIE.
8	Cuando la SUPERVISIÓN no disponga del equipamiento estratégico ofertado en la suscripción del contrato.	0.5 UIT Por cada día / ocurrencia / equipo	Según informe de la GIE
9	Si como consecuencia de verificar el funcionamiento u operatividad de la infraestructura culminada y las instalaciones y equipos en caso corresponda, el comité de recepción advierte que la obra no se encuentra culminada.	3 % del Monto contratado para la Supervisión.	Según informe del comité de recepción
10	Presentación incompleta y/o errónea de los informes mensuales de la valorización de obra, u otros requeridos por la Entidad. Asimismo, los informes derivados de la aplicación de la Ley de contrataciones del estado y su reglamento.	0.25 UIT por cada día de atraso	Según informe de la GIE

Importante

De haberse previsto establecer penalidades distintas a la penalidad por mora, incluir dichas penalidades, los supuestos de aplicación de penalidad, la forma de cálculo de la penalidad para cada supuesto y el procedimiento mediante el cual se verifica el supuesto a penalizar, conforme el artículo 163 del Reglamento de la Ley de Contrataciones del Estado.

Estas penalidades se deducen de los pagos a cuenta o del pago final, según corresponda; o si fuera necesario, se cobra del monto resultante de la ejecución de la garantía de fiel cumplimiento.

Estos dos (2) tipos de penalidades pueden alcanzar cada una un monto máximo equivalente al diez por ciento (10%) del monto del contrato vigente, o de ser el caso, del ítem que debió ejecutarse.

Cuando se llegue a cubrir el monto máximo de la penalidad por mora o el monto máximo para otras penalidades, de ser el caso, LA ENTIDAD puede resolver el contrato por incumplimiento.

CLÁUSULA DÉCIMA CUARTA: RESOLUCIÓN DEL CONTRATO

Cualquiera de las partes puede resolver el contrato, de conformidad con el numeral 32.3 del artículo 32 y artículo 36 de la Ley de Contrataciones del Estado, y el artículo 164 de su Reglamento. De darse el caso, LA ENTIDAD procederá de acuerdo a lo establecido en el artículo 165 del Reglamento de la Ley de Contrataciones del Estado.

CLÁUSULA DÉCIMA QUINTA: RESPONSABILIDAD DE LAS PARTES

Cuando se resuelva el contrato por causas imputables a algunas de las partes, se debe resarcir los daños y perjuicios ocasionados, a través de la indemnización correspondiente. Ello no obsta la aplicación de las sanciones administrativas, penales y pecuniarias a que dicho incumplimiento diere lugar, en el caso que éstas correspondan.

Lo señalado precedentemente no exime a ninguna de las partes del cumplimiento de las demás obligaciones previstas en el presente contrato.



CLÁUSULA DÉCIMA SEXTA: ANTICORRUPCIÓN

EL CONTRATISTA declara y garantiza no haber, directa o indirectamente, o tratándose de una persona jurídica a través de sus socios, integrantes de los órganos de administración, apoderados, representantes legales, funcionarios, asesores o personas vinculadas a las que se refiere el artículo 7 del Reglamento de la Ley de Contrataciones del Estado, ofrecido, negociado o efectuado, cualquier pago o, en general, cualquier beneficio o incentivo ilegal en relación al contrato.

Asimismo, el CONTRATISTA se obliga a conducirse en todo momento, durante la ejecución del contrato, con honestidad, probidad, veracidad e integridad y de no cometer actos ilegales o de corrupción, directa o indirectamente o a través de sus socios, accionistas, participacionistas, integrantes de los órganos de administración, apoderados, representantes legales, funcionarios, asesores y personas vinculadas a las que se refiere el artículo 7 del Reglamento de la Ley de Contrataciones del Estado.

Además, EL CONTRATISTA se compromete a i) comunicar a las autoridades competentes, de manera directa y oportuna, cualquier acto o conducta ilícita o corrupta de la que tuviera conocimiento; y ii) adoptar medidas técnicas, organizativas y/o de personal apropiadas para evitar los referidos actos o prácticas.

Finalmente, EL CONTRATISTA se compromete a no colocar a los funcionarios públicos con los que deba interactuar, en situaciones reñidas con la ética. En tal sentido, reconoce y acepta la prohibición de ofrecerles a éstos cualquier tipo de obsequio, donación, beneficio y/o gratificación, ya sea de bienes o servicios, cualquiera sea la finalidad con la que se lo haga.

CLÁUSULA DÉCIMA SÉTIMA: MARCO LEGAL DEL CONTRATO

Sólo en lo no previsto en este contrato, en la Ley de Contrataciones del Estado y su Reglamento, en las directivas que emita el OSCE y demás normativa especial que resulte aplicable, serán de aplicación supletoria las disposiciones pertinentes del Código Civil vigente, cuando corresponda, y demás normas de derecho privado.

CLÁUSULA DÉCIMA OCTAVA: SOLUCIÓN DE CONTROVERSIAS¹⁸

Las controversias que surjan entre las partes durante la ejecución del contrato se resuelven mediante conciliación o arbitraje, según el acuerdo de las partes.

Cualquiera de las partes tiene derecho a iniciar el arbitraje a fin de resolver dichas controversias dentro del plazo de caducidad previsto en la Ley de Contrataciones del Estado y su Reglamento.

Facultativamente, cualquiera de las partes tiene el derecho a solicitar una conciliación dentro del plazo de caducidad correspondiente, según lo señalado en el artículo 224 del Reglamento de la Ley de Contrataciones del Estado, sin perjuicio de recurrir al arbitraje, en caso no se llegue a un acuerdo entre ambas partes o se llegue a un acuerdo parcial. Las controversias sobre nulidad del contrato solo pueden ser sometidas a arbitraje.

El Laudo arbitral emitido es inapelable, definitivo y obligatorio para las partes desde el momento de su notificación, según lo previsto en el numeral 45.21 del artículo 45 de la Ley de Contrataciones del Estado.

CLÁUSULA DÉCIMA NOVENA: FACULTAD DE ELEVAR A ESCRITURA PÚBLICA

Cualquiera de las partes puede elevar el presente contrato a Escritura Pública corriendo con todos los gastos que demande esta formalidad.

CLÁUSULA VIGÉSIMA: DOMICILIO PARA EFECTOS DE LA EJECUCIÓN CONTRACTUAL

Las partes declaran el siguiente domicilio para efecto de las notificaciones que se realicen durante la ejecución del presente contrato:

DOMICILIO DE LA ENTIDAD: [.....]

De acuerdo con el numeral 225.3 del artículo 225 del Reglamento, las partes pueden recurrir al arbitraje ad hoc cuando las controversias deriven de procedimientos de selección cuyo valor referencial sea menor o igual a cinco millones con 00/100 soles (S/ 5 000 000,00).



DOMICILIO DEL CONTRATISTA: [CONSIGNAR EL DOMICILIO SEÑALADO POR EL POSTOR GANADOR DE LA BUENA PRO AL PRESENTAR LOS REQUISITOS PARA EL PERFECCIONAMIENTO DEL CONTRATO]

La variación del domicilio aquí declarado de alguna de las partes debe ser comunicada a la otra parte, formalmente y por escrito, con una anticipación no menor de quince (15) días calendario.

De acuerdo con las bases integradas, la oferta y las disposiciones del presente contrato, las partes lo firman por duplicado en señal de conformidad en la ciudad de [.....] al [CONSIGNAR FECHA].

"LA ENTIDAD"

"EL CONTRATISTA"

Importante

Este documento puede firmarse digitalmente si ambas partes cuentan con firma digital, según la Ley N° 27269, Ley de Firmas y Certificados Digitales¹⁹.



¹⁹ Para mayor información sobre la normativa de firmas y certificados digitales ingresar a: <https://www.indecopi.gob.pe/web/firmas-digitales/firmar-y-certificados-digitales>

CAPÍTULO VI
CONSTANCIA DE PRESTACIÓN DE CONSULTORÍA DE OBRA

De conformidad con el artículo 169 del Reglamento, se deja expresa constancia de la culminación de la prestación derivada del contrato mencionado en el numeral 3 del presente documento.

1 DATOS DEL DOCUMENTO	Número del documento	
	Fecha de emisión del documento	

2 DATOS DEL CONTRATISTA	Nombre, denominación o razón social			
	RUC			
	EN CASO EL CONTRATISTA SEA UN CONSORCIO, ADEMÁS SE DEBERÁ REGISTRAR LA SIGUIENTE INFORMACIÓN:			
	Nombre o razón social del integrante del consorcio	RUC	%	Descripción de las obligaciones

3 DATOS DEL CONTRATO	Número del contrato						
	Tipo y número del procedimiento de selección						
	Objeto del contrato	Elaboración de Expediente Técnico		Supervisión de la elaboración del Expediente Técnico		Supervisión de Obra	
	Descripción del objeto del contrato						
	Fecha de suscripción del contrato						
	Monto total ejecutado del contrato						
	Plazo de ejecución contractual	Plazo original			días calendario		
		Ampliación(es) de plazo			días calendario		
		Total plazo			días calendario		
Fecha de inicio de la consultoría de obra							
Fecha final de la consultoría de obra							

En caso de elaboración de Expediente Técnico

4 DATOS DEL EXPEDIENTE TÉCNICO	Denominación del proyecto	
	Ubicación del proyecto	
	Monto del presupuesto	

En caso de Supervisión de Obras

5 DATOS DE LA OBRA	Denominación de la obra	
	Ubicación de la obra	
	Número de adicionales de obra	
	Monto total de los adicionales	
	Número de deductivos	
	Monto total de los deductivos	
	Monto total de la obra	



6	APLICACIÓN DE PENALIDADES	Monto de las penalidades por mora	
		Monto de otras penalidades	
		Monto total de las penalidades aplicadas	

7	DATOS DE LA ENTIDAD	Nombre de la Entidad	
		RUC de la Entidad	
		Nombres y apellidos del funcionario que emite la constancia	
		Cargo que ocupa en la Entidad	
		Teléfono de contacto	

8	NOMBRE, FIRMA Y SELLO DEL FUNCIONARIO COMPETENTE
---	--



ANEXOS



ANEXO N°1

DECLARACIÓN JURADA DE DATOS DEL POSTOR

Señores

ORGANO ENCARGADO DE LAS CONTRATACIONES
CONTRATACIÓN DIRECTA N° 64-2023-MTC/21]

Presente.-

El que se suscribe, [.....], postor y/o Representante Legal de [CONSIGNAR EN CASO DE SER PERSONA JURÍDICA], identificado con [CONSIGNAR TIPO DE DOCUMENTO DE IDENTIDAD] N° [CONSIGNAR NÚMERO DE DOCUMENTO DE IDENTIDAD], con poder inscrito en la localidad de [CONSIGNAR EN CASO DE SER PERSONA JURÍDICA] en la Ficha N°[CONSIGNAR EN CASO DE SER PERSONA JURÍDICA] Asiento N°[CONSIGNAR EN CASO DE SER PERSONA JURÍDICA], **DECLARO BAJO JURAMENTO** que la siguiente información se sujeta a la verdad:

Nombre, Denominación o Razón Social :			
Domicilio Legal :			
RUC :	Teléfono(s) :		
MYPE ²⁰	Si	No	
Correo electrónico :			

Autorización de notificación por correo electrónico:

Autorizo que se notifiquen al correo electrónico indicado las siguientes actuaciones:

1. Solicitud de reducción de la oferta económica.
2. Solicitud de subsanación de los requisitos para perfeccionar el contrato.
3. Solicitud para presentar los documentos para perfeccionar el contrato, según orden de prelación, de conformidad con lo previsto en el artículo 141 del Reglamento.
4. Respuesta a la solicitud de acceso al expediente de contratación.

Asimismo, me comprometo a remitir la confirmación de recepción, en el plazo máximo de dos (2) días hábiles de recibida la comunicación.

[CONSIGNAR CIUDAD Y FECHA]

.....
Firma, Nombres y Apellidos del postor o Representante legal, según corresponda

Importante

La notificación dirigida a la dirección de correo electrónico consignada se entenderá válidamente efectuada cuando la Entidad reciba acuse de recepción.



²⁰ Esta información será verificada por la Entidad en la página web del Ministerio de Trabajo y Promoción del Empleo en la sección consulta de empresas acreditadas en el REMYPE en el link <http://www2.trabajo.gob.pe/servicios-en-linea-2-2/> y se tendrá en consideración, en caso el postor ganador de la buena pro solicite la retención del diez por ciento (10%) del monto del contrato, en calidad de garantía de fiel cumplimiento, según lo señalado en el numeral 149.4 del artículo 149 y el numeral 151.2 del artículo 151 del Reglamento. Asimismo, dicha información se tendrá en cuenta en caso de empate, conforme a lo previsto en el artículo 91 del Reglamento.

ANEXO N° 2

**DECLARACIÓN JURADA
(ART. 52 DEL REGLAMENTO DE LA LEY DE CONTRATACIONES DEL ESTADO)**

Señores
ORGANO ENCARGADO DE LAS CONTRATACIONES
CONTRATACIÓN DIRECTA N° 64-2023-MTC/21
Presente. -

Mediante el presente el suscrito, postor y/o Representante Legal de [CONSIGNAR EN CASO DE SER PERSONA JURÍDICA], declaro bajo juramento:

- i. No haber incurrido y me obligo a no incurrir en actos de corrupción, así como a respetar el principio de integridad.
- ii. No tener impedimento para postular en el procedimiento de selección ni para contratar con el Estado, conforme al artículo 11 de la Ley de Contrataciones del Estado.
- iii. Conocer las sanciones contenidas en la Ley de Contrataciones del Estado y su Reglamento, así como las disposiciones aplicables de la Ley N° 27444, Ley del Procedimiento Administrativo General.
- iv. Participar en el presente proceso de contratación en forma independiente sin mediar consulta, comunicación, acuerdo, arreglo o convenio con ningún proveedor; y, conocer las disposiciones del Decreto Legislativo N° 1034, Decreto Legislativo que aprueba la Ley de Represión de Conductas Anticompetitivas.
- v. Conocer, aceptar y someterme a las bases, condiciones y reglas del procedimiento de selección.
- vi. Ser responsable de la veracidad de los documentos e información que presento en el presente procedimiento de selección.
- vii. Comprometerme a mantener la oferta presentada durante el procedimiento de selección y a perfeccionar el contrato, en caso de resultar favorecido con la buena pro.

[CONSIGNAR CIUDAD Y FECHA]

.....
**Firma, Nombres y Apellidos del postor o
Representante legal, según corresponda**

Importante

En el caso de consorcios, cada integrante debe presentar esta declaración jurada, salvo que sea presentada por el representante común del consorcio.



ANEXO N° 3

DECLARACIÓN JURADA DE CUMPLIMIENTO DE LOS TÉRMINOS DE REFERENCIA

Señores
ORGANO ENCARGADO DE LAS CONTRATACIONES
CONTRATACIÓN DIRECTA N° 64-2023-MTC/21
Presente. -

Es grato dirigirme a usted, para hacer de su conocimiento que luego de haber examinado las bases y demás documentos del procedimiento de la referencia y, conociendo todos los alcances y las condiciones detalladas en dichos documentos, el postor que suscribe ofrece el servicio de consultoría de obra para la supervisión de la obra: **PAQUETE 13: REPARACIÓN DE PUENTES; HUARGUAR – SHIMBE Y LA LAGUNA, DISTRITO DE EL CARMEN DE LA FRONTERA, PROVINCIA DE HUANCABAMBA, DEPARTAMENTO DE PIURA**, de conformidad con los Términos de Referencia que se indican en el numeral 3.1 del Capítulo III de la sección específica de las bases y los documentos del procedimiento.

[CONSIGNAR CIUDAD Y FECHA]

.....
Firma, Nombres y Apellidos del postor o
Representante legal o común, según corresponda

Importante

Adicionalmente, puede requerirse la presentación de documentación que acredite el cumplimiento de los términos de referencia, conforme a lo indicado en el acápite relacionado al contenido de las ofertas de la presente sección de las bases.



ANEXO N° 4

DECLARACIÓN JURADA DE PLAZO DE PRESTACIÓN DEL SERVICIO DE CONSULTORÍA DE OBRA

Señores

ORGANO ENCARGADO DE LAS CONTRATACIONES
CONTRATACIÓN DIRECTA N° 64-2023-MTC/21

Presente. -

Mediante el presente, con pleno conocimiento de las condiciones que se exigen en las bases del procedimiento de la referencia, me comprometo a prestar el servicio de consultoría de obra objeto del presente procedimiento de selección en el plazo de 90 días calendarios (Supervisión, recepción de obra y liquidación) para el puente HUARGUAR – SHIMBE y 75 días calendarios (Supervisión, recepción de obra y liquidación), para el puente LA LAGUNA.

[CONSIGNAR CIUDAD Y FECHA]

.....
Firma, Nombres y Apellidos del postor o
Representante legal o común, según corresponda



ANEXO N° 5
OFERTA ECONÓMICA

Señores
ORGANO ENCARGADO DE LAS CONTRATACIONES
CONTRATACIÓN DIRECTA N° 64-2023-MTC/21
Presente. -

Es grato dirigirme a usted, para hacer de su conocimiento que, de acuerdo con las bases, mi oferta económica es la siguiente:

SUPERVISION DE LA EJECUCIÓN DE LA OBRA 1: " REPARACIÓN DE PUENTE: EN EL (LA) CAMINO VECINAL PI-836 (PUENTE HUARGUAR – SHIMBE), EN LA LOCALIDAD DE HUARGUAR, DISTRITO DE EL CARMEN DE LA FRONTERA, PROVINCIA HUANCABAMBA, DEPARTAMENTO PIURA "				
DESCRIPCIÓN DEL OBJETO	N° DE PERIODOS DE TIEMPO ²¹	PERIODO O UNIDAD DE TIEMPO ²²	TARIFA UNITARIA OFERTADA ²³	TOTAL OFERTA ECONÓMICA
Supervisión de obra	75	DIA		
Recepción de obra	3	DIA		
Liquidación de obra	12	GLB		
Monto total de la supervisión de la obra 1				
SUPERVISION DE LA EJECUCIÓN DE LA OBRA 2: "REPARACIÓN DE PUENTE: EN EL (LA) CAMINO VECINAL S/C (PUENTE LA LAGUNA), SICCEQUISTERIOS – TAMBILLO EN LA LOCALIDAD SICCEQUISTERIOS, DISTRITO DE EL CARMEN DE LA FRONTERA, PROVINCIA HUANCABAMBA, DEPARTAMENTO PIURA"				
DESCRIPCIÓN DEL OBJETO	N° DE PERIODOS DE TIEMPO ²⁴	PERIODO O UNIDAD DE TIEMPO	TARIFA UNITARIA OFERTADA	TOTAL OFERTA ECONÓMICA
Supervisión de obra	60	DIA		
Recepción de obra	3	DIA		
Liquidación de obra	12	GLB		
Monto total de la supervisión de la obra 2				
Monto total de la Contratación				

La oferta económica [CONSIGNAR LA MONEDA DE LA CONVOCATORIA] incluye todos los tributos, seguros, transporte, inspecciones, pruebas y, de ser el caso, los costos laborales conforme a la legislación vigente, así como cualquier otro concepto que pueda tener incidencia sobre el costo del servicio de consultoría a contratar; excepto la de aquellos postores que gocen de alguna exoneración legal, no incluirán en su oferta económica los tributos respectivos.

²¹ Número estimado de días, meses, entre otros de la ejecución de la prestación, según lo establecido en las bases.

²² Día, mes, entre otros, según lo establecido en las bases.

²³ El postor formula su oferta proponiendo una tarifa fija en base al periodo o unidad de tiempo establecida en las bases.

²⁴ Número estimado de días, meses, entre otros de la ejecución de la prestación, según lo establecido en las bases.



[CONSIGNAR CIUDAD Y FECHA]

.....
**Firma, Nombres y Apellidos del postor o
Representante legal o común, según corresponda**

Importante

- *El postor debe consignar el monto total de la oferta económica, sin perjuicio, que de resultar favorecido con la buena pro, presente el detalle de precios unitarios y la estructura de costos para el perfeccionamiento del contrato.*
- *En caso que el postor reduzca su oferta, según lo previsto en el artículo 68 del Reglamento, debe presentar nuevamente este Anexo.*
- *El postor que goce de alguna exoneración legal, debe indicar que su oferta no incluye el tributo materia de la exoneración, debiendo incluir el siguiente texto:*

"Mi oferta no incluye [CONSIGNAR EL TRIBUTO MATERIA DE LA EXONERACIÓN]"



ANEXO N° 6

EXPERIENCIA DEL POSTOR EN LA ESPECIALIDAD

Señores
ORGANO ENCARGADO DE LAS CONTRATACIONES
CONTRATACIÓN DIRECTA N° 64-2023-MTC/21
Presente. -



Mediante el presente, el suscrito detalla la siguiente EXPERIENCIA EN LA ESPECIALIDAD:

N°	CLIENTE	OBJETO DEL CONTRATO	N° CONTRATO / OIS / COMPROBANTE DE PAGO	FECHA DEL CONTRATO O CP ²⁵	FECHA DE LA CONFORMIDAD, DE SER EL CASO ²⁶	EXPERIENCIA, PROVENIENTE DE: ²⁷	MONEDA	IMPORTE ²⁸	TIPO DE CAMBIO VENTA ²⁹	MONTO FACTURADO ACUMULADO ³⁰
1										
2										

²⁵ Se refiere a la fecha de suscripción del contrato, de la emisión de la Orden de Servicios o de cancelación del comprobante de pago, según corresponda.

²⁶ Únicamente, cuando la fecha del perfeccionamiento del contrato, sea previa a los diez (10) años anteriores a la fecha de presentación de ofertas, caso en el cual el postor debe acreditar que la conformidad se emitió dentro de dicho periodo.

²⁷ Si el titular de la experiencia no es el postor, consignar si dicha experiencia corresponde a la matriz en caso que el postor sea sucursal, o fue transmitida por reorganización societaria, debiendo acompañar la documentación sustentatoria correspondiente. Al respecto, según la Opinión N° 216-2017/DTN "Considerando que la sociedad matriz y la sucursal constituyen la misma persona jurídica, la sucursal puede acreditar como suya la experiencia de su matriz". Del mismo modo, según lo previsto en la Opinión N° 010-2013/DTN, "... en una operación de reorganización societaria que comprende tanto una fusión como una escisión, la sociedad resultante podrá acreditar como suya la experiencia de la sociedad incorporada o absorbida, que se extingue producto de la fusión; asimismo, si en virtud de la escisión se transfiere un bloque patrimonial consistente en una línea de negocio completa, la sociedad resultante podrá acreditar como suya la experiencia de la sociedad escindida, correspondiente a la línea de negocio transmitida. De esta manera, la sociedad resultante podrá emplear la experiencia transmitida, como consecuencia de la reorganización societaria antes descrita, en los futuros procesos de selección en los que participe".

²⁸ Se refiere al monto del contrato ejecutado incluido adicionales y reducciones, de ser el caso.

²⁹ El tipo de cambio venta debe corresponder al publicado por la SBS correspondiente a la fecha de suscripción del contrato, de la emisión de la Orden de Servicios o de cancelación del comprobante de pago, según corresponda.

³⁰ Consignar en la moneda establecida en las bases.

N°	CLIENTE	OBJETO DEL CONTRATO	N° CONTRATO / O/S / COMPROBANTE DE PAGO	FECHA DEL CONTRATO O CP ²⁵	FECHA DE LA CONFORMIDAD, DE SER EL CASO ²⁶	EXPERIENCIA PROVENIENTE E ²⁷ DE:	MONEDA	IMPORTE ²⁸	TIPO DE CAMBIO VENTA ²⁹	MONTO FACTURADO ACUMULADO ³⁰
3										
4										
5										
6										
7										
8										
9										
10										
...										
20										
TOTAL										

[CONSIGNAR CIUDAD Y FECHA]



.....
Firma, Nombres y Apellidos del postor o Representante legal o común, según corresponda

ANEXO N° 7

**DECLARACIÓN JURADA
(NUMERAL 49.4 DEL ARTÍCULO 49 DEL REGLAMENTO)**

Señores
ORGANO ENCARGADO DE LAS CONTRATACIONES
CONTRATACIÓN DIRECTA N° 64-2023-MTC/21
Presente. -

Mediante el presente el suscrito, postor y/o Representante Legal de [CONSIGNAR EN CASO DE SER PERSONA JURÍDICA], declaro que la experiencia que acredito de la empresa [CONSIGNAR LA DENOMINACIÓN DE LA PERSONA JURÍDICA] como consecuencia de una reorganización societaria, no se encuentra en el supuesto establecido en el numeral 49.4 del artículo 49 del Reglamento.

[CONSIGNAR CIUDAD Y FECHA]

.....
**Firma, Nombres y Apellidos del postor o
Representante legal, según corresponda**

Importante

A efectos de cautelar la veracidad de esta declaración, el postor puede verificar la información de la Relación de Proveedores Sancionados por el Tribunal de Contrataciones del Estado con Sanción Vigente en <http://portal.osce.gob.pe/rnp/content/relación-de-proveedores-sancionados>.

También le asiste dicha facultad al órgano encargado de las contrataciones o al órgano de la Entidad al que se le haya asignado la función de verificación de la oferta presentada por el postor ganador de la buena pro.



ANEXO N° 8

**AUTORIZACIÓN DE NOTIFICACIÓN DE LA DECISIÓN DE LA ENTIDAD SOBRE LA
SOLICITUD DE AMPLIACIÓN DE PLAZO MEDIANTE MEDIOS ELECTRÓNICOS DE
COMUNICACIÓN**

(DOCUMENTO A PRESENTAR EN EL PERFECCIONAMIENTO DEL CONTRATO)

Señores
ORGANO ENCARGADO DE LAS CONTRATACIONES
CONTRATACIÓN DIRECTA N° 64-2023-MTC/21
Presente. -

El que se suscribe, [.....], postor adjudicado y/o Representante Legal de [CONSIGNAR EN CASO DE SER PERSONA JURÍDICA], identificado con [CONSIGNAR TIPO DE DOCUMENTO DE IDENTIDAD] N° [CONSIGNAR NÚMERO DE DOCUMENTO DE IDENTIDAD], autorizo que durante la ejecución del contrato se me notifique al correo electrónico [INDICAR EL CORREO ELECTRÓNICO] lo siguiente:

✓ Notificación de la decisión de la Entidad respecto a la solicitud de ampliación de plazo.

[CONSIGNAR CIUDAD Y FECHA]

.....
**Firma, Nombres y Apellidos del postor o
Representante legal o común, según
corresponda**

Importante

La notificación de la decisión de la Entidad respecto a la solicitud de ampliación de plazo se efectúa por medios electrónicos de comunicación, siempre que se cuente con la autorización correspondiente y sea posible obtener un acuse de recibo a través del mecanismo utilizado.



