

BASES PARA LA CONTRATACIÓN DE LA EJECUCIÓN DE OBRAS

Aprobado mediante Directiva N° 001-2019-OSCE/CD



SUB DIRECCIÓN DE NORMATIVIDAD – DIRECCIÓN TÉCNICO NORMATIVA
ORGANISMO SUPERVISOR DE LAS CONTRATACIONES DEL ESTADO - OSCE

SIMBOLOGÍA UTILIZADA:

N°	Símbolo	Descripción
1	[ABC] / [.....]	La información solicitada dentro de los corchetes sombreados debe ser completada por la Entidad durante la elaboración de las bases.
2	[ABC] / [.....]	Es una indicación, o información que deberá ser completada por la Entidad con posterioridad al otorgamiento de la buena pro para el caso específico de la elaboración de la PROFORMA DEL CONTRATO; o por los proveedores, en el caso de los ANEXOS de la oferta.
3	<div>Importante</div> <ul style="list-style-type: none"> • Abc 	Se refiere a consideraciones importantes a tener en cuenta por el comité de selección y por los proveedores.
4	<div>Advertencia</div> <ul style="list-style-type: none"> • Abc 	Se refiere a advertencias a tener en cuenta por el comité de selección y por los proveedores.
5	<div>Importante para la Entidad</div> <ul style="list-style-type: none"> • Xyz 	Se refiere a consideraciones importantes a tener en cuenta por el comité de selección y deben ser eliminadas una vez culminada la elaboración de las bases.

CARACTERÍSTICAS DEL DOCUMENTO:

Las bases estándar deben ser elaboradas en formato WORD, y deben tener las siguientes características:

N°	Características	Parámetros
1	Márgenes	Superior : 2.5 cm Inferior: 2.5 cm Izquierda: 2.5 cm Derecha: 2.5 cm
2	Fuente	Arial
3	Estilo de Fuente	Normal: Para el contenido en general Cursiva: Para el encabezado y pie de página Para las Consideraciones importantes (Ítem 3 del cuadro anterior)
4	Color de Fuente	Automático: Para el contenido en general Azul : Para las Consideraciones importantes (Ítem 3 del cuadro anterior)
5	Tamaño de Letra	16 : Para las dos primeras hojas de las Secciones General y Específica 11 : Para el nombre de los Capítulos. 10 : Para el cuerpo del documento en general 9 : Para el encabezado y pie de página Para el contenido de los cuadros, pudiendo variar, según la necesidad 8 : Para las Notas al pie
6	Alineación	Justificada: Para el contenido en general y notas al pie. Centrada : Para la primera página, los títulos de las Secciones y nombres de los Capítulos)
7	Interlineado	Sencillo
8	Espaciado	Anterior : 0 Posterior : 0
9	Subrayado	Para los nombres de las Secciones y para resaltar o hacer hincapié en algún concepto

INSTRUCCIONES DE USO:

- Una vez registrada la información solicitada dentro de los corchetes sombreados en gris, el texto deberá quedar en letra tamaño 10, con estilo normal, sin formato de negrita y sin sombread.
- La nota **IMPORTANTE** no puede ser modificada ni eliminada en la Sección General. En el caso de la Sección Específica debe seguirse la instrucción que se indica en dicha nota.

Elaboradas en enero de 2019
Modificadas en junio y diciembre de 2019, julio de 2020, julio y diciembre de 2021, setiembre de 2022
y octubre de 2022



BASES PARA LA CONTRATACIÓN DIRECTA PARA LA CONTRATACIÓN DE LA EJECUCIÓN DE OBRAS¹

CONTRATACION DIRECTA N°014-2023/GRT-OEC-I (Primera Convocatoria)

CONTRATACION DIRECTA POR SITUACION DE EMERGENCIA PARA LA EJECUCION DE LA IOARR “REFORZAMIENTO ESTRUCTURAL DE TALUD; EN EL (LA) LOS CEDROS DEL SECTOR MAL PASO INGRESO A CALETA GRAU POR DESLIZAMIENTO EN EL DISTRITO DE ZORRITOS, PROVINCIA CONTRALMIRANTE VILLAR, DEPARTAMENTO TUMBES”

¹ Estas bases se utilizarán para la contratación de la ejecución de obras. Para tal efecto, se deberá tener en cuenta la siguiente definición:

Obra: Construcción, reconstrucción, rehabilitación, remodelación, mejoramiento, demolición, renovación, ampliación y habilitación de bienes inmuebles, tales como edificaciones, estructuras, excavaciones, perforaciones, carreteras, puentes, entre otros, que requieren dirección técnica, expediente técnico, mano de obra, materiales y/o equipos.

DEBER DE COLABORACIÓN

La Entidad y todo proveedor que se someta a las presentes Bases, sea como participante, postor y/o contratista, deben conducir su actuación conforme a los principios previstos en la Ley de Contrataciones del Estado.

En este contexto, se encuentran obligados a prestar su colaboración al OSCE y a la Secretaría Técnica de la Comisión de Defensa de la Libre Competencia del INDECOPI, en todo momento según corresponda a sus competencias, a fin de comunicar presuntos casos de fraude, colusión y corrupción por parte de los funcionarios y servidores de la Entidad, así como los proveedores y demás actores que participan en el proceso de contratación.

De igual forma, deben poner en conocimiento del OSCE y a la Secretaría Técnica de la Comisión de Defensa de la Libre Competencia del INDECOPI los indicios de conductas anticompetitivas que se presenten durante el proceso de contratación, en los términos del Decreto Legislativo N° 1034, "Ley de Represión de Conductas Anticompetitivas", o norma que la sustituya, así como las demás normas de la materia.

La Entidad y todo proveedor que se someta a las presentes Bases, sea como participante, postor y/o contratista del proceso de contratación deben permitir al OSCE o a la Secretaría Técnica de la Comisión de Defensa de la Libre Competencia del INDECOPI el acceso a la información referida a las contrataciones del Estado que sea requerida, prestar testimonio o absolución de posiciones que se requieran, entre otras formas de colaboración.

SECCIÓN GENERAL

DISPOSICIONES COMUNES DEL PROCEDIMIENTO DE SELECCIÓN

(ESTA SECCIÓN NO DEBE SER MODIFICADA EN NINGÚN EXTREMO, BAJO SANCIÓN DE NULIDAD)

CAPÍTULO III DEL CONTRATO

3.1. PERFECCIONAMIENTO DEL CONTRATO

Los plazos y el procedimiento para perfeccionar el contrato se realiza conforme a lo indicado en el artículo 141 del Reglamento.

Para perfeccionar el contrato, el postor ganador de la buena pro debe presentar los documentos señalados en los artículos 139 y 175 del Reglamento, así como los previstos en la sección específica de las bases.

3.2. GARANTÍAS

Las garantías que deben otorgar los postores y/o contratistas, según corresponda, son las de fiel cumplimiento del contrato y por los adelantos.

3.2.1. GARANTÍA DE FIEL CUMPLIMIENTO

Como requisito indispensable para perfeccionar el contrato, el postor ganador debe entregar a la Entidad la garantía de fiel cumplimiento del mismo por una suma equivalente al diez por ciento (10%) del monto del contrato original. Esta se mantiene vigente hasta el consentimiento de la liquidación final.

3.2.2. GARANTÍA DE FIEL CUMPLIMIENTO POR PRESTACIONES ACCESORIAS

En las contrataciones que conllevan la ejecución de prestaciones accesorias, tales como mantenimiento, reparación o actividades afines, se otorga una garantía adicional por una suma equivalente al diez por ciento (10%) del monto del contrato de la prestación accesoria, la misma que debe ser renovada periódicamente hasta el cumplimiento total de las obligaciones garantizadas.

3.2.3. GARANTÍA POR ADELANTO

En caso se haya previsto en la sección específica de las bases la entrega de adelantos, el contratista debe presentar una garantía emitida por idéntico monto conforme a lo estipulado en el artículo 153 del Reglamento.

3.3. REQUISITOS DE LAS GARANTÍAS

Las garantías que se presenten deben ser incondicionales, solidarias, irrevocables y de realización automática en el país, al solo requerimiento de la Entidad. Asimismo, deben ser emitidas por empresas que se encuentren bajo la supervisión directa de la Superintendencia de Banca, Seguros y Administradoras Privadas de Fondos de Pensiones y que cuenten con clasificación de riesgo B o superior. Asimismo, deben estar autorizadas para emitir garantías; o estar consideradas en la última lista de bancos extranjeros de primera categoría que periódicamente publica el Banco Central de Reserva del Perú.

Importante

Corresponde a la Entidad verificar que las garantías presentadas por el postor ganador de la buena pro y/o contratista cumplan con los requisitos y condiciones necesarios para su aceptación y eventual ejecución; sin perjuicio de la determinación de las responsabilidades funcionales que correspondan.

Advertencia

Los funcionarios de las Entidades no deben aceptar garantías emitidas bajo condiciones distintas a las establecidas en el presente numeral, debiendo tener en cuenta lo siguiente:

1. La clasificadora de riesgo que asigna la clasificación a la empresa que emite la garantía debe encontrarse listada en el portal web de la SBS (<http://www.sbs.gob.pe/sistema-financiero/clasificadoras-de-riesgo>).

2. Se debe identificar en la página web de la clasificadora de riesgo respectiva, cuál es la clasificación vigente de la empresa que emite la garantía, considerando la vigencia a la fecha de emisión de la garantía.

3. Para fines de lo establecido en el artículo 148 del Reglamento, la clasificación de riesgo B, incluye las clasificaciones B+ y B.

4. Si la empresa que otorga la garantía cuenta con más de una clasificación de riesgo emitida por distintas empresas listadas en el portal web de la SBS, bastará que en una de ellas cumpla con la clasificación mínima establecida en el Reglamento.

En caso exista alguna duda sobre la clasificación de riesgo asignada a la empresa emisora de la garantía, se deberá consultar a la clasificadora de riesgos respectiva.

De otro lado, además de cumplir con el requisito referido a la clasificación de riesgo, a efectos de verificar si la empresa emisora se encuentra autorizada por la SBS para emitir garantías, debe revisarse el portal web de dicha Entidad (<http://www.sbs.gob.pe/sistema-financiero/relacion-de-empresas-que-se-encuentran-autorizadas-a-emitir-cartas-fianza>).

Los funcionarios competentes deben verificar la autenticidad de la garantía a través de los mecanismos establecidos (consulta web, teléfono u otros) por la empresa emisora.

3.4. EJECUCIÓN DE GARANTÍAS

La Entidad puede solicitar la ejecución de las garantías conforme a los supuestos contemplados en el artículo 155 del Reglamento.

3.5. ADELANTOS

La Entidad puede establecer la entrega de adelantos directos y adelantos para materiales e insumos, y en el caso de contratos bajo la modalidad llave en mano, para equipamiento y mobiliario, de conformidad con el artículo 180 del Reglamento, siempre que ello haya sido previsto en la sección específica de las bases.

Asimismo, la Entidad puede establecer la obligación de constituir un fideicomiso para el manejo de los recursos que el contratista reciba a título de adelanto, de acuerdo al procedimiento, plazos y requisitos señalados en los artículos 184 y 185 del Reglamento.

3.6. VALORIZACIONES

Las valorizaciones son la cuantificación económica de un avance físico en la ejecución de la obra, realizada en un período determinado, tienen el carácter de pagos a cuenta y son elaboradas el último día de cada período previsto en la sección específica de las bases, por el inspector o supervisor, según corresponda y el contratista.

En caso se haya suscrito contrato con un consorcio, el pago de las valorizaciones se realizará a quien se indique en el contrato de consorcio.

Advertencia

En caso de retraso en los pagos a cuenta o pago final por parte de la Entidad, salvo que se deba a caso fortuito o fuerza mayor, esta reconoce al contratista los intereses legales correspondientes, de conformidad con el artículo 39 de la Ley y los artículos 1244, 1245 y 1246 del Código Civil, debiendo repetir contra los responsables de la demora injustificada.

3.7. REAJUSTES

Los reajustes se calculan conforme lo indicado en el numeral 38.3 del artículo 38 y el artículo 195 del Reglamento.

Importante

Tanto la elaboración como la aplicación de las fórmulas polinómicas se sujetan a lo dispuesto en el Decreto Supremo Nº 011-79-VC y sus modificatorias, ampliatorias y complementarias.

3.8. PENALIDADES

3.12.1. PENALIDAD POR MORA EN LA EJECUCIÓN DE LA PRESTACIÓN

En caso de retraso injustificado del contratista en la ejecución de las prestaciones objeto del contrato, la Entidad le aplica automáticamente una penalidad por mora por cada día de atraso, de conformidad con el artículo 162 del Reglamento.

3.12.2. OTRAS PENALIDADES

La Entidad puede establecer penalidades distintas a la mencionada en el numeral precedente, según lo previsto en el artículo 163 del Reglamento y lo indicado en la sección específica de las bases.

Estos dos tipos de penalidades se calculan en forma independiente y pueden alcanzar cada una un monto máximo equivalente al diez por ciento (10%) del monto del contrato vigente, o de ser el caso, del ítem que debió ejecutarse.

3.9. INCUMPLIMIENTO DEL CONTRATO

Las causales para la resolución del contrato, serán aplicadas de conformidad con el artículo 36 de la Ley y 164 del Reglamento.

3.10. DISPOSICIONES FINALES

Todos los demás aspectos del presente procedimiento no contemplados en las bases se regirán supletoriamente por la Ley y su Reglamento, así como por las disposiciones legales vigentes.

SECCIÓN ESPECÍFICA

CONDICIONES ESPECIALES DEL PROCEDIMIENTO DE SELECCIÓN

(EN ESTA SECCIÓN LA ENTIDAD DEBERÁ COMPLETAR LA INFORMACIÓN EXIGIDA, DE ACUERDO A LAS INSTRUCCIONES INDICADAS)

CAPÍTULO I GENERALIDADES

1.1. ENTIDAD CONVOCANTE

Nombre : GOBIERNO REGIONAL DE TUMBES
RUC N° : 20484003883
Domicilio legal : Av. LA MARINA N° 200 - TUMBES
Teléfono : 544464
Correo electrónico : abastecimientoGrt2020@gmail.com

1.2. OBJETO DE LA CONVOCATORIA

El presente procedimiento de selección tiene por objeto la CONTRATACION DIRECTA POR SITUACION DE EMERGENCIA PARA LA EJECUCION DE LA IOARR "REFORZAMIENTO ESTRUCTURAL DE TALUD; EN EL (LA) LOS CEDROS DEL SECTOR MAL PASO INGRESO A CALETA GRAU POR DESLIZAMIENTO EN EL DISTRITO DE ZORRITOS, PROVINCIA CONTRALMIRANTE VILLAR, DEPARTAMENTO TUMBES"

1.3. VALOR REFERENCIAL²

El valor referencial asciende a S/ 5'906,197.38 (Un Millón Novecientos Seis Mil Ciento Noventa y Siete con 38/100 Soles), incluidos los impuestos de Ley y cualquier otro concepto que incida en el costo total de la ejecución de la obra. El valor referencial ha sido calculado al mes de mayo 2023.

Valor Referencial (VR)
S/ 5'906,197.38 (Un Millón Novecientos Seis Mil Ciento Noventa y Siete con 38/100 Soles)

1.4. EXPEDIENTE DE CONTRATACIÓN

Documento y fecha de aprobación del expediente de contratación	:	MEMORANDO N°2568-2023/GOB.REG.TUMBES-GGR-GRI-GR – 03/08/2023
Documento y fecha de aprobación del expediente técnico	:	RESOLUCION GERENCIAL REGIONAL N°000237-2023/GOB.REG.TUMBES-GRI-GR – 06/07/2023
Documento y fecha de actualización del expediente técnico, de corresponder	:	No corresponde
Tipo y número del procedimiento de selección que se convocó para la elaboración del expediente técnico, de corresponder	:	No corresponde

² El monto del valor referencial indicado en esta sección de las bases no debe diferir del monto del valor referencial consignado en la ficha del procedimiento en el SEACE. No obstante, de existir contradicción entre estos montos, primará el monto del valor referencial indicado en las bases aprobadas.

1.5. FUENTE DE FINANCIAMIENTO

FONDO DE COMPENSACION REGIONAL - FONCOR

Importante

La fuente de financiamiento debe corresponder a aquella prevista en la Ley de Equilibrio Financiero del Presupuesto del Sector Público del año fiscal en el cual se convoca el procedimiento de selección.

1.6. SISTEMA DE CONTRATACIÓN

El presente procedimiento se rige por el sistema de **PRECIOS UNITARIOS**, de acuerdo con lo establecido en el expediente de contratación respectivo.

1.7. MODALIDAD DE EJECUCIÓN

NO CORRESPONDE

1.8. ALCANCES DEL REQUERIMIENTO

El alcance de la ejecución de la obra está definido en el Capítulo III de la presente sección de las bases.

1.9. PLAZO DE EJECUCIÓN DE LA OBRA

El plazo de ejecución de la obra materia de la presente convocatoria, es de NOVENTA (90) DIAS CALENDARIOS, en concordancia con lo establecido en el expediente de contratación y en el expediente técnico de obra.

Importante

- *La Entidad debe entregar una constancia o formulario de cargos en donde consta que el participante recibió el expediente técnico completo. Dicha constancia o formulario debe incluir un índice del contenido del expediente técnico y número de folios correspondientes.*
- *El costo de entrega del ejemplar de las bases y del expediente técnico, no puede exceder el costo de su reproducción.*

Advertencia

Las Entidades deben cautelar bajo responsabilidad que la versión impresa y digital del expediente técnico correspondan a la versión original del expediente técnico aprobado.

1.10. ACCESO VIRTUAL AL EXPEDIENTE TÉCNICO DE LA OBRA

El expediente técnico de la obra en versión digital se encuentra publicado en el SEACE, obligatoriamente, desde la fecha de la convocatoria del presente procedimiento de selección.

1.11. BASE LEGAL

- Ley N°31638 Ley de Presupuesto del Sector Público para el Año Fiscal 2023.
- Ley N°31639 Ley de Equilibrio Financiero del Presupuesto del Sector Público del año fiscal 2023.
- Decreto Supremo N°011-79-VC.
- Decreto Supremo N°082-2019-EF, Texto Único Ordenado de la Ley N° 30225, Ley de Contrataciones del Estado.
- Decreto Legislativo N°1341, que modifica la Ley N°30225 Ley de Contrataciones del Estado.
- Decreto Supremo N°344-2018-EF que aprueba el Reglamento de la Ley de Contrataciones del Estado y modificatorias.
- Decreto Supremo N°004-2019-JUS, que aprueba el Texto Único Ordenado de la Ley N°27444, Ley del Procedimiento Administrativo General.
- Resolución N°1990-2008-TC-S2.
- Ley N°29783, de Seguridad y Salud en el Trabajo y su Reglamento.
- Decreto Supremo N°005-2012-TR, Reglamento de la Ley de Seguridad y Salud en el Trabajo
- Directiva Administrativa N°321-MINSA/DGIESP-2021, Directiva administrativa que establece las disposiciones para la vigilancia, prevención y control de la salud de los trabajadores con riesgo de exposición a SARS-CoV-2.
- Directiva N°009-2020-OSCE/CD, Lineamientos para el uso del Cuaderno de Obra Digital.
- Directiva N°005-2019-OSCE/CD, Participación de Proveedores en consorcio en las Contrataciones del Estado.
- Directiva N°001-2019-OSCE/CD, Bases y solicitud de expresión de interés estándar para los procedimientos de selección a convocar en el marco de la Ley N° 30225.
- Ley N°27806, Ley de Transparencia y acceso a la información Pública.
- Código Civil.
- DECRETO SUPREMO N°029-2023-PCM
- DECRETO SUPREMO N°043-2023-PCM
- DECRETO SUPREMO N°065-2023-PCM

Las referidas normas incluyen sus respectivas modificaciones, de ser el caso.

CAPÍTULO II DEL PROCEDIMIENTO DE SELECCIÓN

2.1. CALENDARIO DEL PROCEDIMIENTO DE SELECCIÓN

Según el cronograma de la ficha de selección de la convocatoria publicada en el SEACE.

Importante

De conformidad con la vigesimosegunda Disposición Complementaria Final del Reglamento, en caso la Entidad (Ministerios y sus organismos públicos, programas o proyectos adscritos) haya difundido el requerimiento a través del SEACE siguiendo el procedimiento establecido en dicha disposición, no procede formular consultas u observaciones al requerimiento.

2.2. CONTENIDO DE LAS OFERTAS

La oferta contendrá, además de un índice de documentos³, la siguiente documentación:

2.2.1. Documentación de presentación obligatoria

2.2.1.1. Documentos para la admisión de la oferta

- a) Declaración jurada de datos del postor. (**Anexo N° 1**)
- b) Documento que acredite la representación de quien suscribe la oferta.

En caso de persona jurídica, copia del certificado de vigencia de poder del representante legal, apoderado o mandatario designado para tal efecto.

En caso de persona natural, copia del documento nacional de identidad o documento análogo, o del certificado de vigencia de poder otorgado por persona natural, del apoderado o mandatario, según corresponda.

En el caso de consorcios, este documento debe ser presentado por cada uno de los integrantes del consorcio que suscriba la promesa de consorcio, según corresponda.

Advertencia

De acuerdo con el artículo 4 del Decreto Legislativo N° 1246, las Entidades están prohibidas de exigir a los administrados o usuarios la información que puedan obtener directamente mediante la interoperabilidad a que se refieren los artículos 2 y 3 de dicho Decreto Legislativo. En esa medida, si la Entidad es usuaria de la Plataforma de Interoperabilidad del Estado – PIDE⁴ y siempre que el servicio web se encuentre activo en el Catálogo de Servicios de dicha plataforma, no corresponderá exigir el certificado de vigencia de poder y/o documento nacional de identidad.

- c) Declaración jurada de acuerdo con el literal b) del artículo 52 del Reglamento. (**Anexo N° 2**)
- d) Declaración jurada de cumplimiento del Expediente Técnico, según el numeral 3.1 del Capítulo III de la presente sección. (**Anexo N° 3**)

³ La omisión del índice no determina la no admisión de la oferta.

⁴ Para mayor información de las Entidades usuarias y del Catálogo de Servicios de la Plataforma de Interoperabilidad del Estado – PIDE ingresar al siguiente enlace <https://www.gobiernodigital.gob.pe/interoperabilidad/>

- e) Declaración jurada de plazo de ejecución de la obra. **(Anexo N° 4)**
- f) Promesa de consorcio con firmas legalizadas, de ser el caso, en la que se consigne los integrantes, el representante común, el domicilio común y las obligaciones a las que se compromete cada uno de los integrantes del consorcio, así como el porcentaje equivalente a dichas obligaciones. **(Anexo N° 5)**
- g) El precio de la oferta en SOLES y:
 - ✓ El desagregado de partidas, cuando el procedimiento se haya convocado a suma alzada.
 - ✓ Los precios unitarios, considerando las partidas según lo previsto en el último párrafo del literal b) del artículo 35 del Reglamento.

Asimismo, la oferta incluye el monto de la prestación accesorio, cuando corresponda. **(Anexo N° 6)**

El precio total de la oferta y los subtotales que lo componen deben ser expresados con dos (2) decimales. Los precios unitarios pueden ser expresados con más de dos (2) decimales.

Importante

- *El comité de selección no puede incorporar documentos adicionales para la admisión de la oferta a los establecidos en este acápite.*
- *El análisis de precios unitarios y el detalle de los gastos generales fijos y variables de la oferta se presentan para el perfeccionamiento del contrato.*
- *El comité de selección declara no admitidas las ofertas que no se encuentren dentro de los límites del valor referencial previstos en el numeral 28.2 del artículo 28 de la Ley. Asimismo, verifica la presentación de los documentos requeridos. De no cumplir con lo requerido, la oferta se considera no admitida.*

2.2.1.2. Documentos para acreditar los requisitos de calificación

Incorporar en la oferta los documentos que acreditan los “**Requisitos de Calificación**” que se detallan en el numeral 3.2 del Capítulo III de la presente sección de las bases.

2.2.2. Documentación de presentación facultativa:

Advertencia

El comité de selección no podrá exigir al postor la presentación de documentos que no hayan sido indicados en los acápites “Documentos para la admisión de la oferta”, “Requisitos de calificación” y “Factores de evaluación”.

2.3. REQUISITOS PARA PERFECCIONAR EL CONTRATO

El postor ganador de la buena pro debe presentar los siguientes documentos para perfeccionar el contrato:

- a) Garantía de fiel cumplimiento del contrato.
- b) Contrato de consorcio con firmas legalizadas ante Notario de cada uno de los integrantes, de ser el caso.
- c) Código de cuenta interbancaria (CCI) o, en el caso de proveedores no domiciliados, el número de su cuenta bancaria y la entidad bancaria en el exterior.
- d) Copia de la vigencia del poder del representante legal de la empresa que acredite que cuenta con facultades para perfeccionar el contrato, cuando corresponda.
- e) Copia de DNI del postor en caso de persona natural, o de su representante legal en caso de persona jurídica.

Advertencia

De acuerdo con el artículo 4 del Decreto Legislativo N° 1246, las Entidades están prohibidas de exigir a los administrados o usuarios la información que puedan obtener directamente mediante la interoperabilidad a que se refieren los artículos 2 y 3 de dicho Decreto Legislativo. En esa medida, si la Entidad es usuaria de la Plataforma de Interoperabilidad del Estado – PIDE⁵ y siempre que el servicio web se encuentre activo en el Catálogo de Servicios de dicha plataforma, no corresponderá exigir los documentos previstos en los literales e) y f).

- f) Domicilio para efectos de la notificación durante la ejecución del contrato.
- g) Autorización de notificación de la decisión de la Entidad sobre la solicitud de ampliación de plazo mediante medios electrónicos de comunicación⁶. **(Anexo N° 12)**
- h) Constancia de capacidad libre de contratación expedida por el RNP⁷.
- i) Programa de Ejecución de Obra (CPM) el cual presenta la ruta crítica y el calendario de avance de obra valorizado.
- j) Calendario de adquisición de materiales e insumos necesarios para la ejecución de obra, en concordancia con el calendario de avance de obra valorizado. Este calendario se actualiza con cada ampliación de plazo otorgada, en concordancia con el calendario de avance de obra valorizado vigente.
- k) Calendario de utilización de equipo, en caso la naturaleza de la contratación lo requiera.
- l) Memoria en la que se señalen las consideraciones que se han tomado en cuenta para la elaboración de los documentos indicados en los literales k) l) y m).
- m) Análisis de precios unitarios de las partidas y detalle de los gastos generales fijos y variables de la oferta, en caso de obras sujetas a precios unitarios⁸.
- n) Desagregado por partidas que dio origen a la oferta, en caso de obras a suma alzada.
- o) Copia de documentos que sustenten la propiedad, la posesión, el compromiso de compra venta o alquiler u otro documento que acredite la disponibilidad del requisito de calificación equipamiento estratégico. En el caso que el postor ganador sea un consorcio los documentos de acreditación de este requisito pueden estar a nombre del consorcio o de uno de sus integrantes.
- p) Copia de los diplomas que acrediten la formación académica requerida del plantel profesional clave, en caso que el grado o título profesional requerido no se encuentre publicado en el Registro Nacional de Grados Académicos y Títulos Profesionales a cargo de la de la Superintendencia Nacional de Educación Superior Universitaria – SUNEDU⁹.
- q) Copia de (i) contratos y su respectiva conformidad o (ii) constancias o (iii) certificados o (iv) cualquier otra documentación que, de manera fehaciente demuestre la experiencia del personal que conforma el plantel profesional clave.

⁵ Para mayor información de las Entidades usuarias y del Catálogo de Servicios de la Plataforma de Interoperabilidad del Estado – PIDE ingresar al siguiente enlace <https://www.gobiernodigital.gob.pe/interoperabilidad/>

⁶ En tanto se implemente la funcionalidad en el SEACE, de conformidad con la Primera Disposición Complementaria Transitoria del Decreto Supremo N° 234-2022-EF.

⁷ Este requisito no aplica para procedimientos de contratación directa por la causal de carácter de secreto, secreto militar o por razones de orden interno.

⁸ La Entidad puede requerir este documento en caso de obras a suma alzada.

⁹ <https://enlinea.sunedu.gob.pe/>

Importante

- *La Entidad debe aceptar las diferentes denominaciones utilizadas para acreditar la carrera profesional requerida, aun cuando no coincida literalmente con aquella prevista en los requisitos de calificación (por ejemplo Ingeniería Ambiental, Ingeniería en Gestión Ambiental, Ingeniería y Gestión Ambiental u otras denominaciones).*
- *Los documentos que acreditan la experiencia del personal deben incluir como mínimo los nombres y apellidos del profesional, el cargo desempeñado, el plazo de la prestación indicando el día, mes y año de inicio y culminación, el nombre de la Entidad u organización que emite el documento, la fecha de emisión y nombres y apellidos de quien suscribe el documento.*

En caso estos documentos establezcan el plazo de la experiencia adquirida por el profesional en meses sin especificar los días la Entidad debe considerar el mes completo.

De presentarse experiencia ejecutada paralelamente (traslape), para el cómputo del tiempo de dicha experiencia sólo se considerará una vez el periodo traslapado. No obstante, de presentarse periodos traslapados en el residente de obra, no se considera ninguna de las experiencias acreditadas, salvo la ejecución de obras por paquete.

Se considerará aquella experiencia que no tenga una antigüedad mayor a veinticinco (25) años anteriores a la fecha de la presentación de ofertas.

Asimismo, la Entidad debe valorar de manera integral los documentos presentados para acreditar dicha experiencia. En tal sentido, aun cuando en los documentos presentados la denominación del cargo o puesto no coincida literalmente con aquella prevista en los requisitos de calificación, se deberá validar la experiencia si las actividades que realizó el profesional corresponden con la función propia del cargo o puesto requerido.

- *Cuando el postor ganador de la buena pro presenta como plantel profesional clave a profesionales que se encuentren prestando servicios como residente o supervisor en obras contratadas por la Entidad que no cuentan con recepción, procede otorgar plazo adicional para subsanar, conforme lo previsto en el literal a) del artículo 141 del Reglamento.*
- *En caso que el postor ganador de la buena pro sea un consorcio, las garantías que presente este para el perfeccionamiento del contrato, así como durante la ejecución contractual, de ser el caso, además de cumplir con las condiciones establecidas en el artículo 33 de la Ley y en el artículo 148 del Reglamento, deben consignar expresamente el nombre completo o la denominación o razón social de los integrantes del consorcio, en calidad de garantizados, de lo contrario no podrán ser aceptadas por las Entidades. No se cumple el requisito antes indicado si se consigna únicamente la denominación del consorcio, conforme lo dispuesto en la Directiva "Participación de Proveedores en Consorcio en las Contrataciones del Estado".*

Importante

- *Corresponde a la Entidad verificar que las garantías presentadas por el postor ganador de la buena pro cumplan con los requisitos y condiciones necesarios para su aceptación y eventual ejecución, sin perjuicio de la determinación de las responsabilidades funcionales que correspondan.*
- *De conformidad con el Reglamento Consular del Perú aprobado mediante Decreto Supremo N° 076-2005-RE para que los documentos públicos y privados extendidos en el exterior tengan validez en el Perú, deben estar legalizados por los funcionarios consulares peruanos y refrendados por el Ministerio de Relaciones Exteriores del Perú, salvo que se trate de documentos públicos emitidos en países que formen parte del Convenio de la Apostilla, en cuyo caso bastará con que estos cuenten con la Apostilla de la Haya¹⁰.*
- *La Entidad no puede exigir documentación o información adicional a la consignada en el presente numeral para el perfeccionamiento del contrato.*

¹⁰ Según lo previsto en la Opinión N° 009-2016/DTN.

2.4. PERFECCIONAMIENTO DEL CONTRATO

El contrato se perfecciona con la suscripción del documento que lo contiene. Para dicho efecto el postor ganador de la buena pro, dentro del plazo previsto en el artículo 141 del Reglamento, debe presentar la documentación requerida en forma virtual o físico de acuerdo a lo solicitado por la entidad previa notificación, de ser la presentación en físico deberá presentar la documentación en **Mesa de partes / atención OFICINA DE LOGISTICA Y SERVICIOS AUXILIARES** del Gobierno Regional de Tumbes, sito en Av. La Marina N°200 – Tumbes.

Importante

En el caso de contratación de obras por paquete, se debe suscribir un contrato por cada obra incluida en el paquete.

2.5. VALORIZACIONES

El periodo de valorización será MENSUAL.

Importante

- *Cuando el periodo de valorización establecido por la Entidad sea el mensual, el plazo del pago de la valorización se regirá por lo dispuesto en el numeral 194.7 del artículo 194 del Reglamento. En cambio, si la Entidad prevé un periodo de valorización distinto al mensual, se debe establecer los plazos y procedimiento aplicables para la valorización, teniendo en consideración lo dispuesto en el numeral 194.6 del referido artículo, así como el plazo para el pago de las valorizaciones.*
- *Las valorizaciones de obra se presentan a través del módulo de ejecución contractual del SEACE. Dicha obligación aplica a los contratos de obra que deriven de procedimientos de selección para la ejecución de obras, convocados a partir de la entrada en vigencia de la Directiva N° 001-2022-OSCE/CD "Gestión de las valorizaciones de obra a través del SEACE"¹¹. Mediante comunicado el OSCE publica y difunde la relación de Entidades obligadas a usar la sección de valorizaciones electrónicas como medio para la gestión de las valorizaciones de obra. El primer listado de entidades obligadas se encuentra publicado en el siguiente enlace:*

<https://www.gob.pe/institucion/osce/noticias/575017-comunicado-n-001-2022-osce>

¹¹ Aprobada mediante Resolución N° 002-2022-OSCE-PRE y modificada mediante Resolución N° 042-2022-OSCE/PRE, publicadas en el Diario Oficial El Peruano el 10 de enero de 2022 y 5 de marzo de 2022, respectivamente.

CAPÍTULO III REQUERIMIENTO

Importante

Es responsabilidad de la Entidad cautelar la adecuada formulación del expediente técnico, debiendo asegurar la calidad técnica y reducir la necesidad de su reformulación por errores o deficiencias técnicas que repercutan en el proceso de contratación y en la ejecución de la obra.

3.1. EXPEDIENTE TÉCNICO E INFORMACIÓN COMPLEMENTARIA DEL EXPEDIENTE TÉCNICO

GOBIERNO REGIONAL DE TUMBES

TERMINOS DE REFERENCIA

EJECUCIÓN DE OBRA: "REFORZAMIENTO ESTRUCTURAL DE TALUD; EN EL(LA) LOS CERROS DEL SECTOR MAL PASO INGRESO A CALETA GRAU POR DESLIZAMIENTO EN EL DISTRITO DE ZORRITOS, PROVINCIA CONTRALMIRANTE VILLAR, DEPARTAMENTO TUMBES" - CUI N°2596688

JULIO 2023

TUMBES – PERÚ



000290

17

I. GENERALIDADES

1.1 NOMBRE: "REFORZAMIENTO ESTRUCTURAL DE TALUD; EN EL(LA) LOS CERROS DEL SECTOR MAL PASO INGRESO A CALETA GRAU POR DESLIZAMIENTO EN EL DISTRITO DE ZORRITOS, PROVINCIA CONTRALMIRANTE VILLAR, DEPARTAMENTO TUMBES" con CUI N°2596688

1.2 UBICACIÓN : El lugar de ejecución es el siguiente:

Sector	:	Mal Paso
Distrito	:	Zorritos
Provincia	:	Contralmirante Villar
Región	:	Tumbes

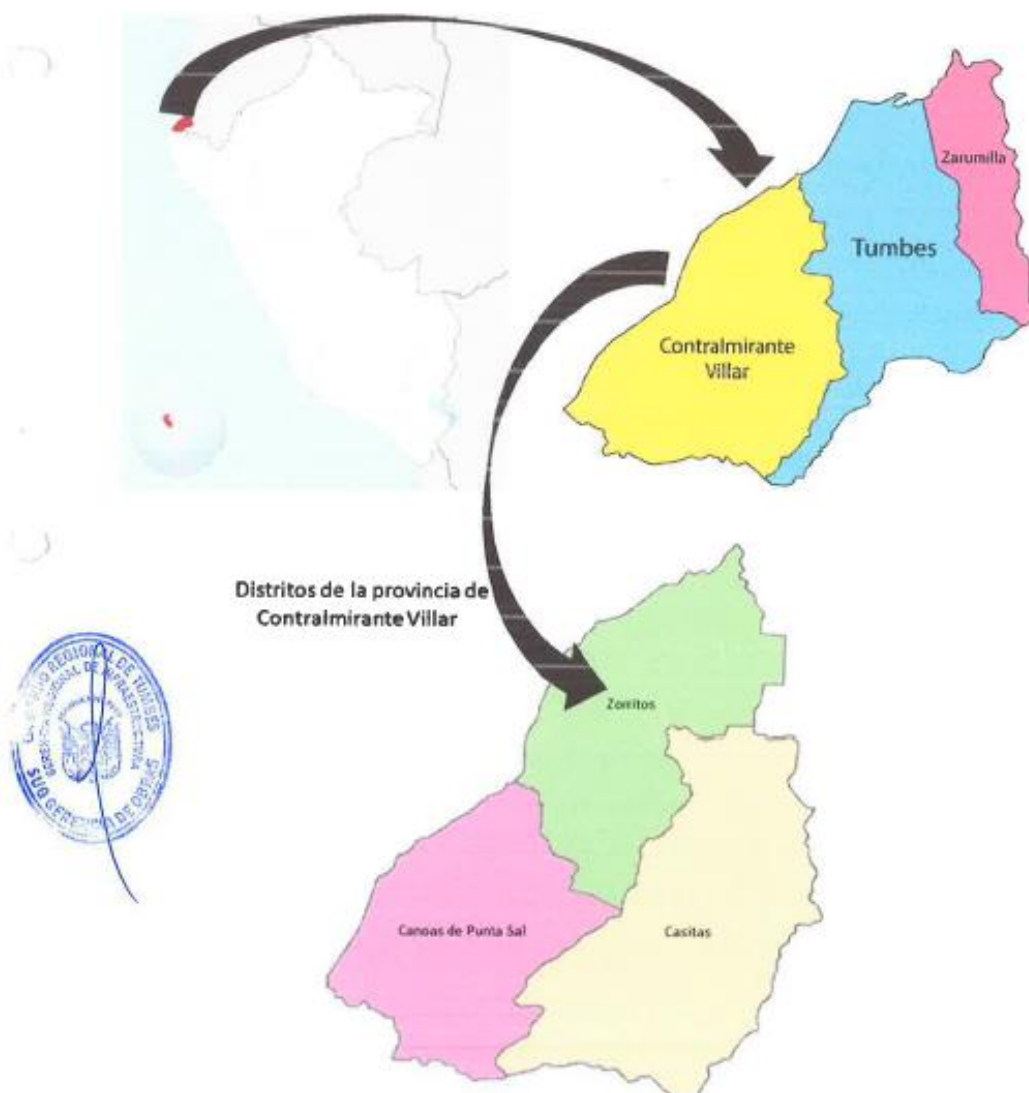

000283

1.3 Ubicación Geográfica

La ubicación de la zona del estudio está enmarcada en el departamento de Tumbes, encontrándose área al Sur de la línea ecuatorial y al lado Occidental del meridiano de Greenwich, en el sistema UTM WGS-84, se ubica en la zona 17S en las coordenadas que se muestran en la

TRAMOS	LONGITUD	INICIO		FINAL	
		ESTE	NORTE	ESTE	NORTE
tramo I	100.00	541196	9594997	541289	9595032
tramo II	340.00	541400	9595032	541675	9595266
tramo III	150.00	541617	9595378	541940	9595481

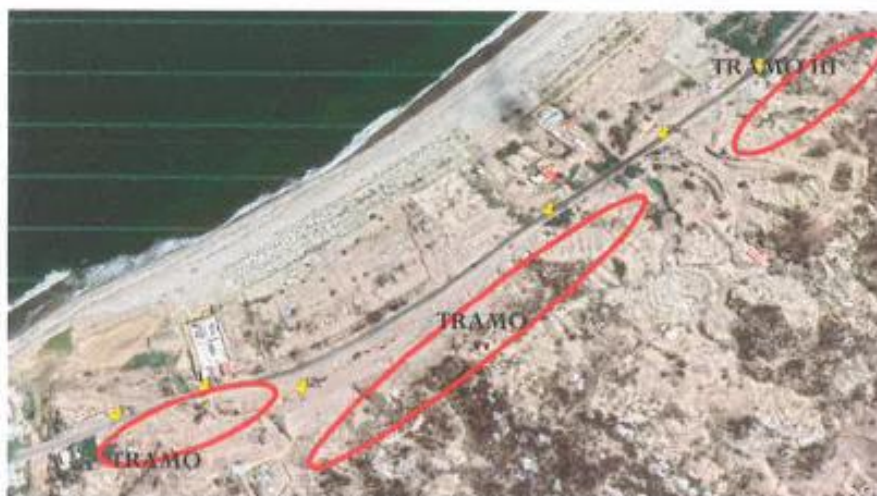

1.4 Vías de Comunicación

El acceso a la localidad involucrada en el presente estudio, se realiza mediante la vía de orden departamental, hasta Zorritos.

Ruta	Distancia (Km)	Tiempo (min)	Tipo de vía
Tumbes – Zorritos	25	40	Asfaltada
Total	25	40	



000233

19

1.5. CARACTERÍSTICAS FÍSICAS

a. Clima

En cuanto al clima, el distrito de Tumbes presenta un clima tropical seco, con una temperatura promedio de 28°C y una humedad relativa del aire del 75%. Durante el invierno, que va de mayo a octubre, las temperaturas pueden descender hasta los 19°C durante las noches. Durante el verano, de noviembre a abril, las temperaturas pueden superar los 35°C.

La topografía del distrito de Tumbes es mayoritariamente llana, con una altitud promedio de 15 metros sobre el nivel del mar.

b. Precipitación

La precipitación pluvial, como expresión del comportamiento de los fenómenos de la naturaleza inicia en el mes de setiembre y concluye en el mes de abril, mostrándose con mayor intensidad en los meses de enero, febrero y marzo, época donde incrementa el caudal de los ríos y riachuelos. Asimismo, la humedad Relativa más elevada se presenta en el mes de marzo y la más bajas se presentan en los meses de junio y julio. (SENAMHI)

Estación : EL TIGRE , Tipo Automática - Hidrológica								
Departamento : TUMBES			Provincia : TUMBES		Distrito : SAN JACINTO		Fecha: Abr-23	
Latitud : 3° 46' 7.32"			Longitud : 80° 27' 24.8"		Altitud : 37			
Día/mes/año	Temperatura (°C)			Humedad (%)	Lluvia (mm)	Velocidad del Viento (m/s)	Dirección del Viento	Nivel Medio (m)
	Prom	Max	Min					
01/04/2023	25.78	32.1	23	93.83	10.8	0.86	191	2.16
02/04/2023	26.38	30.5	23.8	90.5	0	1.06	348	2.28
03/04/2023	27.16	32.2	23.4	87.08	1.8	0.84	179	2
04/04/2023	26.44	32.8	22.6	88.54	4.8	1.19	186	3.41
05/04/2023	26	31.3	23.1	91.33	0	1.06	188	3.12
06/04/2023	24.42	29.5	22.7	98.33	44.1	0.81	175	3.18
07/04/2023	25.37	30.1	22.3	91.67	0	0.93	184	3.53
08/04/2023	26.35	32.4	21.7	86.54	7.5	1.06	183	2.68
09/04/2023	26.7	32.6	23.3	88.71	0.6	0.99	196	2.4
10/04/2023	25.23	28.9	23.2	92.83	0.6	0.82	48	2.42
11/04/2023	26.32	32.1	22.8	88.17	8.1	0.87	197	2.19
12/04/2023	25.5	29.6	23.1	92.29	1.2	0.84	199	3.94
13/04/2023	26.51	30.9	22.8	87.42	0.6	1.36	183	3.91
14/04/2023	26.88	30.7	22.7	87.63	0	1.3	185	3.76
15/04/2023	26.11	31.4	23.8	90.92	9.6	1.37	7	4.17
16/04/2023	25.21	28.9	23.1	92.71	4.8	1.56	16	3.53

* Fuente : SENAMHI - Dirección de Redes de Observación y Datos

* Información sin Control de Calidad

* El uso de esta información es bajo su entera Responsabilidad

c. Temperatura

La temperatura media anual máxima es de 30.5 °C y la media anual mínima es de 28.5 °C. En las estaciones de verano puede alcanzar máximas de 30 °C y 32 °C durante el día y con una temperatura promedio de 28 °C. En la estación de invierno la temperatura diurna alcanza 27 °C. Sin embargo, se puede notar pequeñas diferencias de temperatura por zonas.

1.6. CARACTERÍSTICAS SOCIOECONÓMICAS

Las actividades económicas son aquellas que permiten la generación de riqueza dentro del distrito mediante la extracción, transformación y distribución de los recursos naturales o de algún servicio; teniendo como fin la satisfacción de las necesidades humanas. Se consideran actividad económica a cualquier proceso mediante el cual obtenemos productos, bienes y los servicios que cubren nuestras necesidades.

a. Actividad agrícola



000287

142

Las actividades agrícolas del distrito, se maneja a través de organizaciones familiares y en menor escala a través de asociaciones de productores; es una actividad económica primaria, puramente orientada a la extracción de los recursos naturales, ya sea para el consumo o para la comercialización.

La obtención de cosechas se debe a la presencia o ausencia de las lluvias (sequía o demasiada lluvia); el primero limita la producción, el segundo produce la erosión de la capa productiva en toda la margen izquierda, las cuales ocupan la mayor parte de superficie cultivada en el diferentes anexos y comunidades del distrito.

b. Actividad pecuaria

La actividad pecuaria, en el distrito está destinada al autoconsumo y a la comercialización en la ciudad de Tumbes. La actividad ganadera constituye la segunda fuente de ingresos para las familias del distrito, está vinculada a la existencia de grandes extensiones de pastos naturales, producto de las lluvias moderadas.

Las principales especies ganaderas, en orden de importancia son: vacunos y porcinos. Asimismo, en el distrito sobresale la crianza de aves (gallinas, patos y pavos).

1.7. DESCRIPCION DE LA ACTIVIDAD DE EMERGENCIA

Con la finalidad de atender la ocurrencia y disminuir la vulnerabilidad existente, es necesario efectuar la estabilización de taludes en los cerros del sector Mal Paso, en una longitud de 590.00 m. El esquema de los trabajos de estabilización de taludes que se proponen, corresponden al corte de terreno en los taludes del cerro y eliminación del material excedente, en zonas aledañas, dichos cortes, se realizarán con taludes 1:1 y terraplenes cada 6.00 m de altura, con canales de coronación, para evacuar el agua a los extremos donde existen quebradas, además se realizará la estabilización del talud del primer terraplén con GEOBOLSAS (HYDROBOLSAS) de 5.0m x 2.40m x 1.00m, finalmente quedaran con una altura variable rellena entre $h=0.85m - 1.00m$, dichas geobolsas serán colocadas sobre un revestimiento con GEOTEXTIL NO TEJIDO PP GP 280P (M), se apilará las geobolsas en 6 hileras.

El corte y eliminación de terreno, será ejecutada con maquinaria pesada, consistente en tractor sobre orugas, excavadoras y volquetes, el material cortado será eliminado hacia las zonas anexas del cerro; la colocación de Geotextil se realizará de forma manual, anclada en la primera terraza, en una zanja de $A=0.50m$ x $H=0.40m$.

Para la realización de los trabajos se recomienda utilizar maquinaria pesada como mínimo dos (02) excavadora sobre orugas de 145 – 160 HP y para los trabajos de eliminación, se emplearán excavadora y volquete de 15 m3 hasta una distancia de 500 m. en áreas libres laterales adyacente, se efectuarán las siguientes actividades:

- Corte, en un volumen total de 193,000.00 m3 y una longitud de 590.00 m.
- Eliminación de material excedente de material excedente a una distancia de 500 metros en un volumen total de 217,833.60 m3.
- Colocación de geotextil no tejido PP TDM GT 280P en un área de 10,124.80 m2 y colocación de 956.00 und. de geobolsas hydrobolsas son de 5.00x2.40x1.00 colocado a lo largo del cerro en el sector Malpaso apiladas de 6.00 unidades.



1.4 NOMBRE DE LA OBRA: "REFORZAMIENTO ESTRUCTURAL DE TALUD; EN EL(LA) LOS CERROS DEL SECTOR MAL PASO INGRESO A CALETA GRAU POR DESLIZAMIENTO EN EL DISTRITO DE ZORRITOS, PROVINCIA CONTRALMIRANTE VILLAR, DEPARTAMENTO TUMBES" con CUI N°2596688

1.8. FINALIDAD PUBLICA

La presente ejecución tiene por finalidad la disminución de riesgo y vulnerabilidad ante la ocurrencia de fenómenos naturales, por lo cual se realizará la estabilización de taludes por una longitud de 590 m. de longitud con geobolsas (hydrobolsas) de 5.00 x 2.40 x 1.00 m., en el Sector Mal Paso, contribuyendo a prevenir los derrumbes y deslizamientos que generarían el estancamiento de las provisiones de bienes y servicios públicos en la provincia.

1.9. EXPEDIENTE TÉCNICO APROBADO MEDIANTE: RESOLUCIÓN GERENCIAL REGIONAL N°000237-2023/GOB.REG.TUMBES-GRI-GR, de fecha de 06 julio del 2023.

1.5 LIBRE DISPONIBILIDAD DE TERRENO: Realizado La Inspección a La zona de la intervención y revisado la documentación correspondiente, se concluye que el Gobierno Regional de Tumbes ACREDITA LA LIBRE DISPONIBILIDAD DEL TERRENO donde se ejecutará la IOARR, en la cual La Autoridad Nacional del Agua y la

Autoridad para la Reconstrucción con Cambios en coordinación con el Gobierno Regional de Tumbes, determinan que no existe duplicidad, para la Ejecución del Proyecto: "REFORZAMIENTO ESTRUCTURAL DE TALUD; EN EL(LA) LOS CERROS DEL SECTOR MAL PASO INGRESO A CALETA GRAU POR DESLIZAMIENTO EN EL DISTRITO DE ZORRITOS, PROVINCIA CONTRALMIRANTE VILLAR, DEPARTAMENTO TUMBES" con CUI N°2596688

1.10. REGLAMENTOS TECNICOS, NORMAS METROLOGICAS Y/O SANITARIAS NACIONALES:

- ✓ Decreto Supremo N°029-2023-PCM
- ✓ Decreto Supremo N°065-2023-PCM
- ✓ Ley N°30556, en adelante la Ley que aprueba disposiciones de carácter extraordinario para las intervenciones del gobierno nacional frente a desastres y que dispone la creación de la Autoridad para la Reconstrucción con Cambios, en adelante la Ley.
- ✓ Decreto Legislativo N°1354, que modifica la Ley N°30556.
- ✓ Decreto Supremo N°071-2018-PCM, Reglamento del Procedimiento de Contratación Pública Especial para la Reconstrucción con Cambios, en adelante el Reglamento.
- ✓ Decreto Supremo N°350-2015-EF, Reglamento de la Ley de Contrataciones del Estado, en adelante el RLCE.
- ✓ Decreto Supremo N°304-2012-EF, TUO de la Ley General del Sistema Nacional del Presupuesto.
- ✓ Decreto Supremo N°004-2019-JUS, que aprueba el Texto Único Ordenado de la Ley N°27444, Ley del Procedimiento Administrativo General.
- ✓ Resolución N°1990-2008-TC-S2.
- ✓ Ley N°29783, de Seguridad y Salud en el Trabajo y su Reglamento.
- ✓ Decreto Supremo N°005-2012-TR, Reglamento de la Ley de Seguridad y Salud en el Trabajo
- ✓ Directiva Administrativa N°321-MINSA/DGIESP-2021, Directiva administrativa que establece las disposiciones para la vigilancia, prevención y control de la salud de los trabajadores con riesgo de exposición a SARS-CoV-2.
- ✓ Directiva N°009-2020-OSCE/CD, Lineamientos para el uso del Cuaderno de Obra Digital.
- ✓ Directiva N°005-2019-OSCE/CD, Participación de Proveedores en consorcio en las Contrataciones del Estado.
- ✓ Directiva N°001-2019-OSCE/CD, Bases y solicitud de expresión de interés estándar para los procedimientos de selección a convocar en el marco de la Ley N° 30225.
- ✓ Ley N°27806, Ley de Transparencia y acceso a la información Pública.
- ✓ Código Civil.

1.11. SEGUROS

Todo el personal del contratista incluido los profesionales, previo al inicio de sus labores del servicio, deberán contar con su respectiva póliza de seguros contra todo riesgo y deberá portar y utilizar en todo momento su vestimenta o uniforme de trabajo, así como su equipo de protección personal (EPP).

1.12. DEL SISTEMA DE CONTRATACIÓN

- ✓ SISTEMA DE CONTRATACIÓN: A PRECIOS UNITARIOS.
- ✓ MODALIDAD DE EJECUCIÓN: SIN MODALIDAD.

1.13. DEL PLAZO DE EJECUCIÓN:

Noventa (90) DÍAS CALENDARIO.

1.14. METAS

- **01. TRABAJOS PROVISIONALES**

CARTEL DE IDENTIFICACIÓN DE ACTIVIDAD DE 3.60 X 4.80 M

Descripción:

Esta partida consiste en la colocación de un cartel de dimensiones 3.60 m x 4.8 m en el cual se indicarán las características más resaltantes del trabajo y de acuerdo a las escrituras indicadas en la lámina respectiva.

CASETA PARA ALMACÉN, OFICINA Y GUARDIANÍA

Descripción:

Comprende la ejecución de ambientes en los cuales se guardarán los insumos de los trabajos, la oficina que utilizará el personal técnico y el responsable Técnico, así como el Monitor de la misma; y el espacio para el Guardián de los trabajos, los mismos que estarán ubicados en un lugar cercano a la ejecución de los trabajos, previamente definido por los responsables y aprobado por el monitor. Estos ambientes serán construidos con listones de madera de 3"x4", que estarán ubicados en los extremos y en la parte central a lo largo de la caseta y un listón adicional se colocará en el lugar donde se colocará la puerta de acceso.



000285

14

Las paredes serán ejecutadas con paneles de triplay de 6mm de espesor, convenientemente asegurada con clavos a las correas de madera transversales que se colocarán en la parte superior, central e inferior de las dimensiones de la caseta.

La cobertura será de calamina galvanizada asegurada con clavos a las correas de madera de 2"x3" que se colocarán para asegurar el techo. La cobertura deberá tener una pendiente mínima de 10% de tal manera que permita evacuar las aguas en caso se presenten precipitaciones pluviales.

La altura mínima de la caseta será de 2.40m, la cobertura será de calamina galvanizada de 12", asegurada con clavos a las correas de madera de 2" que se colocarán para asegurar el techo. La cobertura deberá tener una pendiente mínima de 10% de tal manera que permita evacuar las aguas en caso se presenten precipitaciones pluviales.

• **02. TRABAJOS PRELIMINARES**

ELABORACIÓN E IMPLEMENTACIÓN DEL PLAN DE SEGURIDAD Y SALUD EN EL TRABAJO

Descripción:

Esta partida consiste en el que el contratista implementará y realizará el plan de Seguridad y Salud en el trabajo, así mismo el plan de seguridad deberá recalcar los informes de seguridad, el profesional a cargo, las charlas a disponer como también las características del trabajo a realizar según el trabajo, aprobado por el responsable Técnico y autorizado por la supervisión.

MOVILIZACIÓN Y DESMOVILIZACIÓN DE EQUIPOS

Descripción:

Esta partida consiste en el transporte al trabajo de los equipos mecánicos y herramientas asignadas al proyecto desde sus depósitos o almacenes en la sede central y el transporte de retorno al trabajo hacia sus lugares de origen.

TRAZO, NIVELES Y REPLANTEO

Descripción:

Comprende el replanteo de los planos en el terreno y nivelado fijando los ejes de referencia y las estacas de nivelación.

Se marcará los ejes, estos ejes deberán ser aprobados por el Ing. Responsable y/o Monitor, antes que se inicie con el movimiento de tierras.

REUBICACIÓN DE POSTES C.A.C

Descripción:

Esta partida comprende el traslado de correos para energía eléctrica, teléfonos, etc., que interfieren con los trabajos de explanaciones, comprende la reubicación de dichas estructuras en lugar seguro para restituir el servicio. Las estructuras de concreto deberán ser quebradas en pedazos de tamaño adecuado, para que puedan ser dispuestos o eliminados en los sitios autorizados por la Supervisión.

• **03. SEGURIDAD VIAL PROVISIONAL**

DESvío DE TRÁNSITO DE LA PANAMERICANA

Descripción:

Para el desvío del tránsito vehicular deberá hacer uso de las respectivas señales, avisos y demás dispositivos de control necesarios, tanto diurnos como nocturnos, en concordancia con el Manual de Dispositivos de Control de Tránsito para Calles y Carreteras del MTC, R.M. N° 210-2000- MTC y otros dispositivos legales vigentes.

El Contratista coordinará con las autoridades policial y municipal respectiva, cualquier modificación del tránsito vehicular o peatonal que signifique una variación sustancial del sistema actual, haciendo uso en estos casos de los banderines, señales luminosas, tranqueras, mallas de seguridad y demás dispositivos de control necesarios. Sin perjuicio de lo anterior, de ser necesario y donde lo indique el Ingeniero Monitor, el contratista deberá, por su propia cuenta ubicar vigilantes con paletas, radios, silbatos, etc. a fin de que puedan orientar el movimiento Vehicular a través del área de trabajo, teniendo en cuenta en todo momento la obligación de proporcionar a los conductores, peatones y vigilantes una adecuada seguridad personal y de sus bienes, así como comodidad para su circulación.

• **04. MOVIMIENTO DE TIERRAS**

CORTE DE TERRENO CON MAQUINARIA

Descripción:

Esta partida consiste en la excavación y/o corte de cualquier tipo de material sin importar su naturaleza, en las zonas y sectores indicados en los planos. Incluye el volumen de elementos sueltos o dispersos que hubiere o que fuera necesario cortar o recoger dentro de los límites de la vía, según necesidades del trabajo. El corte se efectuará hasta una cota ligeramente mayor que el nivel de sub-rasante y/o terreno de fundación, de tal manera que al preparar y compactar esta capa se llegue hasta el nivel respectivo.



Si de ejecutarse una sobre excavación producto de un mal trazo de la topografía o el no control de la misma, a empresa será responsable de la sobre excavación sin generar perjuicio a la entidad.

CORTE DE TERRENO NORMAL EN FORMA MANUAL

Descripción:

Esta partida comprende los trabajos que deben ejecutarse para el corte de terreno en zonas donde la maquinaria no pueda realizar trabajos, así también contempla la eliminación de basura, elementos sueltos, livianos existentes en toda el área del terreno, así como de maleza y arbustos de fácil extracción.

Será por cuenta del ingeniero Responsable Técnico dejar limpio y preparado el terreno.

Si de ejecutarse una sobre excavación producto de un mal trazo de la topografía o el no control de la misma, a empresa será responsable de la sobre excavación sin generar perjuicio a la entidad.

ELIMINACIÓN DE MATERIAL EXCEDENTE PROCEDENTE DEL CORTE DISTANCIA PROM. 1 Km.

Descripción:

Esta partida se refiere a la eliminación del material proveniente de los cortes y de las excavaciones de zanjas que resulten como excedente, y estos deben ser retirados de la zona de trabajo del proyecto hacia los lugares autorizados por la municipalidad para dicho control se verificar los permisos y licencias que el contratista deberá tramitar o coordinar y así cumplir con la meta.

Por ningún motivo se deberá obstruir algún cause de quebrada u chorrillo donde pondrá en riesgo a la población siendo enteramente responsabilidad de la empresa ejecutora, el lugar adecuado para la eliminación o acopio de ese volumen. La distancia a realizar la eliminación del material excedente será de 1 Km y se deberá de coordinar con las autoridades municipales.

El responsable Técnico coordinará con el Monitor. La eliminación se realice mediante un cargador frontal y volquetes, pudiendo variar este de acuerdo a la realidad de la zona, pero sin que perjudique el rendimiento programado. El volquete se encargará de eliminar el desmonte en las zonas autorizadas por la municipalidad correspondiente.

• 05. ESTABILIZACIÓN DE TALUD

COLOCACIÓN DE GEOTEXTIL NO TEJIDO PP GT 280P

Descripción:

Comprende todos los trabajos necesarios para colocar el geotextil. Incluye el costo de personal, suministro del material, equipos, transporte y todo lo necesario para su correcta instalación, de acuerdo con la disposición y dimensiones indicadas en los planos. El material de las bolsas de geotextil tejido deberá haber sido corroborado con la Hoja Técnica y las Certificaciones de Calidad del Proveedor, las que deberán cumplirse bajo responsabilidad del ejecutor.

COLOCACIÓN Y LLENADO CON MATERIAL PROPIO DE GEOBOLSAS (HIDROBOLSAS) DE 5.00X2.40X1.00 M.

Descripción:

El material de las bolsas de geotextil tejido deberá haber sido corroborado con la Hoja Técnica y las Certificaciones de Calidad del Proveedor, las que deberán cumplirse bajo responsabilidad del ejecutor.

El sitio de llenado de las bolsas de geotextil tejido debe prepararse mediante la limpieza y eliminación de raíces grandes, así como cualquier elemento punzante que podría dañar el material.

Colocar palos de madera en las esquinas y perímetro de las Bolsas de Geotextil de alta resistencia externamente a todo lo largo para asegurar la forma, levantar las paredes de la misma y dejar un borde mínimo de 10 cm para la costura de cierre; el encofrado puede hacerse en paralelo con otro, de modo que el llenado parcial en las paredes de la Bolsas de Geotextil de alta resistencia sirva de apoyo y estabilidad del próximo.

Realizar el llenado con material de sitio, de preferencia arena, en capas hasta la altura tope de la Bolsas de Geotextil de alta resistencia. Al terminar el llenado, se debe asegurar que la tapa calce al perímetro de la Bolsas de Geotextil de alta resistencia, hacer la doble costura con hilo de poliéster de alta resistencia. La totalidad de la tapa de la Bolsas de Geotextil de alta resistencia debe verificarse que ha sido cosida con los bordes.

Se procederá a extraer las maderas de la estructura evitando en todo momento dañar el geotextil.

Se colocará las siguientes Bolsas de Geotextil tejido de alta resistencia hasta culminar con la cantidad requerida para el proyecto según planos.



000283

Presupuesto

Presupuesto 0106006 REFORZAMIENTO ESTRUCTURAL DE TALUD; EN EL(LA) LOS CERROS DEL SECTOR MAL PASO INGRESO A CALETA GRAU POR DESLIZAMIENTO EN EL DISTRITO DE ZORRITOS, PROVINCIA CONTRALMIRANTE VILLAR, DEPARTAMENTO TUMBES

Subpresupuesto 001 ESTABILIZACIÓN DE TALUD
Cliente GOBIERNO REGIONAL DE TUMBES
Lugar AREA GEOGRAFICA 01 - TUMBES - TUMBES

Item	Descripción	Und.	Motrado
01	OBRAS PROVISIONALES		
01.01	Cortel de identificación de actividad de 3.60 x 4.80 m	und	1.00
01.02	Cozeta para almacen, oficina y guardiana	m2	30.00
02	TRABAJOS PRELIMINARES		
02.01	Elaboración e implementación del plan de seguridad y salud en el trabajo	und	1.00
02.02	Movilización y Desmovilización de Maquinario y Equipo	r/e	2.00
02.03	Trazo, nivelación y Replanteo	m2	27,167.50
02.04	Rubicación de postes C.A.C.	und	4.00
03	SEGURIDAD VIAL PROVISIONAL		
03.01	Declaro de tránsito en la Panamericana	mas	3.00
04	MOVIMIENTO DE TIERRAS		
04.01	Corte del terreno en talud con maquinaria	m3	181,041.39
04.02	Corte del terreno natural en forma manual	m3	326.35
04.03	Eliminación de Material Excedente Procedente del Corte, Distancia Prom. 1 Km	m3	191,581.05
05	ESTABILIZACIÓN DE TALUD		
05.01	Colocación de geotextil no tejido PP GT 280P	m2	9,516.00
05.02	Colocación y llenado con material propio en hidrobolsa de 5.00 x 2.40 x 1.00 m	und	967.00



1.15 DEL VALOR REFERENCIAL

El valor referencial asciende a la suma de S/5'906,197.38 (SON: Cinco millones novecientos seis mil ciento noventa y siete con 38/100 soles), con Precios Vigente al mes de mayo del 2023; incluye 18% de IGV, según lo indicado en el expediente técnico.

1.16 FUENTE DE FINANCIAMIENTO

15 Fondo de Compensación Regional – FONCOR

1.17. PLAZO DE INICIO:

Se dará inicio desde la suscripción del acta de inicio.

1.18. CONSIDERACIONES ESPECÍFICAS SOBRE LA EJECUCION

El contratista encargado de la ejecución realizará su trabajo teniendo en cuenta el cumplimiento de las siguientes condiciones y requisitos:

- El **contratista** propondrá el personal profesional y técnico, así como los recursos necesarios para la ejecución.
- El **contratista** será directamente responsable de la calidad presentada durante la ejecución y de la idoneidad del personal a su cargo.
- Todos los materiales y equipos incorporados en la ejecución por parte del **Contratista** deberán ser de primera calidad.

TRABAJOS DEFECTUOSOS O MAL EJECUTADOS

El Contratista es exclusivamente responsable de la ejecución y conservación de las intervenciones objeto del presente contrato y de las faltas que en ellas pudieran notarse.

000282

1.19. FORMA DE PAGO

El pago será por valorización mensual.

1.20. GARANTÍA

El Fondo de garantía como medio alternativo para garantizar los contratos para el Año Fiscal 2023 el postor adjudicado tiene la facultad de optar, como medio alternativo a la obligación de presentar las garantías de fiel cumplimiento y de fiel cumplimiento por prestaciones accesorias, de corresponder, por la retención del monto total de la garantía correspondiente, teniendo en cuenta que la retención indicada en el numeral 9.1, se efectúa durante la primera mitad del número total de pagos a realizarse, de forma prorrateada en cada pago, con cargo a ser devuelto al finalizar el contrato, de acuerdo a lo establecido en el Decreto Legislativo N°1553

1.21. ADELANTO DIRECTO Y ADELANTO PARA MATERIALES

No se otorgarán ningún adelanto (adelanto directo y adelanto para materiales) al contratista.

1.22. CONDICIONES DE LOS CONSORCIOS

De acuerdo al numeral 49.5 del artículo 49 del Reglamento, el área usuaria puede incluir lo siguiente:

El número máximo de consorciados es de 02 integrantes.

1.23. OTRAS PENALIDADES

Según lo establecido en el Art. 163, Numeral 163.1. Los documentos del procedimiento de selección pueden establecer penalidades distintas a la mencionada en el artículo 162, siempre y cuando sean objetivas, razonables, congruentes y proporcionales con el objeto de la contratación. Para estos efectos, incluyen los supuestos de aplicación de penalidad, distintas al retraso o mora, la forma de cálculo de la penalidad para cada supuesto y el procedimiento mediante el cual se verifica el supuesto a penalizar. Además, el numeral 163.2. Indica que Estas penalidades se calculan de forma independiente a la penalidad por mora.

Cabe precisar que la penalidad por mora y las otras penalidades pueden alcanzar cada una un monto máximo equivalente al diez por ciento (10%) del monto del contrato vigente, o de ser el caso del ítem que debió ejecutarse.



N°	PENALIDADES SOBRE EL MONTO CONTRACTUAL	MULTA	
1	Cuando el personal del plantel profesional clave permanece menos de Treinta (30) días calendario o del íntegro del plazo de ejecución, si este es menor a los Treinta (30) días calendario, de conformidad con las disposiciones establecidas en el numeral 190.2 del artículo 190 del Reglamento.	De una (1) UIT	Según informe del Supervisor y/o Sub Gerente de Obras
2	En caso culmine la relación contractual entre el contratista y el personal ofertado y la Entidad no haya aprobado la sustitución del personal por no cumplir con la experiencia y calificaciones requeridas.	De una (1) UIT	Según informe del Supervisor y/o Sub Gerente de Obras
3	Cuando el contratista no cumpla con dotar a su personal o parte del personal de los elementos de seguridad. La multa es por cada día.	De una (1) UIT	Según informe del Supervisor y/o Sub Gerente de Obras
4	Cuando el contratista ingrese materiales a la ejecución de la IOARR sin la autorización del supervisor o utilice para la ejecución de la IOARR materiales de menor calidad que los especificados en el Expediente Técnico. La multa es por cada material no autorizado o no adecuado.	De una (1) UIT	Según informe del Supervisor y/o Sub Gerente de Obras

5	Cuando el contratista entregue documentación incompleta (faltante) o con errores o fuera del plazo normativo, perjudicando el trámite normal de los mismos (solicitud de adelantos, valorizaciones, prestaciones adicionales, resultados de los controles de calidad, certificados de habilidad de los profesionales integrantes de su plantel técnico, etc.). La multa será por trámite documentario.	De una (1) UIT	Según informe del Supervisor y/o Sub Gerente de Obras
6	Cuando el Ingeniero Residente no se encuentra en forma permanente en la IOARR. La multa es por cada día.	De una (1) UIT	Según informe del Supervisor y/o Sub Gerente de Obras
7	Cuando los profesionales indicados como personal profesional de apoyo no se encuentren en forma permanente en la IOARR. La multa es por cada día.	De una (1) UIT	Según informe del Supervisor y/o Sub Gerente de Obras
8	Cuando el contratista no realice las pruebas y ensayos oportunamente para verificar la calidad de los materiales y las dosificaciones.	De una (1) UIT	Según informe del Supervisor y/o Sub Gerente de Obras
9	Cuando el contratista de manera injustificada, no presente la subsanación y levantamiento de observaciones señaladas en el acta correspondiente de forma final de manera completa, exigidos en el expediente técnico. La multa es por cada día de retraso a partir de notificado por el Supervisor y/o Entidad.	De una (1) UIT	Según informe del Supervisor y/o Sub Gerente de Obras
10	EQUIPOS DEL CONTRATISTA Cuando el Contratista no cuenta con los equipos mínimos requeridos o que los tenga incompletos para la ejecución de la IOARR.	De una (1) UIT	Según informe del Supervisor y/o Sub Gerente de Obras
11	CALIDAD DE EJECUCION DE LA IOARR Cuando se ejecute una partida sin cumplir con las especificaciones Técnicas del expediente; EL CONTRATISTA deberá corregir dicho trabajo sin costo alguno para la Entidad.	De una (1) UIT	Según informe del Supervisor y/o Sub Gerente de Obras
12	CALIDAD DE MATERIALES Cuando el Contratista emplee materiales que no cumplan los requisitos de las especificaciones técnicas, a pesar de haber sido observado por el inspector/supervisor. EL CONTRATISTA deberá retirar dicho material y reemplazarlo por otro que cumpla con las especificaciones técnicas, siendo dicho reemplazo sin costo alguno para la Entidad; además de la penalidad que se indica.	De una (1) UIT	Según informe del Supervisor y/o Sub Gerente de Obras
13	SEGURIDAD DEL SERVICIO Y SEÑALIZACION Cuando el Contratista no emplee los dispositivos de seguridad peatonal y vehicular, y las señalizaciones especificadas en el expediente técnico	De una (1) UIT	Según informe del Supervisor y/o Sub Gerente de Obras

1.24 LIQUIDACION DEL CONTRATO

Luego de recepción, el contratista presentará la liquidación del Contrato, en concordancia con el Art. 209 del Reglamento de Contrataciones del Estado, la cual será sometida a la aceptación u observación del supervisor y/o de la Entidad en forma escrita.

000280

1.25 PERSONAL REQUERIDO

Los profesionales y personal designados de acuerdo a las áreas competentes, deberán participar activamente, en lo que les corresponde. Durante la Ejecución deberán estar disponibles para la absolución de cualquier duda o consulta. Dicho profesional se encuentra considerado en el expediente técnico, tanto en el desagregado de Gastos Generales, como en los costos unitarios, según sea el caso.

1.26 PERSONAL CLAVE

PLANTEL PROFESIONAL CLAVE		
CARGO	PROFESIÓN	EXPERIENCIA
RESIDENTE	ING. CIVIL	Experiencia mínima de 2 años (contados a partir de la colegiatura), en calidad de residente y/o inspector y/o supervisor y/o jefe de supervisión en obras en general

Acreditación del Personal Clave:

De conformidad con el numeral 49.3 del artículo 49 y el literal e) del numeral 139.1 del artículo 139 del Reglamento este requisito de calificación se acredita para la suscripción del contrato.

La experiencia se podrá acreditar con la presentación de (i) la copia simple de los contratos con su respectiva conformidad, (ii) constancias, (iii) certificados, o, (iv) cualquier otro documento que, de manera fehaciente, demuestre la experiencia del profesional propuesto.

De presentarse experiencia ejecutada paralelamente (traslape), para el computo del tiempo de dicha experiencia sólo se considerará una vez el período traslapado.

Se deberá presentar una carta compromiso con firma legalizada, en la que se comprometa a asumir el Cargo para el que se designa de manera exclusiva, en caso de obtenerse la buena pro.

La colegiatura y certificado de habilidad se requerirán para el inicio de su participación efectiva en la ejecución de la obra, tanto para aquellos titulados en el Perú como en el Extranjero.

Se considerará obra similar a: Obras en general.

1.27 PERFIL DEL CONTRATISTA

Perfil del contratista

Inscripción vigente en el registro Nacional de Proveedores – OSCE en el capítulo de Ejecutor de la obra. No estar impedido para ser participante, postor y/o contratista, en estricto cumplimiento al Artículo 11°.- Impedimentos – Ley de Contrataciones del Estado.



3.2. REQUISITOS DE CALIFICACIÓN

A.2	CALIFICACIONES DEL PLANTEL PROFESIONAL CLAVE									
	FORMACIÓN ACADÉMICA DEL PLANTEL PROFESIONAL CLAVE									
	<div>Requisitos:</div> <div><table><tr><th colspan="2">PLANTEL PROFESIONAL CLAVE</th></tr><tr><th>CARGO</th><th>PROFESIÓN</th></tr><tr><td>RESIDENTE</td><td>ING. CIVIL</td></tr></table></div> <div>Acreditación:</div> <div>De conformidad con el numeral 49.3 del artículo 49 y el literal e) del numeral 139.1 del artículo 139 del Reglamento este requisito de calificación se acredita para la suscripción del contrato.</div> <div><div>Importante</div><div><ul style="list-style-type: none">El residente de la obra debe cumplir las calificaciones establecidas en el artículo 179 del Reglamento.</div></div>	PLANTEL PROFESIONAL CLAVE		CARGO	PROFESIÓN	RESIDENTE	ING. CIVIL			
PLANTEL PROFESIONAL CLAVE										
CARGO	PROFESIÓN									
RESIDENTE	ING. CIVIL									
A.3	EXPERIENCIA DEL PLANTEL PROFESIONAL CLAVE									
	<div>Requisitos:</div> <div><table><tr><th colspan="3">PLANTEL PROFESIONAL CLAVE</th></tr><tr><th>CARGO</th><th>PROFESIÓN</th><th>EXPERIENCIA</th></tr><tr><td>RESIDENTE</td><td>ING. CIVIL</td><td>Experiencia mínima de 2 años (contados a partir de la colegiatura), en calidad de residente y/o inspector y/o supervisor y/o jefe de supervisión en obras en general</td></tr></table></div> <div>Acreditación:</div> <div>De conformidad con el numeral 49.3 del artículo 49 y el literal e) del numeral 139.1 del artículo 139 del Reglamento este requisito de calificación se acredita para la suscripción del contrato.</div> <div><div>Importante</div><div>El residente de la obra debe cumplir la experiencia mínima establecida en el artículo 179 del Reglamento.</div></div>	PLANTEL PROFESIONAL CLAVE			CARGO	PROFESIÓN	EXPERIENCIA	RESIDENTE	ING. CIVIL	Experiencia mínima de 2 años (contados a partir de la colegiatura), en calidad de residente y/o inspector y/o supervisor y/o jefe de supervisión en obras en general
PLANTEL PROFESIONAL CLAVE										
CARGO	PROFESIÓN	EXPERIENCIA								
RESIDENTE	ING. CIVIL	Experiencia mínima de 2 años (contados a partir de la colegiatura), en calidad de residente y/o inspector y/o supervisor y/o jefe de supervisión en obras en general								

Importante

- Si como resultado de una consulta u observación corresponde precisarse o ajustarse el requerimiento, se solicita la autorización del área usuaria y se pone de conocimiento de tal hecho a la dependencia que aprobó el expediente de contratación, de conformidad con el numeral 72.3 del artículo 72 del Reglamento.
- Los requisitos de calificación determinan si los postores cuentan con las capacidades necesarias para ejecutar el contrato, lo que debe ser acreditado documentalmente, y no mediante declaración jurada.

CAPÍTULO V PROFORMA DEL CONTRATO

Importante

- *Dependiendo del objeto del contrato, de resultar indispensable, puede incluirse cláusulas adicionales o la adecuación de las propuestas en el presente documento, las que en ningún caso pueden contemplar disposiciones contrarias a la normativa vigente ni a lo señalado en este capítulo.*
- *En el caso de contratación de obras por paquete, se debe suscribir un contrato por cada obra incluida en el paquete.*

Conste por el presente documento, la contratación de la ejecución de la obra [CONSIGNAR LA DENOMINACIÓN DE LA CONVOCATORIA], que celebra de una parte [CONSIGNAR EL NOMBRE DE LA ENTIDAD], en adelante LA ENTIDAD, con RUC N° [.....], con domicilio legal en [.....], representada por [.....], identificado con DNI N° [.....], y de otra parte [.....], con RUC N° [.....], con domicilio legal en [.....], inscrita en la Ficha N° [.....] Asiento N° [.....] del Registro de Personas Jurídicas de la ciudad de [.....], debidamente representado por su Representante Legal, [.....], con DNI N° [.....], según poder inscrito en la Ficha N° [.....], Asiento N° [.....] del Registro de Personas Jurídicas de la ciudad de [.....], a quien en adelante se le denominará EL CONTRATISTA en los términos y condiciones siguientes:

CLÁUSULA PRIMERA: ANTECEDENTES

Con fecha [.....], el comité de selección adjudicó la buena pro de la **LICITACIÓN PÚBLICA N° [CONSIGNAR NOMENCLATURA DEL PROCEDIMIENTO DE SELECCIÓN]** para la contratación de la ejecución de la obra [CONSIGNAR LA DENOMINACIÓN DE LA CONVOCATORIA], a [INDICAR NOMBRE DEL GANADOR DE LA BUENA PRO], cuyos detalles e importe constan en los documentos integrantes del presente contrato.

CLÁUSULA SEGUNDA: OBJETO

El presente contrato tiene por objeto [CONSIGNAR EL OBJETO DE LA CONTRATACIÓN].

CLÁUSULA TERCERA: MONTO CONTRACTUAL

El monto total del presente contrato asciende a [CONSIGNAR MONEDA Y MONTO], que incluye todos los impuestos de Ley.

Este monto comprende el costo de la ejecución de la obra, todos los tributos, seguros, transporte, inspecciones, pruebas y, de ser el caso, los costos laborales conforme a la legislación vigente, así como cualquier otro concepto que pueda tener incidencia sobre la ejecución de la prestación materia del presente contrato.

CLÁUSULA CUARTA: DEL PAGO¹²

LA ENTIDAD se obliga a pagar la contraprestación a EL CONTRATISTA en [INDICAR MONEDA], en periodos de valorización [CONSIGNAR MENSUALES U OTRO TIPO DE PERIODO], conforme a lo previsto en la sección específica de las bases. Asimismo, LA ENTIDAD o EL CONTRATISTA, según corresponda, se obligan a pagar el monto correspondiente al saldo de la liquidación del contrato de obra, en el plazo de [CONSIGNAR PLAZO EN DÍAS] días calendario, computados desde el día siguiente del consentimiento de la liquidación.

En caso de retraso en el pago de las valorizaciones, por razones imputables a LA ENTIDAD, EL CONTRATISTA tiene derecho al reconocimiento de los intereses legales efectivos, de conformidad con el artículo 39 de la Ley de Contrataciones del Estado y los artículos 1244, 1245 y 1246 del

¹² En cada caso concreto, dependiendo de la naturaleza del contrato, podrá adicionarse la información que resulte pertinente a efectos de generar el pago.

Código Civil. Para tal efecto, se formulará una valorización de intereses y el pago se efectuará en las valorizaciones siguientes.

CLÁUSULA QUINTA: DEL PLAZO DE LA EJECUCIÓN DE LA PRESTACIÓN

El plazo de ejecución del presente contrato es de [.....] días calendario, el mismo que se computa desde el día siguiente de cumplidas las condiciones previstas en el artículo 176 del Reglamento.

Importante para la Entidad

- Cuando en el expediente de contratación se establezca que la obra debe ejecutarse bajo la modalidad de ejecución llave en mano, en lugar del párrafo anterior, deberá considerarse lo siguiente, según corresponda:

“El plazo de ejecución de la obra, el equipamiento, mobiliario y montaje hasta la puesta en servicio, materia de la presente convocatoria, es de [CONSIGNAR EL PLAZO DE EJECUCIÓN DE ESTA PRESTACIÓN, EL CUAL DEBE ESTAR EXPRESADO EN DÍAS CALENDARIO] días calendario, el mismo que se computa desde el día siguiente de cumplidas las condiciones previstas en el artículo 176 del Reglamento.”¹³

“El plazo de ejecución de la obra, el equipamiento, mobiliario y montaje hasta la puesta en servicio, materia de la presente convocatoria, es de [CONSIGNAR EL PLAZO DE EJECUCIÓN DE ESTA PRESTACIÓN, EL CUAL DEBE ESTAR EXPRESADO EN DÍAS CALENDARIO] días calendario, el mismo que se computa desde el día siguiente de cumplidas las condiciones previstas en el artículo 176 del Reglamento y el plazo de la operación asistida de la obra es de [CONSIGNAR EL PLAZO DE EJECUCIÓN DE LA PRESTACIÓN ASISTIDA DE LA OBRA, EL CUAL DEBE ESTAR EXPRESADO EN DÍAS CALENDARIO] días calendario.”¹⁴

Incorporar a las bases o eliminar, según corresponda

CLÁUSULA SEXTA: PARTES INTEGRANTES DEL CONTRATO

El presente contrato está conformado por las bases integradas, la oferta ganadora, así como los documentos derivados del procedimiento de selección que establezcan obligaciones para las partes.

CLÁUSULA SÉTIMA: GARANTÍAS

EL CONTRATISTA entregó al perfeccionamiento del contrato la respectiva garantía incondicional, solidaria, irrevocable, y de realización automática en el país al solo requerimiento, a favor de LA ENTIDAD, por los conceptos, montos y vigencias siguientes:

- De fiel cumplimiento del contrato: [CONSIGNAR EL MONTO], a través de la [INDICAR EL TIPO DE GARANTÍA PRESENTADA] N° [INDICAR NÚMERO DEL DOCUMENTO] emitida por [SEÑALAR EMPRESA QUE LA EMITE]. Monto que es equivalente al diez por ciento (10%) del monto del contrato original, la misma que debe mantenerse vigente hasta el consentimiento de la liquidación final.

En el caso que corresponda, consignar lo siguiente:

- Garantía fiel cumplimiento por prestaciones accesorias: [CONSIGNAR EL MONTO], a través de la [INDICAR EL TIPO DE GARANTÍA PRESENTADA] N° [INDICAR NÚMERO DEL DOCUMENTO] emitida por [SEÑALAR EMPRESA QUE LA EMITE], la misma que debe mantenerse vigente hasta el cumplimiento total de las obligaciones garantizadas.

CLÁUSULA OCTAVA: EJECUCIÓN DE GARANTÍAS POR FALTA DE RENOVACIÓN

LA ENTIDAD puede solicitar la ejecución de las garantías cuando EL CONTRATISTA no las hubiere

¹³ Este párrafo debe ser incluido en el caso de obras que se ejecuten bajo la modalidad de ejecución llave en mano que no incluya operación asistida.

¹⁴ Este párrafo debe ser incluido en el caso de obras que se ejecuten bajo la modalidad de ejecución llave en mano que incluya operación asistida.

renovado antes de la fecha de su vencimiento, conforme a lo dispuesto en el literal a) del numeral 155.1 del artículo 155 del Reglamento de la Ley de Contrataciones del Estado.

CLÁUSULA UNDÉCIMA: CONFORMIDAD DE LA OBRA

La conformidad de la obra será dada con la suscripción del Acta de Recepción de Obra.

CLÁUSULA DUODÉCIMA: DECLARACIÓN JURADA DEL CONTRATISTA

EL CONTRATISTA declara bajo juramento que se compromete a cumplir las obligaciones derivadas del presente contrato, bajo sanción de quedar inhabilitado para contratar con el Estado en caso de incumplimiento.

CLÁUSULA DÉCIMA TERCERA: ASIGNACIÓN DE RIESGOS DEL CONTRATO DE OBRA

En esta cláusula la identificación y asignación de riesgos que puedan ocurrir durante la ejecución de la obra, así como la determinación de la parte del contrato que debe asumirlos durante la ejecución contractual, según las disposiciones previstas en la directiva “gestión de riesgos en la planificación de la ejecución de obras”. La gestión de riesgos forma parte de la última versión del expediente técnico de obra publicado en la opción “ver expediente técnico de obra” del seace.

Anexo N° 03			
Formato para asignar los riesgos			
1. NÚMERO Y FECHA DEL DOCUMENTO	Número	2. DATOS GENERALES DEL PROYECTO	
	Fecha	Ubicación Geográfica	
	19/07/2023	TUMBES - ZORRITOS-MALPASO	
		Nombre del Proyecto	"REFORMA ESTRUCTURAL DE TALUD, EN EL LUGAR LOS CERROS DEL SECTOR MAL PASO INGRESO A CALETA GRAU POR DESLIZAMIENTO EN EL DISTRITO DE ZORRITOS, PROVINCIA CONTRALMIRANTE VILLAR, DEPARTAMENTO TUMBES" CUI N° 2596688

3. INFORMACIÓN DEL RIESGO		4. PLAN DE RESPUESTA A LOS RIESGOS				4.3 RIESGO ASIGNADO A	
		4.1 ESTRATEGIA SELECCIONADA			4.2 ACCIONES A REALIZAR EN EL MARCO DEL PLAN	Entidad	Contratista
3.1 CÓDIGO DE RIESGO	3.2 DESCRIPCIÓN DEL RIESGO	3.3 PRIORIDAD DEL RIESGO	Mitigar el riesgo	Evitar el riesgo			
R001	INTERFERENCIAS	Alta Prioridad	x		Ejecutar los trabajos necesarios con la finalidad de solucionar la interferencia detectada	x	
R002	FENOMENOS CLIMATOLÓGICOS	Prioridad Moderada		x	Se paralizan los trabajos hasta que se den las condiciones apropiadas para la ejecución de los trabajos. Esto está sujeto a ampliación de plazos, siempre que los trabajos paralizados afecten la ruta crítica.	x	
R003	DESABASTECIMIENTO DE MATERIALES	Prioridad Moderada		x	Almacenar materiales para evitar paralizar los trabajos solicitados.		x
R004	ACCIDENTES DE CONSTRUCCIÓN Y DAÑOS A TERCEROS	Alta Prioridad		x	Facilitar y cumplir con todas las normativas de Seguridad y Salud Ocupacional vigentes, así como dar todas las condiciones necesarias para asegurar la integridad del personal y de los trabajos realizados.		x
R005	RIESGO AMBIENTAL	Prioridad Moderada		x	CONTEMPLAR EL PLAN DE MITIGACIÓN AMBIENTAL EN SU TOTALIDAD, CUMPLIENDO CON LA NORMATIVA VIGENTE AMBIENTAL Y SUS DERIVADOS.		x
R006	RIESGO SOCIAL	Prioridad Moderada		x	CUMPLIR CON TODAS LAS RESPONSABILIDADES COMO EMPLEADOR Y CONTRATISTA CON LA FINALIDAD DE SATISFACER LA NECESIDAD DE LA POBLACIÓN Y LOS TRABAJADORES.	x	

GOBIERNO REGIONAL TUMBES
SEC. GENERAL REGIONAL
ADMINIST. DOCUMENTAL
FOLIO N° 138

GOBIERNO REGIONAL TUMBES
ING. ENRIQUE MACEDA MOLINI
SUB GERENTE DE ESTUDIOS

Nombres y Apellidos del responsable de su aprobación

Ledy Jhyn Rujal Seminario
ING. CIVIL
RES. N° 12893

Nombres y Apellidos del responsable de su elaboración

CLÁUSULA DÉCIMA CUARTA: RESPONSABILIDAD POR VICIOS OCULTOS

Ni la suscripción del Acta de Recepción de Obra, ni el consentimiento de la liquidación del contrato de obra, enervan el derecho de LA ENTIDAD a reclamar, posteriormente, por defectos o vicios ocultos, conforme a lo dispuesto por los artículos 40 de la Ley de Contrataciones del Estado y 173 de su Reglamento.

El plazo máximo de responsabilidad de EL CONTRATISTA es de [CONSIGNAR TIEMPO EN AÑOS, NO MENOR DE 7 AÑOS] años, contados a partir de la conformidad de la recepción [INDICAR TOTAL O PARCIAL, SEGÚN CORRESPONDA] de la obra.

CLÁUSULA DÉCIMA QUINTA: PENALIDADES

Si EL CONTRATISTA incurre en retraso injustificado en la ejecución de las prestaciones objeto del contrato, LA ENTIDAD le aplica automáticamente una penalidad por mora por cada día de atraso, de acuerdo a la siguiente fórmula:

$$\text{Penalidad Diaria} = \frac{0.10 \times \text{monto vigente}}{F \times \text{plazo vigente en días}}$$

Donde:

F = 0.15 para plazos mayores a sesenta (60) días o;

F = 0.40 para plazos menores o iguales a sesenta (60) días.

El retraso se justifica a través de la solicitud de ampliación de plazo debidamente aprobado. Adicionalmente, se considera justificado el retraso y en consecuencia no se aplica penalidad, cuando EL CONTRATISTA acredite, de modo objetivamente sustentado, que el mayor tiempo transcurrido no le resulta imputable. En este último caso la calificación del retraso como justificado por parte de LA ENTIDAD no da lugar al pago de gastos generales ni costos directos de ningún tipo, conforme el numeral 162.5 del artículo 162 del Reglamento de la Ley de Contrataciones del Estado.

Adicionalmente a la penalidad por mora se aplicarán las siguientes penalidades:

N°	PENALIDADES SOBRE EL MONTO CONTRACTUAL	MULTA	
1	Cuando el personal del plantel profesional clave permanece menos de Treinta (30) días calendario o del íntegro del plazo de ejecución, si este es menor a los Treinta (30) días calendario, de conformidad con las disposiciones establecidas en el numeral 190.2 del artículo 190 del Reglamento.	De una (1) UIT	Según informe del Supervisor y/o Sub Gerente de Obras
2	En caso culmine la relación contractual entre el contratista y el personal ofertado y la Entidad no haya aprobado la sustitución del personal por no cumplir con la experiencia y calificaciones requeridas.	De una (1) UIT	Según informe del Supervisor y/o Sub Gerente de Obras
3	Cuando el contratista no cumpla con dotar a su personal o parte del personal de los elementos de seguridad. La multa es por cada día.	De una (1) UIT	Según informe del Supervisor y/o Sub Gerente de Obras
4	Cuando el contratista ingrese materiales a la ejecución de la IOARR sin la autorización del supervisor o utilice para la ejecución de la IOARR materiales de menos calidad que los especificados en el Expediente Técnico. La multa es por cada material no autorizado o no adecuado.	De una (1) UIT	Según informe del Supervisor y/o Sub Gerente de Obras

5	Cuando el contratista entregue documentación incompleta (faltante) o con errores o fuera del plazo normativo, perjudicando el trámite normal de los mismos (solicitud de adelantos, valorizaciones, prestaciones adicionales, resultados de los controles de calidad, certificados de habilidad de los profesionales integrantes de su plantel técnico, etc.). La multa será por trámite documentario.	De una (1) UIT	Según informe del Supervisor y/o Sub Gerente de Obras
6	Cuando el Ingeniero Residente no se encuentra en forma permanente en la IOARR. La multa es por cada día.	De una (1) UIT	Según informe del Supervisor y/o Sub Gerente de Obras
7	Cuando los profesionales indicados como personal profesional de apoyo no se encuentren en forma permanente en la IOARR. La multa es por cada día.	De una (1) UIT	Según informe del Supervisor y/o Sub Gerente de Obras
8	Cuando el contratista no realice las pruebas y ensayos oportunamente para verificar la calidad de los materiales y las dosificaciones.	De una (1) UIT	Según informe del Supervisor y/o Sub Gerente de Obras
9	Cuando el contratista de manera injustificada, no presente la subsanación y levantamiento de observaciones señaladas en el acta correspondiente de forma final de manera completa, exigidos en el expediente técnico. La multa es por cada día de retraso a partir de notificado por el Supervisor y/o Entidad.	De una (1) UIT	Según informe del Supervisor y/o Sub Gerente de Obras
10	EQUIPOS DEL CONTRATISTA Cuando el Contratista no cuenta con los equipos mínimos requeridos o que los tenga incompletos para la ejecución de la IOARR.	De una (1) UIT	Según informe del Supervisor y/o Sub Gerente de Obras
11	CALIDAD DE EJECUCION DE LA IOARR Cuando se ejecute una partida sin cumplir con las especificaciones Técnicas del expediente; EL CONTRATISTA deberá corregir dicho trabajo sin costo alguno para la Entidad.	De una (1) UIT	Según informe del Supervisor y/o Sub Gerente de Obras
12	CALIDAD DE MATERIALES Cuando el Contratista emplee materiales que no cumplan los requisitos de las especificaciones técnicas, a pesar de haber sido observado por el inspector/supervisor. EL CONTRATISTA deberá retirar dicho material y reemplazarlo por otro que cumpla con las especificaciones técnicas, siendo dicho reemplazo sin costo alguno para la Entidad; además de la penalidad que se indica.	De una (1) UIT	Según informe del Supervisor y/o Sub Gerente de Obras
13	SEGURIDAD DEL SERVICIO Y SEÑALIZACION Cuando el Contratista no emplee los dispositivos de seguridad peatonal y vehicular, y las señalizaciones especificadas en el expediente técnico	De una (1) UIT	Según informe del Supervisor y/o Sub Gerente de Obras

Importante

De haberse previsto otras penalidades a las previstas, incluir los supuestos de aplicación de penalidad, la forma de cálculo de la penalidad para cada supuesto y el procedimiento mediante el cual se verifica el supuesto a penalizar, conforme el artículo 163 del Reglamento de la Ley de Contrataciones del Estado.

Estas penalidades se deducen de las valorizaciones o en la liquidación final, según corresponda; o si fuera necesario, se cobra del monto resultante de la ejecución de la garantía de fiel cumplimiento.

La penalidad por mora y las otras penalidades pueden alcanzar cada una un monto máximo equivalente al diez por ciento (10%) del monto del contrato vigente, o de ser el caso, del ítem que debió ejecutarse.

Cuando se llegue a cubrir el monto máximo de la penalidad por mora o el monto máximo para otras penalidades, LA ENTIDAD puede resolver el contrato por incumplimiento.

CLÁUSULA DÉCIMA SEXTA: RESOLUCIÓN DEL CONTRATO

Cualquiera de las partes puede resolver el contrato, de conformidad con el numeral 32.3 del artículo 32 y artículo 36 de la Ley de Contrataciones del Estado, y el artículo 164 de su Reglamento. De darse el caso, LA ENTIDAD procederá de acuerdo a lo establecido en los artículos 165 y 207 del Reglamento de la Ley de Contrataciones del Estado.

CLÁUSULA DÉCIMA SÉTIMA: RESPONSABILIDAD DE LAS PARTES

Cuando se resuelva el contrato por causas imputables a algunas de las partes, se debe resarcir los daños y perjuicios ocasionados, a través de la indemnización correspondiente. Ello no obsta la aplicación de las sanciones administrativas, penales y pecuniarias a que dicho incumplimiento diere lugar, en el caso que éstas correspondan.

Lo señalado precedentemente no exime a ninguna de las partes del cumplimiento de las demás obligaciones previstas en el presente contrato.

CLÁUSULA DÉCIMA OCTAVA: ANTICORRUPCIÓN

EL CONTRATISTA declara y garantiza no haber, directa o indirectamente, o tratándose de una persona jurídica a través de sus socios, integrantes de los órganos de administración, apoderados, representantes legales, funcionarios, asesores o personas vinculadas a las que se refiere el artículo 7 del Reglamento de la Ley de Contrataciones del Estado, ofrecido, negociado o efectuado, cualquier pago o, en general, cualquier beneficio o incentivo ilegal en relación al contrato.

Asimismo, el CONTRATISTA se obliga a conducirse en todo momento, durante la ejecución del contrato, con honestidad, probidad, veracidad e integridad y de no cometer actos ilegales o de corrupción, directa o indirectamente o a través de sus socios, accionistas, participacionistas, integrantes de los órganos de administración, apoderados, representantes legales, funcionarios, asesores y personas vinculadas a las que se refiere el artículo 7 del Reglamento de la Ley de Contrataciones del Estado.

Además, EL CONTRATISTA se compromete a i) comunicar a las autoridades competentes, de manera directa y oportuna, cualquier acto o conducta ilícita o corrupta de la que tuviera conocimiento; y ii) adoptar medidas técnicas, organizativas y/o de personal apropiadas para evitar los referidos actos o prácticas.

Finalmente, EL CONTRATISTA se compromete a no colocar a los funcionarios públicos con los que deba interactuar, en situaciones reñidas con la ética. En tal sentido, reconoce y acepta la prohibición de ofrecerles a éstos cualquier tipo de obsequio, donación, beneficio y/o gratificación, ya sea de bienes o servicios, cualquiera sea la finalidad con la que se lo haga.

CLÁUSULA DÉCIMA NOVENA: MARCO LEGAL DEL CONTRATO

Sólo en lo no previsto en este contrato, en la Ley de Contrataciones del Estado y su Reglamento, en las directivas que emita el OSCE y demás normativa especial que resulte aplicable, serán de aplicación supletoria las disposiciones pertinentes del Código Civil vigente, cuando corresponda, y demás normas de derecho privado.

CLÁUSULA VIGÉSIMA: SOLUCIÓN DE CONTROVERSIAS¹⁵

Las controversias que surjan entre las partes durante la ejecución del contrato se resuelven mediante conciliación o arbitraje, según el acuerdo de las partes.

Cualquiera de las partes tiene derecho a iniciar el arbitraje a fin de resolver dichas controversias dentro del plazo de caducidad previsto en la Ley de Contrataciones del Estado y su Reglamento.

Facultativamente, cualquiera de las partes tiene el derecho a solicitar una conciliación dentro del

¹⁵ De acuerdo con el numeral 225.3 del artículo 225 del Reglamento, las partes pueden recurrir al arbitraje ad hoc cuando las controversias deriven de procedimientos de selección cuyo valor referencial sea menor o igual a cinco millones con 00/100 soles (S/ 5 000 000,00).

plazo de caducidad correspondiente, según lo señalado en el artículo 224 del Reglamento de la Ley de Contrataciones del Estado, sin perjuicio de recurrir al arbitraje, en caso no se llegue a un acuerdo entre ambas partes o se llegue a un acuerdo parcial. Las controversias sobre nulidad del contrato solo pueden ser sometidas a arbitraje.

El Laudo arbitral emitido es inapelable, definitivo y obligatorio para las partes desde el momento de su notificación, según lo previsto en el numeral 45.21 del artículo 45 de la Ley de Contrataciones del Estado.

Importante para la Entidad

De acuerdo con lo dispuesto en el numeral 243.4 del artículo 243 del Reglamento, la obligatoriedad de someter a Junta de Resolución de Disputas las controversias en los contratos de obra por montos superiores a veinte millones con 00/100 Soles (S/ 20 000 000,00), es obligatoria. Asimismo, el sometimiento de la solución de controversias a una Junta de Resolución de Disputas en los contratos cuyos montos sean iguales o menores a veinte millones con 00/100 Soles (S/ 20 000 000,00) es facultativa. En tal sentido, según lo previsto en el Anexo N° 2 de la Directiva N° 012-2019-OSCE/CD incluir la siguiente cláusula, según corresponda:

CLÁUSULA VIGÉSIMA PRIMERA: JUNTA DE RESOLUCIÓN DE DISPUTAS

Las partes acuerdan para la solución de las controversias derivadas del presente Contrato de Obra conformar una Junta de Resolución de Disputas (en adelante, la JRD) de acuerdo a las disposiciones de la Ley de Contrataciones del Estado, su Reglamento y las directivas que emita OSCE al respecto (en adelante, las "Normas Aplicables a la JRD"); encargando su organización y administración al [DENOMINACIÓN O RAZÓN SOCIAL DEL CENTRO DE ADMINISTRACIÓN DESIGNADO POR LAS PARTES AL CUAL ENCARGAN LA ORGANIZACIÓN DE LA JRD].

La JRD estará compuesta por [TRES (3) MIEMBROS / UN (1) MIEMBRO], los/el cual/es será/n designado/s conforme a las Normas Aplicables a la JRD.

Todas las controversias generadas entre las partes con ocasión al presente Contrato de Obra deben ser sometidas, en primer lugar, a la decisión de la JRD de conformidad con las Normas Aplicables a las JRD.

La decisión que emita la JRD es vinculante y, por tanto, de inmediato y obligatorio cumplimiento para las partes conforme a lo establecido en las Normas Aplicables a la JRD. El incumplimiento de la decisión otorga a la parte afectada la potestad de resolver el contrato, previo aviso requiriendo el cumplimiento.

En caso alguna de las Partes no esté de acuerdo con la decisión emitida por la JRD, podrá someter la controversia a arbitraje conforme a lo establecido en las Normas Aplicables a la JRD. Las Partes acuerdan que es condición obligatoria para el inicio del arbitraje el haber concluido de modo previo el procedimiento ante la JRD.

Si una Parte no manifiesta su disconformidad con una decisión emitida por la JRD en el plazo previsto en las Normas Aplicables a las JRD, entonces dicha decisión adquiere el carácter de definitiva y no podrá ser sometida a arbitraje. Si una Parte manifiesta su disconformidad con una decisión emitida por la JRD en el plazo previsto en las Normas Aplicables a las JRD, pero no inicia el arbitraje respectivo en el plazo previsto en dichas Normas, aquella adquiere la calidad de definitiva.

Incorporar o eliminar, según corresponda

CLÁUSULA VIGÉSIMA SEGUNDA: FACULTAD DE ELEVAR A ESCRITURA PÚBLICA

Cualquiera de las partes puede elevar el presente contrato a Escritura Pública corriendo con todos los gastos que demande esta formalidad.

CLÁUSULA VIGÉSIMA TERCERA: DOMICILIO PARA EFECTOS DE LA EJECUCIÓN CONTRACTUAL

Las partes declaran el siguiente domicilio para efecto de las notificaciones que se realicen durante la ejecución del presente contrato:

DOMICILIO DE LA ENTIDAD: [.....]

DOMICILIO DEL CONTRATISTA: [CONSIGNAR EL DOMICILIO SEÑALADO POR EL POSTOR GANADOR DE LA BUENA PRO AL PRESENTAR LOS REQUISITOS PARA EL PERFECCIONAMIENTO DEL CONTRATO]

La variación del domicilio aquí declarado de alguna de las partes debe ser comunicada a la otra parte, formalmente y por escrito, con una anticipación no menor de quince (15) días calendario.

De acuerdo con las bases integradas, la oferta y las disposiciones del presente contrato, las partes lo firman por duplicado en señal de conformidad en la ciudad de [.....] al [CONSIGNAR FECHA].

“LA ENTIDAD”

“EL CONTRATISTA”

Importante

Este documento puede firmarse digitalmente si ambas partes cuentan con firma digital, según la Ley N° 27269, Ley de Firmas y Certificados Digitales¹⁶.

¹⁶ Para mayor información sobre la normativa de firmas y certificados digitales ingresar a: <https://www.indecopi.gob.pe/web/firmas-digitales/firmar-y-certificados-digitales>

CAPÍTULO VI CONSTANCIA DE PRESTACIÓN DE EJECUCIÓN DE OBRA

De conformidad con el artículo 169 del Reglamento, se deja expresa constancia de la culminación de la prestación derivada del contrato mencionado en el numeral 3 del presente documento.

1 DATOS DEL DOCUMENTO	Número del documento			
	Fecha de emisión del documento			
2 DATOS DEL CONTRATISTA	Nombre, denominación o razón social			
	RUC			
	EN CASO EL CONTRATISTA SEA UN CONSORCIO, ADEMÁS SE DEBERÁ REGISTRAR LA SIGUIENTE INFORMACIÓN:			
	Nombre o razón social del integrante del consorcio	RUC	%	Descripción de las obligaciones
3 DATOS DEL CONTRATO	Número del contrato			
	Tipo y número del procedimiento de selección			
	Descripción del objeto del contrato			
	Fecha de suscripción del contrato			
	Monto del contrato			
4 DATOS DE LA OBRA	Denominación de la obra			
	Ubicación de la obra (Región, Provincia y Distrito)			
	Nombres y apellidos del Supervisor de la Obra			
	Plazo de ejecución de la obra	Plazo original	días calendario	
		Ampliación(es) de plazo	días calendario	
		Total plazo	días calendario	
		Fecha de culminación de la obra		
		Fecha de recepción de la obra		
		Fecha de liquidación de la obra		
	Monto de la obra	Número de adicionales de obra		
		Monto total de los adicionales		
		Número de deductivos		
Monto total de los deductivos				
Monto total de la obra (sólo componente de obra)				

5 APLICACIÓN DE PENALIDADES	Monto de las penalidades por mora				
	Monto de otras penalidades				
	Monto total de las penalidades aplicadas				
6 SOLUCIÓN DE CONTROVERSIAS DEL CONTRATO	Junta de Resolución de Disputas	Si		No	
	Arbitraje	Si		No	
	N° de arbitrajes				
7 DATOS DE LA ENTIDAD	Nombre de la Entidad				
	RUC de la Entidad				
	Nombres y apellidos del funcionario que emite la constancia				
	Cargo que ocupa en la Entidad				
	Teléfono de contacto				
8					
	NOMBRE, FIRMA Y SELLO DEL FUNCIONARIO COMPETENTE				

ANEXOS

ANEXO N° 1

DECLARACIÓN JURADA DE DATOS DEL POSTOR

Señores

ORGANO ENCARGADO DE LAS CONTRATACIONES

CONTRATACION DIRECTA N°014-2023/GRT-OEC-I (Primera Convocatoria)

Presente.-

El que se suscribe, [.....], postor y/o Representante Legal de [CONSIGNAR EN CASO DE SER PERSONA JURÍDICA], identificado con [CONSIGNAR TIPO DE DOCUMENTO DE IDENTIDAD] N° [CONSIGNAR NÚMERO DE DOCUMENTO DE IDENTIDAD], con poder inscrito en la localidad de [CONSIGNAR EN CASO DE SER PERSONA JURÍDICA] en la Ficha N° [CONSIGNAR EN CASO DE SER PERSONA JURÍDICA] Asiento N° [CONSIGNAR EN CASO DE SER PERSONA JURÍDICA], **DECLARO BAJO JURAMENTO** que la siguiente información se sujeta a la verdad:

Nombre, Denominación o Razón Social :			
Domicilio Legal :			
RUC :	Teléfono(s) :		
Correo electrónico :			

Autorización de notificación por correo electrónico:

Autorizo que se notifiquen al correo electrónico indicado las siguientes actuaciones:

1. Solicitud de reducción de la oferta económica.
2. Solicitud de subsanación de los requisitos para perfeccionar el contrato.
3. Solicitud para presentar los documentos para perfeccionar el contrato, según orden de prelación, de conformidad con lo previsto en el artículo 141 del Reglamento.
4. Respuesta a la solicitud de acceso al expediente de contratación.

Asimismo, me comprometo a remitir la confirmación de recepción, en el plazo máximo de dos (2) días hábiles de recibida la comunicación.

[CONSIGNAR CIUDAD Y FECHA]

.....
Firma, Nombres y Apellidos del postor o Representante legal, según corresponda

Importante

La notificación dirigida a la dirección de correo electrónico consignada se entenderá válidamente efectuada cuando la Entidad reciba acuse de recepción.

Importante

Cuando se trate de consorcios, la declaración jurada es la siguiente:

ANEXO N° 1

DECLARACIÓN JURADA DE DATOS DEL POSTOR

Señores

ORGANO ENCARGADO DE LAS CONTRATACIONES

CONTRATACION DIRECTA N°014-2023/GRT-OEC-I (Primera Convocatoria)

Presente.-

El que se suscribe, [.....], representante común del consorcio [CONSIGNAR EL NOMBRE DEL CONSORCIO], identificado con [CONSIGNAR TIPO DE DOCUMENTO DE IDENTIDAD] N° [CONSIGNAR NÚMERO DE DOCUMENTO DE IDENTIDAD], **DECLARO BAJO JURAMENTO** que la siguiente información se sujeta a la verdad:

Datos del consorciado 1			
Nombre, Denominación o Razón Social :			
Domicilio Legal :			
RUC :	Teléfono(s) :		
Correo electrónico :			

Datos del consorciado 2			
Nombre, Denominación o Razón Social :			
Domicilio Legal :			
RUC :	Teléfono(s) :		
Correo electrónico :			

Datos del consorciado ...			
Nombre, Denominación o Razón Social :			
Domicilio Legal :			
RUC :	Teléfono(s) :		
Correo electrónico :			

Autorización de notificación por correo electrónico:

Correo electrónico del consorcio:

Autorizo que se notifiquen al correo electrónico indicado las siguientes actuaciones:

1. Solicitud de reducción de la oferta económica.
2. Solicitud de subsanación de los requisitos para perfeccionar el contrato.
3. Solicitud para presentar los documentos para perfeccionar el contrato, según orden de prelación, de conformidad con lo previsto en el artículo 141 del Reglamento.
4. Respuesta a la solicitud de acceso al expediente de contratación.

Asimismo, me comprometo a remitir la confirmación de recepción, en el plazo máximo de dos (2) días hábiles de recibida la comunicación.

[CONSIGNAR CIUDAD Y FECHA]

.....
**Firma, Nombres y Apellidos del representante
común del consorcio**

Importante

La notificación dirigida a la dirección de correo electrónico consignada se entenderá válidamente efectuada cuando la Entidad reciba acuse de recepción.

ANEXO N° 2

DECLARACIÓN JURADA (ART. 52 DEL REGLAMENTO DE LA LEY DE CONTRATACIONES DEL ESTADO)

Señores

**ORGANO ENCARGADO DE LAS CONTRATACIONES
CONTRATACION DIRECTA N°014-2023/GRT-OEC-I (Primera Convocatoria)**

Presente.-

Mediante el presente el suscrito, postor y/o Representante Legal de [CONSIGNAR EN CASO DE SER PERSONA JURÍDICA], declaro bajo juramento:

- i. No haber incurrido y me obligo a no incurrir en actos de corrupción, así como a respetar el principio de integridad.
- ii. No tener impedimento para postular en el procedimiento de selección ni para contratar con el Estado, conforme al artículo 11 de la Ley de Contrataciones del Estado.
- iii. Conocer las sanciones contenidas en la Ley de Contrataciones del Estado y su Reglamento, así como las disposiciones aplicables de la Ley N° 27444, Ley del Procedimiento Administrativo General.
- iv. Participar en el presente proceso de contratación en forma independiente sin mediar consulta, comunicación, acuerdo, arreglo o convenio con ningún proveedor; y, conocer las disposiciones del Decreto Legislativo N° 1034, Decreto Legislativo que aprueba la Ley de Represión de Conductas Anticompetitivas.
- v. Conocer, aceptar y someterme a las bases, condiciones y reglas del procedimiento de selección.
- vi. Ser responsable de la veracidad de los documentos e información que presento en el presente procedimiento de selección.
- vii. Comprometerme a mantener la oferta presentada durante el procedimiento de selección y a perfeccionar el contrato, en caso de resultar favorecido con la buena pro.

[CONSIGNAR CIUDAD Y FECHA]

.....
**Firma, Nombres y Apellidos del postor o
Representante legal, según corresponda**

Importante

En el caso de consorcios, cada integrante debe presentar esta declaración jurada, salvo que sea presentada por el representante común del consorcio.

ANEXO Nº 3

DECLARACIÓN JURADA DE CUMPLIMIENTO DEL EXPEDIENTE TÉCNICO

Señores

ORGANO ENCARGADO DE LAS CONTRATACIONES

CONTRATACION DIRECTA Nº014-2023/GRT-OEC-I (Primera Convocatoria)

Presente.-

Es grato dirigirme a usted, para hacer de su conocimiento que luego de haber examinado las bases y demás documentos del procedimiento de la referencia y, conociendo todos los alcances y las condiciones detalladas en dichos documentos, el postor que suscribe ofrece la ejecución de la obra [CONSIGNAR EL OBJETO DE LA CONVOCATORIA], de conformidad con el respectivo Expediente Técnico y las demás condiciones que se indican en el numeral 3.1 del Capítulo III de la sección específica de las bases y los documentos del procedimiento.

[CONSIGNAR CIUDAD Y FECHA]

.....
**Firma, Nombres y Apellidos del postor o
Representante legal o común, según corresponda**

ANEXO N° 4

DECLARACIÓN JURADA DE PLAZO DE EJECUCIÓN DE LA OBRA

Señores

ORGANO ENCARGADO DE LAS CONTRATACIONES

CONTRATACION DIRECTA N°014-2023/GRT-OEC-I (Primera Convocatoria)

Presente.-

Mediante el presente, con pleno conocimiento de las condiciones que se exigen en las bases del procedimiento de la referencia, me comprometo a ejecutar la obra [CONSIGNAR LA DENOMINACIÓN DE LA CONVOCATORIA] en el plazo de [CONSIGNAR EL PLAZO OFERTADO, EL CUAL DEBE SER EXPRESADO EN DÍAS CALENDARIO] días calendario.

[CONSIGNAR CIUDAD Y FECHA]

.....
**Firma, Nombres y Apellidos del postor o
Representante legal o común, según corresponda**

ANEXO N° 5

PROMESA DE CONSORCIO

(Sólo para el caso en que un consorcio se presente como postor)

Señores

ORGANO ENCARGADO DE LAS CONTRATACIONES

CONTRATACION DIRECTA N°014-2023/GRT-OEC-I (Primera Convocatoria)

Presente.-

Los suscritos declaramos expresamente que hemos convenido en forma irrevocable, durante el lapso que dure el procedimiento de selección, para presentar una oferta conjunta a la **LICITACIÓN PÚBLICA N° [CONSIGNAR NOMENCLATURA DEL PROCEDIMIENTO]**.

Asimismo, en caso de obtener la buena pro, nos comprometemos a formalizar el contrato de consorcio, de conformidad con lo establecido por el artículo 140 del Reglamento de la Ley de Contrataciones del Estado, bajo las siguientes condiciones:

a) Integrantes del consorcio

1. [NOMBRE, DENOMINACIÓN O RAZÓN SOCIAL DEL CONSORCIADO 1].
2. [NOMBRE, DENOMINACIÓN O RAZÓN SOCIAL DEL CONSORCIADO 2].

b) Designamos a [CONSIGNAR NOMBRES Y APELLIDOS DEL REPRESENTANTE COMÚN], identificado con [CONSIGNAR TIPO DE DOCUMENTO DE IDENTIDAD] N° [CONSIGNAR NÚMERO DE DOCUMENTO DE IDENTIDAD], como representante común del consorcio para efectos de participar en todos los actos referidos al procedimiento de selección, suscripción y ejecución del contrato correspondiente con [CONSIGNAR NOMBRE DE LA ENTIDAD].

Asimismo, declaramos que el representante común del consorcio no se encuentra impedido, inhabilitado ni suspendido para contratar con el Estado.

c) Fijamos nuestro domicilio legal común en [.....].

d) Las obligaciones que corresponden a cada uno de los integrantes del consorcio son las siguientes:

1. OBLIGACIONES DE [NOMBRE, DENOMINACIÓN O RAZÓN SOCIAL DEL CONSORCIADO 1] [%]¹⁷

[DESCRIBIR LAS OBLIGACIONES DEL CONSORCIADO 1]

2. OBLIGACIONES DE [NOMBRE, DENOMINACIÓN O RAZÓN SOCIAL DEL CONSORCIADO 2] [%]¹⁸

[DESCRIBIR LAS OBLIGACIONES DEL CONSORCIADO 2]

TOTAL OBLIGACIONES 100%¹⁹

[CONSIGNAR CIUDAD Y FECHA]

¹⁷ Consignar únicamente el porcentaje total de las obligaciones, el cual debe ser expresado en número entero, sin decimales.

¹⁸ Consignar únicamente el porcentaje total de las obligaciones, el cual debe ser expresado en número entero, sin decimales.

¹⁹ Este porcentaje corresponde a la sumatoria de los porcentajes de las obligaciones de cada uno de los integrantes del consorcio.

.....
Consortiado 1
Nombres, apellidos y firma del Consortiado 1
o de su Representante Legal
Tipo y N° de Documento de Identidad

.....
Consortiado 2
Nombres, apellidos y firma del Consortiado 2
o de su Representante Legal
Tipo y N° de Documento de Identidad

Importante

De conformidad con el artículo 52 del Reglamento, las firmas de los integrantes del consorcio deben ser legalizadas.

ANEXO N° 6

PRECIO DE LA OFERTA

ÍTEM N° [INDICAR NÚMERO]

Señores

ORGANO ENCARGADO DE LAS CONTRATACIONES

CONTRATACION DIRECTA N°014-2023/GRT-OEC-I (Primera Convocatoria)

Presente.-

Es grato dirigirme a usted, para hacer de su conocimiento que, de acuerdo con las bases, mi oferta es la siguiente:

[INCLUIR LA ESTRUCTURA DEL PRESUPUESTO DE OBRA, A FIN DE QUE EL POSTOR CONSIGNE LOS PRECIOS UNITARIOS Y EL PRECIO TOTAL DE SU OFERTA, TAL COMO SE MUESTRA DE MANERA REFERENCIAL EN EL SIGUIENTE EJEMPLO:

N° ITEM	PARTIDA	UNIDAD	METRADO	PU	SUB TOTAL

1	Total costo directo (A)	
2	Gastos generales	
2.1	Gastos fijos	
2.2	Gastos variables	
	Total gastos generales (B)	
3	Utilidad (C)	
	SUBTOTAL (A+B+C)	
4	IGV ²⁰	
5	Monto total de la oferta	

...]

El precio de la oferta en [CONSIGNAR LA MONEDA DE LA CONVOCATORIA] incluye todos los tributos, seguros, transporte, inspecciones, pruebas y, de ser el caso, los costos laborales conforme a la legislación vigente, así como cualquier otro concepto que pueda tener incidencia sobre el costo de la obra a ejecutar; excepto la de aquellos postores que gocen de alguna exoneración legal, no incluirán en el precio de su oferta los tributos respectivos.

[CONSIGNAR CIUDAD Y FECHA]

.....
**Firma, Nombres y Apellidos del postor o
Representante legal o común, según corresponda**

²⁰ Para el cálculo del IGV, aplica el redondeo previsto en la Resolución de Superintendencia SUNAT N° 025-2000/SUNAT o norma que la reemplace. En ese sentido, el porcentaje se calcula considerando dos (2) decimales. Para efectos del redondeo i) Si el primer decimal siguiente es inferior a cinco (5), el valor permanecerá igual, suprimiéndose los decimales posteriores y ii) Si el primer decimal siguiente es igual o superior a cinco (5), el valor será incrementado en un centésimo.

ANEXO N° 9

DECLARACIÓN JURADA (NUMERAL 49.4 DEL ARTÍCULO 49 DEL REGLAMENTO)

Señores

ORGANO ENCARGADO DE LAS CONTRATACIONES

CONTRATACION DIRECTA N°014-2023/GRT-OEC-I (Primera Convocatoria)

Presente.-

Mediante el presente el suscrito, postor y/o Representante Legal de [CONSIGNAR EN CASO DE SER PERSONA JURÍDICA], declaro que la experiencia que acredito de la empresa [CONSIGNAR LA DENOMINACIÓN DE LA PERSONA JURÍDICA] como consecuencia de una reorganización societaria, no se encuentra en el supuesto establecido en el numeral 49.4 del artículo 49 del Reglamento.

[CONSIGNAR CIUDAD Y FECHA]

.....
**Firma, Nombres y Apellidos del postor o
Representante legal, según corresponda**

Importante

A efectos de cautelar la veracidad de esta declaración, el postor puede verificar la información de la Relación de Proveedores Sancionados por el Tribunal de Contrataciones del Estado con Sanción Vigente en <http://portal.osce.gob.pe/rnp/content/relación-de-proveedores-sancionados>.

También le asiste dicha facultad al órgano encargado de las contrataciones o al órgano de la Entidad al que se le haya asignado la función de verificación de la oferta presentada por el postor ganador de la buena pro.

ANEXO N° 10

EXPERIENCIA DEL POSTOR EN LA ESPECIALIDAD

Señores

ORGANO ENCARGADO DE LAS CONTRATACIONES

CONTRATACION DIRECTA N°014-2023/GRT-OEC-I (Primera Convocatoria)

Presente.-

Mediante el presente, el suscrito detalla lo siguiente como EXPERIENCIA EN OBRAS SIMILARES:

Nº	CLIENTE	OBJETO DEL CONTRATO	Nº CONTRATO	FECHA DEL CONTRATO ²¹	FECHA DE RECEPCIÓN DE LA OBRA	EXPERIENCIA PROVENIENTE ²² DE:	MONEDA	IMPORTE ²³	TIPO DE CAMBIO VENTA ²⁴	MONTO FACTURADO ACUMULADO ²⁵
1										
2										
3										
4										
5										
6										

²¹ Se refiere a la fecha de suscripción del contrato.

²² Si el titular de la experiencia no es el postor, consignar si dicha experiencia corresponde a la matriz en caso que el postor sea sucursal, o fue transmitida por reorganización societaria, debiendo acompañar la documentación sustentatoria correspondiente. Al respecto, según la Opinión N° 216-2017/DTN "Considerando que la sociedad matriz y la sucursal constituyen la misma persona jurídica, la sucursal puede acreditar como suya la experiencia de su matriz". Del mismo modo, según lo previsto en la Opinión N° 010-2013/DTN, "... en una operación de reorganización societaria que comprende tanto una fusión como una escisión, la sociedad resultante podrá acreditar como suya la experiencia de la sociedad incorporada o absorbida, que se extingue producto de la fusión; asimismo, si en virtud de la escisión se transfiere un bloque patrimonial consistente en una línea de negocio completa, la sociedad resultante podrá acreditar como suya la experiencia de la sociedad escindida, correspondiente a la línea de negocio transmitida. De esta manera, la sociedad resultante podrá emplear la experiencia transmitida, como consecuencia de la reorganización societaria antes descrita, en los futuros procesos de selección en los que participe".

²³ Se refiere al monto del contrato ejecutado incluido adicionales y reducciones, de ser el caso.

²⁴ El tipo de cambio venta debe corresponder al publicado por la SBS correspondiente a la fecha de suscripción del contrato.

²⁵ Consignar en la moneda establecida para el valor referencial.

N°	CLIENTE	OBJETO DEL CONTRATO	N° CONTRATO	FECHA DEL CONTRATO ²¹	FECHA DE RECEPCIÓN DE LA OBRA	EXPERIENCIA PROVENIENTE ²² DE:	MONEDA	IMPORTE ²³	TIPO DE CAMBIO VENTA ²⁴	MONTO FACTURADO ACUMULADO ²⁵
7										
8										
9										
10										
TOTAL										

[CONSIGNAR CIUDAD Y FECHA]

.....
Firma, Nombres y Apellidos del postor o
Representante legal o común, según corresponda

ANEXO N° 12

**AUTORIZACIÓN DE NOTIFICACIÓN DE LA DECISIÓN DE LA ENTIDAD SOBRE LA
SOLICITUD DE AMPLIACIÓN DE PLAZO MEDIANTE MEDIOS ELECTRÓNICOS DE
COMUNICACIÓN**

(DOCUMENTO A PRESENTAR EN EL PERFECCIONAMIENTO DEL CONTRATO)

Señores

ORGANO ENCARGADO DE LAS CONTRATACIONES

CONTRATACION DIRECTA N°014-2023/GRT-OEC-I (Primera Convocatoria)

Presente.-

El que se suscribe, [.....], postor adjudicado y/o Representante Legal de [CONSIGNAR EN CASO DE SER PERSONA JURÍDICA], identificado con [CONSIGNAR TIPO DE DOCUMENTO DE IDENTIDAD] N° [CONSIGNAR NÚMERO DE DOCUMENTO DE IDENTIDAD], autorizo que durante la ejecución del contrato se me notifique al correo electrónico [INDICAR EL CORREO ELECTRÓNICO] lo siguiente:

✓ Notificación de la decisión de la Entidad respecto a la solicitud de ampliación de plazo.

[CONSIGNAR CIUDAD Y FECHA]

.....
**Firma, Nombres y Apellidos del postor o
Representante legal o común, según
corresponda**

Importante

La notificación de la decisión de la Entidad respecto a la solicitud de ampliación de plazo se efectúa por medios electrónicos de comunicación, siempre que se cuente con la autorización correspondiente y sea posible obtener un acuse de recibo a través del mecanismo utilizado.