



MUNICIPALIDAD DISTRITAL DE GROCIO PRADO

000439

EXPEDIENTE TECNICO:

**"CONSTRUCCION DE PISTAS Y
VEREDAS EN EL CENTRO
POBLADO SAN BENITO, DISTRITO
DE GROCIO PRADO - CHINCHA -
ICA" ETAPA II**

RESUMEN EJECUTIVO



MUNICIPALIDAD
DISTRITAL DE
GROCIO PARDO

EXPEDIENTE TECNICO: "CONSTRUCCION DE PISTAS Y VEREDAS EN EL CENTRO
POBLADO SAN BENITO, DISTRITO DE GROCIO PRADO - CHINCHA - ICA" ETAPA II

RESUMEN EJECUTIVO

PROYECTO:

**"CONSTRUCCION DE PISTAS Y VEREDAS EN EL CENTRO
POBLADO SAN BENITO, DISTRITO DE GROCIO PRADO -
CHINCHA - ICA" ETAPA II"**

PRESUPUESTO TOTAL:

S/. 1,042,570.81

**(Un Millón Cuarenta Y Dos Mil Quinientos Setenta con 81/100
Soles)**

PRESUPUESTO REFERENCIAL:

S/. 982,570.81

**(Novecientos Ochenta Y Dos Mil Quinientos Setenta Con 81/100
Soles)**

PLAZO DE EJECUCION:

60 Días Calendarios

UBICACIÓN:

**"Centro Poblado San Benito Del Distrito De Grocio Prado-
Provincia De Chincha- Departamento De Ica"**

MODALIDAD DE EJECUCION:

Por Contrata

GROCIO PRADO, FEBRERO DEL 2024

SOLIS SANTIAGO MANUEL ALFREDO
INGENIERO CIVIL
C.I.P 232951



1. NOMBRE DEL PROYECTO

"CONSTRUCCION DE PISTAS Y VEREDAS EN EL CENTRO POBLADO SAN BENITO, DISTRITO DE GROCIO PRADO - CHINCHA - ICA" ETAPA II

2. OBJETIVO Y UBICACIÓN DEL PROYECTO

OBJETIVO GENERAL

Este proyecto tiene por objetivo fundamental, Construcción De Pistas Y Veredas En El Centro Poblado San Benito, Distrito De Grocio Prado, De La Provincia De Chincha, Del Departamento De Ica.

OBJETIVOS ESPECIFICOS

- Construcción de Veredas y Pistas.
- Construcción de Sardineles y Rampas.
- Mejoramiento del Ornato.
- Elevar la calidad de vida de la población

3. UBICACIÓN DEL PROYECTO:

UBICACIÓN POLITICA

La zona del proyecto se encuentra ubicada en la región geográfica de la Costa Central del Departamento de Ica, Provincia de Chincha, Distrito de Chincha Alta, a unos minutos de la Plaza de Armas de dicho Distrito.

Región	: Ica
Provincia	: Chincha
Distrito	: Grocio Prado
Área a Intervenir	: Pasaje Yataco

UBICACIÓN GEOGRÁFICA

El Distrito de Grocio Prado se encuentra ubicado en la región costa, con una superficie de 2,298 Km². Su ubicación geográfica es altitud 95 msnm, latitud sur 13°23'55.4", longitud Oeste 76°09'20.8".



MUNICIPALIDAD
DISTRITAL DE
GROCIO PARDO

EXPEDIENTE TECNICO: "CONSTRUCCION DE PISTAS Y VEREDAS EN EL CENTRO
POBLADO SAN BENITO, DISTRITO DE GROCIO PRADO - CHINCHA - ICA" ETAPA II

El Distrito de Grocio Prado limita por:

El Norte: con el distrito de Cañete - Lima

El Este : con el distrito Pueblo Nuevo

El Sur : con el distrito Sunampe y Tambo de Mora

El Oeste: con el Océano Pacífico

Geográficamente podemos ubicar las vías del proyecto integral en las siguientes coordenadas.

CA. SAN BENITO, ETAPA II : 8519493.1411 374473.0527

SOLÍS SANTIAGO MANUEL ALFREDO
INGENIERO CIVIL
C.I.P 232951



MUNICIPALIDAD
DISTRITAL DE
GROCIO PRADO

EXPEDIENTE TECNICO: "CONSTRUCCION DE PISTAS Y VEREDAS EN EL CENTRO POBLADO SAN BENITO, DISTRITO DE GROCIO PRADO - CHINCHA - ICA" ETAPA II

MACRO-LOCALIZACION DEL PROYECTO.

Ubicación geográfica



Provincia de Chíncha-Distrito de Grocio Prado

Solis
SOLIS SANTIAGO MANUEL ALFREDO
INGENIERO CIVIL
C.I.P 232951

RESUMEN EJECUTIVO



GRAFICO: 01

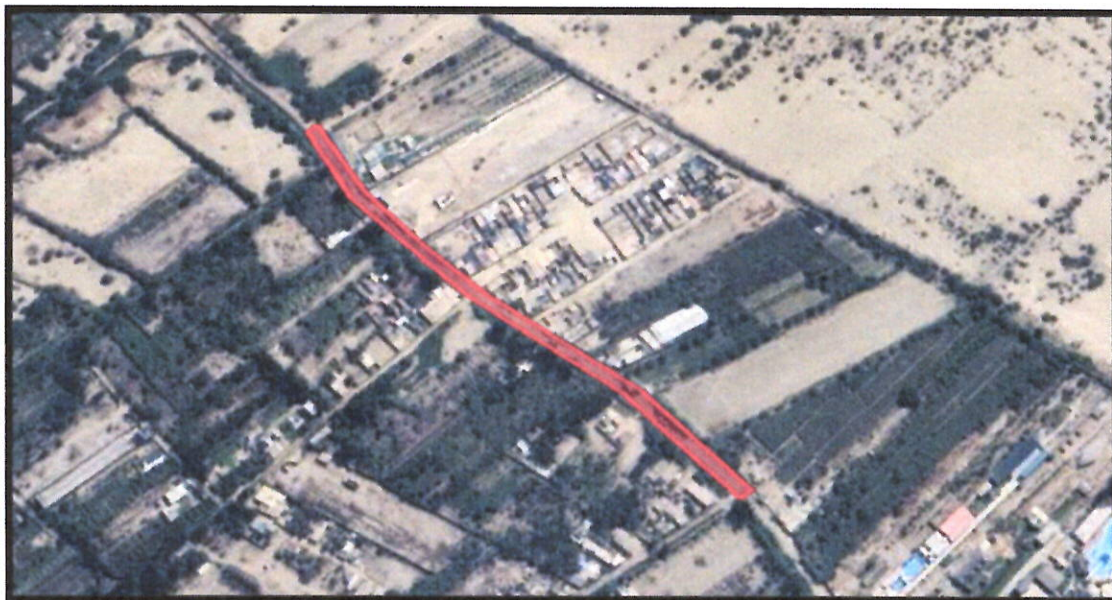

Zona Urbana – Ca. San Benito, Etapa II

4. CARACTERISTICAS DE LA ZONA DE PROYECTO

4.1 ZONA Y POBLACIÓN DE REFERENCIA

La población de referencia de la Pasaje Yataco, donde en su conjunto hacen un aprox. De 600 habitantes que se beneficiaran directamente con el proyecto. Los cuales se han identificado dentro de la jurisdicción del distrito de Chinchá Alta.

4.2 CARACTERÍSTICAS SOCIO ECONÓMICAS Y CULTURALES DE LA POBLACIÓN

Las principales actividades económicas del distrito son:

4.2.1 LA ACTIVIDAD COMERCIAL

Esta actividad es complementaria, la misma que se desenvuelve principalmente en la zona urbana del Distrito de Grocio Prado y está identificada en actividades económicas del comercio de: hospedajes, restaurantes, hoteles, etc.

Así mismo gran parte de la población se dedica a la actividad administrativa como trabajadores de instituciones públicas, docentes y



actividades menores de tipo independiente que de alguna forma están relacionadas con la actividad comercial y administrativa del distrito de Grocio Prado.

5. METAS FISICAS DEL PROYECTO

El proyecto abarcará lo siguiente:

✓ PAVIMENTOS

- Colocación De 3,408.31 M2 De Imprimación Asfáltica
- Colocación De 3,408.31 M2 De Carpeta asfáltica En Caliente De 2"

✓ VEREDAS, MARTILLOS Y RAMPAS

- Construcción De 621.38 M2 De Veredas
- Construcción De 24.40 M2 De Martillos
- Construcción De 34.67 M2 De Rampas

✓ SARDINELES

- Construcción De 576.58 M De Sardinell Sumergido y Peraltado.

✓ SEÑALIZACION

- Colocación De 4.00 Und De Señales Informativas.
- Colocación De 8.00 Und De Señales Preventivas.
- Pintado De 138.00 M De Líneas Discontinuas.
- Pintado De 120.00 M De Líneas Continuas.
- Pintado De 107.76 M2 De Símbolos Y Letras.
- Pintado De 1,105.32 M De Borde De Veredas Y Sardinell.

6. METAS FINANCIERAS DEL PROYECTO

El costo para la ejecución de los trabajos antes mencionados, supervisión y la elaboración del expediente técnico asciende a la suma de: **S/ 1,042,570.81 (Un Millón Cuarenta Y Dos Mil Quinientos Setenta con 81/100 Soles)** Que dentro de sus costos directos se han considerado los materiales, mano de obra, con sus respectivos pagos de leyes sociales, así como herramientas a utilizarse.

SOLÍS SANTIAGO MANUEL ALFREDO
INGENIERO CIVIL
C.I.P 232951



Ítem	Descripción	Monto (S/.)
COSTO DIRECTO		S/ 724,075.76
	Gastos Generales 10 %	S/ 72,407.58
	Utilidades 5 %	S/ 36,203.79
SUB TOTAL		S/ 832,687.13
	IGV 18 %	S/ 149,883.68
PRESUPUESTO REFERENCIAL DE OBRA		S/ 982,570.81
	Supervisión de Obra	35,000.00
	Elaboración de Expediente Técnico	25,000.00
PRESUPUESTO TOTAL		S/ 1,042,570.81

7. DESARROLLO DEL ESTUDIO

El Consultor, para el cumplimiento de las metas y objetivos, llevó a cabo las siguientes acciones:

- Coordinación con las Autoridades Locales.
- Coordinación con propietarios del predio y terrenos colindantes a la zona del proyecto, recopilando información sobre las veredas, sardineles existentes.
- Estudio y reconocimiento de la zona del proyecto.
- Verificación de la Estratigrafía del terreno, para lo cual el Ingeniero especialista en geología visito el terreno.

8. MODALIDAD DE CONTRATO

La ejecución del Proyecto "**CONSTRUCCION DE PISTAS Y VEREDAS EN EL CENTRO POBLADO SAN BENITO, DISTRITO DE GROCIO PRADO - CHINCHA - ICA" ETAPA II**" será bajo la modalidad de Contrata, sugiriéndose que el sistema de contratación sea a Precios Unitarios.

9. PLAZO DE EJECUCIÓN

La ejecución del Proyecto "**CONSTRUCCION DE PISTAS Y VEREDAS EN EL CENTRO POBLADO SAN BENITO, DISTRITO DE GROCIO PRADO - CHINCHA - ICA" ETAPA II**" será de 60 días calendarios.



MUNICIPALIDAD
DISTRITAL DE
GROCIO PARDO

EXPEDIENTE TECNICO: "CONSTRUCCION DE PISTAS Y VEREDAS EN EL CENTRO
POBLADO SAN BENITO, DISTRITO DE GROCIO PRADO - CHINCHA - ICA" ETAPA II

10. FUENTES DE FINANCIAMIENTO

Los recursos financieros para el proyecto están asegurados pues la Municipalidad Distrital de Grocio Prado los aportará y serán provenientes principalmente de la fuente de financiamiento Canon y Sobre Canon.

11. VALIDEZ DE ESPECIFICACIONES, PLANOS Y METRADOS

En los presupuestos se tendrán en cuenta que las especificaciones técnicas se complementan con los planos y los metrados, en forma tal que las obras deben ser ejecutadas en su totalidad.

En caso de divergencia de interpretación, se resolverá siguiendo el siguiente orden de prioridad: planos, especificaciones técnicas, memorias descriptivas y presupuesto.

SOLIS SANTIAGO MANUEL ALFREDO
INGENIERO CIVIL
C.LP 232951