

BASES ESTÁNDAR DE ADJUDICACIÓN SIMPLIFICADA PARA LA CONTRATACIÓN DE SERVICIOS EN GENERAL

Aprobado mediante Directiva N°001-2019-OSCE/CD



Organismo
Supervisor de las
Contrataciones
del Estado

"Gobierno con Decisión y Desarrollo"

SUB DIRECCIÓN DE NORMATIVIDAD – DIRECCIÓN TÉCNICO NORMATIVA
ORGANISMO SUPERVISOR DE LAS CONTRATACIONES DEL ESTADO - OSCE

SIMBOLOGÍA UTILIZADA:

N°	Símbolo	Descripción
1	[ABC] / [.....]	La información solicitada dentro de los corchetes sombreados debe ser completada por la Entidad durante la elaboración de las bases.
2	[ABC] / [.....]	Es una indicación, o información que deberá ser completada por la Entidad con posterioridad al otorgamiento de la buena pro para el caso específico de la elaboración de la PROFORMA DEL CONTRATO; o por los proveedores, en el caso de los ANEXOS de la oferta.
3	Importante • Abc	Se refiere a consideraciones importantes a tener en cuenta por el órgano encargado de las contrataciones o comité de selección, según corresponda y por los proveedores.
4	Advertencia • Abc	Se refiere a advertencias a tener en cuenta por el órgano encargado de las contrataciones o comité de selección, según corresponda y por los proveedores.
5	Importante para la Entidad • Xyz	Se refiere a consideraciones importantes a tener en cuenta por el órgano encargado de las contrataciones o comité de selección, según corresponda y deben ser eliminadas una vez culminada la elaboración de las bases.

CARACTERÍSTICAS DEL DOCUMENTO:

Las bases estándar deben ser elaboradas en formato WORD, y deben tener las siguientes características:

N°	Características	Parámetros
1	Márgenes	Superior : 2.5 cm Inferior: 2.5 cm Izquierda: 2.5 cm Derecha: 2.5 cm
2	Fuente	Arial
3	Estilo de Fuente	Normal: Para el contenido en general Cursiva: Para el encabezado y pie de página Para las Consideraciones importantes (Ítem 3 del cuadro anterior)
4	Color de Fuente	Automático: Para el contenido en general Azul : Para las Consideraciones importantes (Ítem 3 del cuadro anterior)
5	Tamaño de Letra	16 : Para las dos primeras hojas de las Secciones General y Específica 11 : Para el nombre de los Capítulos. 10 : Para el cuerpo del documento en general 9 : Para el encabezado y pie de página Para el contenido de los cuadros, pudiendo variar, según la necesidad 8 : Para las Notas al pie
6	Alineación	Justificada: Para el contenido en general y notas al pie. Centrada : Para la primera página, los títulos de las Secciones y nombres de los Capítulos)
7	Interlineado	Sencillo
8	Espaciado	Anterior : 0 Posterior : 0
9	Subrayado	Para los nombres de las Secciones y para resaltar o hacer hincapié en algún concepto

INSTRUCCIONES DE USO:

- Una vez registrada la información solicitada dentro de los corchetes sombreados en gris, el texto deberá quedar en letra tamaño 10, con estilo normal, sin formato de negrita y sin sombread.
- La nota **IMPORTANTE** no puede ser modificada ni eliminada en la Sección General. En el caso de la Sección Específica debe seguirse la instrucción que se indica en dicha nota.

Elaboradas en enero de 2019
Modificadas en marzo, junio y diciembre de 2019, julio 2020, julio y diciembre 2021, junio y octubre de 2022



BASES ESTÁNDAR DE ADJUDICACIÓN SIMPLIFICADA PARA LA CONTRATACIÓN DE SERVICIOS EN GENERAL

ADJUDICACIÓN SIMPLIFICADA N°15-2024-MDL/OEC-2

SEGUNDA CONVOCATORIA

**CONTRATACIÓN DE SERVICIO DE FABRICACIÓN,
INSTALACIÓN Y MONTAJE DE ESTRUCTURA METÁLICA
CON COBERTURA DE TEJA ANDINA, CANALETAS DE
DRENAJE PLUVIAL, ACCESORIOS Y PINTADO A TODO
COSTO PARA LA OBRA: “MEJORAMIENTO DE LOS
SERVICIOS OPERATIVOS O MISIONALES
INSTITUCIONALES EN EL LOCAL MULTIUSO DE LA
COMUNIDAD DE CCOLLANA DEL DISTRITO DE LIVITACA
DE LA PROVINCIA DE CHUMBIVILCAS DEL
DEPARTAMENTO DE CUSCO” CON CUI N° 2608515.**

OCTUBRE DE 2024.

DEBER DE COLABORACIÓN

La Entidad y todo proveedor que se someta a las presentes Bases, sea como participante, postor y/o contratista, deben conducir su actuación conforme a los principios previstos en la Ley de Contrataciones del Estado.

En este contexto, se encuentran obligados a prestar su colaboración al OSCE y a la Secretaría Técnica de la Comisión de Defensa de la Libre Competencia del INDECOPI, en todo momento según corresponda a sus competencias, a fin de comunicar presuntos casos de fraude, colusión y corrupción por parte de los funcionarios y servidores de la Entidad, así como los proveedores y demás actores que participan en el proceso de contratación.

De igual forma, deben poner en conocimiento del OSCE y a la Secretaría Técnica de la Comisión de Defensa de la Libre Competencia del INDECOPI los indicios de conductas anticompetitivas que se presenten durante el proceso de contratación, en los términos del Decreto Legislativo N° 1034, "Ley de Represión de Conductas Anticompetitivas", o norma que la sustituya, así como las demás normas de la materia.

La Entidad y todo proveedor que se someta a las presentes Bases, sea como participante, postor y/o contratista del proceso de contratación deben permitir al OSCE o a la Secretaría Técnica de la Comisión de Defensa de la Libre Competencia del INDECOPI el acceso a la información referida a las contrataciones del Estado que sea requerida, prestar testimonio o absolución de posiciones que se requieran, entre otras formas de colaboración.

GESTIÓN 2023 - 2026

"Gobierno con Decisión y Desarrollo"



CAPÍTULO I ETAPAS DEL PROCEDIMIENTO DE SELECCIÓN

1.1. REFERENCIAS

Cuando en el presente documento se mencione la palabra Ley, se entiende que se está haciendo referencia a la Ley N° 30225, Ley de Contrataciones del Estado, y cuando se mencione la palabra Reglamento, se entiende que se está haciendo referencia al Reglamento de la Ley de Contrataciones del Estado aprobado por Decreto Supremo N° 344-2018-EF.

Las referidas normas incluyen sus respectivas modificaciones, de ser el caso.

1.2. CONVOCATORIA

Se realiza a través de su publicación en el SEACE de conformidad con lo señalado en el artículo 54 del Reglamento, en la fecha señalada en el calendario del procedimiento de selección, debiendo adjuntar las bases y resumen ejecutivo.

1.3. REGISTRO DE PARTICIPANTES

El registro de participantes se realiza conforme al artículo 55 del Reglamento. En el caso de un consorcio, basta que se registre uno (1) de sus integrantes.

Importante

- Para registrarse como participante en un procedimiento de selección convocado por las Entidades del Estado Peruano, es necesario que los proveedores cuenten con inscripción vigente y estar habilitados ante el Registro Nacional de Proveedores (RNP) que administra el Organismo Supervisor de las Contrataciones del Estado (OSCE). Para obtener mayor información, se puede ingresar a la siguiente dirección electrónica: www.rnp.gob.pe.
- Los proveedores que deseen registrar su participación deben ingresar al SEACE utilizando su Certificado SEACE (usuario y contraseña). Asimismo, deben observar las instrucciones señaladas en el documento de orientación "Guía para el registro de participantes electrónico" publicado en <https://www2.seace.gob.pe/>.
- En caso los proveedores no cuenten con inscripción vigente en el RNP y/o se encuentren inhabilitados o suspendidos para ser participantes, postores y/o contratistas, el SEACE restringirá su registro, quedando a potestad de estos intentar nuevamente registrar su participación en el procedimiento de selección en cualquier otro momento, dentro del plazo establecido para dicha etapa, siempre que haya obtenido la vigencia de su inscripción o quedado sin efecto la sanción que le impuso el Tribunal de Contrataciones del Estado.

1.4. FORMULACIÓN DE CONSULTAS Y OBSERVACIONES A LAS BASES

La formulación de consultas y observaciones a las bases se efectúa de conformidad con lo establecido en los numerales 72.1 y 72.2 del artículo 72 del Reglamento, así como el literal a) del artículo 89 del Reglamento.

Importante

No pueden formularse consultas ni observaciones respecto del contenido de una ficha de homologación aprobada. Las consultas y observaciones que se formulen sobre el particular, se tienen como no presentadas.

1.5. ABSOLUCIÓN DE CONSULTAS, OBSERVACIONES E INTEGRACIÓN DE BASES

La absolución de consultas, observaciones e integración de las bases se realizan conforme a las disposiciones previstas en el numeral 72.4 del artículo 72 del Reglamento y el literal a) del artículo 89 del Reglamento.

Importante

- *No se absolverán consultas y observaciones a las bases que se presenten en forma física.*
- *Cuando exista divergencia entre lo indicado en el pliego de absolución de consultas y observaciones y la integración de bases, prevalece lo absuelto en el referido pliego; sin perjuicio, del deslinde de responsabilidades correspondiente.*

1.6. FORMA DE PRESENTACIÓN DE OFERTAS

Las ofertas se presentan conforme lo establecido en el artículo 59 y en el artículo 90 del Reglamento.

Las declaraciones juradas, formatos o formularios previstos en las bases que conforman la oferta deben estar debidamente firmados por el postor (firma manuscrita o digital, según la Ley N° 27269, Ley de Firmas y Certificados Digitales¹). Los demás documentos deben ser visados por el postor. En el caso de persona jurídica, por su representante legal, apoderado o mandatario designado para dicho fin y, en el caso de persona natural, por este o su apoderado. No se acepta el pegado de la imagen de una firma o visto. Las ofertas se presentan foliadas.

Importante

- *Los formularios electrónicos que se encuentran en el SEACE y que los proveedores deben llenar para presentar sus ofertas, tienen carácter de declaración jurada.*
- *En caso la información contenida en los documentos escaneados que conforman la oferta no coincida con lo declarado a través del SEACE, prevalece la información declarada en los documentos escaneados.*
- *No se tomarán en cuenta las ofertas que se presenten en físico a la Entidad.*

1.7. PRESENTACIÓN Y APERTURA DE OFERTAS

El participante presentará su oferta de manera electrónica a través del SEACE, desde las 00:01 horas hasta las 23:59 horas del día establecido para el efecto en el cronograma del procedimiento; adjuntando el archivo digitalizado que contenga los documentos que conforman la oferta de acuerdo a lo requerido en las bases.

El participante debe verificar antes de su envío, bajo su responsabilidad, que el archivo pueda ser descargado y su contenido sea legible.

Importante

Los integrantes de un consorcio no pueden presentar ofertas individuales ni conformar más de un consorcio en un procedimiento de selección, o en un determinado ítem cuando se trate de procedimientos de selección según relación de ítems.

¹ Para mayor información sobre la normativa de firmas y certificados digitales ingresar a: <https://www.indecopi.gob.pe/web/firmas-digitales/firmar-y-certificados-digitales>

En la apertura electrónica de la oferta, el órgano encargado de las contrataciones o el comité de selección, según corresponda, verifica la presentación de lo exigido en la sección específica de las bases de conformidad con el numeral 73.2 del artículo 73 del Reglamento y determina si las ofertas responden a las características y/o requisitos y condiciones de los Términos de Referencia, detallados en la sección específica de las bases. De no cumplir con lo requerido, la oferta se considera no admitida.

1.8. EVALUACIÓN DE LAS OFERTAS

La evaluación de las ofertas se realiza conforme a lo establecido en el numeral 74.1 y el literal a) del numeral 74.2 del artículo 74 del Reglamento.

En el supuesto de que dos (2) o más ofertas empaten, la determinación del orden de prelación de las ofertas empatadas se efectúa siguiendo estrictamente el orden establecido en el numeral 91.1 del artículo 91 del Reglamento.

El desempate mediante sorteo se realiza de manera electrónica a través del SEACE.

Importante

En el caso de contratación de servicios en general que se presten fuera de la provincia de Lima y Callao, cuyo valor estimado no supere los doscientos mil Soles (S/ 200,000.00), a solicitud del postor se asigna una bonificación equivalente al diez por ciento (10%) sobre el puntaje total obtenido por los postores con domicilio en la provincia donde prestará el servicio, o en las provincias colindantes, sean o no pertenecientes al mismo departamento o región. El domicilio es el consignado en la constancia de inscripción ante el RNP². Lo mismo aplica en el caso de procedimientos de selección por relación de ítems, cuando algún ítem no supera el monto señalado anteriormente.

1.9. CALIFICACIÓN DE OFERTAS

La calificación de las ofertas se realiza conforme a lo establecido en los numerales 75.1 y 75.2 del artículo 75 del Reglamento.

1.10. SUBSANACIÓN DE LAS OFERTAS

La subsanación de las ofertas se sujeta a lo establecido en el artículo 60 del Reglamento. El plazo que se otorgue para la subsanación no puede ser inferior a un (1) día hábil

La solicitud de subsanación se realiza de manera electrónica a través del SEACE y será remitida al correo electrónico consignado por el postor al momento de realizar su inscripción en el RNP, siendo su responsabilidad el permanente seguimiento de las notificaciones a dicho correo. La notificación de la solicitud se entiende efectuada el día de su envío al correo electrónico.

La presentación de las subsanaciones se realiza a través del SEACE. No se tomará en cuenta la subsanación que se presente en físico a la Entidad.

1.11. RECHAZO DE LAS OFERTAS

Previo al otorgamiento de la buena pro, el órgano encargado de las contrataciones o el comité de selección, según corresponda, revisa las ofertas económicas que cumplen los requisitos de calificación, de conformidad con lo establecido para el rechazo de ofertas, previsto en el artículo 68 del Reglamento, de ser el caso.

² La constancia de inscripción electrónica se visualizará en el portal web del Registro Nacional de Proveedores: www.rnp.gob.pe

De rechazarse alguna de las ofertas calificadas, el órgano encargado de las contrataciones o el comité de selección, según corresponda, revisa el cumplimiento de los requisitos de calificación de los postores que siguen en el orden de prelación, en caso las hubiere.

1.12. OTORGAMIENTO DE LA BUENA PRO

Definida la oferta ganadora, el órgano encargado de las contrataciones o el comité de selección, según corresponda, otorga la buena pro mediante su publicación en el SEACE, incluyendo el cuadro comparativo y las actas debidamente motivadas de los resultados de la admisión, no admisión, evaluación, calificación, descalificación, rechazo y el otorgamiento de la buena pro.

1.13. CONSENTIMIENTO DE LA BUENA PRO

Cuando se hayan presentado dos (2) o más ofertas, el consentimiento de la buena pro se produce a los cinco (5) días hábiles siguientes de la notificación de su otorgamiento, sin que los postores hayan ejercido el derecho de interponer el recurso de apelación.

En caso que se haya presentado una sola oferta, el consentimiento de la buena pro se produce el mismo día de la notificación de su otorgamiento.

El consentimiento del otorgamiento de la buena pro se publica en el SEACE al día hábil siguiente de producido.

Importante

Una vez consentido el otorgamiento de la buena pro, el órgano encargado de las contrataciones o el órgano de la Entidad al que se haya asignado tal función realiza la verificación de la oferta presentada por el postor ganador de la buena pro conforme lo establecido en el numeral 64.6 del artículo 64 del Reglamento.

GESTIÓN 2023 - 2026

"Gobierno con Decisión y Desarrollo"

CAPÍTULO II SOLUCIÓN DE CONTROVERSIAS DURANTE EL PROCEDIMIENTO DE SELECCIÓN

2.1. RECURSO DE APELACIÓN

A través del recurso de apelación se pueden impugnar los actos dictados durante el desarrollo del procedimiento de selección hasta antes del perfeccionamiento del contrato.

El recurso de apelación se presenta ante la Entidad convocante, y es conocido y resuelto por su Titular, cuando el valor estimado sea igual o menor a cincuenta (50) UIT. Cuando el valor estimado sea mayor a dicho monto, el recurso de apelación se presenta ante y es resuelto por el Tribunal de Contrataciones del Estado.

En los procedimientos de selección según relación de ítems, el valor estimado total del procedimiento determina ante quién se presenta el recurso de apelación.

Los actos que declaren la nulidad de oficio, la cancelación del procedimiento de selección y otros actos emitidos por el Titular de la Entidad que afecten la continuidad de este, se impugnan ante el Tribunal de Contrataciones del Estado.

Importante

- *Una vez otorgada la buena pro, el órgano encargado de las contrataciones o el comité de selección, según corresponda, está en la obligación de permitir el acceso de los participantes y postores al expediente de contratación, salvo la información calificada como secreta, confidencial o reservada por la normativa de la materia, a más tardar dentro del día siguiente de haberse solicitado por escrito.*

Luego de otorgada la buena pro no se da a conocer las ofertas cuyos requisitos de calificación no fueron analizados y revisados por el órgano encargado de las contrataciones o el comité de selección, según corresponda.

- *A efectos de recoger la información de su interés, los postores pueden valerse de distintos medios, tales como: (i) la lectura y/o toma de apuntes, (ii) la captura y almacenamiento de imágenes, e incluso (iii) pueden solicitar copia de la documentación obrante en el expediente, siendo que, en este último caso, la Entidad deberá entregar dicha documentación en el menor tiempo posible, previo pago por tal concepto.*
- *El recurso de apelación se presenta ante la Mesa de Partes del Tribunal o ante las oficinas desconcentradas del OSCE, o en la Unidad de Trámite Documentario de la Entidad, según corresponda.*

2.2. PLAZOS DE INTERPOSICIÓN DEL RECURSO DE APELACIÓN

La apelación contra el otorgamiento de la buena pro o contra los actos dictados con anterioridad a ella se interpone dentro de los cinco (5) días hábiles siguientes de haberse notificado el otorgamiento de la buena pro.

La apelación contra los actos dictados con posterioridad al otorgamiento de la buena pro, contra la declaración de nulidad, cancelación y declaratoria de desierto del procedimiento, se interpone dentro de los cinco (5) días hábiles siguientes de haberse tomado conocimiento del acto que se desea impugnar.

CAPÍTULO III DEL CONTRATO

3.1. PERFECCIONAMIENTO DEL CONTRATO

Los plazos y el procedimiento para perfeccionar el contrato se realiza conforme a lo indicado en el artículo 141 del Reglamento.

El contrato se perfecciona con la suscripción del documento que lo contiene, salvo en los contratos cuyo monto del valor estimado no supere los doscientos mil Soles (S/ 200,000.00), en los que se puede perfeccionar con la recepción de la orden de servicios, conforme a lo previsto en la sección específica de las bases.

En el caso de procedimientos de selección por relación de ítems, se puede perfeccionar el contrato con la suscripción del documento o con la recepción de una orden de servicios, cuando el valor estimado del ítem corresponda al parámetro establecido en el párrafo anterior.

Importante

El órgano encargado de las contrataciones o el comité de selección, según corresponda, debe consignar en la sección específica de las bases la forma en que se perfeccionará el contrato, sea con la suscripción del contrato o la recepción de la orden de servicios. En caso la Entidad perfeccione el contrato con la recepción de la orden de servicios no debe incluir la proforma del contrato establecida en el Capítulo V de la sección específica de las bases.

Para perfeccionar el contrato, el postor ganador de la buena pro debe presentar los documentos señalados en el artículo 139 del Reglamento y los previstos en la sección específica de las bases.

3.2. GARANTÍAS

Las garantías que deben otorgar los postores y/o contratistas, según corresponda, son las de fiel cumplimiento del contrato y por los adelantos.

3.2.1. GARANTÍA DE FIEL CUMPLIMIENTO

Como requisito indispensable para perfeccionar el contrato, el postor ganador debe entregar a la Entidad la garantía de fiel cumplimiento del mismo por una suma equivalente al diez por ciento (10%) del monto del contrato original. Esta se mantiene vigente hasta la conformidad de la recepción de la prestación a cargo del contratista.

3.2.2. GARANTÍA DE FIEL CUMPLIMIENTO POR PRESTACIONES ACCESORIAS

En las contrataciones que conllevan la ejecución de prestaciones accesorias, tales como mantenimiento, reparación o actividades afines, se otorga una garantía adicional por una suma equivalente al diez por ciento (10%) del monto del contrato de la prestación accesorio, la misma que debe ser renovada periódicamente hasta el cumplimiento total de las obligaciones garantizadas.

Importante

- *En los contratos cuyos montos sean iguales o menores a doscientos mil Soles (S/ 200,000.00), no corresponde presentar garantía de fiel cumplimiento de contrato ni garantía de fiel cumplimiento por prestaciones accesorias. Dicha excepción también aplica a los contratos derivados de procedimientos de selección por relación de ítems, cuando el monto del ítem adjudicado o la sumatoria de los montos de los ítems adjudicados no superen el monto señalado anteriormente, conforme a lo dispuesto en el literal a) del artículo 152 del Reglamento.*
- *En los contratos periódicos de prestación de servicios en general que celebren las Entidades con las micro y pequeñas empresas, estas últimas pueden otorgar como garantía de fiel cumplimiento el diez por ciento (10%) del monto del contrato, porcentaje que es retenido por la Entidad durante la primera mitad del número total de pagos a realizarse, de forma prorrateada en cada pago, con cargo a ser devuelto a la finalización del mismo, conforme lo establecen los numerales 149.4 y 149.5 del artículo 149 del Reglamento y el numeral 151.2 del artículo 151 del Reglamento.*

3.2.3. GARANTÍA POR ADELANTO

En caso se haya previsto en la sección específica de las bases la entrega de adelantos, el contratista debe presentar una garantía emitida por idéntico monto conforme a lo estipulado en el artículo 153 del Reglamento.

3.3. REQUISITOS DE LAS GARANTÍAS

Las garantías que se presenten deben ser incondicionales, solidarias, irrevocables y de realización automática en el país, al solo requerimiento de la Entidad. Asimismo, deben ser emitidas por empresas que se encuentren bajo la supervisión directa de la Superintendencia de Banca, Seguros y Administradoras Privadas de Fondos de Pensiones y que cuenten con clasificación de riesgo B o superior. Asimismo, deben estar autorizadas para emitir garantías; o estar consideradas en la última lista de bancos extranjeros de primera categoría que periódicamente publica el Banco Central de Reserva del Perú.

Importante

Corresponde a la Entidad verificar que las garantías presentadas por el postor ganador de la buena pro y/o contratista cumplan con los requisitos y condiciones necesarios para su aceptación y eventual ejecución, sin perjuicio de la determinación de las responsabilidades funcionales que correspondan.

Advertencia

Los funcionarios de las Entidades no deben aceptar garantías emitidas bajo condiciones distintas a las establecidas en el presente numeral, debiendo tener en cuenta lo siguiente:

- 1. La clasificadora de riesgo que asigna la clasificación a la empresa que emite la garantía debe encontrarse listada en el portal web de la SBS (<http://www.sbs.gob.pe/sistema-financiero/clasificadoras-de-riesgo>).*
- 2. Se debe identificar en la página web de la clasificadora de riesgo respectiva, cuál es la clasificación vigente de la empresa que emite la garantía, considerando la vigencia a la fecha de emisión de la garantía.*
- 3. Para fines de lo establecido en el artículo 148 del Reglamento, la clasificación de riesgo B, incluye las clasificaciones B+ y B.*
- 4. Si la empresa que otorga la garantía cuenta con más de una clasificación de riesgo emitida por distintas empresas listadas en el portal web de la SBS, bastará que en una de ellas cumpla con la clasificación mínima establecida en el Reglamento.*

En caso exista alguna duda sobre la clasificación de riesgo asignada a la empresa emisora de la garantía, se deberá consultar a la clasificadora de riesgos respectiva.

De otro lado, además de cumplir con el requisito referido a la clasificación de riesgo, a efectos de verificar si la empresa emisora se encuentra autorizada por la SBS para emitir garantías, debe revisarse el portal web de dicha Entidad (<http://www.sbs.gob.pe/sistema-financiero/relacion-de-empresas-que-se-encuentran-autorizadas-a-emitir-cartas-fianza>).

Los funcionarios competentes deben verificar la autenticidad de la garantía a través de los mecanismos establecidos (consulta web, teléfono u otros) por la empresa emisora.

3.4. EJECUCIÓN DE GARANTÍAS

La Entidad puede solicitar la ejecución de las garantías conforme a los supuestos contemplados en el artículo 155 del Reglamento.

3.5. ADELANTOS

La Entidad puede entregar adelantos directos al contratista, los que en ningún caso exceden en conjunto del treinta por ciento (30%) del monto del contrato original, siempre que ello haya sido previsto en la sección específica de las bases.

3.6. PENALIDADES

3.6.1. PENALIDAD POR MORA EN LA EJECUCIÓN DE LA PRESTACIÓN

En caso de retraso injustificado del contratista en la ejecución de las prestaciones objeto del contrato, la Entidad le aplica automáticamente una penalidad por mora por cada día de atraso, de conformidad con el artículo 162 del Reglamento.

3.6.2. OTRAS PENALIDADES

La Entidad puede establecer penalidades distintas a la mencionada en el numeral precedente, según lo previsto en el artículo 163 del Reglamento y lo indicado en la sección específica de las bases.

Estos dos tipos de penalidades se calculan en forma independiente y pueden alcanzar cada una un monto máximo equivalente al diez por ciento (10%) del monto del contrato vigente, o de ser el caso, del ítem que debió ejecutarse.

3.7. INCUMPLIMIENTO DEL CONTRATO

Las causales para la resolución del contrato, serán aplicadas de conformidad con el artículo 36 de la Ley y 164 del Reglamento.

3.8. PAGOS

El pago se realiza después de ejecutada la respectiva prestación, pudiendo contemplarse pagos a cuenta, según la forma establecida en la sección específica de las bases o en el contrato.

La Entidad paga las contraprestaciones pactadas a favor del contratista dentro de los diez (10) días calendario siguientes de otorgada la conformidad de los servicios, siempre que se verifiquen las condiciones establecidas en el contrato para ello, bajo responsabilidad del funcionario competente.

La conformidad se emite en un plazo máximo de siete (7) días de producida la recepción salvo que se requiera efectuar pruebas que permitan verificar el cumplimiento de la obligación, en cuyo caso la conformidad se emite en un plazo máximo de quince (15) días, bajo responsabilidad del funcionario que debe emitir la conformidad.

En el caso que se haya suscrito contrato con un consorcio, el pago se realizará de acuerdo a lo que se indique en el contrato de consorcio.

Advertencia

En caso de retraso en los pagos a cuenta o pago final por parte de la Entidad, salvo que se deba a caso fortuito o fuerza mayor, esta reconoce al contratista los intereses legales correspondientes, de conformidad con el artículo 39 de la Ley y 171 del Reglamento, debiendo repetir contra los responsables de la demora injustificada.

3.9. DISPOSICIONES FINALES

Todos los demás aspectos del presente procedimiento no contemplados en las bases se regirán supletoriamente por la Ley y su Reglamento, así como por las disposiciones legales vigentes.



SECCIÓN ESPECÍFICA

CONDICIONES ESPECIALES DEL PROCEDIMIENTO DE SELECCIÓN

(EN ESTA SECCIÓN LA ENTIDAD DEBERÁ COMPLETAR LA INFORMACIÓN EXIGIDA, DE ACUERDO A LAS INSTRUCCIONES INDICADAS)



CAPÍTULO I GENERALIDADES

1.1. ENTIDAD CONVOCANTE

Nombre : MUNICIPALIDAD DISTRITAL DE LIVITACA
RUC N° : 20278211895
Domicilio legal : PLAZA DE ARMAS S/N - LIVITACA
Correo electrónico : procesos@munilivitaca.gob.pe

1.2. OBJETO DE LA CONVOCATORIA

El presente procedimiento de selección tiene por objeto la contratación del servicio de **FABRICACIÓN, INSTALACIÓN Y MONTAJE DE ESTRUCTURA METÁLICA CON COBERTURA DE TEJA ANDINA, CANALETAS DE DRENAJE PLUVIAL, ACCESORIOS Y PINTADO A TODO COSTO PARA LA OBRA: “MEJORAMIENTO DE LOS SERVICIOS OPERATIVOS O MISIONALES INSTITUCIONALES EN EL LOCAL MULTIUSO DE LA COMUNIDAD DE CCOLLANA DEL DISTRITO DE LIVITACA DE LA PROVINCIA DE CHUMBIVILCAS DEL DEPARTAMENTO DE CUSCO” CON CUI N° 2608515.**

1.3. EXPEDIENTE DE CONTRATACIÓN

El expediente de contratación fue aprobado mediante FORMATO N°02 APROBACION DE EXPEDIENTE DE CONTRATACION N°035-2024-MDL/GM el 18 de setiembre del 2024.

1.4. FUENTE DE FINANCIAMIENTO

RECURSOS DETERMINADOS.

Importante

La fuente de financiamiento debe corresponder a aquella prevista en la Ley de Equilibrio Financiero del Presupuesto del Sector Público del año fiscal en el cual se convoca el procedimiento de selección.

1.5. SISTEMA DE CONTRATACIÓN

El presente procedimiento se rige por el sistema de SUMA ALZADA, de acuerdo con lo establecido en el expediente de contratación respectivo.

1.6. DISTRIBUCIÓN DE LA BUENA PRO

NO CORRESPONDE.

1.7. ALCANCES DEL REQUERIMIENTO

El alcance de la prestación está definido en el Capítulo III de la presente sección de las bases.

1.8. PLAZO DE PRESTACIÓN DEL SERVICIO

Los servicios materia de la presente convocatoria se prestarán en el plazo de veinticinco (25) días

calendarios, en concordancia con lo establecido en el expediente de contratación.

1.9. COSTO DE REPRODUCCIÓN Y ENTREGA DE BASES

Los participantes registrados tienen el derecho de recabar un ejemplar de las bases, para cuyo efecto deben cancelar **S/ 5.00 (CINCO CON 00/100 SOLES), EN CAJA DE LA MUNICIPALIDAD DISTRITAL DE LIVITACA, SITIO EN LA PLAZA DE ARMAS S/N LUEGO DE EFECTUADO EL PAGO RECABAR LAS BASES EN LA OFICINA DE ABASTECIMIENTO.**

Importante

<i>El costo de entrega de un ejemplar de las bases no puede exceder el costo de su reproducción.</i>

1.10. BASE LEGAL

- Ley N°31953 - Ley de Presupuesto del Sector Público para el Año Fiscal 2024.
- Ley N°31954 - Ley de Equilibrio Financiero del Presupuesto del Sector Público del año fiscal 2024.
- Decreto Supremo N° 082-2019-EF, Texto Único Ordenado de la Ley N° 30225, Ley de Contrataciones del Estado.
- Reglamento de Contrataciones del Estado aprobado por D.S. 344-2018-EF modificado por Decreto Supremo N° 377-2019-EF, Decreto Supremo N° 168-2020-EF, Decreto Supremo N° 162-2021-EF, Decreto Supremo N° 250-2020-EF, Decreto Supremo N° 234-2022-EF y Decreto Supremo N° 308-2022-EF-2020-EF
- Decreto Supremo N° 004-2019-JUS, Texto Único Ordenado de la Ley N° 27444, Ley de Procedimiento Administrativo General.
- Ley N° 27806 - Ley de Transparencia y Acceso a la Información Pública.
- Ley N° 27785 Ley Orgánica del Sistema Nacional de Control y de la Contraloría en General de la Republica –Competitividad, Formulación y desarrollo de la Micro y Pequeña y el acceso al empleo decente, Ley MYPE.
- Ley N° 28015, de Promoción y Formalización de la Pequeña y Micro Empresa.
- Directivas, pronunciamientos y opiniones del OSCE.
- Resoluciones emitidas por el Tribunal de Contrataciones del Estado.
- Las normas y disposiciones de la Superintendencia de Banca, Seguros y AFP se aplican supletoriamente.
- Código Civil

Las referidas normas incluyen sus respectivas modificaciones, de ser el caso.

"Gobierno con Decisión y Desarrollo"

CAPÍTULO II DEL PROCEDIMIENTO DE SELECCIÓN

2.1. CALENDARIO DEL PROCEDIMIENTO DE SELECCIÓN

Según el cronograma de la ficha de selección de la convocatoria publicada en el SEACE.

Importante

De conformidad con la vigesimosegunda Disposición Complementaria Final del Reglamento, en caso la Entidad (Ministerios y sus organismos públicos, programas o proyectos adscritos) haya difundido el requerimiento a través del SEACE siguiendo el procedimiento establecido en dicha disposición, no procede formular consultas u observaciones al requerimiento.

2.2. CONTENIDO DE LAS OFERTAS

La oferta contendrá, además de un índice de documentos³, la siguiente documentación:

2.2.1. Documentación de presentación obligatoria

2.2.1.1. Documentos para la admisión de la oferta

- a) Declaración jurada de datos del postor. (**Anexo N° 1**)
- b) Documento que acredite la representación de quien suscribe la oferta.

En caso de persona jurídica, copia del certificado de vigencia de poder del representante legal, apoderado o mandatario designado para tal efecto.

En caso de persona natural, copia del documento nacional de identidad o documento análogo, o del certificado de vigencia de poder otorgado por persona natural, del apoderado o mandatario, según corresponda.

En el caso de consorcios, este documento debe ser presentado por cada uno de los integrantes del consorcio que suscriba la promesa de consorcio, según corresponda.

Advertencia

De acuerdo con el artículo 4 del Decreto Legislativo N° 1246, las Entidades están prohibidas de exigir a los administrados o usuarios la información que puedan obtener directamente mediante la interoperabilidad a que se refieren los artículos 2 y 3 de dicho Decreto Legislativo. En esa medida, si la Entidad es usuaria de la Plataforma de Interoperabilidad del Estado – PIDE⁴ y siempre que el servicio web se encuentre activo en el Catálogo de Servicios de dicha plataforma, no corresponderá exigir el certificado de vigencia de poder y/o documento nacional de identidad.

- c) Declaración jurada de acuerdo con el literal b) del artículo 52 del Reglamento (**Anexo N°2**)
- d) Declaración jurada de cumplimiento de los Términos de Referencia contenidos en el numeral 3.1 del Capítulo III de la presente sección. (**Anexo N° 3**)

³ La omisión del índice no determina la no admisión de la oferta.

⁴ Para mayor información de las Entidades usuarias y del Catálogo de Servicios de la Plataforma de Interoperabilidad del Estado – PIDE ingresar al siguiente enlace <https://www.gobiernodigital.gob.pe/interoperabilidad/>

- e) Declaración jurada de plazo de prestación del servicio. **(Anexo N° 4)**⁵
- f) Promesa de consorcio con firmas legalizadas, de ser el caso, en la que se consigne los integrantes, el representante común, el domicilio común y las obligaciones a las que se compromete cada uno de los integrantes del consorcio así como el porcentaje equivalente a dichas obligaciones. **(Anexo N° 5)**
- g) El precio de la oferta en SOLES. Adjuntar obligatoriamente el **Anexo N° 6**.

El precio total de la oferta y los subtotales que lo componen son expresados con dos (2) decimales. Los precios unitarios pueden ser expresados con más de dos (2) decimales.

Importante

- *El órgano encargado de las contrataciones o el comité de selección, según corresponda, verifica la presentación de los documentos requeridos. De no cumplir con lo requerido, la oferta se considera no admitida.*
- *En caso de requerir estructura de costos o análisis de precios, esta se presenta para el perfeccionamiento del contrato.*

2.2.1.2. Documentos para acreditar los requisitos de calificación

Incorporar en la oferta los documentos que acreditan los **“Requisitos de Calificación”** que se detallan en el numeral 3.2 del Capítulo III de la presente sección de las bases.

2.2.2. Documentación de presentación facultativa:

- a) En el caso de microempresas y pequeñas empresas integradas por personas con discapacidad, o en el caso de consorcios conformados en su totalidad por estas empresas, deben presentar la constancia o certificado con el cual acredite su inscripción en el Registro de Empresas Promocionales para Personas con Discapacidad⁶.
- b) Solicitud de bonificación por tener la condición de micro y pequeña empresa. **(Anexo N° 11)**
- c) Incorporar en la oferta los documentos que acreditan los **“Factores de Evaluación”** establecidos en el Capítulo IV de la presente sección de las bases, a efectos de obtener el puntaje previsto en dicho Capítulo para cada factor.
- d) Los postores con domicilio en la provincia donde se prestará el servicio, o en las provincias colindantes, sean o no pertenecientes al mismo departamento o región, pueden presentar la solicitud de bonificación por servicios prestados fuera de la provincia de Lima y Callao, según **Anexo N° 10**.

Advertencia

El órgano encargado de las contrataciones o el comité de selección, según corresponda, no podrá exigir al postor la presentación de documentos que no hayan sido indicados en los acápite “Documentos para la admisión de la oferta”, “Requisitos de calificación” y “Factores de evaluación”.

⁵ En caso de considerar como factor de evaluación la mejora del plazo de prestación del servicio, el plazo ofertado en dicho anexo servirá también para acreditar este factor.

⁶ Dicho documento se tendrá en consideración en caso de empate, conforme a lo previsto en el artículo 91 del Reglamento.

2.3. PRESENTACIÓN DEL RECURSO DE APELACIÓN

“El recurso de apelación se presenta ante la Unidad de Trámite Documentario de la Entidad.

En caso el participante o postor opte por presentar recurso de apelación y por otorgar la garantía mediante depósito en cuenta bancaria, se debe realizar el abono en:

N ° de Cuenta : 00-161-243736
Banco : BANCO DE LA NACION
N° CCI⁷ : 018-161-000161243736-06

”

2.4. REQUISITOS PARA PERFECCIONAR EL CONTRATO

El postor ganador de la buena pro debe presentar los siguientes documentos para perfeccionar el contrato:

- a) Garantía de fiel cumplimiento del contrato.
- b) Garantía de fiel cumplimiento por prestaciones accesorias, de ser el caso.
- c) Contrato de consorcio con firmas legalizadas ante Notario de cada uno de los integrantes, de ser el caso.
- d) Código de cuenta interbancaria (CCI) o, en el caso de proveedores no domiciliados, el número de su cuenta bancaria y la entidad bancaria en el exterior.
- e) Copia de la vigencia del poder del representante legal de la empresa que acredite que cuenta con facultades para perfeccionar el contrato, cuando corresponda.
- f) Copia de DNI del postor en caso de persona natural, o de su representante legal en caso de persona jurídica.

Advertencia

De acuerdo con el artículo 4 del Decreto Legislativo N° 1246, las Entidades están prohibidas de exigir a los administrados o usuarios la información que puedan obtener directamente mediante la interoperabilidad a que se refieren los artículos 2 y 3 de dicho Decreto Legislativo. En esa medida, si la Entidad es usuaria de la Plataforma de Interoperabilidad del Estado – PIDE⁸ y siempre que el servicio web se encuentre activo en el Catálogo de Servicios de dicha plataforma, no corresponderá exigir los documentos previstos en los literales e) y f).

- g) Domicilio para efectos de la notificación durante la ejecución del contrato.
- h) Autorización de notificación de la decisión de la Entidad sobre la solicitud de ampliación de plazo mediante medios electrónicos de comunicación⁹. (**Anexo N° 12**).
- i) Detalle de los precios unitarios del precio ofertado¹⁰.
- j) Estructura de costos¹¹.
- k) Detalle del precio de la oferta de cada uno de los servicios que conforman el paquete¹².

Importante

⁷ En caso de transferencia interbancaria.

⁸ Para mayor información de las Entidades usuarias y del Catálogo de Servicios de la Plataforma de Interoperabilidad del Estado – PIDE ingresar al siguiente enlace <https://www.gobiernodigital.gob.pe/interoperabilidad/>

⁹ En tanto se implemente la funcionalidad en el SEACE, de conformidad con la Primera Disposición Complementaria Transitoria del Decreto Supremo N° 234-2022-EF.

¹⁰ Incluir solo en caso de la contratación bajo el sistema a suma alzada.

¹¹ Incluir solo cuando resulte necesario para la ejecución contractual, identificar los costos de cada uno de los rubros que comprenden la oferta.

¹² Incluir solo en caso de contrataciones por paquete.

- En caso que el postor ganador de la buena pro sea un consorcio, las garantías que presente este para el perfeccionamiento del contrato, así como durante la ejecución contractual, de ser el caso, además de cumplir con las condiciones establecidas en el artículo 33 de la Ley y en el artículo 148 del Reglamento, deben consignar expresamente el nombre completo o la denominación o razón social de los integrantes del consorcio, en calidad de garantizados, de lo contrario no podrán ser aceptadas por las Entidades. No se cumple el requisito antes indicado si se consigna únicamente la denominación del consorcio, conforme lo dispuesto en la Directiva Participación de Proveedores en Consorcio en las Contrataciones del Estado”.
- En los contratos periódicos de prestación de servicios en general que celebren las Entidades con las micro y pequeñas empresas, estas últimas pueden otorgar como garantía de fiel cumplimiento el diez por ciento (10%) del monto del contrato, porcentaje que es retenido por la Entidad durante la primera mitad del número total de pagos a realizarse, de forma prorrateada en cada pago, con cargo a ser devuelto a la finalización del mismo, conforme lo establece el numeral 149.4 del artículo 149 y el numeral 151.2 del artículo 151 del Reglamento. Para dicho efecto los postores deben encontrarse registrados en el REMYPE, consignando en la Declaración Jurada de Datos del Postor (Anexo N° 1) o en la solicitud de retención de la garantía durante el perfeccionamiento del contrato, que tienen la condición de MYPE, lo cual será verificado por la Entidad en el link <http://www2.trabajo.gob.pe/servicios-en-linea-2-2> opción consulta de empresas acreditadas en el REMYPE.
- En los contratos cuyos montos sean iguales o menores a doscientos mil Soles (S/ 200,000.00), no corresponde presentar garantía de fiel cumplimiento de contrato ni garantía de fiel cumplimiento por prestaciones accesorias. Dicha excepción también aplica a los contratos derivados de procedimientos de selección por relación de ítems, cuando el monto del ítem adjudicado o la sumatoria de los montos de los ítems adjudicados no supere el monto señalado anteriormente, conforme a lo dispuesto en el literal a) del artículo 152 del Reglamento.

- l) Declaración jurada consignando número telefónico y correo electrónico para efectos de notificación durante la ejecución contractual, el cual deberá de estar vigente hasta la culminación del contrato, debiendo comprometerse a mantener en revisión diaria para toma de conocimiento de notificaciones.

Importante

- Corresponde a la Entidad verificar que las garantías presentadas por el postor ganador de la buena pro cumplan con los requisitos y condiciones necesarios para su aceptación y eventual ejecución, sin perjuicio de la determinación de las responsabilidades funcionales que correspondan.
- De conformidad con el Reglamento Consular del Perú aprobado mediante Decreto Supremo N° 076-2005-RE para que los documentos públicos y privados extendidos en el exterior tengan validez en el Perú, deben estar legalizados por los funcionarios consulares peruanos y refrendados por el Ministerio de Relaciones Exteriores del Perú, salvo que se trate de documentos públicos emitidos en países que formen parte del Convenio de la Apostilla, en cuyo caso bastará con que estos cuenten con la Apostilla de la Haya¹³.
- La Entidad no puede exigir documentación o información adicional a la consignada en el presente numeral para el perfeccionamiento del contrato.

2.5. PERFECCIONAMIENTO DEL CONTRATO

El contrato se perfecciona con la suscripción del documento que lo contiene. Para dicho efecto el postor ganador de la buena pro, dentro del plazo previsto en el artículo 141 del Reglamento, debe presentar la documentación requerida en **MESA DE PARTES DE LA MUNICIPALIDAD DISTRITAL DE LIVITACA, SITO EN LA PLAZA DE ARMAS S/N, DENTRO DEL HORARIO DE**

¹³ Según lo previsto en la Opinión N° 009-2016/DTN.

ATENCION AL PUBLICO y/o ATRAVES DE MESA DE PARTES VIRTUAL DE LA MUNICIPALIDAD DISTRITAL DE LIVITACA CUYA DIRECCION ES LA SIGUIENTE:
<https://www.gob.pe/munilivitaca> - <https://facilita.gob.pe/t/1135>

2.6. FORMA DE PAGO

La Entidad realizará el pago de la contraprestación pactada a favor del contratista en **PAGO ÚNICO**.

Para efectos del pago de las contraprestaciones ejecutadas por el contratista, la Entidad debe contar con la siguiente documentación:

- Informe del funcionario responsable del (residente de obra con el visto bueno del inspector de obra), emitiendo la conformidad de la prestación efectuada.
- Comprobante de pago.
- El contratista deberá de presentar la ficha técnica de garantía y las pruebas de calidad de los materiales utilizados durante la ejecución del servicio de (tubos según el lote de fabricación, cobertura de teja andina).
- Acta de culminación y entrega del servicio firmado por los responsables de la ejecución del proyecto.
- Panel fotográfico.

Dicha documentación se debe presentar en **MESA DE PARTES DE LA MUNICIPALIDAD DISTRITAL DE LIVITACA, SITO EN LA PLAZA DE ARMAS S/N, DENTRO DEL HORARIO DE ATENCION AL PUBLICO.**

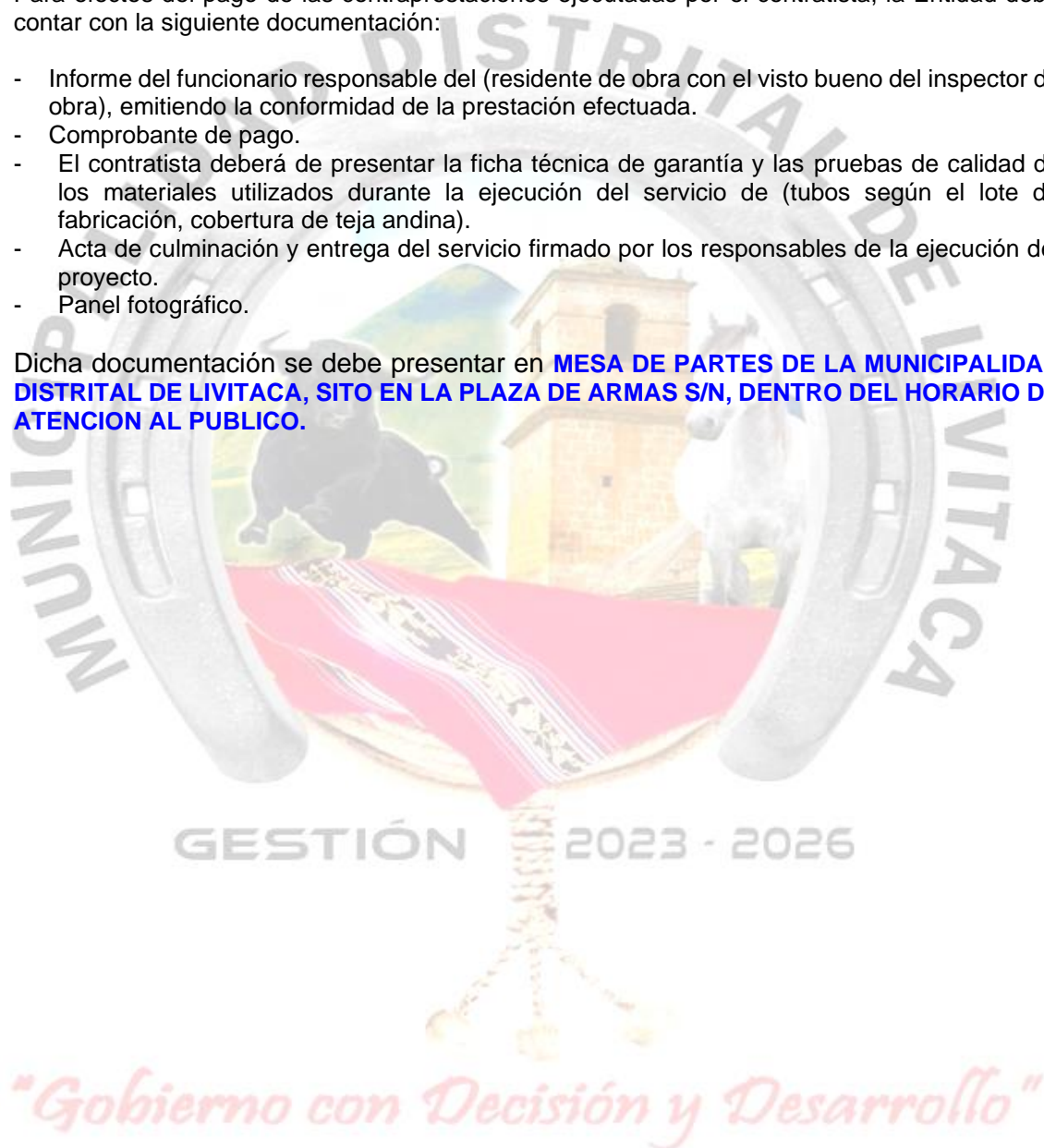

CAPÍTULO III REQUERIMIENTO

Importante

De conformidad con el numeral 29.8 del artículo 29 del Reglamento, el área usuaria es responsable de la adecuada formulación del requerimiento, debiendo asegurar la calidad técnica y reducir la necesidad de su reformulación por errores o deficiencias técnicas que repercutan en el proceso de contratación.

3.1. TERMINOS DE REFERENCIA



TERMINOS DE REFERENCIA

SERVICIO DE FABRICACIÓN, INSTALACIÓN Y MONTAJE DE ESTRUCTURA METÁLICA CON COBERTURA DE TEJA ANDINA, CANALETAS DE DRENAJE PLUVIAL, ACCESORIOS Y PINTADO A TODO COSTO.

Obra : "MEJORAMIENTO DE LOS SERVICIOS OPERATIVOS O MISIONALES INSTITUCIONALES EN EL LOCAL MULTIUSO DE LA COMUNIDAD DE CCOLLANA DEL DISTRITO DE LIVITACA DE LA PROVINCIA DE CHUMBIVILCAS DEL DEPARTAMENTO DE CUSCO".
Entidad : MUNICIPALIDAD DISTRITAL DE LIVITACA-CUSCO.
Fte Financiamiento : CANON SOBRE CANON, meta 151.

1. FINALIDAD PUBLICA

Brindar adecuado servicio operativo de infraestructura en el local multiuso de la comunidad de Ccollana sector Moyapampa. Por lo cual es importante el **SERVICIO DE FABRICACIÓN, INSTALACIÓN Y MONTAJE DE ESTRUCTURA METÁLICA CON COBERTURA DE TEJA ANDINA, CANALETAS DE DRENAJE PLUVIAL, ACCESORIOS Y PINTADO A TODO COSTO**, para la obra "MEJORAMIENTO DE LOS SERVICIOS OPERATIVOS O MISIONALES INSTITUCIONALES EN EL LOCAL MULTIUSO DE LA COMUNIDAD DE CCOLLANA DEL DISTRITO DE LIVITACA DE LA PROVINCIA DE CHUMBIVILCAS DEL DEPARTAMENTO DE CUSCO", con CUI N°2608515 -META 151. Que ejecuta la Municipalidad Distrital de Livitaca, por la modalidad de Ejecución Presupuestaria Directa.

2. ANTECEDENTES

Para la ejecución de la obra:"MEJORAMIENTO DE LOS SERVICIOS OPERATIVOS O MISIONALES INSTITUCIONALES EN EL LOCAL MULTIUSO DE LA COMUNIDAD DE CCOLLANA DEL DISTRITO DE LIVITACA DE LA PROVINCIA DE CHUMBIVILCAS DEL DEPARTAMENTO DE CUSCO". con CUI N°2608515 -META 151, por la modalidad de Ejecución Presupuestaria Directa y siendo la entidad ejecutora la Municipalidad Distrital de Livitaca se tiene la necesidad de contratar el **SERVICIO DE FABRICACIÓN, INSTALACIÓN Y MONTAJE DE ESTRUCTURA METÁLICA CON COBERTURA DE TEJA ANDINA, CANALETAS DE DRENAJE PLUVIAL, ACCESORIOS Y PINTADO A TODO COSTO**, para cumplir con las metas del expediente técnico.

3. OBJETIVO DE LA CONTRATACION

SERVICIO DE FABRICACIÓN, INSTALACIÓN Y MONTAJE DE ESTRUCTURA METÁLICA CON COBERTURA DE TEJA ANDINA, CANALETAS DE DRENAJE PLUVIAL, ACCESORIOS Y PINTADO A TODO COSTO, para la obra "MEJORAMIENTO DE LOS SERVICIOS OPERATIVOS O MISIONALES INSTITUCIONALES EN EL LOCAL MULTIUSO DE LA COMUNIDAD DE CCOLLANA DEL DISTRITO DE LIVITACA DE LA PROVINCIA DE CHUMBIVILCAS DEL DEPARTAMENTO DE CUSCO", con CUI N°2608515 -META 151, cómo se detalla según los presentes términos de referencia.

MUNICIPALIDAD DISTRITAL DE LIVITACA
Ing. Nelson Yupanqui Ceahua
RESIDENTE DE OBRA
CIP: 303965

MUNICIPALIDAD DISTRITAL DE LIVITACA
Ing. Juan Carlos Díaz Valencia
INSPECTOR DE OBRA
CIP: N° 160169

1 / 19



GERENCIA DE DESARROLLO
TERRITORIAL E
INFRAESTRUCTURA

MUNICIPALIDAD DISTRITAL DE LIVITACA
GESTIÓN 2023-2026

*Tránsito del Bicentenario de la constitución de nuestra
Independencia, y de la conmemoración de los Novenas Batallas de
Junín y Ayacucho*

18'

4. DESCRIPCION DEL SERVICIO

CANTIDAD	U/M	DESCRIPCIÓN
01	SERVICIO	SERVICIO DE FABRICACIÓN, INSTALACIÓN Y MONTAJE DE ESTRUCTURA METÁLICA CON COBERTURA DE TEJA ANDINA, CANALETAS DE DRENAJE PLUVIAL, ACCESORIOS Y PINTADO A TODO COSTO.

4.1. CARACTERÍSTICAS DE SERVICIO

ÍTEM	CANTIDAD	U/M	DESCRIPCIÓN
01	17.00	UNIDAD	TIJERAL METALICO TIPO 01 TUBO LAC SEGUN DISEÑO, INCLUYE ACCESORIOS E INSTALACION SEGÚN PLANO PLANTA CUBIERTA AUDITORIO (ARMADURA AR – 01)
02	6.00	UNIDAD	TIJERAL METALICO TIPO 02 TUBO LAC SEGUN DISEÑO, INCLUYE ACCESORIOS E INSTALACION SEGÚN PLANO PLANTA Y CORTE SS.HH (ARMADURA AR – 02)
03	9.00	UNIDAD	TIJERAL METALICO TIPO 03 TUBO LAC SEGUN DISEÑO, INCLUYE ACCESORIOS E INSTALACION SEGÚN PLANO PLANTA Y CORTE OFICINAS (ARMADURA AR – 03)
04	732.00	METRO	CORREAS (TUBO 50X70X3mm) INC. FABR. E INSTALACION
05	570.00	M2	COBERTURA CON PLANCHAS PRE FABRICADAS FIBROCEMENTO MODELO TEJA ANDINA
06	54.00	METRO	CUMBRERA PRE FABRICADA FIBROCEMENTO MODELO TEJA ANDINA
07	108.00	METRO	CANAleta SEMICIRCULAR DE D=6" DE PLANCHA GALVANIZADA LISA DE 1/16"

4.2. ALCANCE Y DESCRIPCIÓN DEL SERVICIO A CONTRATAR.

4.2.1. LAS CARACTERÍSTICAS Y ESPECIFICACIONES DE LAS ESTRUCTURAS METALICAS (TIJERALES METALICOS TIPO 01, TIPO 02, TIPO 03 y CORREAS)

A. DESCRIPCIÓN

La fabricación de las estructuras se rige por las especificaciones de acero estructural del AISC última revisión. Todo acero estructural se ajustará a la especificación ASTM A-500 excepto donde se indique otra cosa.

Todos los miembros serán fabricados en el taller con las dimensiones anotadas en los planos, de manera que no haya empalmes en campo excepto en los lugares específicamente indicados en los planos.



MUNICIPALIDAD DISTRITAL DE LIVITACA
Ing. Nelson J. Yupanqui Ccahua
RESIDENTE DE OBRA
CIP: 303985



MUNICIPALIDAD DISTRITAL DE LIVITACA
Ing. Juan Carlos Diaz Valencia
INSPECTOR DE OBRA
CIP: N° 100166



GERENCIA DE DESARROLLO
TERRITORIAL E
INFRAESTRUCTURA

MUNICIPALIDAD DISTRITAL DE LIVITACA
GESTIÓN 2023-2026

*San del Bicentenario, de la consolidación de nuestra
Independencia, y de la conmemoración de los Héroes Batallas de
Junín y Ayacucho*

B. MATERIALES

Tubo fabricado con acero al carbono laminado en caliente (LAC), utilizado en sistema de soldadura de resistencia eléctrica por inducción de alta frecuencia longitudinal (ERW). Las secciones no de redondas, cuadrado y rectangulares.

Las propiedades mecánicas, dimensiones, pesos y espesores fabrican según la norma ASTM A500-grado A y B según lo solicitado.

Propiedades mecánicas:

Sección	Norma Técnica		Grado	Límite de fluencia (MPa)	Resistencia a la tracción (MPa)	Elongación mínima
	Del tubo	Del acero				
Redondo	ASTM A500/A 500 M	ASTM A500 GRADO A	A	228	310	25
	ASTM A500/A 500 M	ASTM A1011 CS TIPO B				
Cuadrado	ASTM A500/A 500 M	ASTM A500 GRADO A	A	269	310	25
	ASTM A500/A 500 M	ASTM A1011 CS TIPO B				
Rectángulo	ASTM A500/A 500 M	ASTM A500 GRADO A	B	269	310	25
	ASTM A500/A 500 M	ASTM A1011 CS TIPO B				

(*) Dimensiones y Tolerancias.

Dimensiones en sistema métrico:

		SISTEMA MÉTRICO										
Dimensión exterior (mm)		Espesores (mm)										
		1.5	1.8	2.0	2.5	3.0	4.0	4.5	6.0	8.0	10.0	12.0
CUADRADO I.E.	25	1.12	1.33	1.47	1.81							
	30		1.62	1.79								
	38		2.07	2.29	2.83	3.55						
	40		2.18	2.41	2.99	3.55						
	50		2.75	3.04	3.77	4.49		6.57	8.53			
	75			4.61	5.73	6.84	9.03	10.10	13.24			
	80			4.93	6.13	7.31	9.65	10.81				
	100			6.18	7.70	9.20	12.17	13.63	17.95			
	125					11.55		17.16	22.66			
	150					13.91		20.70	27.37	36.10	44.64	
	200					18.62		27.76	36.79	48.66	60.34	
	250							34.83	46.21	61.22	76.04	
	300									73.79	91.74	109.49
	400										123.14	147.18
RECTÁNGULO I.E.	20 x 40	1.35		1.70								
	25 x 50	1.65	2.04	2.26								
	40 x 50		2.46	2.73								
	40 x 60	2.26	2.75	3.03	3.60	4.25						
	40 x 80	2.71		3.66	4.39	5.19						
	50 x 70			3.67	4.56	5.43						
	50 x 75					5.42						
	50 x 100		4.16	4.50	5.56	6.60	8.59	10.10	13.24			
	50 x 150			6.17	7.68	9.17	11.73	13.63	17.95			
	150 x 100				9.66	11.55	15.31	17.16	22.66			
	200 x 100					13.91	18.45	20.70	27.37	36.10	44.54	
	200 x 150					16.26	21.59	24.23	32.08	42.38	52.49	
	250 x 100							24.23	32.08	42.38	52.49	
	250 x 150							27.76	36.79	48.66	60.34	
	300 x 200								46.21	61.22	76.04	90.65
	400 x 200										91.74	109.49
	500 x 300										123.14	147.18

C. PROCESO CONSTRUCTIVO.

En primer lugar, se trazará en planta de piso la configuración geométrica según los planos, se arme a pedido de la solicitud geométrica de diseño.

Luego se cortarán y montarán los frames (elementos largos), para luego presentarlos sobre el piso, es decir los elementos echados sobre piso.

Luego se izarán las estructuras metálicas ya armadas, para luego colocarlos en posición vertical, configurándose la estructura metálica en dos aguas, acorde a los planos de coberturas.



Ing. Nelson J. Yupanqui Ccahua
RESIDENTE DE OBRA
CIP: 303965



Ing. Juan Carlos Díaz Valencia
INSPECTOR DE OBRA
CIP: N° 100169

3 / 19

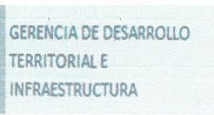

MUNICIPALIDAD DISTRITAL DE LIVITACA
GESTIÓN 2023-2026

*Visión del Futuro: el desarrollo de nuestra
Independencia, y de la comunicación de los Pueblos Unidos de
Lavitaca y Agavechaca*

16'

Los tubos, perfiles, planchas y secciones fabricadas estarán compuestas por acero al carbono laminado en caliente (Acero LAC), designación estructural ASTM A500, cuyas propiedades mecánicas son las siguientes.

El armado de los tijerales se hará utilizando soldadura cellocord con electrodo tipo 6011. Toda las uniones y empalmes deben ser soldadas al ras y trabados en tal forma que la unión sea invisible, debiendo proporcionar al elemento la solidez necesaria para que no se deforme cuando sea sometido a los esfuerzos de trabajo ni menos aun su propio peso.

D. MONTAJE

El personal que estará a cargo del servicio de estructuras metálicas deberá efectuar el montaje preservando el orden y la limpieza, contando con todos los equipos de protección personal, equipos mecánicos, herramientas y maquinaria de montaje en las mejores condiciones.

Dependiendo de la longitud de las vigas principales, regularmente seccionadas, posterior a la colocación de las columnas de un eje completo de vigas principal, debe procederse al armado y unión en piso. Todo este proceso es dirigido por el encargado del montaje apoyado de su equipo de montadores con equipos de seguridad, equipo mecánico, cuerdas y guías de trayectoria. Posterior al armado de la trabe en piso, procedemos al izaje del elemento, el cual, dependiendo de su longitud, requerirá del apoyo de uno o dos grúas con guía de cuerdas del personal montador a coincidir con los empujes de la viga con la columna, conectando dichas placas a las correspondientes en columna.

En mismo montaje se incluye la soldadura. Se deberán elaborar y aprobarse los Procedimientos Calificados de Fabricación, WPQS para los diversos tipos de sueldas de fabricación de columnas tanto en patines, almas y canales. En ellos se fijarán todas las variables para el proceso y el tipo de Soldadura, electrodo, tamaño y técnicas adicionales que requiere la fabricación de elementos estructurales de acuerdo a la norma AWS. Se puede aplicar la norma AWS para construcciones sismo-resistentes Se deberá Calificar a los soldadores de taller de acuerdo a la Norma AWS. Se deberá chequear durante la elaboración que la soldadura ejecutada en taller cumpla con los requerimientos de calidad mediante técnicas de tintas penetrantes, para proceder a la aprobación de la ejecución y transportarla a la obra. El espesor de la soldadura se contempla en los planos y tipo de soldadura será de filete.

Culminado con los demás procedimientos se proceda al revestimiento de elementos metálicos como las columnas ferrosas en interiores y exteriores, mediante la aplicación de varias manos de pintura anticorrosiva. El objetivo de este rubro es el disponer de un recubrimiento protector del metal, como recubrimiento final, en los elementos que se indiquen en planos del proyecto.

E. DURANTE LA EJECUCIÓN EN LA PINTURA

El Contratista proveerá un sistema completo y confiable de pintado, contar con el personal experimentado y entrenado en la preparación y aplicación de pintura.

- Tanto en las pruebas previas, etapas de trabajo y acabado final de la pintura anticorrosiva.

MUNICIPALIDAD DISTRITAL DE LIVITACA
Ing. Nelson Y. Yupanqui Ccahua
RESIDENTE DE OBRA
CIP: 303965

MUNICIPALIDAD DISTRITAL DE LIVITACA
Ing. Juan Carlos Diaz Valencia
INSPECTOR DE OBRA
CIP: N° 100169

4 / 19



LIVITACA

GERENCIA
MUNICIPAL

GERENCIA DE DESARROLLO
TERRITORIAL E
INFRAESTRUCTURA

MUNICIPALIDAD DISTRITAL DE LIVITACA
GESTIÓN 2023-2026

*Visión del Futuro: mejorar la calidad de nuestra
Independencia, y de la conmemoración de los Héroes Batallas de
Junín y Ayacucho*

151

- Verificar que las brochas utilizadas estén en buen estado, y que la presión y aspersión de la boquilla de la pistola sea la correcta, ya que esto incidirá en el rendimiento de los materiales y la calidad del trabajo.
- Se verificará que la dilución de la pintura sea la recomendada según las especificaciones técnicas del producto y se lo realice con thinner para pintura anticorrosiva. No se admitirá como diluyente aguarrás, gasolina u otros similares.
- Se controlará la ejecución de la pintura sobre toda la superficie metálica y hasta los límites fijados previamente.
- Se verificará el alisado del área ejecutada después de cada mano, señalando las imperfecciones que serán reparadas.
- Aplicación de un mínimo de tres manos de pintura anticorrosiva, o las necesarias hasta conseguir un acabado liso y uniforme, según criterio de fiscalización.
- Las capas de pintura serán de un espesor mínimo de 1,0 Mils. y máximo de 2,0 Mils
- Estructuras, tijerales, estarán pintados con PINTURA ESMALTE ANTICORROSIVA sobre doble capa de zincromato, así mismo el color se coordinará con el área usuaria.

TIJERAL METALICO TIPO 01 TUBO LAC SEGUN DISEÑO, INCLUYE ACCESORIOS E INSTALACION SEGÚN PLANO PLANTA CUBIERTA AUDITORIO (ARMADURA AR - 01)

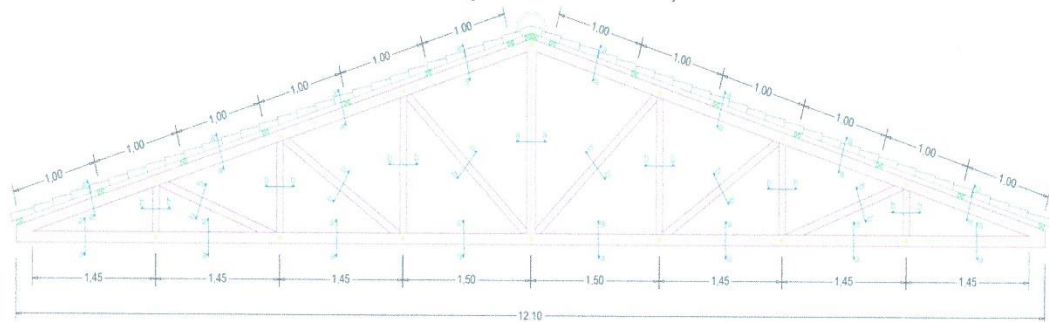

MUNICIPALIDAD DISTRITAL DE LIVITACA

Ing. Nelson J. Yupanqui Ccahua
RESIDENTE DE OBRA
CIP: 303965



MUNICIPALIDAD DISTRITAL DE LIVITACA

Ing. Juan Carlos Diaz Valencia
INSPECTOR DE OBRA
CIP. N° 100169

5 / 19



LIVITACA
GERENCIA MUNICIPAL

GERENCIA DE DESARROLLO
TERRITORIAL E
INFRAESTRUCTURA

MUNICIPALIDAD DISTRITAL DE LIVITACA
GESTIÓN 2023-2026

*Visión del Presentador: de la consolidación de nuestra
Independencia y de la conmemoración de los Héroicos Batallas de
Frente y Espaldas*

14'

**TIJERAL METALICO TIPO 02 TUBO LAC SEGUN DISEÑO, INCLUYE ACCESORIOS E INSTALACION
SEGÚN PLANO PLANTA Y CORTE SS.HH (ARMADURA AR - 02)**

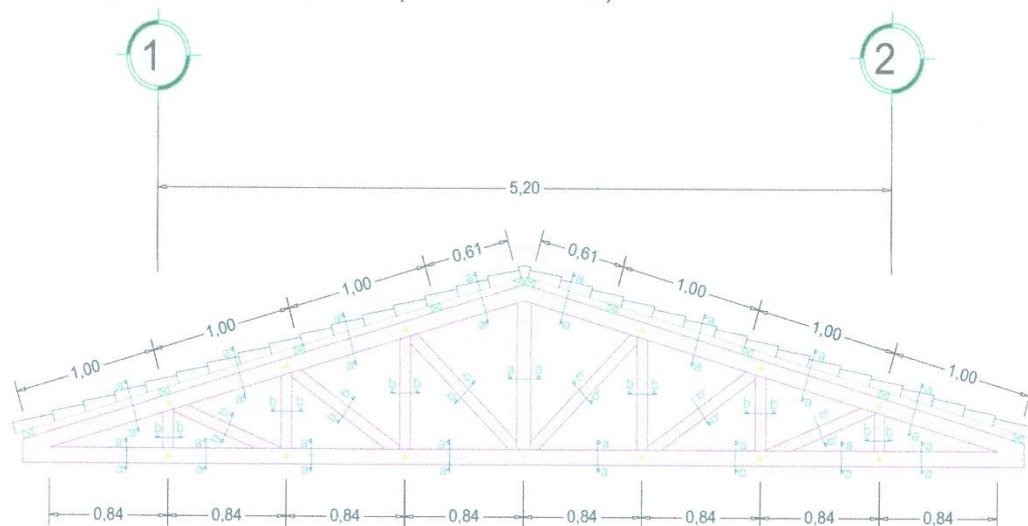

CORTE A-A': SS.HH.

SECCION a-a

50 x 100 X 3 mm

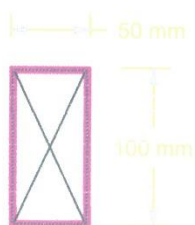

e= 3,0 mm

Tubo rectangular laminado
en frío o caliente
fy= 2500 kg/cm²

SECCION b-b

50 x 75 X 3 mm

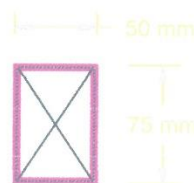

e= 3,0 mm

Tubo rectangular laminado
en frío o caliente
fy= 2500 kg/cm²



MUNICIPALIDAD DISTRITAL DE LIVITACA

Ing. Nelson J. Yupanqui Ccahua
RESIDENTE DE OBRA
CIP: 303965



MUNICIPALIDAD DISTRITAL DE LIVITACA

Ing. Juan Carlos Diaz Valencia
INSPECTOR DE OBRA
CIP: N° 100169



GERENCIA DE DESARROLLO
TERRITORIAL E
INFRAESTRUCTURA

MUNICIPALIDAD DISTRITAL DE LIVITACA
GESTIÓN 2023-2026

131
Día del Bicentenario de la constitución de nuestra
Independencia y de la conmemoración de las Armas Batallas de
Junín y Ayacucho

**TIJERAL METALICO TIPO 03 TUBO LAC SEGUN DISEÑO, INCLUYE ACCESORIOS E INSTALACION
SEGÚN PLANO PLANTA Y CORTE OFICINAS (ARMADURA AR - 03)**

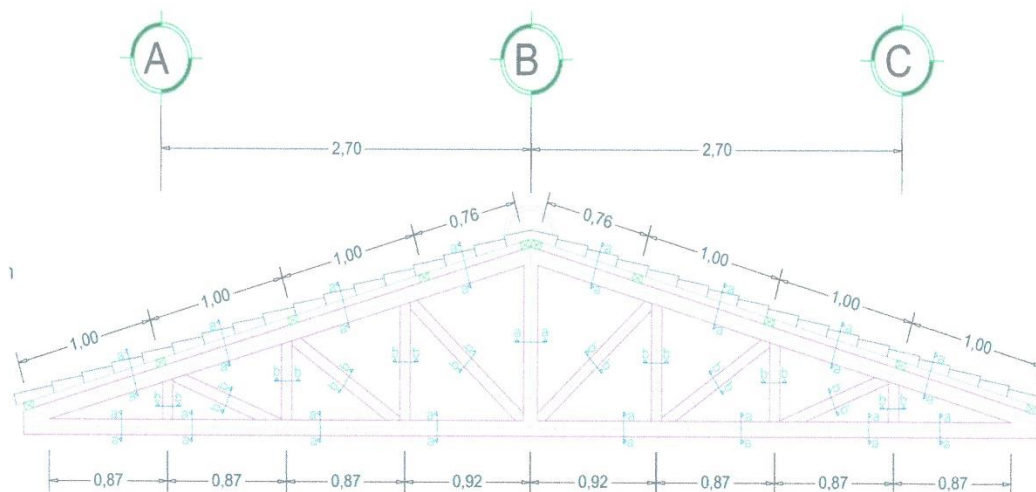

CORTE A-A: OFICINAS

SECCION a-a

50 x 100 X 3 mm

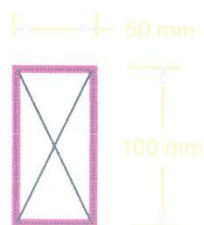

e= 3,0 mm

Tubo rectangular laminado
en frío o caliente
fy= 2500 kg/cm2

SECCION b-b

50 x 75 X 3 mm

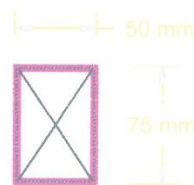

e= 3,0 mm

Tubo rectangular laminado
en frío o caliente
fy= 2500 kg/cm2



MUNICIPALIDAD DISTRITAL DE LIVITACA
Ing. Nelson J. Yupanqui Ccahua
RESIDENTE DE OBRA
CIP: 303965



MUNICIPALIDAD DISTRITAL DE LIVITACA
Ing. Juan Carlos Diaz Valencia
INSPECTOR DE OBRA
CIP: N° 100169



MUNICIPALIDAD DISTRITAL DE LIVITACA
GESTIÓN 2023-2026

*Visión del Bicentenario: de la consolidación de nuestra
Independencia y de la conmemoración de los Héroes Batallas de
Junín y Ayacucho*

12

Correas (Tubo 50X70X3MM) Inc. Fabr. e Instalación

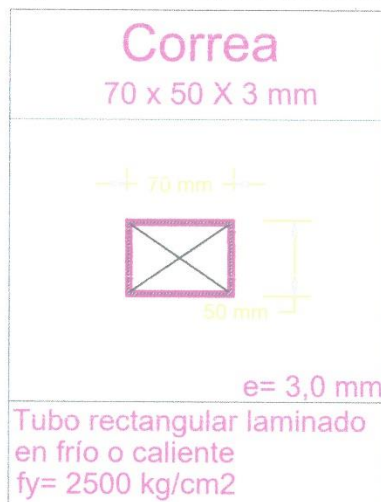

4.2.2. LAS CARACTERÍSTICAS Y ESPECIFICACIONES DE COBERTURA CON PLANCHAS PRE FABRICADAS DE FIBROCEMENTO MODELO TEJA ANDINA

A. DESCRIPCIÓN

Es un producto de fibrocemento, que le da a las cubiertas una apariencia similar a la tradicional teja de arcilla cocida. Las planchas son pintadas al horno desde la fábrica con garantía de no perder el color.

Su instalación está prevista como cobertura montada sobre el sistema de estructura metálica de cubierta a dos aguas, para cuyo efecto se deberá atender las recomendaciones especificadas por el fabricante.

Medidas:

	LONGITUD		ANCHO		SUPERFICIE		TRASLAPE		PESO
	Total m	Útil m	Total m	Útil m	Total m2	Útil m2	Long. m	Lateral m	
Teja Andina	1.70	1.60	0.93	0.89	1.581	1.424	0.10	0.04	Kg. 18,05

El contratista deberá de considerar los traslapes en la unión de las tejas SEGÚN DETALLE Y MEDIDAS.

B. PROCESO CONSTRUCTIVO:

Verifique que la separación entre las vigas o viguetas no supere el máximo admisible y que estas se encuentren alineadas y espaciadas para permitir los traslapes recomendados para la fijación de las planchas.

MUNICIPALIDAD DISTRITAL DE LIVITACA
Ing. Nelson J. Yupanqui Ccahua
RESIDENTE DE OBRA
CIP: 303965

MUNICIPALIDAD DISTRITAL DE LIVITACA
Ing. Juan Carlos Diaz Valencia
INSPECTOR DE OBRA
CIP: N° 100169

8 / 19



LIVITACA
GERENCIA
MUNICIPAL

GERENCIA DE DESARROLLO
TERRITORIAL E
INFRAESTRUCTURA

MUNICIPALIDAD DISTRITAL DE LIVITACA
GESTIÓN 2023-2026

*Foro del Bicentenario de la consolidación de nuestra
Independencia y de la conmemoración de los Héroes Distintos de
Juicio y Agente*

111

Tener en cuenta que el sentido de colocación de las coberturas (orden de colocación) debe ser contrario a la dirección del viento.

Respete la altura de onda, no presione excesivamente el elemento de fijación.

Realice los cortes en la cobertura con sierra eléctrica de baja velocidad o caladora.

De ser el caso, para ajustar la plancha de teja a longitudes determinadas de cubiertas es necesario seccionarla. Para ello debe hacerse un corte transversal cada 0.20 m; longitud ésta que corresponde al largo de una de las secciones de la teja. Limpie el polvo generado en el corte para evitar el manchado de la teja pintada.

Utilizar un caballete articulado de fábrica para conformar la cumbrera de techos a dos (2) aguas, preferiblemente para pendientes mayores de 20°. Este accesorio, consta de dos piezas superior e inferior que se acoplan entre sí. Su fijación debe hacerse por medio de amarras u otro accesorio recomendado por el fabricante.

Para la fijación de las planchas en cumbreras, aleros y traslapes longitudinales, utilizar tirafones o tornillos galvanizados con arandela y tapa plástica. Cuando se utilicen tornillos, deben ser colocados en la parte alta de la onda; entre la teja y la arandela del tornillo debe utilizarse un sellante para evitar filtraciones de agua.

Las planchas se deben almacenar en forma vertical apoyadas sobre soportes de madera, con un ángulo de 15° y separadas por un plástico protector, el cual no se debe retirar hasta el momento de su instalación. El máximo de planchas que se pueden almacenar es de 300 unidades.

El transporte se debe realizar en forma vertical, manteniendo el plástico de protección. Para transportar manualmente la placa, debe hacerse tomándola lateralmente, una a una. Las tejas se deben izar en sentido longitudinal por medio de una manila, amarrando la teja y utilizando un gancho en el extremo inferior de las mismas.

**COBERTURA CON PLANCHAS PRE FABRICADAS FIBROCEMENTO MODELO TEJA ANDINA
TECHO DE SUM – TIPO 01**

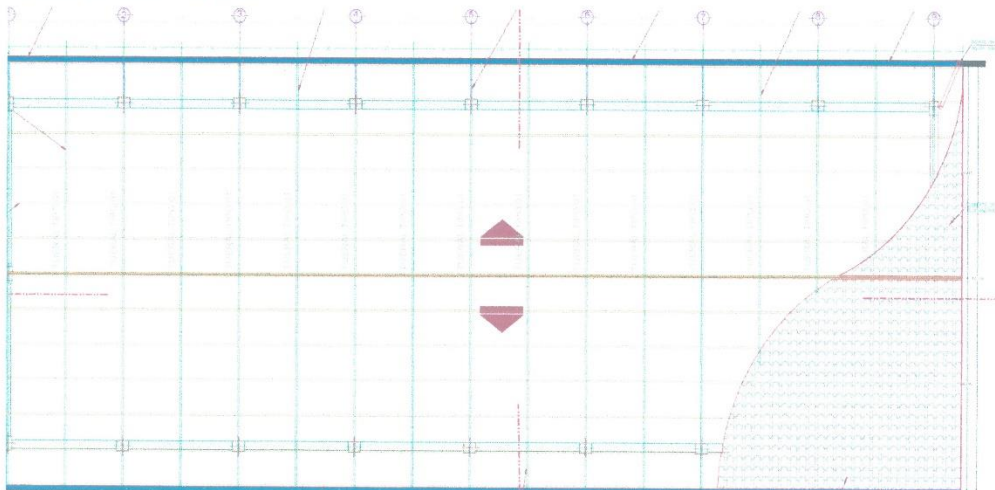

MUNICIPALIDAD DISTRITAL DE LIVITACA
Ing. Nelson J. Yupanqui Ccahua
RESIDENTE DE OBRA
CIP: 303965



MUNICIPALIDAD DISTRITAL DE LIVITACA
Ing. Juan Carlos Diaz Valencia
INSPECTOR DE OBRA
CIP: N° 100169

9 / 19



LIVITACA
GERENCIA MUNICIPAL

GERENCIA DE DESARROLLO
TERRITORIAL E
INFRAESTRUCTURA

MUNICIPALIDAD DISTRITAL DE LIVITACA
GESTIÓN 2023-2026

*Seño del Bicentenario de la consolidación de nuestra
Independencia, y de la conmemoración de los Héroicos Batallas de
Junín y Ayacucho*

10'

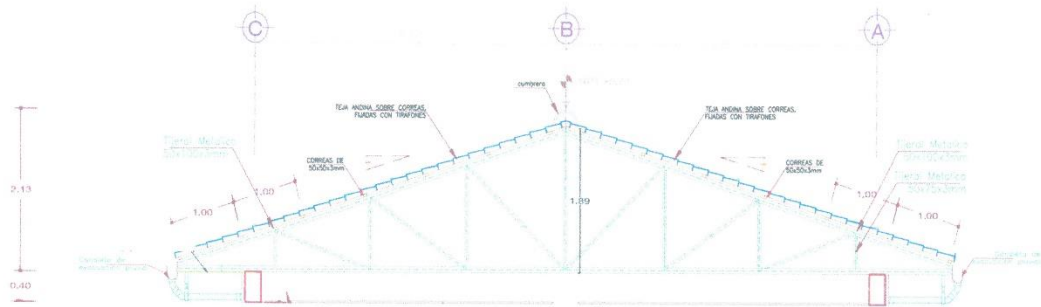

TECHO SS. HH - TIPO 02

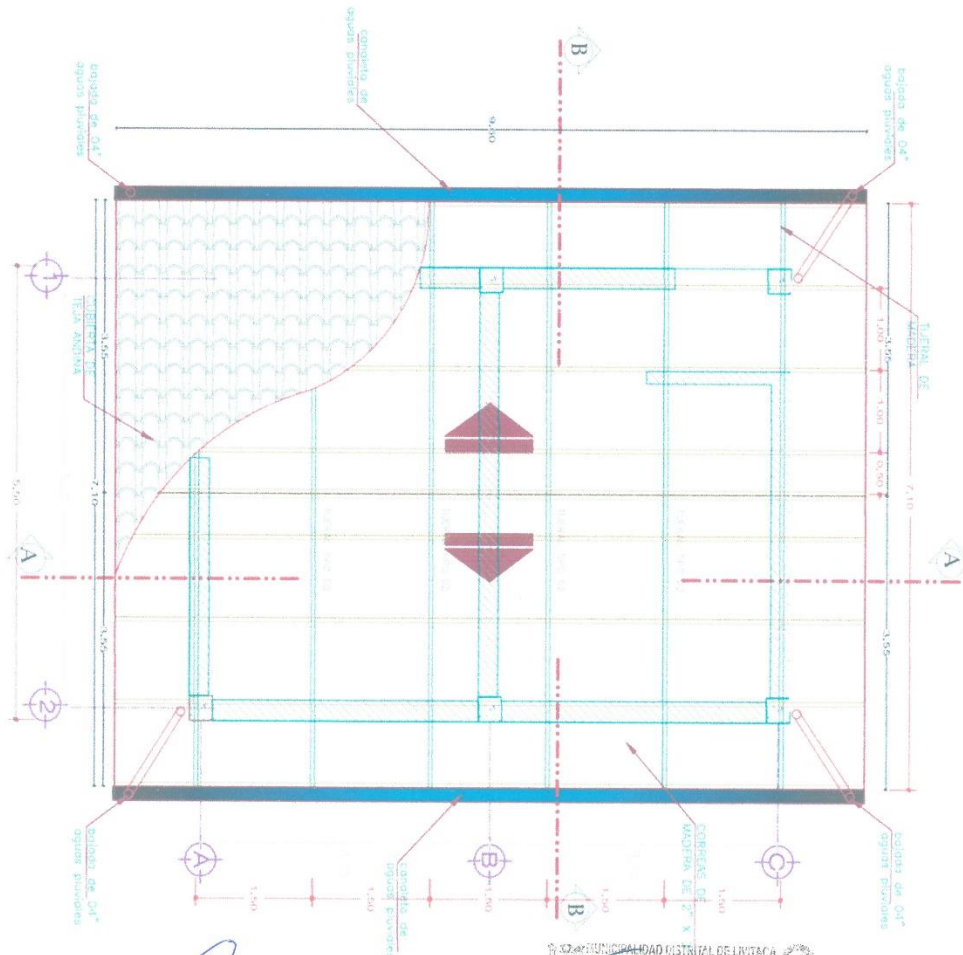

MUNICIPALIDAD DISTRITAL DE LIVITACA
Ing. Nelson J. Yupanqui Ccahua
RESIDENTE DE OBRA
CIP: 303985

MUNICIPALIDAD DISTRITAL DE LIVITACA
Ing. Juan Carlos Díaz Valencia
INSPECTOR DE OBRA
CIF. N° 100169

10 / 19



LIVITACA
GERENCIA MUNICIPAL

GERENCIA DE DESARROLLO
TERRITORIAL E
INFRAESTRUCTURA

MUNICIPALIDAD DISTRITAL DE LIVITACA
GESTIÓN 2023-2026

*Visión del Bicentenario: de la consolidación de nuestra
Independencia, y de la conmemoración de los Héroes Batallas de
Junín y Ayacucho*

09'

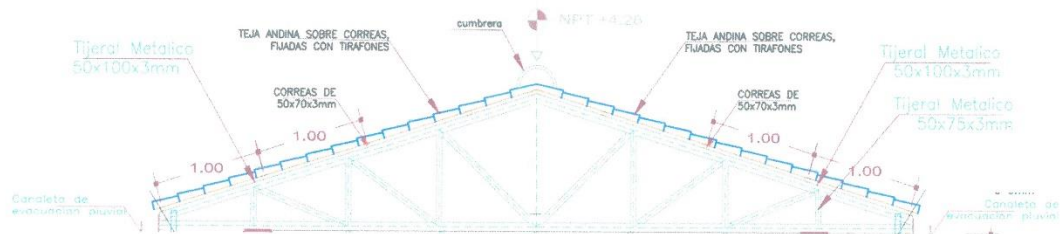

TECHO DE OFICINAS - TIPO 03

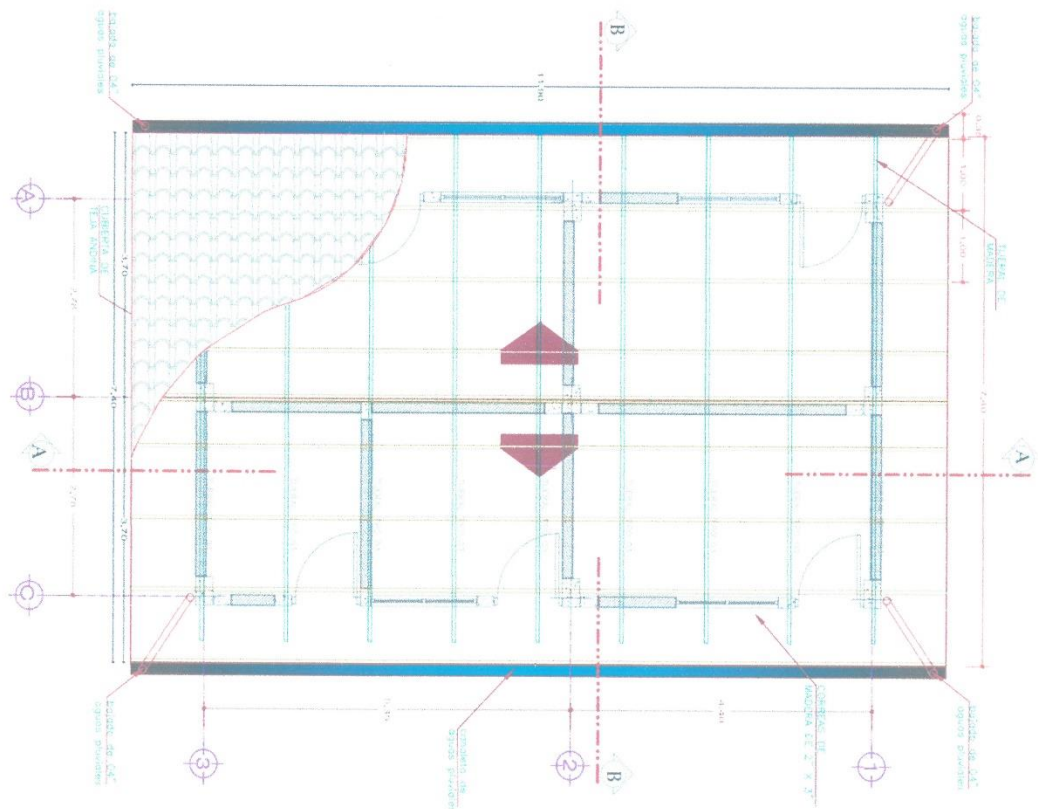

MUNICIPALIDAD DISTRITAL DE LIVITACA
Ing. Nelson A. Yupanqui Ccahua
RESIDENTE DE OBRA
CIP: 303965



MUNICIPALIDAD DISTRITAL DE LIVITACA
Ing. Juan Carlos Diaz Valencia
INSPECTOR DE OBRA
CIP: N° 150169



LIVITACA
GERENCIA
MUNICIPAL

GERENCIA DE DESARROLLO
TERRITORIAL E
INFRAESTRUCTURA

MUNICIPALIDAD DISTRITAL DE LIVITACA
GESTIÓN 2023-2026

*Foro del Bicentenario de la consolidación de nuestra
Independencia y de la conmemoración de los Héroes Batallas de
Junín y Ayacucho*

08'

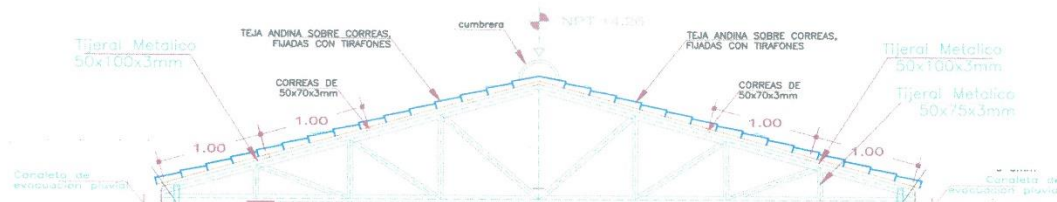

4.2.3. LAS CARACTERÍSTICAS Y ESPECIFICACIONES DE CUMBRERA PRE FABRICADA FIBROCEMENTO MODELO TEJA ANDINA

A. DESCRIPCIÓN

Comprende dos piezas articuladas superior e inferior, se adapta a cualquier inclinación de techo. Se empleará la cumbra de fibro cemento modelo teja andina y elementos de sujeción para el respectivo anclaje de acuerdo a las especificaciones del fabricante que indican la correcta manera de colocación del producto.

Medidas:

	LONGITUD		ANCHO		SUPERFICIE		TRASLAPO		PESO
	Total m	Útil m	Total m	Útil m	Total m ²	Útil m ²	Long. m	Lateral m	
Cumbra	0.80	0.70	0.93	0.89	0.744	0.712	0.10	0.04	10,18 Kg.

El contratista deberá de considerar los traslapes en la unión de las Cumbra SEGÚN DETALLES ADJUNTOS.

B. MÉTODO DE EJECUCIÓN

La cumbra deberá ser cuidadosamente habilitada para el largo de la estructura de base soportante, antes de la colocación.

Para la colocación se utilizarán los elementos que especifica el fabricante para fijarlos sobre la estructura.

La cumbra prefabricada de deberá ser puesta a cordel o regla y nivelada. Los traslapes serán de 10 cm.

MUNICIPALIDAD DISTRITAL DE LIVITACA
Ing. Nelson J. Yupanqui Ccahua
RESIDENTE DE OBRA
CIP: 303965

MUNICIPALIDAD DISTRITAL DE LIVITACA
Ing. José Carlos Díaz Valdivia
INSPECTOR DE OBRA
CIP: N° 100169



LIVITACA

GERENCIA
MUNICIPAL

GERENCIA DE DESARROLLO
TERRITORIAL E
INFRAESTRUCTURA

MUNICIPALIDAD DISTRITAL DE LIVITACA
GESTIÓN 2023-2026

*Señor del Bicentenario, de la consecución de nuestra
Independencia, y de la conmemoración de las Reservas Distritales de
Jirón y Apurícha*

CUMBRERA PRE FABRICADA FIBROCEMENTO MODELO TEJA ANDINA

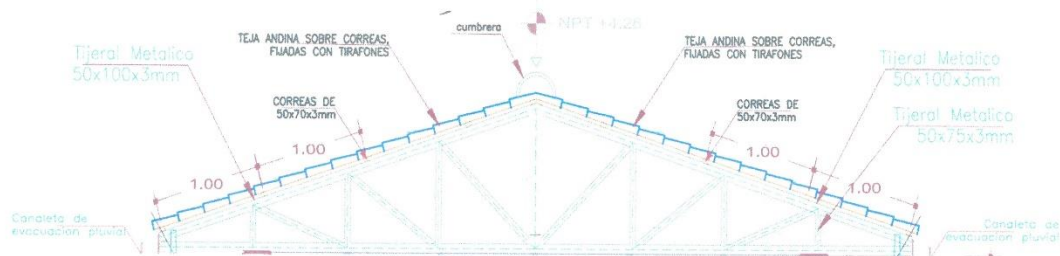

4.2.4. LAS CARACTERÍSTICAS TÉCNICAS Y ESPECIFICACIONES DE CANALETA SEMICIRCULAR DE D=6" DE PLANCHA GALVANIZADA LISA DE 1/16"

A. DESCRIPCION

Esta partida comprende en el suministro y colocación de las canaletas que recogerán las aguas de lluvia que caen sobre los techos de la edificación.

B. FORMA DE EJECUCION

Las canaletas tendrán una sección como indica en los planos de diseño del sistema de aguas pluviales y serán fabricados con planchas de calamina galvanizada de 1/16"

Dichas canaletas irán colocados a lo largo de las fachadas principales y posteriores, sujetas por ganchos de fierro fundido según diseño si es que lo requiere.

Durante su colocación se debe tener en cuenta que longitudinalmente debe tener una pendiente de 0.5% y en su punto más bajo tendrá una salida de evacuación de 4", a través del cual será empalmado a la altura de la bajante.

CANALETA SEMICIRCULAR DE D=6" DE PLANCHA GALVANIZADA LISA DE 1/16"

Canaleta de
evacuacion pluvial

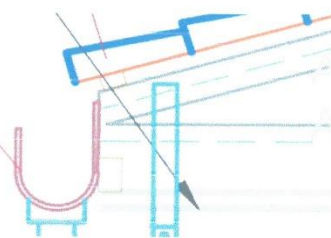

MUNICIPALIDAD DISTRITAL DE LIVITACA
Ing. Nelson A. Yupanqui Ccahua
RESIDENTE DE OBRA
CIP: 303965



MUNICIPALIDAD DISTRITAL DE LIVITACA
Ing. Juan Carlos Diaz Valenzuela
INSPECTOR DE OBRA
CIP: Nº 166169



LIVITACA

GERENCIA
MUNICIPAL

GERENCIA DE DESARROLLO
TERRITORIAL E
INFRAESTRUCTURA

MUNICIPALIDAD DISTRITAL DE LIVITACA
GESTIÓN 2023-2026

*Foro del Bicentenario: de la construcción de nuestro
Independencia, y de la construcción de los Hermanos Distritos de
Justicia y Equidad*

06

5. DE LOS CONTROLES DE CALIDAD:

- El área usuaria solicitará las veces que sea necesario pruebas de control de calidad durante y después de la instalación de la estructura metálica (prueba de tintes penetrantes) los cuales serán cubiertos y/o costeados por el contratista.
- El contratista deberá de presentar los certificados de garantía y/o fichas técnicas de los materiales utilizados (tubos según el lote de fabricación, cobertura de teja andina).

6. CONSIDERACIONES ESPECIFICAS

6.1. REQUISITOS Y RESPONSABILIDAD DEL PROVEEDOR

A. REQUISITOS DEL PROVEEDOR

- No tener impedimento para controlar con el estado.
- Estar inscrito en el registro Nacional de Proveedores del Estado (OSCE). Vigente durante la prestación del servicio.
- Deberá contar también con su código de cuenta Interbancario (CCI) para efectuar el pago respectivo cuenta bancaria.

B. RESPONSABILIDAD DEL PROVEEDOR

- El proveedor asume toda responsabilidad respecto a Seguridad y Salud durante el trabajo a realizar en el presente servicio, así como las acciones de prevención de riesgos conforme la Ley 29783 y la norma G-050.
- En el caso que se verifique que el contratista no cumpla con las características de los materiales solicitados para el presente servicio, no se realizara la recepción del servicio, además no se asumirá los costos que este genere.
- El proveedor asumirá todos los gastos por concepto de transporte de personal, alimentación y desembarque de los materiales concernientes a la ejecución del presente servicio.
- El proveedor es responsable de cumplir a detalle con todos los términos de referencia y especificaciones del presente servicio.
- El proveedor deberá realizar la instalación en obra según los planos y especificaciones técnicas correspondientes, en caso sea observado la calidad del material o no cumpla con lo ofertado, el proveedor deberá sustituir por otro de la misma característica en un plazo no mayor de 05 días.

6.2. DEL EQUIPOS EQUIPAMIENTO MINIMO

- 02 Und. Equipo de soldadura multiproceso mínimo de 450 A.
- 03 und. Máquina para soldar inversora de 150 A 220 V.
- 01 und. Generador eléctrico mínimo de 8000 watt motor de 1 HP.
- 01 Und Compresora de aire industrial mínimo de 2hp
- 01 Und. Equipo para corte por plasma
- 02 und. tecles capacidad de carga de 5 ton.



MUNICIPALIDAD DISTRITAL DE LIVITACA

Ing. Nelson Yupanqui Ccahua
RESIDENTE DE OBRA
CIP: 303965



MUNICIPALIDAD DISTRITAL DE LIVITACA

Ing. Juan Carlos Diaz Valencia
INSPECTOR DE OBRA
CIP: N° 100165



GERENCIA
MUNICIPAL

GERENCIA DE DESARROLLO
TERRITORIAL E
INFRAESTRUCTURA

MUNICIPALIDAD DISTRITAL DE LIVITACA
GESTIÓN 2023-2026

*150° del Bicentenario de la consolidación de nuestras
Independencias, y de la conmemoración de las Heroicas Batallas de
Jirón y Ayacucho*

02

6.3. DEL PERSONAL CLAVE

El contratista deberá acreditar contar con el siguiente personal, es indispensable que todo el personal esté presente durante la fabricación y la instalación.

A. (01) INGENIERO RESPONSABLE DEL SERVICIO

El ingeniero responsable del servicio quien deberá garantizar la calidad de las uniones soldadas de la estructura metálica e instalación de cobertura con teja andina en el proceso constructivo.

- Ing. Mecánico, Ing. Metalúrgico y/o Ing. Civil colegiado y Habilitado.
- Tres (03) años de experiencia como residente y/o supervisor y/o responsable en construcciones metálicas y/o instalación de estructuras metálicas y/o fabricación y montaje de estructuras metálicas y/o instalación de coberturas metálicas. Experiencia a contabilizar desde la colegiatura.
- Con capacitación en inspección y/o supervisión de uniones soldadas con una duración mínima de 100 horas lectivas a demás en seguridad en trabajos de alto riesgo con una duración mínima de 80 horas lectivas.

B. (01) UN INGENIERO RESPONSABLE DE SEGURIDAD Y SALUD OCUPACIONAL- SSOMA

- Profesional en Ingeniería Civil y/o Ing. Industrial, Titulado y colegiado.
- El profesional debe contar con 1 año de experiencia como ingeniero responsable y/o especialista y/o supervisor y/o jefe en seguridad e higiene o salud ocupacional en proyectos de construcciones metálicas y/o instalación de estructuras metálicas y/o fabricación y montaje de estructuras metálicas y/o instalación de coberturas metálicas.
- Capacitación en sistema de seguridad, higiene y salud ocupacional con una duración mínima de 100 horas lectivas.

C. (02) SOLDADORES TECNICOS

- Técnicos en construcciones metálicas
- Soldadores técnicos calificados con homologación mínimo 4G vigente.
- Con experiencia de (02) años como mínimo, soldador y/o técnico en trabajos de soldadura de estructuras metálicas y/o en construcciones metálicas y/o fabricación de cercos perimétricos y/o en coberturas. Experiencia a contabilizar desde la obtención del título.

7. PLAZO DE EJECUCION DE LA PRESTACION

El plazo de ejecución del presente será en un plazo de **veinte cinco (25) días calendarios** contados a partir del día siguiente de la notificación de la orden de servicio y/o suscrito el contrato.



MUNICIPALIDAD DISTRITAL DE LIVITACA
Ing. Nelson A. Yupanqui Ccahua
RESIDENTE DE OBRA
CIP. 100169



MUNICIPALIDAD DISTRITAL DE LIVITACA
Ing. Juan Carlos Díaz Valencia
INSPECTOR DE OBRA
CIP. N° 100169

15 / 19

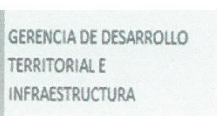

MUNICIPALIDAD DISTRITAL DE LIVITACA
GESTIÓN 2023-2026

*Acto del Bicentenario: de la consolidación de nuestra
Independencia, y de la conmemoración de los Héroicos Batallas de
Junín y Ayacucho*

04

8. LUGAR DE EJECUCIÓN

El lugar de ejecución del servicio será en la Obra **"MEJORAMIENTO DE LOS SERVICIOS OPERATIVOS O MISIONALES INSTITUCIONALES EN EL LOCAL MULTIUSO DE LA COMUNIDAD DE CROLLANA DEL DISTRITO DE LIVITACA DE LA PROVINCIA DE CHUMBIVILCAS DEL DEPARTAMENTO DE CUSCO"**, en CC. Crollana - sector moyapampa.

ACCESO:

El acceso principal es de la ciudad del Cusco, capital de la región, toma la carretera departamental cusco Sicuani hasta el punto desvió Combapata y toma la carretera asfaltada hasta el distrito de Pampamarca y finalmente el desvió al distrito Tungasuca carretera afirmada hasta el distrito de Livitaca y finalmente por la carretera afirmada hasta comunidad de crollana sector moyapampa.

RUTAS	LUGARES	TIPO DE VÍA	DISTANCIA	TIEMPO
Ruta 01	Cusco – Pacarectambo– Santo Tomas – Livitaca.	Carretera afirmada	560.00 Km.	12:00:00 horas.
Ruta 02	Cusco – Livitaca – Velille – Livitaca.	Carretera afirmada	300.00 Km.	8:00:00 horas.
Ruta 03	Cusco- Combapata- Pampamarca- Livitaca	Carretera Afirmada (hasta Pampamarca)	188 km	4 horas :30 minutos
Ruta 04	Livitaca-CC. Crollana - sector moyapampa	Carretera Afirmada	6.70 km	0.20 minutos

9. CONFORMIDAD DE LA PRESTACION DEL SERVICIO

La conformidad de la prestación del servicio se regula por lo dispuesto en el artículo 168 del Reglamento de la Ley de Contrataciones del Estado. La conformidad será otorgada por el área usuaria (residente de obra con visto bueno del inspector de obra) en el plazo máximo de siete (7) días de producida la recepción.

10. FORMA DE PAGO

LA ENTIDAD se obliga a pagar la contraprestación a EL CONTRATISTA en **PAGO ÚNICO**.

Para efectos del pago de las contraprestaciones ejecutadas por el contratista, la Entidad debe contar con la siguiente documentación:

- Informe del funcionario responsable del área usuaria (Residente de Obra con el visto bueno del Ingeniero supervisor de obra) emitiendo la conformidad de la prestación efectuada.
- Comprobante de pago.
- El contratista deberá de presentar la ficha técnica de garantía y las pruebas de calidad de los materiales utilizados durante la ejecución del servicio de (tubos según el lote de fabricación, cobertura de teja andina).

MUNICIPALIDAD DISTRITAL DE LIVITACA
Ing. Nelson A. Yupanqui Ccahua
RESIDENTE DE OBRA
CIP. N° 100169

MUNICIPALIDAD DISTRITAL DE LIVITACA
Ing. Juan Carlos Díaz Valencia
INSPECTOR DE OBRA
CIP. N° 100169

16 / 19



GERENCIA DE DESARROLLO
TERRITORIAL E
INFRAESTRUCTURA

MUNICIPALIDAD DISTRITAL DE LIVITACA
GESTIÓN 2023-2026

*Alcance del Bicentenario de la consolidación de nuestra
Independencia y de la conmemoración de los Héroicos Batallas de
Junín y Ayacucho*

05

- Acta de culminación y entrega del servicio firmado por los responsables de la ejecución del proyecto.
- Panel fotográfico.

11. SISTEMA DE CONTRATACIÓN

A Suma Alzada.

12. PENALIDADES APLICABLES:

Si EL CONTRATISTA incurre en retraso injustificado en la ejecución de las prestaciones objeto del contrato, LA ENTIDAD le aplica automáticamente una penalidad por mora por cada día de atraso, de acuerdo a la siguiente fórmula:

$$\text{Penalidad Diaria} = \frac{0.10 \times \text{Monto Vigente}}{F \times \text{Plazo Vigente en Días}}$$

Donde F tiene los siguientes valores:

F = 0.25 para plazos mayores a sesenta (60) días o;

F = 0.40 para plazos menores o iguales a sesenta (60) días.

El retraso se justifica a través de la solicitud de ampliación de plazo debidamente aprobado. Adicionalmente, se considera justificado el retraso y en consecuencia no se aplica penalidad, cuando EL CONTRATISTA acredite, de modo objetivamente sustentado, que el mayor tiempo transcurrido no le resulta imputable. En este último caso la calificación del retraso como justificado por parte de LA ENTIDAD no da lugar al pago de gastos generales ni costos directos de ningún tipo, conforme el numeral 162.5 del artículo 162 del Reglamento de la Ley de Contrataciones del Estado.

12.1. DE LAS OTRAS PENALIDADES

N°	SUPUESTOS DE APLICACIÓN DE PENALIDAD	FORMA CÁLCULO	DE	PROCEDIMIENTO
1	Reemplazar a los profesionales y/o técnicos propuestos en oferta, sin autorización expresa de la entidad.	1 UIT Por ocurrencia por persona.		Según informe del residente de obra e inspector de obra.
2	Subsanar las observaciones fuera del plazo otorgado.	0.5 UIT por cada día de retraso en la subsanación.		Según informe del residente de obra e inspector de obra.
3	No cumplir con los equipos mínimo ofertados en obra y/o no realizar el reemplazo de	0.5 UIT por ocurrencia.	por	Según informe del residente de obra e inspector de obra.
4	No asistir a las reuniones convocadas por parte de la supervisión y/o la entidad	10% UIT Por ocurrencia.	Por	Según informe del residente de obra e inspector de obra.

MUNICIPALIDAD DISTRITAL DE LIVITACA
Ing. Nelson J. Yipangu Ccahua
RESIDENTE DE OBRA
CIP. N° 100169

MUNICIPALIDAD DISTRITAL DE LIVITACA
Ing. Juan Carlos Diaz Valencia
INSPECTOR DE OBRA
CIP. N° 100169

17 / 19



MUNICIPALIDAD DISTRITAL DE LIVITACA
GESTIÓN 2023-2026

*Visión del Bicentenario: de la consolidación de nuestras
Independencia, y de la conmemoración de los Héroicos Distritos de
Jirón y Ayacucho*

N°	SUPUESTOS DE APLICACIÓN DE PENALIDAD	FORMA CÁLCULO	DE	PROCEDIMIENTO
5	No permanencia del personal clave en obra.	0.5 UIT ocurrencia por día.	Por	Según informe del residente de obra e inspector de obra.

13. RESPONSABILIDAD POR VICIOS OCULTOS.

El plazo máximo de responsabilidad del contratista es de un (1) año contado a partir de la conformidad otorgada por LA ENTIDAD.

14. ANTICORRUPCION

EL CONTRATISTA declara y garantiza no haber, directa o indirectamente, o tratándose de una persona jurídica a través de sus socios, integrantes de los órganos de administración, apoderados, representantes legales, funcionarios, asesores o personas vinculadas a las que se refiere el artículo 7 del Reglamento de la Ley de Contrataciones del Estado, ofrecido, negociado o efectuado, cualquier pago o, en general, cualquier beneficio o incentivo ilegal en relación al contrato.

Asimismo, el CONTRATISTA se obliga a conducirse en todo momento, durante la ejecución del contrato, con honestidad, probidad, veracidad e integridad y de no cometer actos ilegales o de corrupción, directa o indirectamente o a través de sus socios, accionistas, participacionistas, integrantes de los órganos de administración, apoderados, representantes legales, funcionarios, asesores y personas vinculadas a las que se refiere el artículo 7 del Reglamento de la Ley de Contrataciones del Estado.

Además, EL CONTRATISTA se compromete a i) comunicar a las autoridades competentes, de manera directa y oportuna, cualquier acto o conducta ilícita o corrupta de la que tuviera conocimiento; y ii) adoptar medidas técnicas, organizativas y/o de personal apropiadas para evitar los referidos actos o prácticas.

Finalmente, EL CONTRATISTA se compromete a no colocar a los funcionarios públicos con los que deba interactuar, en situaciones reñidas con la ética. En tal sentido, reconoce y acepta la prohibición de ofrecerles a éstos cualquier tipo de obsequio, donación, beneficio y/o gratificación, ya sea de bienes o servicios, cualquiera sea la finalidad con la que se lo haga.

15. SOLUCIÓN DE CONTROVERSIAS

Las controversias que surjan entre las partes durante la ejecución del contrato se resuelven mediante conciliación o arbitraje, según el acuerdo de las partes.

Cualquiera de las partes tiene derecho a iniciar el arbitraje a fin de resolver dichas controversias dentro del plazo de caducidad previsto en la Ley de Contrataciones del Estado y su Reglamento.

Facultativamente, cualquiera de las partes tiene el derecho a solicitar una conciliación dentro del plazo de caducidad correspondiente, según lo señalado en el artículo 224 del Reglamento de la Ley de Contrataciones del Estado, sin perjuicio de recurrir al arbitraje, en caso no se llegue a un acuerdo entre ambas partes o se llegue a un acuerdo parcial. Las controversias sobre nulidad del contrato solo pueden ser sometidas a arbitraje.

MUNICIPALIDAD DISTRITAL DE LIVITACA
Ing. Nelson J. Yupanqui Ccahua
RESIDENTE DE OBRA
CIP. N° 100169

MUNICIPALIDAD DISTRITAL DE LIVITACA
Ing. Juan Carlos Díaz Valencia
INSPECTOR DE OBRA
CIP. N° 100169

18 / 19



MUNICIPALIDAD DISTRITAL DE LIVITACA
GESTIÓN 2023-2026

*En el Bicentenario de la consolidación de nuestra
Independencia y de la conmemoración de los Hermanos Batallas de
Jarián y Ayacucho*

01

El Laudo arbitral emitido es inapelable, definitivo y obligatorio para las partes desde el momento de su notificación, según lo previsto en el numeral 45.21 del artículo 45 de la Ley de Contrataciones del Estado.

16. EXPERIENCIA DEL POSTOR EN LA ESPECIALIDAD

El postor debe acreditar un monto facturado acumulado equivalente a **S/ 390,000.00 (TRESCIENTOS NOVENTA MIL CON 00/100 SOLES)**, por la contratación de servicios iguales o similares al objeto de la convocatoria, durante los ocho (8) años anteriores a la fecha de la presentación de ofertas que se computarán desde la fecha de la conformidad o emisión del comprobante de pago, según corresponda.

En el caso de postores que declaren en el Anexo N°1 tener la condición de micro y pequeña empresa, se acredita una experiencia de **S/ 32,500.00 (TREINTA Y DOS MIL QUINIENTOS CON 00/100 SOLES)**, por la venta de servicios iguales o similares al objeto de la convocatoria, durante los ocho (8) años anteriores a la fecha de la presentación de ofertas que se computarán desde la fecha de la conformidad o emisión del comprobante de pago, según corresponda. En el caso de consorcios, todos los integrantes deben contar con la condición de micro y pequeña empresa.

Se consideran servicios similares a los siguientes: **FABRICACIÓN Y/O INSTALACION Y/O ELABORACION E INSTALACION DE ESTRUCTURAS METALICAS Y/O COBERTURAS METALICAS.**

17. ANEXO

Se adjunta plano de arquitectura y estructura

MUNICIPALIDAD DISTRITAL DE LIVITACA
Ing. Nelson J. Yupanqui Ccahua
RESIDENTE DE OBRA
CIP. N° 100189

MUNICIPALIDAD DISTRITAL DE LIVITACA
Ing. Juan Carlos Diaz Valencia
INSPECTOR DE OBRA
CIP. N° 100189

Importante

Para determinar que los postores cuentan con las capacidades necesarias para ejecutar el contrato, el órgano encargado de las contrataciones o el comité de selección, según corresponda, incorpora los requisitos de calificación previstos por el área usuaria en el requerimiento, no pudiendo incluirse requisitos adicionales, ni distintos a los siguientes:

3.2. REQUISITOS DE CALIFICACIÓN

B	CAPACIDAD TÉCNICA Y PROFESIONAL
B.1	EQUIPAMIENTO ESTRATÉGICO
	<p><u>Requisitos:</u></p> <ul style="list-style-type: none"> - 02 Und. Equipo de soldadura multiproceso mínimo de 450 A. - 03 und. Máquina para soldar inversora de 150 A 220 V. - 01 und. Generador eléctrico mínimo de 8000 watt motor de 1 HP. - 01 Und Compresora de aire industrial mínimo de 2hp - 01 Und. Equipo para corte por plasma - 02 und. tecles capacidad de carga de 5 ton. <p><u>Acreditación:</u></p> <p>Copia de documentos que sustenten la propiedad, la posesión, el compromiso de compra venta o alquiler u otro documento que acredite la disponibilidad del equipamiento estratégico requerido.</p> <p>Importante</p> <p>En el caso que el postor sea un consorcio los documentos de acreditación de este requisito pueden estar a nombre del consorcio o de uno de sus integrantes.</p>
B.3	CALIFICACIONES DEL PERSONAL CLAVE
B.3.1	FORMACIÓN ACADÉMICA
	<p><u>Requisitos:</u></p> <p>(01) INGENIERO RESPONSABLE DEL SERVICIO Ing. Mecánico. y/o Ing. Metalúrgico y/o Ing. Civil, colegiado y habilitado.</p> <p>(01) INGENIERO RESPONSABLE DE SEGURIDAD Y SALUD OCUPACIONAL– SSOMA Ing. Civil y/o Ing. Industrial colegiado.</p> <p>(02) SOLDADORES TECNICOS Técnicos en construcciones metálicas</p> <p><u>Acreditación:</u></p> <p>El GRADO O TÍTULO PROFESIONAL será verificado por el órgano encargado de las contrataciones o comité de selección, según corresponda, en el Registro Nacional de Grados Académicos y Títulos Profesionales en el portal web de la Superintendencia Nacional de Educación Superior Universitaria - SUNEDU a través del siguiente link: https://enlinea.sunedu.gob.pe/ o en el Registro Nacional de Certificados, Grados y Títulos a cargo del Ministerio de Educación a través del siguiente link: https://titulosinstitutos.minedu.gob.pe/, según corresponda.</p> <p>En caso EL GRADO O TÍTULO PROFESIONAL. no se encuentre inscrito en el referido registro, el postor debe presentar la copia del diploma respectivo a fin de acreditar la formación académica requerida.</p>
B.3.2	CAPACITACIÓN
	<p><u>Requisitos:</u></p> <p>(01) INGENIERO RESPONSABLE DEL SERVICIO</p> <p>Con capacitación en inspección y/o supervisión de uniones soldadas con una duración mínima de 100 horas lectivas a demás en seguridad en trabajos de alto riesgo con una duración mínima de 80 horas lectivas.</p> <p>(01) INGENIERO RESPONSABLE DE SEGURIDAD Y SALUD OCUPACIONAL– SSOMA</p>

	<p>Capacitación en sistema de seguridad, higiene y salud ocupacional con una duración mínima de 100 horas lectivas.</p> <p><u>Acreditación:</u></p> <p>Se acreditará con copia simple de CONSTANCIAS Y/O CERTIFICADOS.</p> <div> <p>Importante</p> <p><i>Se podrá acreditar la capacitación mediante certificados de estudios de postgrado, considerando que cada crédito del curso que acredita la capacitación equivale a dieciséis horas lectivas, según la normativa de la materia.</i></p> </div>
B.4	<p>EXPERIENCIA DEL PERSONAL CLAVE</p> <p><u>Requisitos:</u></p> <p>(01) INGENIERO RESPONSABLE DEL SERVICIO Tres (03) años de experiencia como residente y/o supervisor y/o responsable en construcciones metálicas y/o instalación de estructuras metálicas y/o fabricación y montaje de estructuras metálicas y/o instalación de coberturas metálicas. Experiencia a contabilizar desde la colegiatura.</p> <p>(01) INGENIERO RESPONSABLE DE SEGURIDAD Y SALUD OCUPACIONAL– SSOMA Con un (01) año de experiencia como ingeniero responsable y/o especialista y/o supervisor y/o jefe en seguridad e higiene o salud ocupacional en proyectos de construcciones metálicas y/o instalación de estructuras metálicas y/o fabricación y montaje de estructuras metálicas y/o instalación de coberturas metálicas.</p> <p>(02) SOLDADORES TECNICOS Soldadores técnicos calificados con homologación mínimo 4G vigente. Con experiencia (02) años como soldador y/o técnico en trabajos de soldadura de estructuras metálicas y/o en construcciones metálicas y/o fabricación de cercos perimétricos y/o en coberturas. Experiencia a contabilizar desde la obtención del título.</p> <p><u>De presentarse experiencia ejecutada paralelamente (traslape), para el cómputo del tiempo de dicha experiencia sólo se considerará una vez el periodo traslapado.</u></p> <p><u>Acreditación:</u></p> <p>La experiencia del personal clave se acreditará con cualquiera de los siguientes documentos: (i) copia simple de contratos y su respectiva conformidad o (ii) constancias o (iii) certificados o (iv) cualquier otra documentación que, de manera fehaciente demuestre la experiencia del personal propuesto.</p> <div> <p>Importante</p> <ul style="list-style-type: none"> Los documentos que acreditan la experiencia deben incluir los nombres y apellidos del personal clave, el cargo desempeñado, el plazo de la prestación indicando el día, mes y año de inicio y culminación, el nombre de la Entidad u organización que emite el documento, la fecha de emisión y nombres y apellidos de quien suscribe el documento En caso los documentos para acreditar la experiencia establezcan el plazo de la experiencia adquirida por el personal clave en meses sin especificar los días se debe considerar el mes completo. Se considerará aquella experiencia que no tenga una antigüedad mayor a veinticinco (25) años anteriores a la fecha de la presentación de ofertas. Al calificar la experiencia del personal, se debe valorar de manera integral los documentos presentados por el postor para acreditar dicha experiencia. En tal sentido, aun cuando en los documentos presentados la denominación del cargo o puesto no coincida literalmente con aquella prevista en las bases, se deberá validar la experiencia si las actividades que realizó el personal corresponden con la función propia del cargo o puesto requerido en las bases. </div>
C	<p>EXPERIENCIA DEL POSTOR EN LA ESPECIALIDAD</p> <p><u>Requisitos:</u></p> <p>El postor debe acreditar un monto facturado acumulado equivalente a S/ 390,000.00 (TRESCIENTOS NOVENTA MIL CON 00/100 SOLES), por la contratación de servicios iguales o similares al objeto de la</p>

	<p>convocatoria, durante los ocho (8) años anteriores a la fecha de la presentación de ofertas que se computarán desde la fecha de la conformidad o emisión del comprobante de pago, según corresponda.</p> <p>En el caso de postores que declaren en el Anexo N° 1 tener la condición de micro y pequeña empresa, se acredita una experiencia de S/ 32,500.00 (TREINTA Y DOS MIL QUINIENTOS CON 00/100 SOLES), por la venta de servicios iguales o similares al objeto de la convocatoria, durante los ocho (8) años anteriores a la fecha de la presentación de ofertas que se computarán desde la fecha de la conformidad o emisión del comprobante de pago, según corresponda. En el caso de consorcios, todos los integrantes deben contar con la condición de micro y pequeña empresa.</p> <p>Se consideran servicios similares a los siguientes FABRICACIÓN Y/O INSTALACION Y/O ELABORACION E INSTALACION DE ESTRUCTURAS METALICAS Y/O COBERTURAS METALICAS.</p> <p><u>Acreditación:</u></p> <p>La experiencia del postor en la especialidad se acreditará con copia simple de (i) contratos u órdenes de servicios, y su respectiva conformidad o constancia de prestación; o (ii) comprobantes de pago cuya cancelación se acredite documental y fehacientemente, con voucher de depósito, nota de abono, reporte de estado de cuenta, cualquier otro documento emitido por Entidad del sistema financiero que acredite el abono o mediante cancelación en el mismo comprobante de pago¹⁴, correspondientes a un máximo de veinte (20) contrataciones.</p> <p>En caso los postores presenten varios comprobantes de pago para acreditar una sola contratación, se debe acreditar que corresponden a dicha contratación; de lo contrario, se asumirá que los comprobantes acreditan contrataciones independientes, en cuyo caso solo se considerará, para la evaluación, las veinte (20) primeras contrataciones indicadas en el Anexo N° 8 referido a la Experiencia del Postor en la Especialidad</p> <p>En el caso de servicios de ejecución periódica o continuada, solo se considera como experiencia la parte del contrato que haya sido ejecutada durante los ocho (8) años anteriores a la fecha de presentación de ofertas, debiendo adjuntarse copia de las conformidades correspondientes a tal parte o los respectivos comprobantes de pago cancelados.</p> <p>En los casos que se acredite experiencia adquirida en consorcio, debe presentarse la promesa de consorcio o el contrato de consorcio del cual se desprenda fehacientemente el porcentaje de las obligaciones que se asumió en el contrato presentado; de lo contrario, no se computará la experiencia proveniente de dicho contrato.</p> <p>Asimismo, cuando se presenten contratos derivados de procesos de selección convocados antes del 20.09.2012, la calificación se ceñirá al método descrito en la Directiva "Participación de Proveedores en Consorcio en las Contrataciones del Estado", debiendo presumirse que el porcentaje de las obligaciones equivale al porcentaje de participación de la promesa de consorcio o del contrato de consorcio. En caso que en dichos documentos no se consigne el porcentaje de participación se presumirá que las obligaciones se ejecutaron en partes iguales.</p> <p>Si el titular de la experiencia no es el postor, consignar si dicha experiencia corresponde a la matriz en caso que el postor sea sucursal, o fue transmitida por reorganización societaria, debiendo acompañar la documentación sustentatoria correspondiente.</p> <p>Si el postor acredita experiencia de otra persona jurídica como consecuencia de una reorganización societaria, debe presentar adicionalmente el Anexo N° 9.</p> <p>Cuando en los contratos, órdenes de servicios o comprobantes de pago el monto facturado se encuentre expresado en moneda extranjera, debe indicarse el tipo de cambio venta publicado por la</p>
--	--------------------------------------------------------------------------------------------------------------------------------------------------------------------------------------------------------------------------------------------------------------------------------------------------------------------------------------------------------------------------------------------------------------------------------------------------------------------------------------------------------------------------------------------------------------------------------------------------------------------------------------------------------------------------------------------------------------------------------------------------------------------------------------------------------------------------------------------------------------------------------------------------------------------------------------------------------------------------------------------------------------------------------------------------------------------------------------------------------------------------------------------------------------------------------------------------------------------------------------------------------------------------------------------------------------------------------------------------------------------------------------------------------------------------------------------------------------------------------------------------------------------------------------------------------------------------------------------------------------------------------------------------------------------------------------------------------------------------------------------------------------------------------------------------------------------------------------------------------------------------------------------------------------------------------------------------------------------------------------------------------------------------------------------------------------------------------------------------------------------------------------------------------------------------------------------------------------------------------------------------------------------------------------------------------------------------------------------------------------------------------------------------------------------------------------------------------------------------------------------------------------------------------------------------------------------------------------------------------------------------------------------------------------------------------------------------------------------------------------------------------------------------------------------------------------------------------------------------------------------------------------------------------------------------------------------------------------------------------------------------------------------------------------------------------------------------------------------------------------------------------------------------------------------------------------------------------------------------------------------------------------------------------------------------------------------------------------------------------------------------------------------------------------------------------------------------------------------------------------------------------------------------------------------------------------------------------------------------------------------------------------------------------------------------------------------------------------------------------------------------------------------------------------------------------------------------------------------------------------------------------------------------------------------------------------------------------------------------------------------

¹⁴ Cabe precisar que, de acuerdo con la **Resolución N° 0065-2018-TCE-S1 del Tribunal de Contrataciones del Estado**:

"... el solo sello de cancelado en el comprobante, cuando ha sido colocado por el propio postor, no puede ser considerado como una acreditación que produzca fehaciencia en relación a que se encuentra cancelado. Admitir ello equivaldría a considerar como válida la sola declaración del postor afirmando que el comprobante de pago ha sido cancelado"

(...)

"Situación diferente se suscita ante el sello colocado por el cliente del postor [sea utilizando el término "cancelado" o "pagado"] supuesto en el cual sí se contaría con la declaración de un tercero que brinde certeza, ante la cual debiera reconocerse la validez de la experiencia".

<p>Superintendencia de Banca, Seguros y AFP correspondiente a la fecha de suscripción del contrato, de emisión de la orden de servicios o de cancelación del comprobante de pago, según corresponda.</p> <p>Sin perjuicio de lo anterior, los postores deben llenar y presentar el Anexo N° 8 referido a la Experiencia del Postor en la Especialidad</p> <div><p>Importante</p><ul style="list-style-type: none">Al calificar la experiencia del postor, se debe valorar de manera integral los documentos presentados por el postor para acreditar dicha experiencia. En tal sentido, aun cuando en los documentos presentados la denominación del objeto contractual no coincida literalmente con el previsto en las bases, se deberá validar la experiencia si las actividades que ejecutó el postor corresponden a la experiencia requerida.En el caso de consorcios, solo se considera la experiencia de aquellos integrantes que se hayan comprometido, según la promesa de consorcio, a ejecutar el objeto materia de la convocatoria, conforme a la Directiva "Participación de Proveedores en Consorcio en las Contrataciones del Estado".</div>

<p>Importante</p> <ul style="list-style-type: none">Si como resultado de una consulta u observación corresponde precisarse o ajustarse el requerimiento, se solicita la autorización del área usuaria y se pone de conocimiento de tal hecho a la dependencia que aprobó el expediente de contratación, de conformidad con el numeral 72.3 del artículo 72 del Reglamento.El cumplimiento de los Términos de Referencia se realiza mediante la presentación de una declaración jurada. De ser el caso, adicionalmente la Entidad puede solicitar documentación que acredite el cumplimiento del algún componente de estos. Para dicho efecto, consignará de manera detallada los documentos que deben presentar los postores en el literal e) del numeral 2.2.1.1 de esta sección de las bases.Los requisitos de calificación determinan si los postores cuentan con las capacidades necesarias para ejecutar el contrato, lo que debe ser acreditado documentalmente, y no mediante declaración jurada.

GESTIÓN 2023 - 2026

"Gobierno con Decisión y Desarrollo"

CAPÍTULO IV FACTORES DE EVALUACIÓN

La evaluación se realiza sobre la base de cien (100) puntos.

Para determinar la oferta con el mejor puntaje y el orden de prelación de las ofertas, se considera lo siguiente:

FACTOR DE EVALUACIÓN	PUNTAJE / METODOLOGÍA PARA SU ASIGNACIÓN
A. PRECIO	
<u>Evaluación:</u> Se evaluará considerando el precio ofertado por el postor. <u>Acreditación:</u> Se acreditará mediante el documento que contiene el precio de la oferta (Anexo N° 6).	La evaluación consistirá en otorgar el máximo puntaje a la oferta de precio más bajo y otorgar a las demás ofertas puntajes inversamente proporcionales a sus respectivos precios, según la siguiente fórmula: $P_i = \frac{O_m \times PMP}{O_i}$ i= Oferta P _i = Puntaje de la oferta a evaluar O _i =Precio i O _m = Precio de la oferta más baja PMP=Puntaje máximo del precio 80 puntos
OTROS FACTORES DE EVALUACIÓN	
20 puntos	
B. PLAZO DE PRESTACIÓN DEL SERVICIO¹⁵	
<u>Evaluación:</u> Se evaluará en función al plazo ofertado, el cual debe mejorar el plazo de ejecución establecido en los Términos de Referencia. <u>Acreditación:</u> Se acreditará mediante la presentación de declaración jurada de plazo de prestación del servicio. (Anexo N° 4)	De 23 hasta 24 días calendario: 12 puntos De 21 hasta 22 días calendario: 16 puntos De 19 hasta 20 días calendario: 20 puntos
PUNTAJE TOTAL	100 puntos¹⁶

Importante

Los factores de evaluación elaborados por el órgano encargado de las contrataciones o el comité de selección, según corresponda, son objetivos y guardan vinculación, razonabilidad y proporcionalidad con el objeto de la contratación. Asimismo, estos no pueden calificar con puntaje el cumplimiento de los Términos de Referencia ni los requisitos de calificación.

¹⁵ Este factor podrá ser consignado cuando del expediente de contratación se advierta que el plazo establecido para la prestación del servicio admite reducción, para lo cual deben establecerse rangos razonables para la asignación de puntaje, esto es que no suponga un riesgo de incumplimiento contractual y que represente una mejora al plazo establecido.

¹⁶ Es la suma de los puntajes de todos los factores de evaluación.

CAPÍTULO V PROFORMA DEL CONTRATO

Importante

Dependiendo del objeto del contrato, de resultar indispensable, puede incluirse cláusulas adicionales o la adecuación de las propuestas en el presente documento, las que en ningún caso pueden contemplar disposiciones contrarias a la normativa vigente ni a lo señalado en este capítulo.

Conste por el presente documento, la contratación del servicio de [CONSIGNAR LA DENOMINACIÓN DE LA CONVOCATORIA], que celebra de una parte [CONSIGNAR EL NOMBRE DE LA ENTIDAD], en adelante LA ENTIDAD, con RUC N° [.....], con domicilio legal en [.....], representada por [.....], identificado con DNI N° [.....], y de otra parte [.....], con RUC N° [.....], con domicilio legal en [.....], inscrita en la Ficha N° [.....] Asiento N° [.....] del Registro de Personas Jurídicas de la ciudad de [.....], debidamente representado por su Representante Legal, [.....], con DNI N° [.....], según poder inscrito en la Ficha N° [.....], Asiento N° [.....] del Registro de Personas Jurídicas de la ciudad de [.....], a quien en adelante se le denominará EL CONTRATISTA en los términos y condiciones siguientes:

CLÁUSULA PRIMERA: ANTECEDENTES

Con fecha [.....], el órgano encargado de las contrataciones o el comité de selección, según corresponda, adjudicó la buena pro de la **ADJUDICACIÓN SIMPLIFICADA N° [CONSIGNAR NOMENCLATURA DEL PROCEDIMIENTO DE SELECCIÓN]** para la contratación de [CONSIGNAR LA DENOMINACIÓN DE LA CONVOCATORIA], a [INDICAR NOMBRE DEL GANADOR DE LA BUENA PRO], cuyos detalles e importe constan en los documentos integrantes del presente contrato.

CLÁUSULA SEGUNDA: OBJETO

El presente contrato tiene por objeto [CONSIGNAR EL OBJETO DE LA CONTRATACIÓN].

CLÁUSULA TERCERA: MONTO CONTRACTUAL

El monto total del presente contrato asciende a [CONSIGNAR MONEDA Y MONTO], que incluye todos los impuestos de Ley.

Este monto comprende el costo del servicio, todos los tributos, seguros, transporte, inspecciones, pruebas y, de ser el caso, los costos laborales conforme a la legislación vigente, así como cualquier otro concepto que pueda tener incidencia sobre la ejecución del servicio materia del presente contrato.

CLÁUSULA CUARTA: DEL PAGO¹⁷

LA ENTIDAD se obliga a pagar la contraprestación a EL CONTRATISTA en [INDICAR MONEDA], en [INDICAR SI SE TRATA DE PAGO ÚNICO, PAGOS PARCIALES O PAGOS PERIÓDICOS], luego de la recepción formal y completa de la documentación correspondiente, según lo establecido en el artículo 171 del Reglamento de la Ley de Contrataciones del Estado.

Para tal efecto, el responsable de otorgar la conformidad de la prestación deberá hacerlo en un plazo que no excederá de los siete (7) días de producida la recepción, salvo que se requiera efectuar pruebas que permitan verificar el cumplimiento de la obligación, en cuyo caso la conformidad se emite en un plazo máximo de quince (15) días, bajo responsabilidad de dicho funcionario.

LA ENTIDAD debe efectuar el pago dentro de los diez (10) días calendario siguientes de otorgada la conformidad de los servicios, siempre que se verifiquen las condiciones establecidas en el

¹⁷ En cada caso concreto, dependiendo de la naturaleza del contrato, podrá adicionarse la información que resulte pertinente a efectos de generar el pago.

contrato para ello, bajo responsabilidad del funcionario competente.

En caso de retraso en el pago por parte de LA ENTIDAD, salvo que se deba a caso fortuito o fuerza mayor, EL CONTRATISTA tendrá derecho al pago de intereses legales conforme a lo establecido en el artículo 39 de la Ley de Contrataciones del Estado y en el artículo 171 de su Reglamento, los que se computan desde la oportunidad en que el pago debió efectuarse.

CLÁUSULA QUINTA: DEL PLAZO DE LA EJECUCIÓN DE LA PRESTACIÓN

El plazo de ejecución del presente contrato es de [.....], el mismo que se computa desde [CONSIGNAR SI ES DEL DÍA SIGUIENTE DEL PERFECCIONAMIENTO DEL CONTRATO, DESDE LA FECHA QUE SE ESTABLEZCA EN EL CONTRATO O DESDE LA FECHA EN QUE SE CUMPLAN LAS CONDICIONES PREVISTAS EN EL CONTRATO PARA EL INICIO DE LA EJECUCIÓN, DEBIENDO INDICAR LAS MISMAS EN ESTE ÚLTIMO CASO].

CLÁUSULA SEXTA: PARTES INTEGRANTES DEL CONTRATO

El presente contrato está conformado por las bases integradas, la oferta ganadora, así como los documentos derivados del procedimiento de selección que establezcan obligaciones para las partes.

CLÁUSULA SÉTIMA: GARANTÍAS

EL CONTRATISTA entregó al perfeccionamiento del contrato la respectiva garantía incondicional, solidaria, irrevocable, y de realización automática en el país al solo requerimiento, a favor de LA ENTIDAD, por los conceptos, montos y vigencias siguientes:

- De fiel cumplimiento del contrato: [CONSIGNAR EL MONTO], a través de la [INDICAR EL TIPO DE GARANTÍA PRESENTADA] N° [INDICAR NÚMERO DEL DOCUMENTO] emitida por [SEÑALAR EMPRESA QUE LA EMITE]. Monto que es equivalente al diez por ciento (10%) del monto del contrato original, la misma que debe mantenerse vigente hasta la conformidad de la recepción de la prestación.

Importante

Al amparo de lo dispuesto en el numeral 149.4 del artículo 149 del Reglamento de la Ley de Contrataciones del Estado, en el caso de contratos periódicos de prestación de servicios en general, si el postor ganador de la buena pro solicita la retención del diez por ciento (10%) del monto del contrato original como garantía de fiel cumplimiento de contrato, debe consignarse lo siguiente:

“De fiel cumplimiento del contrato: [CONSIGNAR EL MONTO], a través de la retención que debe efectuar LA ENTIDAD, durante la primera mitad del número total de pagos a realizarse, de forma prorrateada, con cargo a ser devuelto a la finalización del mismo.”

En el caso que corresponda, consignar lo siguiente:

- Garantía fiel cumplimiento por prestaciones accesorias: [CONSIGNAR EL MONTO], a través de la [INDICAR EL TIPO DE GARANTÍA PRESENTADA] N° [INDICAR NÚMERO DEL DOCUMENTO] emitida por [SEÑALAR EMPRESA QUE LA EMITE], la misma que debe mantenerse vigente hasta el cumplimiento total de las obligaciones garantizadas.

Importante

Al amparo de lo dispuesto en el numeral 151.2 del artículo 151 del Reglamento de la Ley de Contrataciones del Estado, si el postor ganador de la buena pro solicita la retención del diez por ciento (10%) del monto del contrato de la prestación accesorias como garantía de fiel cumplimiento de prestaciones accesorias, debe consignarse lo siguiente:

“De fiel cumplimiento por prestaciones accesorias: [CONSIGNAR EL MONTO], a través de la retención que debe efectuar LA ENTIDAD, durante la primera mitad del número total de pagos a realizarse, de forma prorrateada, con cargo a ser devuelto a la finalización del mismo.”

Importante

De conformidad con el artículo 152 del Reglamento, no se constituirá garantía de fiel cumplimiento del contrato ni garantía de fiel cumplimiento por prestaciones accesorias, en contratos cuyos montos sean iguales o menores a doscientos mil Soles (S/ 200,000.00). Dicha excepción también aplica a los contratos derivados de procedimientos de selección por relación de ítems, cuando el monto del ítem adjudicado o la sumatoria de los montos de los ítems adjudicados no supere el monto señalado anteriormente.

CLÁUSULA OCTAVA: EJECUCIÓN DE GARANTÍAS POR FALTA DE RENOVACIÓN

LA ENTIDAD puede solicitar la ejecución de las garantías cuando EL CONTRATISTA no las hubiere renovado antes de la fecha de su vencimiento, conforme a lo dispuesto en el literal a) del numeral 155.1 del artículo 155 del Reglamento de la Ley de Contrataciones del Estado.

CLÁUSULA NOVENA: CONFORMIDAD DE LA PRESTACIÓN DEL SERVICIO

La conformidad de la prestación del servicio se regula por lo dispuesto en el artículo 168 del Reglamento de la Ley de Contrataciones del Estado. La conformidad será otorgada por [CONSIGNAR EL ÁREA O UNIDAD ORGÁNICA QUE OTORGARÁ LA CONFORMIDAD] en el plazo máximo de [CONSIGNAR SIETE (7) DÍAS O MÁXIMO QUINCE (15) DÍAS, EN CASO SE REQUIERA EFECTUAR PRUEBAS QUE PERMITAN VERIFICAR EL CUMPLIMIENTO DE LA OBLIGACIÓN] días de producida la recepción.

De existir observaciones, LA ENTIDAD las comunica al CONTRATISTA, indicando claramente el sentido de estas, otorgándole un plazo para subsanar no menor de dos (2) ni mayor de ocho (8) días. Dependiendo de la complejidad o sofisticación de las subsanaciones a realizar el plazo para subsanar no puede ser menor de cinco (5) ni mayor de quince (15) días. Si pese al plazo otorgado, EL CONTRATISTA no cumpliera a cabalidad con la subsanación, LA ENTIDAD puede otorgar al CONTRATISTA periodos adicionales para las correcciones pertinentes. En este supuesto corresponde aplicar la penalidad por mora desde el vencimiento del plazo para subsanar.

Este procedimiento no resulta aplicable cuando los servicios manifiestamente no cumplan con las características y condiciones ofrecidas, en cuyo caso LA ENTIDAD no otorga la conformidad, debiendo considerarse como no ejecutada la prestación, aplicándose la penalidad que corresponda por cada día de atraso.

CLÁUSULA DÉCIMA: DECLARACIÓN JURADA DEL CONTRATISTA

EL CONTRATISTA declara bajo juramento que se compromete a cumplir las obligaciones derivadas del presente contrato, bajo sanción de quedar inhabilitado para contratar con el Estado en caso de incumplimiento.

CLÁUSULA UNDÉCIMA: RESPONSABILIDAD POR VICIOS OCULTOS

La conformidad del servicio por parte de LA ENTIDAD no enerva su derecho a reclamar posteriormente por defectos o vicios ocultos, conforme a lo dispuesto por los artículos 40 de la Ley de Contrataciones del Estado y 173 de su Reglamento.

El plazo máximo de responsabilidad del contratista es de [CONSIGNAR TIEMPO EN AÑOS, NO MENOR DE UN (1) AÑO] año(s) contado a partir de la conformidad otorgada por LA ENTIDAD.

CLÁUSULA DUODÉCIMA: PENALIDADES

Si EL CONTRATISTA incurre en retraso injustificado en la ejecución de las prestaciones objeto del contrato, LA ENTIDAD le aplica automáticamente una penalidad por mora por cada día de atraso, de acuerdo a la siguiente fórmula:

$$\text{Penalidad Diaria} = \frac{0.10 \times \text{monto vigente}}{F \times \text{plazo vigente en días}}$$

Donde:

F = 0.25 para plazos mayores a sesenta (60) días o;

F = 0.40 para plazos menores o iguales a sesenta (60) días.

El retraso se justifica a través de la solicitud de ampliación de plazo debidamente aprobado. Adicionalmente, se considera justificado el retraso y en consecuencia no se aplica penalidad, cuando EL CONTRATISTA acredite, de modo objetivamente sustentado, que el mayor tiempo transcurrido no le resulta imputable. En este último caso la calificación del retraso como justificado por parte de LA ENTIDAD no da lugar al pago de gastos generales ni costos directos de ningún tipo, conforme el numeral 162.5 del artículo 162 del Reglamento de la Ley de Contrataciones del Estado.

Importante

De haberse previsto establecer penalidades distintas a la penalidad por mora, incluir dichas penalidades, los supuestos de aplicación de penalidad, la forma de cálculo de la penalidad para cada supuesto y el procedimiento mediante el cual se verifica el supuesto a penalizar, conforme el artículo 163 del Reglamento de la Ley de Contrataciones del Estado.

Estas penalidades se deducen de los pagos a cuenta o del pago final, según corresponda; o si fuera necesario, se cobra del monto resultante de la ejecución de la garantía de fiel cumplimiento.

Estos dos (2) tipos de penalidades pueden alcanzar cada una un monto máximo equivalente al diez por ciento (10%) del monto del contrato vigente, o de ser el caso, del ítem que debió ejecutarse.

Cuando se llegue a cubrir el monto máximo de la penalidad por mora o el monto máximo para otras penalidades, de ser el caso, LA ENTIDAD puede resolver el contrato por incumplimiento.

CLÁUSULA DÉCIMA TERCERA: RESOLUCIÓN DEL CONTRATO

Cualquiera de las partes puede resolver el contrato, de conformidad con el numeral 32.3 del artículo 32 y artículo 36 de la Ley de Contrataciones del Estado, y el artículo 164 de su Reglamento. De darse el caso, LA ENTIDAD procederá de acuerdo a lo establecido en el artículo 165 del Reglamento de la Ley de Contrataciones del Estado.

CLÁUSULA DÉCIMA CUARTA: RESPONSABILIDAD DE LAS PARTES

Cuando se resuelva el contrato por causas imputables a algunas de las partes, se debe resarcir los daños y perjuicios ocasionados, a través de la indemnización correspondiente. Ello no obsta la aplicación de las sanciones administrativas, penales y pecuniarias a que dicho incumplimiento diere lugar, en el caso que éstas correspondan.

Lo señalado precedentemente no exime a ninguna de las partes del cumplimiento de las demás obligaciones previstas en el presente contrato.

CLÁUSULA DÉCIMA QUINTA: ANTICORRUPCIÓN

EL CONTRATISTA declara y garantiza no haber, directa o indirectamente, o tratándose de una persona jurídica a través de sus socios, integrantes de los órganos de administración, apoderados, representantes legales, funcionarios, asesores o personas vinculadas a las que se refiere el artículo 7 del Reglamento de la Ley de Contrataciones del Estado, ofrecido, negociado o efectuado, cualquier pago o, en general, cualquier beneficio o incentivo ilegal en relación al contrato.

Asimismo, el CONTRATISTA se obliga a conducirse en todo momento, durante la ejecución del contrato, con honestidad, probidad, veracidad e integridad y de no cometer actos ilegales o de corrupción, directa o indirectamente o a través de sus socios, accionistas, participacionistas, integrantes de los órganos de administración, apoderados, representantes legales, funcionarios, asesores y personas vinculadas a las que se refiere el artículo 7 del Reglamento de la Ley de Contrataciones del Estado.

Además, EL CONTRATISTA se compromete a i) comunicar a las autoridades competentes, de manera directa y oportuna, cualquier acto o conducta ilícita o corrupta de la que tuviera conocimiento; y ii) adoptar medidas técnicas, organizativas y/o de personal apropiadas para evitar los referidos actos o prácticas.

Finalmente, EL CONTRATISTA se compromete a no colocar a los funcionarios públicos con los que deba interactuar, en situaciones reñidas con la ética. En tal sentido, reconoce y acepta la prohibición de ofrecerles a éstos cualquier tipo de obsequio, donación, beneficio y/o gratificación,

ya sea de bienes o servicios, cualquiera sea la finalidad con la que se lo haga.

CLÁUSULA DÉCIMA SEXTA: MARCO LEGAL DEL CONTRATO

Sólo en lo no previsto en este contrato, en la Ley de Contrataciones del Estado y su Reglamento, en las directivas que emita el OSCE y demás normativa especial que resulte aplicable, serán de aplicación supletoria las disposiciones pertinentes del Código Civil vigente, cuando corresponda, y demás normas de derecho privado.



CLÁUSULA DÉCIMA SETIMA: SOLUCIÓN DE CONTROVERSIAS¹⁸

Las controversias que surjan entre las partes durante la ejecución del contrato se resuelven mediante conciliación o arbitraje, según el acuerdo de las partes.

Cualquiera de las partes tiene derecho a iniciar el arbitraje a fin de resolver dichas controversias dentro del plazo de caducidad previsto en la Ley de Contrataciones del Estado y su Reglamento.

Facultativamente, cualquiera de las partes tiene el derecho a solicitar una conciliación dentro del plazo de caducidad correspondiente, según lo señalado en el artículo 224 del Reglamento de la Ley de Contrataciones del Estado, sin perjuicio de recurrir al arbitraje, en caso no se llegue a un acuerdo entre ambas partes o se llegue a un acuerdo parcial. Las controversias sobre nulidad del contrato solo pueden ser sometidas a arbitraje.

El Laudo arbitral emitido es inapelable, definitivo y obligatorio para las partes desde el momento de su notificación, según lo previsto en el numeral 45.21 del artículo 45 de la Ley de Contrataciones del Estado.

CLÁUSULA DÉCIMA OCTAVA: FACULTAD DE ELEVAR A ESCRITURA PÚBLICA

Cualquiera de las partes puede elevar el presente contrato a Escritura Pública corriendo con todos los gastos que demande esta formalidad.

CLÁUSULA DÉCIMA NOVENA: DOMICILIO PARA EFECTOS DE LA EJECUCIÓN CONTRACTUAL

Las partes declaran el siguiente domicilio para efecto de las notificaciones que se realicen durante la ejecución del presente contrato:

DOMICILIO DE LA ENTIDAD: [.....]

DOMICILIO DEL CONTRATISTA: [CONSIGNAR EL DOMICILIO SEÑALADO POR EL POSTOR GANADOR DE LA BUENA PRO AL PRESENTAR LOS REQUISITOS PARA EL PERFECCIONAMIENTO DEL CONTRATO]

La variación del domicilio aquí declarado de alguna de las partes debe ser comunicada a la otra parte, formalmente y por escrito, con una anticipación no menor de quince (15) días calendario.

De acuerdo con las bases integradas, la oferta y las disposiciones del presente contrato, las partes lo firman por duplicado en señal de conformidad en la ciudad de [.....] al [CONSIGNAR FECHA].

“LA ENTIDAD”

“EL CONTRATISTA”

Importante

Este documento puede firmarse digitalmente si ambas partes cuentan con firma digital, según la Ley N° 27269, Ley de Firmas y Certificados Digitales¹⁹.

¹⁸ De acuerdo con el numeral 225.3 del artículo 225 del Reglamento, las partes pueden recurrir al arbitraje ad hoc cuando las controversias deriven de procedimientos de selección cuyo valor estimado sea menor o igual a cinco millones con 00/100 soles (S/ 5 000 000,00).

¹⁹ Para mayor información sobre la normativa de firmas y certificados digitales ingresar a: <https://www.indecopi.gob.pe/web/firmas-digitales/firmar-y-certificados-digitales>



ANEXO N° 1

DECLARACIÓN JURADA DE DATOS DEL POSTOR

Señores

ÓRGANO ENCARGADO DE LAS CONTRATACIONES
ADJUDICACIÓN SIMPLIFICADA N°15-2024-MDL/OEC-2
Presente.-

El que se suscribe, [.....], postor y/o Representante Legal de [CONSIGNAR EN CASO DE SER PERSONA JURÍDICA], identificado con [CONSIGNAR TIPO DE DOCUMENTO DE IDENTIDAD] N° [CONSIGNAR NÚMERO DE DOCUMENTO DE IDENTIDAD], con poder inscrito en la localidad de [CONSIGNAR EN CASO DE SER PERSONA JURÍDICA] en la Ficha N° [CONSIGNAR EN CASO DE SER PERSONA JURÍDICA] Asiento N° [CONSIGNAR EN CASO DE SER PERSONA JURÍDICA], **DECLARO BAJO JURAMENTO** que la siguiente información se sujeta a la verdad:

Nombre, Denominación o Razón Social :			
Domicilio Legal :			
RUC :	Teléfono(s) :		
MYPE ²⁰		Sí	No
Correo electrónico :			

Autorización de notificación por correo electrónico:

Autorizo que se notifiquen al correo electrónico indicado las siguientes actuaciones:

1. Solicitud de la descripción a detalle de todos los elementos constitutivos de la oferta.
2. Solicitud de reducción de la oferta económica.
3. Solicitud de subsanación de los requisitos para perfeccionar el contrato.
4. Solicitud para presentar los documentos para perfeccionar el contrato, según orden de prelación, de conformidad con lo previsto en el artículo 141 del Reglamento.
5. Respuesta a la solicitud de acceso al expediente de contratación.
6. Notificación de la orden de servicios²¹

Asimismo, me comprometo a remitir la confirmación de recepción, en el plazo máximo de dos (2) días hábiles de recibida la comunicación.

[CONSIGNAR CIUDAD Y FECHA]

Firma, Nombres y Apellidos del postor o Representante legal, según corresponda

Importante

La notificación dirigida a la dirección de correo electrónico consignada se entenderá válidamente efectuada cuando la Entidad reciba acuse de recepción.

²⁰ Esta información será verificada por la Entidad en la página web del Ministerio de Trabajo y Promoción del Empleo en la sección consulta de empresas acreditadas en el REMYPE en el link <http://www2.trabajo.gob.pe/servicios-en-linea-2-2/> y se tendrá en consideración, en caso el postor ganador de la buena pro solicite la retención del diez por ciento (10%) del monto del contrato, en calidad de garantía de fiel cumplimiento, en los contratos periódicos de prestación de servicios, según lo señalado en el numeral 149.4 del artículo 149 y numeral 151.2 del artículo 151 del Reglamento. Asimismo, dicha información se tendrá en cuenta en caso de empate, conforme a lo previsto en el artículo 91 del Reglamento.

²¹ Cuando el monto del valor estimado del procedimiento o del ítem no supere los doscientos mil Soles (S/ 200,000.00), en caso se haya optado por perfeccionar el contrato con una orden de servicios.

Importante

Cuando se trate de consorcios, la declaración jurada es la siguiente:

ANEXO N° 1

DECLARACIÓN JURADA DE DATOS DEL POSTOR

Señores

ÓRGANO ENCARGADO DE LAS CONTRATACIONES
ADJUDICACIÓN SIMPLIFICADA N°15-2024-MDL/OEC-2

Presente.-

El que se suscribe, [...], representante común del consorcio [CONSIGNAR EL NOMBRE DEL CONSORCIO], identificado con [CONSIGNAR TIPO DE DOCUMENTO DE IDENTIDAD] N° [CONSIGNAR NÚMERO DE DOCUMENTO DE IDENTIDAD], **DECLARO BAJO JURAMENTO** que la siguiente información se sujeta a la verdad:

Datos del consorciado 1				
Nombre, Denominación o Razón Social :				
Domicilio Legal :				
RUC :	Teléfono(s) :			
MYPE ²²	Sí		No	
Correo electrónico :				

Datos del consorciado 2				
Nombre, Denominación o Razón Social :				
Domicilio Legal :				
RUC :	Teléfono(s) :			
MYPE ²³	Sí		No	
Correo electrónico :				

Datos del consorciado ...				
Nombre, Denominación o Razón Social :				
Domicilio Legal :				
RUC :	Teléfono(s) :			
MYPE ²⁴	Sí		No	
Correo electrónico :				

Autorización de notificación por correo electrónico:

Correo electrónico del consorcio:

Autorizo que se notifiquen al correo electrónico indicado las siguientes actuaciones:

²² En los contratos periódicos de prestación de servicios, esta información será verificada por la Entidad en la página web del Ministerio de Trabajo y Promoción del Empleo en la sección consulta de empresas acreditadas en el REMYPE en el link <http://www2.trabajo.gob.pe/servicios-en-linea-2-2/> y se tendrá en consideración, en caso el consorcio ganador de la buena pro solicite la retención del diez por ciento (10%) del monto del contrato, en calidad de garantía de fiel cumplimiento, según lo señalado en el numeral 149.4 del artículo 149 y numeral 151.2 del artículo 151 del Reglamento. Asimismo, dicha información se tendrá en cuenta en caso de empate, conforme a lo previsto en el artículo 91 del Reglamento. Para dichos efectos, todos los integrantes del consorcio deben acreditar la condición de micro o pequeña empresa.

²³ Ibidem.

²⁴ Ibidem.

1. Solicitud de la descripción a detalle de todos los elementos constitutivos de la oferta.
2. Solicitud de reducción de la oferta económica.
3. Solicitud de subsanación de los requisitos para perfeccionar el contrato.
4. Solicitud para presentar los documentos para perfeccionar el contrato, según orden de prelación, de conformidad con lo previsto en el artículo 141 del Reglamento.
5. Respuesta a la solicitud de acceso al expediente de contratación.
6. Notificación de la orden de servicios²⁵

Asimismo, me comprometo a remitir la confirmación de recepción, en el plazo máximo de dos (2) días hábiles de recibida la comunicación.

[CONSIGNAR CIUDAD Y FECHA]

.....
**Firma, Nombres y Apellidos del representante
común del consorcio**

Importante

La notificación dirigida a la dirección de correo electrónico consignada se entenderá válidamente efectuada cuando la Entidad reciba acuse de recepción.

"Gobierno con Decisión y Desarrollo"

²⁵ Cuando el monto del valor estimado del procedimiento o del ítem no supere los doscientos mil Soles (S/ 200,000.00), en caso se haya optado por perfeccionar el contrato con una orden de servicios.

ANEXO N° 2

**DECLARACIÓN JURADA
(ART. 52 DEL REGLAMENTO DE LA LEY DE CONTRATACIONES DEL ESTADO)**

Señores

**ÓRGANO ENCARGADO DE LAS CONTRATACIONES
ADJUDICACIÓN SIMPLIFICADA N°15-2024-MDL/OEC-2**

Presente.-

Mediante el presente el suscrito, postor y/o Representante Legal de [CONSIGNAR EN CASO DE SER PERSONA JURÍDICA], declaro bajo juramento:

- i. No haber incurrido y me obligo a no incurrir en actos de corrupción, así como a respetar el principio de integridad.
- ii. No tener impedimento para postular en el procedimiento de selección ni para contratar con el Estado, conforme al artículo 11 de la Ley de Contrataciones del Estado.
- iii. Conocer las sanciones contenidas en la Ley de Contrataciones del Estado y su Reglamento, así como las disposiciones aplicables de la Ley N° 27444, Ley del Procedimiento Administrativo General.
- iv. Participar en el presente proceso de contratación en forma independiente sin mediar consulta, comunicación, acuerdo, arreglo o convenio con ningún proveedor; y, conocer las disposiciones del Decreto Legislativo N° 1034, Decreto Legislativo que aprueba la Ley de Represión de Conductas Anticompetitivas.
- v. Conocer, aceptar y someterme a las bases, condiciones y reglas del procedimiento de selección.
- vi. Ser responsable de la veracidad de los documentos e información que presento en el presente procedimiento de selección.
- vii. Comprometerme a mantener la oferta presentada durante el procedimiento de selección y a perfeccionar el contrato, en caso de resultar favorecido con la buena pro.

[CONSIGNAR CIUDAD Y FECHA]

.....
**Firma, Nombres y Apellidos del postor o
Representante legal, según corresponda**

Importante

En el caso de consorcios, cada integrante debe presentar esta declaración jurada, salvo que sea presentada por el representante común del consorcio.

ANEXO N° 3

DECLARACIÓN JURADA DE CUMPLIMIENTO DE LOS TÉRMINOS DE REFERENCIA

Señores

**ÓRGANO ENCARGADO DE LAS CONTRATACIONES
ADJUDICACIÓN SIMPLIFICADA N°15-2024-MDL/OEC-2**

Presente.-

Es grato dirigirme a usted, para hacer de su conocimiento que luego de haber examinado las bases y demás documentos del procedimiento de la referencia y, conociendo todos los alcances y las condiciones detalladas en dichos documentos, el postor que suscribe ofrece el servicio de [CONSIGNAR EL OBJETO DE LA CONVOCATORIA], de conformidad con los Términos de Referencia que se indican en el numeral 3.1 del Capítulo III de la sección específica de las bases y los documentos del procedimiento.

[CONSIGNAR CIUDAD Y FECHA]

.....
**Firma, Nombres y Apellidos del postor o
Representante legal o común, según corresponda**

"Gobierno con Decisión y Desarrollo"

Importante

Adicionalmente, puede requerirse la presentación de documentación que acredite el cumplimiento de los términos de referencia, conforme a lo indicado en el acápite relacionado al contenido de las ofertas de la presente sección de las bases.

ANEXO N° 4

DECLARACIÓN JURADA DE PLAZO DE PRESTACIÓN DEL SERVICIO

Señores

**ÓRGANO ENCARGADO DE LAS CONTRATACIONES
ADJUDICACIÓN SIMPLIFICADA N°15-2024-MDL/OEC-2**

Presente.-

Mediante el presente, con pleno conocimiento de las condiciones que se exigen en las bases del procedimiento de la referencia, me comprometo a prestar el servicio objeto del presente procedimiento de selección en el plazo de [CONSIGNAR EL PLAZO OFERTADO].

[CONSIGNAR CIUDAD Y FECHA]

.....
Firma, Nombres y Apellidos del postor o
Representante legal o común, según corresponda

GESTIÓN 2023 - 2026

"Gobierno con Decisión y Desarrollo"

ANEXO N° 5

PROMESA DE CONSORCIO

(Sólo para el caso en que un consorcio se presente como postor)

Señores

**ÓRGANO ENCARGADO DE LAS CONTRATACIONES
ADJUDICACIÓN SIMPLIFICADA N°15-2024-MDL/OEC-2**

Presente.-

Los suscritos declaramos expresamente que hemos convenido en forma irrevocable, durante el lapso que dure el procedimiento de selección, para presentar una oferta conjunta a la **ADJUDICACIÓN SIMPLIFICADA N°** [CONSIGNAR NOMENCLATURA DEL PROCEDIMIENTO]

Asimismo, en caso de obtener la buena pro, nos comprometemos a formalizar el contrato de consorcio, de conformidad con lo establecido por el artículo 140 del Reglamento de la Ley de Contrataciones del Estado, bajo las siguientes condiciones:

a) Integrantes del consorcio

1. [NOMBRE, DENOMINACIÓN O RAZÓN SOCIAL DEL CONSORCIADO 1].
2. [NOMBRE, DENOMINACIÓN O RAZÓN SOCIAL DEL CONSORCIADO 2].

b) Designamos a [CONSIGNAR NOMBRES Y APELLIDOS DEL REPRESENTANTE COMÚN], identificado con [CONSIGNAR TIPO DE DOCUMENTO DE IDENTIDAD] N° [CONSIGNAR NÚMERO DE DOCUMENTO DE IDENTIDAD], como representante común del consorcio para efectos de participar en todos los actos referidos al procedimiento de selección, suscripción y ejecución del contrato correspondiente con [CONSIGNAR NOMBRE DE LA ENTIDAD].

Asimismo, declaramos que el representante común del consorcio no se encuentra impedido, inhabilitado ni suspendido para contratar con el Estado.

c) Fijamos nuestro domicilio legal común en [.....].

d) Las obligaciones que corresponden a cada uno de los integrantes del consorcio son las siguientes:

1. OBLIGACIONES DE [NOMBRE, DENOMINACIÓN O RAZÓN SOCIAL DEL CONSORCIADO 1] [%]²⁶

[DESCRIBIR LAS OBLIGACIONES DEL CONSORCIADO 1]

2. OBLIGACIONES DE [NOMBRE, DENOMINACIÓN O RAZÓN SOCIAL DEL CONSORCIADO 2] [%]²⁷

[DESCRIBIR LAS OBLIGACIONES DEL CONSORCIADO 2]

TOTAL OBLIGACIONES

100%²⁸

²⁶ Consignar únicamente el porcentaje total de las obligaciones, el cual debe ser expresado en número entero, sin decimales.

²⁷ Consignar únicamente el porcentaje total de las obligaciones, el cual debe ser expresado en número entero, sin decimales.

²⁸ Este porcentaje corresponde a la sumatoria de los porcentajes de las obligaciones de cada uno de los integrantes del consorcio.

[CONSIGNAR CIUDAD Y FECHA]

.....
Consortiado 1
Nombres, apellidos y firma del Consortiado 1
o de su Representante Legal
Tipo y N° de Documento de Identidad

.....
Consortiado 2
Nombres, apellidos y firma del Consortiado 2
o de su Representante Legal
Tipo y N° de Documento de Identidad

Importante

De conformidad con el artículo 52 del Reglamento, las firmas de los integrantes del consorcio deben ser legalizadas.



ANEXO N° 6

PRECIO DE LA OFERTA

Señores

**ÓRGANO ENCARGADO DE LAS CONTRATACIONES
ADJUDICACIÓN SIMPLIFICADA N°15-2024-MDL/OEC-2**

Presente.-

Es grato dirigirme a usted, para hacer de su conocimiento que, de acuerdo con las bases, mi oferta es la siguiente:

CONCEPTO	PRECIO TOTAL
TOTAL	

El precio de la oferta [CONSIGNAR LA MONEDA DE LA CONVOCATORIA] incluye todos los tributos, seguros, transporte, inspecciones, pruebas y, de ser el caso, los costos laborales conforme a la legislación vigente, así como cualquier otro concepto que pueda tener incidencia sobre el costo del servicio a contratar; excepto la de aquellos postores que gocen de alguna exoneración legal, no incluirán en el precio de su oferta los tributos respectivos.

[CONSIGNAR CIUDAD Y FECHA]

.....
**Firma, Nombres y Apellidos del postor o
Representante legal o común, según corresponda**

Importante

- *El postor debe consignar el precio total de la oferta, sin perjuicio que, de resultar favorecido con la buena pro, presente el detalle de precios unitarios para el perfeccionamiento del contrato.*
- *En caso que el postor reduzca su oferta, según lo previsto en el artículo 68 del Reglamento, debe presentar nuevamente este Anexo.*
- *El postor que goce de alguna exoneración legal, debe indicar que su oferta no incluye el tributo materia de la exoneración, debiendo incluir el siguiente texto:*

Mi oferta no incluye [CONSIGNAR EL TRIBUTO MATERIA DE LA EXONERACIÓN].

"Gobierno con Decisión y Desarrollo"

ANEXO N° 8

EXPERIENCIA DEL POSTOR EN LA ESPECIALIDAD

Señores
ÓRGANO ENCARGADO DE LAS CONTRATACIONES
ADJUDICACIÓN SIMPLIFICADA N°15-2024-MDL/OEC-2
Presente.-

Mediante el presente, el suscrito detalla la siguiente EXPERIENCIA EN LA ESPECIALIDAD:

Nº	CLIENTE	OBJETO DEL CONTRATO	Nº CONTRATO / O/S / COMPROBANTE DE PAGO	FECHA DEL CONTRATO O CP ²⁹	FECHA DE LA CONFORMIDAD DE SER EL CASO ³⁰	EXPERIENCIA PROVENIENTE ³¹ DE:	MONEDA	IMPORTE ³²	TIPO DE CAMBIO VENTA ³³	MONTO FACTURADO ACUMULADO ³⁴
1										
2										
3										
4										

²⁹ Se refiere a la fecha de suscripción del contrato, de la emisión de la Orden de Servicios o de cancelación del comprobante de pago, según corresponda.

³⁰ Únicamente, cuando la fecha del perfeccionamiento del contrato, sea previa a los ocho (8) años anteriores a la fecha de presentación de ofertas, caso en el cual el postor debe acreditar que la conformidad se emitió dentro de dicho periodo.

³¹ Si el titular de la experiencia no es el postor, consignar si dicha experiencia corresponde a la matriz en caso que el postor sea sucursal, o fue transmitida por reorganización societaria, debiendo acompañar la documentación sustentatoria correspondiente. Al respecto, según la Opinión N° 216-2017/DTN "Considerando que la sociedad matriz y la sucursal constituyen la misma persona jurídica, la sucursal puede acreditar como suya la experiencia de su matriz". Del mismo modo, según lo previsto en la Opinión N° 010-2013/DTN, "... en una operación de reorganización societaria que comprende tanto una fusión como una escisión, la sociedad resultante podrá acreditar como suya la experiencia de la sociedad incorporada o absorbida, que se extingue producto de la fusión; asimismo, si en virtud de la escisión se transfiere un bloque patrimonial consistente en una línea de negocio completa, la sociedad resultante podrá acreditar como suya la experiencia de la sociedad escindida, correspondiente a la línea de negocio transmitida. De esta manera, la sociedad resultante podrá emplear la experiencia transmitida, como consecuencia de la reorganización societaria antes descrita, en los futuros procesos de selección en los que participe".

³² Se refiere al monto del contrato ejecutado incluido adicionales y reducciones, de ser el caso.

³³ El tipo de cambio venta debe corresponder al publicado por la SBS correspondiente a la fecha de suscripción del contrato, de la emisión de la Orden de Servicios o de cancelación del comprobante de pago, según corresponda.

³⁴ Consignar en la moneda establecida en las bases.

Nº	CLIENTE	OBJETO DEL CONTRATO	Nº CONTRATO / O/S / COMPROBANTE DE PAGO	FECHA DEL CONTRATO O CP ²⁹	FECHA DE LA CONFORMIDAD DE SER EL CASO ³⁰	EXPERIENCIA PROVENIENTE ³¹ DE:	MONEDA	IMPORTE ³²	TIPO DE CAMBIO VENTA ³³	MONTO FACTURADO ACUMULADO ³⁴
5										
6										
7										
8										
9										
10										
...										
20										
TOTAL										

[CONSIGNAR CIUDAD Y FECHA]

.....
Firma, Nombres y Apellidos del postor o
Representante legal o común, según corresponda

GESTION 2023 - 2026

"Gobierno con Decisión y Desarrollo"

ANEXO N° 9

**DECLARACIÓN JURADA
(NUMERAL 49.4 DEL ARTÍCULO 49 DEL REGLAMENTO)**

Señores

**ÓRGANO ENCARGADO DE LAS CONTRATACIONES
ADJUDICACIÓN SIMPLIFICADA N°15-2024-MDL/OEC-2**
Presente.-

Mediante el presente el suscrito, postor y/o Representante Legal de [CONSIGNAR EN CASO DE SER PERSONA JURÍDICA], declaro que la experiencia que acredito de la empresa [CONSIGNAR LA DENOMINACIÓN DE LA PERSONA JURÍDICA] como consecuencia de una reorganización societaria, no se encuentra en el supuesto establecido en el numeral 49.4 del artículo 49 del Reglamento.

[CONSIGNAR CIUDAD Y FECHA]

.....
**Firma, Nombres y Apellidos del postor o
Representante legal, según corresponda**

Importante

A efectos de cautelar la veracidad de esta declaración, el postor puede verificar la información de la Relación de Proveedores Sancionados por el Tribunal de Contrataciones del Estado con Sanción Vigente en <http://portal.osce.gob.pe/rmp/content/relación-de-proveedores-sancionados>. También le asiste dicha facultad al órgano encargado de las contrataciones o al órgano de la Entidad al que se le haya asignado la función de verificación de la oferta presentada por el postor ganador de la buena pro.

GESTIÓN 2023 - 2026

"Gobierno con Decisión y Desarrollo"

ANEXO N° 10

SOLICITUD DE BONIFICACIÓN DEL DIEZ POR CIENTO (10%) POR SERVICIOS PRESTADOS FUERA DE LA PROVINCIA DE LIMA Y CALLAO

Señores

**ÓRGANO ENCARGADO DE LAS CONTRATACIONES
ADJUDICACIÓN SIMPLIFICADA N°15-2024-MDL/OEC-2**

Presente.-

Mediante el presente el suscrito, postor y/o Representante Legal de [CONSIGNAR EN CASO DE SER PERSONA JURÍDICA], solicito la asignación de la bonificación del diez por ciento (10%) sobre el puntaje total en [CONSIGNAR EL ÍTEM O ITEMS, SEGÚN CORRESPONDA, EN LOS QUE SE SOLICITA LA BONIFICACIÓN] debido a que el domicilio de mi representada se encuentra ubicado en la provincia o provincia colindante donde se ejecuta la prestación.

[CONSIGNAR CIUDAD Y FECHA]

.....
**Firma, Nombres y Apellidos del postor o
Representante legal, según corresponda**

Importante

- Para asignar la bonificación, el órgano encargado de las contrataciones o comité de selección, según corresponda, verifica el domicilio consignado por el postor en el Registro Nacional de Proveedores (RNP).
- Para que el postor pueda acceder a la bonificación, debe cumplir con las condiciones establecidas en el literal f) del artículo 50 del Reglamento.

"Gobierno con Decisión y Desarrollo"

Importante*Cuando se trate de consorcios, la declaración jurada es la siguiente:***ANEXO N° 10**

SOLICITUD DE BONIFICACIÓN DEL DIEZ POR CIENTO (10%) POR SERVICIOS PRESTADOS FUERA DE LA PROVINCIA DE LIMA Y CALLAO
(DE SER EL CASO, SOLO PRESENTAR ESTA SOLICITUD EN EL ÍTEM [CONSIGNAR EL N° DEL ÍTEM O ÍTEMS CUYO VALOR ESTIMADO NO SUPERA LOS DOSCIENTOS MIL SOLES (S/ 200,000.00)])

Señores

ÓRGANO ENCARGADO DE LAS CONTRATACIONES
ADJUDICACIÓN SIMPLIFICADA N°15-2024-MDL/OEC-2

Presente.-

Mediante el presente el que se suscribe, [...], representante común del consorcio [CONSIGNAR EL NOMBRE DEL CONSORCIO], solicito la asignación de la bonificación del diez por ciento (10%) sobre el puntaje total en [CONSIGNAR EL ÍTEM O ÍTEMS, SEGÚN CORRESPONDA, EN LOS QUE SE SOLICITA LA BONIFICACIÓN] debido a que los domicilios de todos los integrantes del consorcio se encuentran ubicados en la provincia o provincias colindantes donde se ejecuta la prestación.

[CONSIGNAR CIUDAD Y FECHA]

.....
Firma, Nombres y Apellidos del representante
común del consorcio

Importante

- Para asignar la bonificación, el órgano encargado de las contrataciones o comité de selección, según corresponda, verifica el domicilio consignado de los integrantes del consorcio, en el Registro Nacional de Proveedores (RNP).
- Para que un consorcio pueda acceder a la bonificación, cada uno de sus integrantes debe cumplir con las condiciones establecidas en el literal f) del artículo 50 del Reglamento.

ANEXO N° 11

SOLICITUD DE BONIFICACIÓN DEL CINCO POR CIENTO (5%) POR TENER LA CONDICIÓN DE MICRO Y PEQUEÑA EMPRESA

Señores

**ÓRGANO ENCARGADO DE LAS CONTRATACIONES
ADJUDICACIÓN SIMPLIFICADA N°15-2024-MDL/OEC-2**

Presente.-

Mediante el presente el suscrito, postor y/o Representante legal de [CONSIGNAR EN CASO DE SER PERSONA JURÍDICA], solicito la asignación de la bonificación del cinco por ciento (5%) sobre el puntaje total obtenido, debido a que mi representada cuenta con la condición de micro y pequeña empresa.

[CONSIGNAR CIUDAD Y FECHA]

.....
**Firma, Nombres y Apellidos del postor o
Representante legal o común, según corresponda**

Importante

- Para asignar la bonificación, el órgano encargado de las contrataciones o comité de selección, según corresponda, verifica la página web del Ministerio de Trabajo y Promoción del Empleo en la sección consulta de empresas acreditadas en el REMYPE en el link <http://www2.trabajo.gob.pe/servicios-en-linea-2-2/>.
- Para que un consorcio pueda acceder a la bonificación, cada uno de sus integrantes debe cumplir con la condición de micro y pequeña empresa.

"Gobierno con Decisión y Desarrollo"

ANEXO N° 12

AUTORIZACIÓN DE NOTIFICACIÓN DE LA DECISIÓN DE LA ENTIDAD SOBRE LA SOLICITUD DE AMPLIACIÓN DE PLAZO MEDIANTE MEDIOS ELECTRÓNICOS DE COMUNICACIÓN

(DOCUMENTO A PRESENTAR EN EL PERFECCIONAMIENTO DEL CONTRATO)

Señores

**ÓRGANO ENCARGADO DE LAS CONTRATACIONES
ADJUDICACIÓN SIMPLIFICADA N°15-2024-MDL/OEC-2**

Presente.-

El que se suscribe, [.....], postor adjudicado y/o Representante Legal de [CONSIGNAR EN CASO DE SER PERSONA JURÍDICA], identificado con [CONSIGNAR TIPO DE DOCUMENTO DE IDENTIDAD] N° [CONSIGNAR NÚMERO DE DOCUMENTO DE IDENTIDAD], autorizo que durante la ejecución del contrato se me notifique al correo electrónico [INDICAR EL CORREO ELECTRÓNICO] lo siguiente:

✓ Notificación de la decisión de la Entidad respecto a la solicitud de ampliación de plazo.

[CONSIGNAR CIUDAD Y FECHA]

.....
**Firma, Nombres y Apellidos del postor o
Representante legal o común, según corresponda**

Importante

La notificación de la decisión de la Entidad respecto a la solicitud de ampliación de plazo se efectúa por medios electrónicos de comunicación, siempre que se cuente con la autorización correspondiente y sea posible obtener un acuse de recibo a través del mecanismo utilizado.

"Gobierno con Decisión y Desarrollo"