

# BASES ESTÁNDAR DE ADJUDICACIÓN SIMPLIFICADA PARA LA CONTRATACIÓN DE LA EJECUCIÓN DE OBRAS

*Aprobado mediante Directiva N°001-2019-OSCE/CD*



**SUB DIRECCIÓN DE NORMATIVIDAD – DIRECCIÓN TÉCNICO NORMATIVA**  
**ORGANISMO SUPERVISOR DE LAS CONTRATACIONES DEL ESTADO - OSCE**

*[Handwritten signatures in blue ink]*

### SIMBOLOGÍA UTILIZADA:

Nº	Símbolo	Descripción		
1	[ABC] / [.....]	La información solicitada dentro de los corchetes sombreados debe ser completada por la Entidad durante la elaboración de las bases.		
2	[ABC] / [.....]	Es una indicación, o información que deberá ser completada por la Entidad con posterioridad al otorgamiento de la buena pro para el caso específico de la elaboración de la PROFORMA DEL CONTRATO; o por los proveedores, en el caso de los ANEXOS de la oferta.		
3	<table><tr><td>Importante</td></tr><tr><td>• Abc</td></tr></table>	Importante	• Abc	Se refiere a consideraciones importantes a tener en cuenta por el órgano encargado de las contrataciones o comité de selección, según corresponda, y por los proveedores.
Importante				
• Abc				
4	<table><tr><td>Advertencia</td></tr><tr><td>• Abc</td></tr></table>	Advertencia	• Abc	Se refiere a advertencias a tener en cuenta por el órgano encargado de las contrataciones o comité de selección, según corresponda, y por los proveedores.
Advertencia				
• Abc				
5	<table><tr><td>Importante para la Entidad</td></tr><tr><td>• Xyz</td></tr></table>	Importante para la Entidad	• Xyz	Se refiere a consideraciones importantes a tener en cuenta por el órgano encargado de las contrataciones o comité de selección, según corresponda, y deben ser eliminadas una vez culminada la elaboración de las bases.
Importante para la Entidad				
• Xyz				

### CARACTERÍSTICAS DEL DOCUMENTO:

Las bases estándar deben ser elaboradas en formato WORD, y deben tener las siguientes características:

N°	Características	Parámetros
1	Márgenes	Superior : 2.5 cm      Inferior: 2.5 cm Izquierda: 2.5 cm      Derecha: 2.5 cm
2	Fuente	Arial
3	Estilo de Fuente	Normal: Para el contenido en general Cursiva: Para el encabezado y pie de página Para las Consideraciones importantes (Ítem 3 del cuadro anterior)
4	Color de Fuente	Automático: Para el contenido en general Azul : Para las Consideraciones importantes (Ítem 3 del cuadro anterior)
5	Tamaño de Letra	16 : Para las dos primeras hojas de las Secciones General y Específica 11 : Para el nombre de los Capítulos. 10 : Para el cuerpo del documento en general 9 : Para el encabezado y pie de página Para el contenido de los cuadros, pudiendo variar, según la necesidad 8 : Para las Notas al pie
6	Alineación	Justificada: Para el contenido en general y notas al pie. Centrada : Para la primera página, los títulos de las Secciones y nombres de los Capítulos)
7	Interlineado	Sencillo
8	Espaciado	Anterior : 0 Posterior : 0
9	Subrayado	Para los nombres de las Secciones y para resaltar o hacer hincapié en algún concepto

### INSTRUCCIONES DE USO:

- Una vez registrada la información solicitada dentro de los corchetes sombreados en gris, el texto deberá quedar en letra tamaño 10, con estilo normal, sin formato de negrita y sin sombrear.
- La nota **IMPORTANTE** no puede ser modificada ni eliminada en la Sección General. En el caso de la Sección Específica debe seguirse la instrucción que se indica en dicha nota.

Elaboradas en enero de 2019  
Modificadas en marzo 2019, junio 2019, diciembre 2019, julio 2020, julio y diciembre de 2021, setiembre y octubre 2022





## **BASES ESTÁNDAR DE ADJUDICACIÓN SIMPLIFICADA PARA LA CONTRATACIÓN DE LA EJECUCIÓN DE OBRAS<sup>1</sup>**

### **ADJUDICACIÓN SIMPLIFICADA N° 11-2024-UNCP**

**[PRIMERA CONVOCATORIA]**

### **CONTRATACIÓN DE LA EJECUCIÓN DE LA OBRA**

**EJECUCION DEL SALDO DE LA OBRA: "REMODELACION  
DE TECHOS DE LOS PABELLONES A, B, C Y BIBLIOTECA  
CENTRAL DE LA UNIVERSIDAD NACIONAL DEL CENTRO  
DEL PERU, EL TAMBO, HUANCAYO, JUNIN CON CODIGO  
UNICO DE INVERSIONES N° 2379085"**

<sup>1</sup> Estas bases se utilizarán para la contratación de la ejecución de obras. Para tal efecto, se deberá tener en cuenta la siguiente definición:

**Obra:** Construcción, reconstrucción, rehabilitación, remodelación, mejoramiento, demolición, renovación, ampliación y habilitación de bienes inmuebles, tales como edificaciones, estructuras, excavaciones, perforaciones, carreteras, puentes, entre otros, que requieren dirección técnica, expediente técnico, mano de obra, materiales y/o equipos.

## DEBER DE COLABORACIÓN

La Entidad y todo proveedor que se someta a las presentes Bases, sea como participante, postor y/o contratista, deben conducir su actuación conforme a los principios previstos en la Ley de Contrataciones del Estado.

En este contexto, se encuentran obligados a prestar su colaboración al OSCE y a la Secretaría Técnica de la Comisión de Defensa de la Libre Competencia del INDECOPI, en todo momento según corresponda a sus competencias, a fin de comunicar presuntos casos de fraude, colusión y corrupción por parte de los funcionarios y servidores de la Entidad, así como los proveedores y demás actores que participan en el proceso de contratación.

De igual forma, deben poner en conocimiento del OSCE y a la Secretaría Técnica de la Comisión de Defensa de la Libre Competencia del INDECOPI los indicios de conductas anticompetitivas que se presenten durante el proceso de contratación, en los términos del Decreto Legislativo N° 1034, "Ley de Represión de Conductas Anticompetitivas", o norma que la sustituya, así como las demás normas de la materia.

La Entidad y todo proveedor que se someta a las presentes Bases, sea como participante, postor y/o contratista del proceso de contratación deben permitir al OSCE o a la Secretaría Técnica de la Comisión de Defensa de la Libre Competencia del INDECOPI el acceso a la información referida a las contrataciones del Estado que sea requerida, prestar testimonio o absolución de posiciones que se requieran, entre otras formas de colaboración.

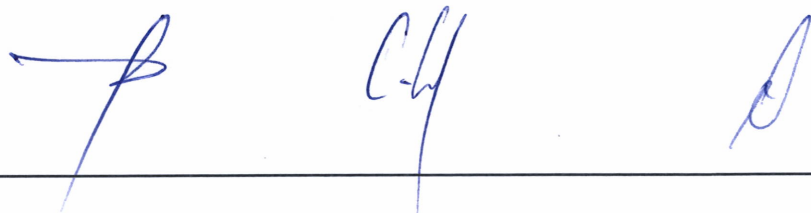

## **SECCIÓN GENERAL**

### **DISPOSICIONES COMUNES DEL PROCEDIMIENTO DE SELECCIÓN**

(ESTA SECCIÓN NO DEBE SER MODIFICADA EN NINGÚN EXTREMO, BAJO SANCIÓN DE NULIDAD)



## CAPÍTULO I ETAPAS DEL PROCEDIMIENTO DE SELECCIÓN

### 1.1. REFERENCIAS

Cuando en el presente documento se mencione la palabra Ley, se entiende que se está haciendo referencia a la Ley N° 30225, Ley de Contrataciones del Estado, y cuando se mencione la palabra Reglamento, se entiende que se está haciendo referencia al Reglamento de la Ley de Contrataciones del Estado aprobado por Decreto Supremo N° 344-2018-EF.

Las referidas normas incluyen sus respectivas modificaciones, de ser el caso.

### 1.2. CONVOCATORIA

Se realiza a través de su publicación en el SEACE de conformidad con lo señalado en el artículo 54 del Reglamento, en la fecha señalada en el calendario del procedimiento de selección, debiendo adjuntar las bases.

### 1.3. REGISTRO DE PARTICIPANTES

El registro de participantes se realiza conforme al artículo 55 del Reglamento. En el caso de un consorcio, basta que se registre uno (1) de sus integrantes.

#### Importante

- *Para registrarse como participante en un procedimiento de selección convocado por las Entidades del Estado Peruano, es necesario que los proveedores cuenten con inscripción vigente y estar habilitados ante el Registro Nacional de Proveedores (RNP) que administra el Organismo Supervisor de las Contrataciones del Estado (OSCE). Para obtener mayor información, se puede ingresar a la siguiente dirección electrónica: [www.rnp.gob.pe](http://www.rnp.gob.pe).*
- *Los proveedores que deseen registrar su participación deben ingresar al SEACE utilizando su Certificado SEACE (usuario y contraseña). Asimismo, deben observar las instrucciones señaladas en el documento de orientación "Guía para el registro de participantes electrónico" publicado en <https://www2.seace.gob.pe/>.*
- *En caso los proveedores no cuenten con inscripción vigente en el RNP y/o se encuentren inhabilitados o suspendidos para ser participantes, postores y/o contratistas, el SEACE restringirá su registro, quedando a potestad de estos intentar nuevamente registrar su participación en el procedimiento de selección en cualquier otro momento, dentro del plazo establecido para dicha etapa, siempre que haya obtenido la vigencia de su inscripción o quedado sin efecto la sanción que le impuso el Tribunal de Contrataciones del Estado.*

### 1.4. FORMULACIÓN DE CONSULTAS Y OBSERVACIONES A LAS BASES

La formulación de consultas y observaciones a las bases se efectúa de conformidad con lo establecido en los numerales 72.1 y 72.2 del artículo 72 del Reglamento, así como el literal a) del artículo 89 del Reglamento.

#### Importante

*No pueden formularse consultas ni observaciones respecto del contenido de una ficha de homologación aprobada. Las consultas y observaciones que se formulen sobre el particular, se tienen como no presentadas.*

### 1.5. ABSOLUCIÓN DE CONSULTAS, OBSERVACIONES E INTEGRACIÓN DE BASES

La absolución de consultas, observaciones e integración de las bases se realizan conforme a las disposiciones previstas en el numeral 72.4 y el literal a) del artículo 89 del Reglamento.

#### Importante

- No se absolverán consultas y observaciones a las bases que se presenten en forma física.
- Cuando exista divergencia entre lo indicado en el pliego de absolución de consultas y observaciones y la integración de bases, prevalece lo absuelto en el referido pliego; sin perjuicio, del deslinde de responsabilidades correspondiente.

### 1.6. FORMA DE PRESENTACIÓN DE OFERTAS

Las ofertas se presentan conforme lo establecido en el artículo 59 y en el artículo 90 del Reglamento.

Las declaraciones juradas, formatos o formularios previstos en las bases que conforman la oferta deben estar debidamente firmados por el postor (firma manuscrita o digital, según la Ley N° 27269, Ley de Firmas y Certificados Digitales<sup>2</sup>). Los demás documentos deben ser visados por el postor. En el caso de persona jurídica, por su representante legal, apoderado o mandatario designado para dicho fin y, en el caso de persona natural, por este o su apoderado. No se acepta el pegado de la imagen de una firma o visto. Las ofertas se presentan foliadas.

#### Importante

- Los formularios electrónicos que se encuentran en el SEACE y que los proveedores deben llenar para presentar sus ofertas, tienen carácter de declaración jurada.
- En caso la información contenida en los documentos escaneados que conforman la oferta no coincida con lo declarado a través del SEACE, prevalece la información declarada en los documentos escaneados.
- No se tomarán en cuenta las ofertas que se presenten en físico a la Entidad.

### 1.7. PRESENTACIÓN Y APERTURA DE OFERTAS

El participante presentará su oferta de manera electrónica a través del SEACE, desde las 00:01 horas hasta las 23:59 horas del día establecido para el efecto en el cronograma del procedimiento; adjuntando el archivo digitalizado que contenga los documentos que conforman la oferta de acuerdo a lo requerido en las bases.

El participante debe verificar antes de su envío, bajo su responsabilidad, que el archivo pueda ser descargado y su contenido sea legible.

#### Importante

*Los integrantes de un consorcio no pueden presentar ofertas individuales ni conformar más de un consorcio en un procedimiento de selección, o en un determinado ítem cuando se trate de procedimientos de selección según relación de ítems.*

En la apertura electrónica de la oferta, el órgano encargado de las contrataciones o comité de selección, según corresponda, verifica la presentación de lo exigido en la sección específica de

<sup>2</sup> Para mayor información sobre la normativa de firmas y certificados digitales ingresar a: <https://www.indecopi.gob.pe/web/firmas-digitales/firmar-y-certificados-digitales>



las bases de conformidad con el numeral 73.2 del artículo 73 del Reglamento. De no cumplir con lo requerido, la oferta se considera no admitida.

Asimismo, el órgano encargado de las contrataciones o comité de selección, según corresponda, declara no admitidas las ofertas que se encuentran por debajo del noventa por ciento (90%) del valor referencial o que excedan en más del diez por ciento (10%) del valor referencial.

### 1.8. EVALUACIÓN DE LAS OFERTAS

La evaluación consiste en la aplicación de los factores de evaluación previstos en el Capítulo IV de la sección específica de las bases a las ofertas admitidas, con el objeto de determinar la oferta con el mejor puntaje y el orden de prelación de las ofertas.

Para determinar la oferta con el mejor puntaje, se toma en cuenta lo indicado en el numeral 74.2 del artículo 74 del Reglamento.

En el supuesto de que dos (2) o más ofertas empaten, la determinación del orden de prelación de las ofertas empatadas se efectúa siguiendo estrictamente el orden establecido en el numeral 91.1 del artículo 91 del Reglamento.

El desempate mediante sorteo se realiza de manera electrónica a través del SEACE.

#### Importante

*En el caso de contratación de obras que se ejecuten fuera de la provincia de Lima y Callao, cuyo valor referencial no supere los novecientos mil Soles (S/ 900,000.00), a solicitud del postor se asigna una bonificación equivalente al diez por ciento (10%) sobre el puntaje total obtenido por los postores con domicilio en la provincia donde se ejecuta la obra, o en las provincias colindantes, sean o no pertenecientes al mismo departamento o región. El domicilio es el consignado en la constancia de inscripción ante el RNP<sup>3</sup>. Lo mismo aplica en el caso de procedimientos de selección por relación de ítems, cuando algún ítem no supera el monto señalado anteriormente.*

### 1.9. CALIFICACIÓN DE OFERTAS

Luego de culminada la evaluación, el órgano encargado de las contrataciones o comité de selección, según corresponda califica a los postores que obtuvieron el primer, segundo, tercer y cuarto lugar, según el orden de prelación, verificando que cumplan con los requisitos de calificación detallados en el numeral 3.2 del Capítulo III de la sección específica de las bases. La oferta del postor que no cumpla con los requisitos de calificación es descalificada.

Si alguno de los cuatro (4) postores no cumple con los requisitos de calificación, se aplica lo establecido en los numerales 75.2 y 75.3 del artículo 75 del Reglamento.

### 1.10. SUBSANACIÓN DE LAS OFERTAS

La subsanación de las ofertas se sujeta a lo establecido en el artículo 60 del Reglamento. La corrección aritmética a la que hace referencia el numeral 60.4 de dicho artículo procede para la ejecución de obras a suma alzada.

El plazo que se otorgue para la subsanación no puede ser inferior a un (1) día hábil.

La solicitud de subsanación se realiza de manera electrónica a través del SEACE y será remitida al correo electrónico consignado por el postor al momento de realizar su inscripción en el RNP, siendo su responsabilidad el permanente seguimiento de las notificaciones a dicho

<sup>3</sup> La constancia de inscripción electrónica se visualizará en el portal web del Registro Nacional de Proveedores: [www.rnp.gob.pe](http://www.rnp.gob.pe)



correo. La notificación de la solicitud se entiende efectuada el día de su envío al correo electrónico.

La presentación de las subsanaciones se realiza a través del SEACE. No se tomará en cuenta la subsanación que se presente en físico a la Entidad.

#### 1.11. RECHAZO DE LAS OFERTAS

Previo al otorgamiento de la buena pro, el comité de selección revisa las ofertas económicas que cumplen los requisitos de calificación, de conformidad con lo establecido para el rechazo de ofertas, previsto en el artículo 68 del Reglamento, de ser el caso.

De rechazarse alguna de las ofertas calificadas, el órgano encargado de las contrataciones o comité de selección, según corresponda, revisa el cumplimiento de los requisitos de calificación de los postores que siguen en el orden de prelación, en caso las hubiere.

#### 1.12. OTORGAMIENTO DE LA BUENA PRO

Definida la oferta ganadora, el órgano encargado de las contrataciones o comité de selección, según corresponda, otorga la buena pro, mediante su publicación en el SEACE, incluyendo el cuadro comparativo y las actas debidamente motivadas de los resultados de la admisión, no admisión, evaluación, calificación, descalificación, rechazo y el otorgamiento de la buena pro.

#### 1.13. CONSENTIMIENTO DE LA BUENA PRO

Cuando se hayan presentado dos (2) o más ofertas, el consentimiento de la buena pro se produce a los cinco (5) días hábiles siguientes de la notificación de su otorgamiento, sin que los postores hayan ejercido el derecho de interponer el recurso de apelación.

En caso que se haya presentado una sola oferta, el consentimiento de la buena pro se produce el mismo día de la notificación de su otorgamiento.

El consentimiento del otorgamiento de la buena pro se publica en el SEACE al día hábil siguiente de producido.

##### Importante

*Una vez consentido el otorgamiento de la buena pro, el órgano encargado de las contrataciones o el órgano de la Entidad al que se haya asignado tal función realiza la verificación de la oferta presentada por el postor ganador de la buena pro conforme lo establecido en el numeral 64.6 del artículo 64 del Reglamento.*

## CAPÍTULO II

### SOLUCIÓN DE CONTROVERSIAS DURANTE EL PROCEDIMIENTO DE SELECCIÓN

#### 2.1. RECURSO DE APELACIÓN

A través del recurso de apelación se pueden impugnar los actos dictados durante el desarrollo del procedimiento de selección hasta antes del perfeccionamiento del contrato.

El recurso de apelación se presenta ante la Entidad convocante, y es conocido y resuelto por su Titular, cuando el valor referencial sea igual o menor a cincuenta (50) UIT. Cuando el valor referencial sea mayor a dicho monto, el recurso de apelación se presenta ante y es resuelto por el Tribunal de Contrataciones del Estado.

En los procedimientos de selección según relación de ítems, el valor referencial total del procedimiento determina ante quién se presenta el recurso de apelación.

Los actos que declaren la nulidad de oficio, la cancelación del procedimiento de selección y otros actos emitidos por el Titular de la Entidad que afecten la continuidad de este, se impugnan ante el Tribunal de Contrataciones del Estado.

#### Importante

- Una vez otorgada la buena pro, el órgano encargado de las contrataciones o comité de selección, según corresponda, está en la obligación de permitir el acceso de los participantes y postores al expediente de contratación, salvo la información calificada como secreta, confidencial o reservada por la normativa de la materia, a más tardar dentro del día siguiente de haberse solicitado por escrito.

*Luego de otorgada la buena pro no se da a conocer las ofertas cuyos requisitos de calificación no fueron analizados y revisados por el órgano encargado de las contrataciones o comité de selección, según corresponda.*

- A efectos de recoger la información de su interés, los postores pueden valerse de distintos medios, tales como: (i) la lectura y/o toma de apuntes, (ii) la captura y almacenamiento de imágenes, e incluso (iii) pueden solicitar copia de la documentación obrante en el expediente, siendo que, en este último caso, la Entidad deberá entregar dicha documentación en el menor tiempo posible, previo pago por tal concepto.
- El recurso de apelación se presenta ante la Mesa de Partes del Tribunal o ante las oficinas desconcentradas del OSCE o en la Unidad de Trámite Documentario de la Entidad, según corresponda.

#### 2.2. PLAZOS DE INTERPOSICIÓN DEL RECURSO DE APELACIÓN

La apelación contra el otorgamiento de la buena pro o contra los actos dictados con anterioridad a ella se interpone dentro de los cinco (5) días hábiles siguientes de haberse notificado el otorgamiento de la buena pro.

La apelación contra los actos dictados con posterioridad al otorgamiento de la buena pro, contra la declaración de nulidad, cancelación y declaratoria de desierto del procedimiento, se interpone dentro de los cinco (5) días hábiles siguientes de haberse tomado conocimiento del acto que se desea impugnar.



### CAPÍTULO III DEL CONTRATO

#### 3.1. PERFECCIONAMIENTO DEL CONTRATO

Los plazos y el procedimiento para perfeccionar el contrato se realiza conforme a lo indicado en el artículo 141 del Reglamento.

Para perfeccionar el contrato, el postor ganador de la buena pro debe presentar los documentos señalados en los artículos 139 y 175 del Reglamento, así como los previstos en la sección específica de las bases.

#### 3.2. GARANTÍAS

Las garantías que deben otorgar los postores y/o contratistas, según corresponda, son las de fiel cumplimiento del contrato y por los adelantos.

##### 3.2.1. GARANTÍA DE FIEL CUMPLIMIENTO

Como requisito indispensable para perfeccionar el contrato, el postor ganador debe entregar a la Entidad la garantía de fiel cumplimiento del mismo por una suma equivalente al diez por ciento (10%) del monto del contrato original. Esta se mantiene vigente hasta el consentimiento de la liquidación final.

##### Importante

*En los contratos de ejecución de obras que celebren las Entidades con las micro y pequeñas empresas, estas últimas pueden otorgar como garantía de fiel cumplimiento el diez por ciento (10%) del monto del contrato original, porcentaje que es retenido por la Entidad durante la primera mitad del número total de pagos a realizarse, de forma prorrateada en cada pago, con cargo a ser devuelto a la finalización del mismo, conforme lo establece el artículo 149 del Reglamento, siempre que:*

- a) *El procedimiento de selección original del cual derive el contrato a suscribirse sea una Adjudicación Simplificada.*
- b) *El plazo de ejecución de la obra sea igual o mayor a sesenta (60) días calendario; y,*
- c) *El pago a favor del contratista considere, al menos, dos (2) valorizaciones periódicas, en función del avance de obra.*

##### 3.2.2. GARANTÍA DE FIEL CUMPLIMIENTO POR PRESTACIONES ACCESORIAS

En las contrataciones que conllevan la ejecución de prestaciones accesorias, tales como mantenimiento, reparación o actividades afines, se otorga una garantía adicional por una suma equivalente al diez por ciento (10%) del monto del contrato de la prestación accesorio, la misma que debe ser renovada periódicamente hasta el cumplimiento total de las obligaciones garantizadas.

##### 3.2.3. GARANTÍA POR ADELANTO

En caso se haya previsto en la sección específica de las bases la entrega de adelantos, el contratista debe presentar una garantía emitida por idéntico monto conforme a lo estipulado en el artículo 153 del Reglamento.

#### 3.3. REQUISITOS DE LAS GARANTÍAS

Las garantías que se presenten deben ser incondicionales, solidarias, irrevocables y de



realización automática en el país, al solo requerimiento de la Entidad. Asimismo, deben ser emitidas por empresas que se encuentren bajo la supervisión directa de la Superintendencia de Banca, Seguros y Administradoras Privadas de Fondos de Pensiones, y que cuenten con clasificación de riesgo B o superior. Asimismo, deben estar autorizadas para emitir garantías; o estar consideradas en la última lista de bancos extranjeros de primera categoría que periódicamente publica el Banco Central de Reserva del Perú.

#### **Importante**

*Corresponde a la Entidad verificar que las garantías presentadas por el postor ganador de la buena pro y/o contratista cumplan con los requisitos y condiciones necesarios para su aceptación y eventual ejecución; sin perjuicio de la determinación de las responsabilidades funcionales que correspondan.*

#### **Advertencia**

*Los funcionarios de las Entidades no deben aceptar garantías emitidas bajo condiciones distintas a las establecidas en el presente numeral, debiendo tener en cuenta lo siguiente:*

- 1. La clasificadora de riesgo que asigna la clasificación a la empresa que emite la garantía debe encontrarse listada en el portal web de la SBS (<http://www.sbs.gob.pe/sistema-financiero/clasificadoras-de-riesgo>).*
- 2. Se debe identificar en la página web de la clasificadora de riesgo respectiva, cuál es la clasificación vigente de la empresa que emite la garantía, considerando la vigencia a la fecha de emisión de la garantía.*
- 3. Para fines de lo establecido en el artículo 148 del Reglamento, la clasificación de riesgo B, incluye las clasificaciones B+ y B.*
- 4. Si la empresa que otorga la garantía cuenta con más de una clasificación de riesgo emitida por distintas empresas listadas en el portal web de la SBS, bastará que en una de ellas cumpla con la clasificación mínima establecida en el Reglamento.*

*En caso exista alguna duda sobre la clasificación de riesgo asignada a la empresa emisora de la garantía, se deberá consultar a la clasificadora de riesgos respectiva.*

*De otro lado, además de cumplir con el requisito referido a la clasificación de riesgo, a efectos de verificar si la empresa emisora se encuentra autorizada por la SBS para emitir garantías, debe revisarse el portal web de dicha Entidad (<http://www.sbs.gob.pe/sistema-financiero/relacion-de-empresas-que-se-encuentran-autorizadas-a-emitar-cartas-fianza>).*

*Los funcionarios competentes deben verificar la autenticidad de la garantía a través de los mecanismos establecidos (consulta web, teléfono u otros) por la empresa emisora.*

### **3.4. EJECUCIÓN DE GARANTÍAS**

La Entidad puede solicitar la ejecución de las garantías conforme a los supuestos contemplados en el artículo 155 del Reglamento.

### **3.5. ADELANTOS**

La Entidad puede establecer la entrega de adelantos directos y adelantos para materiales e insumos, y en el caso de contratos bajo la modalidad llave en mano, para equipamiento y mobiliario, de conformidad con el artículo 180 del Reglamento, siempre que ello haya sido previsto en la sección específica de las bases.

### **3.6. VALORIZACIONES**

Las valorizaciones son la cuantificación económica de un avance físico en la ejecución de la obra, realizada en un período determinado, tienen el carácter de pagos a cuenta y son elaboradas

el último día de cada período previsto en la sección específica de las bases, por el inspector o supervisor, según corresponda y el contratista.

En caso se haya suscrito contrato con un consorcio, el pago de las valorizaciones se realizará a quien se indique en el contrato de consorcio.

#### **Advertencia**

*En caso de retraso en los pagos a cuenta o pago final por parte de la Entidad, salvo que se deba a caso fortuito o fuerza mayor, esta reconoce al contratista los intereses legales correspondientes, de conformidad con el artículo 39 de la Ley y los artículos 1244, 1245 y 1246 del Código Civil, debiendo repetir contra los responsables de la demora injustificada.*

### **3.7. REAJUSTES**

Los reajustes se calculan conforme lo indicado en el numeral 38.3 del artículo 38 y el artículo 195 del Reglamento.

#### **Importante**

*Tanto la elaboración como la aplicación de las fórmulas polinómicas se sujetan a lo dispuesto en el Decreto Supremo N° 011-79-VC y sus modificatorias, ampliatorias y complementarias.*

### **3.8. PENALIDADES**

#### **3.8.1. PENALIDAD POR MORA EN LA EJECUCIÓN DE LA PRESTACIÓN**

En caso de retraso injustificado del contratista en la ejecución de las prestaciones objeto del contrato, la Entidad le aplica automáticamente una penalidad por mora por cada día de atraso, de conformidad con el artículo 162 del Reglamento.

#### **3.8.2. OTRAS PENALIDADES**

La Entidad puede establecer penalidades distintas a la mencionada en el numeral precedente, según lo previsto en el artículo 163 del Reglamento y lo indicado en la sección específica de las bases.

Estos dos tipos de penalidades se calculan en forma independiente y pueden alcanzar cada una un monto máximo equivalente al diez por ciento (10%) del monto del contrato vigente, o de ser el caso, del ítem que debió ejecutarse.

### **3.9. INCUMPLIMIENTO DEL CONTRATO**

Las causales para la resolución del contrato, serán aplicadas de conformidad con el artículo 36 de la Ley y 164 del Reglamento.

### **3.10. DISPOSICIONES FINALES**

Todos los demás aspectos del presente procedimiento no contemplados en las bases se regirán supletoriamente por la Ley y su Reglamento, así como por las disposiciones legales vigentes.

## **SECCIÓN ESPECÍFICA**

### **CONDICIONES ESPECIALES DEL PROCEDIMIENTO DE SELECCIÓN**

(EN ESTA SECCIÓN LA ENTIDAD DEBERÁ COMPLETAR LA INFORMACIÓN EXIGIDA, DE ACUERDO A LAS INSTRUCCIONES INDICADAS)





## CAPÍTULO I GENERALIDADES

### 1.1. ENTIDAD CONVOCANTE

Nombre : UNIVERSIDAD NACIONAL DEL CENTRO DEL PERU  
RUC N° : 20145561095  
Domicilio legal : Av. Mariscal Castilla N°4089, El Tambo - Huancayo  
Teléfono: :  
Correo electrónico: : Procesos.logistica@uncp.edu.pe

### 1.2. OBJETO DE LA CONVOCATORIA

El presente procedimiento de selección tiene por objeto la contratación de la ejecución de la obra **EJECUCION DEL SALDO DE LA OBRA: "REMODELACION DE TECHOS DE LOS PABELLONES A, B, C Y BIBLIOTECA CENTRAL DE LA UNIVERSIDAD NACIONAL DEL CENTRO DEL PERU, EL TAMBO, HUANCAYO, JUNIN CON CODIGO UNICO DE INVERSIONES N° 2379085"**

### 1.3. VALOR REFERENCIAL<sup>4</sup>

El valor referencial asciende a S/ 2,628,475.81 (Dos Millones seiscientos Veintiocho Mil Cuatrocientos setenta y Cinco con 81/100 soles), incluidos los impuestos de Ley y cualquier otro concepto que incida en el costo total de la ejecución de la obra. El valor referencial ha sido calculado al mes de AGOSTO DEL 2023

Valor Referencial (VR)	Límites <sup>5</sup>	
	Inferior	Superior
S/ 2,628,475.81 (Dos Millones seiscientos Veintiocho Mil Cuatrocientos setenta y Cinco con 81/100 soles)	S/ 2,365,628.23 (Dos Millones Trecientos Sesenta y Cinco Mil Seiscientos veintiocho con 23/100 soles)	S/ 2,891,323.39 (Dos Millones Ochocientos Noventa y Un Mil Trecientos Veintitrés con 39/100 soles)

#### Importante

- El precio de las ofertas no puede exceder los límites del valor referencial de conformidad con el numeral 28.2 del artículo 28 de la Ley.

### 1.4. EXPEDIENTE DE CONTRATACIÓN

<sup>4</sup> El monto del valor referencial indicado en esta sección de las bases no debe diferir del monto del valor referencial consignado en la ficha del procedimiento en el SEACE. No obstante, de existir contradicción entre estos montos, primará el monto del valor referencial indicado en las bases aprobadas.

<sup>5</sup> De acuerdo a lo señalado en el artículo 48 del Reglamento, estos límites se calculan considerando dos (2) decimales. Para ello, si el límite inferior tiene más de dos (2) decimales, se aumenta en un dígito el valor del segundo decimal; en el caso del límite superior, se considera el valor del segundo decimal sin efectuar el redondeo.

Documento y fecha de aprobación del expediente de contratación : DICTAMEN N° 1172-2024-DGA-UNCP del 25/04/2024

Documento y fecha de aprobación del expediente técnico : RESOLUCION N° 1462-R-2017 DEL 29/08/2017

Documento y fecha de actualización del expediente técnico, de corresponder : RESOLUCION N° 2447-R-2024 DEL 5/02/2024

Tipo y número del procedimiento de selección que se convocó para la elaboración del expediente técnico, de corresponder : OS N° 576-2023

#### 1.5. FUENTE DE FINANCIAMIENTO

CANON Y SOBRECANON, REGALIAS, RENTA DE ADUANAS Y PARTICIPACIONES.

##### Importante

*La fuente de financiamiento debe corresponder a aquella prevista en la Ley de Equilibrio Financiero del Presupuesto del Sector Público del año fiscal en el cual se convoca el procedimiento de selección.*

#### 1.6. SISTEMA DE CONTRATACIÓN

El presente procedimiento se rige por el sistema de SUMA ALZADA, de acuerdo con lo establecido en el expediente de contratación respectivo.

#### 1.7. MODALIDAD DE EJECUCIÓN

NO CORRESPONDE

#### 1.8. ALCANCES DEL REQUERIMIENTO

El alcance de la ejecución de la obra está definido en el Capítulo III de la presente sección de las bases.

#### 1.9. PLAZO DE EJECUCIÓN DE LA OBRA

El plazo de ejecución de la obra materia de la presente convocatoria, es de 60 días calendario, en concordancia con lo establecido en el expediente de contratación y en el expediente técnico de obra.

#### 1.10. COSTO DE REPRODUCCIÓN Y ENTREGA DE BASES Y DEL EXPEDIENTE TÉCNICO DE LA OBRA

Los participantes registrados tienen el derecho a recabar las bases y el expediente técnico de la obra en versión impresa o digital, según su elección, para cuyo efecto deben:

Pagar en : Caja de la Unidad de tesorería de la UNCP

Recoger en : Unidad de Abastecimiento de la UNCP

Costo de bases : Impresa: S/ 16.00



Costo del expediente : Impreso: S/ 80.00  
técnico Digital: S/ 10.00

Las bases y el expediente técnico se entregan inmediatamente después de realizado el pago correspondiente. Excepcionalmente, el expediente técnico en versión impresa puede ser entregado dentro del plazo máximo de un (1) día hábil de efectuado el pago.

#### Importante

- La Entidad debe entregar una constancia o formulario de cargos en donde consta que el participante recibió el expediente técnico completo. Dicha constancia o formulario debe incluir un índice del contenido del expediente técnico y número de folios correspondientes.
- El costo de entrega del ejemplar de las bases y del expediente técnico, no puede exceder el costo de su reproducción.

#### Advertencia

Las Entidades deben cautelar bajo responsabilidad que la versión impresa y digital del expediente técnico correspondan a la versión original del expediente técnico aprobado.

### 1.11. ACCESO VIRTUAL AL EXPEDIENTE TÉCNICO DE LA OBRA

El expediente técnico de la obra en versión digital se encuentra publicado en el SEACE, obligatoriamente, desde la fecha de la convocatoria del presente procedimiento de selección.

Adicionalmente, el expediente técnico se encuentra publicado en [https://files.uncp.edu.pe/La+Universidad/oficinas+administrativas/EXP+TECNICO+TECHOS+MAYO+2024+PROCESO\\_.pdf](https://files.uncp.edu.pe/La+Universidad/oficinas+administrativas/EXP+TECNICO+TECHOS+MAYO+2024+PROCESO_.pdf), el cual es de acceso libre y gratuito.

### 1.12. BASE LEGAL

- Ley N° 31953 - Ley de Presupuesto del Sector Público para el Año Fiscal 2024.
- Ley N° 31954 - Ley de Equilibrio Financiero del Presupuesto del Sector Público del año fiscal 2024.
- Ley N° 31955 - Ley de Endeudamiento del Sector Público para el Año Fiscal 2024.
- Ley N° 28411 - Ley General del Sistema Nacional del Presupuesto.
- Ley N° 30225 y su modificación aprobada mediante Decreto Legislativo N° 1444.
- Reglamento de la Ley N° 30225, aprobada mediante Decreto Supremo N° 344-2018-EF modificado mediante Decreto Supremo N° 377-2019-EF, Decreto supremo N° 168-2020-EF y Decreto Supremo N° 250-2020-EF y 162-2021-EF. y DECRETO SUPREMO N° 234-2022-EF
- Ley N° 27444 - Ley del Procedimiento Administrativo General.
- Ley N° 27806 - Ley de Transparencia y de Acceso a la Información Pública.
- Ley N° 27785 - Ley Orgánica del Sistema Nacional de Control y de la Contraloría General de la República.
- Código Civil.
- Directivas OSCE

Las referidas normas incluyen sus respectivas modificaciones, de ser el caso.



## CAPÍTULO II DEL PROCEDIMIENTO DE SELECCIÓN

### 2.1. CALENDARIO DEL PROCEDIMIENTO DE SELECCIÓN

Según el cronograma de la ficha de selección de la convocatoria publicada en el SEACE.

#### Importante

*De conformidad con la vigesimosegunda Disposición Complementaria Final del Reglamento, en caso la Entidad (Ministerios y sus organismos públicos, programas o proyectos adscritos) haya difundido el requerimiento a través del SEACE siguiendo el procedimiento establecido en dicha disposición, no procede formular consultas u observaciones al requerimiento.*

### 2.2. CONTENIDO DE LAS OFERTAS

La oferta contendrá, además de un índice de documentos<sup>6</sup>, la siguiente documentación:

#### 2.2.1. Documentación de presentación obligatoria

##### 2.2.1.1. Documentos para la admisión de la oferta

- a) Declaración jurada de datos del postor. (**Anexo N° 1**)
- b) Documento que acredite la representación de quien suscribe la oferta.

En caso de persona jurídica, copia del certificado de vigencia de poder del representante legal, apoderado o mandatario designado para tal efecto.

En caso de persona natural, copia del documento nacional de identidad o documento análogo, o del certificado de vigencia de poder otorgado por persona natural, del apoderado o mandatario, según corresponda.

En el caso de consorcios, este documento debe ser presentado por cada uno de los integrantes del consorcio que suscriba la promesa de consorcio, según corresponda.

#### Advertencia

*De acuerdo con el artículo 4 del Decreto Legislativo N° 1246, las Entidades están prohibidas de exigir a los administrados o usuarios la información que puedan obtener directamente mediante la interoperabilidad a que se refieren los artículos 2 y 3 de dicho Decreto Legislativo. En esa medida, si la Entidad es usuaria de la Plataforma de Interoperabilidad del Estado – PIDE<sup>7</sup> y siempre que el servicio web se encuentre activo en el Catálogo de Servicios de dicha plataforma, no corresponderá exigir el certificado de vigencia de poder y/o documento nacional de identidad.*

- c) Declaración jurada de acuerdo con el literal b) del artículo 52 del Reglamento. (**Anexo N° 2**)
- d) Declaración jurada de cumplimiento del Expediente Técnico, según el numeral 3.1 del Capítulo III de la presente sección. (**Anexo N° 3**)

<sup>6</sup> La omisión del índice no determina la no admisión de la oferta.

<sup>7</sup> Para mayor información de las Entidades usuarias y del Catálogo de Servicios de la Plataforma de Interoperabilidad del Estado – PIDE ingresar al siguiente enlace <https://www.gobiernodigital.gob.pe/interoperabilidad/>

- e) Declaración jurada de plazo de ejecución de la obra. **(Anexo N° 4)**
- f) Promesa de consorcio con firmas legalizadas, de ser el caso, en la que se consigne los integrantes, el representante común, el domicilio común y las obligaciones a las que se compromete cada uno de los integrantes del consorcio, así como el porcentaje equivalente a dichas obligaciones. **(Anexo N° 5)**
- g) El precio de la oferta en SOLES y:
- ✓ El desagregado de partidas, cuando el procedimiento se haya convocado a suma alzada.
  - ✓ Los precios unitarios, considerando las partidas según lo previsto en el último párrafo del literal b) del artículo 35 del Reglamento.

Asimismo, la oferta incluye el monto de la prestación accesoria, cuando corresponda. **(Anexo N° 6)**

El precio total de la oferta y los subtotales que lo componen deben ser expresados con dos (2) decimales. Los precios unitarios pueden ser expresados con más de dos (2) decimales.

#### Importante

- *El órgano encargado de las contrataciones o comité de selección, según corresponda, no puede incorporar documentos adicionales para la admisión de la oferta a los establecidos en este acápite.*
- *El análisis de precios unitarios y el detalle de los gastos generales fijos y variables de la oferta se presentan para el perfeccionamiento del contrato.*
- *El órgano encargado de las contrataciones o comité de selección, según corresponda, declara no admitidas las ofertas que no se encuentren dentro de los límites del valor referencial previstos en el numeral 28.2 del artículo 28 de la Ley. Asimismo, verifica la presentación de los documentos requeridos. De no cumplir con lo requerido, la oferta se considera no admitida.*

#### 2.2.1.2. Documentos para acreditar los requisitos de calificación

Incorporar en la oferta los documentos que acreditan los **“Requisitos de Calificación”** que se detallan en el numeral 3.2 del Capítulo III de la presente sección de las bases.

#### 2.2.2. Documentación de presentación facultativa:

- a) En el caso de microempresas y pequeñas empresas integradas por personas con discapacidad, o en el caso de consorcios conformados en su totalidad por estas empresas, deben presentar la constancia o certificado con el cual acredite su inscripción en el Registro de Empresas Promocionales para Personas con Discapacidad<sup>8</sup>.
- b) Solicitud de bonificación del cinco por ciento (5%) por tener la condición de micro y pequeña empresa **(Anexo N°11)**.

#### Importante para la Entidad

- *En caso el órgano encargado de las contrataciones o comité de selección, según corresponda, considere evaluar otros factores además del precio, incluir el siguiente literal:*
- c) *Incorporar en la oferta los documentos que acreditan los **“Factores de Evaluación”***

<sup>8</sup> Dicho documento se tendrá en consideración en caso de empate, conforme a lo previsto en el artículo 91 del Reglamento.



establecidos en el Capítulo IV de la presente sección de las bases, a efectos de obtener el puntaje previsto en dicho Capítulo para cada factor.

**Incorporar a las bases o eliminar, según corresponda.**

#### Advertencia

*El órgano encargado de las contrataciones o comité de selección, según corresponda, no podrá exigir al postor la presentación de documentos que no hayan sido indicados en los acápite "Documentos para la admisión de la oferta", "Requisitos de calificación" y "Factores de evaluación".*

### 2.3. REQUISITOS PARA PERFECCIONAR EL CONTRATO

El postor ganador de la buena pro debe presentar los siguientes documentos para perfeccionar el contrato:

- a) Garantía de fiel cumplimiento del contrato.
- b) Garantía de fiel cumplimiento por prestaciones accesorias, de ser el caso.
- c) Solicitud para la constitución del fideicomiso, en el marco de lo establecido en el literal a) del numeral 184.9 del artículo 184 del Reglamento, de ser el caso<sup>9</sup>.
- d) Contrato de consorcio con firmas legalizadas ante Notario de cada uno de los integrantes, de ser el caso.
- e) Código de cuenta interbancaria (CCI) o, en el caso de proveedores no domiciliados, el número de su cuenta bancaria y la entidad bancaria en el exterior.
- f) Copia de la vigencia del poder del representante legal de la empresa que acredite que cuenta con facultades para perfeccionar el contrato, cuando corresponda.
- g) Copia de DNI del postor en caso de persona natural, o de su representante legal en caso de persona jurídica.

#### Advertencia

*De acuerdo con el artículo 4 del Decreto Legislativo N° 1246, las Entidades están prohibidas de exigir a los administrados o usuarios la información que puedan obtener directamente mediante la interoperabilidad a que se refieren los artículos 2 y 3 de dicho Decreto Legislativo. En esa medida, si la Entidad es usuaria de la Plataforma de Interoperabilidad del Estado – PIDE<sup>10</sup> y siempre que el servicio web se encuentre activo en el Catálogo de Servicios de dicha plataforma, no corresponderá exigir los documentos previstos en los literales e) y f).*

- h) Domicilio para efectos de la notificación durante la ejecución del contrato.
- i) Autorización de notificación de la decisión de la Entidad sobre la solicitud de ampliación de plazo mediante medios electrónicos de comunicación <sup>11</sup>. **(Anexo N°12)**
- j) Constancia de capacidad libre de contratación expedida por el RNP<sup>12</sup>.
- k) Programa de Ejecución de Obra (CPM) el cual presenta la ruta crítica y el calendario de avance de obra valorizado.
- l) Calendario de adquisición de materiales e insumos necesarios para la ejecución de obra, en concordancia con el calendario de avance de obra valorizado. Este calendario se actualiza con cada ampliación de plazo otorgada, en concordancia con el calendario de avance de obra valorizado vigente.

<sup>9</sup> Cuando la Entidad no haya incorporado en las bases la obligación de constituir un fideicomiso para la administración de los adelantos destinados a la ejecución de obra, el postor adjudicado puede presentar la solicitud para la constitución del fideicomiso.

<sup>10</sup> Para mayor información de las Entidades usuarias y del Catálogo de Servicios de la Plataforma de Interoperabilidad del Estado – PIDE ingresar al siguiente enlace <https://www.gobiernodigital.gob.pe/interoperabilidad/>

<sup>11</sup> En tanto se implemente la funcionalidad en el SEACE, de conformidad con la Primera Disposición Complementaria Transitoria del Decreto Supremo N° 234-2022-EF.

<sup>12</sup> Este requisito no aplica para procedimientos de contratación directa por la causal de carácter de secreto, secreto militar o por razones de orden interno.



- m) Calendario de utilización de equipo, en caso la naturaleza de la contratación lo requiera.
- n) Memoria en la que se señalen las consideraciones que se han tomado en cuenta para la elaboración de los documentos indicados en los literales k), l) y m).
- o) Análisis de precios unitarios de las partidas y detalle de los gastos generales fijos y variables de la oferta, en caso de obras sujetas a precios unitarios<sup>13</sup>.
- p) Desagregado por partidas que dio origen a la oferta, en caso de obras a suma alzada.
- q) Copia de documentos que sustenten la propiedad, la posesión, el compromiso de compra venta o alquiler u otro documento que acredite la disponibilidad del requisito de calificación equipamiento estratégico. En el caso que el postor ganador sea un consorcio los documentos de acreditación de este requisito pueden estar a nombre del consorcio o de uno de sus integrantes.
- r) Copia de los diplomas que acrediten la formación académica requerida del plantel profesional clave, en caso que el grado o título profesional requerido no se encuentre publicado en el Registro Nacional de Grados Académicos y Títulos Profesionales a cargo de la Superintendencia Nacional de Educación Superior Universitaria – SUNEDU<sup>14</sup>.
- s) Copia de (i) contratos y su respectiva conformidad o (ii) constancias o (iii) certificados o (iv) cualquier otra documentación que, de manera fehaciente demuestre la experiencia del personal que conforma el plantel profesional clave.
- t) Documentos que sustenten los requisitos y calificaciones del PLANTEL PROFESIONAL NO CLAVE, según lo solicitado en el numeral 17 de los términos de referencia (TDR).
- u) Demás documentos previstos en los términos de referencia que forman parte las presentes bases.

#### Importante

- *La Entidad debe aceptar las diferentes denominaciones utilizadas para acreditar la carrera profesional requerida, aun cuando no coincida literalmente con aquella prevista en los requisitos de calificación (por ejemplo Ingeniería Ambiental, Ingeniería en Gestión Ambiental, Ingeniería y Gestión Ambiental u otras denominaciones).*
- *Los documentos que acreditan la experiencia del personal deben incluir como mínimo los nombres y apellidos del profesional, el cargo desempeñado, el plazo de la prestación indicando el día, mes y año de inicio y culminación, el nombre de la Entidad u organización que emite el documento, la fecha de emisión y nombres y apellidos de quien suscribe el documento.*

*En caso estos documentos establezcan el plazo de la experiencia adquirida por el profesional en meses sin especificar los días la Entidad debe considerar el mes completo.*

*De presentarse experiencia ejecutada paralelamente (traslape), para el cómputo del tiempo de dicha experiencia sólo se considerará una vez el periodo traslapado. No obstante, de presentarse periodos traslapados en el residente de obra, no se considera ninguna de las experiencias acreditadas, salvo la ejecución de obras por paquete.*

*Se considerará aquella experiencia que no tenga una antigüedad mayor a veinticinco (25) años anteriores a la fecha de la presentación de ofertas.*

*Asimismo, la Entidad debe valorar de manera integral los documentos presentados para acreditar dicha experiencia. En tal sentido, aun cuando en los documentos presentados la denominación del cargo o puesto no coincida literalmente con aquella prevista en los requisitos de calificación, se deberá validar la experiencia si las actividades que realizó el profesional corresponden con la función propia del cargo o puesto requerido.*

- *Cuando el postor ganador de la buena pro presenta como plantel profesional clave a profesionales que se encuentren prestando servicios como residente o supervisor en obras contratadas por la Entidad que no cuentan con recepción, procede otorgar plazo adicional para subsanar, conforme lo previsto en el literal a) del artículo 141 del Reglamento.*
- *En caso que el postor ganador de la buena pro sea un consorcio, las garantías que presente este para el perfeccionamiento del contrato, así como durante la ejecución contractual, de ser el caso, además de cumplir con las condiciones establecidas en el artículo 33 de la Ley y en*

<sup>13</sup> La Entidad puede requerir este documento en caso de obras a suma alzada.

<sup>14</sup> <https://enlinea.sunedu.gob.pe/>



el artículo 148 del Reglamento, deben consignar expresamente el nombre completo o la denominación o razón social de los integrantes del consorcio, en calidad de garantizados, de lo contrario no podrán ser aceptadas por las Entidades. No se cumple el requisito antes indicado si se consigna únicamente la denominación del consorcio, conforme lo dispuesto en la Directiva "Participación de Proveedores en Consorcio en las Contrataciones del Estado".

- En los contratos de ejecución de obras que celebren las Entidades con las micro y pequeñas empresas, estas últimas pueden otorgar como garantía de fiel cumplimiento el diez por ciento (10%) del monto del contrato, porcentaje que es retenido por la Entidad durante la primera mitad del número total de pagos a realizarse, de forma prorrateada en cada pago, con cargo a ser devuelto a la finalización del mismo, conforme lo establece el numeral 149.4 del artículo 149 del Reglamento y numeral 151.3 del artículo 151 del Reglamento, siempre que:
  - a) El procedimiento de selección original del cual derive el contrato a suscribirse sea una Adjudicación Simplificada.
  - b) El plazo de ejecución de la obra sea igual o mayor a sesenta (60) días calendario; y,
  - c) El pago a favor del contratista considere, al menos, dos (2) valorizaciones periódicas, en función del avance de obra.

Para dicho efecto los postores deben encontrarse registrados en el REMYPE, consignando en la Declaración Jurada de Datos del Postor (Anexo N° 1) o en la solicitud de retención de la garantía durante el perfeccionamiento del contrato, que tienen la condición de MYPE, lo cual será verificado por la Entidad en el link <http://www2.trabajo.gob.pe/servicios-en-linea-2-2> opción consulta de empresas acreditadas en el REMYPE.

#### Importante

- Corresponde a la Entidad verificar que las garantías presentadas por el postor ganador de la buena pro cumplan con los requisitos y condiciones necesarios para su aceptación y eventual ejecución; sin perjuicio de la determinación de las responsabilidades funcionales que correspondan.
- De conformidad con el Reglamento Consular del Perú aprobado mediante Decreto Supremo N° 076-2005-RE para que los documentos públicos y privados extendidos en el exterior tengan validez en el Perú, deben estar legalizados por los funcionarios consulares peruanos y refrendados por el Ministerio de Relaciones Exteriores del Perú, salvo que se trate de documentos públicos emitidos en países que formen parte del Convenio de la Apostilla, en cuyo caso bastará con que estos cuenten con la Apostilla de la Haya<sup>15</sup>.
- La Entidad no puede exigir documentación o información adicional a la consignada en el presente numeral para el perfeccionamiento del contrato.

## 2.4. PERFECCIONAMIENTO DEL CONTRATO

El contrato se perfecciona con la suscripción del documento que lo contiene. Para dicho efecto el postor ganador de la buena pro, dentro del plazo previsto en el artículo 141 del Reglamento, debe presentar la documentación requerida en la Unidad de Abastecimiento en el horario de 08:00 a 15:00 horas cito en el (2do piso) de la Universidad Nacional del Centro del Perú, en Avenida Mariscal Castilla N° 4089, El Tambo – Huancayo.

#### Importante

En el caso de contratación de obras por paquete, se debe suscribir un contrato por cada obra incluida en el paquete.

## 2.5. ADELANTOS<sup>16</sup>

### 2.5.1. ADELANTO DIRECTO

<sup>15</sup> Según lo previsto en la Opinión N° 009-2016/DTN.

<sup>16</sup> Si la Entidad ha previsto la entrega de adelantos, debe prever el procedimiento para su entrega, conforme a lo previsto en los artículos 181 y 182 del Reglamento.



“La Entidad otorgará **UN** adelanto directo por el **10%** del monto del contrato original.

El contratista debe solicitar formalmente el **ADELANTO DIRECTO** dentro de los ocho (8) días siguientes a la suscripción del contrato, adjuntando a su solicitud la garantía por adelantos<sup>17</sup> mediante carta fianza o póliza de caución y el comprobante de pago correspondiente. La Entidad debe entregar el monto solicitado dentro de los siete (7) días contados a partir del día siguiente de recibida la solicitud del contratista.

Vencido el plazo para solicitar el adelanto no procede la solicitud.

### 2.5.2. ADELANTO PARA MATERIALES E INSUMOS

“La Entidad otorgará adelantos para materiales e insumos por el **20%**<sup>18</sup> del monto del contrato original, conforme al calendario de adquisición de materiales e insumos presentado por el contratista.

La entrega de los adelantos se realizará en un plazo de 15 días calendario previos a la fecha prevista en el calendario de adquisición de materiales e insumos para cada adquisición, con la finalidad que EL CONTRATISTA pueda disponer de los materiales e insumos en la oportunidad prevista en el calendario de avance de obra valorizado. Para tal efecto, EL CONTRATISTA debe solicitar la entrega del adelanto en un plazo de 20 días calendario anteriores al inicio del plazo antes mencionado, adjuntando a su solicitud la garantía por adelantos<sup>19</sup> mediante carta fianza o póliza de caución y el comprobante de pago respectivo.

## 2.6. VALORIZACIONES

El periodo de valorización será **DE PERIODO MENSUAL**.

### Importante

- Cuando el periodo de valorización establecido por la Entidad sea el mensual, el plazo del pago de la valorización se regirá por lo dispuesto en el numeral 194.7 del artículo 194 del Reglamento. En cambio, si la Entidad prevé un periodo de valorización distinto al mensual, se debe establecer los plazos y procedimiento aplicables para la valorización, teniendo en consideración lo dispuesto en el numeral 194.6 del referido artículo, así como el plazo para el pago de las valorizaciones.
- Las valorizaciones de obra se presentan a través del módulo de ejecución contractual del SEACE. Dicha obligación aplica a los contratos de obra que deriven de procedimientos de selección para la ejecución de obras, convocados a partir de la entrada en vigencia de la Directiva N° 001-2022-OSCE/CD “Gestión de las valorizaciones de obra a través del SEACE”<sup>20</sup>. Mediante comunicado el OSCE publica y difunde la relación de Entidades obligadas a usar la sección de valorizaciones electrónicas como medio para la gestión de las valorizaciones de obra. El primer listado de entidades obligadas se encuentra publicado en el siguiente enlace:

<https://www.gob.pe/institucion/osce/noticias/575017-comunicado-n-001-2022-osce>.

<sup>17</sup> De conformidad con el artículo 153 del Reglamento, esta garantía debe ser emitida por idéntico monto y un plazo mínimo de vigencia de tres (3) meses, renovable por un plazo idéntico hasta la amortización total del adelanto otorgado. Cuando el plazo de ejecución contractual sea menor a tres (3) meses, las garantías pueden ser emitidas con una vigencia menor, siempre que cubra la fecha prevista para la amortización total del adelanto otorgado.

<sup>18</sup> De conformidad con el numeral 180.2 del artículo 180 del Reglamento, los adelantos para materiales e insumos, no pueden superar el veinte por ciento (20%) del monto del contrato original, y en el caso de contratos bajo la modalidad de llave en mano, en los que se haya previsto el adelanto para equipamiento y mobiliario, no pueden superar en conjunto dicho porcentaje.

<sup>19</sup> De conformidad con el artículo 153 del Reglamento, esta garantía debe ser emitida por idéntico monto y un plazo mínimo de vigencia de tres (3) meses, renovable por un plazo idéntico hasta la amortización total del adelanto otorgado. Cuando el plazo de ejecución contractual sea menor a tres (3) meses, las garantías pueden ser emitidas con una vigencia menor, siempre que cubra la fecha prevista para la amortización total del adelanto otorgado.

<sup>20</sup> Aprobada mediante Resolución N° 002-2022-OSCE-PRE y modificada mediante Resolución N° 042-2022-OSCE/PRE, publicadas en el Diario Oficial El Peruano el 10 de enero de 2022 y 5 de marzo de 2022, respectivamente.



**2.7. PLAZO PARA EL PAGO DEL SALDO DE LA LIQUIDACIÓN DEL CONTRATO DE OBRA**

La Entidad o el contratista, según corresponda, deben efectuar el pago del monto correspondiente al saldo de la liquidación del contrato de obra, en el plazo de 60 días calendario, computados desde el día siguiente del consentimiento de la liquidación. Para tal efecto, la parte que solicita el pago debe presentar el comprobante de pago respectivo.



### CAPÍTULO III REQUERIMIENTO

#### Importante

*Es responsabilidad de la Entidad cautelar la adecuada formulación del expediente técnico, debiendo asegurar la calidad técnica y reducir la necesidad de su reformulación por errores o deficiencias técnicas que repercutan en el proceso de contratación y en la ejecución de la obra.*

#### 3.1. EXPEDIENTE TÉCNICO E INFORMACIÓN COMPLEMENTARIA DEL EXPEDIENTE TÉCNICO

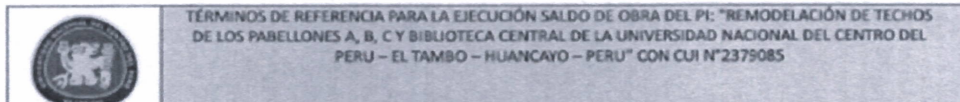

## TÉRMINOS DE REFERENCIA

**EJECUCIÓN DEL SALDO DE OBRA "REMODELACIÓN DE TECHOS DE  
LOS PABELLONES A, B, C Y BIBLIOTECA CENTRAL DE LA  
UNIVERSIDAD NACIONAL DEL CENTRO DEL PERU - EL TAMBO -  
HUANCAYO - PERU"**

ABRIL 2024  
HUANCAYO - PERÚ

  
Juan Vlaso Lauriano  
Jefe de Oficina de Estudios y Proyectos  
UNCP



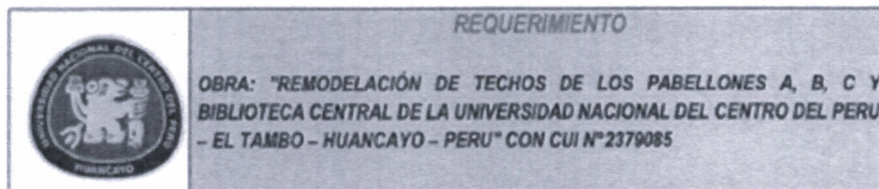
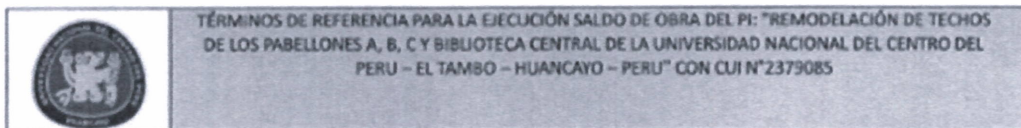

**3.1. EXPEDIENTE TÉCNICO E INFORMACIÓN COMPLEMENTARIA DEL EXPEDIENTE TÉCNICO**

**1. DENOMINACIÓN DE LA CONTRATACIÓN**

EJECUCION DE OBRA: "REMODELACIÓN DE TECHOS DE LOS PABELLONES A, B, C Y BIBLIOTECA CENTRAL DE LA UNIVERSIDAD NACIONAL DEL CENTRO DEL PERU - EL TAMBO - HUANCAYO - PERU"

**2. CÓDIGO ÚNICO DE INVERSIONES**

Código Único de Inversiones N°2379085

**3. UNIDAD O ÁREA QUE REQUIERE LA EJECUCIÓN DE LA OBRA**

Unidad Ejecutora de Inversiones (UEI) de la Universidad Nacional del Centro del Perú

**4. FINALIDAD PÚBLICA**

La finalidad pública del presente requerimiento de obra es mejorar la calidad de los servicios de educación, mediante la ejecución del proyecto de inversión pública - REMODELACIÓN DE TECHOS DE LOS PABELLONES A, B, C Y BIBLIOTECA CENTRAL DE LA UNIVERSIDAD NACIONAL DEL CENTRO DEL PERU - EL TAMBO - HUANCAYO - PERU'.

**5. OBJETIVO**

Brindar ambientes adecuados para el correcto funcionamiento de la parte académica y administrativa de las Facultades que albergan los Pabellones A, B, C y Biblioteca de la Universidad Nacional del Centro del Perú, permitiendo con esto, el uso conveniente de los ambientes destinados a aulas, oficinas y otros.

**6. DESCRIPCIÓN DEL PROYECTO**

El lote de terreno urbano, se ubica Se encuentra localizado en la Ciudad Universitaria del Distrito de El Tambo, Provincia de Huancayo, Región Junín.

**6.1 CARACTERÍSTICAS GEOMÉTRICAS:**

✓ ÁREA TOTAL DE INTERVENCIÓN: 6,751.44 M2

**6.2 ÁREAS DE INTERVENCIÓN**

- PABELLON A, B, C Y BIBLIOTECA CENTRAL DE LA UNIVERSIDAD NACIONAL DEL CENTRO DEL PERU.





TÉRMINOS DE REFERENCIA PARA LA EJECUCIÓN SALDO DE OBRA DEL PI: "REMODELACIÓN DE TECHOS DE LOS PABELLONES A, B, C Y BIBLIOTECA CENTRAL DE LA UNIVERSIDAD NACIONAL DEL CENTRO DEL PERU – EL TAMBO – HUANCAYO – PERU" CON CUI N°2379085

Nombre de la obra	"REMODELACIÓN DE TECHOS DE LOS PABELLONES A, B, C Y BIBLIOTECA CENTRAL DE LA UNIVERSIDAD NACIONAL DEL CENTRO DEL PERU – EL TAMBO – HUANCAYO – PERU"
Ubicación de la Obra	: Entre Av. Circunvalación Sur y Alameda de los Comuneros del Campus de la Universidad Nacional del Centro.
Longitud	: 75°14'14.45"O
Latitud	: 12° 1'57.47"S
Altitud	: 3260 m.s.n.m
Ubigeo	: 120114
Localidad	: Ciudad Universitaria
Distrito	: El Tambo
Provincia	: Huancayo
Región	: Junín
Código Único de Inversión	: 2379085
Situación del Perfil	: Viable
Nivel de los estudios de Pre inversión	: Perfil
Expediente Técnico aprobado Mediante :	: Resolución N° 1462-R-2017, del 29/08/2017
Consultor del expediente primigenio	: Ing. Victor R. Arzapalo Callupe CIP: 66181.
Expediente de Saldo de Obra	: Resolución N° 2447-R-2024, del 05/02/2024, con precios a la fecha de 28 de agosto 2023.
Consultor del expediente de Saldo de Obra	: Ing. Paulo Cesar Cámac Fernández, CIP N° 134563

## 7. DESCRIPCIÓN DE LA OBRA

### 7.1 INTRODUCCIÓN GENERALIDADES

#### DESCRIPCIÓN DE LA OBRA IOARR

El proyecto: "REMODELACIÓN DE TECHOS DE LOS PABELLONES A, B, C Y BIBLIOTECA CENTRAL DE LA UNIVERSIDAD NACIONAL DEL CENTRO DEL PERU – EL TAMBO – HUANCAYO – PERU", se desarrolla como un proyecto de diseño para albergar el servicio de Educación Superior para las Facultades que albergan los pabellones A, B, C y Biblioteca y sus servicios complementarios, así como sus áreas administrativas y sus respectivas áreas de servicio.

La REMODELACIÓN DE TECHOS DE LOS PABELLONES A, B, C Y BIBLIOTECA, estará ubicada dentro del terreno de la Universidad Nacional del Centro del Perú, este proyecto ocupa un área de intervención de aproximada de 6,751.44 m2.





TÉRMINOS DE REFERENCIA PARA LA EJECUCIÓN SALDO DE OBRA DEL PI: "REMEDIACIÓN DE TECHOS DE LOS PABELLONES A, B, C Y BIBLIOTECA CENTRAL DE LA UNIVERSIDAD NACIONAL DEL CENTRO DEL PERU - EL TAMBO - HUANCAJO - PERU" CON CUI N° 2379085

*El proyecto consiste en la ejecución del saldo de obra, el cual comprende trabajos de impermeabilización de los techos, con manto asfáltico, de los pabellones A, B, C Y BIBLIOTECA, el proyecto beneficiará a las Facultades que albergan dichos pabellones, quienes podrán hacer uso de los ambientes sin problemas de filtraciones.*

#### DESCRIPCIÓN ACTUAL

Se verificó que en la construcción de techos se encontró fisuras en algunas partes del techo producto de una mala ejecución de las especificaciones técnicas en el vibrado de losa maciza, se encontró agrietamiento producto de la segregación del concreto que puede ser por una mezcla muy fluida o la falta de vibración durante el vaciado, así como la dificultad en el proceso de vaciado debido a la pendiente existente en la losa.

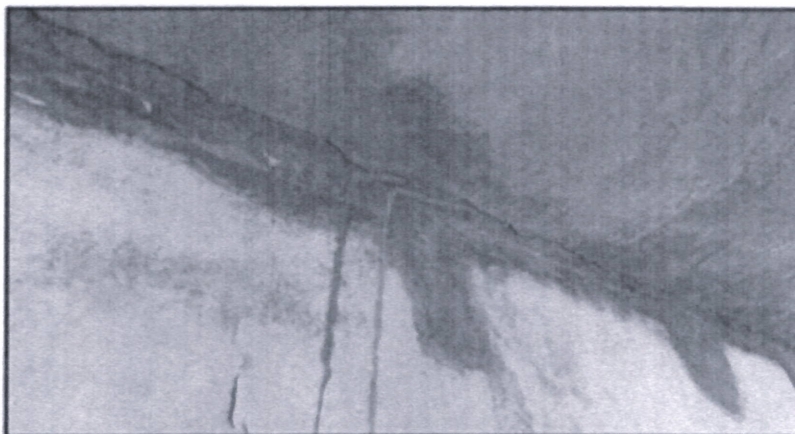

Se encontró filtración de agua en las uniones de losa maciza con viga canal, se presume a que no fue trabajada de acuerdo a las especificaciones técnicas sobre unión de concreto fresco con concreto antiguo y el uso deficiente de los aditivos para estos trabajos, por la mala ejecución de la partida de puente químico adherente.

*[Handwritten signature]*  
Ing. Carlos Valero Lauriano  
Asesor Técnico y Proyecto  
UNCP

*[Handwritten signatures]*



TÉRMINOS DE REFERENCIA PARA LA EJECUCIÓN SALDO DE OBRA DEL PI: "REMEDIACIÓN DE TECHOS DE LOS PABELLONES A, B, C Y BIBLIOTECA CENTRAL DE LA UNIVERSIDAD NACIONAL DEL CENTRO DEL PERU - EL TAMBO - HUANCAYO - PERU" CON CUI N°2379085



Las baldosas están instaladas de acuerdo a expediente técnico encontrándose que las que están hacia las juntas o al lado de las paredes se encuentran con restos de humedad, por lo que existen algunas de esta ya deterioradas.

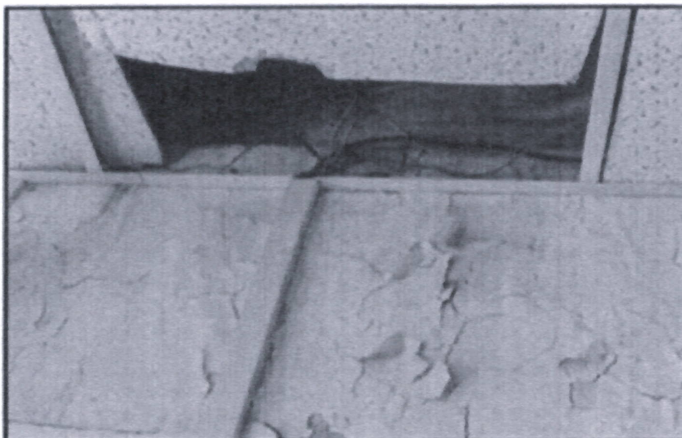

Se encontró pintura en paredes con restos de humedad y algunos con daño debido al constante humedecimiento de las mismas.

David Valero Lombardo  
Ingeniero de Edilizia y Puentes  
UNCP





TÉRMINOS DE REFERENCIA PARA LA EJECUCIÓN SALDO DE OBRA DEL PI: "REMODELACIÓN DE TECHOS DE LOS PABELLONES A, B, C Y BIBLIOTECA CENTRAL DE LA UNIVERSIDAD NACIONAL DEL CENTRO DEL PERU – EL TAMBO – HUANCAYO – PERU" CON CUI N°2379085

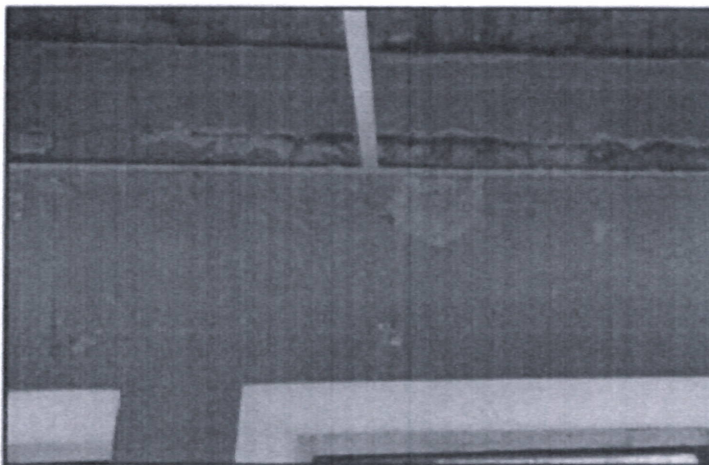

Se observa filtración en las juntas de dilatación, lo cual viene generando humedad y deterioro en las ambientes y aulas de los pabellones.



  
Ing. David Alejandro Luján  
CUI 2379085  
UNCP



TÉRMINOS DE REFERENCIA PARA LA EJECUCIÓN SALDO DE OBRA DEL PI: "REMODELACIÓN DE TECHOS DE LOS PABELLONES A, B, C Y BIBLIOTECA CENTRAL DE LA UNIVERSIDAD NACIONAL DEL CENTRO DEL PERU – EL TAMBO – HUANCAYO – PERU" CON CUI N°2379085

## 7.2 PARTIDAS Y METRADOS A EJECUTAR

ITEM	PARTIDA	UND MED	TOTAL
1	TRABAJOS PRELIMINARES		
1.1	LIMPIEZA DEL TERREMO	M2	8317.74
1.2	TRAZO Y REPLANTEO	M2	8317.74
1.3	CARTEL DE OBRA 1.20 X 2.40	GLB	1.00
1.4	MOVILIZACION Y DESMOVILIZACION DE EQUIPOS	GLB	1.00
2	ARQUITECTURA		
2.1	DESMONTAJE DE TECHO DE FIBROCEMENTO	M2	6757.16
2.2	DESMONTAJE DE CORREAS	ML	7428.88
2.3	ACARREO MANUAL Y ELIMINACION DE DESMONTAJE DE TECHO DE FIBROCEMENTO Y CORREAS	M3	1781.00
2.4	SELLADO DE JUNTAS	ML	1425.48
2.5	IMPRIMADO EN LOSA	M2	6751.44
2.6	REVESTIMIENTO DE MANTO ASFALTICO E=2.8-3.2 EN LOSA	M2	6751.44
2.7	IMPRIMADO EN LOSA	M2	1566.30
2.8	REVESTIMIENTO DE MANTO ASFALTICO E=2.8-3.2 EN VIGAS	M2	1566.30
2.09	SUMINISTRO E INSTALACION DE CORREA METALICA	ML	7428.88
2.10	SUMINISTRO E INSTALACION DE APOYO FIJO PARA CORREA METALICA	UND	2201.00
2.11	SUMINISTRO Y MONTAJE DE ETERNIT TIPO TEJA	M2	6757.16
2.12	SUMINISTRO E INSTALACION DE CENEFA	ML	1425.48
3	SEGURIDAD EN OBRA		
3.1	IMPLEMENTACION DE SALUD Y SEGURIDAD	GLB	1.00
4	MITIGACION AMBIENTAL		
4.1	MITIGACION AMBIENTAL	GLB	1.00
5	SISTEMA PLUVIAL		
5.1	LIMPIEZA DE PLUVIAL	ML	1266.15
5.2	LLORONES DE PVC SAL 4"	UND	434.00
5.3	RED COLECTORA PVC SAL 4"	M	459.60
5.4	PRUEBAS AL SISTEMA PLUVIAL	GLB	1.00
6	OTROS		
6.1	SELLADO DE OTROS ELEMENTOS	PTO	26.00
6.2	LIMPIEZA FINAL DE OBRA	M2	8317.74

## 8. MARCO LEGAL

- Texto Único Ordenado de la Ley N° 30225, Ley de Contrataciones del Estado aprobado mediante D.S. N° 082-2019-EF y su Reglamento aprobado mediante Decreto Supremo N° 344-2018-EF, y modificatorias.
- Decreto legislativo N°1440, decreto legislativo del sistema nacional de presupuesto público.
- Ley N°31953, ley de presupuesto del sector público para el año fiscal 2024.
- Ley N°31954, ley de equilibrio financiero del presupuesto del sector público del año fiscal 2024.
- Ley N° 31955, ley de endeudamiento del sector público para el año fiscal 2024.
- Ley N° 27444, decreto legislativo del procedimiento administrativo general, sus modificatorias y normas complementarias.
- Decreto legislativo N°1252 que crea el sistema nacional de programación multianual y gestión de inversiones, y modificatoria según decreto legislativo N° 1432.





TÉRMINOS DE REFERENCIA PARA LA EJECUCIÓN SALDO DE OBRA DEL PI: "REMODELACIÓN DE TECHOS DE LOS PABELLONES A, B, C Y BIBLIOTECA CENTRAL DE LA UNIVERSIDAD NACIONAL DEL CENTRO DEL PERU – EL TAMBO – HUANCAYO – PERU" CON CUI N°2379085

- Decreto supremo N° 284-2018-ef, que aprueba el reglamento del decreto legislativo N° 1252, y modificado por los decretos supremos N° 179-2020-EF y N° 231-2022-EF.
- Directiva N° 001-2019-EF/63.01, directiva general del sistema nacional de programación multianual y gestión de inversiones, y modificada por la resolución directoral N° 006-2020-EF/63.01, y resolución directoral N° 008-2020-EF/63.01.
- Ley N° 27806, Ley de Transparencia y de acceso a la información Pública. Decreto Supremo N° 011-79-VC.
- Ley N° 28611, ley general del ambiente y sus modificatorias.
- Ley N° 28245, ley marco del sistema nacional de gestión ambiental, y sus modificatorias.
- Ley N° 27314, ley general de residuos sólidos y sus modificatorias
- Decreto Supremo N° 011-2006-VIVIENDA que aprueba 66 Normas Técnicas del Reglamento Nacional de Edificaciones.
- Decreto supremo N°30-2029-VIVIENDA, donde se aprueba la NTE E.031 Aislamiento Sísmico.
- Normas de seguridad internacionales NFPA.
- Resolución de contraloría n° 147-2016-CG que aprueba la directiva n° 011-2016-CG/GPROD "servicio de control previo de las prestaciones adicionales de obra"
- Directiva N° 012-2017-OSCE/CD gestión de riesgos en la planificación de la ejecución de obras
- Directiva N° 009-2020-OSCE/CD lineamientos para el uso del cuaderno de obra digital
- Directiva 001-2022-OSCE/CD gestión de las valorizaciones de obra a través del sistema electrónico de contrataciones del estado – SEACE.
- Ley N° 31728 – Ley que aprueba créditos suplementarios para el financiamiento de mayores gastos en el marco de la reactivación económica, a favor de diversos pliegos del gobierno nacional, gobiernos regionales y gobiernos locales, y dicta otras medidas.
- Directivas del OSCE
- Ley N°28296, Ley General del Patrimonio Cultural de la Nación. Ley N°27444, Ley del Procedimiento Administrativo General
- Ley N°27721, Ley que declara de interés nacional el inventario, catastro, investigación, conservación, protección y difusión de los sitios y zonas arqueológicas del país.
- Ley N°29151, "Ley General del Sistema Nacional de Bienes Estatales".
- Decreto Supremo N°054-2013-PCM (CIRAS, Pre existencia, Plan de Monitoreo Arqueológico). Decreto Legislativo N° 1440 del Sistema Nacional de Presupuesto público
- Decreto Supremo N° 005-2012-TR, Reglamento de Seguridad y Salud en el Trabajo.
- Decreto Supremo N° 011-2019-TR que aprueba el Reglamento de Seguridad y Salud en el Trabajo para el sector construcción.
- Decreto Supremo N° 003-98-SA "Normas Técnicas del Seguro Complementario de Trabajo de Riesgo".
- Resolución Directoral N°564-2014-DGA-VMMPC/CMC Diseño del Plan de Monitoreo Arqueológico (PMA).
- Decreto Supremo N°011-79-VC y sus modificatorias.

#### 9. CUADERNO DE OBRA DIGITAL

En la fecha de entrega del terreno, el contratista entrega a la entidad los datos de su residente de obra y el consultor de su jefe de supervisión de obra y se apertura el cuaderno de obra digital. La Entidad habilitará un cuaderno de obra digital para la ejecución de obra registrado y publicado en el SEACE en atención de lo establecido en la DIRECTIVA N° 009-2020-OSCE/CD, LINEAMIENTOS PARA EL USO DEL CUADERNO DE OBRA DIGITAL.

Para gestionar la entrega de usuarios al residente, al contratista y la Entidad, en el plazo máximo de



TÉRMINOS DE REFERENCIA PARA LA EJECUCIÓN SALDO DE OBRA DEL PI: "REMODELACIÓN DE TECHOS DE LOS PABELLONES A, B, C Y BIBLIOTECA CENTRAL DE LA UNIVERSIDAD NACIONAL DEL CENTRO DEL PERU - EL TAMBO - HUANCAYO - PERU" CON CUI N°2379085

05 días calendario de suscrito el contrato, el contratista presentara datos y documentos del profesional a cargo de la residencia de obra, como a continuación se detalla:

- Nombre completo del residente de obra
- Copia de DNI
- Correo electrónico
- Número telefónico del Residente de Obra
- Copia de contrato de trabajo suscrito entre el residente y el contratista
- Copia del certificado de habilidad que faculte al profesional a ejercer el cargo de residente de obra en el proyecto del presente procedimiento de selección.

#### 10. PRESUPUESTO

El presupuesto de obra obtenido es de S/ 2,628,475.81 (Dos millones seiscientos veintiocho mil cuatrocientos setenta y cinco con 81/100 Soles).

El presupuesto de obra ha sido determinado al mes de 28 de agosto del 2023.

#### 11. ADELANTOS

##### 11.1 ADELANTO DIRECTO

La Entidad otorgará un (1) adelanto directo por el 10% del monto del contrato original.

El contratista debe solicitar formalmente el único adelanto directo dentro de los ocho (8) días siguientes a la suscripción del contrato, adjuntando a su solicitud la garantía por adelantos mediante carta fianza y el comprobante de pago correspondiente. La Entidad debe entregar el monto solicitado dentro de los siete (7) días contados a partir del día siguiente de recibida la solicitud del contratista. (Art. 181 Reglamento de la Ley de Contrataciones del Estado). Vencido el plazo para solicitar el adelanto no procede la solicitud.

##### 11.2 ADELANTO PARA MATERIALES E INSUMOS

La Entidad otorgará adelantos para materiales e insumos por el 20% del monto del contrato original, conforme al calendario de adquisición de materiales e insumos presentado por el contratista.

La entrega de los adelantos se realizará en un plazo de quince (15) días calendario previos a la fecha prevista en el calendario de adquisición de materiales e insumos para cada adquisición, con la finalidad que EL CONTRATISTA pueda disponer de los materiales e insumos en la oportunidad prevista en el calendario de avance de obra valorizado. Para tal efecto, EL CONTRATISTA debe solicitar la entrega del adelanto en un plazo de veinte (20) días calendario anteriores al inicio del plazo antes mencionado, adjuntando a su solicitud la garantía por adelantos mediante carta fianza y el comprobante de pago respectivo. La Entidad tendrá un plazo de cinco (5) días calendarios para su evaluación y pago del adelanto solicitado.

La Amortización del adelanto para materiales e insumos se realizará de acuerdo a lo dispuesto en el Decreto Supremo N° 011-79-VC y sus modificatorias, ampliatorias y complementarias.

No procede el otorgamiento del adelanto de materiales e insumo, en los casos en que las solicitudes correspondientes sean realizadas con posterioridad a las fechas señaladas en el calendario de adquisiciones de materiales e insumos.





TÉRMINOS DE REFERENCIA PARA LA EJECUCIÓN SALDO DE OBRA DEL PI: "REMEDIACIÓN DE TECHOS DE LOS PABELLONES A, B, C Y BIBLIOTECA CENTRAL DE LA UNIVERSIDAD NACIONAL DEL CENTRO DEL PERU - EL TAMBO - HUANCAYO - PERU" CON CUI N°2379085

#### Artículo 153. Garantía por adelantos

La Entidad solo puede entregar los adelantos directos y por materiales contra la presentación de una garantía emitida por idéntico monto. La presentación de esta garantía no puede ser exceptuada en ningún caso.

La garantía tiene un plazo mínimo de vigencia de tres (3) meses, renovable por un plazo idéntico hasta la amortización total del adelanto otorgado. Dicha garantía puede reducirse a solicitud del contratista hasta el monto pendiente de amortizar

#### 12. SISTEMA DE CONTRATACIÓN

El sistema de contratación será a SUMA ALZADA, debido a que, en el expediente técnico de obra, los componentes técnicos corresponden a magnitudes y cantidades totalmente definidas con precisión.

El postor formula su oferta por un monto fijo integral y un plazo determinado en el expediente técnico, debiendo presentar en su oferta el desagregado de partidas que la sustenta.

#### 13. PLAZO DE EJECUCIÓN

El plazo de ejecución de la obra materia de la presente convocatoria es de **60 (Sesenta Días Calendarios)**, en concordancia con lo establecido en el expediente de contratación y en el expediente técnico de obra.

#### 14. VALOR REFERENCIAL

El valor referencial es de S/ 2,628,475.81 (Dos millones seiscientos veintiocho mil cuatrocientos setenta y cinco con 81/100 Soles), con precios unitarios vigentes al 28 de agosto del 2023, según el Presupuesto contenido en el Expediente Técnico aprobado por Resolución N° 2447-R-2024, del 05/02/2024.

Obra	0301904	EXPEDIENTE DE SALDO: REMEDIACIÓN DE TECHOS DE LOS PABELLONES A, B, C Y BIBLIOTECA CENTRAL DE LA UNIVERSIDAD NACIONAL DEL CENTRO DEL PERU
Localización	120114	JUNIN - HUANCAYO - EL TAMBO
Fecha N	28/08/2023	

#### Presupuesto base

001	IMPERMEABILIZACIÓN DE TECHOS	1,905,277.48
	(CD) S:	1,905,277.48
	COSTO DIRECTO	1,905,277.48
	GASTOS GENERALES 9%	172,324.97
	UTILIDAD 7%	134,179.42
		0.00
	SUB TOTAL	2,227,521.87
	IGV	408,953.94
		0.00
	PRESUPUESTO DE OBRA	2,628,475.81

El presupuesto de obra ha sido determinado al mes de agosto del 2023.



TÉRMINOS DE REFERENCIA PARA LA EJECUCIÓN SALDO DE OBRA DEL PI: "REMODELACIÓN DE TECHOS DE LOS PABELLONES A, B, C Y BIBLIOTECA CENTRAL DE LA UNIVERSIDAD NACIONAL DEL CENTRO DEL PERU - EL TAMBO - HUANCAYO - PERU" CON CUI N°2379085

#### 15. SUBCONTRATACIÓN

Subcontrataciones
NO SE PERMITIRÁ LA SUBCONTRATACIÓN

De conformidad al Art. 35 de la Ley de Contrataciones del Estado y del Artículo 147 de su Reglamento, en el presente procedimiento de selección no se permite la subcontratación.

#### 16. EQUIPAMIENTO ESTRATÉGICO

N°	DESCRIPCIÓN DEL EQUIPO ESTRATÉGICO	Unidad	Cantidad
1	Soplete de gas butano	Und.	4
2	Winche eléctrico de 4.8 HP	Und.	3
3	Rutador de 1200w de potencia mínima	Und.	2
4	Soldadora eléctrica monofásica alterna 225 AMP	Und.	3
5	Volquete de 15m3	Und.	1
6	Grúa telescópica de 2Tn a 15m	Und.	2
7	Compresora Neumática 250-330 Pcm 87 Hp	Und.	1

El contratista deberá velar por el mantenimiento y buen estado del equipamiento estratégico mínimo durante la ejecución de la obra. Se podrá presentar equipos de mayor capacidad técnica a la solicitud y en mayor cantidad al mínimo requerido, siempre y cuando no desnaturalice el alcance del equipamiento solicitado.

#### 17. PLANTEL PROFESIONAL CLAVE

Todo el plantel clave tendrá un 100% de participación en el periodo de ejecución de la obra.

PERSONAL ESPECIALISTA	FORMACIÓN ACADÉMICA	EXPERIENCIA PROFESIONAL
Residente De Obra	Ing. Civil y/o Arquitecto	Con experiencia mínima de dos (2) años como: Residente y/o Supervisor y/o Jefe de Residencia y/o Jefe de Supervisión y/o Inspector; en la ejecución y/o supervisión de obras similares en entidades públicas y/o privadas, que se computa desde la colegiatura.
Ingeniero Especialista en Estructuras	Ingeniero Civil	Con experiencia mínima de dos (2) años como: Especialista en estructuras y/o especialista estructural y/o ingeniero estructural; en la ejecución y/o supervisión, en obras similares en entidades públicas y/o privadas, que se computa desde la colegiatura.
Ingeniero Especialista SSOMA	Ing. Industrial y/o Ing. Ambiental	Con experiencia mínima de dos (2) años como: especialista en seguridad y/o especialista en SSOMA y/o especialista en seguridad y salud en el trabajo y/o





TÉRMINOS DE REFERENCIA PARA LA EJECUCIÓN SALDO DE OBRA DEL PI: "REMODELACIÓN DE TECHOS DE LOS PABELLONES A, B, C Y BIBLIOTECA CENTRAL DE LA UNIVERSIDAD NACIONAL DEL CENTRO DEL PERU – EL TAMBO – HUANCAYO – PERU" CON CUI N°2379085

	especialista en seguridad y salud en obra y/o Ingeniero de seguridad SSOMA; en la ejecución y/o supervisión, en obras similares en entidades públicas y/o privadas, que se computa desde la colegiatura.
--	--

Personal NO CLAVE, pero con 100% de participación en la ejecución de la obra.

PLANTEL PROFESIONAL NO CLAVE		
Personal Clave	Profesión	Experiencia
Ingeniero Asistente de Residente	Ingeniero civil o Arquitecto Habilitado	Con mínimo DOS (2) años de experiencia como Supervisor y/o jefe supervisor de Obra y/o Inspector de Obras y/o Ingeniero Supervisor y/o Jefe de Supervisión y/o Asistente Supervisor y/o Asistente de Inspector de Obras y/o Asistente de Ingeniero Supervisor y/o Asistente de Jefe de Supervisión y/o Residente y/o asistente de Residente y/o Asistente de Ingeniero Residente, Coordinador de Obras en la supervisión y/o ejecución de obras similares al objeto de la convocatoria, que se computa desde la colegiatura.

Se considera obra similar a: Obras públicas como: Construcción y/o mejoramiento y/o rehabilitación y/o implementación y/o sustitución y/o refacción y/o remodelación o la combinación de los términos anteriores de: Edificaciones de infraestructuras de Instituciones Educativas de diferentes niveles.

#### Acreditación:

La experiencia del personal profesional clave requerido se acreditará con cualquiera de los siguientes documentos: (i) copia simple de contratos y su respectiva conformidad o (ii) constancias o (iii) certificados o (iv) cualquier otra documentación que, de manera fehaciente demuestre la experiencia del personal profesional clave propuesto.

De presentarse experiencia ejecutada paralelamente (trasape), para el cómputo del tiempo de dicha experiencia sólo se considerará una vez el periodo.

El listado del personal clave y no clave se presentará dentro de la propuesta bajo declaración jurada, en la cual se señalará como mínimo: Nombres y apellidos, especialidad, grado académico, número de colegiatura, y experiencia descriptiva.

#### 16. PENALIDADES

Penalidad por mora en la ejecución de la prestación, será de aplicación el Artículo 162°

Penalidad por mora en la ejecución de la prestación, del Reglamento de la Ley de Contrataciones del Estado.

La penalidad se aplica automáticamente y se calcula de acuerdo a la siguiente fórmula.

$$\text{Penalidad diaria} = \frac{0.10 \times \text{Monto}}{\text{Fx Plazo en días}}$$



TÉRMINOS DE REFERENCIA PARA LA EJECUCIÓN SALDO DE OBRA DEL PI: "REMEDIACIÓN DE TECHOS DE LOS PABELLONES A, B, C Y BIBLIOTECA CENTRAL DE LA UNIVERSIDAD NACIONAL DEL CENTRO DEL PERU – EL TAMBO – HUANCAYO – PERU" CON CUI N°2379085

Donde F tiene los siguientes valores:

- a) Para plazos menores o iguales a sesenta (60) días, para bienes, servicios en general, consultorías y ejecución de obras:  $F = 0.40$ .
- b) Para plazos mayores a sesenta (60) días:
  - b.1) Para bienes, servicios en general y consultorías:  $F = 0.25$ .
  - b.2) Para obras:  $F = 0.15$

#### 19. OTRAS PENALIDADES

- De acuerdo con el artículo 163 del Reglamento, se pueden establecer otras penalidades, distintas al retraso o mora, las cuales deben ser objetivas, razonables, congruentes y proporcionales con el objeto de la contratación.
- Según lo previsto en los artículos 190 y 191 del Reglamento, en este tipo de penalidades se deben incluir las siguientes:

N°	Supuestos de aplicación de penalidad	Forma de cálculo	Procedimiento
1	Quando el personal acreditado permanece menos de sesenta (60) días desde el inicio de su participación en la ejecución del contrato o del íntegro del plazo de ejecución, si este es menor a los sesenta (60) días, de conformidad con las disposiciones establecidas en el numeral 190.2 del artículo 190 del Reglamento.	(1.0) UIT por cada día de ausencia del personal en obra en el plazo previsto.	Según informe del Supervisor de la Obra y/o Jefe de la Unidad Ejecutora de Inversiones
2	En caso el contratista incumpla con su obligación de ejecutar la prestación con el personal acreditado o debidamente sustituido.	(1.0) UIT por cada día de ausencia del personal en obra.	Según informe del Supervisor de la Obra y/o Jefe de la Unidad Ejecutora de Inversiones.
3	<b>INDUMENTARIA E IMPLEMENTOS DE PROTECCIÓN PERSONAL</b> Quando el contratista no cumple con dotar a su personal o parte del personal de los elementos de seguridad. (Equipos de Protección Personal)	Uno por cinco mil (1/5000) del monto del contrato original por cada ocurrencia de dicho incumplimiento	Según informe del Supervisor de la Obra y/o Jefe de la Unidad Ejecutora de Inversiones.
4	<b>CALIDAD DE LOS MATERIALES</b> Quando el contratista ingrese materiales a la obra sin la autorización del supervisor o utilice para la ejecución de la obra materiales de menos calidad que los especificados en el Expediente Técnico.	Uno por tres mil (1/3000) del monto del contrato original por cada material no autorizado o no adecuado.	Según informe del Supervisor de la obra y/o Jefe de la Unidad Ejecutora de Inversiones.
5	<b>CRONOGRAMA VALORIZADO AL INICIO DEL PLAZO CONTRATUAL</b> Quando el contratista no cumpla con entregar el calendario valorizado adecuado a la Fecha de inicio del plazo contractual, en un plazo de 24 horas, o en el caso de demoras injustificadas los cronogramas reprogramados o acelerados de trabajo, dentro del plazo indicado en la RLCE.	Uno por cinco mil (1/5000) del monto del contrato original	Según informe del Supervisor de la Obra y/o Jefe de la Unidad Ejecutora de Inversiones.

*[Firma]*  
C. David Veroz Díaz  
Jefe de la Unidad Ejecutora  
UNCP





TÉRMINOS DE REFERENCIA PARA LA EJECUCIÓN SALDO DE OBRA DEL PI: "REMEDIACIÓN DE TECHOS DE LOS PABELLONES A, B, C Y BIBLIOTECA CENTRAL DE LA UNIVERSIDAD NACIONAL DEL CENTRO DEL PERU – EL TAMBO – HUANCAYO – PERU" CON CUI N°2379085

6	<b>PRUEBAS Y ENSAYOS</b> Cuando el contratista no presenta las pruebas o ensayos oportunamente para verificar la calidad del cálculo de concreto y materiales dentro de los trabajos ejecutados. La penalidad es por cada incumplimiento.	Uno por tres mil (1/3000) del monto del contrato original	Según informe del Supervisor de la Obra y/o Jefe de la Unidad Ejecutora de Inversiones.
7	<b>PERMANENCIA DEL PERSONAL CLAVE</b> Cuando el Personal Clave no se encuentra en forma permanente en la obra. De acuerdo al Cronograma del personal clave (tiempo completo).	(2.0) UIT por cada día de ausencia	Según informe del supervisor de la obra y/o jefe de la Unidad Ejecutora de Inversiones.
8	<b>EQUIPOS DECLARADOS EN LA PROPUESTA TÉCNICA</b> Cuando el contratista no presente los equipos declarados en la propuesta técnica durante la ejecución de la obra. La penalidad es por cada equipo no encontrado en obra.	Uno por dos mil (1/2000) del monto del contrato original	Según informe del Supervisor de la Obra y/o Jefe de la Unidad Ejecutora de Inversiones.
9	<b>POR INASISTENCIA DE LOS ESPECIALISTAS DEL CONTRATISTA A REUNION CONVOCADAS POR LA ENTIDAD CONTRATANTE</b> Cuando el contratista de manera injustificada, no asista con sus especialistas a reuniones convocadas por la Entidad, exigidos en el expediente técnico. La penalidad es por cada día de inasistencia.	Uno por siete mil (1/7000) del monto del contrato original	Según informe del Supervisor de la Obra y/o Jefe de la Unidad Ejecutora de Inversiones.
10	<b>POR NO ESTAR AL DÍA CON LAS ANOTACIONES EN EL CUADERNO DE OBRA DIGITAL O PRESENTAR INFORMACION ERRÓNEA Y/O INEXACTA</b> Cuando el contratista de manera injustificada, no registre en el cuaderno de obra digital las anotaciones al día siguiente de su ejecución o presenta información errónea y/o inexacta. La penalidad es por cada ocurrencia.	Uno por siete mil (1/7000) del monto del contrato original	Según informe del Supervisor de la Obra y/o Jefe de la Unidad Ejecutora de Inversiones.
11	<b>REPORTE DE ACCIDENTES</b> No reporta los accidentes de trabajo de acuerdo a lo estipulado en la Ley 29783 – Ley de Seguridad y Salud en el Trabajo y su modificatoria - la Ley N°30222, y su Reglamento de Seguridad y Salud en el Trabajo	Uno por dos mil (1/2000) del monto del contrato original	Según informe del supervisor de la obra y/o jefe de la Unidad Ejecutora de Inversiones.
12	<b>VALORIZACIONES</b> Cuando el contratista no presenta al Supervisor la valorización mensual dentro de los tres (03) días calendario a partir del primer día hábil de cada mes siguiente. Se aplicará una penalidad por cada día de demora en la entrega de la valorización de obra.	Uno por tres mil (1/3000) del monto del contrato original por cada accidente	Según informe del supervisor de la obra y/o jefe de la Unidad Ejecutora de Inversiones.

*[Firma]*  
Ing. Carlos Vitero Latorre  
Unidad Ejecutora de Inversiones  
UNCP



TÉRMINOS DE REFERENCIA PARA LA EJECUCIÓN SALDO DE OBRA DEL PI: "REMEDIACIÓN DE TECHOS DE LOS PABELLONES A, B, C Y BIBLIOTECA CENTRAL DE LA UNIVERSIDAD NACIONAL DEL CENTRO DEL PERU – EL TAMBO – HUANCAYO – PERU" CON CUI N°2379085

13	<b>SEGURIDAD Y SALUD EN EL TRABAJO</b> No cumple con lo estipulado en el Reglamento Nacional de Edificaciones Norma G. 050. La normativa G. 050 que forma parte del Reglamento Nacional de Edificaciones, tiene por cumplimiento que durante la ejecución de la obra tanto el contratista como la supervisión de la obra, verifiquen todas las consideraciones mínimas de seguridad por cada actividad realizada de las partidas correspondiente al presupuesto de obra y especificaciones técnicas, acorde a la naturaleza y el objeto de la obra, bajo el ámbito de influencia de las generalidades (Conocimientos básicos) dadas en esta normativa.	Uno por cinco mil (1/5000) del monto del contrato original por cada ocurrencia de dicho incumplimiento.	Según informe del Supervisor de la Obra y/o Jefe de la Unidad Ejecutora de Inversiones.
14	<b>ENTREGA DE INFORMACIÓN Y/O DOCUMENTACIÓN INCOMPLETA Y/O CON ERRORES Y/O EXTEMPORÁNEA</b> Cuando el contratista de obra entregue documentación incompleta y/o con errores y/o extemporánea, que afecten los procedimientos, trámites y/o disposiciones estipuladas en el reglamento de la Ley de Contrataciones del Estado para el normal desarrollo y ejecución de la obra.	(1.0) UIT por cada trámite documentario por día de retraso y/o incumplimiento.	Según informe del Supervisor de la Obra y/o Jefe de la Unidad Ejecutora de Inversiones.
15	<b>PAGO Y RECONOCIMIENTO DE SERVICIOS AL PERSONAL DE OBRA</b> Cuando el contratista de obra no cumpla con sus obligaciones en el pago y reconocimiento de servicios al personal de obra. La penalidad será por personal y/o caso detectado por día de retraso en los pagos.	(2.0) UIT por personal y/o caso detectado por día de retraso en el pago.	Según informe del Supervisor de la Obra y/o Jefe de la Unidad Ejecutora de Inversiones.
16	<b>SUBSANACIÓN Y/O ABSOLUCIÓN DE OBSERVACIONES</b> Cuando el Residente de Obra no subsane y/o absuelva las observaciones a los trabajos realizados planteadas por la supervisión de obra y/o la Entidad en los plazos solicitados y/o requeridos.	(2.0) UIT por día de retraso en la subsanación y/o absolución de observaciones luego de notificada la causal.	Según informe del Supervisor de la Obra y/o Jefe de la Unidad Ejecutora de Inversiones.
17	<b>SEGURO COMPLEMENTARIO DE TRABAJO DE RIESGO Y SOAT</b> En caso no cuenten que otorga prestaciones de salud y económicas por accidentes de trabajos de alto riesgo y enfermedades profesionales a los trabajadores (CAR Y SCTR) y el Seguro Obligatorio de Accidentes de Tránsito de los vehículos (SOAT)	(1.0) UIT por cada personal sin seguro, o vehículos sin SOAT	Según informe del Supervisor de la Obra y/o Jefe de la Unidad Ejecutora de Inversiones
18	<b>PRESENTACIÓN DE EVIDENCIAS DIGITALES DE TRABAJOS Y/O EVENTOS SUSCITADOS</b> Cuando no se presente evidencias que contribuyan a registrar los trabajos durante la ejecución de la obra como fotos y videos georreferenciadas en los informes y/o valorizaciones u otro evento suscita en la obra que lo requiera.	(1.0) de una UIT por cada trámite documentario.	Según informe del Supervisor de la Obra y/o Jefe de la Unidad Ejecutora de Inversiones
19	<b>SOBRE EL CARTEL DE OBRA</b> Cuando el Contratista no coloque el cartel de identificación de obra dentro de los cinco (05) días	(2.0) U.I.T por cada día de incumplimiento.	Según informe del Supervisor de la Obra y/o Jefe de la Unidad Ejecutora de



	<b>TÉRMINOS DE REFERENCIA PARA LA EJECUCIÓN SALDO DE OBRA DEL PI: "REMODELACIÓN DE TECHOS DE LOS PABELLONES A, B, C Y BIBLIOTECA CENTRAL DE LA UNIVERSIDAD NACIONAL DEL CENTRO DEL PERU – EL TAMBO – HUANCAYO – PERU" CON CUI N°2379085</b>
---	---

	calendarios a la firma de contrato.		Inversiones
20	<b>PERMANENCIA DEL CARTEL DE OBRA</b> El Contratista tiene la obligación de mantener el cartel de obra durante la ejecución de la obra, se penalizará cuando no se mantenga durante el tiempo establecido.	(1.0) U.I.T por cada día de incumplimiento	Según informe del Supervisor de la Obra y/o Jefe de la Unidad Ejecutora de Inversiones
21	<b>PRESENTACIÓN DE INFORME SEGÚN ESPECIALIDAD</b> Cada profesional propuesto según especialidad deberá presentar informe debidamente firmado, en caso contrario se aplicará la penalidad, por mes y/o en cada valorización estos informes deberán acompañar el informe de valorización correspondiente.	(1.0) de una UIT por cada trámite documentario y/o por mes y/o en cada valorización	Según informe del Supervisor de la Obra y/o Jefe de la Unidad Ejecutora de Inversiones
22	<b>DE LA MITIGACIÓN AMBIENTAL</b> Cuando el Contratista no cumpla con realizar las medidas de mitigación ambiental indicadas en el plan de manejo ambiental del proyecto.	(2.0) de una U.I.T por cada día que el Contratista no cumpla	Según informe del Supervisor de la Obra y/o Jefe de la Unidad Ejecutora de Inversiones
23	<b>SOBRE PRUEBAS POR ESPECIALIDAD</b> Por no remitir oficialmente las pruebas que garanticen el buen funcionamiento de los sistemas eléctricos, sanitarios, mecánicos y de comunicación u otras que solicite expresamente el supervisor.	(0.5) UIT por cada incumplimiento y/u ocurrencia	Según informe del Supervisor de la Obra y/o Jefe de la Unidad Ejecutora de Inversiones
24	<b>CALIBRACIÓN DE EQUIPOS DE MEDICIÓN</b> Por tener vencidos o no renovados los certificados de calibración de equipos de medición.	(0.5) UIT por cada incumplimiento y/u ocurrencia	Según informe del Supervisor de la Obra y/o Jefe de la Unidad Ejecutora de Inversiones
24	<b>EJECUCIÓN DE TRABAJOS</b> Por ejecutar trabajos sin autorización de la supervisión o la entidad, en los periodos de paralizaciones de obra y/o suspensiones de plazo y/o ejecución contractual.	(0.25) UIT por cada incumplimiento y/u ocurrencia	Según informe del Supervisor de la Obra y/o Jefe de la Unidad Ejecutora de Inversiones
25	<b>IMPLEMENTACIÓN DE MEDIDAS CORRECTIVAS</b> Por no iniciar la implementación de medidas correctivas por ocurrencias relacionadas a la seguridad y el medioambiente (hasta 2 días calendarios, luego de notificada la ocurrencia por parte del supervisor).	(1.0) UIT por cada incumplimiento y/u ocurrencia	Según informe del Supervisor de la Obra y/o Jefe de la Unidad Ejecutora de Inversiones

  
 Ing. David Valero Luy  
 Jefe de la Unidad Ejecutora de Inversiones  
 UNCP  

#### PROCEDIMIENTO DE APLICACIÓN:

Aplicación de Otras Penalidades en Ejecución de Obras:

- El Supervisor o Inspector de Obra al verificar la configuración de la infracción señalada en: la Tabla de Penalidades, registra la infracción en el Cuaderno de Obra Digital, y remite carta de preaviso al contratista, adjuntando las evidencias que pudiera haber obtenido, en dicha carta se establece un plazo para la subsanación de la infracción. En caso que la infracción sea reincidente pasar directamente al literal c).
- El contratista revisa el caso notificado y procede a subsanarlo en el plazo establecido, de no



TÉRMINOS DE REFERENCIA PARA LA EJECUCIÓN SALDO DE OBRA DEL PI: "REMODELACIÓN DE TECHOS DE LOS PABELLONES A, B, C Y BIBLIOTECA CENTRAL DE LA UNIVERSIDAD NACIONAL DEL CENTRO DEL PERU - EL TAMBO - HUANCAJO - PERU" CON CUI N°2379085

hacerlo, pasa al siguiente numeral.

- c) El Supervisor o Inspector de Obra procede a calcular la penalidad según la Tabla establecida, sobre la base del Monto de Contrato vigente, por día, persona u ocurrencia, de corresponder, verificando antes que el monto acumulado de penalidades aplicadas no haya excedido el monto máximo de penalidad admisible, equivalente al diez por ciento (10%) del monto del contrato vigente, caso contrario pasa al literal g).
- d) El Supervisor o Inspector de Obra registra en el cuaderno de Obra Digital la aplicación de la penalidad, y en el caso del Supervisor, mediante carta comunica a la Entidad que la penalidad será incluida en la siguiente valorización.
- e) El Supervisor o Inspector de Obra elabora y remite a la Unidad Ejecutora de Inversiones la valorización con la aplicación de la penalidad.
- f) El Jefe de la Unidad Ejecutora de Inversiones procede con en trámite de la valorización en la que se aplica la penalidad.
- g) Para la verificación de incumplimiento de la prestación sin el Personal Profesional Clave ofertado el personal técnico/administrativo de la Unidad Ejecutora de Inversiones realizará visitas inopinadas levantando las Actas de Visita correspondiente por duplicado, elevando Informe de aplicación de penalidades de ser el caso al Jefe de la referida Oficina.
- h) El Jefe de la Unidad Ejecutora de Inversiones comunica de la aplicación de la Penalidad al CONTRATISTA, de presentar la justificación correspondiente la penalidad queda sin efecto, de corresponder la aplicación de la penalidad el Jefe de la Unidad Ejecutora de Inversiones tramitará la Valorización más cercana con la aplicación de la penalidad.
- i) En los casos que el monto acumulado de penalidades aplicado haya excedido el monto máximo admisible, diez por ciento (10%) del monto del contrato vigente conforme a lo establecido en el TULCE y el RCE se procede a Resolver el Contrato.

Estas penalidades se deducen de las valorizaciones o en la Liquidación del Contrato de Obra, según corresponda; o si fuera necesario, se cobra del monto resultante de la ejecución de la garantía de fiel cumplimiento.

Las penalidades establecidas en su conjunto no deberán de exceder el diez por ciento (10%) del monto contractual vigente.

## 20. PERFIL DEL PROVEEDOR

Persona jurídica o natural que cuente con RNP de ejecución de obras vigente hasta la suscripción del contrato.

## 21. INICIO DEL PLAZO DE EJECUCIÓN DE OBRA

El plazo de ejecución de obra inicia a partir del día siguiente de que se cumplan las siguientes condiciones establecidas:

1. Del artículo 176° del Reglamento de la Ley de Contrataciones del Estado aprobado por Decreto Supremo N° 344-2018-EF.
  - a. Que la Entidad notifique al contratista quien es el inspector o el supervisor, según corresponda.
  - b. Que la Entidad haya hecho entrega total o parcial del terreno o lugar donde se ejecuta la obra, según corresponda.
  - c. Que la Entidad provea el calendario de entrega de los materiales e insumos que, de acuerdo con las Bases, hubiera asumido como obligación.





TÉRMINOS DE REFERENCIA PARA LA EJECUCIÓN SALDO DE OBRA DEL PI: "REMEDIACIÓN DE TECHOS DE LOS PABELLONES A, B, C Y BIBLIOTECA CENTRAL DE LA UNIVERSIDAD NACIONAL DEL CENTRO DEL PERU - EL TAMBO - HUANCAJO - PERU" CON CUI N°2379085

- d. Que la Entidad haya hecho entrega del expediente técnico de Obra completo, en caso este haya sido modificado con ocasión de la absolución de consultas y observaciones.
- e. Que la Entidad haya otorgado al contratista el adelanto directo, en las condiciones y oportunidad establecidas en el artículo 181.

Las condiciones a que se refieren los literales precedentes, deben ser cumplidas dentro de los quince (15) días contados a partir del día siguiente de la suscripción del contrato. En caso no se haya solicitado la entrega del adelanto directo, el plazo se inicia con el cumplimiento de las demás condiciones.

Si la Entidad no cumple con las condiciones señaladas en los literales precedentes, el contratista puede iniciar el procedimiento de resolución del contrato dentro del plazo de quince (15) días de vencido el plazo previsto en el párrafo anterior. Asimismo, en el mismo plazo tiene derecho a solicitar resarcimiento de daños y perjuicios debidamente acreditados, hasta por un monto equivalente al cinco por diez mil (5/10000) del monto del contrato por día y hasta por un tope de setenta y cinco por diez mil (75/10000). La Entidad debe pronunciarse sobre dicha solicitud en el plazo de diez (10) días hábiles de presentada. Respecto al derecho de resarcimiento, el contratista puede iniciar un procedimiento de conciliación y/o arbitraje dentro de los treinta (30) días hábiles de vencido el plazo con el que cuenta la Entidad para pronunciarse sobre la solicitud.

176.9 La entidad puede acordar con el contratista diferir la fecha de inicio de la ejecución de la obra, en los siguientes supuestos:

- a. Cuando, la estacionalidad climática no permite el inicio de ejecución de la obra, hasta la culminación de dicho evento.
- b. En caso, la entidad se encuentre imposibilitada de cumplir con las condiciones previstas en los literales a o b del numeral 176.1 del presente artículo, hasta el cumplimiento de las mismas.

En ambos supuestos, no resulta aplicable el resarcimiento indicado en numeral 176.8 del artículo 176, y se suspende el trámite de la solicitud y entrega del adelanto directo, debiendo reiniciarse quince (15) días antes de la nueva fecha de inicio del plazo de ejecución.

En los supuestos previstos en el párrafo anterior, las circunstancias invocadas se sustentan en un informe técnico que forma parte del expediente de contratación, debiéndose suscribir la adenda correspondiente.

Asimismo, el contratista y la entidad deberán tomar como base las consideraciones de la Ley de Contrataciones del Estado y su Reglamento, incluidas sus modificatorias y demás normas internas de la Entidad, según sea el caso.

## 22. DE LAS ACCIONES PREVIAS A LA CONSTRUCCIÓN, AUTORIZACIÓN, PERMISOS, DE LA EJECUCIÓN DE LA OBRA.

### A. REVISIÓN DEL EXPEDIENTE TECNICO DE OBRA

Conforme a lo señalado en el artículo 177° del Reglamento de la Ley de Contrataciones del Estado, el contratista deberá realizar la revisión del Expediente Técnico de obra conforme a los plazos estipulados.

### B. VERIFICACIÓN Y REPLANTEO DE TRABAJOS.

El Contratista deberá realizar la verificación y replanteo de ser el caso de los

D. David Villegas Lora  
Jefe Oficina Ejecutiva de  
Atención al Usuario  
UNCP



TÉRMINOS DE REFERENCIA PARA LA EJECUCIÓN SALDO DE OBRA DEL PI: "REMEDIACIÓN DE TECHOS DE LOS PABELLONES A, B, C Y BIBLIOTECA CENTRAL DE LA UNIVERSIDAD NACIONAL DEL CENTRO DEL PERU - EL TAMBO - HUANCAJO - PERU" CON CUI N°2379085

trabajos que considera el expediente técnico, documentando los puntos que resulten de importancia para la correcta ejecución de la obra.

### C. LÍMITES DEL PROYECTO

Los límites del proyecto están definidos por la línea imaginaria que incluye los requerimientos del proyecto en el Expediente Técnico.

## 23. OBLIGACIONES DEL CONTRATISTA

Sin exclusión de las obligaciones que corresponden al Contratista, conforme a los dispositivos legales vigentes y que son inherentes como tal, entre otros, para la ejecución de la obra se obliga a:

- Ejecutar la obra de manera integral de acuerdo a los Planos, Especificaciones Técnicas y en general a toda la documentación que conforma el Expediente Técnico, las Bases, su Oferta Técnica- Económica y de conformidad con las Normas de Construcción, Normas Técnicas Peruanas, Normas Ambientales, Normas y Reglamentos para la Prevención de Riesgo (Seguridad), Medio Ambiente y otras Normas aplicables, así como la Ley de Contrataciones del Estado y su Reglamento incluye sus modificaciones. Esta obligación implica la permanencia diaria e ininterrumpida del Residente en la Obra durante la ejecución de la misma.
- Ejecutar correctamente la obra, lo cual comprende la movilización y utilización de equipos y/o maquinarias presentadas a la ENTIDAD, así como la adquisición de materiales e insumos adecuados para la obra, de acuerdo al Expediente Técnico, los Calendarios de Avance de Obra, los presupuestos adicionales y/o deductivos a que hubiere lugar, respetando los materiales y equipos aprobados por la Supervisión y/o la Entidad. En caso de detectar en la ejecución de la obra algún error o hecho sobreviniente que requiera una modificación o aclaración de las especificaciones técnicas, planos y demás documentos técnicos de la obra, deberá formular oportunamente las consultas y propuestas técnicas que correspondan de acuerdo al procedimiento establecido en la Ley de Contrataciones del Estado y su Reglamento.
- Es responsable por la calidad de los materiales que se emplearán en la obra, así como su correcto traslado, almacenamiento y utilización durante la ejecución de la obra, el incumplimiento de esta obligación será observado previa inspección del supervisor.
- Ejecutar la obra de acuerdo al Programa PERT-CPM y/o Diagrama de Barras (Gantt) aprobado por la Entidad, con el detalle suficiente de cada una de las actividades desde el inicio hasta su conclusión. En ese sentido, deberá adoptar las medidas necesarias o correctivas si fuera el caso, ante el atraso en el avance de obra, pudiendo ser causal de aplicación de la penalidad correspondiente o resolución de contrato, de acuerdo a lo establecido en la LCE y RLCE.
- Efectuar detallada y oportunamente la medición y valorización de las cantidades de obra ejecutada, mediante la utilización de programas informáticos, con el fin de contar con los metrados realmente ejecutados, correspondientes a cada una de las partidas conformantes del presupuesto de obra. Tanto el Supervisor como la Entidad podrán verificar en cualquier etapa las mediciones y valorizaciones reportadas, efectuando los descuentos correspondientes en caso de detectarse menores cantidades que las reportadas por el Contratista.
- Cumplir y hacer cumplir el Reglamento de Seguridad y las Normas de Prevención de Riesgos Laborales y Salud Ocupacional a todo el personal directo e indirecto involucrado en la obra, y de





TÉRMINOS DE REFERENCIA PARA LA EJECUCIÓN SALDO DE OBRA DEL PI: "REMODELACIÓN DE TECHOS DE LOS PABELLONES A, B, C Y BIBLIOTECA CENTRAL DE LA UNIVERSIDAD NACIONAL DEL CENTRO DEL PERU – EL TAMBO – HUANCAYO – PERU" CON CUI N°2379085

toda persona que ingrese a la obra durante toda la etapa de ejecución de la misma, así como la Prevención de Riesgos y daños que se pueden producir a terceros durante la ejecución de la obra.

- Contar con los servicios profesionales, del personal clave de su oferta, contribuyendo eficazmente a la mejor ejecución de la obra.
- La empresa es el responsable por la calidad de obra ejecutada y los vicios ocultos, por un plazo de siete (07) años, contados a partir de la conformidad otorgada por la Entidad de conformidad con el artículo 40, numeral 40.1 de la Ley de Contrataciones del estado.
- Durante las etapas de la Obra tales como: Ejecución y Recepción de Obra tomará en cuenta para dichas etapas: la conservación y medidas ambientales exigidas y descritas en el Estudio de Impacto Ambiental del expediente técnico, disposiciones y normas emitidas por DIGESA, y otras aplicables.
- El postor tiene la responsabilidad exclusiva de visitar e inspeccionar la totalidad del lugar y área donde se ejecutará la obra, efectuar las evaluaciones, sondeos e indagaciones que sean necesarias sin limitarse a los documentos de los presentes términos de referencia, efectuar las verificaciones y análisis que estime pertinentes para presentar su oferta tomando en cuenta las condiciones del lugar y área de influencia del proyecto y en general todos los elementos y condiciones que puedan incidir de manera directa e indirecta en esta, con el fin de que su oferta las considere y garantice la ejecución de la totalidad de los trabajos requeridos de manera que el producto final sea acorde con los objetivos perseguidos.

#### 24. CONSIDERACIONES ESPECÍFICAS PARA LA EJECUCIÓN DE LA OBRA

##### a) ENTREGA DEL TERRENO

La Entidad procederá con la entrega del Terreno de la Obra de acuerdo al artículo 176 del RLCE.

El Supervisor designado por la Entidad y/o representantes de la Entidad efectuarán la Entrega del Terreno, quedando a partir de esa fecha y hasta la recepción definitiva de la Obra bajo responsabilidad del CONTRATISTA la integridad y custodia del terreno.

##### b) EJECUCIÓN DE LA OBRA

Las presentes disposiciones enmarcan los puntos genéricos para la construcción de las obras que comprende el proyecto:

- Permisos, certificación
- Localización
- Condiciones locales
- Límites de trabajo
- Protección del lugar
- Mano de obra especializada
- Inspección y control de obras
- Materiales y equipos
- Cambios en el trabajo
- Recepción de Obra
- Disposiciones finales.

El Contratista ejecutará la Obra en estricto cumplimiento del Expediente Técnico aprobado por la Entidad. Los materiales, equipos, herramientas y mano de obra, serán tomando en

Ing. David Valero Llanero  
Agente de Entidad  
UNCP



TÉRMINOS DE REFERENCIA PARA LA EJECUCIÓN SALDO DE OBRA DEL PI: "REMEDIACIÓN DE TECHOS DE LOS PABELLONES A, B, C Y BIBLIOTECA CENTRAL DE LA UNIVERSIDAD NACIONAL DEL CENTRO DEL PERU – EL TAMBO – HUANCAYO – PERU" CON CUI N°2379085

consideración lo definido en dicho expediente. Asimismo, el contratista deberá mantener en obra, una copia completa del expediente técnico en un lugar asequible y seguro de la obra.

Los criterios de diseño involucrarán, sin excepción, las mejores prácticas de ejecución de obras, empleando procedimientos constructivos de calidad, equipos y técnicas de última generación acordes con las tecnologías vigentes, estando sujetos a la aprobación y plena satisfacción de la Entidad. El contratista tiene la obligación de revisar el expediente técnico en su totalidad para advertir de alguna irregularidad o inconsistencia, para ello deberá elaborar el informe de compatibilidad.

Todo procedimiento constructivo empleado será de primera calidad y estará sujeto a la aprobación de la Entidad, quien tiene además el derecho de rechazar aquel que no cumpla con los estándares utilizados en la infraestructura.

#### I. VALORIZACIONES Y METRADOS

De conformidad con el artículo 194 del Reglamento de la Ley de Contrataciones, Las valorizaciones de avance de obra tiene el carácter de pagos a cuenta y serán elaboradas y presentadas el último día de cada periodo mensual por el contratista, sobre la base de los metrados realmente ejecutados en dicho periodo.

Periodo de Valorización	Procedimiento y Plazos para la Valorización
MENSUAL	El plazo máximo de aprobación por el inspector o el supervisor de las valorizaciones y su remisión a la Entidad para los periodos mensuales es de cinco (05) días, contados a partir del primer día hábil del mes siguiente al de la valorización respectiva, y es cancelada por la Entidad en fecha no posterior al último día de tal mes.

Las valorizaciones se efectuarán conforme a lo establecido en la DIRECTIVA 001-2022-OSCE/CD GESTIÓN DE LA VALORIZACIONES DE OBRA A TRAVES DEL SISTEMA ELECTRÓNICO DE CONTRATACIONES DEL ESTADO – SEACE.

El supervisor de obra, inspector de obra, residente de obra y el usuario de monitoreo de obra, acceden a las funcionalidades mediante Certificado SEACE registrado desde el COD.

Las valorizaciones son elaboradas el último día de cada mes (salvo el mes de diciembre). En el caso de periodos mensuales, el supervisor o inspector de obra, según corresponda, aprueba y registra la valorización en el módulo de ejecución contractual del SEACE, dentro de los 5 días contados a partir del primer día hábil del mes siguiente al de la valorización respectiva. Cuando el último día de plazo sea inhábil, el plazo vence el primer día hábil siguiente. La presentación de la valorización incluye documentos indicados en el Anexo N° 01 de la DIRECTIVA 001-2022-OSCE/CD, los cuales son registrados conjuntamente con la valorización.

Juntamente con la valorización, el contratista presentara los siguientes documentos necesarios para el trámite de pago:

**DOCUMENTACION TECNICA A PRESENTAR:** (Visada por los responsables técnicos y administrativos de la ejecución de obra, según corresponda)





TÉRMINOS DE REFERENCIA PARA LA EJECUCIÓN SALDO DE OBRA DEL PI: "REMEDIACIÓN DE TECHOS DE LOS PABELLONES A, B, C Y BIBLIOTECA CENTRAL DE LA UNIVERSIDAD NACIONAL DEL CENTRO DEL PERU – EL TAMBO – HUANCAYO – PERU" CON CUI N°2379085

A. Informe de la Supervisión o Inspector de Obra, indicando el porcentaje físico ejecutado mensual y acumulado, detallando los montos considerados.

A.1 Carta del Representante Legal o Común de la Consultoría de Obra de Supervisión de Obra, dirigida a la Entidad alcanzándole la valorización para su pago correspondiente, indicando su conformidad.

A.2 Informe del Supervisor de Obra, indicando el porcentaje físico ejecutado mensual y acumulado, detallando los metrados, montos considerados y demás temas relevantes de la obra, indicando su APROBACIÓN a la valorización.

B. Informe del Representante Legal o Común de la Empresa Contratista Ejecutora de la Obra, dirigida al Supervisor o Inspector, alcanzándole la valorización para su revisión y aprobación.

B.1 Carta del Representante Legal o Común de la Empresa Contratista, dirigida al supervisor/inspector, alcanzándole la valorización para su revisión y aprobación.

B.2 Informe del Residente de Obra, dirigida al Representante Legal o Común de la Empresa Contratista, alcanzándole la valorización para su revisión y aprobación.

B.3 CD, con la información contenida en la valorización correspondiente con archivos en formato editable y escaneado en con todas las firmas correspondientes en formato pdf.

#### - INFORMACION GENERAL

1. Aspectos generales de la obra.
2. Descripción de trabajos ejecutados.
3. Hechos relevantes (ocurrencias, problemas y soluciones).
4. Resumen de la valorización principal.
5. Ficha de identificación de obras.
6. Resumen de metrados.
7. Ensayos o pruebas realizadas (cuando corresponda).
8. Protocolos o registros de conformidad (cuando corresponda).

#### - CALCULO DE LA VALORIZACION

9. Control general de avance de obra.
10. Curva "S" de avance de obra
11. Calculo de reajustes.
12. Calculo de reintegros.
13. Amortización y deducción del adelanto directo.
14. Amortización y deducción del adelanto de materiales.
15. Programa de ejecución de obra – CPM y cronograma valorizado de obra vigentes.
16. Resumen de metrados y valorizaciones por componentes.

#### - DOCUMENTOS QUE SUSTENTEN LOS METRADOS EJECUTADOS

17. Planilla de la valorización de la obra (por especialidades, en caso corresponda).
18. Planilla de metrados ejecutados durante el periodo.
19. Plano o croquis de seguimiento de lo ejecutado en el periodo.
20. Calculo de penalidades, en caso corresponda.
21. Informe periódico de Control de Calidad efectuados durante el periodo, en caso corresponda.
22. Informe periódico del Plan de Seguridad y Salud Ocupacional – PSSO.



TÉRMINOS DE REFERENCIA PARA LA EJECUCIÓN SALDO DE OBRA DEL PI: "REMODELACIÓN DE TECHOS DE LOS PABELLONES A, B, C Y BIBLIOTECA CENTRAL DE LA UNIVERSIDAD NACIONAL DEL CENTRO DEL PERU – EL TAMBO – HUANCAJO – PERU" CON CUI N°2379085

23. Informe periódico del Plan de Manejo Ambiental – PMA.
24. Informes de cada uno de sus especialistas acreditados (personal clave y no clave).
25. Copia de los asientos del cuaderno de obra del mes de valorización, con el pronunciamiento del Supervisor sobre la aprobación o no de los metros.
26. Panel fotográfico georreferenciado de las partidas ejecutadas y/o eventos producidos en obra.

- ANEXOS

27. Índice de precios unificados (De corresponder).
28. Copia de garantías vigentes.
29. Copia de contrato de obra y adendas.
30. Certificado de Control de Calidad de los materiales y pruebas que correspondan.
31. Copia de comprobantes de pago de SENCICO, SCTR y CONAFOVICER.
32. Copia de designación de inspector de obra y/o supervisor de obra (Solo para la primera valorización).
33. Copia de constancia de entrega de Expediente Técnico (Solo para la primera valorización).
34. Copia de Acta de Entrega de Terreno (Solo para la primera valorización).
35. Copia de Carta Fianza
36. Copia de no estar habilitado con el estado
37. Copia de capacidad libre de contratación.
38. Copia de certificado de habilidad del personal Clave y No clave

CD con el siguiente contenido:

- El íntegro de todos los archivos electrónicos nativos de la Valorización.
- Los archivos escaneados en PDF, de toda la información presentada a la ENTIDAD (documentos suscritos y/o visados por los especialistas que correspondan, trámites documentarios, valorizaciones, etc.).

El plazo máximo de aprobación por el supervisor de obra de las valorizaciones y su remisión a la ENTIDAD, será de cinco (5) días hábiles, contados a partir del primer día hábil del mes siguiente de la valorización respectiva.

Las valorizaciones de avance de obra serán canceladas por la ENTIDAD, en fecha no posterior al último día del mes en el que fue presentada la valorización.

Toda la documentación será presentada a la ENTIDAD, suscrita por el Representante Legal del contratista y también firmada y sellada por el Residente de Obra y por los Ingenieros especialistas del contratista, en la especialidad que corresponda, en tres (03) originales foliados, siendo las fotografías a color (30 fotografías geo referenciadas donde se muestra la elevación fecha y hora) acompañados de la versión digital en 01 CD por cada juego, que incluye el archivo nativo

II. EQUIPOS, MAQUINARIAS Y MEDIOS AUXILIARES

El Contratista colocará en la obra el equipo o maquinaria y medios auxiliares que sean precisos para la correcta ejecución de aquella en el plazo establecido, y en todo caso, los equipos que se propusieron en su oferta y/o bases, en los mismos términos y características.





TÉRMINOS DE REFERENCIA PARA LA EJECUCIÓN SALDO DE OBRA DEL PI: "REMEDIACIÓN DE TECHOS DE LOS PABELLONES A, B, C Y BIBLIOTECA CENTRAL DE LA UNIVERSIDAD NACIONAL DEL CENTRO DEL PERU – EL TAMBO – HUANCAYO – PERU" CON CUI N°2379085

Dichos equipos, adscritos a la obra, deberán estar en perfectas condiciones de funcionamiento, debiendo de repararse inmediatamente los elementos averiados, y asumiendo el contratista la obligación de reemplazarlos cuando así lo ordene la Supervisión y/o Inspección de Obra. En caso de discordar con la solicitud de la Supervisión, tendrá el Contratista derecho a reclamar ante la Universidad Nacional del Centro del Perú, en el plazo de hasta 7 días calendario, de efectuada la solicitud de la Supervisión. Si el equipo o la dotación previstos en el proyecto fuesen insuficientes para la ejecución de la obra en los plazos establecidos, la Supervisión notificará de la situación al Contratista y procederá con las sanciones que correspondan. El Contratista no tendrá derecho a reclamación alguna ante la Entidad Contratante.

### III. ALMACENAMIENTO DE MATERIALES

Las zonas destinadas a acopios requerirán la aprobación del Supervisor de Obra, debiendo ser acondicionados a completa satisfacción de éste, una vez hayan cumplido su misión, de forma tal que recuperen su aspecto original.

El almacenamiento se realizará de forma que se garantice la conservación de los materiales en perfectas condiciones de utilización y siguiendo en todo caso las instrucciones de la Supervisión.

La limpieza de la obra y retirada de los materiales acopiados y no utilizados corresponde al Contratista, de tal modo que deberán ser efectuados a medida que se realicen los trabajos.

### IV. CALENDARIO DE AVANCE DE OBRA

Es obligación del Contratista elaborar el calendario valorizado y sus actualizaciones en días y por partidas, la misma que deberá ser presentada para la firma del contrato.

### V. TRABAJOS DEFECTUOSOS O MAL EJECUTADOS

El Contratista es exclusivamente responsable de la ejecución y conservación de las obras objeto del presente contrato y de las fallas que en ella pudieran notarse, sin que le exima de responsabilidad la circunstancia de que la Supervisión de obra haya examinado y reconocido la obra durante su construcción o los materiales empleados, ni que las distintas partes de obra hayan sido incluidas en las mediciones o certificaciones parciales.

Si la obra no se sujetara estrictamente a los planos y demás documentos del proyecto, si los materiales utilizados no fueran de la calidad requerida, si se advierten vicios o defectos en la construcción o se tienen razones fundadas para creer que existen vicios ocultos en la obra ejecutada, el contratista deberá demolerla y rehacerla hasta dejarla a completa satisfacción de la Supervisión de la obra.

Queda totalmente prohibido valorizar partidas ejecutadas de manera defectuosa o incompleta o que no cumplan las normas y reglamentos técnicos vigentes.

Los gastos de estas operaciones serán a cuenta del Contratista salvo en el caso que se hubieran realizado en base a sospechas de la Supervisión de obra de existir vicios ocultos y estos no pudieran ser comprobados.

### VI. TRIBUTOS Y OTRAS OBLIGACIONES

Serán de cargo del Contratista todos los tributos, contribuciones, gravámenes que le



TÉRMINOS DE REFERENCIA PARA LA EJECUCIÓN SALDO DE OBRA DEL PI: "REMODELACIÓN DE TECHOS DE LOS PABELLONES A, B, C Y BIBLIOTECA CENTRAL DE LA UNIVERSIDAD NACIONAL DEL CENTRO DEL PERU - EL TAMBO - HUANCAYO - PERU" CON CUI N°2379085

corresponden de acuerdo a Ley. Toda responsabilidad de carácter laboral y por el pago de aportaciones sociales es exclusivamente del contratista (PAGOS MENSUALES A CONAFOVICER, SENCICO, ESSALUD, ONP, SNP Y SCTR, ETC); debiendo presentarlo a partir de la Segunda Valorización.

Al finalizar la ejecución de obra deberán presentar a la Entidad los CERTIFICADOS DE NO ADEUDO DE CONAFOVICER Y SENCICO, según el porcentaje establecido por Ley.

#### VII. SUMINISTROS DE SERVICIOS

El suministro de energía eléctrica, el abastecimiento de agua y uso de desagües (de ser el caso), que sean necesarios para la ejecución de la obra serán de cuenta y responsabilidad del contratista, para lo cual, antes del inicio de la obra el contratista debe colocar su medidor de energía eléctrica y de abastecimiento de agua.

#### VIII. DAÑOS A TERCEROS

Constituye obligación del Contratista el asumir los costos de reparación de los daños que ocasionen a las redes eléctricas, agua, desagüe, teléfonos (de ser el caso) y demás terceros. La negativa del Contratista en reparar el daño causado será causal de resolución del contrato, sin perjuicio de que la Universidad Nacional del Centro del Perú o las empresas de servicio ejecuten los trabajos con cargo a las valorizaciones del Contratista y/o garantías de Fiel cumplimiento, de ser el caso.

#### IX. SEGUROS

El Contratista antes del inicio de la Obra deberá tomar por su cuenta todos los seguros previstos en las Bases, legislación vigente y todos los que sean necesarios para la correcta ejecución de la Obra, que forman parte del Contrato, debiendo presentar ante LA ENTIDAD las Pólizas correspondientes, las veces que sean necesarias. Estas pólizas deben indicar el nombre, ubicación de la Obra y número de procedimiento de selección. El Contratista presentará las Pólizas de Seguro necesarios para resguardar la integridad de los bienes, los recursos que se utilizan y los terceros eventualmente afectados.

Sin perjuicio de sus responsabilidades derivadas del presente procedimiento de selección, el Contratista deberá tomar por su cuenta los seguros con las coberturas que se describen a continuación, manteniendo su responsabilidad por el total de los daños.

- **Seguro por Accidentes:** Póliza permanente que cubra contra accidentes provenientes del trabajo durante la ejecución de la obra a todo su personal, ingenieros y técnicos conforme lo establece la normatividad vigente.  
Asimismo, se considerarán como terceras personas al personal de la Supervisión y la Entidad, que se encuentren cumpliendo funciones dentro de la zona de ejecución de la obra. Deben mantenerse vigente desde el inicio de los trabajos hasta la culminación de los mismos, incluyendo el lapso comprendido hasta la recepción final de la obra.
- **Seguro de responsabilidad civil frente a terceros:** para asumir los daños y/o cubrir sentencias firmes derivadas de demandas por actos derivados de las actividades o trabajos realizados por el contratista, con las coberturas siguientes:

Responsabilidad civil extra contractual. Responsabilidad civil patronal y Responsabilidad



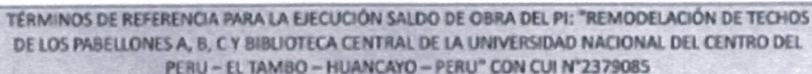

*Esta póliza debe de presentarse antes de iniciar los trabajos y mantenerse vigente hasta la recepción final de la obra.*

- **Seguro contra todo riesgo**, daños y perjuicios a terceros para cubrir la responsabilidad civil por muerte accidental o lesiones a personas que no sean trabajadores de la obra, incluyendo, incendio, robos, derrumbes, terremotos, sabotaje y daños causados por la naturaleza, para proteger las instalaciones y trabajos ejecutados y en proceso de ejecución, instalaciones provisionales, equipos, bienes, etc. Que se encuentren en el área de ejecución de los trabajos, hasta su recepción, por un valor de recepción a nuevo, deberá tomarse desde la fecha prevista de ingreso de los equipos y materiales de consideración el almacén hasta la recepción de la obra.

Es responsabilidad del contratista, cumplir todas las condiciones y términos de los seguros para mantenerlos operantes o vigилantes, el pago de las primas y deducibles correspondientes será por su cuenta, incluso deberá dar el correspondiente aviso al asegurador en caso de siniestro dentro del término que fije la póliza respectiva.

*El Contratista será el responsable de tomar las medidas necesarias para obtener la seguridad y protección de las personas e instalaciones de la Obra, para lo cual deberá proveer durante los trabajos, el personal, cercos, iluminación y otros elementos adecuados que se requiera.*

El Contratista deberá proporcionar guardiana general y el personal auxiliar de servicios para el personal de Obra y las instalaciones de uso común. El servicio de guardiana se realizará durante las 24 horas del día, en tanto que el resto de servicios se atenderán de acuerdo a los horarios que se establezcan.

Es obligación y responsabilidad del Contratista, atender los juicios, reclamos, demandas o acciones imputables a él o a su personal directa e indirectamente por actividades ilícitas, daños, pérdidas, accidentes, lesiones o muertes, producidos dentro de la obra y/o áreas aledañas de su influencia, como consecuencia de la ejecución de trabajos, negligencia así mismo, de los reclamos de gremios sindicales. Es obligación y responsabilidad del Contratista, inspeccionar los terrenos aledaños en el perímetro de la construcción, comprendidas en el área de influencia de la obra y que puedan ver afectada su estabilidad.

El cartel de obra se ubicará dentro de los siete (07) días calendario posterior a la entrega del terreno, la entidad otorgará el modelo de acuerdo a las especificaciones técnicas contenidos en el expediente técnico (01 Carteles) y será ubicado de acuerdo a las indicaciones de la supervisión y/o la Entidad, a través del coordinador de obras, el mismo que el contratista mantendrá en óptimas condiciones hasta la recepción de la obra.

*El postor adjudicado, al momento de la suscripción del contrato deberá presentar una*



TÉRMINOS DE REFERENCIA PARA LA EJECUCIÓN SALDO DE OBRA DEL PI: "REMODELACIÓN DE TECHOS DE LOS PABELLONES A, B, C Y BIBLIOTECA CENTRAL DE LA UNIVERSIDAD NACIONAL DEL CENTRO DEL PERU - EL TAMBO - HUANCAYO - PERU" CON CUI N° 2379085

dirección electrónica (correo electrónico) autorizando expresamente esta modalidad para que la entidad realice el procedimiento administrativo de notificaciones (Ampliaciones de Plazo, Prestaciones Adicionales de Obra, Liquidaciones de Obra entre otros), además de una dirección procesal en la ciudad de Huancayo, Región Junín.

#### XIV. DEL PERSONAL

El Residente deberá presentar al Supervisor de la Entidad, la relación del personal que va a trabajar en la obra, reservándose este el derecho de pedir el cambio total o parcial del personal, o los que a su juicio y en el transcurso de la obra demuestren ineptitud para desempeñar el cargo encomendado.

El Residente deberá acatar la determinación del Supervisor de la Entidad y no podrá invocar como causa justificadora para solicitar ampliación de plazo para entrega de obra lo anteriormente descrito.

#### XV. DEL EQUIPO

Comprende la maquinaria que interviene en la obra señalada en la relación de equipo mínimo del presente expediente técnico, el equipo variará de acuerdo a la magnitud de la obra, pero en todo caso debe ser suficiente y de óptimo estado para que la obra no sufra retrasos en su ejecución.

#### XVI. DE LOS MATERIALES

Los materiales a ser empleados para la construcción de las obras deben ser proporcionados por el Contratista, por ello será este el único responsable de la selección de los proveedores y fuentes de abastecimiento, teniendo en consideración que todos los materiales deben cumplir con las exigencias de calidad establecidas.

Los materiales suministrados por el Contratista para la ejecución de las obras deberán ser de primera calidad y adecuados al objeto que se les destina. Los materiales y elementos que el Contratista emplee en la ejecución de las obras sin la aprobación del Supervisor podrán ser rechazados por éste, cuando no se encuentre apropiado para la utilización en la ejecución de la obra.

El Contratista deberá contar con los Reglamentos, Manuales y Normas vigentes, para garantizar un correcto control de materiales y aplicación de procedimientos estandarizados de ensayos a efectuar.

El acopio de los materiales debe hacerse de manera racional, de tal manera que su presencia no cause malestar en la ejecución de la misma, o que por excesivo tiempo de almacenamiento desmejore las propiedades particulares de estos. El Residente pondrá en consideración del Supervisor y, a su solicitud, muestras por duplicado de los materiales que crea conveniente, los que previa aprobación podrán usarse en la obra. El Supervisor está autorizado a rechazar el empleo o uso de los materiales, cuando no cumplan con las normas ya mencionadas o con las especificaciones particulares de los elementos destinados a la obra.

#### XVII. LAS PRUEBAS





TÉRMINOS DE REFERENCIA PARA LA EJECUCIÓN SALDO DE OBRA DEL PI: "REMEDIACIÓN DE TECHOS DE LOS PABELLONES A, B, C Y BIBLIOTECA CENTRAL DE LA UNIVERSIDAD NACIONAL DEL CENTRO DEL PERU - EL TAMBO - HUANCAJO - PERU" CON CUI N°2379085

Es obligación del Contratista, antes de solicitar la Recepción de la Obra, realizar todas las Pruebas, análisis y ensayos necesarios para la verificación del óptimo funcionamiento de la obra ejecutada. De no ser así, el Supervisor está autorizado a rechazar los trabajos, siendo responsabilidad del Contratista la reposición de ellos.

#### XVIII. SERVICIOS DE LABORATORIO

El Contratista propondrá a una entidad de reconocido prestigio especializada en pruebas de laboratorio para llevar a cabo todos los servicios de pruebas que sean necesarios para asegurar el cumplimiento de todo lo descrito en los documentos del presente Expediente Técnico.

El laboratorio de pruebas deberá tener personal técnico con experiencia, estar apropiadamente equipado y completamente calificado para efectuar las pruebas de acuerdo con las normas especificadas. El Contratista obtendrá la aceptación del Supervisor antes de que se lleven a cabo los servicios, estando a cargo del Contratista el costo de los mismos.

Cualquier prueba necesaria para satisfacer los procedimientos internos de control de calidad del Contratista, será de su responsabilidad.

#### XIX. PRUEBAS Y MUESTRAS

El Contratista suministrará todo el personal e instalaciones necesarios para ayudar con el desarrollo de las pruebas. Estas se llevarán a cabo por personal de laboratorio tal como se indique en las Especificaciones. Se llevará un registro que incluya el tipo, tiempo, localización y número de cada prueba o muestra requerida.

Después de tomar la muestra, el laboratorio llevará a cabo las pruebas requeridas dentro de un término razonable de tiempo consistente con las normas especificadas y rendirá un informe escrito de cada prueba efectuada.

El Contratista facilitará todos los materiales para muestras y cooperará en las actividades requeridas para las pruebas, incluyendo la toma de muestras.

#### XX. INFORME DE PRUEBAS

Según se especifique en Planos o el Supervisor lo requiera, el laboratorio presentará para su revisión informes escritos sobre los resultados de las pruebas y la información suministrada por el Contratista sobre materiales y equipos propuestos para usarse en la Obra.

Los informes escritos sobre pruebas de materiales entregados en el sitio e ingresados a la Obra serán remitidos directamente del laboratorio a la Supervisión.

#### XXI. CONTROL DE CALIDAD DE LA OBRA

Será responsabilidad del Contratista de Obra establecer y ejecutar un sistema de control óptimo, que garantice la máxima calidad del proceso constructivo en general.

La Supervisión controlará y verificará los resultados obtenidos y tendrá la facultad, en el caso de dudas de solicitar al Contratista la ejecución de ensayos especiales en un laboratorio independiente. El Contratista también será responsable de los costos de mano de obra, gastos varios, daños o pérdidas, ya sean directos o indirectos, que resulten del uso de materiales que el Supervisor o Inspector considere con defectos de fabricación o como resultado de un defectuoso manipuleo o instalación. Sin embargo, cualquier revisión, inspección o comprobación que efectúe la Supervisión no exime al Contratista de su



TÉRMINOS DE REFERENCIA PARA LA EJECUCIÓN SALDO DE OBRA DEL PI: "REMODELACIÓN DE TECHOS DE LOS PABELLONES A, B, C Y BIBLIOTECA CENTRAL DE LA UNIVERSIDAD NACIONAL DEL CENTRO DEL PERU – EL TAMBO – HUANCAYO – PERU" CON CUI N°2379085

obligación sobre la calidad de la misma.

## XXII. SEGURIDAD LABORAL

Para la ejecución de los trabajos el Contratista debe cumplir, como mínimo, con los requisitos de seguridad establecidos en la Norma G.050 de Seguridad durante la Construcción, contenido en el Reglamento Nacional de Edificaciones, aprobado mediante D.S. N°011-2006-VIVIENDA y sus modificatorias; la Ley de Seguridad y Salud en el Trabajo aprobada mediante Ley N°29783 y modificada mediante Ley N°30222 y con y con su respectivo Reglamento aprobado con D.S. N°005-2012-TR y modificado el 2014 por el D.S. N°012-2014-TR.

El Contratista debe dotar a sus operarios del equipo básico de protección personal (EPP) y tendrá en cuenta la protección adicional por el riesgo de caída. La zona de trabajo debe contar con los adecuados accesos, circulaciones y señalización. El Contratista está obligado a tomar todas las medidas de seguridad necesarias para evitar peligros contra la integridad, la vida y la propiedad de las personas, instituciones o firmas durante la realización del proyecto. En este sentido deberá dotar a su personal, de los equipos y herramientas pertinentes para la realización de todos los trabajos, quedando terminantemente prohibido la realización de trabajos en circuitos energizados. El Contratista deberá tener en cuenta la buena práctica en el almacenamiento y manejo de materiales, así como la, seguridad en los trabajos de izaje. Así mismo, el Contratista deberá contar con un botiquín básico de primeros auxilios.

## XXIII. CONSERVACIÓN DEL MEDIO AMBIENTE

El Contratista está obligado a realizar las visitas técnicas, mediciones y cualquier actividad, en estricta conformidad a las normas de Medio Ambiente vigentes.

El Contratista deberá cumplir con la normatividad legal sobre Medio Ambiente de aplicación en su actividad.

## XXIV. REPOSICION DE SERVICIOS PÚBLICOS AFECTADOS

El postor deberá efectuar un inventario detallado de las instalaciones de servicios público ubicadas en el área de influencia del proyecto, para lo cual por medio de consultas a las empresas correspondientes deberá conseguir la información de ubicaciones de las redes principales y secundarias de las redes subterráneas y aéreas, así como de las acometidas domiciliarias, estado de conservación, vida útil remanente, etc.

Para ello coordinará con las empresas de servicio y/o Instituciones cuyas redes o instalaciones se localicen y/o afecten el área del proyecto, de las que se obtendrán los documentos correspondientes a fin de programar las actividades complementarias que pudieran presentarse. De requerir el proyecto la reubicación y/o reemplazo de instalaciones de agua potable, alcantarillado, redes eléctricas, alumbrado público, redes de telefonía, fibra óptica, etc., se harán las gestiones pertinentes con las empresas de servicios, manteniendo permanentemente coordinación con la UNIVERSIDAD NACIONAL DEL CENTRO DEL PERU. La Solución de interferencias, la reposición de los servicios públicos (Agua potable, desagüe, luz, telefonía, etc.) así como las consecuencias que de ella deriven, serán tomadas en cuenta para la formulación de las propuestas, tanto en lo referente al proyecto, las obras a ejecutarse y sus pagos respectivos.







TÉRMINOS DE REFERENCIA PARA LA EJECUCIÓN SALDO DE OBRA DEL PI: "REMODELACIÓN DE TECHOS DE LOS PABELLONES A, B, C Y BIBLIOTECA CENTRAL DE LA UNIVERSIDAD NACIONAL DEL CENTRO DEL PERU – EL TAMBO – HUANCAYO – PERU" CON CUI N°2379085

#### XXV. SEGURIDAD Y SALUD OCUPACIONAL

El Contratista está obligado a realizar las visitas técnicas, mediciones y cualquier actividad, en estricta conformidad a las normas de Seguridad y Salud Ocupacional OHSAS 18001:1999

El contratista deberá cumplir con la normatividad legal sobre Seguridad y Salud Ocupacional, de aplicación en su actividad. Al respecto, deberá dar estricto cumplimiento bajo su responsabilidad en caso de inobservancia, de la normatividad referencial y sus modificaciones seguidamente detalladas:

- RM N° 366-2001-EM/VME Código Nacional de Electricidad.
- Ley N° 26842 Ley General de Salud.
- DS N° 033-2001-MTC Reglamento Nacional de Tránsito.
- ISI 5-02-1 Orden y Limpieza.
- ISI 8-01-1 Manejo e Investigación de Incidentes y Accidentes de Trabajo.
- Reglamento Nacional de Edificaciones.

El Contratista deberá desarrollar las medidas adecuadas de Seguridad y Salud Ocupacional a fin de garantizar la seguridad y salud del personal que intervenga en la actividad y preservar los bienes propios.

No se permitirá alterar el precio de las partidas de seguridad y salud ocupacional (implementación de salud y seguridad) planteadas por el postor en su oferta. Debido a que cualquier eventualidad laboral acarrea responsabilidad al contratista y a la entidad contratante.

#### XXVI. CONSERVACION Y SEÑALIZACIÓN DE LA OBRA

El Contratista está obligado no solo a la correcta ubicación de la obra, sino también a la conservación de esta, a su costo, hasta la finalización de dicha ejecución,

Asimismo, queda obligado a señalizar las obras objeto del contrato, con arreglo a lo dispuesto en la normativa vigente. Los gastos que origine la señalización se abonarán en la forma que se establezcan en el proyecto; en su defecto serán de cuenta del contratista.

El contratista cumplirá las ordenes que reciba de la Supervisión acerca de la instalación de señales complementarias o modificación de las ya instaladas. Será directamente responsable de los perjuicios que la inobservancia de las citadas normas y ordenes pudiera causar.

En caso de que fuese necesaria la realización de trabajos nocturnos estos deberán ser previamente autorizados por el Supervisor de obra y realizados solamente en las unidades de obra que él indique. El Contratista deberá instalar los equipos de iluminación, del tipo e intensidad que el Supervisor ordene y mantenerlos en perfecto estado mientras duren los trabajos nocturnos.

#### XXVII. COMPATIBILIZACIÓN Y COMPLEMENTOS

El objetivo de las especificaciones técnicas es dar las pautas generales que el Contratista deberá seguir en cuanto a calidades, procedimientos y acabados durante la ejecución de la obra, como complemento de los planos, metrados y memorias descriptivas.

Dpto. David Valero Lantieri  
Jefe Unidad de Estudios y Proyectos  
UNCP



TÉRMINOS DE REFERENCIA PARA LA EJECUCIÓN SALDO DE OBRA DEL PI: "REMODELACIÓN DE TECHOS DE LOS PABELLONES A, B, C Y BIBLIOTECA CENTRAL DE LA UNIVERSIDAD NACIONAL DEL CENTRO DEL PERU - EL TAMBO - HUANCAYO - PERU" CON CUI N°2379085

En caso de discrepancia en dimensiones en el proyecto, deben respetarse las dimensiones dadas en el proyecto de Arquitectura, teniendo primacía los planos de detalles sobre los planos generales.

Deberá además ser indispensable el cumplimiento de los Reglamentos, Códigos y Normas nacionales vigentes necesarias para el tipo de obra a ejecutar, así como el contenido técnico vertido en el desarrollo de las especificaciones técnicas.

#### XXVIII. PLAZOS DE LA OBRA

El contratista controlara el avance de obras a través de la Programación de sus Actividades, Diagramas de Gantt y Pert, Diagrama de Barras, indicándose la Ruta Crítica.

Las solicitudes de ampliación de plazo deberán estar debidamente motivadas, sustentadas y cuantificadas y otros reclamos emergentes de la ampliación de plazo, dentro de los términos, requisitos y condiciones que señalan el Art. 197°, 198°, 199° del Reglamento, adjuntando un gráfico explicativo de los eventos, así como la demostración objetiva de que la causal invocada modifica el calendario contractual.

Para tal efecto en casos de causales producidas por efectos climáticos (lluvias), deberá tener en cuenta la Opinión del OSCE N° 170-2016-DTN del 17-10-2016, el cual establece que: "El contratista podía emplear cualquier tipo de documento que resulte pertinente para sustentar su solicitud de ampliación de plazo (entre ellos, anotaciones en el CUADERNO DE OBRA, PERITAJES, INFORMES, FOTOGRAFÍAS, VIDEOS, ETC.) siempre que a través de estos pudiera acreditar fehacientemente los hechos y circunstancias alegados", que para nuestro caso la acreditación fehaciente más importante de los hechos alegados serán VIDEOS en la que se visualice la Supervisor y Residente de la obra mostrando las partidas afectadas de la ruta crítica por el evento alegado;

Asimismo, la Opinión del OSCE N° 169-2017-DTN del 09-08-2017, establece que: "El supervisor debía brindar su opinión respecto a la solicitud de ampliación de plazo presentada por el contratista a través de un informe en el que se precisaran los argumentos técnicos que le servían de fundamento, cumpliendo las formalidades exigidas en el anterior artículo 170 del Reglamento; en consecuencia, esta actuación no podía entenderse como cumplida con la sola anotación en el cuaderno de obra, aun cuando en este último el supervisor hubiera detallado el sustento técnico de su pronunciamiento",

De aprobarse Ampliación de Plazo, deberá de presentar un nuevo Calendario de Avance de Obra y la Programación PERT-CPM, elevando dichos documentos a la Sub Gerencia de Obras, suscrito por el Contratista y el Supervisor, con un informe para su aprobación dentro del plazo previsto por el Art. 202° del Reglamento, documentos que se incorporan al contrato en reemplazo de las anteriores.

Compatibilizar la situación presentada, con las Directivas vigentes de la Contraloría General de la República.

#### XXIX. REAJUSTE DE PRECIOS

En el caso de contratos de obra pactados en moneda nacional, los documentos del procedimiento de selección establecen las fórmulas de reajuste. Las valorizaciones que se

Ing. David Viterbo Laureano  
Asesor de Estudios y Proyectos  
U.N.C.P.





TÉRMINOS DE REFERENCIA PARA LA EJECUCIÓN SALDO DE OBRA DEL PI: "REMODELACIÓN DE TECHOS DE LOS PABELLONES A, B, C Y BIBLIOTECA CENTRAL DE LA UNIVERSIDAD NACIONAL DEL CENTRO DEL PERU – EL TAMBO – HUANCAYO – PERU" CON CUI N°2379085

efectúen a precios originales del contrato y sus ampliaciones son ajustadas multiplicándolas por el respectivo coeficiente de reajuste "K" que se obtenga de aplicar en la fórmula o fórmulas polinómicas, los Índices Unificados de Precios de la Construcción que publica el Instituto Nacional de Estadística e Informática – INEI, correspondiente al mes en que debe ser pagada la valorización. Una vez publicados los índices correspondientes al mes en que debió efectuarse el pago, se realizan las regularizaciones necesarias. Tanto la elaboración como la aplicación de las fórmulas polinómicas se sujetan a lo dispuesto en el Decreto Supremo N° 011-79-VC y sus modificatorias, ampliatorias y complementarias.

El procedimiento de reajuste se hará conforme a lo establecido en el Artículo 195° del Reglamento de la Ley de Contrataciones del Estado. El valor de los reajustes estará incluido en los Pagos a Cuenta.

### XXX. MANTENIMIENTO DE TRANSITO

El Contratista será responsable del mantenimiento de tránsito en la zona de ejecución de las obras, desde el inicio de la obra hasta su recepción final de la obra, a su costo, del mantenimiento del tránsito, de tal manera que sus trabajos no interfieran innecesaria o indebidamente, con la comodidad pública respecto al acceso a propiedades o emergencia y con las facilidades de circulación en general.

### XXXI. RECEPCION DE OBRA

Se realizará de acuerdo a lo estipulado en el artículo 208° del Reglamento de la Ley de Contrataciones del Estado.

Es obligación ineludible del Contratista, presentar al Supervisor de Obra y presidente del Comité de Recepción de Obra, los PLANOS REPLANTEADOS (de corresponder).

### XXXII. LIQUIDACIÓN DE OBRA

Se realizará de acuerdo a lo estipulado en el artículo 209°, 210° y 211° del Reglamento de la Ley de Contrataciones del Estado.

La presentación de la liquidación se realizará con copia a la supervisión de obra.

### XXXIII. RESOLUCION DE CONTRATO

La ENTIDAD ha considerado cualquiera de las partes de resolver el contrato, de conformidad con los Artículos 32° y 36° de la Ley de Contrataciones del Estado, concordante con los Artículos 164°, 165°, 166° y 167° de su Reglamento, de darse el caso la Entidad procederá de acuerdo a lo establecido en el Artículo 161° del Reglamento de la Ley de Contrataciones del Estado.

#### NOTA:

Asimismo, la ENTIDAD ha considerado la aplicación de penalidad de darse el caso, lo establecido el Artículo 161° del Reglamento de la Ley de Contrataciones del Estado.

1. Incumple injustificadamente obligaciones contractuales, legales o reglamentarias a su cargo, pese haber sido requerido para ello.
2. Haya llegado a acumular el monto máximo de la penalidad por mora o el monto máximo para otras penalidades, en la ejecución de la prestación a su cargo, o

Ing. David Valero Lauriero  
Ases. Técnico de Estudios y Proyectos  
UNCP



TÉRMINOS DE REFERENCIA PARA LA EJECUCIÓN SALDO DE OBRA DEL PI: "REMEDIACIÓN DE TECHOS DE LOS PABELLONES A, B, C Y BIBLIOTECA CENTRAL DE LA UNIVERSIDAD NACIONAL DEL CENTRO DEL PERU – EL TAMBO – HUANCAYO – PERU" CON CUI N°2379085

3. Paralice o reduzca injustificadamente la ejecución de la prestación, pese haber sido requerido para corregir tal situación.

#### XXXIV. RESPONSABILIDAD DE LA ENTIDAD

La Entidad es responsable frente al Contratista de las modificaciones que ordene y apruebe en los proyectos, estudios, informes o similares o de aquellos cambios que se generen debido a la necesidad de la ejecución de los mismos, sin perjuicio de la responsabilidad que les corresponde a los autores de los proyectos, estudios, informes o similares.

La Entidad es responsable de la obtención de las licencias, autorizaciones, permisos, servidumbre y similares para la ejecución y consultoría de obras.

#### c) OTRAS CONSIDERACIONES

1. Dentro de los treinta (30) días calendarios contados desde el inicio contractual de obra, el contratista presenta al supervisor o inspector de obra, un informe técnico de revisión del expediente técnico de obra, que incluya entre otros, las posibles prestaciones adicionales, riesgos del proyecto y otros aspectos que sean materia de consulta, además de indicar la definición de marcas y tipo de materiales e insumos a utilizar en la ejecución de la obra, además debiendo emitir pronunciamiento respecto de los equipos a ser utilizados (incluyendo el cronograma de adquisición).
2. Se deberá emplear la plataforma digital denominada "cuaderno de obra digital" para la ejecución de obra, la cual es una herramienta informática desarrollada y administrada por el OSCE. Ello de conformidad con las disposiciones establecidas en la directiva N°009-2020-OSCE/PRE "Lineamientos para el uso del cuaderno de obra digital" (14.08.2020).

#### 25. DISPOSICIONES COMPLEMENTARIAS

- ✓ La experiencia solicitada al personal propuesto es la mínima, por cuanto queda a criterio del postor ofertar profesionales con mayor capacidad profesional, o nivel de actualización profesional sin que ello represente mayores costos a la entidad.
- ✓ Las constancias y certificados que se presenten deberán haber sido emitidos por quien corresponda en ejercicio de una facultad expresa aplicado a las instituciones públicas, así como aquellas emitidas por un privado u otro emitido por quien ostente las facultades correspondientes.
- ✓ Las bases administrativas son las reglas del proceso por consiguiente deberán ser en función a ellas que el postor formule su oferta tanto técnica como económica.
- ✓ Cualquier controversia que surja durante las etapas del proceso se resolverán conforme a lo establecido en las Bases y la Ley.
- ✓ El personal propuesto para la ejecución de la obra no podrá ser sustituido, salvo los casos o situaciones de fuerza mayor debidamente comprobadas que se susciten después de la suscripción del contrato. Situación que también será aprobada por la Entidad. De acuerdo a la OPINIÓN N° 252-2017/DIN El contratista se encuentra en la obligación de ejecutar el servicio con el personal ofertado en el procedimiento de selección, pudiendo efectuar el reemplazo de uno o más de ellos, siempre y cuando el reemplazo propuesto reúna iguales o superiores características a las previstas en las bases para el personal a ser reemplazado, debiendo para ello contar con la autorización previa por parte de la Entidad.
- ✓ El pasado 25 de mayo venció la última prórroga que por 90 días dispuso el Ministerio de Salud mediante RM N° 031-2023-MINSA, para afrontar la emergencia sanitaria por la COVID-19, con lo cual se han generado los siguientes efectos en materia laboral y de seguridad y salud en el trabajo:

Fgo. David Valero Lema  
Uso: Unidad Ejecutora  
UNCP





TÉRMINOS DE REFERENCIA PARA LA EJECUCIÓN SALDO DE OBRA DEL PI: "REMEDIACIÓN DE TECHOS DE LOS PABELLONES A, B, C Y BIBLIOTECA CENTRAL DE LA UNIVERSIDAD NACIONAL DEL CENTRO DEL PERU - EL TAMBO - HUANCAJO - PERU" CON CUI N°2379085

- Se reactiva plenamente la obligación de los empleadores de realizar exámenes médicos ocupacionales (EMOs) para los trabajadores en general, de manera periódica; así como los exámenes médicos pre ocupacionales para aquellas empresas que desarrollen actividades de alto riesgo. No hay extensión alguna de exámenes médicos vencidos o por vencer.
- Se reactiva la obligación de realizar auditorías al sistema de gestión de SST a cargo de un auditor inscrito en el registro de auditores del MTPE. Según el Decreto Legislativo N° 1499, culminada la Emergencia Sanitaria, las empresas cuentan con un plazo de 90 días calendario para realizar la auditoría y 15 días calendario desde la emisión del informe respectivo para presentarlo a la autoridad, cuando corresponda.
- Se deberán llevar a cabo de forma presencial las cuatro (04) capacitaciones en materia de SST aprobadas en el Plan Anual de Capacitaciones. Ello en adición a las capacitaciones que en cada caso debe brindarse al trabajador al momento de su contratación y al producirse cambios en sus funciones. En el caso de teletrabajo total, deberá aplicarse la normativa específica en estos casos.
- Queda sin efecto, sin lugar a dudas o interpretaciones, la prórroga del periodo de funciones tanto del Comité de SST (CSST), como del Supervisor, según corresponda, por lo que las empresas deberán organizar el proceso electoral; y de ser el caso, remitir una comunicación a la organización(es) sindical(es) poniendo en su conocimiento la necesidad de elegir a los representantes ante el CSST.
- Finaliza la obligación de los empleadores de garantizar o procurar el teletrabajo o la licencia con goce de haber compensable de los trabajadores con discapacidad (Decreto Legislativo N° 1468) o trabajadora en estado de gestación o lactancia; y también termina la obligación de identificar a las trabajadoras en gestación o lactancia (Ley N° 31051).

#### 26. RESPONSABILIDAD POR VICIOS OCULTOS:

De conformidad con el Art. 40 del TUO de la Ley y 173 del Reglamento, el plazo máximo de responsabilidad del contratista, es el siguiente:

Plazo máximo de responsabilidad del contratista	Contabilizados a partir de la recepción de obra
Siete (07) años	EL CONTRATISTA, será responsable por los defectos o vicios ocultos que aparezcan en la obra en un plazo de siete (07) años a partir de la conformidad de la recepción total de la obra otorgada por la Entidad

En caso que, la Universidad Nacional del Centro del Perú identifique un defecto o vicio oculto, respecto de cual EL CONTRATISTA considere que no se trata de un defecto o vicio oculto o no le es imputable, este último tendrá la carga de prueba. A sí mismo, la responsabilidad de EL CONTRATISTA, comprende la reparación de los respectivos defectos y/o vicios ocultos y/o la compensación a la Universidad Nacional del Centro del Perú por los costos de reparación que sean necesarios.

#### 27. EN CASO DE CONSORCIOS

De conformidad con el numeral 49.5 del artículo 49° del Reglamento de la Ley de Contrataciones del Estado:



TÉRMINOS DE REFERENCIA PARA LA EJECUCIÓN SALDO DE OBRA DEL PI: "REMODELACIÓN DE TECHOS DE LOS PABELLONES A, B, C Y BIBLIOTECA CENTRAL DE LA UNIVERSIDAD NACIONAL DEL CENTRO DEL PERU – EL TAMBO – HUANCAYO – PERU" CON CUI N°2379085

- El porcentaje mínimo de participación de cada consorciado es de 20%.
- Para dos consorciados, el porcentaje mínimo de participación en la ejecución de contrato, para el integrante del consorcio que acredite mayor experiencia, es de 80%.
- Para tres consorciados, el porcentaje mínimo de participación en la ejecución de contrato, para el integrante del consorcio que acredite mayor experiencia, es de 60%.

#### 28. FORMA DE PAGO

LA ENTIDAD deberá realizar el pago de la contraprestación pactada a favor del contratista en Valorizaciones Mensuales, debiendo seguir el siguiente procedimiento:

- Valorización mensual, que debe ser presentada al Inspector o Supervisor para su aprobación con Informe.
- EL SUPERVISOR presenta la Valorización Mensual con el contenido mínimo, especificado en el ítem 24 del presente TDR, a la **JEFATURA DE LA UNIDAD EJECUTORA DE INVERSIONES**, la cual revisa la Valorización y emite el Informe correspondiente a través de su personal técnico/administrativo, de estar conforme la Valorización es tramitada por dicha Unidad a la Dirección General de Administración solicitando el pago, para lo cual EL CONTRATISTA adjunta la Factura correspondiente.

Ing. David Valerio Laureano  
Asesor Técnico, de Estudios y Proyectos  
UNCP





TÉRMINOS DE REFERENCIA PARA LA EJECUCIÓN SALDO DE OBRA DEL PI: "REMODELACIÓN DE TECHOS DE LOS PABELLONES A, B, C Y BIBLIOTECA CENTRAL DE LA UNIVERSIDAD NACIONAL DEL CENTRO DEL PERU – EL TAMBO – HUANCAYO – PERU" CON CUI N°2379085

### 3.2. REQUISITOS DE CALIFICACION

<b>A</b>	<b>CAPACIDAD TÉCNICA Y PROFESIONAL</b>																																
<b>A.1</b>	<b>EQUIPAMIENTO ESTRATÉGICO</b>																																
<p><u>Requisitos:</u></p> <table border="1"> <thead> <tr> <th>N°</th> <th>DESCRIPCIÓN DEL EQUIPO ESTRATÉGICO</th> <th>Unidad</th> <th>Cantidad</th> </tr> </thead> <tbody> <tr> <td>1</td> <td>Soplete de gas butano</td> <td>Und.</td> <td>4</td> </tr> <tr> <td>2</td> <td>Winche eléctrico de 4.8 HP</td> <td>Und.</td> <td>3</td> </tr> <tr> <td>3</td> <td>Ruteador de 1200w de potencia mínima</td> <td>Und.</td> <td>2</td> </tr> <tr> <td>4</td> <td>Soldadora eléctrica monofásica alterna 225 AMP</td> <td>Und.</td> <td>3</td> </tr> <tr> <td>5</td> <td>Volquete de 15m3</td> <td>Und.</td> <td>1</td> </tr> <tr> <td>6</td> <td>Grúa telescópica de 27tn a 15m</td> <td>Und.</td> <td>2</td> </tr> <tr> <td>7</td> <td>Compresora Neumática 250-330 Pcm 87 Hp</td> <td>Und.</td> <td>1</td> </tr> </tbody> </table> <p><u>Acreditación:</u> De conformidad con el numeral 49.3 del artículo 49 y el literal e) del numeral 139.1 del artículo 139 del Reglamento este requisito de calificación se acredita para la suscripción del contrato.</p> <p><b>Importante</b> <i>No corresponde solicitar como equipamiento que el postor cuente con oficinas, locales u otros espacios físicos. Asimismo, no se puede requerir características, años de antigüedad y demás condiciones del equipamiento que no consten en el expediente técnico.</i></p>		N°	DESCRIPCIÓN DEL EQUIPO ESTRATÉGICO	Unidad	Cantidad	1	Soplete de gas butano	Und.	4	2	Winche eléctrico de 4.8 HP	Und.	3	3	Ruteador de 1200w de potencia mínima	Und.	2	4	Soldadora eléctrica monofásica alterna 225 AMP	Und.	3	5	Volquete de 15m3	Und.	1	6	Grúa telescópica de 27tn a 15m	Und.	2	7	Compresora Neumática 250-330 Pcm 87 Hp	Und.	1
N°	DESCRIPCIÓN DEL EQUIPO ESTRATÉGICO	Unidad	Cantidad																														
1	Soplete de gas butano	Und.	4																														
2	Winche eléctrico de 4.8 HP	Und.	3																														
3	Ruteador de 1200w de potencia mínima	Und.	2																														
4	Soldadora eléctrica monofásica alterna 225 AMP	Und.	3																														
5	Volquete de 15m3	Und.	1																														
6	Grúa telescópica de 27tn a 15m	Und.	2																														
7	Compresora Neumática 250-330 Pcm 87 Hp	Und.	1																														
<b>A.2</b>	<b>CALIFICACIONES DEL PLANTEL PROFESIONAL CLAVE</b>																																
<b>FORMACIÓN ACADÉMICA DEL PLANTEL PROFESIONAL CLAVE</b>																																	
<p><u>Requisitos:</u></p> <ul style="list-style-type: none"> <li>➤ <b>Un (01) Ingeniero Residente – Jefe de Proyecto.</b> Título profesional en Ingeniería Civil y/o Arquitecto, colegiado.</li> <li>➤ <b>Un (01) Ingeniero Especialista en Estructuras.</b> Título profesional en Ingeniería Civil, colegiado.</li> <li>➤ <b>Un (01) Ingeniero Especialista SSOMA.</b> Título profesional en Ingeniería Industrial y/o Ingeniería Ambiental, colegiado.</li> </ul> <p><u>Acreditación:</u> De conformidad con el numeral 49.3 del artículo 49 y el literal e) del numeral 139.1 del artículo 139 del Reglamento este requisito de calificación se acredita para la suscripción del contrato.</p> <p><b>Importante</b></p> <ul style="list-style-type: none"> <li>• El residente de la obra debe cumplir las calificaciones establecidas en el artículo 179 del Reglamento.</li> </ul>																																	
<b>A.3</b>	<b>EXPERIENCIA DEL PLANTEL PROFESIONAL CLAVE</b>																																
<p><u>Requisitos:</u></p> <p><b>RESIDENTE DE OBRA</b></p> <ul style="list-style-type: none"> <li>➤ Ingeniero Civil y/o Arquitecto, del personal clave requerido como <b>Residente de Obra</b>.</li> <li>➤ El profesional acreditará experiencia mínima de veinticuatro (24) meses, la experiencia se computará a partir de la colegiatura por haber participado como: Residente y/o Supervisor y/o Jefe de Residencia y/o Jefe de Supervisión y/o Inspector; en la ejecución y/o supervisión de obras similares en entidades públicas y/o privadas. De presentarse experiencia ejecutada paralelamente (traslape), para el cómputo del tiempo de dicha experiencia sólo se considerará una vez el periodo traslapado.</li> </ul> <p><b>ESPECIALISTA EN ESTRUCTURAS</b></p> <ul style="list-style-type: none"> <li>➤ Ingeniero civil titulado, del personal clave requerido como <b>Especialista en Estructuras</b>.</li> <li>➤ El profesional acreditará experiencia mínima de veinticuatro (24) meses, la experiencia se computará a partir de la colegiatura por haber participado como: Especialista en estructuras y/o especialista</li> </ul>																																	



TÉRMINOS DE REFERENCIA PARA LA EJECUCIÓN SALDO DE OBRA DEL PI: "REMODELACIÓN DE TECHOS DE LOS PABELLONES A, B, C Y BIBLIOTECA CENTRAL DE LA UNIVERSIDAD NACIONAL DEL CENTRO DEL PERU - EL TAMBO - HUANCAYO - PERU" CON CUI N°2379085

estructural y/o ingeniero estructural; en la ejecución y/o supervisión, en obras similares en entidades públicas y/o privadas. De presentarse experiencia ejecutada paralelamente (traslape), para el cómputo del tiempo de dicha experiencia sólo se considerará una vez el periodo traslapado.

**ESPECIALISTA EN SEGURIDAD(SSOMA)**

- Ingeniero Industrial y/o Ingeniero Ambiental titulado, del personal clave requerido como **Especialista en SSOMA**.
- El profesional acreditará experiencia mínima de veinticuatro (24) meses, la experiencia se computará a partir de la colegiatura por haber participado como Especialista en seguridad y/o especialista en SSOMA y/o especialista en seguridad y salud en el trabajo y/o especialista en seguridad y salud en obra y/o ingeniero de seguridad SSOMA; en la ejecución y/o supervisión, en obras similares en entidades públicas y/o privadas. De presentarse experiencia ejecutada paralelamente (traslape), para el cómputo del tiempo de dicha experiencia sólo se considerará una vez el periodo traslapado.

**Cabe señalar que la habilitación de los profesionales propuestos se requerirá para el inicio de su participación efectiva en el contrato.**

**Acreditación:**

La experiencia del personal profesional clave requerido se acreditará con cualquiera de los siguientes documentos: (i) copia simple de contratos y su respectiva conformidad o (ii) constancias o (iii) certificados o (iv) cualquier otra documentación que, de manera fehaciente demuestre la experiencia del personal profesional clave propuesto.

**Definición de obra similar para la presente contratación:**

Se considerará obra similar a: Obras públicas como: Construcción y/o mejoramiento y/o rehabilitación y/o implementación y/o sustitución y/o refacción y/o remodelación o la combinación de los términos anteriores de: Edificaciones de infraestructuras de Instituciones Educativas de diferentes niveles.

**Acreditación:**

De conformidad con el numeral 49.3 del artículo 49 y el literal e) del numeral 139.1 del artículo 139 del Reglamento este requisito de calificación se acredita para la suscripción del contrato.

**B EXPERIENCIA DEL POSTOR EN LA ESPECIALIDAD**

**Requisitos:**

El postor debe acreditar un monto facturado acumulado equivalente a **UNA (1) VEZ EL VALOR REFERENCIAL DE LA CONTRATACIÓN**, en la ejecución de obras similares, durante los 10 años anteriores a la fecha de la presentación de ofertas que se computarán desde la suscripción del acta de recepción de obra.

**Definición de obra similar para la presente contratación:**

Se considerará obra similar a: Obras públicas como: Construcción y/o mejoramiento y/o rehabilitación y/o implementación y/o sustitución y/o refacción y/o remodelación o la combinación de los términos anteriores de: Edificaciones de infraestructuras de Instituciones Educativas de diferentes niveles.

**Acreditación:**

La experiencia del postor se acreditará con copia simple de: (i) contratos y sus respectivas actas de recepción de obra; (ii) contratos y sus respectivas resoluciones de liquidación; o (iii) contratos y sus respectivas constancias de prestación o cualquier otra documentación de la cual se desprenda fehacientemente que la obra fue concluida, así como el monto total que implicó su ejecución; correspondientes a un máximo de veinte (20) contrataciones.

En los casos que se acredite experiencia adquirida en consorcio, debe presentarse la promesa de consorcio o el contrato de consorcio del cual se desprenda fehacientemente el porcentaje de las obligaciones que se asumió en el contrato presentado; de lo contrario, no se computará la experiencia proveniente de dicho contrato.

Asimismo, cuando se presenten contratos derivados de procesos de selección convocados antes del 20.09.2012, la calificación se ceñirá al método descrito en la Directiva "Participación de Proveedores en Consorcio en las Contrataciones del Estado", debiendo presumirse que el porcentaje de las obligaciones equivale al porcentaje de

David Navarro Laureano  
UNCP





TÉRMINOS DE REFERENCIA PARA LA EJECUCIÓN SALDO DE OBRA DEL PI: "REMODELACIÓN DE TECHOS DE LOS PABELLONES A, B, C Y BIBLIOTECA CENTRAL DE LA UNIVERSIDAD NACIONAL DEL CENTRO DEL PERU – EL TAMBO – HUANCAYO – PERU" CON CUI N°2379085

participación de la promesa de consorcio o del contrato de consorcio. En caso que en dichos documentos no se consigne el porcentaje de participación se presumirá que las obligaciones se ejecutaron en partes iguales.

Si el titular de la experiencia no es el postor, consignar si dicha experiencia corresponde a la matriz en caso que el postor sea sucursal, o fue transmitida por reorganización societaria, debiendo acompañar la documentación sustentatorio correspondiente.

Si el postor acredita experiencia de una persona absorbida como consecuencia de una reorganización societaria, debe presentar adicionalmente el Anexo N° 9.

Cuando los contratos presentados se encuentren expresados en moneda extranjera, debe indicarse el tipo de cambio venta publicada por la Superintendencia de Banca, Seguros y AFP correspondiente a la fecha de suscripción.

Sin perjuicio de lo anterior, los postores deben llenar y presentar el Anexo N° 10 referido a la experiencia del postor en la especialidad.

**Importante**

En el caso de consorcios, la calificación de la experiencia se realiza conforme a la Directiva "Participación de Proveedores en Consorcio en las Contrataciones del Estado".

  
Ing. David Viterio Laureano  
Ases. Unidad de Estudios y Proyectos  
UNCP

**Importante**

Para determinar que los postores cuentan con las capacidades necesarias para ejecutar el contrato, el órgano encargado de las contrataciones o comité de selección, según corresponda, incorpora los requisitos de calificación que se extraen del expediente técnico, no pudiendo incluirse requisitos adicionales a los previstos en el mismo, ni distintos a los siguientes:

**Importante**

- Si como resultado de una consulta u observación corresponde precisarse o ajustarse el requerimiento, se solicita la autorización del área usuaria y se pone de conocimiento de tal hecho a la dependencia que aprobó el expediente de contratación, de conformidad con el numeral 72.3 del artículo 72 del Reglamento.
- Los requisitos de calificación determinan si los postores cuentan con las capacidades necesarias para ejecutar el contrato, lo que debe ser acreditado documentalmente, y no mediante declaración jurada.

#### CAPÍTULO IV FACTORES DE EVALUACIÓN

La evaluación se realiza sobre la base de cien (100) puntos.

Para determinar la oferta con el mejor puntaje y el orden de prelación de las ofertas, se considera lo siguiente:

FACTOR DE EVALUACIÓN	PUNTAJE / METODOLOGÍA PARA SU ASIGNACIÓN
<b>A. PRECIO</b>	
<u>Evaluación:</u>  Se evaluará considerando el precio ofertado por el postor.  <u>Acreditación:</u>  Se acreditará mediante el documento que contiene el precio de la oferta ( <b>Anexo N° 6</b> ).	<p>La evaluación consistirá en otorgar el máximo puntaje a la oferta de precio más bajo y se otorga a las demás ofertas puntajes inversamente proporcionales a sus respectivos precios, según la siguiente fórmula:</p> $P_i = \frac{O_m \times PMP}{O_i}$ <p>I = Oferta Pi = Puntaje de la oferta a evaluar Oi = Precio i Om = Precio de la oferta más baja PMP = Puntaje máximo del precio</p> <p><b>[De 100]<sup>21</sup> puntos</b></p>

##### Importante para la Entidad

De conformidad con el artículo 51 del Reglamento, adicionalmente, se **puede** consignar el siguiente factor de evaluación, según corresponda a la naturaleza y características del objeto del procedimiento, su finalidad y a la necesidad de la Entidad:

##### Importante

Los factores de evaluación elaborados por el órgano encargado de las contrataciones o comité de selección, según corresponda, deben ser objetivos y guardan vinculación, razonabilidad y proporcionalidad con el objeto de la contratación. Asimismo, estos no pueden calificar con puntaje el cumplimiento del Expediente Técnico ni los requisitos de calificación.

<sup>21</sup> De 88 a 100 puntos, en el caso de obras bajo la modalidad de ejecución llave en mano en las que se puede incluir adicionalmente el factor capacitación. De 83 a 100 puntos, si adicionalmente, se incluyen los factores de sostenibilidad ambiental y social e integridad en la contratación pública (cuando el valor referencial supere el monto establecido por la Ley de Presupuesto del Sector Público para la Adjudicación Simplificada).



## CAPÍTULO V PROFORMA DEL CONTRATO

### Importante

- Dependiendo del objeto del contrato, de resultar indispensable, puede incluirse cláusulas adicionales o la adecuación de las propuestas en el presente documento, las que en ningún caso pueden contemplar disposiciones contrarias a la normativa vigente ni a lo señalado en este capítulo.
- En el caso de contratación de obras por paquete, se debe suscribir un contrato por cada obra incluida en el paquete.

Conste por el presente documento, la contratación de la ejecución de la obra [CONSIGNAR LA DENOMINACIÓN DE LA CONVOCATORIA], que celebra de una parte [CONSIGNAR EL NOMBRE DE LA ENTIDAD], en adelante LA ENTIDAD, con RUC N° [.....], con domicilio legal en [.....], representada por [.....], identificado con DNI N° [.....], y de otra parte [.....], con RUC N° [.....], con domicilio legal en [.....], inscrita en la Ficha N° [.....] Asiento N° [.....] del Registro de Personas Jurídicas de la ciudad de [.....], debidamente representado por su Representante Legal, [.....], con DNI N° [.....], según poder inscrito en la Ficha N° [.....], Asiento N° [.....] del Registro de Personas Jurídicas de la ciudad de [.....], a quien en adelante se le denominará EL CONTRATISTA en los términos y condiciones siguientes:

### CLÁUSULA PRIMERA: ANTECEDENTES

Con fecha [.....], el órgano encargado de las contrataciones o comité de selección, según corresponda, adjudicó la buena pro de la **ADJUDICACIÓN SIMPLIFICADA N° [CONSIGNAR NOMENCLATURA DEL PROCEDIMIENTO DE SELECCIÓN]** para la contratación de la ejecución de la obra [CONSIGNAR LA DENOMINACIÓN DE LA CONVOCATORIA], a [INDICAR NOMBRE DEL GANADOR DE LA BUENA PRO], cuyos detalles e importe constan en los documentos integrantes del presente contrato.

### CLÁUSULA SEGUNDA: OBJETO

El presente contrato tiene por objeto [CONSIGNAR EL OBJETO DE LA CONTRATACIÓN].

### CLÁUSULA TERCERA: MONTO CONTRACTUAL

El monto total del presente contrato asciende a [CONSIGNAR MONEDA Y MONTO], que incluye todos los impuestos de Ley.

Este monto comprende el costo de la ejecución de la obra, todos los tributos, seguros, transporte, inspecciones, pruebas y, de ser el caso, los costos laborales conforme a la legislación vigente, así como cualquier otro concepto que pueda tener incidencia sobre la ejecución de la prestación materia del presente contrato.

### CLÁUSULA CUARTA: DEL PAGO<sup>22</sup>

LA ENTIDAD se obliga a pagar la contraprestación a EL CONTRATISTA en [INDICAR MONEDA], en periodos de valorización [CONSIGNAR MENSUALES U OTRO TIPO DE PERIODO], conforme a lo previsto en la sección específica de las bases. Asimismo, LA ENTIDAD o EL CONTRATISTA, según corresponda, se obligan a pagar el monto correspondiente al saldo de la liquidación del contrato de obra, en el plazo de [CONSIGNAR PLAZO EN DÍAS] días calendario, computados desde el día siguiente del consentimiento de la liquidación.

En caso de retraso en el pago de las valorizaciones, por razones imputables a LA ENTIDAD, EL CONTRATISTA tiene derecho al reconocimiento de los intereses legales efectivos, de conformidad

<sup>22</sup> En cada caso concreto, dependiendo de la naturaleza del contrato, podrá adicionarse la información que resulte pertinente a efectos de generar el pago.



con el artículo 39 de la Ley de Contrataciones del Estado y los artículos 1244, 1245 y 1246 del Código Civil. Para tal efecto, se formulará una valorización de intereses y el pago se efectuará en las valorizaciones siguientes.

#### **CLÁUSULA QUINTA: DEL PLAZO DE LA EJECUCIÓN DE LA PRESTACIÓN**

El plazo de ejecución del presente contrato es de [.....] días calendario, el mismo que se computa desde el día siguiente de cumplidas las condiciones previstas en el artículo 176 del Reglamento.

#### **CLÁUSULA SEXTA: PARTES INTEGRANTES DEL CONTRATO**

El presente contrato está conformado por las bases integradas, la oferta ganadora, así como los documentos derivados del procedimiento de selección que establezcan obligaciones para las partes.

#### **CLÁUSULA SÉTIMA: GARANTÍAS**

EL CONTRATISTA entregó al perfeccionamiento del contrato la respectiva garantía incondicional, solidaria, irrevocable, y de realización automática en el país al solo requerimiento, a favor de LA ENTIDAD, por los conceptos, montos y vigencias siguientes:

- De fiel cumplimiento del contrato: [CONSIGNAR EL MONTO], a través de la [INDICAR EL TIPO DE GARANTÍA PRESENTADA] N° [INDICAR NÚMERO DEL DOCUMENTO] emitida por [SEÑALAR EMPRESA QUE LA EMITE]. Monto que es equivalente al diez por ciento (10%) del monto del contrato original, la misma que debe mantenerse vigente hasta el consentimiento de la liquidación final.

##### **Importante**

*Al amparo de lo dispuesto en el numeral 149.4 del artículo 149 del Reglamento de la Ley de Contrataciones del Estado, en el caso de contratos de ejecución de obras que se sujeten a las condiciones establecidas en dicho artículo, si el postor ganador de la buena pro solicita la retención del diez por ciento (10%) del monto del contrato original como garantía de fiel cumplimiento de contrato, debe consignarse lo siguiente:*

- *"De fiel cumplimiento del contrato: [CONSIGNAR EL MONTO], a través de la retención que debe efectuar LA ENTIDAD, durante la primera mitad del número total de pagos a realizarse, de forma prorrateada, con cargo a ser devuelto a la finalización del mismo."*

En el caso que corresponda, consignar lo siguiente:

- Garantía fiel cumplimiento por prestaciones accesorias: [CONSIGNAR EL MONTO], a través de la [INDICAR EL TIPO DE GARANTÍA PRESENTADA] N° [INDICAR NÚMERO DEL DOCUMENTO] emitida por [SEÑALAR EMPRESA QUE LA EMITE], la misma que debe mantenerse vigente hasta el cumplimiento total de las obligaciones garantizadas.

##### **Importante**

*Al amparo de lo dispuesto en el numeral 151.3 del artículo 151 del Reglamento de la Ley de Contrataciones del Estado, si el postor ganador de la buena pro solicita la retención del diez por ciento (10%) del monto del contrato de la prestación accesorias como garantía de fiel cumplimiento de prestaciones accesorias, debe consignarse lo siguiente:*

*"De fiel cumplimiento por prestaciones accesorias: [CONSIGNAR EL MONTO], a través de la retención que debe efectuar LA ENTIDAD, durante la primera mitad del número total de pagos a realizarse, de forma prorrateada, con cargo a ser devuelto a la finalización del mismo."*

#### **CLÁUSULA OCTAVA: EJECUCIÓN DE GARANTÍAS POR FALTA DE RENOVACIÓN**

LA ENTIDAD puede solicitar la ejecución de las garantías cuando EL CONTRATISTA no las hubiere renovado antes de la fecha de su vencimiento, conforme a lo dispuesto en el literal a) del numeral 155.1 del artículo 155 del Reglamento de la Ley de Contrataciones del Estado.



### Importante para la Entidad

- Sólo en el caso que la Entidad hubiese previsto otorgar adelanto, se debe incluir la siguiente cláusula:

#### **CLÁUSULA NOVENA: ADELANTO DIRECTO**

"LA ENTIDAD otorgará [CONSIGNAR NÚMERO DE ADELANTOS A OTORGARSE] adelantos directos por el [CONSIGNAR PORCENTAJE QUE EN NINGÚN CASO EXCEDAN EN CONJUNTO EL 10% DEL MONTO DEL CONTRATO ORIGINAL] del monto del contrato original.

EL CONTRATISTA debe solicitar formalmente el [CONSIGNAR ADELANTO O PRIMER DESEMBOLSO DEL ADELANTO DIRECTO] dentro de los ocho (8) días siguientes a la suscripción del contrato, adjuntando a su solicitud la garantía por adelantos mediante carta fianza o póliza de caución y el comprobante de pago correspondiente. LA ENTIDAD debe entregar el monto solicitado dentro de los siete (7) días siguientes a la presentación de la solicitud de EL CONTRATISTA.

Asimismo, EL CONTRATISTA debe solicitar la entrega de los demás adelantos directos en [CONSIGNAR EL PLAZO Y OPORTUNIDAD PARA LA SOLICITUD]<sup>23</sup>. La entrega del o los adelantos se realizará en [CONSIGNAR PLAZO Y OPORTUNIDAD].<sup>24</sup>

Vencido el plazo para solicitar el adelanto no procederá la solicitud.

- Si LA ENTIDAD considera necesario entregar adelantos para materiales e insumos a EL CONTRATISTA, deberá consignar la siguiente cláusula:

#### **CLÁUSULA DÉCIMA: ADELANTO PARA MATERIALES E INSUMOS**

"LA ENTIDAD otorgará adelantos para materiales e insumos por el [CONSIGNAR PORCENTAJE]<sup>25</sup> del monto del contrato original, conforme al calendario de adquisición de materiales e insumos presentado por EL CONTRATISTA.

La entrega de los adelantos se realizará en un plazo de [CONSIGNAR PLAZO] días calendario previos a la fecha prevista en el calendario de adquisición de materiales e insumos para cada adquisición, con la finalidad que EL CONTRATISTA pueda disponer de los materiales e insumos en la oportunidad prevista en el calendario de avance de obra valorizado. Para tal efecto, EL CONTRATISTA debe solicitar la entrega del adelanto en un plazo de [CONSIGNAR PLAZO] días calendario anteriores al inicio del plazo antes mencionado, adjuntando a su solicitud la garantía por adelantos mediante carta fianza o póliza de caución y el comprobante de pago respectivo.

La primera solicitud de EL CONTRATISTA debe realizarse una vez iniciado el plazo de ejecución de la obra. No procede el otorgamiento del adelanto para materiales e insumos en los casos en que las solicitudes correspondientes sean realizadas con posterioridad a las fechas señaladas en el calendario de adquisición de materiales e insumos.

#### **CLÁUSULA UNDÉCIMA: CONFORMIDAD DE LA OBRA**

La conformidad de la obra será dada con la suscripción del Acta de Recepción de Obra.

#### **CLÁUSULA DUODÉCIMA: DECLARACIÓN JURADA DEL CONTRATISTA**

EL CONTRATISTA declara bajo juramento que se compromete a cumplir las obligaciones derivadas del presente contrato, bajo sanción de quedar inhabilitado para contratar con el Estado en caso de incumplimiento.

<sup>23</sup> Indicar el plazo y oportunidad conforme al expediente de contratación.

<sup>24</sup> Este párrafo solo deberá ser incluido cuando la Entidad prevea la entrega de más de un adelanto directo al contratista.

<sup>25</sup> De conformidad con el numeral 180.2 del artículo 180 del Reglamento, los adelantos para materiales e insumos, no pueden superar el veinte por ciento (20%) del monto del contrato original, y en el caso de contratos bajo la modalidad de llave en mano, en los que se haya previsto el adelanto para equipamiento y mobiliario, no pueden superar en conjunto dicho porcentaje.



**CLÁUSULA DÉCIMA TERCERA: ASIGNACIÓN DE RIESGOS DEL CONTRATO DE OBRA**

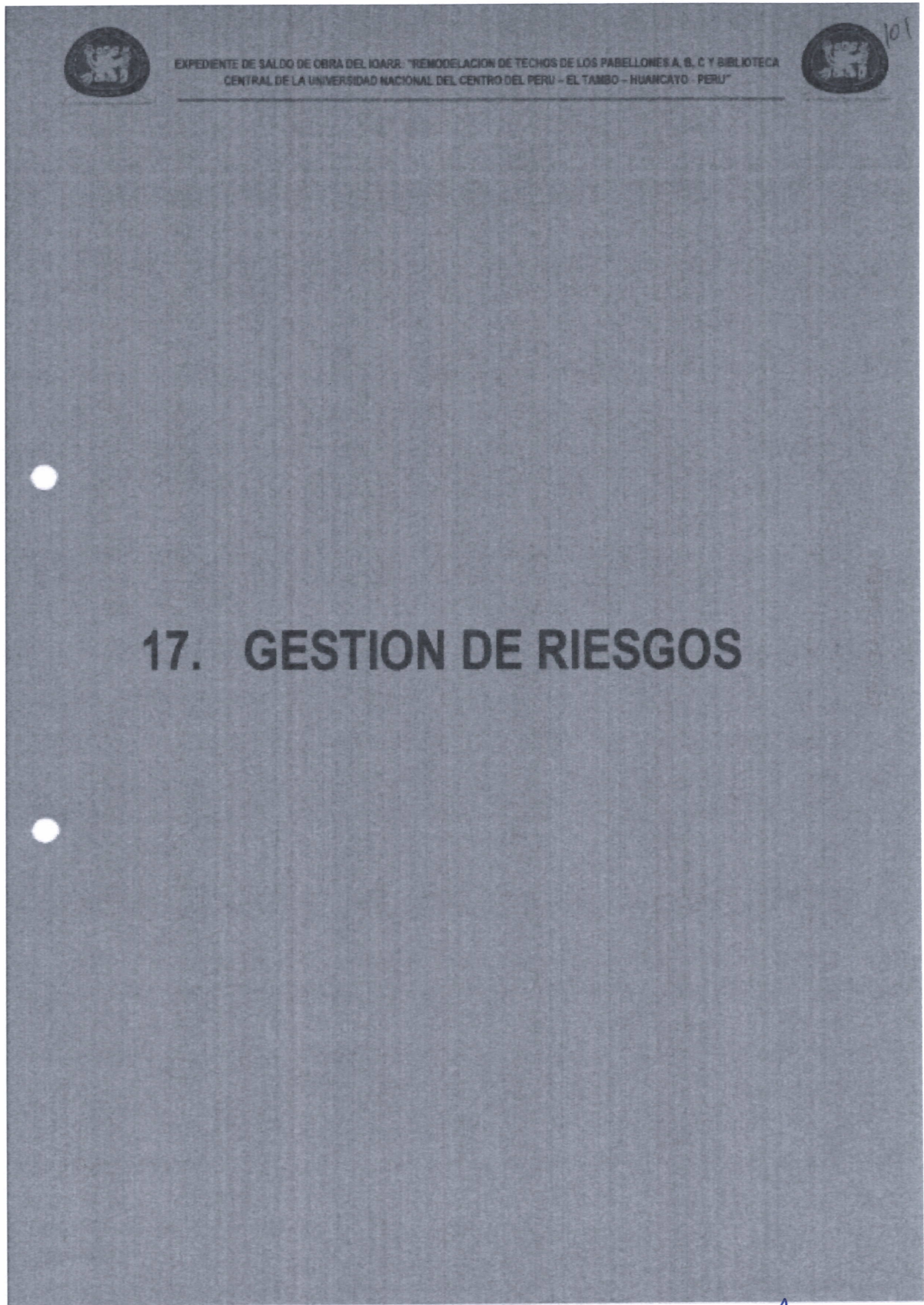





EXPEDIENTE DE SALDO DE OBRA DEL IOARR: "REMODELACION DE TECHOS DE LOS PABELLONES A, B, C Y BIBLIOTECA CENTRAL DE LA UNIVERSIDAD NACIONAL DEL CENTRO DEL PERU - EL TAMBO - HUANCAYO - PERU"



## INDICE

### Contenido

<b>GESTION DE RIESGOS</b>	<b>2</b>
I. Análisis de las medidas de reducción de riesgo de desastre	2
1.1. Aspectos Generales	2
1.2. Enfoque	3
1.3. Objetivos y Alcances	3
1.3.1. Objetivo General	3
1.3.2. Objetivo Especifico	4
1.4. Marco Normativo	4
1.5. Importancia de la Estimación de Riesgos	4
1.6. Peligro	5
1.6.1. Clasificación	5
1.7. Desastre	11
1.8. Gestión de los desastres	11
II. Vulnerabilidad	12
2.1. Concepto	12
2.2. Tipos	13
2.3. Definición de los tipos de vulnerabilidad	13
2.3.1. Vulnerabilidad ambiental y ecológica	13
III. Identificación del peligro	14
3.1. Identificación del peligro, análisis de vulnerabilidad, estimación del riesgo	14
3.1.1. Análisis de riesgo de la unidad productora	14
3.1.2. Análisis de peligros de la zona de ejecución del proyecto	15
3.1.3. Análisis de vulnerabilidad	18
IV. Reducción de Riesgos	22
4.1. Prevención específica, preparación, educación, respuesta ante una emergencia	22
4.1.1. Análisis cualitativos de riesgos	22
V. Conclusiones	23

*[Firma]*  
Pascual César Cármona Hernández  
INGENIERO CIVIL  
C.O. N° 134583

*[Firma]*

*[Firma]*

*[Firma]*



EXPEDIENTE DE SALDO DE OBRA DEL IOARR: "REMODELACION DE TECHOS DE LOS PABELLONES A, B, C Y BIBLIOTECA CENTRAL DE LA UNIVERSIDAD NACIONAL DEL CENTRO DEL PERU - EL TAMBO - HUANCAYO - PERU"



## GESTION DE RIESGOS

### I. Análisis de las medidas de reducción de riesgo de desastre

#### 1.1 Aspectos Generales

##### a. Nombre del IOARR

"REMODELACION DE TECHOS DE LOS PABELLONES A, B, C Y BIBLIOTECA CENTRAL DE LA  
UNIVERSIDAD NACIONAL DEL CENTRO DEL PERU - EL TAMBO - HUANCAYO - PERU"

##### b. Localización Geográfica

Ubicación de la Obra	: AV. MARISCAL CASTILLA N° 3909-4089 en el Distrito de EL TAMBO
Longitud	: 75°14'14.45"O
Latitud	: 12° 1'57.47"S
Altitud	: 3260 m.s.n.m
Ubigeo	: 120114
Localidad	: Ciudad Universitaria
Distrito	: El Tambo
Provincia	: Huancayo
Región	: Junín

Fig. 1 Localización del proyecto



Fuente: Equipo técnico

Páez César Gómez Fernández  
INGENIERO CIVIL  
CIP N° 134503





EXPEDIENTE DE SALDO DE OBRA DEL IGARR: "REMODELACION DE TECHOS DE LOS PABELLONES A, B, C Y BIBLIOTECA CENTRAL DE LA UNIVERSIDAD NACIONAL DEL CENTRO DEL PERU - EL TAMBO - HUANCAYO - PERU"



## 1.2. Enfoque

Para la realización de un proyecto se requiere considerar las amenazas naturales que se pueden presentar, ya que durante la fase de construcción se deberán tomar las medidas adecuadas para disminuir el riesgo al que estaría expuesta la población estudiantil y durante la fase de construcción. Por lo que deben estar preparados para actuar de la manera más adecuada ante un fenómeno natural.

La presente evaluación del riesgo corresponde al área geográfica de intervención del proyecto y su entorno, en el marco del cumplimiento de la DIRECTIVA N° 012-2017-OSCE/CD y el cumplimiento de la Ley N° 29664 Sistema Nacional de Gestión de Riesgos de Desastres "SINAGERD" y su reglamento aprobado mediante el Decreto Supremo N° 048-2011-PCM. Otro instrumento legal que permite la formulación del presente documento es la Resolución Ministerial N° 334-2012-PCM "Lineamientos Técnicos del Proceso de Estimación del Riesgo de Desastres", así mismo Resolución Jefatura N° 058-2013-CENEPRED y la Directiva N° 001-2013-CENEPRED/J, Procedimientos Administrativos Para la Evaluación de Riesgos Originados por Fenómenos Naturales.

Para tal efecto, se puede usar la metodología sugerida en la Guía PMBOK, según la Matriz de Probabilidad e Impactos previstos. Efectuando un análisis cualitativo de los riesgos identificados.

## 1.3. Objetivos y Alcances

### 1.3.1. Objetivo General

Incluir un enfoque integral de la gestión de riesgos previsible de ocurrir durante la ejecución de la obra, teniendo en cuenta las características particulares de la obra y las condiciones del lugar de su ejecución, que permita reconocer y determinar los niveles de riesgos originados por fenómenos naturales, valorar su probabilidad de ocurrencia e impacto en la ejecución de la obra. Productode este análisis, se debe clasificar los riesgos en función a su alta, moderada o baja prioridad.

3

  
Pireto César Quiroz Fernández  
INGENIERO CIVIL  
CIP N° 134563

GESTION DE RIESGOS









EXPEDIENTE DE SALDO DE OBRA DEL IOARR: "REMODELACION DE TECHOS DE LOS PABELLONES A, B, C Y BIBLIOTECA CENTRAL DE LA UNIVERSIDAD NACIONAL DEL CENTRO DEL PERU - EL TAMBO - HUANCAYO - PERU"



### 1.3.2. Objetivo Especifico

Evaluar el riesgo que pueda ocurrir durante el proceso constructivo contemplados en el IOARR: "REMODELACION DE TECHOS DE LOS PABELLONES A, B, C Y BIBLIOTECA CENTRAL DE LA UNIVERSIDAD NACIONAL DEL CENTRO DEL PERU - EL TAMBO - HUANCAYO - PERU", esto mediante las observaciones de campo y labores de gabinete, determinando así la composición, características y comportamiento de las diferentes formaciones por las que se emplaza este IOARR frente a las posibles amenazas naturales y socio naturales durante el proceso de ejecución.

### 1.4. Marco Normativo

- DIRECTIVA N° 012-2017-OSCE/CD GESTIÓN DE RIESGOS EN LA PLANIFICACIÓN DE LA EJECUCIÓN DE OBRAS
- LEY DEL SISTEMA NACIONAL DE GESTIÓN DEL RIESGO DE DESASTRES (SINAGERD)
- PLAN NACIONAL DE LA GESTIÓN DEL RIESGO
- GUÍA PARA ELABORAR EL INFORME PRELIMINAR DE RIESGOS - CENEPRED
- OSCE: ORGANISMO SUPERVISOR DE LAS CONTRATACIONES DEL ESTADO.

### 1.5. Importancia de la Estimación de Riesgos

- Permite adoptar medidas preventivas y de mitigación/reducción de desastres, parámetros fundamentales en la Gestión de los Desastres, a partir de la identificación de peligros de origen natural o inducidos por las actividades del hombre y del análisis de la vulnerabilidad.
- Contribuye en la cuantificación del nivel de daño y los costos sociales y económicos de un centro poblado frente a un peligro potencial.
- Proporciona una base para la planificación de las medidas de prevención específica, reduciendo la vulnerabilidad.
- Constituye un elemento de juicio fundamental para el diseño y adopción de medidas de prevención específica, como la preparación/educación de la población para una respuesta adecuada durante una emergencia y crear una cultura de prevención.
- Permite racionalizar los potenciales humanos y los recursos financieros, en la prevención y atención del desastre.
- Constituye una garantía para la inversión en los casos de proyectos específicos de desarrollo.

Paulo César Córdova Ferrón  
INGENIERO CIVIL  
CIP N° 134583





EXPEDIENTE DE SALDO DE OBRA DEL IOARR: "REMODELACION DE TECHOS DE LOS PABELLONES A, B, C Y BIBLIOTECA  
CENTRAL DE LA UNIVERSIDAD NACIONAL DEL CENTRO DEL PERU - EL TAMBO - HUANCAYO - PERU"



- Después de ocurrido un desastre, toma en cuenta las lecciones que siempre dejan éstos en un asentamiento humano centro poblado, permitiendo observar y analizar los tipos de vulnerabilidad y su estrecha relación con el riesgo.

#### 1.6 Peligro

El peligro es la probabilidad de ocurrencia de un desastre o fenómeno natural o inducido por o la actividad del hombre, potencialmente dañino, de una magnitud dada, en una zona o en la localidad, que puede afectar un área poblada, infraestructura física y/o el medio ambiente.

##### 1.6.1. Clasificación

El peligro según su origen, puede ser de dos clases, por un lado, de carácter natural y por otro lado de caracteres tecnológicos o generados por la acción del hombre

##### A. Peligros de origen natural

##### - Sismos

Es la liberación súbita de energía mecánica generada por el movimiento de grandes columnas de rocas en el interior de la tierra, entre su corteza y el manto superior y se propaga en forma de vibraciones a través de las diferentes capas terrestres, incluyendo los núcleos e internos y externos de la tierra.

Por su intensidad se clasifican en Baja intensidad (temblores que no causan daño con una intensidad entre los grados II, IV Y V grados en la escala de Mercalli Modificada) de moderada y de alta densidad (terremotos con intensidad entre los grados VI y VII de la escala de Mercalli Modificada). Este fenómeno puede ser originado por procesos volcánicos.

##### - Actividad Volcánica.

Es la expulsión por presión de material concentrado en estado de fusión, desde la zona magmática en el interior de la Tierra a la superficie. Hay diferentes tipos de actividad volcánica, en función de mecanismos de expulsión del material (pliniana, vesubiana, estromboliana) y por la forma de los mismos (bloques, bombas, cenizas, lapilli, etc.) así como por su composición mineralógica (ácida, intermedia y básica). Si el material está constituido de gases

Paulo César Cármon Fernández  
INGENIERO CIVIL  
CIP N° 134963

GESTION DE RIESGOS



EXPEDIENTE DE SALDO DE OBRA DEL IOARR: "REMODELACION DE TECHOS DE LOS PABELLONES A, B, C Y BIBLIOTECA CENTRAL DE LA UNIVERSIDAD NACIONAL DEL CENTRO DEL PERU - EL TAMBO - HUANCAYO - PERU"



y ceniza, se dice que la actividad es fumarólica. La actividad eruptiva se considera cuando el material expulsado va acompañado de sólidos derretidos y fragmentos rocosos. Los volcanes, son geomorfos o estructuras rocosas de forma cónica que se forma por la expulsión del magma sobre la superficie terrestre.

#### B. Generados por procesos en la superficie de la tierra

##### - Deslizamiento de tierra

Es el desplazamiento lento y progresivo de una porción de terreno, más o menos en el mismo sentido de la pendiente, que puede ser producido por diferentes factores como la erosión del terreno o filtraciones de agua.

##### - Aluvión

Es el desprendimiento de grandes masas de nieve y rocas de la cima de grandes montañas. Se desplazan con gran velocidad a través de quebradas o valles en pendiente, debido a la ruptura de diques naturales y/o artificiales o desembalses súbitos de lagunas o intensas precipitaciones en las partes altas de valles y quebradas. El "huayco", es un término peruano de origen quechua, que significa quebrada. El huayco es un tipo de aluvión de baja magnitud, que se registran con frecuencia en las cuencas hidrográficas del país, generalmente durante el periodo de lluvias. "Lloclla", término quechua, es más apropiado que "huayco".

##### - Derrumbe

Es la caída de una franja de terreno, porción del suelo o roca que pierde estabilidad o la de una estructura construida por el hombre, ocasionada por la fuerza de la gravedad, socavamiento del pie de un talud inferior, presencia de zonas de debilidad (fallas o fracturas), precipitaciones pluviales e infiltración del agua, movimientos sísmicos y vientos fuertes, entre otros. No presenta planos y superficie de deslizamiento. Este peligro, puede estar condicionado por la presencia de discontinuidades o grietas, generalmente ocurren en taludes de fuerte pendiente.

  
Paulo César Gómez Fernández  
INGENIERO CIVIL  
CIP N° 134581





EXPEDIENTE DE SALDO DE OBRA DEL IOARR: "REMDELACION DE TECHOS DE LOS PABELLONES A, B, C Y BIBLIOTECA  
CENTRAL DE LA UNIVERSIDAD NACIONAL DEL CENTRO DEL PERU - EL TAMBO - HUANCAYO - PERU"



- **Talud**

Es el desprendimiento violento en un frente glaciar y pendiente abajo, de una gran masa de nieve o hielo, acompañado en algunos casos de fragmentos rocosos de diversos tamaños y sedimentos de diferente granulometría.

- **Erosión Fluvial/de Laderas**

La erosión es la desintegración, desgaste o pérdida de suelo y/o rocas como resultado de la acción del agua y fenómenos de intemperismo.

La erosión fluvial es el desgaste que producen las fuerzas hidráulicas de un río en sus márgenes y en el fondo de su cauce, con variados efectos colaterales. Mientras que, por erosión de laderas, se entiende a todos los procesos que ocasionan el desgaste y traslado de los materiales de superficie (suelo o roca), por el continuo ataque de agentes erosivos, tales como agua de lluvias, escurrimiento superficial y vientos, que tiende a degradar la superficie del terreno.

**C. Hidrológico, meteorológico y oceanográfico**

- **Inundación**

Es el desborde lateral del agua de los ríos, lagos, mares y/o represas, cubriendo temporalmente los terrenos bajos, adyacentes a sus riberas, llamadas zonas inundables. Suelen ocurrir en épocas de grandes precipitaciones, marejadas y maremotos (tsunami).

- **Viento**

El viento es el movimiento del aire en sentido horizontal, debido a las diferencias de temperaturas existentes al producirse un desigual calentamiento de las diversas zonas de la Tierra.

Para una determinada región existe una velocidad de viento promedio, cuando supera dicho promedio y genera daños, se tipifica como un viento fuerte o de alta intensidad.

  
Paulo César Cúmar Fernández  
INGENIERO CIVIL  
CIP N° 124963

*F*

*CH*

*D*



EXPEDIENTE DE SALDO DE OBRA DEL IOARR: "REMODELACION DE TECHOS DE LOS PABELLONES A, B, C Y BIBLIOTECA CENTRAL DE LA UNIVERSIDAD NACIONAL DEL CENTRO DEL PERU - EL TAMBO - HUANCAYO - PERU"



93

- **Lluvia**

Es la precipitación de partículas de agua, en forma líquida, que cae de la nube. Para una determinada región existe una precipitación promedio, cuando supera dicho promedio y genera daños, se tipifica como una lluvia intensa.

- **Helada**

Se produce cuando la temperatura ambiental disminuye a valores cercanos o debajo de cero grados.

Se genera por un exceso de enfriamiento del suelo y por ende las primeras capas de aire adyacentes a él, durante cielos claros y secos en el día; en otros casos, por la invasión de masas de aire de origen Antártico y se presenta en la región de la sierra y con influencia en la selva, se presenta durante todo el año, con mayor intensidad en el invierno.

- **Sequia**

La sequia es considerada como un fenómeno climático cíclico provocado por una reducción en la precipitación, que se manifiesta en forma lenta y afecta a personas, actividades económicas, a la agricultura, al ambiente e incluso puede interferir en el desarrollo social y económico de los pueblos.

Existen varias definiciones de sequia, las cuales se sustentan en los tipos de impactos que este fenómeno trae como consecuencia.

- **Granizada**

El granizo es el agua congelada que cae en forma de granos de hielo traslúcidos, de estructura hojosa en capas concéntricas. Se originan en las nubes cumulonimbos y constituye un fenómeno de ámbito local y de corta duración, que acostumbra a resolverse en lluvia. La granizada, es la cantidad de granizo que cae en un periodo de tiempo determinado. Normalmente durante 6 horas expresada en centímetros de espesor.

- **Nevada**

Es un fenómeno atmosférico que consiste en la precipitación de agua helada, en forma de cristales agrupados en copos blancos que provienen de la congelación de vapor de agua atmosférica. La nieve se forma cuando la temperatura está por debajo de los 0°C, con lo cual los diminutos cristales que caen en cualquier precipitación acuosa no tienen ocasión de

Pablo César Cámar Fernández  
INGENIERO CIVIL  
CP N° 134863





EXPEDIENTE DE SALDO DE OBRA DEL IOARR: "REMODELACION DE TECHOS DE LOS PABELLONES A, B, C Y BIBLIOTECA CENTRAL DE LA UNIVERSIDAD NACIONAL DEL CENTRO DEL PERU - EL TAMBO - HUANCAYO - PERU"



fundirse, solo lo hacen superficialmente, mezclándose entre sí y dando lugar a los copos de nieve. En nuestro país normalmente, las nevadas se registran encima de los 3800 a 4000

m.s.n.m. La nevada, es la cantidad de nieve que cae en un período de tiempo determinado, normalmente durante seis horas expresada en centímetros de profundidad.

- **Friaje**

Invasión de masas de aire de origen Antártico generan heladas y se presentan en las partes altas de la sierra. Localmente en la selva, en estos casos, las temperaturas bajan debajo de lo normal denominándose a este fenómeno.

**D. Peligros de origen tecnológico (inducidos por la actividad del hombre)**

- **Incendio**

Es la propagación libre y no programada del fuego (véase Anexo N° 02: Terminología Básica), produciendo la destrucción total o parcial de las viviendas (casas o edificios) o establecimientos, existentes en las ciudades o centros poblados. Se pueden dividir en urbanos o domésticos, industriales y forestales.

El incendio urbano, comercial o industrial puede empezar por fallas en las instalaciones eléctricas (corto circuito), accidentes en la cocina, escape de combustible o gases; así como de velas o mecheros encendidos o accidentes que implican otras fuentes de fuego, propagándose rápidamente a otras estructuras, especialmente, en aquellas donde no se cumplen los estándares básicos de seguridad. El incendio forestal es la propagación libre y no programada del fuego sobre la vegetación, en los bosques, selvas y zonas áridas o semiáridas. Se entiende también, como el fuego causado en forma natural, accidental o intencional en el cual se afectan combustibles naturales situados en áreas boscosas, cuya quema no estaba prevista.

El incendio forestal, generalmente, es producido por descuidos humanos, en algunos casos intencionados, así como en forma ocasional, producida por un relámpago. Si encuentra condiciones apropiadas para su expansión, puede recorrer extensas superficies produciendo graves daños a la vegetación, fauna y al suelo; causando importantes pérdidas ecológicas, económicas y sociales, dado los múltiples beneficios, tanto directos como indirectos, que los montes prestan a la sociedad.

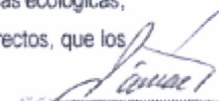
  
Pedro César Gómez Fernández  
INGENIERO CIVIL  
CIP N° 134553



EXPEDIENTE DE SALDO DE OBRA DEL ICAAR: "REMEDIACION DE TECHOS DE LOS PABELLONES A, B, C Y BIBLIOTECA  
CENTRAL DE LA UNIVERSIDAD NACIONAL DEL CENTRO DEL PERU - EL TAMBO - HUANCAYO - PERU"



- **Explosión**

Es el fenómeno originado por la expansión violenta de gases de combustión, manifestándose en forma de liberación de energía y da lugar a la aparición de efectos acústicos, térmicos y mecánicos.

Las explosiones en la mayoría de los casos o son el resultado del encadenamiento de otras calamidades o bien el origen de otras, por ello no es extraño que los daños sean mayores, y como tal es importante establecer un mecanismo de coordinación interinstitucional para estar en condiciones de enfrentar sus posibles efectos y disminuir el riesgo hacia la población y su entorno.

- **Derrame de Sustancias Químicas Peligrosas**

Es la descarga accidental o intencional (arma química) de sustancias tóxicas, al presentarse una característica de peligrosidad: corrosiva, reactiva, explosiva, tóxica, inflamable o biológico infeccioso.

Según clasificación por grado de peligrosidad de la Organización Mundial de la Salud (OPS), ésta puede ser originada por el escape, evacuación, rebose, fuga, emisión o vaciamiento de hidrocarburos o sustancias nocivas, capaces de modificar las condiciones naturales del medio ambiente, dañando recursos e instalaciones.

- **Contaminación Ambiental**

Es la cantidad de partículas sólidas suspendidas o gases presente en un volumen de aire, partículas disueltas o suspendidas, bacterias y parásitos acumulados en el agua, concentraciones de sustancias incorporadas en los alimentos o acumuladas en un área específica del suelo de medios permeables, que causan daño a los elementos que conforman el ecosistema (unidad de estudio de la ecología, donde interactúan los seres vivos entre sí, con el conjunto de factores no vivos que forman el ambiente: temperatura, clima, características geológicas, etc.)

- **Fuga de Gases**

Es el escape de una sustancia gaseosa que, por su naturaleza misma, puede producir diferentes efectos y consecuencias en el hombre y el ambiente. Los gases se caracterizan por presentar baja densidad y capacidad para moverse libremente, expandiéndose hasta ocupar el recipiente que los contiene, su estado físico representa una gran preocupación,

Pablo César Córdova Fernández  
INGENIERO CIVIL  
CIP N° 134583





EXPEDIENTE DE SALDO DE OBRA DEL IOARR: "REMEDIACION DE TECHOS DE LOS PABELLONES A, B, C Y BIBLIOTECA CENTRAL DE LA UNIVERSIDAD NACIONAL DEL CENTRO DEL PERU - EL TAMBO - HUANCAYO - PERU"



independientemente del riesgo del producto. En caso de fuga, los gases tienden a ocupar todo el ambiente, incluso cuando posee una densidad diferente a la del aire.

Una propiedad fisicoquímica relevante durante la atención a las fugas de gases es la densidad del producto en relación con el aire. Los gases más densos que el aire tiende a acumularse en el nivel del suelo y, por consiguiente, tendrán una dispersión difícil comparada con la de los gases, con una densidad próxima o inferior a la del aire.

Otro factor que dificulta la dispersión de los gases es la presencia de grandes obstáculos, como las edificaciones en las áreas urbanas.

La inhalación prolongada de estas sustancias puede ocasionar desde pérdida de conocimiento, hasta efectos que de no ser atendidos con oportunidad pueden producir la muerte.

#### 1.7. Desastre

Es una interrupción severa del funcionamiento de una comunidad causada por un peligro, de origen natural o inducido por la actividad del hombre, ocasionando pérdidas de vidas humanas, considerables pérdidas de bienes materiales, daños a los medios de producción, al ambiente y a los bienes culturales. La comunidad afectada no puede dar una respuesta adecuada con sus propios medios a los efectos del desastre, siendo necesaria la ayuda externa ya sea a nivel nacional y/o internacional.

Un peligro natural, es generado por un fenómeno natural, como terremoto, maremoto, inundación, deslizamiento, aluviones y sequía entre otros: mientras que un peligro tecnológico es generado por la actividad humana, tales como incendios urbanos o forestales, explosión y contaminación ambiental, entre otros.

#### 1.8. Gestión de los desastres

Es el conjunto de conocimientos, medidas, acciones y procedimientos que, conjuntamente con el uso racional de recursos humanos y materiales, se orientan hacia la planificación de programas y actividades para evitar o reducir los efectos de los desastres. La Gestión de Desastres, sinónimo de la Prevención y Atención de Desastres, proporciona además todos los pasos necesarios que permitan a la población afectada recuperar su nivel de funcionamiento, después un impacto.

Paulino Cesar Gómez Fernández  
INGENIERO CIVIL  
CIP Nº 134563



EXPEDIENTE DE SALDO DE OBRA DEL IOARR: "REMODELACION DE TECHOS DE LOS PABELLONES A, B, C Y BIBLIOTECA CENTRAL DE LA UNIVERSIDAD NACIONAL DEL CENTRO DEL PERU - EL TAMBO - HUANCAYO - PERU"



Podemos resumir y señalar, al mismo tiempo, que una planificación estratégica de la prevención y atención de desastres tiene dos objetivos generales: por un lado, minimizar los desastres, y por otro recuperar las condiciones de normalidad o condiciones pre desastre; los mismos que se lograrán mediante el planeamiento, organización, dirección y control de las actividades y acciones relacionadas con las fases siguientes:

- La Prevención (Antes): la Estimación del Riesgo y la Reducción del Riesgo;
- La Respuesta (Durante): ante las Emergencias (incluye la atención propiamente dicha, la evaluación de daños y la rehabilitación); y
- La Reconstrucción (Después).

Para los propósitos del presente Manual, su contenido sólo se limitará a la Estimación del Riesgo, principal componente de la Prevención.

## II. Vulnerabilidad

### 2.1. Concepto

La vulnerabilidad, es el grado de debilidad o exposición de un elemento o conjunto de elementos frente a la ocurrencia de un peligro natural o antrópico de una magnitud dada. Es la facilidad como un elemento (infraestructura, vivienda, actividades productivas, grado de organización, sistemas de alerta y desarrollo político institucional, entre otros), pueda sufrir daños humanos y materiales. Se expresa en términos de probabilidad, en porcentaje de 0 a 100.

La vulnerabilidad, es entonces una condición previa que se manifiesta durante el desastre, cuando no se ha invertido lo suficiente en obras o acciones de prevención y mitigación y se ha aceptado un nivel de riesgo demasiado alto.

Para su análisis, la vulnerabilidad debe promover la identificación y caracterización de los elementos que se encuentran expuestos, en una determinada área geográfica, a los efectos desfavorables de un peligro adverso.

La vulnerabilidad de un centro poblado, es el reflejo del estado individual y colectivo de sus elementos o tipos de orden ambiental y ecológico, físico, económico, social, y científico y

  
Pablo César Gómez Fernández  
INGENIERO CIVIL  
CIP N° 134593





EXPEDIENTE DE SALDO DE OBRA DEL IOARR: "REMODELACION DE TECHOS DE LOS PABELLONES A, B, C Y BIBLIOTECA CENTRAL DE LA UNIVERSIDAD NACIONAL DEL CENTRO DEL PERU – EL TAMBO – HUANCAYO - PERU"



tecnológico, entre otros; los mismos que son dinámicos, es decir cambian continuamente con el tiempo, según su nivel de preparación, actitud, comportamiento, normas, condiciones socio-económicas y políticas en los individuos, familias, comunidades, instituciones y países.

## 2.2. Tipos

Se han establecido los siguientes tipos de vulnerabilidad: ambiental y ecológica, física, económica, social, educativa, cultural e ideológica, política e institucional, y, científica y tecnológica.

## 2.3. Definición de los tipos de vulnerabilidad

### 2.3.1. Vulnerabilidad ambiental y ecológica

Es el grado de resistencia del medio natural y de los seres vivos que conforman un determinado ecosistema, ante la presencia de la variabilidad climática.

La sequía, por ejemplo, dado que los seres vivos requieren de agua para vivir, es un riesgo para la vida el que se convierte en desastre cuando una comunidad no puede abastecerse del líquido que requiere para su consumo. Todos los seres vivos tienen una vulnerabilidad intrínseca, que está determinada por los límites que el ambiente establece como compatibles, por ejemplo, la temperatura, humedad, densidad, condiciones atmosféricas y niveles nutricionales, entre otros, así como por los requerimientos internos de su propio organismo como son la edad y la capacidad o discapacidad natural.

Igualmente, está relacionada con el deterioro del medio ambiente (calidad del aire, agua y suelo), la deforestación, explotación irracional de los recursos naturales, exposición a contaminantes tóxicos, pérdida de la biodiversidad y la ruptura de la autorrecuperación del sistema ecológico, los mismos que contribuyen a incrementar la Vulnerabilidad.

Para obtener la información sobre este tipo de vulnerabilidad, es necesario auxiliarse de un cuadro, que debe elaborarse de acuerdo a las variables y las características, según el nivel de vulnerabilidad existente en el centro poblado donde se va a realizar la Estimación de Riesgo.

  
Pablo César Cerna Fernández  
INGENIERO CIVIL  
CIP N° 134563



EXPEDIENTE DE SALDO DE OBRA DEL IOARR: "REMODELACION DE TECHOS DE LOS PABELLONES A, B, C Y BIBLIOTECA  
CENTRAL DE LA UNIVERSIDAD NACIONAL DEL CENTRO DEL PERU - EL TAMBO - HUANCAYO - PERU"



### III. Identificación del peligro

#### 3.1 Identificación del peligro, análisis de vulnerabilidad, estimación del riesgo.

Que, mediante Resolución Ministerial N° 088-2012-PCM de fecha 13 de abril de 2012 se aprobó los "Lineamientos Técnicos Generales para la Implementación del Proceso de Estimación del Riesgo de Desastres en el marco de la Ley N° 29664 y su Reglamento", con la finalidad de contar con los procedimientos técnicos y administrativos de carácter general que permitan generar el conocimiento sobre las condiciones del riesgo de desastres para el efectivo funcionamiento del Sistema Nacional de Gestión del Riesgo de Desastres - SINAGERD; Que, en el marco de la Ley N° 29664, Ley que crea el Sistema Nacional de Gestión del Riesgo de Desastres SINAGERD, se define al proceso de estimación de riesgo de desastre, como aquél que comprende acciones y procedimientos que se realizan para generar el conocimiento de los peligros o amenazas, analizar la vulnerabilidad y establecer los niveles de riesgo que permitan la toma de decisiones en la Gestión del Riesgo de Desastres.

##### 3.1.1. Análisis de riesgo de la unidad productora:

En el siguiente cuadro podemos observar los peligros latentes de la Unidad Productora y de la localidad, para ello se tomarán en cuenta los siguientes conceptos:

**Frecuencia:** Se define de acuerdo con el periodo de recurrencia de cada uno de los peligros identificados, lo cual se puede realizar sobre la base de información histórica o en estudios de prospectiva

**Severidad:** Se define como el grado de impacto de un peligro específico (intensidad, área de impacto).

Para definir el grado de Frecuencia (a) y Severidad (b), utilizar la siguiente escala

**B = Bajo: 1; M = Medio: 2; A = Alto: 3; S.I. = Sin Información: 4.**

Tabla 1 Identificación de peligros

Fuente: Equipo técnico

Paula César Cármona Fernández  
INGENIERO CIVIL  
CIP N° 134563





EXPEDIENTE DE SALDO DE OBRA DEL IOARR: "REMDELACION DE TECHOS DE LOS PABELLONES A, B, C Y BIBLIOTECA CENTRAL DE LA UNIVERSIDAD NACIONAL DEL CENTRO DEL PERU - EL TAMBO - HUANCAYO - PERU"



PREGUNTAS SOBRE CARACTERISTICAS ESPECIFICAS DEL PELIGRO											
PELIGROS	SI	NO	FRECUENCIA (a)				SEVERIDAD (b)				Resultado (c) = (a) * (b)
			B	AA	A	S.I.	B	M	A	S.I.	
Inundación	X		1					2			2
¿Existen zonas con probable inundación?	X		1					2			2
¿Existen sedimentos en ríos o quebradas?		X									
¿Cambia flujo de río o principal que estará involucrada con el proyecto?		X									
Lluvias intensas	X			2			1				2
Derumbes/deslizamientos		X									
¿Existen procesos de erosión?		X									
¿Existen mal drenaje de suelos?		X									
¿Existen antecedentes de inestabilidad o fallas geológicas en las laderas?	X			2			1				2
¿Existen antecedentes de deslizamiento?		X									
¿Existen antecedentes de derrumbes?		X									
Heladas	X		1					2			2
Friaje/nevadas		X									
Sismos	X		1				1				1
Sequías		X									
Huaycos		X									
Incendios urbanos		X									
Derribos tóxicos		X									
Otros		X									

Tabla 2 Interpretación de resultados

INTERPRETACION DE RESULTADOS	SIGNIFICADO	COMENTARIO
2	Medio	Los peligros latentes identificados en la Unidad Productora y la localidad, según los factores de frecuencia y severidad, resultan de grado MEDIO, esto indica que la zona donde se ubica el proyecto es factible.

Fuente: Equipo técnico

Para mitigar los peligros identificados que pueden afectar el proyecto, se debe elaborar un Plan de Reducción de riesgos.

### 3.1.2. Análisis de peligros de la zona de ejecución del proyecto

Paulo César Gómez Fernández  
INGENIERO CIVIL  
CIP N° 124503

En cuanto al análisis de peligros naturales en la zona de ejecución del proyecto, la lista de identificación de peligros naturales muestra la siguiente información:



EXPEDIENTE DE SALDO DE OBRA DEL IOARR: "REMODELACION DE TECHOS DE LOS PABELLONES A, B, C Y BIBLIOTECA CENTRAL DE LA UNIVERSIDAD NACIONAL DEL CENTRO DEL PERU - EL TAMBO - HUANCAYO - PERU"



Tabla 3 Ocurrencias de peligros en la zona

PARTE A: ASPECTOS GENERALES SOBRE LA OCURRENCIA DE PELIGROS EN LA ZONA									
1. ¿Existen antecedentes de peligros en la zona en la cual se pretende ejecutar el proyecto?	SI	NO	Comentarios						
INUNDACIONES		X							
LUSIVAS	X		Las lluvias intensas originan riachuelos desde el cerro hacia la zona del proyecto, causando en ocasiones inundaciones de las vías, esto ocurre del mes de diciembre a marzo.						
HELADAS	X								
PIRA/NEVADA	X								
SISMOS	X		Este fenómeno se ha presentado con baja intensidad a nivel local y regional, esto ha ocurrido en momentos impredecibles.						
NEGRAS	X								
HELENCOS	X								
DERIVALES/DESVALAMIENTOS	X								
TSUNAMIS	X								
INCENDIOS URBANOS	X								
DERIVALES TÓXICOS	X								
OTROS	X								
2. ¿Existen estudios que pronostican la probable ocurrencia de peligros en la zona bajo análisis? ¿Qué tipo de peligros?									
INUNDACIONES		X							
LUSIVAS	X								
HELADAS	X								
PIRA/NEVADA		X							
SISMOS		X							
NEGRAS		X							
HELENCOS		X							
DERIVALES/DESVALAMIENTOS		X							
TSUNAMIS		X							
INCENDIOS URBANOS		X							
DERIVALES TÓXICOS		X							
OTROS		X							
3. ¿Existen la probabilidad de ocurrencias de algunos peligros señalados en los parámetros anteriores durante la vida útil del proyecto?	X		Lluvias intensas, heladas, sismos.						
4. ¿La información existente sobre las ocurrencias de peligros señalados en la zona es suficiente para tomar decisiones para la formulación y evaluación de proyectos?	X		Falta actualizar el registro de datos.						

Fuente: Equipo técnico

El riesgo se define como "la probabilidad de que la unidad social o sus medios de vida sufran daños y pérdidas a consecuencia del impacto de un peligro". El riesgo es función de un peligro o amenaza que tiene unas determinadas características, y de la vulnerabilidad de una unidad social (personas, familias, comunidad, sociedad), estructura física o actividad económica. Esto quiere decir que el riesgo es una función de ambos componentes:

Tabla 4 Características específicas del peligro

*[Firma]*  
Pablo César Cármas Fernández  
INGENIERO CIVIL  
CIP N° 13466

PARTE B: PREGUNTAS SOBRE CARACTERÍSTICAS ESPECÍFICAS DEL PELIGRO											
PELIGROS	SI	NO	FRECUENCIA				SEVERIDAD				resultado
			(a)				(b)				(c)
			B	M	A	S.I.	B	M	A	S.I.	= (a) * (b)
Inundación		X									





Fuente: Equipo técnico

  
Paulo César Córdova Fernández  
INGENIERO CIVIL  
CIP N° 134563



EXPEDIENTE DE SALDO DE OBRA DEL IGARR: "REMODELACION DE TECHOS DE LOS PABELLONES A, B, C Y BIBLIOTECA  
CENTRAL DE LA UNIVERSIDAD NACIONAL DEL CENTRO DEL PERU - EL TAMBO - HUANCAYO - PERU"



INTERPRETACION DE RESULTADOS	SIGNIFICADO	COMENTARIO
2	Medio	Los peligros identificados en la zona de ejecución del proyecto, según los factores de frecuencia y severidad, resultan de grado MEDIO esto indica que el proyecto es admisible de vulnerabilidad por exposición, fragilidad o resiliencia.

Fuente: Equipo técnico

Los peligros más recurrentes identificados en la zona donde se pretende ejecutar el proyecto, son las lluvias intensas, heladas y sismos, y según análisis de los factores de frecuencia y vulnerabilidad, resultan de grado MEDIO, esto implica considerar en el proyecto acciones y elementos para mitigar los efectos de las lluvias y heladas, asimismo diseñar estructuras sismo resistentes.

Especialistas del Senamhi detallaron que estas lluvias intensas para el año 2023 se deben al ingreso del segundo friaje del año. Además, se esperan descargas eléctricas y ráfagas de viento con velocidades superiores a los 45 km/h.

Los departamentos de posible afectación serán Madre de Dios, Puno, Cusco, Ucayali, **Junin**, Pasco, Huánuco, San Martín, Loreto, Amazonas, Cajamarca y Ayacucho.

El día sábado 18 de febrero se registrarán los mayores acumulados de lluvia superando los valores de 45 mm/día en la selva sur, por encima de los 60 mm/día en la selva central y valores superiores a los 50 mm/día en la selva norte.

El Senamhi, organismo adscrito al Ministerio del Ambiente, continuará informando sobre las condiciones del tiempo y clima a nivel nacional y recomienda a la población mantenerse informada a través de su página web y redes sociales.

### 3.1.3. Análisis de vulnerabilidad

Para determinar las condiciones de vulnerabilidad por exposición, fragilidad y resiliencia se desarrolló los siguientes formatos, cabe resaltar que este análisis tiene un trasfondo de efecto directo sobre el proyecto en cuestión:

  
Paulo César Gómez Fernández  
INGENIERO CIVIL  
CIP N° 134503





EXPEDIENTE DE SALDO DE OBRA DEL IDARR: "REMEDIACION DE TECHOS DE LOS PABELLONES A, B, C Y BIBLIOTECA CENTRAL DE LA UNIVERSIDAD NACIONAL DEL CENTRO DEL PERU - EL TAMBO - HUANCAYO - PERU"



Tabla 5 Lista de verificación sobre la generación

PREGUNTAS		SI	NO	COMENTARIO
<b>A</b>	<b>Análisis de Vulnerabilidades por Exposición (Localización)</b>	<b>SI</b>	<b>NO</b>	<b>COMENTARIO</b>
1	¿La localización escogida para la ubicación del proyecto evita su exposición a peligros?	X		La ubicación del proyecto no está expuesto a peligros recurrentes
2	Si la localización prevista para el proyecto lo expone a situaciones de peligro. ¿Es posible técnicamente cambiar la ubicación del proyecto a una zona menos expuesta?		X	
<b>B</b>	<b>Análisis de Vulnerabilidades por Fragilidad (Tamaño, Tecnología)</b>	<b>SI</b>	<b>NO</b>	<b>COMENTARIO</b>
1	¿La construcción de La Infraestructura sigue la Normativa Vigente, de acuerdo con el tipo de infraestructura de que se trate? Ejemplo: Norma antisísmica.	X		En el diseño del proyecto se contempla el capítulo E 030 diseño sísmo resistente del Reglamento Nacional de Construcciones- RNC
2	¿Los materiales de construcción consideran las características geográficas y físicas de la zona de ejecución del proyecto? Ejemplo. Si se va a utilizar madera en el proyecto. ¿Se ha considerado el uso de preservantes y selladores para evitar el daño por humedad o lluvias intensas?	X		En la ejecución del proyecto el concreto será preparado con agua limpia, asimismo el agregado será limpio y si es posible lavado.
3	¿El diseño toma en cuenta las características geográficas y físicas de la zona de ejecución del proyecto? Ejemplo. ¿El diseño del puente ha tomado en cuenta el nivel de las avenidas cuando ocurre el fenómeno del niño considerando sus distintos grados de intensidad?	X		El proyecto prevé diseños de la pista, veredas y cunetas, de acuerdo a la característica geográfica y física del terreno.
	¿La decisión de tamaño del proyecto considera las características geográficas y físicas de la ejecución			



Paulo César Cárdena Fernández  
INGENIERO CIVIL  
CIP N° 134843



EXPEDIENTE DE SALDO DE OBRA DEL IARR: "REMODELACION DE TECHOS DE LOS PABELLONES A, B, C Y BIBLIOTECA CENTRAL DE LA UNIVERSIDAD NACIONAL DEL CENTRO DEL PERU - EL TAMBO - HUANCAYO - PERU"



4	del proyecto? Ejemplo: ¿La bocatoma ha sido diseñada considerando que hay épocas de abundantes lluvias y por ende de grandes volúmenes del agua?	X		
5	¿La tecnología propuesta para el proyecto considera las características geográficas y físicas de la zona de ejecución del proyecto? Ejemplo: ¿La tecnología de construcción propuesta considera que la zona es propensa a movimientos telúricos?	X		En el diseño del proyecto se propone la tecnología del concreto antisísmico, considerando que esta zona está expuesto a sismos.
6	¿Las decisiones de fecha de inicio y de ejecución del proyecto toman en cuenta las características geográficas, climáticas y físicas de la zona de ejecución del proyecto? Ejemplo: ¿Se ha tomado en cuenta que en la época de lluvias es mucho más difícil construir la carretera, porque se dificulta la operación de la maquinaria?	X		El cronograma de ejecución del proyecto se propone en época de ausencia de lluvias, entre los meses de abril a noviembre
C	<b>Análisis de vulnerabilidad por Resiliencia</b>	SI	NO	<b>COMENTARIO</b>
1	En la zona de ejecución del proyecto. ¿Existen mecanismos técnicos (¿por ejemplo, sistema alternativo para la provisión del servicio para hacer frente a la ocurrencia de desastres?	X		En caso de desastres, el agua potable, es provisionado con cisternas y el Municipio.
2	En la zona de ejecución del proyecto. ¿Existen mecanismos financieros? Por ejemplo, ¿fondos para atención de emergencias para hacer frente a los daños ocasionados por la ocurrencia de desastres?		X	Para atender emergencias no es posible programar fondos, pero si es posible gestionar bienes de ayuda humanitaria de la Oficina de Defensa Civil
	En la zona de ejecución del proyecto ¿existen mecanismos organizativos (Por ejemplo, Planes de			En la zona de ejecución del proyecto no existen mecanismos de contingencia ante

Paulo César Cornejo Fernández  
INGENIERO CIVIL  
CIP Nº 134863





EXPEDIENTE DE SALDO DE OBRA DEL ICARR: "REMODELACION DE TECHOS DE LOS PABELLONES A, B, C Y BIBLIOTECA CENTRAL DE LA UNIVERSIDAD NACIONAL DEL CENTRO DEL PERU - EL TAMBO - HUANCAYO - PERU"



3	Contingencia) para hacer frente a los daños ocasionados por la ocurrencia de desastres?		X	desastres
	Las tres preguntas anteriores sobre resiliencia se refirieron a la zona de ejecución del proyecto. Ahora se quiere saber si el PIP de manera específica, está incluyendo mecanismos para hacer frente a una situación de riesgo	X		En el estudio del proyecto, se está incorporando el Plan de Contingencia ante desastres
4	¿El proyecto incluye mecanismos técnicos, financieros y/o organizativos para hacer frente a los daños ocasionados por la ocurrencia de desastres?		X	El proyecto no contempla mecanismos financieros frente a desastres, pero si es posible gestionar bienes de ayuda humanitaria de la Oficina de Defensa civil
5	¿La población beneficiaria del proyecto conoce los potenciales daños que se generarían si el proyecto se ve afectado por una situación de peligro?	X		La población si conoce el impacto del daño que generarían los peligros, entre ellos las inundaciones por lluvias intensas y los sismos

Fuente: Equipo técnico

Tabla 6 Análisis de vulnerabilidad por exposición, fragilidad y resiliencia

Factores de Vulnerabilidad	Variable	Grado de Vulnerabilidad		
		Bajo	Medio	Alto
Exposición	(A) Localización del proyecto respecto de la condición de peligro		X	
	(B) Características del Terreno		X	
Fragilidad	(C) Tipo de construcción	X		
	(D) Aplicación de Normas de Construcción	X		
Resiliencia	(E) Actividad económica de la zona		X	
	(F) Situación de pobreza de la zona		X	
	(G) Integración Institucional de la zona	X		
	(H) Niveles de organización de la población	X		



Ing. Oscar Cesar Fernández  
INGENIERO CIVIL  
CIP N° 134073



EXPEDIENTE DE SALDO DE OBRA DEL IOARR: "REMODELACION DE TECHOS DE LOS PABELLONES A, B, C Y BIBLIOTECA CENTRAL DE LA UNIVERSIDAD NACIONAL DEL CENTRO DEL PERU - EL TAMBO - HUANCAYO - PERU"



(I) Conocimiento sobre ocurrencia de desastres por parte de la población		X	
(J) Actitud de la población frente a la ocurrencia de desastres		X	
(K) Existencia de recursos financieros para respuesta ante desastres	X		

Fuente: Equipo técnico

Si todas las variables de exposición presentan vulnerabilidad media y todas las variables de fragilidad o resiliencia presentan Vulnerabilidad Media o Baja (y ninguna vulnerabilidad alta). El proyecto enfrenta VULNERABILIDAD MEDIA, que es el caso para el proyecto. Luego del Análisis de Vulnerabilidad, se concluye que el proyecto enfrenta una Vulnerabilidad Media. (Ver detalle del análisis de Vulnerabilidad en anexos).

Teniendo el análisis de peligros y vulnerabilidad, se concluye que el proyecto está expuesto a un **NIVEL DE RIESGO MEDIO**.

Tabla 7 Grado de vulnerabilidad

Definición de Peligro/Vulnerabilidad		Grado de Vulnerabilidad		
		Bajo	Medio	Alto
Grado de Peligro	Bajo	Bajo	Bajo	Medio
	Medio	Bajo	Medio	Alto
	Alto	Medio	Alto	Alto

Fuente: Equipo técnico

## IV. Reducción de Riesgos

4.1. Prevención específica, preparación, educación, respuesta ante una emergencia.

4.1.1. Análisis cualitativos de riesgos

Paulo César Córdova Fernández  
INGENIERO CIVIL  
CIP N° 134583

En este proceso se analizó la probabilidad de ocurrencia del riesgo y el impacto que tendría en la ejecución de la obra, clasificando los riesgos identificados en función a su prioridad. Para ello, de acuerdo a la Directiva N° 012-2017-OSCE/CD donde establece que la Entidad puede





EXPEDIENTE DE SALDO DE OBRA DEL IOARR: "REMODELACION DE TECHOS DE LOS PABELLONES A, B, C Y BIBLIOTECA CENTRAL DE LA UNIVERSIDAD NACIONAL DEL CENTRO DEL PERU - EL TAMBO - HUANCAYO - PERU"



usar la matriz de probabilidad e impacto contenida en la Guía PMBOK del PMI® o, caso contrario, desarrollar su propia metodología, para el caso en particular se utilizaron ambos.

La asignación de determinado valor (muy bajo, bajo, moderado, alto o muy alto) a la probabilidad y al impacto obedece al criterio profesional y técnico del equipo técnico responsable. Sin embargo, para hacer más objetiva dicha evaluación, el equipo técnico elaboró una escala definiendo los criterios que tomarán en cuenta para cada valor. En tal sentido se utiliza la Matriz de probabilidad e impacto según Guía PMBOK.

Tabla 8 Análisis cualitativos de riesgos

Anexo N° 02 Matriz de probabilidad e impacto según Guía PMBOK							
1. PROBABILIDAD DE OCURRENCIA	Muy Alta	0.90	0.045	0.090	0.180	0.360	0.720
	Alta	0.70	0.035	0.070	0.140	0.280	0.560
	Moderada	0.50	0.025	0.050	0.100	0.200	0.400
	Baja	0.30	0.015	0.030	0.060	0.120	0.240
	Muy Baja	0.10	0.005	0.010	0.020	0.040	0.080
2. IMPACTO EN LA EJECUCION DE LA OBRA			0.05	0.10	0.20	0.40	0.80
3. PRIORIDAD DEL RIESGO			Muy Bajo	Bajo	Moderado	Alto	Muy Alto
					Baja	Moderada	Alta

Fuente: Equipo técnico

## V. Conclusiones

Por lo descrito anteriormente en la identificación de riesgos el equipo advierte LA PRESENCIA DE UN POSIBLE RIESGO GEOLOGICO/GEOTECNICO, a causa de:

- Todos los años entre los meses de diciembre-marzo se registra intensas lluvias y fuertes vientos que originarían deslizamientos de taludes (en las líneas de conducción y aducción) en el área de la actividad provocando caídas de rocas y deslizamientos, a su vez existe la posibilidad de inundaciones de manera temporal al no implementarse las medidas de mitigación recomendadas en los estudios realizados FRIAJE/NEVADA, por lo que este fenómeno se vuelve latente de ocurrir en cualquier momento.

Juan César Llamas Fernández  
INGENIERO CIVIL  
CIP N° 134563

GESTION DE RIESGOS



EXPEDIENTE DE SALDO DE OBRA DEL IOARR: "REMODELACION DE TECHOS DE LOS PABELLONES A, B, C Y BIBLIOTECA CENTRAL DE LA UNIVERSIDAD NACIONAL DEL CENTRO DEL PERU - EL TAMBO - HUANCAYO - PERU"



- Presencia de la pendiente empinada dentro del área de influencia directa e indirecta del proyecto y esta podría generar una mayor intensidad y esto podría generar la poca exposición del terreno a deslizamientos y huaycos.
- Sismos de intensidad moderada de intensidad VII en la escala de Mercalli lo que ocasionaría daños ligeros en las estructuras ordinarias y daños de consideración en las estructuras de mal estado, originado por las fallas geológicas existentes en la corteza terrestre y que generan movimientos tectónicos debido a la liberación de energía lo cual podría paralizar la obra.
- Por lo descrito anteriormente existe la PRESENCIA DE UN RIESGO AMBIENTAL, por lo que contempla un área específica para la gestión de manejo de residuos sólidos de las actividades de movimientos de tierras (construcción y demolición) que se contempla durante el proceso de ejecución.
- También existe la PRESENCIA DE RIESGOS POR INTERFERENCIAS O SERVICIOS
- AFECTADOS sobre todo afectado por las sequias posibles en la zona que generen la posibilidad de sobre costos y/o sobre plazos de construcción e interrupción del normal desarrollo por falta del liquido vital para las mezclas regadio de polvadera, funcionamiento de los equipos, utilización de materiales y aplicación de tecnología constructiva de acuerdo al Expediente Técnico, durante la ejecución de la obra.

  
Paul César Córdova  
INGENIERO CIVIL  
CIP N° 134583



Anexo N° 01						
Formato para identificar, analizar y dar respuesta a riesgos						
1	NÚMERO Y FECHA DEL DOCUMENTO	Número (Cód. C.U.I.)	2379085			
		Fecha	AGOSTO DEL 2023			
2	DATOS GENERALES DEL PROYECTO	Nombre del Proyecto	"REMODELACION DE TECHOS DE LOS PABELLONES A, B, C Y BIBLIOTECA CENTRAL DE LA UNIVERSIDAD NACIONAL DEL CENTRO DEL PERU - EL TAMBO - HUANCAYO - PERU"			
		Ubicación Geográfica	Distrito de El Tambo - Provincia de Huancayo - Departamento Junín			
IDENTIFICACIÓN DE RIESGOS						
3	3.1	CÓDIGO DE RIESGO	R1			
	3.2	DESCRIPCIÓN DEL RIESGO	Planeación ineficiente por parte de la entidad en el proceso que busca satisfacer la necesidad.			
	3.3	CAUSA(S) GENERADORA(S)	Causa	Hace referencia al riesgo en la programación, cronogramas de ejecución y desembolsos, generando la aparición de problemas técnicos, financieros, y en general presencia de problemáticas que perjudican el correcto desarrollo al momento de ejecutar el contrato de obra. Riesgo que asume la ENTIDAD.		
ANÁLISIS CUALITATIVO DE RIESGOS						
4	4.1	PROBABILIDAD DE OCURRENCIA		4.2	IMPACTO EN LA EJECUCIÓN DE LA OBRA	
		Muy baja	0.10		Muy baja	0.05
		Baja	0.30		Baja	0.10
		Moderada	0.50		Moderada	0.20
		Alta	0.70		Alto	0.40
		Muy alta	0.90		Muy alto	0.80
		Baja	0.300		Alto	0.400
	PRIORIZACIÓN DEL RIESGO					
	4.3	Puntuación del Riesgo = Probabilidad x Impacto	0.120	Prioridad del Riesgo	Prioridad Moderada	
	RESPUESTA A LOS RIESGOS					
5	5.1	ESTRATEGIA	Mitigar Riesgo	X	Evitar Riesgo	
			Aceptar Riesgo		Transferir Riesgo	
	5.2	DISPARADOR DE RIESGO	Incumplimiento de los Hitos de Programación en la ejecución del Proyecto			
5.3	ACCIONES PARA DAR RESPUESTA AL RIESGO	Coordinación entre ENTIDAD, y el contratista de obra sobre la optimización de la programación de la obra (Frentes de trabajo) a fin de dar cumplimiento con los plazos del proyecto				

*[Firma]*  
F. Luis César Cármona Fernández  
INGENIERO CIVIL  
CIP N° 134963

970

75

Anexo N° 01						
Formato para identificar, analizar y dar respuesta a riesgos						
1	NÚMERO Y FECHA DEL DOCUMENTO	Número (Cód. C.U.I.)	2379085			
		Fecha	AGOSTO DEL 2023			
2	DATOS GENERALES DEL PROYECTO	Nombre del Proyecto	"REMEDIACION DE TECHOS DE LOS PABELLONES A, B, C Y BIBLIOTECA CENTRAL DE LA UNIVERSIDAD NACIONAL DEL CENTRO DEL PERU - EL TAMBO - HUANCAYO - PERU"			
		Ubicación Geográfica	Distrito de El Tambo - Provincia de Huancayo - Departamento Junín			
IDENTIFICACIÓN DE RIESGOS						
3	3.1	CÓDIGO DE RIESGO	R2			
	3.2	DESCRIPCIÓN DEL RIESGO	Por modificación y ajustes de los diseños y/o estudios generales y/o específicos, los cuales fueron ejecutados por el CONTRATISTA DE LA OBRA u Otro Consultor, sin la autorización de la Entidad.			
	3.3	CAUSA(S) GENERADORA(S)	Causa	Por cambios realizados por el Contratista, respecto a los diseños y especificaciones técnicas contractuales. Riesgo y sanción que asume el CONTRATISTA DE OBRA.		
ANÁLISIS CUALITATIVO DE RIESGOS						
4	4.1	PROBABILIDAD DE OCURRENCIA			IMPACTO EN LA EJECUCIÓN DE LA OBRA	
		Muy baja	0.10	0.1	Muy bajo	0.05
		Baja	0.30		Bajo	0.10
		Moderada	0.50		Moderado	0.20
		Alta	0.70		Alto	0.40
		Muy alta	0.90		Muy alto	0.60
	4.2				Alto	0.400
	4.3	PRIORIZACIÓN DEL RIESGO				
		Puntuación del Riesgo = Probabilidad x Impacto	0.040	Prioridad del Riesgo	Baja Prioridad	
RESPUESTA A LOS RIESGOS						
5	5.1	ESTRATEGIA	Mitigar Riesgo		Evitar Riesgo	
			Aceptar Riesgo		Transferir Riesgo	
	5.2	DISPARADOR DE RIESGO	Modificaciones en obra no autorizadas por la ENTIDAD			
5.3	ACCIONES PARA DAR RESPUESTA AL RIESGO	Los cambios al diseño y ejecución de obras no autorizadas por la ENTIDAD, es de responsabilidad del Contratista; por lo cual se sanciona al Contratista y se restituye lo previsto en el Contrato.				

*Paula T*  
Paula Oscar Cámaras Fernández  
INGENIERO CIVIL  
CIP N° 134563

*F*

*C-4*

*[Signature]*



Anexo N° 01							
Formato para identificar, analizar y dar respuesta a riesgos							
1	NÚMERO Y FECHA DEL DOCUMENTO	Número (Cód. C.U.I.)		2379085			
		Fecha		AGOSTO DEL 2023			
2	DATOS GENERALES DEL PROYECTO	Nombre del Proyecto		"REMODELACION DE TECHOS DE LOS PABELLONES A, B, C Y BIBLIOTECA CENTRAL DE LA UNIVERSIDAD NACIONAL DEL CENTRO DEL PERU - EL TAMBO - HUANCAYO - PERU"			
		Ubicación Geográfica		Distrito de El Tambo - Provincia de Huancayo - Departamento Junín			
IDENTIFICACIÓN DE RIESGOS							
3	3.1	CÓDIGO DE RIESGO	R3				
	3.2	DESCRIPCIÓN DEL RIESGO	Demora en la revisión y/o aprobación de diseños y/o estudios por parte de la SUPERVISIÓN.				
	3.3	CAUSA(S) GENERADORA(S)	Causa	Riesgo que asume el SUPERVISOR.			
ANÁLISIS CUALITATIVO DE RIESGOS							
4	4.1	PROBABILIDAD DE OCURRENCIA			IMPACTO EN LA EJECUCIÓN DE LA OBRA		
		Muy baja	0.10	0.3	Muy bajo	0.05	
		Baja	0.30		Bajo	0.10	
		Moderada	0.50		Moderado	0.20	0.2
		Alta	0.70		Alto	0.40	
		Muy alta	0.90		Muy alto	0.80	
		Baja	0.300		Moderado	0.200	
	4.3	PRIORIZACIÓN DEL RIESGO					
	Puntuación del Riesgo = Probabilidad x Impacto	0.060	Prioridad del Riesgo	Prioridad Moderada			
	RESPUESTA A LOS RIESGOS						
5	5.1	ESTRATEGIA	Mitigar Riesgo		Evitar Riesgo		
			Aceptar Riesgo		Transferir Riesgo	X	
	5.2	DISPARADOR DE RIESGO	Incumplimiento contractual del Supervisor de Obra				
5.3	ACCIONES PARA DAR RESPUESTA AL RIESGO	La Supervisión debe cumplir con los plazos previstos según contrato y normatividad; bajo sanción y penalidad establecida en las bases y la ley y reglamento de contrataciones.					

*[Firma]*  
 Analista de Riesgos  
 INGENIERO CIVIL  
 CP N° 34583

*[Firma]*

*[Firma]*

*[Firma]*

Anexo N° 01							
Formato para identificar, analizar y dar respuesta a riesgos							
1	NÚMERO Y FECHA DEL DOCUMENTO	Número (Cód. C.U.I.)		2379085			
		Fecha		AGOSTO DEL 2023			
2	DATOS GENERALES DEL PROYECTO	Nombre del Proyecto		"REMODELACION DE TECHOS DE LOS PABELLONES A, B, C Y BIBLIOTECA CENTRAL DE LA UNIVERSIDAD NACIONAL DEL CENTRO DEL PERU - EL TAMBO - HUANCAYO - PERU"			
		Ubicación Geográfica		Distrito de El Tambo - Provincia de Huancayo - Departamento Junín			
IDENTIFICACIÓN DE RIESGOS							
3	3.1	CÓDIGO DE RIESGO	R4				
	3.2	DESCRIPCIÓN DEL RIESGO	Cambios de especificaciones de materiales de construcción por falta del mismo en el mercado, que afecten la ejecución de obras en el proyecto.				
	3.3	CAUSA(S) GENERADORA(S)	Causa	Riesgo que asume el CONTRATISTA DE OBRA y la ENTIDAD, por un agente externo, debiéndose estudiar el cambio de la especificación o del material.			
ANÁLISIS CUALITATIVO DE RIESGOS							
4	4.1	PROBABILIDAD DE OCURRENCIA		IMPACTO EN LA EJECUCIÓN DE LA OBRA			
		Muy baja	0.10	4.2	Muy bajo	0.05	
		Baja	0.30		Bajo	0.10	
		Moderada	0.50		Moderado	0.20	
		Alta	0.70		Alto	0.40	0.4
		Muy alta	0.90		Muy alto	0.80	
	Baja	0.300	Alto		0.400		
	4.3	PRIORIZACIÓN DEL RIESGO					
		Puntuación del Riesgo = Probabilidad x Impacto	0.120	Prioridad del Riesgo	Prioridad Moderada		
	RESPUESTA A LOS RIESGOS						
5	5.1	ESTRATEGIA	Mitigar Riesgo		Evitar Riesgo		
			Aceptar Riesgo	X	Transferir Riesgo		
	5.2	DISPARADOR DE RIESGO	Modificaciones en obra de Especificaciones Técnicas de materiales y/o equipos y/o procesos constructivos.				
5.3	ACCIONES PARA DAR RESPUESTA AL RIESGO	Los cambios de especificaciones técnicas de materiales aprobadas por la ENTIDAD, solo pueden realizarse con la aprobación de la ENTIDAD.					



452

72

Anexo N° 01						
Formato para identificar, analizar y dar respuesta a riesgos						
1	NÚMERO Y FECHA DEL DOCUMENTO	Número (Cód. C.U.I.)	2379085			
		Fecha	AGOSTO DEL 2023			
2	DATOS GENERALES DEL PROYECTO	Nombre del Proyecto	"REMODELACION DE TECHOS DE LOS PABELLONES A, B, C Y BIBLIOTECA CENTRAL DE LA UNIVERSIDAD NACIONAL DEL CENTRO DEL PERU - EL TAMBO - HUANCAYO - PERU"			
		Ubicación Geográfica	Distrito de El Tambo - Provincia de Huancayo - Departamento Junín			
IDENTIFICACIÓN DE RIESGOS						
3	3.1	CÓDIGO DE RIESGO	R5			
	3.2	DESCRIPCIÓN DEL RIESGO	Deterioro de los materiales de construcción por deficiencias en su acopio por parte del CONTRATISTA DE OBRA.			
	3.3	CAUSA(S) GENERADORA(S)	Causa	Riesgo que asume el CONTRATISTA DE OBRA, teniendo en cuenta que le compete las adquisiciones, su almacenaje y una adecuada distribución.		
ANÁLISIS CUALITATIVO DE RIESGOS						
4	4.1	PROBABILIDAD DE OCURRENCIA		4.2	IMPACTO EN LA EJECUCIÓN DE LA OBRA	
		Muy baja	0.10		Muy bajo	0.05
		Baja	0.30		Bajo	0.10
		Moderada	0.50		Moderado	0.20
		Alta	0.70		Alto	0.40
		Muy alta	0.90		Muy alto	0.60
		Baja	0.300		Alto	0.400
	4.3	PRIORIZACIÓN DEL RIESGO				
		Puntuación del Riesgo = Probabilidad x Impacto	0.120	Prioridad del Riesgo	Prioridad Moderada	
	RESPUESTA A LOS RIESGOS					
5	5.1	ESTRATEGIA	Mitigar Riesgo		Evitar Riesgo	X
			Aceptar Riesgo		Transferir Riesgo	
	5.2	DISPARADOR DE RIESGO	Inadecuada administración y ejecución de la obra			
5.3	ACCIONES PARA DAR RESPUESTA AL RIESGO	El Contratista de Obra debe prever las mejores condiciones de compra, traslado, almacenaje y movilización interna de los materiales; caso contrario es responsable de restituir el material como nuevo.				

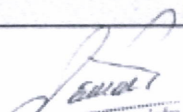
  
Paulo César Córdova Fernández  
INGENIERO CIVIL  
C.P. N° 134567

71

Anexo N° 01						
Formato para identificar, analizar y dar respuesta a riesgos						
1	NÚMERO Y FECHA DEL DOCUMENTO	Número (Cód. C.U.I.)	2379085			
		Fecha	AGOSTO DEL 2023			
2	DATOS GENERALES DEL PROYECTO	Nombre del Proyecto	"REMODELACION DE TECHOS DE LOS PABELLONES A, B, C Y BIBLIOTECA CENTRAL DE LA UNIVERSIDAD NACIONAL DEL CENTRO DEL PERU - EL TAMBO - HUANCAYO - PERU"			
		Ubicación Geográfica	Distrito de El Tambo - Provincia de Huancayo - Departamento Junin			
IDENTIFICACIÓN DE RIESGOS						
3	3.1	CÓDIGO DE RIESGO	R6			
	3.2	DESCRIPCIÓN DEL RIESGO	Colapso estructural.			
	3.3	CAUSA(S) GENERADORA(S)	Causa	Riesgo que asume el CONTRATISTA DE OBRA, teniendo en cuenta que le compete dejar en optima constructibilidad de los trabajos de la Obra.		
ANÁLISIS CUALITATIVO DE RIESGOS						
4	4.1	PROBABILIDAD DE OCURRENCIA		4.2	IMPACTO EN LA EJECUCIÓN DE LA OBRA	
		Muy baja	0.10		Muy baja	0.05
		Baja	0.30		Baja	0.10
		Moderada	0.50		Moderado	0.20
		Alta	0.70		Alto	0.40
		Muy alta	0.90		Muy alto	0.80
		Baja	0.300		Alto	0.400
	PRIORIZACIÓN DEL RIESGO					
	4.3	Puntuación del Riesgo = Probabilidad x Impacto	0.120	Prioridad del Riesgo	Prioridad Moderada	
	RESPUESTA A LOS RIESGOS					
5	5.1	ESTRATEGIA	Mitigar Riesgo		Evitar Riesgo	
			Aceptar Riesgo	X	Transferir Riesgo	
	5.2	DISPARADOR DE RIESGO	Mala constructibilidad en la ejecución de los trabajos, el diseño estructural no considera las características y tipo de suelo.			
5.3	ACCIONES PARA DAR RESPUESTA AL RIESGO	Realizar un análisis de la estructura previo a la construcción, encargar a un personal de vigilar los encofrados, apuntalamientos, distribución de acero, etc.				

*[Firma]*  
Pablo César Cármona Fernández  
INGENIERO CIVIL  
CIP N° 134580



465

70

Anexo N° 01							
Formato para identificar, analizar y dar respuesta a riesgos							
1	NÚMERO Y FECHA DEL DOCUMENTO	Número (Cód. C.U.I.)		2379085			
		Fecha		AGOSTO DEL 2023			
2	DATOS GENERALES DEL PROYECTO	Nombre del Proyecto		"REMEDIACION DE TECHOS DE LOS PABELLONES A, B, C Y BIBLIOTECA CENTRAL DE LA UNIVERSIDAD NACIONAL DEL CENTRO DEL PERU - EL TAMBO - HUANCAYO - PERU"			
		Ubicación Geográfica		Distrito de El Tambo - Provincia de Huancayo - Departamento Junín			
IDENTIFICACIÓN DE RIESGOS							
3	3.1	CÓDIGO DE RIESGO	R7				
	3.2	DESCRIPCIÓN DEL RIESGO	Demoras ocasionadas por el funcionamiento y puesta a punto de la operatividad de las maquinarias y/o equipos en la obra.				
	3.3	CAUSA(S) GENERADORA(S)	Causa	Riesgo que asume el CONTRATISTA DE OBRA, teniendo en cuenta que le compete dejar en funcionamiento el Sistema de la Obra.			
ANÁLISIS CUALITATIVO DE RIESGOS							
4	4.1	PROBABILIDAD DE OCURRENCIA			IMPACTO EN LA EJECUCIÓN DE LA OBRA		
		Muy baja	0.10	0.3	Muy bajo	0.05	
		Baja	0.30		Bajo	0.10	0.1
		Moderada	0.50		Moderado	0.20	
		Alta	0.70		Alto	0.40	
		Muy alta	0.90		Muy alto	0.60	
		Baja	0.300		Bajo	0.100	
	4.3	PRIORIZACIÓN DEL RIESGO					
		Puntuación del Riesgo = Probabilidad x Impacto	0.030	Prioridad del Riesgo	Baja Prioridad		
	RESPUESTA A LOS RIESGOS						
5	5.1	ESTRATEGIA	Mitigar Riesgo		Evitar Riesgo		
			Aceptar Riesgo		Transferir Riesgo	X	
	5.2	DISPARADOR DE RIESGO	Inadecuada administración y ejecución de la obra				
5.3	ACCIONES PARA DAR RESPUESTA AL RIESGO		El Contratista de Obra debe prever las acciones de mantenimiento y costos operativos de las maquinarias y equipos a emplear en la Obra. La paralización de actividades es de entera responsabilidad del Contratista.				

*[Firma]*  
Pablo Luis B. ...  
134567

*[Firma]* *[Firma]* *[Firma]*

69

Anexo N° 01						
Formato para identificar, analizar y dar respuesta a riesgos						
1	NÚMERO Y FECHA DEL DOCUMENTO	Número (Cód. C.U.I.)		2379085		
		Fecha		AGOSTO DEL 2023		
2	DATOS GENERALES DEL PROYECTO	Nombre del Proyecto		"REMODELACION DE TECHOS DE LOS PABELLONES A, B, C Y BIBLIOTECA CENTRAL DE LA UNIVERSIDAD NACIONAL DEL CENTRO DEL PERU – EL TAMBO – HUANCAYO - PERU"		
		Ubicación Geográfica		Distrito de El Tambo - Provincia de Huancayo - Departamento Junín		
IDENTIFICACIÓN DE RIESGOS						
3	3.1	CÓDIGO DE RIESGO	R8			
	3.2	DESCRIPCIÓN DEL RIESGO	Daños en el funcionamiento de la maquinaria y/o equipo.			
	3.3	CAUSA(S) GENERADORA(S)	Causa	Riesgo que asume el CONTRATISTA DE OBRA, teniendo en cuenta que le compete mantener en funcionamiento las maquinarias y/o equipos		
ANÁLISIS CUALITATIVO DE RIESGOS						
4	4.1	PROBABILIDAD DE OCURRENCIA			IMPACTO EN LA EJECUCIÓN DE LA OBRA	
		Muy baja	0.10	0.1	Muy bajo	0.05
		Baja	0.30		Bajo	0.10
		Moderada	0.50		Moderado	0.20
		Alta	0.70		Alto	0.40
		Muy alta	0.90		Muy alto	0.80
	4.2				Bajo	0.100
	PRIORIZACIÓN DEL RIESGO					
	4.3	Puntuación del Riesgo = Probabilidad x Impacto		0.010	Prioridad del Riesgo	Baja Prioridad
RESPUESTA A LOS RIESGOS						
5	5.1	ESTRATEGIA	Mitigar Riesgo		Evitar Riesgo	
			Aceptar Riesgo		Transferir Riesgo	
	5.2	DISPARADOR DE RIESGO	Inadecuada administración y ejecución de la obra			
5.3	ACCIONES PARA DAR RESPUESTA AL RIESGO		El Contratista de Obra debe prever las acciones de mantenimiento y costos operativos de las maquinarias y equipos a emplear en la Obra. La paralización de actividades es de entera responsabilidad del Contratista.			



463

68

Anexo N° 01						
Formato para identificar, analizar y dar respuesta a riesgos						
1	NÚMERO Y FECHA DEL DOCUMENTO	Número (Cód. C.U.I.)		2379085		
		Fecha		AGOSTO DEL 2023		
2	DATOS GENERALES DEL PROYECTO	Nombre del Proyecto		"REMODELACION DE TECHOS DE LOS PABELLONES A, B, C Y BIBLIOTECA CENTRAL DE LA UNIVERSIDAD NACIONAL DEL CENTRO DEL PERU - EL TAMBO - HUANCAYO - PERU"		
		Ubicación Geográfica		Distrito de El Tambo - Provincia de Huancayo - Departamento Junín		
IDENTIFICACIÓN DE RIESGOS						
3	3.1	CÓDIGO DE RIESGO	R9			
	3.2	DESCRIPCIÓN DEL RIESGO	Discrepancias entre los diferentes documentos que conforma el Expediente Técnico de la Obra			
	3.3	CAUSA(S) GENERADORA(S)	Causa	Riesgo que asume el CONTRATISTA DE LA OBRA, debiendo considerar las condiciones previstas en los planos, especificaciones técnicas, el Presupuesto de Obra, en ese orden de prelación		
ANÁLISIS CUALITATIVO DE RIESGOS						
4	4.1	PROBABILIDAD DE OCURRENCIA			IMPACTO EN LA EJECUCIÓN DE LA OBRA	
		Muy baja	0.10	0.3	Muy bajo	0.05
		Baja	0.30		Bajo	0.10
		Moderada	0.50		Moderado	0.20
		Alta	0.70		Alto	0.40
		Muy alta	0.90		Muy alto	0.80
		Baja	0.300		Moderado	0.200
	4.2					
	PRIORIZACIÓN DEL RIESGO					
4.3	Puntuación del Riesgo = Probabilidad x Impacto		0.060	Prioridad del Riesgo	Prioridad Moderada	
RESPUESTA A LOS RIESGOS						
5	5.1	ESTRATEGIA	Mitigar Riesgo		Evitar Riesgo	
			Aceptar Riesgo		Transferir Riesgo	
	5.2	DISPARADOR DE RIESGO	Deficiencias del Estudio del Proyecto - Expediente Técnico, elaborados por el CONSULTOR DEL ESTUDIO.			
5.3	ACCIONES PARA DAR RESPUESTA AL RIESGO		Las Disposiciones Específicas del Expediente Técnico, precisan el orden de prelación de los documentos en caso de discrepancias.			

Paulo Cesar Llanos Fernández  
INGENIERO CIVIL  
CIP N° 134563



Anexo N° 01						
Formato para identificar, analizar y dar respuesta a riesgos						
1	NÚMERO Y FECHA DEL DOCUMENTO	Número (Cód. C.U.I.) 2379085				
		Fecha AGOSTO DEL 2023				
2	DATOS GENERALES DEL PROYECTO	Nombre del Proyecto "REMODELACION DE TECHOS DE LOS PABELLONES A, B, C Y BIBLIOTECA CENTRAL DE LA UNIVERSIDAD NACIONAL DEL CENTRO DEL PERU - EL TAMBO - HUANCAYO - PERU"				
		Ubicación Geográfica Distrito de El Tambo - Provincia de Huancayo - Departamento Junín				
IDENTIFICACIÓN DE RIESGOS						
3	3.1	CÓDIGO DE RIESGO	R10			
	3.2	DESCRIPCIÓN DEL RIESGO	Modificaciones de diseños de las obras a ejecutar en el contrato y/o modificaciones de algunas de las cantidades de obra del contrato, sin la autorización de la ENTIDAD.			
	3.3	CAUSA(S) GENERADORA(S)	Causa	Hace referencia a las modificaciones que se puedan presentar mediante la ejecución de obras por parte del CONTRATISTA DE OBRA, sin contar con las autorizaciones de la ENTIDAD. Riesgo que asume el CONTRATISTA DE OBRA.		
ANÁLISIS CUALITATIVO DE RIESGOS						
4	4.1	PROBABILIDAD DE OCURRENCIA		4.2	IMPACTO EN LA EJECUCIÓN DE LA OBRA	
		Muy baja	0.10		Muy bajo	0.05
		Baja	0.30		Bajo	0.10
		Moderada	0.50		Moderado	0.20
		Alta	0.70		Alto	0.40
		Muy alta	0.90		Muy alto	0.80
		Baja	0.300		Moderado	0.200
	PRIORIZACIÓN DEL RIESGO					
	4.3	Puntuación del Riesgo = Probabilidad x Impacto		0.060	Prioridad del Riesgo	Prioridad Moderada
	RESPUESTA A LOS RIESGOS					
5	5.1	ESTRATEGIA	Mitigar Riesgo		Evitar Riesgo	X
			Aceptar Riesgo		Transferir Riesgo	
	5.2	DISPARADOR DE RIESGO	Inadecuada administración y ejecución de la obra			
5.3	ACCIONES PARA DAR RESPUESTA AL RIESGO	Las modificaciones al diseño y ejecución de cantidades de obras, no autorizadas por la ENTIDAD, es de responsabilidad del Contratista; por lo cual se sanciona al Contratista y éste debe restituir lo previsto en el Contrato.				



Anexo N° 01							
Formato para identificar, analizar y dar respuesta a riesgos							
1	NÚMERO Y FECHA DEL DOCUMENTO	Número (Cód. C.U.I.)		2379085			
		Fecha		AGOSTO DEL 2023			
2	DATOS GENERALES DEL PROYECTO	Nombre del Proyecto		"REMODELACION DE TECHOS DE LOS PABELLONES A, B, C Y BIBLIOTECA CENTRAL DE LA UNIVERSIDAD NACIONAL DEL CENTRO DEL PERU - EL TAMBO - HUANCAYO - PERU"			
		Ubicación Geográfica		Distrito de El Tambo - Provincia de Huancayo - Departamento Junín			
IDENTIFICACIÓN DE RIESGOS							
3	3.1	CÓDIGO DE RIESGO	R11				
	3.2	DESCRIPCIÓN DEL RIESGO	Mediciones erróneas de las cantidades de obra (metrados) ejecutadas por el CONTRATISTA DE OBRA.				
	3.3	CAUSA(S) GENERADORA(S)	Causa	Hace referencia al control técnico en campo y gabinete de los metrados consignados en el Proyecto y lo realmente ejecutado. Riesgo que asume el CONTRATISTA DE OBRA Y SUPERVISOR			
ANÁLISIS CUALITATIVO DE RIESGOS							
4	4.1	PROBABILIDAD DE OCURRENCIA			IMPACTO EN LA EJECUCIÓN DE LA OBRA		
		Muy baja	0.10	0.3	Muy bajo	0.05	
		Baja	0.30		Bajo	0.10	
		Moderada	0.50		Moderado	0.20	0.2
		Alta	0.70		Alto	0.40	
		Muy alta	0.90		Muy alto	0.80	
	Baja		0.300	Moderado		0.200	
	4.3	PRIORIZACIÓN DEL RIESGO					
		Puntuación del Riesgo = Probabilidad x Impacto	0.060	Prioridad del Riesgo	Prioridad Moderada		
	RESPUESTA A LOS RIESGOS						
5	5.1	ESTRATEGIA	Mitigar Riesgo	X	Evitar Riesgo		
			Aceptar Riesgo		Transferir Riesgo		
	5.2	DISPARADOR DE RIESGO	Inadecuada administración y ejecución de la obra				
5.3	ACCIONES PARA DAR RESPUESTA AL RIESGO	Las mediciones deben realizarse conforme a las partidas consignadas en el valor referencial y la especificación de metrados y formas de pago. Los metrados estarán bajo control del supervisor. No se permite ejecutar cantidades de obras no autorizadas por la ENTIDAD.					

*Paulo César Gómez Arredondo*  
INGENIERO CIVIL  
C.P. 123456789

Anexo N° 01							
Formato para identificar, analizar y dar respuesta a riesgos							
1	NÚMERO Y FECHA DEL DOCUMENTO	Número (Cód. C.U.I.)		2379085			
		Fecha		AGOSTO DEL 2023			
2	DATOS GENERALES DEL PROYECTO	Nombre del Proyecto		"REMODELACION DE TECHOS DE LOS PABELLONES A, B, C Y BIBLIOTECA CENTRAL DE LA UNIVERSIDAD NACIONAL DEL CENTRO DEL PERU - EL TAMBO - HUANCAYO - PERU"			
		Ubicación Geográfica		Distrito de El Tambo - Provincia de Huancayo - Departamento Junín			
IDENTIFICACIÓN DE RIESGOS							
3	3.1	CÓDIGO DE RIESGO	R12				
	3.2	DESCRIPCIÓN DEL RIESGO	El CONTRATISTA DE OBRA emplea personal, sin que cumpla requisitos de acuerdo a las Bases del Contrato.				
	3.3	CAUSA(S) GENERADORA(S)	Causa	Hace referencia al empleo de profesionales y técnicos por parte del CONTRATISTA DE OBRA, que no cumplen con el personal establecido en la oferta técnica. Riesgo que asume el CONTRATISTA DE OBRA			
ANÁLISIS CUALITATIVO DE RIESGOS							
4	4.1	PROBABILIDAD DE OCURRENCIA		IMPACTO EN LA EJECUCIÓN DE LA OBRA			
		Muy baja	0.10	4.2	Muy bajo	0.05	
		Baja	0.30		0.3	Bajo	0.10
		Moderada	0.50		Moderado	0.20	
		Alta	0.70		Alto	0.40	0.4
		Muy alta	0.90		Muy alto	0.80	
	Baja		0.300	Alto		0.400	
	4.3	PRIORIZACIÓN DEL RIESGO					
		Puntuación del Riesgo = Probabilidad x Impacto	0.120	Prioridad del Riesgo	Prioridad Moderada		
	RESPUESTA A LOS RIESGOS						
5	5.1	ESTRATEGIA	Mitigar Riesgo		Evitar Riesgo	X	
			Aceptar Riesgo		Transferir Riesgo		
	5.2	DISPARADOR DE RIESGO	Inadecuada administración y ejecución de la obra				
5.3	ACCIONES PARA DAR RESPUESTA AL RIESGO	Es obligatorio que el Contratista emplee el personal indicado en su Propuesta Técnica; caso contrario, se aplicarán las penalidades establecidas en las Bases, la Ley y el Reglamento de Contrataciones.					



Paulo César Gómez Fernández  
INGENIERO CIVIL  
CIP N° 134563



64

Anexo N° 01							
Formato para identificar, analizar y dar respuesta a riesgos							
1	NÚMERO Y FECHA DEL DOCUMENTO	Número (Cód. C.U.I.)	2379085				
		Fecha	AGOSTO DEL 2023				
2	DATOS GENERALES DEL PROYECTO	Nombre del Proyecto	"REMODELACION DE TECHOS DE LOS PABELLONES A, B, C Y BIBLIOTECA CENTRAL DE LA UNIVERSIDAD NACIONAL DEL CENTRO DEL PERU - EL TAMBO - HUANCAYO - PERU"				
		Ubicación Geográfica	Distrito de El Tambo - Provincia de Huancayo - Departamento Junín				
IDENTIFICACIÓN DE RIESGOS							
3	3.1	CÓDIGO DE RIESGO	R13				
	3.2	DESCRIPCIÓN DEL RIESGO	Cambio del personal clave propuesto por parte del CONTRATISTA DE OBRA.				
	3.3	CAUSA(S) GENERADORA(S)	Causa	Hace referencia al empleo de profesionales por parte del CONTRATISTA DE OBRA, que no cumple con el personal establecido en la oferta técnica.			
ANÁLISIS CUALITATIVO DE RIESGOS							
4	4.1	PROBABILIDAD DE OCURRENCIA		4.2	IMPACTO EN LA EJECUCIÓN DE LA OBRA		
		Muy baja	0.10		Muy bajo	0.05	
		Baja	0.30		Bajo	0.10	
		Moderada	0.50		Moderado	0.20	
		Alta	0.70		Alto	0.40	0.4
		Muy alta	0.90		Muy alto	0.80	
		Alta	0.700	Alto	0.400		
	4.3	PRIORIZACIÓN DEL RIESGO					
		Puntuación del Riesgo = Probabilidad x Impacto	0.280	Prioridad del Riesgo	Alta Prioridad		
	RESPUESTA A LOS RIESGOS						
5	5.1	ESTRATEGIA	Mitigar Riesgo		Evitar Riesgo	X	
			Aceptar Riesgo		Transferir Riesgo		
	5.2	DISPARADOR DE RIESGO	Inadecuada administración y ejecución de la obra				
5.3	ACCIONES PARA DAR RESPUESTA AL RIESGO		La ENTIDAD, deberá aplicar penalidades correspondiente al CONTRATISTA DE OBRA, que deberá colocar en reemplazo del personal clave a reemplazar, a uno que cumpla con los requisitos y con la experiencia igual o mayor al personal a cambiar.				

1 de 1

*[Firma]*  
Paulo César Fernández  
INGENIERO CIVIL  
C.P. N° 134563

Anexo N° 01							
Formato para identificar, analizar y dar respuesta a riesgos							
1	NÚMERO Y FECHA DEL DOCUMENTO	Número (Cód. C.U.I.)		2379085			
		Fecha		AGOSTO DEL 2023			
2	DATOS GENERALES DEL PROYECTO	Nombre del Proyecto		"REMODELACIÓN DE TECHOS DE LOS PABELLONES A, B, C Y BIBLIOTECA CENTRAL DE LA UNIVERSIDAD NACIONAL DEL CENTRO DEL PERU - EL TAMBO - HUANCAYO - PERU"			
		Ubicación Geográfica		Distrito de El Tambo - Provincia de Huancayo - Departamento Junín			
IDENTIFICACIÓN DE RIESGOS							
3	3.1	CÓDIGO DE RIESGO	R14				
	3.2	DESCRIPCIÓN DEL RIESGO	Permitir que el CONTRATISTA de Obra ejecute los trabajos sin un Ingeniero Residente y/o Director de Obra, debidamente colegiado y habilitado.				
	3.3	CAUSA(S) GENERADORA(S)	Causa	Hace referencia al empleo y permanencia obligatoria del residente de la obra por parte del CONTRATISTA DE OBRA, conforme a la oferta técnica. Riesgo que asume el CONTRATISTA DE OBRA			
ANÁLISIS CUALITATIVO DE RIESGOS							
4	4.1	PROBABILIDAD DE OCURRENCIA			IMPACTO EN LA EJECUCIÓN DE LA OBRA		
		Muy baja	0.10		Muy bajo	0.05	
		Baja	0.30	0.3	Bajo	0.10	
		Moderada	0.50		Moderado	0.20	
		Alta	0.70		Alto	0.40	
		Muy alta	0.90		Muy alto	0.80	0.8
	4.2	Baja		0.300	Muy alto		0.800
		PRIORIZACIÓN DEL RIESGO					
	4.3	Puntuación del Riesgo = Probabilidad x Impacto		0.240	Prioridad del Riesgo	Alta Prioridad	
	RESPUESTA A LOS RIESGOS						
5	5.1	ESTRATEGIA	Mitigar Riesgo		Evitar Riesgo	X	
			Aceptar Riesgo		Transferir Riesgo		
	5.2	DISPARADOR DE RIESGO					Inadecuada administración y ejecución de la obra
5.3	ACCIONES PARA DAR RESPUESTA AL RIESGO					Es obligatorio que el Contratista emplee el personal indicado en su propuesta técnica; caso contrario, se aplicarán las penalidades establecidas en las bases, la ley y el reglamento de contrataciones.	



Anexo N° 01						
Formato para identificar, analizar y dar respuesta a riesgos						
1	NÚMERO Y FECHA DEL DOCUMENTO	Número (Cód. C.U.I.)	2379085			
		Fecha	AGOSTO DEL 2023			
2	DATOS GENERALES DEL PROYECTO	Nombre del Proyecto	"REMEDIACION DE TECHOS DE LOS PABELLONES A, B, C Y BIBLIOTECA CENTRAL DE LA UNIVERSIDAD NACIONAL DEL CENTRO DEL PERU - EL TAMBO - HUANCAYO - PERU"			
		Ubicación Geográfica	Distrito de El Tambo - Provincia de Huancayo - Departamento Junín			
IDENTIFICACIÓN DE RIESGOS						
3	3.1	CÓDIGO DE RIESGO	R15			
	3.2	DESCRIPCIÓN DEL RIESGO	Deficiente suministro de energía eléctrica (suministro externo).			
	3.3	CAUSA(S) GENERADORA(S)	Causa	Hace referencia al suministro constante de energía eléctrica y el retraso en los procesos constructivos y sobrecostos.		
ANÁLISIS CUALITATIVO DE RIESGOS						
4	4.1	PROBABILIDAD DE OCURRENCIA		4.2	IMPACTO EN LA EJECUCIÓN DE LA OBRA	
		Muy baja	0.10		Muy baja	0.05
		Baja	0.30		Baja	0.10
		Moderada	0.50		Moderado	0.20
		Alta	0.70		Alto	0.40
		Muy alta	0.90		Muy alto	0.60
		Moderada	0.500		Moderado	0.200
	PRIORIZACIÓN DEL RIESGO					
	4.3	Puntuación del Riesgo «Probabilidad x Impacto»	0.100	Prioridad del Riesgo	Prioridad Moderada	
	RESPUESTA A LOS RIESGOS					
5	5.1	ESTRATEGIA	Mitigar Riesgo	X	Evitar Riesgo	
			Aceptar Riesgo		Transferir Riesgo	
	5.2	DISPARADOR DE RIESGO	Incumplimiento de los Hitos de Programación en la ejecución del Proyecto			
5.3	ACCIONES PARA DAR RESPUESTA AL RIESGO	El CONTRATISTA DE OBRA, deberá gestionar con la empresa servidora de energía eléctrica para que proporcione una instalación provisional.				

61

Anexo N° 01						
Formato para identificar, analizar y dar respuesta a riesgos						
1	NÚMERO Y FECHA DEL DOCUMENTO	Número (Cód. C.U.I.)	2379085			
		Fecha	AGOSTO DEL 2023			
2	DATOS GENERALES DEL PROYECTO	Nombre del Proyecto	"REMODELACION DE TECHOS DE LOS PABELLONES A, B, C Y BIBLIOTECA CENTRAL DE LA UNIVERSIDAD NACIONAL DEL CENTRO DEL PERU - EL TAMBO - HUANCAYO - PERU"			
		Ubicación Geográfica	Distrito de El Tambo - Provincia de Huancayo - Departamento Junín			
IDENTIFICACIÓN DE RIESGOS						
3	3.1	CÓDIGO DE RIESGO	R16			
	3.2	DESCRIPCIÓN DEL RIESGO	Ampliaciones de Plazos en la ejecución de la Obra			
	3.3	CAUSA(S) GENERADORA(S)	Causa	Hace referencia a las ampliaciones de plazos y la necesidad de presentarse nuevos compromisos técnicos, económicos, administrativos y de garantías, tanto para el CONTRATISTA DE OBRA, SUPERVISOR DE OBRA Y LA ENTIDAD		
ANÁLISIS CUALITATIVO DE RIESGOS						
4	4.1	PROBABILIDAD DE OCURRENCIA		4.2	IMPACTO EN LA EJECUCIÓN DE LA OBRA	
		Muy baja	0.10		Muy bajo	0.05
		Baja	0.30		Bajo	0.10
		Moderada	0.50		Moderado	0.20
		Alta	0.70		Alto	0.40
		Muy alta	0.90		Muy alto	0.80
		Moderada	0.500		Muy alto	0.800
	PRIORIZACIÓN DEL RIESGO					
	4.3	Puntuación del Riesgo = Probabilidad x Impacto	0.400	Prioridad del Riesgo	Alta Prioridad	
	RESPUESTA A LOS RIESGOS					
5	5.1	ESTRATEGIA	Mitigar Riesgo	X	Evitar Riesgo	
			Aceptar Riesgo		Transferir Riesgo	
	5.2	DISPARADOR DE RIESGO	Incumplimiento de los Hitos de Programación en la ejecución del Proyecto			
5.3	ACCIONES PARA DAR RESPUESTA AL RIESGO	El contratista de obra debe prever el cumplimiento de la programación y cronogramas. El retraso de la obra es responsabilidad del contratista, salvo las ampliaciones de plazo debidamente autorizadas por la ENTIDAD.				

1 de 1

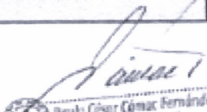
  
Peru César Comas Fernández  
INGENIERO CIVIL  
CIP N° 134563



Anexo N° 01						
Formato para identificar, analizar y dar respuesta a riesgos						
1	NÚMERO Y FECHA DEL DOCUMENTO	Número (Cód. C.U.I.)	2370085			
		Fecha	AGOSTO DEL 2023			
2	DATOS GENERALES DEL PROYECTO	Nombre del Proyecto	"REMODELACION DE TECHOS DE LOS PABELLONES A, B, C Y BIBLIOTECA CENTRAL DE LA UNIVERSIDAD NACIONAL DEL CENTRO DEL PERU - EL TAMBO - HUANCAYO - PERU"			
		Ubicación Geográfica	Distrito de El Tambo - Provincia de Huancayo - Departamento Junín			
IDENTIFICACIÓN DE RIESGOS						
3	3.1	CÓDIGO DE RIESGO	R17			
	3.2	DESCRIPCIÓN DEL RIESGO	Problemas de filtración por un incorrecto sellado.			
	3.3	CAUSA(S) GENERADORA(S)	Causa	Mala ejecución del proceso constructivo.		
ANÁLISIS CUALITATIVO DE RIESGOS						
4	4.1	PROBABILIDAD DE OCURRENCIA		IMPACTO EN LA EJECUCIÓN DE LA OBRA		
		Muy baja	0.10	4.2	Muy bajo	0.05
		Baja	0.30		Bajo	0.10
		Moderada	0.50		Moderado	0.20
		Alta	0.70		Alto	0.40
		Muy alta	0.90		Muy alto	0.80
	Baja	0.300	Alto		0.400	
	4.3	PRIORIZACIÓN DEL RIESGO				
		Puntuación del Riesgo = Probabilidad x Impacto	0.120	Prioridad del Riesgo	Prioridad Moderada	
	RESPUESTA A LOS RIESGOS					
5	5.1	ESTRATEGIA	Mitigar Riesgo		Evitar Riesgo	
			Aceptar Riesgo		Transferir Riesgo	
	5.2	DISPARADOR DE RIESGO	Control periódico de la calidad de los insumos.			
5.3	ACCIONES PARA DAR RESPUESTA AL RIESGO		Contar con un especialista en control de calidad de acuerdo a las condiciones y necesidad.			

59

Anexo N° 01						
Formato para identificar, analizar y dar respuesta a riesgos						
1	NÚMERO Y FECHA DEL DOCUMENTO	Número (Cód. C.U.I.)	2379085			
		Fecha	AGOSTO DEL 2023			
2	DATOS GENERALES DEL PROYECTO	Nombre del Proyecto	"REMODELACION DE TECHOS DE LOS PABELLONES A, B, C Y BIBLIOTECA CENTRAL DE LA UNIVERSIDAD NACIONAL DEL CENTRO DEL PERU - EL TAMBO - HUANCAYO - PERU"			
		Ubicación Geográfica	Distrito de El Tambo - Provincia de Huancayo - Departamento Junín			
IDENTIFICACIÓN DE RIESGOS						
3	3.1	CÓDIGO DE RIESGO	R18			
	3.2	DESCRIPCIÓN DEL RIESGO	Caída de objetos por desplome o derrumbamiento.			
	3.3	CAUSA(S) GENERADORA(S)	Causa	Espacio inadecuado para realizar los trabajos.		
ANÁLISIS CUALITATIVO DE RIESGOS						
4	4.1	PROBABILIDAD DE OCURRENCIA		4.2	IMPACTO EN LA EJECUCIÓN DE LA OBRA	
		Muy baja	0.10		Muy bajo	0.05
		Baja	0.30		Bajo	0.10
		Moderada	0.50		Moderado	0.20
		Alta	0.70		Alto	0.40
		Muy alta	0.90		Muy alto	0.60
		Moderada	0.500		Moderado	0.400
	4.3	PRIORIZACIÓN DEL RIESGO				
		Puntuación del Riesgo = Probabilidad x Impacto	0.100	Prioridad del Riesgo	Prioridad Moderada	
	RESPUESTA A LOS RIESGOS					
5	5.1	ESTRATEGIA	Mitigar Riesgo	X	Evitar Riesgo	
			Aceptar Riesgo		Transferir Riesgo	
	5.2	DISPARADOR DE RIESGO	No contar con espacio necesario.			
5.3	ACCIONES PARA DAR RESPUESTA AL RIESGO		Protección en el área de trabajo.			

*Pauli César Cámar Fernández*  
INGENIERO CIVIL  
CIP N° 124563



Anexo N° 01						
Formato para identificar, analizar y dar respuesta a riesgos						
1	NÚMERO Y FECHA DEL DOCUMENTO	Número (Cód. C.U.I.)	2379085			
		Fecha	AGOSTO DEL 2023			
2	DATOS GENERALES DEL PROYECTO	Nombre del Proyecto	"REMODELACION DE TECHOS DE LOS PABELLONES A, B, C Y BIBLIOTECA CENTRAL DE LA UNIVERSIDAD NACIONAL DEL CENTRO DEL PERU - EL TAMBO - HUANCAYO - PERU"			
		Ubicación Geográfica	Distrito de El Tambo - Provincia de Huancayo - Departamento Junín			
IDENTIFICACIÓN DE RIESGOS						
3	3.1	CÓDIGO DE RIESGO	R19			
	3.2	DESCRIPCIÓN DEL RIESGO	Problemas ambientales por emisión de olores al usar elementos químicos.			
	3.3	CAUSA(S) GENERADORA(S)	Causa	Uso de elementos químicos.		
ANÁLISIS CUALITATIVO DE RIESGOS						
4	4.1	PROBABILIDAD DE OCURRENCIA		4.2	IMPACTO EN LA EJECUCIÓN DE LA OBRA	
		Muy baja	0.10		Muy bajo	0.05
		Baja	0.30		Bajo	0.10
		Moderada	0.50		Moderado	0.20
		Alta	0.70		Alto	0.40
		Muy alta	0.90		Muy alto	0.60
		Baja	0.500		Moderado	0.200
	PRIORIZACIÓN DEL RIESGO					
	4.3	Puntuación del Riesgo = Probabilidad x Impacto	0.100	Prioridad del Riesgo	Prioridad Moderada	
	RESPUESTA A LOS RIESGOS					
5	5.1	ESTRATEGIA	Mitigar Riesgo	X	Evitar Riesgo	
			Aceptar Riesgo		Transferir Riesgo	
	5.2	DISPARADOR DE RIESGO	Quejas de la población estudiantil y de los docentes.			
5.3	ACCIONES PARA DAR RESPUESTA AL RIESGO	Realizar los trabajos con elementos químicos de manera eficiente y en el menor tiempo.				

Anexo N° 01						
Formato para identificar, analizar y dar respuesta a riesgos						
1	NÚMERO Y FECHA DEL DOCUMENTO	Número (Cód. C.U.I.)	2379085			
		Fecha	AGOSTO DEL 2023			
2	DATOS GENERALES DEL PROYECTO	Nombre del Proyecto	"REMODELACION DE TECHOS DE LOS PABELLONES A, B, C Y BIBLIOTECA CENTRAL DE LA UNIVERSIDAD NACIONAL DEL CENTRO DEL PERU - EL TAMBO - HUANCAYO - PERU"			
		Ubicación Geográfica	Distrito de El Tambo - Provincia de Huancayo - Departamento Junín			
IDENTIFICACIÓN DE RIESGOS						
3	3.1	CÓDIGO DE RIESGO	R20			
	3.2	DESCRIPCIÓN DEL RIESGO	Cambios en los depósitos de material excedente o desmontes provenientes de la obra (escombreras o centros autorizados para el depósito de material de construcción no peligroso o peligroso).			
	3.3	CAUSA(S) GENERADORA(S)	Causa	Hace referencia al riesgo AMBIENTAL. Riesgo que asume el CONTRATISTA DE OBRA, dado que le corresponde ceñirse a los depósitos inicialmente establecidas y aprobadas por la ENTIDAD.		
ANÁLISIS CUALITATIVO DE RIESGOS						
4	4.1	PROBABILIDAD DE OCURRENCIA		IMPACTO EN LA EJECUCIÓN DE LA OBRA		
		Muy baja	0.10	4.2	Muy bajo	0.05
		Baja	0.30		Baja	0.10
		Moderada	0.50		Moderado	0.20
		Alta	0.70		Alto	0.40
		Muy alta	0.90		Muy alto	0.80
	Baja	0.300	Bajo		0.100	
	4.3	PRIORIZACIÓN DEL RIESGO				
		Puntuación del Riesgo = Probabilidad x Impacto	0.030	Prioridad del Riesgo	Baja Prioridad	
	RESPUESTA A LOS RIESGOS					
5	5.1	ESTRATEGIA	Mitigar Riesgo	Evitar Riesgo	X	
			Aceptar Riesgo	Transferir Riesgo		
	5.2	DISPARADOR DE RIESGO	Inadecuada administración y ejecución de la obra			
5.3	ACCIONES PARA DAR RESPUESTA AL RIESGO	Responsabilidad del contratista de obra de eliminar el material excedente en depósitos y centros autorizados. El no cumplimiento de esta norma conlleva a multas que serán de responsabilidad del contratista de obra.				



Anexo N° 01						
Formato para identificar, analizar y dar respuesta a riesgos						
1	NÚMERO Y FECHA DEL DOCUMENTO	Número (Cód. C.U.I.)	2379085			
		Fecha	AGOSTO DEL 2023			
2	DATOS GENERALES DEL PROYECTO	Nombre del Proyecto	"REMODELACION DE TECHOS DE LOS PABELLONES A, B, C Y BIBLIOTECA CENTRAL DE LA UNIVERSIDAD NACIONAL DEL CENTRO DEL PERU - EL TAMBO - HUANCAYO - PERU"			
		Ubicación Geográfica	Distrito de El Tambo - Provincia de Huancayo - Departamento Junín			
IDENTIFICACIÓN DE RIESGOS						
3	3.1	CÓDIGO DE RIESGO	R21			
	3.2	DESCRIPCIÓN DEL RIESGO	Daños ambientales por inadecuadas prácticas del proceso constructivo autorizados.			
	3.3	CAUSA(S) GENERADORA(S)	Causa	Hace referencia al riesgo AMBIENTAL. Riesgo que asume el CONTRATISTA DE OBRA.		
ANÁLISIS CUALITATIVO DE RIESGOS						
4	4.1	PROBABILIDAD DE OCURRENCIA		4.2	IMPACTO EN LA EJECUCIÓN DE LA OBRA	
		Muy baja	0.10		Muy baja	0.05
		Baja	0.30		Baja	0.10
		Moderada	0.50		Moderado	0.20
		Alta	0.70		Alto	0.40
		Muy alta	0.90		Muy alto	0.80
		Baja	0.300		Moderado	0.200
	PRIORIZACIÓN DEL RIESGO					
	4.3	Puntuación del Riesgo = Probabilidad x Impacto	0.060	Prioridad del Riesgo	Prioridad Moderada	
	RESPUESTA A LOS RIESGOS					
5	5.1	ESTRATEGIA	Mitigar Riesgo		Evitar Riesgo	
			Aceptar Riesgo		Transferir Riesgo	X
	5.2	DISPARADOR DE RIESGO	Inadecuada administración y ejecución de la obra			
5.3	ACCIONES PARA DAR RESPUESTA AL RIESGO	Responsabilidad del contratista de obra. El no cumplimiento de esta actividad conlleva a multas que serán de responsabilidad del contratista de obra.				

Anexo N° 01							
Formato para identificar, analizar y dar respuesta a riesgos							
1	NÚMERO Y FECHA DEL DOCUMENTO	Número (Cod. C.U.I.)	2379085				
		Fecha	AGOSTO DEL 2023				
2	DATOS GENERALES DEL PROYECTO	Nombre del Proyecto	REMODELACIÓN DE TECHOS DE LOS PABELLONES A, B, C Y BIBLIOTECA CENTRAL DE LA UNIVERSIDAD NACIONAL DEL CENTRO DEL PERU - EL TAMBO - HUANCAYO - PERU				
		Ubicación Geográfica	Distrito de El Tambo - Provincia de Huancayo - Departamento Junín				
IDENTIFICACIÓN DE RIESGOS							
3	3.1	CÓDIGO DE RIESGO	R22				
	3.2	DESCRIPCIÓN DEL RIESGO	Accidentalidad presentada por la deficiente colocación de señalización preventiva en obra, falta de señalización de aproximación e iluminación, equipos para cierres y demás señalización necesaria, etc. conforme al plan de seguridad y salud ocupacional para la obra, por parte del CONTRATISTA DE OBRA.				
	3.3	CAUSA(S) GENERADORA(S)	Causa	Riesgos que asume el CONTRATISTA DE OBRA, teniendo en cuenta la obligación que tiene revisar y verificar el cumplimiento de las leyes, reglamentos y normativas relacionadas a la seguridad y salud ocupacional para la obra.			
ANÁLISIS CUALITATIVO DE RIESGOS							
4	4.1	PROBABILIDAD DE OCURRENCIA		4.2	IMPACTO EN LA EJECUCIÓN DE LA OBRA		
		Muy baja	0.10		Muy baja	0.05	
		Baja	0.30		Baja	0.10	
		Moderada	0.50		Moderada	0.20	
		Alta	0.70		Alto	0.40	
		Muy alta	0.90		Muy alto	0.80	
		Baja	0.300		Moderado	0.200	
	4.3	PRIORIZACIÓN DEL RIESGO					
		Puntuación del Riesgo = Probabilidad x Impacto	0.060	Prioridad del Riesgo	Prioridad Moderada		
	RESPUESTA A LOS RIESGOS						
5	5.1	ESTRATEGIA	Mitigar Riesgo		Evitar Riesgo	X	
			Aceptar Riesgo		Transferir Riesgo		
	5.2	DISPARADOR DE RIESGO	Inadecuada administración y ejecución de la obra				
5.3	ACCIONES PARA DAR RESPUESTA AL RIESGO	Responsabilidad del contratista de obra. El no cumplimiento de esta actividad conlleva a multas que serán de responsabilidad del contratista de obra.					



34

Anexo N° 01							
Formato para identificar, analizar y dar respuesta a riesgos							
1	NÚMERO Y FECHA DEL DOCUMENTO	Número (Cód. C.U.I.)	2375085				
		Fecha	AGOSTO DEL 2023				
2	DATOS GENERALES DEL PROYECTO	Nombre del Proyecto	"REMDELACION DE TECHOS DE LOS PABELLONES A, B, C Y BIBLIOTECA CENTRAL DE LA UNIVERSIDAD NACIONAL DEL CENTRO DEL PERU - EL TAMBO - HUANCAYO - PERU"				
		Ubicación Geográfica	Distrito de El Tambo - Provincia de Huancayo - Departamento Junín				
IDENTIFICACIÓN DE RIESGOS							
3	3.1	CÓDIGO DE RIESGO	R23				
	3.2	DESCRIPCIÓN DEL RIESGO	Caidas a desnivel				
	3.3	CAUSA(S) GENERADORA(S)	Causa	Se realiza trabajos en altura y a desnivel.			
ANÁLISIS CUALITATIVO DE RIESGOS							
4	4.1	PROBABILIDAD DE OCURRENCIA		4.2	IMPACTO EN LA EJECUCIÓN DE LA OBRA		
		Muy baja	0.10		Muy bajo	0.05	
		Baja	0.30		Bajo	0.10	
		Moderada	0.50		Moderado	0.20	
		Alta	0.70		Alto	0.40	0.4
		Muy alta	0.90		Muy alto	0.80	
		Baja	0.700		Moderado	0.400	
	PRIORIZACIÓN DEL RIESGO						
	4.3	Puntuación del Riesgo = Probabilidad x Impacto	0.280	Prioridad del Riesgo	Prioridad Moderada		
	RESPUESTA A LOS RIESGOS						
5	5.1	ESTRATEGIA	Mitigar Riesgo	X	Evitar Riesgo		
			Aceptar Riesgo		Transferir Riesgo		
	5.2	DISPARADOR DE RIESGO	Personal obrero con lesiones.				
5.3	ACCIONES PARA DAR RESPUESTA AL RIESGO	Implementación de línea de vida y uso de arnes.					

1 de 1



Pablo César Gómez Fernández  
INGENIERO CIVIL  
CIP N° 15462

53

Anexo N° 01						
Formato para identificar, analizar y dar respuesta a riesgos						
1	NÚMERO Y FECHA DEL DOCUMENTO	Número (Cód. C.U.I.)		2379085		
		Fecha		AGOSTO DEL 2023		
2	DATOS GENERALES DEL PROYECTO	Nombre del Proyecto		"REMEDIACION DE TECHOS DE LOS PABELLONES A, B, C Y BIBLIOTECA CENTRAL DE LA UNIVERSIDAD NACIONAL DEL CENTRO DEL PERU - EL TAMBO - HUANCAYO - PERU"		
		Ubicación Geográfica		Distrito de El Tambo - Provincia de Huancayo - Departamento Junín		
IDENTIFICACIÓN DE RIESGOS						
3	3.1	CÓDIGO DE RIESGO	R24			
	3.2	DESCRIPCIÓN DEL RIESGO	Problemas de rendimiento o paralizaciones por lluvias torrenciales.			
	3.3	CAUSA(S) GENERADORA(S)	Causa	Lluvias torrenciales de larga duración no previstas en la época.		
ANÁLISIS CUALITATIVO DE RIESGOS						
4	4.1	PROBABILIDAD DE OCURRENCIA			IMPACTO EN LA EJECUCIÓN DE LA OBRA	
		Muy baja	0.10	0.3	Muy bajo	0.05
		Baja	0.30		Bajo	0.10
		Moderada	0.50		Moderado	0.20
		Alta	0.70		Alto	0.40
		Muy alta	0.90		Muy alto	0.80
	Muy baja		0.300	Moderado	0.100	
	4.3	PRIORIZACIÓN DEL RIESGO				
		Puntuación del Riesgo = Probabilidad x Impacto	0.300	Prioridad del Riesgo	Baja Prioridad	
	RESPUESTA A LOS RIESGOS					
5	5.1	ESTRATEGIA	Mitigar Riesgo	X	Evitar Riesgo	
			Aceptar Riesgo		Transferir Riesgo	
	5.2	DISPARADOR DE RIESGO	Identificación de cambios climáticos en la zona.			
5.3	ACCIONES PARA DAR RESPUESTA AL RIESGO	Realizar el plan de trabajo, el plan de contingencia y la matriz IPERC.				

*Paulo Cesar Córdova Fernández*  
INGENIERO CIVIL  
C.P. N° 126563



442

52

Anexo N° 01						
Formato para identificar, analizar y dar respuesta a riesgos						
1	NÚMERO Y FECHA DEL DOCUMENTO	Número (Cód. C.U.I.)	2379085			
		Fecha	AGOSTO DEL 2023			
2	DATOS GENERALES DEL PROYECTO	Nombre del Proyecto	"REMODELACION DE TECHOS DE LOS PABELLONES A, B, C Y BIBLIOTECA CENTRAL DE LA UNIVERSIDAD NACIONAL DEL CENTRO DEL PERU - EL TAMBO - HUANCAYO - PERU"			
		Ubicación Geográfica	Distrito de El Tambo - Provincia de Huancayo - Departamento Junín			
IDENTIFICACIÓN DE RIESGOS						
3	3.1	CÓDIGO DE RIESGO	R25			
	3.2	DESCRIPCIÓN DEL RIESGO	Obtención de permisos y/o autorizaciones de instituciones del gobierno y/o municipales para ejecución de la obra			
	3.3	CAUSA(S) GENERADORA(S)	Causa	Hace referencia a las coordinaciones que debe realizar el CONTRATISTA DE OBRA, con apoyo de la ENTIDAD, respecto a la obtención de los permisos y autorizaciones municipales (Provincial y/o distrital), etc. para ejecución de las obras. Riesgo que asume el CONTRATISTA DE OBRA.		
ANÁLISIS CUALITATIVO DE RIESGOS						
4	4.1	PROBABILIDAD DE OCURENCIA		4.2	IMPACTO EN LA EJECUCIÓN DE LA OBRA	
		Muy baja	0.10		Muy bajo	0.05
		Baja	0.30		Bajo	0.10
		Moderada	0.50		Moderado	0.20
		Alta	0.70		Alto	0.40
		Muy alta	0.90		Muy alto	0.80
		Baja	0.300		Moderado	0.200
	PRIORIZACIÓN DEL RIESGO					
	4.3	Puntuación del Riesgo = Probabilidad x Impacto	0.060	Prioridad del Riesgo	Prioridad Moderada	
	RESPUESTA A LOS RIESGOS					
5	5.1	ESTRATEGIA	Mitigar Riesgo		Evitar Riesgo	
			Aceptar Riesgo		Transferir Riesgo	X
	5.2	DISPARADOR DE RIESGO	Cumplimiento de leyes y normativas vigentes			
5.3	ACCIONES PARA DAR RESPUESTA AL RIESGO	Responsabilidad del contratista de obra. El no cumplimiento de esta actividad conlleva a multas que serán de responsabilidad del contratista de obra.				

  
Paulo César Cárdenas Fernández  
INGENIERO CIVIL  
D.O. N° 11.152

51

Anexo N° 01						
Formato para identificar, analizar y dar respuesta a riesgos						
1	NÚMERO Y FECHA DEL DOCUMENTO	Número (Cód. C.U.I.)	2379085			
		Fecha	AGOSTO DEL 2023			
2	DATOS GENERALES DEL PROYECTO	Nombre del Proyecto	"REMEDIACION DE TECHOS DE LOS PABELLONES A, B, C Y BIBLIOTECA CENTRAL DE LA UNIVERSIDAD NACIONAL DEL CENTRO DEL PERU - EL TAMBO - HUANCAYO - PERU"			
		Ubicación Geográfica	Distrito de El Tambo - Provincia de Huancayo - Departamento Junín			
IDENTIFICACIÓN DE RIESGOS						
3	3.1	CÓDIGO DE RIESGO	R26			
	3.2	DESCRIPCIÓN DEL RIESGO	Terremotos, deslizamientos exorbitantes, incendios no provocados y/o demás fuerzas de la naturaleza.			
	3.3	CAUSA(S) GENERADORA(S)	Causa	Riesgo que asume el CONTRATISTA DE LA OBRA a través de la Póliza CAR y la ENTIDAD		
ANÁLISIS CUALITATIVO DE RIESGOS						
4	4.1	PROBABILIDAD DE OCURRENCIA		4.2	IMPACTO EN LA EJECUCIÓN DE LA OBRA	
		Muy baja	0.10		Muy baja	0.05
		Baja	0.30		Baja	0.10
		Moderada	0.50		Moderada	0.20
		Alta	0.70		Alto	0.40
		Muy alta	0.90		Muy alto	0.60
		Moderada	0.500		Muy alto	0.800
	4.3	PRIORIZACIÓN DEL RIESGO				
		Puntuación del Riesgo = Probabilidad x Impacto	0.400	Prioridad del Riesgo	Alta Prioridad	
	RESPUESTA A LOS RIESGOS					
5	5.1	ESTRATEGIA	Mitigar Riesgo		Evitar Riesgo	
			Aceptar Riesgo	X	Transferir Riesgo	
	5.2	DISPARADOR DE RIESGO	Condición no imputable a las partes			
5.3	ACCIONES PARA DAR RESPUESTA AL RIESGO		En causas no imputables a las partes se aplicará el adicional de obra conforme a ley y reglamento de contrataciones.			



Anexo N° 01						
Formato para identificar, analizar y dar respuesta a riesgos						
1	NÚMERO Y FECHA DEL DOCUMENTO	Número (Cód. C.U.I.)	2379085			
		Fecha	AGOSTO DEL 2023			
2	DATOS GENERALES DEL PROYECTO	Nombre del Proyecto	"REMODELACION DE TECHOS DE LOS PABELLONES A, B, C Y BIBLIOTECA CENTRAL DE LA UNIVERSIDAD NACIONAL DEL CENTRO DEL PERU - EL TAMBO - HUANCAYO - PERU"			
		Ubicación Geográfica	Distrito de El Tambo - Provincia de Huancayo - Departamento Junín			
IDENTIFICACIÓN DE RIESGOS						
3	3.1	CÓDIGO DE RIESGO	R27			
	3.2	DESCRIPCIÓN DEL RIESGO	Fuerza mayor por interferencia de redes u obras existentes no identificadas (no catastradas), que impiden la ejecución de las obras contratadas.			
	3.3	CAUSA(S) GENERADORA(S)	Causa	Riesgo que asume la ENTIDAD, el CONTRATISTA DE OBRA Y CONSULTOR DEL ESTUDIO. Se generará el adicional de obra, precisando si se trata de una deficiencia del expediente técnico o situaciones imprevisibles posteriores al perfeccionamiento del contrato o por causas no previsibles en el expediente técnico de obra.		
ANÁLISIS CUALITATIVO DE RIESGOS						
4	4.1	PROBABILIDAD DE OCURRENCIA		4.2	IMPACTO EN LA EJECUCIÓN DE LA OBRA	
		Muy baja	0.10		Muy bajo	0.05
		Baja	0.30		Bajo	0.10
		Moderada	0.50		Moderado	0.20
		Alta	0.70		Alto	0.40
		Muy alta	0.90		Muy alto	0.80
	Baja		0.300	Alto		0.400
	PRIORIZACIÓN DEL RIESGO					
	4.3	Puntuación del Riesgo = Probabilidad x Impacto	0.120	Prioridad del Riesgo	Prioridad Moderada	
	RESPUESTA A LOS RIESGOS					
5	5.1	ESTRATEGIA	Mitigar Riesgo		Evitar Riesgo	
			Aceptar Riesgo	X	Transferir Riesgo	
	5.2	DISPARADOR DE RIESGO	Condición no imputable a las partes			
5.3	ACCIONES PARA DAR RESPUESTA AL RIESGO	En causas no imputables a las partes se aplicará el adicional de obra conforme a ley y reglamento de contrataciones.				

49

Anexo N° 01						
Formato para identificar, analizar y dar respuesta a riesgos						
1	NÚMERO Y FECHA DEL DOCUMENTO	Número (Cód. C.U.I.)	2376085			
		Fecha	AGOSTO DEL 2023			
2	DATOS GENERALES DEL PROYECTO	Nombre del Proyecto	"REMODELACION DE TECHOS DE LOS PABELLONES A, B, C Y BIBLIOTECA CENTRAL DE LA UNIVERSIDAD NACIONAL DEL CENTRO DEL PERU - EL TAMBO - HUANCAYO - PERU"			
		Ubicación Geográfica	Distrito de El Tambo - Provincia de Huancayo - Departamento Junín			
IDENTIFICACIÓN DE RIESGOS						
3	3.1	CÓDIGO DE RIESGO	R28			
	3.2	DESCRIPCIÓN DEL RIESGO	Por cambios de normatividad durante la ejecución de la obra .			
	3.3	CAUSA(S) GENERADORA(S)	Causa	Riesgo que asume la ENTIDAD, siempre y cuando ese cambio tenga una incidencia alta en el contrato.		
ANÁLISIS CUALITATIVO DE RIESGOS						
4	4.1	PROBABILIDAD DE OCURRENCIA		4.2	IMPACTO EN LA EJECUCIÓN DE LA OBRA	
		Muy baja	0.10		Muy baja	0.05
		Baja	0.30		Baja	0.10
		Moderada	0.50		Moderado	0.20
		Alta	0.70		Alto	0.40
		Muy alta	0.90		Muy alto	0.60
		Baja	0.300		Alto	0.400
	PRIORIZACIÓN DEL RIESGO					
	4.3	Puntuación del Riesgo = Probabilidad x Impacto	0.120	Prioridad del Riesgo	Prioridad Moderada	
	RESPUESTA A LOS RIESGOS					
5	5.1	ESTRATEGIA	Mitigar Riesgo		Evitar Riesgo	
			Aceptar Riesgo	X	Transferir Riesgo	
	5.2	DISPARADOR DE RIESGO	Cumplimiento de leyes y normativas vigentes			
5.3	ACCIONES PARA DAR RESPUESTA AL RIESGO	De aplicarse normativas de carácter obligatorio, no contempladas en el contrato, se aplicará el adicional de obra conforme a ley y reglamento de contrataciones.				



48

Anexo N° 01							
Formato para identificar, analizar y dar respuesta a riesgos							
1	NÚMERO Y FECHA DEL DOCUMENTO	Número (Cód. C.U.I.) 2379085					
		Fecha AGOSTO DEL 2023					
2	DATOS GENERALES DEL PROYECTO	Nombre del Proyecto "REMODELACION DE TECHOS DE LOS PABELLONES A, B, C Y BIBLIOTECA CENTRAL DE LA UNIVERSIDAD NACIONAL DEL CENTRO DEL PERU - EL TAMBO - HUANCAYO - PERU"					
		Ubicación Geográfica Distrito de El Tambo - Provincia de Huancayo - Departamento Junín					
IDENTIFICACIÓN DE RIESGOS							
3	3.1	CÓDIGO DE RIESGO	R29				
	3.2	DESCRIPCIÓN DEL RIESGO	Abandono de la obra por parte del CONTRATISTA DE OBRA durante el ejecución del contrato.				
	3.3	CAUSA(S) GENERADORA(S)	Causa	LA ENTIDAD debe evaluar, estudiar y verificar las causas, solicitando la respectiva caducidad en caso de ser procedente, y actuar de acuerdo a ley y reglamento de contrataciones y directivas aplicables al contrato. Riesgo que asume la ENTIDAD.			
ANÁLISIS CUALITATIVO DE RIESGOS							
4	4.1	PROBABILIDAD DE OCURRENCIA		4.2	IMPACTO EN LA EJECUCIÓN DE LA OBRA		
		Muy baja	0.10		Muy bajo	0.05	
		Baja	0.30		Bajo	0.10	
		Moderada	0.50		Moderado	0.20	
		Alta	0.70		Alto	0.40	
		Muy alta	0.90		Muy alto	0.80	
	4.3	Baja		0.300	Muy alto		0.800
		PRIORIZACIÓN DEL RIESGO					
	4.3	Puntuación del Riesgo = Probabilidad x Impacto	0.240	Prioridad del Riesgo	Alta Prioridad		
	RESPUESTA A LOS RIESGOS						
5	5.1	ESTRATEGIA	Mitigar Riesgo	Evitar Riesgo	X		
		Aceptar Riesgo	Transferir Riesgo				
	5.2	DISPARADOR DE RIESGO	Inadecuada administración y ejecución de la obra				
5.3	ACCIONES PARA DAR RESPUESTA AL RIESGO	LA ENTIDAD debe evaluar, estudiar y verificar las causas, solicitando la caducidad en caso de ser procedente, y actuar de acuerdo a ley y reglamento de contrataciones y directivas aplicables al contrato.					

1 de 1

*Paulo César Comas Fernández*  
INGENIERO CIVIL  
CP. N° 133563

Anexo N° 01								
Formato para identificar, analizar y dar respuesta a riesgos								
1	NÚMERO Y FECHA DEL DOCUMENTO	Número (Cód. C.U.I.)	2376085					
		Fecha	AGOSTO DEL 2023					
2	DATOS GENERALES DEL PROYECTO	Nombre del Proyecto	"REMEDIACION DE TECHOS DE LOS PABELLONES A, B, C Y BIBLIOTECA CENTRAL DE LA UNIVERSIDAD NACIONAL DEL CENTRO DEL PERU - EL TAMBO - HUANCAYO - PERU"					
		Ubicación Geográfica	Distrito de El Tambo - Provincia de Huancayo - Departamento Junín					
IDENTIFICACIÓN DE RIESGOS								
3	3.1	CÓDIGO DE RIESGO	R30					
	3.2	DESCRIPCIÓN DEL RIESGO	Abandono del contrato por parte del SUPERVISOR durante la ejecución del contrato.					
	3.3	CAUSA(S) GENERADORA(S)	Causa	Riesgo que asume la ENTIDAD				
ANÁLISIS CUALITATIVO DE RIESGOS								
4	4.1	PROBABILIDAD DE OCURRENCIA			4.2	IMPACTO EN LA EJECUCIÓN DE LA OBRA		
		Muy baja	0.10			Muy bajo	0.05	
		Baja	0.30	0.3		Bajo	0.10	
		Moderada	0.50			Moderado	0.20	
		Alta	0.70			Alto	0.40	
		Muy alta	0.90			Muy alto	0.80	0.8
	4.3	Baja			0.300	Muy alto		0.800
		PRIORIZACIÓN DEL RIESGO						
	4.3	Puntuación del Riesgo = Probabilidad x Impacto	0.240	Prioridad del Riesgo	Alta Prioridad			
	RESPUESTA A LOS RIESGOS							
5.1	ESTRATEGIA	Mitigar Riesgo		Evitar Riesgo	X			
		Aceptar Riesgo		Transferir Riesgo				
5.2	DISPARADOR DE RIESGO	Inadecuada administración y ejecución de la obra						
5.3	ACCIONES PARA DAR RESPUESTA AL RIESGO	LA ENTIDAD debe evaluar, estudiar y verificar las causas, solicitando la caducidad en caso de ser procedente, y actuar de acuerdo a ley y reglamento de contrataciones y directivas aplicables al contrato.						



46

Anexo N° 01							
Formato para identificar, analizar y dar respuesta a riesgos							
1	NÚMERO Y FECHA DEL DOCUMENTO	Número (Cód. C.U.I.)	2379085				
		Fecha	AGOSTO DEL 2023				
2	DATOS GENERALES DEL PROYECTO	Nombre del Proyecto	"REMODELACION DE TECHOS DE LOS PABELLONES A, B, C Y BIBLIOTECA CENTRAL DE LA UNIVERSIDAD NACIONAL DEL CENTRO DEL PERU - EL TAMBO - HUANCAYO - PERU"				
		Ubicación Geográfica	Distrito de El Tambo - Provincia de Huancayo - Departamento Junín				
IDENTIFICACIÓN DE RIESGOS							
3	3.1	CÓDIGO DE RIESGO	R31				
	3.2	DESCRIPCIÓN DEL RIESGO	Suspensiones del contrato de obra, por causas imputables al CONTRATISTA DE OBRA.				
	3.3	CAUSA(S) GENERADORA(S)	Causa	La ENTIDAD debe evaluar, estudiar y verificar las causas. En caso de que sean imputables al CONTRATISTA DE OBRA (mala ejecución de la obra), la ENTIDAD penalizará de acuerdo con lo establecido en la Ley y el Reglamento de Contrataciones del Estado y el Contrato. Riesgo que asume el CONTRATISTA DE OBRA.			
ANÁLISIS CUALITATIVO DE RIESGOS							
4	4.1	PROBABILIDAD DE OCURRENCIA		4.2	IMPACTO EN LA EJECUCIÓN DE LA OBRA		
		Muy baja	0.10		Muy bajo	0.05	
		Baja	0.30		Bajo	0.10	
		Moderada	0.50		Moderado	0.20	
		Alta	0.70		Alto	0.40	
		Muy alta	0.90		Muy alto	0.80	
		Baja	0.300		Muy alto	0.800	
	4.3	PRIORIZACIÓN DEL RIESGO					
		Puntuación del Riesgo = Probabilidad x Impacto	0.240	Prioridad del Riesgo	Alta Prioridad		
	RESPUESTA A LOS RIESGOS						
5	5.1	ESTRATEGIA	Mitigar Riesgo		Evitar Riesgo	X	
			Aceptar Riesgo		Transferir Riesgo		
	5.2	DISPARADOR DE RIESGO	Inadecuada administración y ejecución de la obra				
5.3	ACCIONES PARA DAR RESPUESTA AL RIESGO	LA ENTIDAD debe evaluar, estudiar y verificar las causas, solicitando la caducidad en caso de ser procedente, y actuar de acuerdo a ley y reglamento de contrataciones y directivas aplicables al contrato.					

45

Anexo N° 01						
Formato para identificar, analizar y dar respuesta a riesgos						
1	NÚMERO Y FECHA DEL DOCUMENTO	Número (Cód. C.U.I.)	2379085			
		Fecha	AGOSTO DEL 2023			
2	DATOS GENERALES DEL PROYECTO	Nombre del Proyecto	"REMODELACION DE TECHOS DE LOS PABELLONES A, B, C Y BIBLIOTECA CENTRAL DE LA UNIVERSIDAD NACIONAL DEL CENTRO DEL PERU - EL TAMBO - HUANCAYO - PERU"			
		Ubicación Geográfica	Distrito de El Tambo - Provincia de Huancayo - Departamento Junín			
IDENTIFICACIÓN DE RIESGOS						
3	3.1	CÓDIGO DE RIESGO	R32			
	3.2	DESCRIPCIÓN DEL RIESGO	Suspensiones del contrato de SUPERVISIÓN, por causas imputables al SUPERVISOR.			
	3.3	CAUSA(S) GENERADORA(S)	Causa	La ENTIDAD debe evaluar, estudiar y verificar las causas. En caso de que sean imputables al SUPERVISOR (mala ejecución del servicio) la ENTIDAD actuará conforme con lo establecido en la Ley y el Reglamento de Contrataciones del Estado y el Contrato. Riesgo que asume la ENTIDAD.		
ANÁLISIS CUALITATIVO DE RIESGOS						
4	4.1	PROBABILIDAD DE OCURRENCIA		IMPACTO EN LA EJECUCIÓN DE LA OBRA		
		Muy baja	0.10	4.2	Muy bajo	0.05
		Baja	0.30		Bajo	0.10
		Moderada	0.50		Moderado	0.20
		Alta	0.70		Alto	0.40
		Muy alta	0.90		Muy alto	0.80
	Baja		0.300	Muy alto		0.800
	4.3	PRIORIZACIÓN DEL RIESGO				
		Puntuación del Riesgo = Probabilidad x Impacto	0.240	Prioridad del Riesgo	Alta Prioridad	
	RESPUESTA A LOS RIESGOS					
5	5.1	ESTRATEGIA	Mitigar Riesgo		Evitar Riesgo	X
			Aceptar Riesgo		Transferir Riesgo	
	5.2	DISPARADOR DE RIESGO	Inadecuada administración y ejecución de la obra			
5.3	ACCIONES PARA DAR RESPUESTA AL RIESGO	LA ENTIDAD debe evaluar, estudiar y verificar las causas, solicitando la caducidad en caso de ser procedente, y actuar de acuerdo a ley y reglamento de contrataciones y directivas aplicables al contrato.				

*[Firma]*  
Pablo César Córdova Fernández  
INGENIERO CIVIL  
CIP N° 134063



44

Anexo N° 01						
Formato para identificar, analizar y dar respuesta a riesgos						
1	NÚMERO Y FECHA DEL DOCUMENTO	Número (Cód. C.U.I.) 2379085				
		Fecha AGOSTO DEL 2023				
2	DATOS GENERALES DEL PROYECTO	Nombre del Proyecto		"REMODELACION DE TECHOS DE LOS PABELLONES A, B, C Y BIBLIOTECA CENTRAL DE LA UNIVERSIDAD NACIONAL DEL CENTRO DEL PERU - EL TAMBO - HUANCAYO - PERU"		
		Ubicación Geográfica		Distrito de El Tambo - Provincia de Huancayo - Departamento Junín		
IDENTIFICACIÓN DE RIESGOS						
3	3.1	CÓDIGO DE RIESGO	R33			
	3.2	DESCRIPCIÓN DEL RIESGO	Suspensiones del contrato de obra, por disposición de la ENTIDAD			
	3.3	CAUSA(S) GENERADORA(S)	Causa	La ENTIDAD debe evaluar, estudiar y verificar las causas. En caso de que la disposición sea del Gobierno Regional, se actuará de acuerdo con lo establecido en la ley y el reglamento de contrataciones del estado y el contrato. Riesgo que asume LA ENTIDAD.		
ANÁLISIS CUALITATIVO DE RIESGOS						
4	4.1	PROBABILIDAD DE OCURENCIA			IMPACTO EN LA EJECUCIÓN DE LA OBRA	
		Muy baja	0.10	0.3	Muy bajo	0.05
		Baja	0.30		Bajo	0.10
		Moderada	0.50		Moderado	0.20
		Alta	0.70		Alto	0.40
		Muy alta	0.90		Muy alto	0.80
	Baja			0.300	Muy alto	
	4.3	PRIORIZACIÓN DEL RIESGO				
		Puntuación del Riesgo = Probabilidad x Impacto		0.240	Prioridad del Riesgo	Alta Prioridad
	RESPUESTA A LOS RIESGOS					
5	5.1	ESTRATEGIA		Mitigar Riesgo	X	
				Aceptar Riesgo		
	5.2	DISPARADOR DE RIESGO		Inadecuada administración y ejecución de la obra		
5.3	ACCIONES PARA DAR RESPUESTA AL RIESGO		LA ENTIDAD debe evaluar, estudiar y verificar las causas, solicitando la caducidad en caso de ser procedente, y actuar de acuerdo a ley y reglamento de contrataciones y directivas aplicables al contrato.			

93

Anexo N° 01						
Formato para identificar, analizar y dar respuesta a riesgos						
1	NÚMERO Y FECHA DEL DOCUMENTO	Número (Cód. C.U.I.)	2379065			
		Fecha	AGOSTO DEL 2023			
2	DATOS GENERALES DEL PROYECTO	Nombre del Proyecto	"REMODELACION DE TECHOS DE LOS PABELLONES A, B, C Y BIBLIOTECA CENTRAL DE LA UNIVERSIDAD NACIONAL DEL CENTRO DEL PERU - EL TAMBO - HUANCAYO - PERU"			
		Ubicación Geográfica	Distrito de El Tambo - Provincia de Huancayo - Departamento Junín			
IDENTIFICACIÓN DE RIESGOS						
3	3.1	CÓDIGO DE RIESGO	R34			
	3.2	DESCRIPCIÓN DEL RIESGO	Discrepancia entre el CONTRATISTA DE OBRA, EL SUPERVISOR DE OBRA Y/O LA ENTIDAD contratante.			
	3.3	CAUSA(S) GENERADORA(S)	Causa	Discrepancia en la aplicación del contrato y los documentos de forman parte de El. Se presenta el riesgo de problemas en cuanto a conciliaciones y/o concertación de ítems, actividades o procesos que van directamente relacionados con la eficacia del desarrollo de las obras.		
ANÁLISIS CUALITATIVO DE RIESGOS						
4	4.1	PROBABILIDAD DE OCURRENCIA		IMPACTO EN LA EJECUCIÓN DE LA OBRA		
		Muy baja	0.10	4.2	Muy bajo	0.05
		Baja	0.30		Bajo	0.10
		Moderada	0.50		Moderado	0.20
		Alta	0.70		Alto	0.40
		Muy alta	0.90		Muy alto	0.80
	Baja	0.300	Alto		0.400	
	4.3	PRIORIZACIÓN DEL RIESGO				
		Puntuación del Riesgo = Probabilidad x Impacto	0.120	Prioridad del Riesgo	Prioridad Moderada	
	RESPUESTA A LOS RIESGOS					
5	5.1	ESTRATEGIA	Mitigar Riesgo		Evitar Riesgo	
			Aceptar Riesgo		Transferir Riesgo	
	5.2	DISPARADOR DE RIESGO	Conciliaciones y arbitrajes			
5.3	ACCIONES PARA DAR RESPUESTA AL RIESGO	LA ENTIDAD debe evaluar, estudiar y verificar las causas, debiendo actuar de acuerdo a ley y reglamento de contrataciones y directivas aplicables al contrato.				



Anexo N° 01						
Formato para identificar, analizar y dar respuesta a riesgos						
1	NÚMERO Y FECHA DEL DOCUMENTO	Número (Cód. C.U.I.)	2379085			
		Fecha	AGOSTO DEL 2023			
2	DATOS GENERALES DEL PROYECTO	Nombre del Proyecto	"REMODELACIÓN DE TECHOS DE LOS PABELLONES A, B, C Y BIBLIOTECA CENTRAL DE LA UNIVERSIDAD NACIONAL DEL CENTRO DEL PERU - EL TAMBO - HUANCAYO - PERU"			
		Ubicación Geográfica	Distrito de El Tambo - Provincia de Huancayo - Departamento Junín			
IDENTIFICACIÓN DE RIESGOS						
3	3.1	CÓDIGO DE RIESGO	R35			
	3.2	DESCRIPCIÓN DEL RIESGO	Mala selección del postor (Postor ganador de la buena pro)			
	3.3	CAUSA(S) GENERADORA(S)	Causa	Problemas de selección del postor ganador de la buena pro; originándose sanciones por parte de los entes de control por inadecuada calificación de las propuestas.		
ANÁLISIS CUALITATIVO DE RIESGOS						
4	4.1	PROBABILIDAD DE OCURRENCIA		4.2	IMPACTO EN LA EJECUCIÓN DE LA OBRA	
		Muy baja	0.10		Muy baja	0.05
		Baja	0.30		Baja	0.10
		Moderada	0.50		Moderado	0.20
		Alta	0.70		Alto	0.40
		Muy alta	0.90		Muy alto	0.80
		Baja	0.300		Alto	0.400
	PRIORIZACIÓN DEL RIESGO					
	4.3	Puntuación del Riesgo = Probabilidad x Impacto	0.120	Prioridad del Riesgo	Prioridad Moderada	
	RESPUESTA A LOS RIESGOS					
5.1	ESTRATEGIA	Mitigar Riesgo		Evitar Riesgo	X	
		Aceptar Riesgo		Transferir Riesgo		
5.2	DISPARADOR DE RIESGO	Inadecuada elaboración, administración y ejecución de las bases del proceso.				
5.3	ACCIONES PARA DAR RESPUESTA AL RIESGO	Responsabilidad de la ENTIDAD, debiendo corregirse lo actuado si el caso lo permite, o siendo pasible de sanción.				

41

Anexo N° 01						
Formato para identificar, analizar y dar respuesta a riesgos						
1	NÚMERO Y FECHA DEL DOCUMENTO	Número (Cód. C.U.I.) 2379685				
		Fecha AGOSTO DEL 2023				
2	DATOS GENERALES DEL PROYECTO	Nombre del Proyecto "REMODELACION DE TECHOS DE LOS PABELLONES A, B, C Y BIBLIOTECA CENTRAL DE LA UNIVERSIDAD NACIONAL DEL CENTRO DEL PERU - EL TAMBO - HUANCAYO - PERU"				
		Ubicación Geográfica Distrito de El Tambo - Provincia de Huancayo - Departamento Junín				
IDENTIFICACIÓN DE RIESGOS						
3	3.1	CÓDIGO DE RIESGO	R36			
	3.2	DESCRIPCIÓN DEL RIESGO	Demora en la iniciación del contrato de obra, por falta de SUPERVISOR DE LA OBRA.			
	3.3	CAUSA(S) GENERADORA(S)	Causa	En caso la entidad se encuentre imposibilitada de cumplir con las condiciones previstas para el inicio del plazo de ejecución de obra.		
ANÁLISIS CUALITATIVO DE RIESGOS						
4	4.1	PROBABILIDAD DE OCURRENCIA		IMPACTO EN LA EJECUCIÓN DE LA OBRA		
		Muy baja	0.10	4.2	Muy bajo	0.05
		Baja	0.30		Bajo	0.10
		Moderada	0.50		Moderado	0.20
		Alta	0.70		Alto	0.40
		Muy alta	0.90		Muy alto	0.60
	Baja	0.300	Muy alto		0.800	
	4.3	PRIORIZACIÓN DEL RIESGO				
		Puntuación del Riesgo = Probabilidad x Impacto	0.240	Prioridad del Riesgo	Alta Prioridad	
	RESPUESTA A LOS RIESGOS					
5	5.1	ESTRATEGIA	Mitigar Riesgo	Evitar Riesgo	X	
			Aceptar Riesgo	Transferir Riesgo		
	5.2	DISPARADOR DE RIESGO	Inadecuada gestión administrativa para la convocatoria del Proceso de Selección.			
5.3	ACCIONES PARA DAR RESPUESTA AL RIESGO	La Entidad puede acordar con el contratista diferir la fecha de inicio del plazo de ejecución de la obra. No resulta aplicable el resarcimiento de daños y perjuicios, y se suspende el trámite de la solicitud y entrega del adelanto directo. Art. 152 del RLCE.				

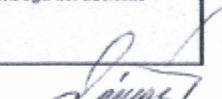
  
Paulo César Cáceres Benavides  
INGENIERO CIVIL  
C.P. N° 134583



40

Anexo N° 01								
Formato para identificar, analizar y dar respuesta a riesgos								
1	NÚMERO Y FECHA DEL DOCUMENTO	Número (Cód. C.U.I.)		2379085				
		Fecha		AGOSTO DEL 2023				
2	DATOS GENERALES DEL PROYECTO	Nombre del Proyecto		"REMEDIACION DE TECHOS DE LOS PABELLONES A, B, C Y BIBLIOTECA CENTRAL DE LA UNIVERSIDAD NACIONAL DEL CENTRO DEL PERU - EL TAMBO - HUANCAYO - PERU"				
		Ubicación Geográfica		Distrito de El Tambo - Provincia de Huancayo - Departamento Junín				
IDENTIFICACIÓN DE RIESGOS								
3	3.1	CÓDIGO DE RIESGO	R37					
	3.2	DESCRIPCIÓN DEL RIESGO	Entrega o suministro tardíos de materiales, ocasionado por la lejanía del proveedor.					
	3.3	CAUSA(S) GENERADORA(S)	Causa	Riesgo que asume el CONTRATISTA DE OBRA, por problema mala logística en la adquisición de materiales.				
ANÁLISIS CUALITATIVO DE RIESGOS								
4	4.1	PROBABILIDAD DE OCURRENCIA			4.2	IMPACTO EN LA EJECUCIÓN DE LA OBRA		
		Muy baja	0.10			Muy bajo	0.05	
		Baja	0.30			Bajo	0.10	
		Moderada	0.50	0.5		Moderado	0.20	0.2
		Alta	0.70			Alto	0.40	
		Muy alta	0.90			Muy alto	0.80	
			Moderada	0.500		Moderado	0.200	
	4.3	PRIORIZACIÓN DEL RIESGO						
		Puntuación del Riesgo = Probabilidad x Impacto		0.100	Prioridad del Riesgo	Prioridad Moderada		
	RESPUESTA A LOS RIESGOS							
5	5.1	ESTRATEGIA	Mitigar Riesgo	X	Evitar Riesgo			
			Aceptar Riesgo		Transferir Riesgo			
	5.2	DISPARADOR DE RIESGO	Inadecuada administración y ejecución de la obra					
5.3	ACCIONES PARA DAR RESPUESTA AL RIESGO	Personal encargado de logística del CONTRATISTA DE OBRA, deberá solicitar con anticipación al proveedor, tener otros proveedores disponibles como alternativa.						

1 de 1

*[Firma]*  
Ing. César Gómez Fernández  
INGENIERO CIVIL  
CIP N° 134953

39

Anexo N° 01						
Formato para identificar, analizar y dar respuesta a riesgos						
1	NÚMERO Y FECHA DEL DOCUMENTO	Número (Cód. C.U.I.)	2379085			
		Fecha	AGOSTO DEL 2023			
2	DATOS GENERALES DEL PROYECTO	Nombre del Proyecto	"REMEDIACIÓN DE TECHOS DE LOS PABELLONES A, B, C Y BIBLIOTECA CENTRAL DE LA UNIVERSIDAD NACIONAL DEL CENTRO DEL PERU - EL TAMBO - HUANCAYO - PERU"			
		Ubicación Geográfica	Distrito de El Tambo - Provincia de Huancayo - Departamento Junín			
IDENTIFICACIÓN DE RIESGOS						
3	3.1	CÓDIGO DE RIESGO	R38			
	3.2	DESCRIPCIÓN DEL RIESGO	No pago oportuno, por parte de la ENTIDAD al CONTRATISTA DE OBRA por los servicios prestados en la ejecución de la obra.			
	3.3	CAUSA(S) GENERADORA(S)	Causa	No pago de las valorizaciones de obras al CONTRATISTA DE OBRA por parte de la ENTIDAD, conforme a contrato de obra. Riesgo que asume la ENTIDAD, por problema de liquidez.		
ANÁLISIS CUALITATIVO DE RIESGOS						
4	4.1	PROBABILIDAD DE OCURRENCIA		4.2	IMPACTO EN LA EJECUCIÓN DE LA OBRA	
		Muy baja	0.10		Muy bajo	0.05
		Baja	0.30		Bajo	0.10
		Moderada	0.50		Moderado	0.20
		Alta	0.70		Alto	0.40
		Muy alta	0.90		Muy alto	0.80
	Baja		0.300	Alto		0.400
	4.3	PRIORIZACIÓN DEL RIESGO				
		Puntuación del Riesgo = Probabilidad x Impacto	0.120	Prioridad del Riesgo	Prioridad Moderada	
	RESPUESTA A LOS RIESGOS					
5	5.1	ESTRATEGIA	Mitigar Riesgo		Evitar Riesgo	X
			Aceptar Riesgo		Transferir Riesgo	
	5.2	DISPARADOR DE RIESGO	Inadecuada administración y ejecución de la obra			
5.3	ACCIONES PARA DAR RESPUESTA AL RIESGO	Responsabilidad de la ENTIDAD, siendo pasible de sanción.				



Pablo Cesar Cámac Fernández  
INGENIERO CIVIL  
CIP N° 134953



**Anexo N° 03**  
**Formulario para asignar los riesgos**

1. NÚMERO Y FECHA DEL DOCUMENTO		Número CIE	23/03/25	2. DATOS GENERALES DEL PROYECTO		Nombre del DUEÑO	Ubicación Geográfica
		Fecha	AGOSTO DEL 2023			Centro de El Tambo - Provincia de Huancayo - Departamento Junín	
<b>3. INFORMACIÓN DEL RIESGO</b>							
3.1 CÓDIGO DEL RIESGO	3.2 DESCRIPCIÓN DEL RIESGO	3.3 Prioridad del Riesgo	4.1 ESTRATEGIA SELECCIONADA				4.3 RIESGO ASIGNADO A
			Evitar el riesgo	Reducir el riesgo	Transferir el riesgo	Entidad	Contratista
R1	Planificación insuficiente por parte de la entidad en el proceso que busca satisfacer la necesidad.	Prioridad Moderada	X			ENTIDAD	CONTRATISTA DE OBRA
R2	Por modificación y ajustes de los diseños y/o estudios generales y/o específicos, los cuales fueron ejecutados por el CONTRATISTA DE LA OBRA u Otro Consultor, sin la autorización de la Entidad.	Baja Prioridad			X		
R3	Demora en la revisión y/o aprobación de diseños y/o estudios por parte de la SUPERVISIÓN.	Prioridad Moderada			X		
R4	Cambio de especificaciones de materiales de construcción por falta del mismo en el mercado, que afecten la ejecución de obras en el proyecto.	Prioridad Moderada		X			
R5	Deficiencia de los materiales de construcción por deficiencias en su aceptación por parte del CONTRATISTA DE OBRA.	Prioridad Moderada		X			
R6	Colapso estructural.	Prioridad Moderada		X			
R7	Demoras ocasionadas por el funcionamiento y puesta a punto de la operatividad de las maquinarias y/o equipos en la obra.	Baja Prioridad			X		
R8	Defecto en el funcionamiento de la maquinaria y/o equipo.	Baja Prioridad			X		
R9	Discrepancias entre los diferentes documentos que conforma el Expediente Técnico de la Obra.	Prioridad Moderada		X			
R10	Modificaciones de diseños de las obras a ejecutar en el contrato y/o modificaciones de algunas de las cantidades de obra del contrato, sin la autorización de la ENTIDAD.	Prioridad Moderada		X			
R11	Mediciones, entregas de las cantidades de obra (materiales) ejecutadas por el CONTRATISTA DE OBRA.	Prioridad Moderada	X				
R12	El CONTRATISTA DE OBRA emplea personal, sin que cumpla requisitos de acuerdo a las Bases del Contrato.	Prioridad Moderada		X			
R13	Cambio del personal clave propuesto por parte del CONTRATISTA DE OBRA.	Alta Prioridad		X			
R14	Permitir que el CONTRATISTA de Obra ejecute los trabajos sin un ingeniero residente y/o Director de Obra, debidamente colegiado y habilitado.	Alta Prioridad		X			

39

*[Firma]*  
Ing. César Germán Perdomo  
INGENIERO CIVIL  
CIP N° 134973



ANEXO N° 03									
Formato para asignar los riesgos									
1. NUMERO Y FECHA DEL DOCUMENTO		Nombre CUI	2579396	2. DATOS GENERALES DEL PROYECTO		Nombre del OBRER	REMODELACION DE TECHOS DE LOS PABELLONES A, B, C Y BIBLIOTECA CENTRAL DE LA UNIVERSIDAD NACIONAL DEL CENTRO DEL PERU - EL TAMBO - HUANCAYO - PERU		
		Fecha	AGOSTO DEL 2023			Ubicación Geográfica	Distrito de El Tambo - Provincia de Huancayo - Departamento Junín		
3. INFORMACIÓN DEL RIESGO									
3.1 CÓDIGO DE RIESGO	3.2 DESCRIPCIÓN DEL RIESGO	3.3 PRIORIDAD DEL RIESGO	4.1 ESTRATEGIA SELECCIONADA				4.2 ACCIONES A REALIZAR EN EL MARCO DEL PLAN		
			Minimizar el riesgo	Evitar el riesgo	Aceptar el riesgo	Transferir el riesgo	Entidad	Contratista	
R15	Deficiente suministro de energía eléctrica (suministro externo).	Prioridad Moderada	X					Entidad	CONTRATISTA DE OBRA
R16	Ampliaciones de Plaza en la ejecución de la Obra	Alta Prioridad	X					Entidad	CONTRATISTA DE OBRA
R17	Problemas de filtración por un hueco en el suelo	Prioridad Moderada		X					CONTRATISTA DE OBRA
R18	Caida de objetos por descomponer o deterioramiento	Prioridad Alta	X						CONTRATISTA DE OBRA
R19	Problemas ambientales por emisión de ruidos al usar elementos químicos.	Prioridad Moderada	X						CONTRATISTA DE OBRA
R20	Cambios en los depósitos de material accidentales o desmontes provenientes de la obra (separación a centros autorizados para el depósito de material de construcción no peligroso o peligroso).	Baja Prioridad		X					CONTRATISTA DE OBRA
R21	Datos ambientales por inadecuadas prácticas del proceso constructivo autorizadas	Prioridad Moderada				X			CONTRATISTA DE OBRA
R22	Accidentalidad presentada por la deficiente colocación de señalización preventiva en obra, falta de señalización de aproximación a iluminación, equipos para cerros y derrame, señalización necesaria, etc. conforme al plan de seguridad y salud ocupacional para la obra, por parte del CONTRATISTA DE OBRA.	Prioridad Moderada		X					CONTRATISTA DE OBRA
R23	Caidas a desnivel	Prioridad Alta	X						CONTRATISTA DE OBRA
R24	Obstrucción de sistemas arquitectónicos (CIRA), para la ejecución de la obra	Baja Prioridad				X		Entidad	CONTRATISTA DE OBRA
R25	Problemas de rendimiento o paralizaciones por lluvias torrenciales.	Prioridad Baja	X					Entidad	CONTRATISTA DE OBRA
R26	Terminales, dispositivos electrónicos, incendios no provocados por brisas fuertes de la naturaleza.	Alta Prioridad			X			Entidad	CONTRATISTA DE OBRA
R27	Fuerza mayor por interferencias de redes u otras existentes no identificadas (no señalizadas), que impacten la ejecución de las obras contratadas.	Prioridad Moderada			X			Entidad	CONTRATISTA DE OBRA

32

2 de 3

  
INGENIERO CIVIL  
CIP N° 13483



Formulario para asignar los riesgos									
Anexo N° 03									
1. NÚMERO Y FECHA DEL DOCUMENTO		2. DATOS GENERALES DEL PROYECTO		3. DATOS DEL CONTRATO		4. PLAN DE RESPUESTA A LOS RIESGOS			
NOMBRE CUI		FECHA		NOMBRE DEL CHARR		4.3 ACCIONES A REALIZAR EN EL MARCO DEL PLAN			
207966		AUGUSTO DEL 2023		LUGAR DE LA OBRA		4.3 RIESGO ASIGNADO A			
Riesgo		Prioridad		Estrategia de Respuesta		Entidad			
Riesgo		Prioridad		Estrategia de Respuesta		Entidad			
R29	Por cambios de normalidad durante la ejecución de la obra	Alta Prioridad	Evitar el riesgo	Transferir el riesgo					ENTIDAD
R29	Abandono de la obra por parte del CONTRATISTA DE OBRA durante la ejecución del contrato.	Alta Prioridad	X						CONTRATISTA DE OBRA
R30	Abandono del contrato por parte del SUPERVISOR durante la ejecución del contrato.	Alta Prioridad	X						ENTIDAD
R31	Suspensiones del contrato de obra, por causas imputables al CONTRATISTA DE OBRA.	Alta Prioridad	X						CONTRATISTA DE OBRA
R32	Suspensiones del contrato de obra, por causas imputables al SUPERVISOR.	Alta Prioridad	X						ENTIDAD
R33	Suspensiones del contrato de obra, por disposición de la ENTIDAD.	Alta Prioridad	X						ENTIDAD
R34	Discrepancia entre el CONTRATISTA DE OBRA, EL SUPERVISOR DE OBRA Y/O LA ENTIDAD contratante.	Prioridad Moderada	X						CONTRATISTA DE OBRA
R35	Mala selección del postor (postor ganador de la buena pro)	Prioridad Moderada	X						ENTIDAD
R36	Demora en la iniciación del contrato de obra, por falta de SUPERVISOR DE LA OBRA.	Alta Prioridad	X						CONTRATISTA DE OBRA
R37	Entrega o suministro tardío de materiales, ocasionado por la negligencia del proveedor.	Prioridad Moderada	X						CONTRATISTA DE OBRA
R38	No pago oportuno, por parte de la ENTIDAD al CONTRATISTA DE OBRA, por los servicios prestados en la ejecución de la obra.	Prioridad Moderada	X						ENTIDAD

  
Paulo César Gómez Fernández  
PRESIDENTE DEL COMITÉ DE SELECCIÓN  
CIP N° 134923

#### CLÁUSULA DÉCIMA CUARTA: RESPONSABILIDAD POR VICIOS OCULTOS

Ni la suscripción del Acta de Recepción de Obra, ni el consentimiento de la liquidación del contrato de obra, enervan el derecho de LA ENTIDAD a reclamar, posteriormente, por defectos o vicios ocultos, conforme a lo dispuesto por los artículos 40 de la Ley de Contrataciones del Estado y 173 de su Reglamento.



El plazo máximo de responsabilidad de EL CONTRATISTA es de [CONSIGNAR TIEMPO EN AÑOS, NO MENOR DE 7 AÑOS] años, contados a partir de la conformidad de la recepción [INDICAR TOTAL O PARCIAL, SEGÚN CORRESPONDA] de la obra.

#### CLÁUSULA DÉCIMA QUINTA: PENALIDADES

Si EL CONTRATISTA incurre en retraso injustificado en la ejecución de las prestaciones objeto del contrato, LA ENTIDAD le aplica automáticamente una penalidad por mora por cada día de atraso, de acuerdo a la siguiente fórmula:

$$\text{Penalidad Diaria} = \frac{0.10 \times \text{monto vigente}}{F \times \text{plazo vigente en días}}$$

Donde:

**F = 0.15 para plazos mayores a sesenta (60) días o;**

**F = 0.40 para plazos menores o iguales a sesenta (60) días.**

El retraso se justifica a través de la solicitud de ampliación de plazo debidamente aprobado. Adicionalmente, se considera justificado el retraso y en consecuencia no se aplica penalidad, cuando EL CONTRATISTA acredite, de modo objetivamente sustentado, que el mayor tiempo transcurrido no le resulta imputable. En este último caso la calificación del retraso como justificado por parte de LA ENTIDAD no da lugar al pago de gastos generales ni costos directos de ningún tipo, conforme el numeral 162.5 del artículo 162 del Reglamento de la Ley de Contrataciones del Estado.

Adicionalmente a la penalidad por mora se aplicarán las siguientes penalidades:

Otras penalidades			
N°	Supuesto de aplicación de penalidad	Forma de cálculo	Procedimiento
1	Cuando el personal acreditado permanece menos de sesenta (60) días desde el inicio de su participación en la ejecución del contrato o del íntegro del plazo de ejecución, si este es menor a los sesenta (60) días, de conformidad con las disposiciones establecidas en el numeral 190.2 del artículo 190 del Reglamento.	[INCLUIR LA FORMA DE CÁLCULO, QUE NO PUEDE SER MENOR A LA MITAD DE UNA UNIDAD IMPOSITIVA TRIBUTARIA (0.5 UIT) NI MAYOR A UNA (1) UIT] por cada día de ausencia del personal en obra en el plazo previsto.	Según informe del [CONSIGNAR INSPECTOR O SUPERVISOR DE LA OBRA, SEGÚN CORRESPONDA].
2	En caso el contratista incumpla con su obligación de ejecutar la prestación con el personal acreditado o debidamente sustituido.	[INCLUIR LA FORMA DE CÁLCULO, QUE NO PUEDE SER MENOR A LA MITAD DE UNA UNIDAD IMPOSITIVA TRIBUTARIA (0.5 UIT) NI MAYOR A UNA (1) UIT] por cada día de ausencia del personal en obra.	Según informe del [CONSIGNAR INSPECTOR O SUPERVISOR DE LA OBRA, SEGÚN CORRESPONDA].
3	[INCLUIR OTRAS PENALIDADES, DE SER EL CASO]		

En caso se haya autorizado el uso del cuaderno de obra físico, incluir la siguiente penalidad<sup>26</sup>:

Otras penalidades			
N°	Supuesto de aplicación de penalidad	Forma de cálculo	Procedimiento
(...)	Si el contratista o su personal, no permite el acceso al cuaderno de obra al	Cinco por mil (5/1000) del monto de la	Según informe del [CONSIGNAR

<sup>26</sup> De conformidad con el numeral 9.3 de la Directiva N° 009-2020-OSCE/PRE "Lineamientos para el uso del Cuaderno de Obra Digital", excepcionalmente, una Entidad, de manera previa a la convocatoria del procedimiento de selección de la contratación de una obra, puede solicitar autorización para usar un cuaderno de obra físico, cuando en el lugar donde se ejecuta la obra no haya acceso a internet. Para dicho efecto, debe presentar la respectiva solicitud, por cada contrato de obra, a través del formato previsto en el Anexo N° 1 de dicha Directiva.



	[CONSIGNAR INSPECTOR O SUPERVISOR DE LA OBRA, SEGÚN CORRESPONDA], impidiéndole anotar las ocurrencias.	valorización del periodo por cada día de dicho impedimento.	INSPECTOR O SUPERVISOR DE LA OBRA, SEGÚN CORRESPONDA].
Esta penalidad solo aplica si el cuaderno de obra es físico.			

#### Importante

*De haberse previsto otras penalidades a las previstas, incluir los supuestos de aplicación de penalidad, la forma de cálculo de la penalidad para cada supuesto y el procedimiento mediante el cual se verifica el supuesto a penalizar, conforme el artículo 163 del Reglamento de la Ley de Contrataciones del Estado.*

Estas penalidades se deducen de las valorizaciones o en la liquidación final, según corresponda; o si fuera necesario, se cobra del monto resultante de la ejecución de la garantía de fiel cumplimiento.

La penalidad por mora y las otras penalidades pueden alcanzar cada una un monto máximo equivalente al diez por ciento (10%) del monto del contrato vigente, o de ser el caso, del ítem que debió ejecutarse.

Cuando se llegue a cubrir el monto máximo de la penalidad por mora o el monto máximo para otras penalidades, LA ENTIDAD puede resolver el contrato por incumplimiento.

#### **CLÁUSULA DÉCIMA SEXTA: RESOLUCIÓN DEL CONTRATO**

Cualquiera de las partes puede resolver el contrato, de conformidad con el numeral 32.3 del artículo 32 y artículo 36 de la Ley de Contrataciones del Estado, y el artículo 164 de su Reglamento. De darse el caso, LA ENTIDAD procederá de acuerdo a lo establecido en los artículos 165 y 207 del Reglamento de la Ley de Contrataciones del Estado.

#### **CLÁUSULA DÉCIMA SÉTIMA: RESPONSABILIDAD DE LAS PARTES**

Cuando se resuelva el contrato por causas imputables a algunas de las partes, se debe resarcir los daños y perjuicios ocasionados, a través de la indemnización correspondiente. Ello no obsta la aplicación de las sanciones administrativas, penales y pecuniarias a que dicho incumplimiento diere lugar, en el caso que éstas correspondan.

Lo señalado precedentemente no exime a ninguna de las partes del cumplimiento de las demás obligaciones previstas en el presente contrato.

#### **CLÁUSULA DÉCIMA OCTAVA: ANTICORRUPCIÓN**

EL CONTRATISTA declara y garantiza no haber, directa o indirectamente, o tratándose de una persona jurídica a través de sus socios, integrantes de los órganos de administración, apoderados, representantes legales, funcionarios, asesores o personas vinculadas a las que se refiere el artículo 7 del Reglamento de la Ley de Contrataciones del Estado, ofrecido, negociado o efectuado, cualquier pago o, en general, cualquier beneficio o incentivo ilegal en relación al contrato.

Asimismo, el CONTRATISTA se obliga a conducirse en todo momento, durante la ejecución del contrato, con honestidad, probidad, veracidad e integridad y de no cometer actos ilegales o de corrupción, directa o indirectamente o a través de sus socios, accionistas, participacionistas, integrantes de los órganos de administración, apoderados, representantes legales, funcionarios, asesores y personas vinculadas a las que se refiere el artículo 7 del Reglamento de la Ley de Contrataciones del Estado.

Además, EL CONTRATISTA se compromete a i) comunicar a las autoridades competentes, de manera directa y oportuna, cualquier acto o conducta ilícita o corrupta de la que tuviera conocimiento; y ii) adoptar medidas técnicas, organizativas y/o de personal apropiadas para evitar los referidos actos o prácticas.

Finalmente, EL CONTRATISTA se compromete a no colocar a los funcionarios públicos con los que deba interactuar, en situaciones reñidas con la ética. En tal sentido, reconoce y acepta la



prohibición de ofrecerles a éstos cualquier tipo de obsequio, donación, beneficio y/o gratificación, ya sea de bienes o servicios, cualquiera sea la finalidad con la que se lo haga.

#### **CLÁUSULA DÉCIMA NOVENA: MARCO LEGAL DEL CONTRATO**

Sólo en lo no previsto en este contrato, en la Ley de Contrataciones del Estado y su Reglamento, en las directivas que emita el OSCE y demás normativa especial que resulte aplicable, serán de aplicación supletoria las disposiciones pertinentes del Código Civil vigente, cuando corresponda, y demás normas de derecho privado.

#### **CLÁUSULA VIGÉSIMA: SOLUCIÓN DE CONTROVERSIAS<sup>27</sup>**

Las controversias que surjan entre las partes durante la ejecución del contrato se resuelven mediante conciliación o arbitraje, según el acuerdo de las partes.

Cualquiera de las partes tiene derecho a iniciar el arbitraje a fin de resolver dichas controversias dentro del plazo de caducidad previsto en la Ley de Contrataciones del Estado y su Reglamento.

Facultativamente, cualquiera de las partes tiene el derecho a solicitar una conciliación dentro del plazo de caducidad correspondiente, según lo señalado en el artículo 224 del Reglamento de la Ley de Contrataciones del Estado, sin perjuicio de recurrir al arbitraje, en caso no se llegue a un acuerdo entre ambas partes o se llegue a un acuerdo parcial. Las controversias sobre nulidad del contrato solo pueden ser sometidas a arbitraje.

El Laudo arbitral emitido es inapelable, definitivo y obligatorio para las partes desde el momento de su notificación, según lo previsto en el numeral 45.21 del artículo 45 de la Ley de Contrataciones del Estado.

##### **Importante para la Entidad**

*De acuerdo con lo dispuesto en el numeral 243.4 del artículo 243 del Reglamento, la obligatoriedad de someter a Junta de Resolución de Disputas las controversias en los contratos de obra por montos superiores a veinte millones con 00/100 Soles (S/ 20 000 000,00), es obligatoria. Asimismo, el sometimiento de la solución de controversias a una Junta de Resolución de Disputas en los contratos cuyos montos sean iguales o menores a veinte millones con 00/100 Soles (S/ 20 000 000,00) es facultativa. En tal sentido, según lo previsto en el Anexo N° 2 de la Directiva N° 012-2019-OSCE/CD incluir la siguiente cláusula, según corresponda:*

#### **CLÁUSULA VIGÉSIMA PRIMERA: JUNTA DE RESOLUCIÓN DE DISPUTAS**

*Las partes acuerdan para la solución de las controversias derivadas del presente Contrato de Obra conformar una Junta de Resolución de Disputas (en adelante, la JRD) de acuerdo a las disposiciones de la Ley de Contrataciones del Estado, su Reglamento y las directivas que emita OSCE al respecto (en adelante, las "Normas Aplicables a la JRD"); encargando su organización y administración al [DENOMINACIÓN O RAZÓN SOCIAL DEL CENTRO DE ADMINISTRACIÓN DESIGNADO POR LAS PARTES AL CUAL ENCARGAN LA ORGANIZACIÓN DE LA JRD].*

*La JRD estará compuesta por [TRES (3) MIEMBROS / UN (1) MIEMBRO], los/el cual/es será/n designado/s conforme a las Normas Aplicables a la JRD.*

*Todas las controversias generadas entre las partes con ocasión al presente Contrato de Obra deben ser sometidas, en primer lugar, a la decisión de la JRD de conformidad con las Normas Aplicables a las JRD.*

*La decisión que emita la JRD es vinculante y, por tanto, de inmediato y obligatorio cumplimiento para las partes conforme a lo establecido en las Normas Aplicables a la JRD. El incumplimiento de la decisión otorga a la parte afectada la potestad de resolver el contrato, previo aviso requiriendo el cumplimiento.*

*En caso alguna de las Partes no esté de acuerdo con la decisión emitida por la JRD, podrá someter*

<sup>27</sup> De acuerdo con el numeral 225.3 del artículo 225 del Reglamento, las partes pueden recurrir al arbitraje ad hoc cuando las controversias deriven de procedimientos de selección cuyo valor referencial sea menor o igual a cinco millones con 00/100 soles (S/ 5 000 000,00).



la controversia a arbitraje conforme a lo establecido en las Normas Aplicables a la JRD. Las Partes acuerdan que es condición obligatoria para el inicio del arbitraje el haber concluido de modo previo el procedimiento ante la JRD.

Si una Parte no manifiesta su disconformidad con una decisión emitida por la JRD en el plazo previsto en las Normas Aplicables a las JRD, entonces dicha decisión adquiere el carácter de definitiva y no podrá ser sometida a arbitraje. Si una Parte manifiesta su disconformidad con una decisión emitida por la JRD en el plazo previsto en las Normas Aplicables a las JRD, pero no inicia el arbitraje respectivo en el plazo previsto en dichas Normas, aquella adquiere la calidad de definitiva.

*Incorporar o eliminar, según corresponda*

#### **CLÁUSULA VIGÉSIMA SEGUNDA: FACULTAD DE ELEVAR A ESCRITURA PÚBLICA**

Cualquiera de las partes puede elevar el presente contrato a Escritura Pública corriendo con todos los gastos que demande esta formalidad.

#### **CLÁUSULA VIGÉSIMA TERCERA: DOMICILIO PARA EFECTOS DE LA EJECUCIÓN CONTRACTUAL**

Las partes declaran el siguiente domicilio para efecto de las notificaciones que se realicen durante la ejecución del presente contrato:

DOMICILIO DE LA ENTIDAD: [.....]

DOMICILIO DEL CONTRATISTA: [CONSIGNAR EL DOMICILIO SEÑALADO POR EL POSTOR GANADOR DE LA BUENA PRO AL PRESENTAR LOS REQUISITOS PARA EL PERFECCIONAMIENTO DEL CONTRATO]

La variación del domicilio aquí declarado de alguna de las partes debe ser comunicada a la otra parte, formalmente y por escrito, con una anticipación no menor de quince (15) días calendario.

De acuerdo con las bases integradas, la oferta y las disposiciones del presente contrato, las partes lo firman por duplicado en señal de conformidad en la ciudad de [.....] al [CONSIGNAR FECHA].

\_\_\_\_\_  
"LA ENTIDAD"

\_\_\_\_\_  
"EL CONTRATISTA"

#### **Importante**

*Este documento puede firmarse digitalmente si ambas partes cuentan con firma digital, según la Ley N° 27269, Ley de Firmas y Certificados Digitales<sup>28</sup>.*

<sup>28</sup> Para mayor información sobre la normativa de firmas y certificados digitales ingresar a: <https://www.indecopi.gob.pe/web/firmas-digitales/firmar-y-certificados-digitales>

**CAPÍTULO VI**  
**CONSTANCIA DE PRESTACIÓN DE EJECUCIÓN DE OBRA**

De conformidad con el artículo 169 del Reglamento, se deja expresa constancia de la culminación de la prestación derivada del contrato mencionado en el numeral 3 del presente documento.

<b>1 DATOS DEL DOCUMENTO</b>	Número del documento			
	Fecha de emisión del documento			
<b>2 DATOS DEL CONTRATISTA</b>	Nombre, denominación o razón social			
	RUC			
	EN CASO EL CONTRATISTA SEA UN CONSORCIO, ADEMÁS SE DEBERÁ REGISTRAR LA SIGUIENTE INFORMACIÓN:			
	Nombre o razón social del integrante del consorcio	RUC	%	Descripción de las obligaciones
<b>3 DATOS DEL CONTRATO</b>	Número del contrato			
	Tipo y número del procedimiento de selección			
	Descripción del objeto del contrato			
	Fecha de suscripción del contrato			
	Monto del contrato			
<b>4 DATOS DE LA OBRA</b>	Denominación de la obra			
	Ubicación de la obra (Región, Provincia y Distrito)			
	Nombres y apellidos del Supervisor de la Obra			
	Plazo de ejecución de la obra	Plazo original	días calendario	
		Ampliación(es) de plazo	días calendario	
		Total plazo	días calendario	
		Fecha de culminación de la obra		
		Fecha de recepción de la obra		
	Monto de la obra	Fecha de liquidación de la obra		
		Número de adicionales de obra		
		Monto total de los adicionales		
		Número de deductivos		
Monto total de los deductivos				
	Monto total de la obra (sólo componente de obra)			



<b>5 APLICACIÓN DE PENALIDADES</b>	Monto de las penalidades por mora				
	Monto de otras penalidades				
	Monto total de las penalidades aplicadas				
<b>6 SOLUCIÓN DE CONTROVERSIAS DEL CONTRATO</b>	Junta de Resolución de Disputas	Si		No	
	Arbitraje	Si		No	
	N° de arbitrajes				
<b>7 DATOS DE LA ENTIDAD</b>	Nombre de la Entidad				
	RUC de la Entidad				
	Nombres y apellidos del funcionario que emite la constancia				
	Cargo que ocupa en la Entidad				
	Teléfono de contacto				
<b>8</b>					
	<b>NOMBRE, FIRMA Y SELLO DEL FUNCIONARIO COMPETENTE</b>				

*[Handwritten signature]*

*[Handwritten signature]*

*[Handwritten signature]*

## ANEXOS



ANEXO N° 1

DECLARACIÓN JURADA DE DATOS DEL POSTOR

Señores

**[CONSIGNAR ÓRGANO ENCARGADO DE LAS CONTRATACIONES O COMITÉ DE SELECCIÓN, SEGÚN CORRESPONDA]**

**ADJUDICACIÓN SIMPLIFICADA N° [CONSIGNAR NOMENCLATURA DEL PROCEDIMIENTO]**

Presente.-

El que se suscribe, [...], postor y/o Representante Legal de [CONSIGNAR EN CASO DE SER PERSONA JURÍDICA], identificado con [CONSIGNAR TIPO DE DOCUMENTO DE IDENTIDAD] N° [CONSIGNAR NÚMERO DE DOCUMENTO DE IDENTIDAD], con poder inscrito en la localidad de [CONSIGNAR EN CASO DE SER PERSONA JURÍDICA] en la Ficha N° [CONSIGNAR EN CASO DE SER PERSONA JURÍDICA] Asiento N° [CONSIGNAR EN CASO DE SER PERSONA JURÍDICA], **DECLARO BAJO JURAMENTO** que la siguiente información se sujeta a la verdad:

Nombre, Denominación o Razón Social :			
Domicilio Legal :			
RUC :	Teléfono(s) :		
MYPE <sup>29</sup>		Sí	No
Correo electrónico :			

**Autorización de notificación por correo electrónico:**

Autorizo que se notifiquen al correo electrónico indicado las siguientes actuaciones:

1. Solicitud de reducción de la oferta económica.
2. Solicitud de subsanación de los requisitos para perfeccionar el contrato.
3. Solicitud para presentar los documentos para perfeccionar el contrato, según orden de prelación, de conformidad con lo previsto en el artículo 141 del Reglamento.
4. Respuesta a la solicitud de acceso al expediente de contratación.

Asimismo, me comprometo a remitir la confirmación de recepción, en el plazo máximo de dos (2) días hábiles de recibida la comunicación.

[CONSIGNAR CIUDAD Y FECHA]

.....  
**Firma, Nombres y Apellidos del postor o Representante legal, según corresponda**

**Importante**

*La notificación dirigida a la dirección de correo electrónico consignada se entenderá válidamente efectuada cuando la Entidad reciba acuse de recepción.*

<sup>29</sup> Esta información será verificada por la Entidad en la página web del Ministerio de Trabajo y Promoción del Empleo en la sección consulta de empresas acreditadas en el REMYPE en el link <http://www2.trabajo.gob.pe/servicios-en-linea-2-2/> y se tendrá en consideración, en caso el postor ganador de la buena pro solicite la retención del diez por ciento (10%) del monto del contrato, en calidad de garantía de fiel cumplimiento, según las condiciones previstas en el numeral 149.4 del artículo 149 y numeral 151.3 del artículo 151 del Reglamento. Asimismo, dicha información se tendrá en cuenta en caso de empate, conforme a lo previsto en el artículo 91 del Reglamento.

**Importante**

*Cuando se trate de consorcios, la declaración jurada es la siguiente:*

**ANEXO N° 1**

**DECLARACIÓN JURADA DE DATOS DEL POSTOR**

Señores

**[CONSIGNAR ÓRGANO ENCARGADO DE LAS CONTRATACIONES O COMITÉ DE SELECCIÓN, SEGÚN CORRESPONDA]**

**ADJUDICACIÓN SIMPLIFICADA N° [CONSIGNAR NOMENCLATURA DEL PROCEDIMIENTO]**

Presente.-

El que se suscribe, [...], representante común del consorcio **[CONSIGNAR EL NOMBRE DEL CONSORCIO]**, identificado con **[CONSIGNAR TIPO DE DOCUMENTO DE IDENTIDAD]** N° **[CONSIGNAR NÚMERO DE DOCUMENTO DE IDENTIDAD]**, **DECLARO BAJO JURAMENTO** que la siguiente información se sujeta a la verdad:

Datos del consorciado 1				
Nombre, Denominación o Razón Social :				
Domicilio Legal :				
RUC :	Teléfono(s) :			
MYPE <sup>30</sup>		Sí	No	
Correo electrónico :				

Datos del consorciado 2				
Nombre, Denominación o Razón Social :				
Domicilio Legal :				
RUC :	Teléfono(s) :			
MYPE <sup>31</sup>		Sí	No	
Correo electrónico :				

Datos del consorciado ...				
Nombre, Denominación o Razón Social :				
Domicilio Legal :				
RUC :	Teléfono(s) :			
MYPE <sup>32</sup>		Sí	No	
Correo electrónico :				

**Autorización de notificación por correo electrónico:**

Correo electrónico del consorcio:

<sup>30</sup> Esta información será verificada por la Entidad en la página web del Ministerio de Trabajo y Promoción del Empleo en la sección consulta de empresas acreditadas en el REMYPE en el link <http://www2.trabajo.gob.pe/servicios-en-linea-2-2/> y se tendrá en consideración, en caso el consorcio ganador de la buena pro solicite la retención del diez por ciento (10%) del monto del contrato, en calidad de garantía de fiel cumplimiento, según las condiciones previstas en el numeral 149.4 del artículo 149 y numeral 151.3 del artículo 151 del Reglamento. Asimismo, dicha información se tendrá en cuenta en caso de empate, conforme a lo previsto en el artículo 91 del Reglamento. Para dichos efectos, todos los integrantes del consorcio deben acreditar la condición de micro o pequeña empresa.

<sup>31</sup> Ibídem.

<sup>32</sup> Ibídem.



Autorizo que se notifiquen al correo electrónico indicado las siguientes actuaciones:

1. Solicitud de reducción de la oferta económica.
2. Solicitud de subsanación de los requisitos para perfeccionar el contrato.
3. Solicitud para presentar los documentos para perfeccionar el contrato, según orden de prelación, de conformidad con lo previsto en el artículo 141 del Reglamento.
4. Respuesta a la solicitud de acceso al expediente de contratación.

Asimismo, me comprometo a remitir la confirmación de recepción, en el plazo máximo de dos (2) días hábiles de recibida la comunicación.

[CONSIGNAR CIUDAD Y FECHA]

.....  
**Firma, Nombres y Apellidos del representante  
común del consorcio**

**Importante**

*La notificación dirigida a la dirección de correo electrónico consignada se entenderá válidamente efectuada cuando la Entidad reciba acuse de recepción.*

*[Firma]*

*[Firma]*

*[Firma]*

## ANEXO N° 2

### DECLARACIÓN JURADA (ART. 52 DEL REGLAMENTO DE LA LEY DE CONTRATACIONES DEL ESTADO)

Señores

**[CONSIGNAR ÓRGANO ENCARGADO DE LAS CONTRATACIONES O COMITÉ DE SELECCIÓN, SEGÚN CORRESPONDA]**

**ADJUDICACIÓN SIMPLIFICADA N° [CONSIGNAR NOMENCLATURA DEL PROCEDIMIENTO]**

Presente.-

Mediante el presente el suscrito, postor y/o Representante Legal de **[CONSIGNAR EN CASO DE SER PERSONA JURÍDICA]**, declaro bajo juramento:

- i. No haber incurrido y me obligo a no incurrir en actos de corrupción, así como a respetar el principio de integridad.
- ii. No tener impedimento para postular en el procedimiento de selección ni para contratar con el Estado, conforme al artículo 11 de la Ley de Contrataciones del Estado.
- iii. Conocer las sanciones contenidas en la Ley de Contrataciones del Estado y su Reglamento, así como las disposiciones aplicables de la Ley N° 27444, Ley del Procedimiento Administrativo General.
- iv. Participar en el presente proceso de contratación en forma independiente sin mediar consulta, comunicación, acuerdo, arreglo o convenio con ningún proveedor; y, conocer las disposiciones del Decreto Legislativo N° 1034, Decreto Legislativo que aprueba la Ley de Represión de Conductas Anticompetitivas.
- v. Conocer, aceptar y someterme a las bases, condiciones y reglas del procedimiento de selección.
- vi. Ser responsable de la veracidad de los documentos e información que presento en el presente procedimiento de selección.
- vii. Comprometerme a mantener la oferta presentada durante el procedimiento de selección y a perfeccionar el contrato, en caso de resultar favorecido con la buena pro.

**[CONSIGNAR CIUDAD Y FECHA]**

.....  
**Firma, Nombres y Apellidos del postor o Representante legal, según corresponda**

#### Importante

*En el caso de consorcios, cada integrante debe presentar esta declaración jurada, salvo que sea presentada por el representante común del consorcio.*



**ANEXO N° 3**

**DECLARACIÓN JURADA DE CUMPLIMIENTO DEL EXPEDIENTE TÉCNICO**

Señores

**[CONSIGNAR ÓRGANO ENCARGADO DE LAS CONTRATACIONES O COMITÉ DE SELECCIÓN, SEGÚN CORRESPONDA]**

**ADJUDICACIÓN SIMPLIFICADA N° [CONSIGNAR NOMENCLATURA DEL PROCEDIMIENTO]**

Presente.-

Es grato dirigirme a usted, para hacer de su conocimiento que luego de haber examinado las bases y demás documentos del procedimiento de la referencia y, conociendo todos los alcances y las condiciones detalladas en dichos documentos, el postor que suscribe ofrece la ejecución de la obra **[CONSIGNAR EL OBJETO DE LA CONVOCATORIA]**, de conformidad con el respectivo Expediente Técnico y las demás condiciones que se indican en el numeral 3.1 del Capítulo III de la sección específica de las bases y los documentos del procedimiento.

**[CONSIGNAR CIUDAD Y FECHA]**

.....  
**Firma, Nombres y Apellidos del postor o  
Representante legal o común, según corresponda**

ANEXO N° 4

DECLARACIÓN JURADA DE PLAZO DE EJECUCIÓN DE LA OBRA

Señores

**[CONSIGNAR ÓRGANO ENCARGADO DE LAS CONTRATACIONES O COMITÉ DE SELECCIÓN, SEGÚN CORRESPONDA]**

**ADJUDICACIÓN SIMPLIFICADA N° [CONSIGNAR NOMENCLATURA DEL PROCEDIMIENTO]**

Presente.-

Mediante el presente, con pleno conocimiento de las condiciones que se exigen en las bases del procedimiento de la referencia, me comprometo a ejecutar la obra **[CONSIGNAR LA DENOMINACIÓN DE LA CONVOCATORIA]** en el plazo de **[CONSIGNAR EL PLAZO OFERTADO, EL CUAL DEBE SER EXPRESADO EN DÍAS CALENDARIO]** días calendario.

**[CONSIGNAR CIUDAD Y FECHA]**

.....  
**Firma, Nombres y Apellidos del postor o  
Representante legal o común, según corresponda**

**Importante para la Entidad**

- Cuando en el expediente de contratación establezca que la obra debe ejecutarse bajo la modalidad de ejecución llave en mano, considerar lo siguiente, según corresponda

*"Mediante el presente, con pleno conocimiento de las condiciones que se exigen en las bases del procedimiento de la referencia, me comprometo a ejecutar la obra **[CONSIGNAR LA DENOMINACIÓN DE LA CONVOCATORIA]**, su equipamiento, mobiliario y montaje hasta la puesta en servicio, en el plazo de **[CONSIGNAR EL PLAZO OFERTADO, EL CUAL DEBE ESTAR EXPRESADO EN DÍAS CALENDARIO]** días calendario" <sup>33</sup>*

*"Mediante el presente, con pleno conocimiento de las condiciones que se exigen en las bases del procedimiento de la referencia, me comprometo a ejecutar la obra **[CONSIGNAR LA DENOMINACIÓN DE LA CONVOCATORIA]**, su equipamiento, mobiliario y montaje hasta la puesta en servicio, en el plazo de **[CONSIGNAR EL PLAZO OFERTADO, EL CUAL DEBE ESTAR EXPRESADO EN DÍAS CALENDARIO]** días calendario, y la ejecución de la operación asistida de la obra en el plazo de **[CONSIGNAR EL PLAZO OFERTADO DE LA PRESTACIÓN ASISTIDA DE LA OBRA, EL CUAL DEBE ESTAR EXPRESADO EN DÍAS CALENDARIO]** días calendario." <sup>34</sup>*

**Incluir las disposiciones, según corresponda. Una vez culminada la elaboración de las bases, las notas que no se incorporen deben ser eliminadas.**

<sup>33</sup> Este párrafo debe ser incluido en el caso de obras que se ejecuten bajo la modalidad de ejecución llave en mano que no incluya operación asistida.

<sup>34</sup> Este párrafo debe ser incluido en el caso de obras que se ejecuten bajo la modalidad de ejecución llave en mano que incluya operación asistida.



ANEXO N° 5

PROMESA DE CONSORCIO

(Sólo para el caso en que un consorcio se presente como postor)

Señores

[CONSIGNAR ÓRGANO ENCARGADO DE LAS CONTRATACIONES O COMITÉ DE SELECCIÓN, SEGÚN CORRESPONDA]

ADJUDICACIÓN SIMPLIFICADA N° [CONSIGNAR NOMENCLATURA DEL PROCEDIMIENTO]

Presente.-

Los suscritos declaramos expresamente que hemos convenido en forma irrevocable, durante el lapso que dure el procedimiento de selección, para presentar una oferta conjunta a la **ADJUDICACIÓN SIMPLIFICADA N° [CONSIGNAR NOMENCLATURA DEL PROCEDIMIENTO]**.

Asimismo, en caso de obtener la buena pro, nos comprometemos a formalizar el contrato de consorcio, de conformidad con lo establecido por el artículo 140 del Reglamento de la Ley de Contrataciones del Estado, bajo las siguientes condiciones:

a) Integrantes del consorcio

1. [NOMBRE, DENOMINACIÓN O RAZÓN SOCIAL DEL CONSORCIADO 1].
2. [NOMBRE, DENOMINACIÓN O RAZÓN SOCIAL DEL CONSORCIADO 2].

b) Designamos a [CONSIGNAR NOMBRES Y APELLIDOS DEL REPRESENTANTE COMÚN], identificado con [CONSIGNAR TIPO DE DOCUMENTO DE IDENTIDAD] N° [CONSIGNAR NÚMERO DE DOCUMENTO DE IDENTIDAD], como representante común del consorcio para efectos de participar en todos los actos referidos al procedimiento de selección, suscripción y ejecución del contrato correspondiente con [CONSIGNAR NOMBRE DE LA ENTIDAD].

Asimismo, declaramos que el representante común del consorcio no se encuentra impedido, inhabilitado ni suspendido para contratar con el Estado.

c) Fijamos nuestro domicilio legal común en [.....].

d) Las obligaciones que corresponden a cada uno de los integrantes del consorcio son las siguientes:

1. OBLIGACIONES DE [NOMBRE, DENOMINACIÓN O RAZÓN SOCIAL DEL CONSORCIADO 1] [%]<sup>35</sup>

[DESCRIBIR LAS OBLIGACIONES DEL CONSORCIADO 1]

2. OBLIGACIONES DE [NOMBRE, DENOMINACIÓN O RAZÓN SOCIAL DEL CONSORCIADO 2] [%]<sup>36</sup>

[DESCRIBIR LAS OBLIGACIONES DEL CONSORCIADO 2]

TOTAL OBLIGACIONES

100%<sup>37</sup>

[CONSIGNAR CIUDAD Y FECHA]

<sup>35</sup> Consignar únicamente el porcentaje total de las obligaciones, el cual debe ser expresado en número entero, sin decimales.

<sup>36</sup> Consignar únicamente el porcentaje total de las obligaciones, el cual debe ser expresado en número entero, sin decimales.

<sup>37</sup> Este porcentaje corresponde a la sumatoria de los porcentajes de las obligaciones de cada uno de los integrantes del consorcio.

.....  
**Consortiado 1**  
**Nombres, apellidos y firma del Consortiado 1**  
**o de su Representante Legal**  
**Tipo y N° de Documento de Identidad**

.....  
**Consortiado 2**  
**Nombres, apellidos y firma del Consortiado 2**  
**o de su Representante Legal**  
**Tipo y N° de Documento de Identidad**

**Importante**

*De conformidad con el artículo 52 del Reglamento, las firmas de los integrantes del consorcio deben ser legalizadas.*



**Importante para la Entidad**

En caso de la contratación de la ejecución de una obra bajo el sistema a precios unitarios incluir el siguiente anexo:

*Esta nota deberá ser eliminada una vez culminada la elaboración de las bases*

**ANEXO N° 6**

**PRECIO DE LA OFERTA**

**ÍTEM N° [INDICAR NÚMERO]**

Señores

**[CONSIGNAR ÓRGANO ENCARGADO DE LAS CONTRATACIONES O COMITÉ DE SELECCIÓN, SEGÚN CORRESPONDA]**

**ADJUDICACIÓN SIMPLIFICADA N° [CONSIGNAR NOMENCLATURA DEL PROCEDIMIENTO]**

Presente.-

Es grato dirigirme a usted, para hacer de su conocimiento que, de acuerdo con las bases, mi oferta es la siguiente:

**[INCLUIR LA ESTRUCTURA DEL PRESUPUESTO DE OBRA, A FIN DE QUE EL POSTOR CONSIGNE LOS PRECIOS UNITARIOS Y EL PRECIO TOTAL DE SU OFERTA, TAL COMO SE MUESTRA DE MANERA REFERENCIAL EN EL SIGUIENTE EJEMPLO:]**

N° ITEM	PARTIDA	UNIDAD	METRADO	PU	SUB TOTAL

1	Total costo directo (A)	
2	Gastos generales	
2.1	Gastos fijos	
2.2	Gastos variables	
	Total gastos generales (B)	
3	Utilidad (C)	
	SUBTOTAL (A+B+C)	
4	IGV <sup>38</sup>	
5	Monto total de la oferta	

...]

El precio de la oferta en **[CONSIGNAR LA MONEDA DE LA CONVOCATORIA]** incluye todos los tributos, seguros, transporte, inspecciones, pruebas y, de ser el caso, los costos laborales conforme a la legislación vigente, así como cualquier otro concepto que pueda tener incidencia sobre el costo de la obra a ejecutar; excepto la de aquellos postores que gocen de alguna exoneración legal, no incluirán en el precio de su oferta los tributos respectivos.

**[CONSIGNAR CIUDAD Y FECHA]**

<sup>38</sup> Para el cálculo del IGV, aplica el redondeo previsto en la Resolución de Superintendencia SUNAT N° 025-2000/SUNAT o norma que la reemplace. En ese sentido, el porcentaje se calcula considerando dos (2) decimales. Para efectos del redondeo i) Si el primer decimal siguiente es inferior a cinco (5), el valor permanecerá igual, suprimiéndose los decimales posteriores y ii) Si el primer decimal siguiente es igual o superior a cinco (5), el valor será incrementado en un centésimo.

.....  
**Firma, Nombres y Apellidos del postor o  
Representante legal o común, según corresponda**

**Importante**

- En caso que el postor reduzca su oferta, según lo previsto en el artículo 68 del Reglamento, debe presentar nuevamente este Anexo.
- El postor que goce de alguna exoneración legal, debe indicar que su oferta no incluye el tributo materia de la exoneración, debiendo incluir el siguiente texto:  
  
"Mi oferta no incluye [CONSIGNAR EL TRIBUTO MATERIA DE LA EXONERACIÓN]".
- El análisis de precios unitarios y el detalle de los gastos generales fijos y variables no se presentan en la oferta, sino para el perfeccionamiento del contrato.

**Importante para la Entidad**

- A fin de facilitar la labor del órgano encargado de las contrataciones o comité de selección, según corresponda, se recomienda publicar conjuntamente con las bases un archivo en Excel del presupuesto de la obra conforme el expediente técnico a fin de que los postores puedan utilizarlo al momento de elaborar su oferta. En tal caso, consignar lo siguiente:  
  
"Adicionalmente al documento escaneado del presente anexo, el postor puede adjuntar el archivo en Excel del presupuesto de la obra (que fue publicado conjuntamente con las bases), completando la información que sustenta el precio de su oferta. En caso de divergencia prevalece el documento escaneado del precio de la oferta".
- En caso de procedimientos según relación de ítems, consignar lo siguiente:  
  
"El postor debe presentar el precio de su oferta en forma independiente, en los ítems que se presente".
- En caso de contratación de obras por paquete, consignar lo siguiente:  
  
"El postor debe presentar el precio de su oferta con el detalle de cada obra incluida en el paquete".
- En caso de contrataciones que conllevan la ejecución de prestaciones accesorias, consignar lo siguiente:  
  
"El postor debe detallar en el precio de su oferta, el monto correspondiente a la prestación principal y las prestaciones accesorias".
- Si durante la fase de actos preparatorios, las Entidades advierten que es posible la participación de proveedores que gozan del beneficio de la exoneración del IGV prevista en la Ley N° 27037, Ley de Promoción de la Inversión en la Amazonía, consignar lo siguiente:  
  
"La oferta de los postores que presenten la Declaración Jurada de cumplimiento de condiciones para la aplicación de la exoneración del IGV (**Anexo N° 7**), debe encontrarse dentro de los límites del valor referencial sin IGV".

**Incluir las disposiciones, según corresponda. Una vez culminada la elaboración de las bases, las notas que no se incorporen deben ser eliminadas**



**Importante para la Entidad**

*En caso de la contratación de la ejecución de una obra bajo el sistema a suma alzada incluir el siguiente anexo:*

*Esta nota deberá ser eliminada una vez culminada la elaboración de las bases*

**ANEXO N° 6**

**PRECIO DE LA OFERTA**

**ÍTEM N° [INDICAR NÚMERO]**

Señores

**[CONSIGNAR ÓRGANO ENCARGADO DE LAS CONTRATACIONES O COMITÉ DE SELECCIÓN, SEGÚN CORRESPONDA]**

**ADJUDICACIÓN SIMPLIFICADA N° [CONSIGNAR NOMENCLATURA DEL PROCEDIMIENTO]**

Presente.-

Es grato dirigirme a usted, para hacer de su conocimiento que, de acuerdo con las bases, mi oferta es la siguiente:

CONCEPTO	PRECIO TOTAL
<b>TOTAL</b>	

El precio de la oferta **[CONSIGNAR LA MONEDA DE LA CONVOCATORIA]** incluye todos los tributos, seguros, transporte, inspecciones, pruebas y, de ser el caso, los costos laborales conforme a la legislación vigente, así como cualquier otro concepto que pueda tener incidencia sobre el costo de la obra a ejecutar; excepto la de aquellos postores que gocen de alguna exoneración legal, no incluirán en el precio de su oferta los tributos respectivos.

**[CONSIGNAR CIUDAD Y FECHA]**

.....  
**Firma, Nombres y Apellidos del postor o  
Representante legal o común, según corresponda**

**Importante**

- El postor debe adjuntar el desagregado de partidas que sustenta su oferta, tal como se muestra de manera referencial en el siguiente ejemplo:*

N° ITEM	PARTIDA	UNIDAD	METRADO	PU	SUB TOTAL
1	Total costo directo (A)				
2	Gastos generales				
2.1	Gastos fijos				

2.2	Gastos variables	
	Total gastos generales (B)	
3	Utilidad (C)	
	SUBTOTAL (A+B+C)	
4	IGV <sup>39</sup>	
5	Monto total de la oferta	

- En caso que el postor reduzca su oferta, según lo previsto en el artículo 68 del Reglamento, debe presentar nuevamente este Anexo.
- El postor que goce de alguna exoneración legal, debe indicar que su oferta no incluye el tributo materia de la exoneración, debiendo incluir el siguiente texto:  
"Mi oferta no incluye [CONSIGNAR EL TRIBUTO MATERIA DE LA EXONERACIÓN]".
- De ser el caso, el análisis de precios unitarios y el detalle de los gastos generales fijos y variables no se presentan en la oferta, sino para el perfeccionamiento del contrato.

#### Importante para la Entidad

- A fin de facilitar la labor del órgano encargado de las contrataciones o comité de selección, según corresponda, se recomienda publicar conjuntamente con las bases un archivo en Excel del presupuesto de la obra conforme el expediente técnico a fin de que los postores puedan utilizarlo al momento de elaborar su oferta. En tal caso, consignar lo siguiente:

"Adicionalmente al documento escaneado del presente anexo, el postor puede adjuntar el archivo en Excel del presupuesto de la obra (que fue publicado conjuntamente con las bases), completando la información que sustenta el precio de su oferta. En caso de divergencia prevalece el documento escaneado del precio de la oferta".

- En caso de procedimientos según relación de ítems, consignar lo siguiente:

"El postor debe presentar el precio de su oferta en forma independiente, en los ítems que se presente".

- En caso de contratación de obras por paquete, consignar lo siguiente:

"El postor debe presentar el precio de su oferta con el detalle de cada obra incluida en el paquete".

- En caso de contrataciones que conllevan la ejecución de prestaciones accesorias, consignar lo siguiente:

"El postor debe detallar en el precio de su oferta, el monto correspondiente a la prestación principal y las prestaciones accesorias".

- Si durante la fase de actos preparatorios, las Entidades advierten que es posible la participación de proveedores que gozan del beneficio de la exoneración del IGV prevista en la Ley N° 27037, Ley de Promoción de la Inversión en la Amazonía, consignar lo siguiente:

"La oferta de los postores que presenten la Declaración Jurada de cumplimiento de condiciones para la aplicación de la exoneración del IGV (**Anexo N° 7**), debe encontrarse dentro de los límites del valor referencial sin IGV".

**Incluir las disposiciones, según corresponda. Una vez culminada la elaboración de las bases, las notas que no se incorporen deben ser eliminadas**

<sup>39</sup> Para el cálculo del IGV, aplica el redondeo previsto en la Resolución de Superintendencia SUNAT N° 025-2000/SUNAT o norma que la reemplace. En ese sentido, el porcentaje se calcula considerando dos (2) decimales. Para efectos del redondeo i) Si el primer decimal siguiente es inferior a cinco (5), el valor permanecerá igual, suprimiéndose los decimales posteriores y ii) Si el primer decimal siguiente es igual o superior a cinco (5), el valor será incrementado en un centésimo.



**Importante para la Entidad**

*En caso de la contratación de la ejecución de una obra bajo el esquema mixto de suma alzada y precios unitarios incluir el siguiente anexo:*

*Esta nota deberá ser eliminada una vez culminada la elaboración de las bases*

**ANEXO N° 6**

**PRECIO DE LA OFERTA**

**ÍTEM N° [INDICAR NÚMERO]**

Señores

**[CONSIGNAR ÓRGANO ENCARGADO DE LAS CONTRATACIONES O COMITÉ DE SELECCIÓN, SEGÚN CORRESPONDA]**

**ADJUDICACIÓN SIMPLIFICADA N° [CONSIGNAR NOMENCLATURA DEL PROCEDIMIENTO]**

Presente.-

Es grato dirigirme a usted, para hacer de su conocimiento que, de acuerdo con las bases, mi oferta es la siguiente:

**[INCLUIR LA ESTRUCTURA DEL PRESUPUESTO DE OBRA EXTRAIDA DEL EXPEDIENTE TÉCNICO DE LOS COMPONENTES, CUYAS CANTIDADES Y MAGNITUDES ESTÁN DEFINIDAS, A FIN DE QUE EL POSTOR CONSIGNE LOS PRECIOS UNITARIOS Y EL PRECIO TOTAL DE SU OFERTA, TAL COMO SE MUESTRA DE MANERA REFERENCIAL EN EL SIGUIENTE EJEMPLO:**

**OFERTA A PRECIOS UNITARIOS DE LOS COMPONENTES SIGUIENTES:**

N° ITEM	PARTIDA	UNIDAD	METRADO	PU	SUB TOTAL

1	Total costo directo (A)	
2	Gastos generales	
2.1	Gastos fijos	
2.2	Gastos variables	
	Total gastos generales (B)	
3	Utilidad (C)	
	SUBTOTAL (A+B+C)	
4	IGV <sup>40</sup>	
5	Monto del componente a precios unitarios	

...]

**OFERTA A SUMA ALZADA DE LOS COMPONENTES SIGUIENTES:**

CONCEPTO	PRECIO
Monto del componente a suma alzada	

Asimismo, el postor debe adjuntar el desagregado de partidas que sustenta su oferta a suma alzada, tal como se muestra de manera referencial en el siguiente ejemplo:

<sup>40</sup> Para el cálculo del IGV, aplica el redondeo previsto en la Resolución de Superintendencia SUNAT N° 025-2000/SUNAT o norma que la reemplace. En ese sentido, el porcentaje se calcula considerando dos (2) decimales. Para efectos del redondeo  
i) Si el primer decimal siguiente es inferior a cinco (5), el valor permanecerá igual, suprimiéndose los decimales posteriores  
y ii) Si el primer decimal siguiente es igual o superior a cinco (5), el valor será incrementado en un centésimo.

N° ITEM	PARTIDA	UNIDAD	METRADO	PU	SUB TOTAL

1	Total costo directo (A)	
2	Gastos generales	
2.1	Gastos fijos	
2.2	Gastos variables	
	Total gastos generales (B)	
3	Utilidad (C)	
	SUBTOTAL (A+B+C)	
4	IGV <sup>41</sup>	
5	Monto de la oferta a suma alzada	

Monto total de la oferta	
--------------------------	--

El precio de la oferta [CONSIGNAR LA MONEDA DE LA CONVOCATORIA] incluye todos los tributos, seguros, transporte, inspecciones, pruebas y, de ser el caso, los costos laborales conforme a la legislación vigente, así como cualquier otro concepto que pueda tener incidencia sobre el costo de la obra a ejecutar; excepto la de aquellos postores que gocen de alguna exoneración legal, no incluirán en el precio de su oferta los tributos respectivos.

[CONSIGNAR CIUDAD Y FECHA]

.....  
**Firma, Nombres y Apellidos del postor o  
Representante legal o común, según corresponda**

#### Importante

- En caso que el postor reduzca su oferta, según lo previsto en el artículo 68 del Reglamento, debe presentar nuevamente este Anexo.
- El postor que goce de alguna exoneración legal, debe indicar que su oferta no incluye el tributo materia de la exoneración.  
"Mi oferta no incluye [CONSIGNAR EL TRIBUTO MATERIA DE LA EXONERACIÓN]".
- El análisis de precios unitarios y el detalle de los gastos generales fijos y variables no se presentan en la oferta, sino para el perfeccionamiento del contrato.

#### Importante para la Entidad

- A fin de facilitar la labor del órgano encargado de las contrataciones o comité de selección, según corresponda, se recomienda publicar conjuntamente con las bases un archivo en Excel del presupuesto de la obra conforme el expediente técnico a fin de que los postores puedan utilizarlo al momento de elaborar su oferta. En tal caso, consignar lo siguiente:

<sup>41</sup> Para el cálculo del IGV, aplica el redondeo previsto en la Resolución de Superintendencia SUNAT N° 025-2000/SUNAT o norma que la reemplace. En ese sentido, el porcentaje se calcula considerando dos (2) decimales. Para efectos del redondeo  
i) Si el primer decimal siguiente es inferior a cinco (5), el valor permanecerá igual, suprimiéndose los decimales posteriores  
y ii) Si el primer decimal siguiente es igual o superior a cinco (5), el valor será incrementado en un centésimo.



409

*"Adicionalmente al documento escaneado del presente anexo, el postor puede adjuntar el archivo en Excel del presupuesto de la obra (que fue publicado conjuntamente con las bases), completando la información que sustenta el precio de su oferta. En caso de divergencia prevalece el documento escaneado del precio de la oferta".*

- *En caso de procedimientos según relación de ítems, consignar lo siguiente:*

*"El postor debe presentar el precio de su oferta en forma independiente, en los ítems que se presente".*

- *En caso de contratación de obras por paquete, consignar lo siguiente:*

*"El postor debe presentar el precio de su oferta con el detalle de cada obra incluida en el paquete".*

- *En caso de contrataciones que conllevan la ejecución de prestaciones accesorias, consignar lo siguiente:*

*"El postor debe detallar en el precio de su oferta, el monto correspondiente a la prestación principal y las prestaciones accesorias".*

- *Si durante la fase de actos preparatorios, las Entidades advierten que es posible la participación de proveedores que gozan del beneficio de la exoneración del IGV prevista en la Ley N° 27037, Ley de Promoción de la Inversión en la Amazonía, consignar lo siguiente:*

*"La oferta de los postores que presenten la Declaración Jurada de cumplimiento de condiciones para la aplicación de la exoneración del IGV (**Anexo N° 8**), debe encontrarse dentro de los límites del valor referencial sin IGV".*

**Incluir las disposiciones, según corresponda. Una vez culminada la elaboración de las bases, las notas que no se incorporen deben ser eliminadas**

**Importante para la Entidad**

*Si durante la fase de actos preparatorios, las Entidades advierten que es posible la participación de proveedores que gozan del beneficio de la exoneración del IGV prevista en la Ley N° 27037, Ley de Promoción de la Inversión en la Amazonía, incluir el siguiente anexo:*

*Esta nota deberá ser eliminada una vez culminada la elaboración de las bases.*

**ANEXO N° 7**

**DECLARACIÓN JURADA DE CUMPLIMIENTO DE CONDICIONES PARA LA APLICACIÓN DE LA EXONERACIÓN DEL IGV**

Señores

**[CONSIGNAR ÓRGANO ENCARGADO DE LAS CONTRATACIONES O COMITÉ DE SELECCIÓN, SEGÚN CORRESPONDA]**

**ADJUDICACIÓN SIMPLIFICADA N° [CONSIGNAR NOMENCLATURA DEL PROCEDIMIENTO]**

Presente.-

Mediante el presente el suscrito, postor y/o Representante Legal de **[CONSIGNAR EN CASO DE SER PERSONA JURÍDICA]**, declaro bajo juramento que gozo del beneficio de la exoneración del IGV previsto en la Ley N° 27037, Ley de Promoción de la Inversión en la Amazonía, dado que cumplo con las condiciones siguientes:

- 1.- Que el domicilio fiscal de la empresa<sup>42</sup> se encuentra ubicada en la Amazonía y coincide con el lugar establecido como sede central (donde tiene su administración y lleva su contabilidad);
- 2.- Que la empresa se encuentra inscrita en las Oficinas Registrales de la Amazonía (exigible en caso de personas jurídicas);
- 3.- Que, al menos el setenta por ciento (70%) de los activos fijos de la empresa se encuentran en la Amazonía; y
- 4.- Que la empresa no ejecuta obras fuera de la Amazonía.

**[CONSIGNAR CIUDAD Y FECHA]**

.....  
**Firma, Nombres y Apellidos del postor o Representante legal, según corresponda**

**Importante**

*Cuando se trate de consorcios, esta declaración jurada será presentada por cada uno de los integrantes del consorcio, salvo que se trate de consorcios con contabilidad independiente, en cuyo caso debe ser suscrita por el representante común, debiendo indicar su condición de consorcio con contabilidad independiente y el número de RUC del consorcio.*

<sup>42</sup> En el artículo 1 del "Reglamento de las Disposiciones Tributarias contenidas en la Ley de Promoción de la Inversión en la Amazonía" se define como "empresa" a las "Personas naturales, sociedades conyugales, sucesiones indivisas y personas consideradas jurídicas por la Ley del Impuesto a la Renta, generadoras de rentas de tercera categoría, ubicadas en la Amazonía. Las sociedades conyugales son aquéllas que ejerzan la opción prevista en el Artículo 16 de la Ley del Impuesto a la Renta."



**Importante para la Entidad**

*En el caso de contratación de obras que se ejecuten fuera de las provincias de Lima y Callao, cuyo valor referencial del procedimiento de selección o de algún ítem no supere los novecientos mil Soles (S/. 900,000.00) debe considerarse el siguiente anexo:*

*Esta nota deberá ser eliminada una vez culminada la elaboración de las bases.*

**ANEXO N° 8**

**SOLICITUD DE BONIFICACIÓN DEL DIEZ POR CIENTO (10%) POR OBRAS EJECUTADAS FUERA DE LA PROVINCIA DE LIMA Y CALLAO (DE SER EL CASO, SOLO PRESENTAR ESTA SOLICITUD EN EL ÍTEM [INCLUIR EN CASO CORRESPONDA, EN PROCEDIMIENTOS POR RELACIÓN DE ÍTEMS, CONSIGNANDO EL N° DEL ÍTEM O ÍTEMS CUYO VALOR REFERENCIAL NO SUPERA LOS NOVECIENTOS MIL SOLES (S/ 900,000.00)])**

Señores

**[CONSIGNAR ÓRGANO ENCARGADO DE LAS CONTRATACIONES O COMITÉ DE SELECCIÓN, SEGÚN CORRESPONDA]**

**ADJUDICACIÓN SIMPLIFICADA N° [CONSIGNAR NOMENCLATURA DEL PROCEDIMIENTO]**

Presente.-

Mediante el presente el suscrito, postor y/o Representante Legal de [CONSIGNAR EN CASO DE SER PERSONA JURIDICA], solicito la asignación de la bonificación del diez por ciento (10%) sobre el puntaje total en [CONSIGNAR EL ÍTEM O ÍTEMS, SEGÚN CORRESPONDA, EN LOS QUE SE SOLICITA LA BONIFICACIÓN] debido a que el domicilio de mi representada se encuentra ubicado en la provincia o provincia colindante donde se ejecuta la obra.

[CONSIGNAR CIUDAD Y FECHA]

.....  
**Firma, Nombres y Apellidos del postor o Representante legal, según corresponda**

**Importante**

- Para asignar la bonificación, el órgano encargado de las contrataciones o comité de selección, según corresponda, verifica el domicilio consignado por el postor en el Registro Nacional de Proveedores (RNP).
- Para que el postor pueda acceder a la bonificación, debe cumplir con las condiciones establecidas en el literal f) del artículo 50 del Reglamento.

ANEXO N° 9

DECLARACIÓN JURADA  
(NUMERAL 49.4 DEL ARTÍCULO 49 DEL REGLAMENTO)

Señores

[CONSIGNAR ÓRGANO ENCARGADO DE LAS CONTRATACIONES O COMITÉ DE SELECCIÓN,  
SEGÚN CORRESPONDA]

ADJUDICACIÓN SIMPLIFICADA N° [CONSIGNAR NOMENCLATURA DEL PROCEDIMIENTO]

Presente.-

Mediante el presente el suscrito, postor y/o Representante Legal de [CONSIGNAR EN CASO DE SER PERSONA JURÍDICA], declaro que la experiencia que acredito de la empresa [CONSIGNAR LA DENOMINACIÓN DE LA PERSONA JURÍDICA] como consecuencia de una reorganización societaria, no se encuentra en el supuesto establecido en el numeral 49.4 del artículo 49 del Reglamento.

[CONSIGNAR CIUDAD Y FECHA]

.....  
Firma, Nombres y Apellidos del postor o  
Representante legal, según corresponda

**Importante**

*A efectos de cautelar la veracidad de esta declaración, el postor puede verificar la información de la Relación de Proveedores Sancionados por el Tribunal de Contrataciones del Estado con Sanción Vigente en <http://portal.osce.gob.pe/rnp/content/relación-de-proveedores-sancionados>.*

*También le asiste dicha facultad al órgano encargado de las contrataciones o al órgano de la Entidad al que se le haya asignado la función de verificación de la oferta presentada por el postor ganador de la buena pro.*



ANEXO N° 10

EXPERIENCIA DEL POSTOR EN LA ESPECIALIDAD

Señores

[CONSIGNAR ÓRGANO ENCARGADO DE LAS CONTRATACIONES O COMITÉ DE SELECCIÓN, SEGÚN CORRESPONDA]  
ADJUDICACIÓN SIMPLIFICADA N° [CONSIGNAR NOMENCLATURA DEL PROCEDIMIENTO]  
Presente.-

Mediante el presente, el suscrito detalla lo siguiente como EXPERIENCIA EN OBRAS SIMILARES:

N°	CLIENTE	OBJETO DEL CONTRATO	N° CONTRATO	FECHA DEL CONTRATO <sup>43</sup>	FECHA DE RECEPCIÓN DE LA OBRA	EXPERIENCIA PROVENIENTE <sup>44</sup> DE:	MONEDA	IMPORTE <sup>45</sup>	TIPO DE CAMBIO VENTA <sup>46</sup>	MONTO FACTURADO ACUMULADO <sup>47</sup>
1										
2										
3										
4										
5										

<sup>43</sup> Se refiere a la fecha de suscripción del contrato.

<sup>44</sup> Si el titular de la experiencia no es el postor, consignar si dicha experiencia corresponde a la matriz en caso que el postor sea sucursal, o fue transmitida por reorganización societaria, debiendo acompañar la documentación sustentatoria correspondiente. Al respecto, según la Opinión N° 216-2017/DTN "Considerando que la sociedad matriz y la sucursal constituyen la misma persona jurídica, la sucursal puede acreditar como suya la experiencia de su matriz". Del mismo modo, según lo previsto en la Opinión N° 010-2013/DTN, "... en una operación de reorganización societaria que comprende tanto una fusión como una escisión, la sociedad resultante podrá acreditar como suya la experiencia de la sociedad incorporada o absorbida, que se extingue producto de la fusión; asimismo, si en virtud de la escisión se transfiere un bloque patrimonial consistente en una línea de negocio completa, la sociedad resultante podrá acreditar como suya la experiencia de la sociedad escindida, correspondiente a la línea de negocio transmitida. De esta manera, la sociedad resultante podrá emplear la experiencia transmitida, como consecuencia de la reorganización societaria antes descrita, en los futuros procesos de selección en los que participe".

<sup>45</sup> Se refiere al monto del contrato ejecutado incluido adicionales y reducciones, de ser el caso.

<sup>46</sup> El tipo de cambio venta debe corresponder al publicado por la SBS correspondiente a la fecha de suscripción del contrato.

<sup>47</sup> Consignar en la moneda establecida para el valor referencial.

N°	CLIENTE	OBJETO DEL CONTRATO	N° CONTRATO	FECHA DEL CONTRATO <sup>43</sup>	FECHA DE RECEPCIÓN DE LA OBRA	EXPERIENCIA PROVENIENTE <sup>44</sup> DE:	MONEDA	IMPORTE <sup>45</sup>	TIPO DE CAMBIO VENTA <sup>46</sup>	MONTO FACTURADO ACUMULADO <sup>47</sup>
6										
7										
8										
9										
10										
TOTAL										

[CONSIGNAR CIUDAD Y FECHA]

.....  
Firma, Nombres y Apellidos del postor o  
Representante legal o común, según corresponda



ANEXO N° 11

SOLICITUD DE BONIFICACIÓN DEL CINCO POR CIENTO (5%) POR TENER LA CONDICIÓN DE MICRO Y PEQUEÑA EMPRESA

Señores

**[CONSIGNAR ÓRGANO ENCARGADO DE LAS CONTRATACIONES O COMITÉ DE SELECCIÓN, SEGÚN CORRESPONDA]**

**ADJUDICACIÓN SIMPLIFICADA N° [CONSIGNAR NOMENCLATURA DEL PROCEDIMIENTO]**

Presente.-

Mediante el presente el suscrito, postor y/o Representante legal de [CONSIGNAR EN CASO DE SER PERSONA JURÍDICA], solicito la asignación de la bonificación del cinco por ciento (5%) sobre el puntaje total obtenido, debido a que mi representada cuenta con la condición de micro y pequeña empresa.

[CONSIGNAR CIUDAD Y FECHA]

.....  
**Firma, Nombres y Apellidos del postor o Representante legal o común, según corresponda**

**Importante**

- Para asignar la bonificación, el órgano encargado de las contrataciones o comité de selección, según corresponda, verifica la página web del Ministerio de Trabajo y Promoción del Empleo en la sección consulta de empresas acreditadas en el REMYPE en el link <http://www2.trabajo.gob.pe/servicios-en-linea-2-2/>.
- Para que un consorcio pueda acceder a la bonificación, cada uno de sus integrantes debe cumplir con la condición de micro y pequeña empresa.

ANEXO N° 12

**AUTORIZACIÓN DE NOTIFICACIÓN DE LA DECISIÓN DE LA ENTIDAD SOBRE LA  
SOLICITUD DE AMPLIACIÓN DE PLAZO MEDIANTE MEDIOS ELECTRÓNICOS DE  
COMUNICACIÓN**

**(DOCUMENTO A PRESENTAR EN EL PERFECCIONAMIENTO DEL CONTRATO)**

Señores

**[CONSIGNAR ÓRGANO ENCARGADO DE LAS CONTRATACIONES O COMITÉ DE SELECCIÓN,  
SEGÚN CORRESPONDA]**

**ADJUDICACIÓN SIMPLIFICADA N° [CONSIGNAR NOMENCLATURA DEL PROCEDIMIENTO]**

Presente.-

El que se suscribe, [...], postor adjudicado y/o Representante Legal de [CONSIGNAR EN CASO DE SER PERSONA JURÍDICA], identificado con [CONSIGNAR TIPO DE DOCUMENTO DE IDENTIDAD] N° [CONSIGNAR NÚMERO DE DOCUMENTO DE IDENTIDAD], autorizo que durante la ejecución del contrato se me notifique al correo electrónico [INDICAR EL CORREO ELECTRÓNICO] lo siguiente:

✓ Notificación de la decisión de la Entidad respecto a la solicitud de ampliación de plazo.

[CONSIGNAR CIUDAD Y FECHA]

.....  
**Firma, Nombres y Apellidos del postor o  
Representante legal o común, según  
corresponda**

**Importante**

*La notificación de la decisión de la Entidad respecto a la solicitud de ampliación de plazo se efectúa por medios electrónicos de comunicación, siempre que se cuente con la autorización correspondiente y sea posible obtener un acuse de recibo a través del mecanismo utilizado.*



***Link de expediente tecnico:***

***[https://files.uncp.edu.pe/La+Universidad/oficinas+administrativas/EXP+TECNICO+TECHOS+MAYO+2024+PROCESO\\_.pdf](https://files.uncp.edu.pe/La+Universidad/oficinas+administrativas/EXP+TECNICO+TECHOS+MAYO+2024+PROCESO_.pdf)***