

# **BASES ESTÁNDAR DE ADJUDICACIÓN SIMPLIFICADA PARA LA CONTRATACIÓN DE LA Ejecución DE OBRAS**

*Aprobado mediante Directiva N°001-2019-OSCE/CD*



**SUB DIRECCIÓN DE NORMATIVIDAD – DIRECCIÓN TÉCNICO NORMATIVA**  
**ORGANISMO SUPERVISOR DE LAS CONTRATACIONES DEL ESTADO - OSCE**

**SIMBOLOGÍA UTILIZADA:**

N°	Símbolo	Descripción
1	[ABC] / [.....]	La información solicitada dentro de los corchetes sombreados debe ser completada por la Entidad durante la elaboración de las bases.
2	[ABC] / [.....]	Es una indicación, o información que deberá ser completada por la Entidad con posterioridad al otorgamiento de la buena pro para el caso específico de la elaboración de la PROFORMA DEL CONTRATO; o por los proveedores, en el caso de los ANEXOS de la oferta.
3	<div>Importante</div> <ul style="list-style-type: none"> <li>• Abc</li> </ul>	Se refiere a consideraciones importantes a tener en cuenta por el órgano encargado de las contrataciones o comité de selección, según corresponda, y por los proveedores.
4	<div>Advertencia</div> <ul style="list-style-type: none"> <li>• Abc</li> </ul>	Se refiere a advertencias a tener en cuenta por el órgano encargado de las contrataciones o comité de selección, según corresponda, y por los proveedores.
5	<div>Importante para la Entidad</div> <ul style="list-style-type: none"> <li>• Xyz</li> </ul>	Se refiere a consideraciones importantes a tener en cuenta por el órgano encargado de las contrataciones o comité de selección, según corresponda, y deben ser eliminadas una vez culminada la elaboración de las bases.

**CARACTERÍSTICAS DEL DOCUMENTO:**

Las bases estándar deben ser elaboradas en formato WORD, y deben tener las siguientes características:

N°	Características	Parámetros
1	Márgenes	Superior : 2.5 cm      Inferior: 2.5 cm Izquierda: 2.5 cm      Derecha: 2.5 cm
2	Fuente	Arial
3	Estilo de Fuente	Normal: Para el contenido en general Cursiva: Para el encabezado y pie de página Para las Consideraciones importantes (Ítem 3 del cuadro anterior)
4	Color de Fuente	Automático: Para el contenido en general Azul : Para las Consideraciones importantes (Ítem 3 del cuadro anterior)
5	Tamaño de Letra	16 : Para las dos primeras hojas de las Secciones General y Específica 11 : Para el nombre de los Capítulos. 10 : Para el cuerpo del documento en general 9 : Para el encabezado y pie de página Para el contenido de los cuadros, pudiendo variar, según la necesidad 8 : Para las Notas al pie
6	Alineación	Justificada: Para el contenido en general y notas al pie. Centrada : Para la primera página, los títulos de las Secciones y nombres de los Capítulos)
7	Interlineado	Sencillo
8	Espaciado	Anterior : 0 Posterior : 0
9	Subrayado	Para los nombres de las Secciones y para resaltar o hacer hincapié en algún concepto

**INSTRUCCIONES DE USO:**

- Una vez registrada la información solicitada dentro de los corchetes sombreados en gris, el texto deberá quedar en letra tamaño 10, con estilo normal, sin formato de negrita y sin sombreado.
- La nota **IMPORTANTE** no puede ser modificada ni eliminada en la Sección General. En el caso de la Sección Específica debe seguirse la instrucción que se indica en dicha nota.

Elaboradas en enero de 2019

Modificadas en marzo 2019, junio 2019, diciembre 2019, julio 2020, julio y diciembre de 2021, setiembre y octubre 2022

## **BASES ESTÁNDAR DE ADJUDICACIÓN SIMPLIFICADA PARA LA CONTRATACIÓN DE LA EJECUCIÓN DE OBRAS<sup>1</sup>**



### **INTEGRACIÓN DE BASES**

## **ADJUDICACIÓN SIMPLIFICADA N° N° 014-2024-MDY**

(PRIMERA CONVOCATORIA)

**CONTRATACIÓN DE EJECUCIÓN DE OBRA POR  
CONTRATA DEL IOARR: “RENOVACIÓN DE PUENTE; EN  
EL(LA) RED VIAL VECINAL CU-699 SOBRE EL RIO  
CCARON, DISTRITO DE YANATILE, PROVINCIA DE  
CALCA, DEPARTAMENTO DE CUSCO CON CUI 2635012”.**

**ENERO, 2025**

---

<sup>1</sup> Estas bases se utilizarán para la contratación de la ejecución de obras. Para tal efecto, se deberá tener en cuenta la siguiente definición:

**Obra:** Construcción, reconstrucción, rehabilitación, remodelación, mejoramiento, demolición, renovación, ampliación y habilitación de bienes inmuebles, tales como edificaciones, estructuras, excavaciones, perforaciones, carreteras, puentes, entre otros, que requieren dirección técnica, expediente técnico, mano de obra, materiales y/o equipos.

## DEBER DE COLABORACIÓN

La Entidad y todo proveedor que se someta a las presentes Bases, sea como participante, postor y/o contratista, deben conducir su actuación conforme a los principios previstos en la Ley de Contrataciones del Estado.

En este contexto, se encuentran obligados a prestar su colaboración al OSCE y a la Secretaría Técnica de la Comisión de Defensa de la Libre Competencia del INDECOPI, en todo momento según corresponda a sus competencias, a fin de comunicar presuntos casos de fraude, colusión y corrupción por parte de los funcionarios y servidores de la Entidad, así como los proveedores y demás actores que participan en el proceso de contratación.

De igual forma, deben poner en conocimiento del OSCE y a la Secretaría Técnica de la Comisión de Defensa de la Libre Competencia del INDECOPI los indicios de conductas anticompetitivas que se presenten durante el proceso de contratación, en los términos del Decreto Legislativo N° 1034, "Ley de Represión de Conductas Anticompetitivas", o norma que la sustituya, así como las demás normas de la materia.

La Entidad y todo proveedor que se someta a las presentes Bases, sea como participante, postor y/o contratista del proceso de contratación deben permitir al OSCE o a la Secretaría Técnica de la Comisión de Defensa de la Libre Competencia del INDECOPI el acceso a la información referida a las contrataciones del Estado que sea requerida, prestar testimonio o absolución de posiciones que se requieran, entre otras formas de colaboración.

## **SECCIÓN GENERAL**

### **DISPOSICIONES COMUNES DEL PROCEDIMIENTO DE SELECCIÓN**

(ESTA SECCIÓN NO DEBE SER MODIFICADA EN NINGÚN EXTREMO, BAJO SANCIÓN DE NULIDAD)

## CAPÍTULO I ETAPAS DEL PROCEDIMIENTO DE SELECCIÓN

### 1.1. REFERENCIAS

Cuando en el presente documento se mencione la palabra Ley, se entiende que se está haciendo referencia a la Ley N° 30225, Ley de Contrataciones del Estado, y cuando se mencione la palabra Reglamento, se entiende que se está haciendo referencia al Reglamento de la Ley de Contrataciones del Estado aprobado por Decreto Supremo N° 344-2018-EF.

Las referidas normas incluyen sus respectivas modificaciones, de ser el caso.

### 1.2. CONVOCATORIA

Se realiza a través de su publicación en el SEACE de conformidad con lo señalado en el artículo 54 del Reglamento, en la fecha señalada en el calendario del procedimiento de selección, debiendo adjuntar las bases.

### 1.3. REGISTRO DE PARTICIPANTES

El registro de participantes se realiza conforme al artículo 55 del Reglamento. En el caso de un consorcio, basta que se registre uno (1) de sus integrantes.

#### Importante

- *Para registrarse como participante en un procedimiento de selección convocado por las Entidades del Estado Peruano, es necesario que los proveedores cuenten con inscripción vigente y estar habilitados ante el Registro Nacional de Proveedores (RNP) que administra el Organismo Supervisor de las Contrataciones del Estado (OSCE). Para obtener mayor información, se puede ingresar a la siguiente dirección electrónica: [www.rnp.gob.pe](http://www.rnp.gob.pe).*
- *Los proveedores que deseen registrar su participación deben ingresar al SEACE utilizando su Certificado SEACE (usuario y contraseña). Asimismo, deben observar las instrucciones señaladas en el documento de orientación "Guía para el registro de participantes electrónico" publicado en <https://www2.seace.gob.pe/>.*
- *En caso los proveedores no cuenten con inscripción vigente en el RNP y/o se encuentren inhabilitados o suspendidos para ser participantes, postores y/o contratistas, el SEACE restringirá su registro, quedando a potestad de estos intentar nuevamente registrar su participación en el procedimiento de selección en cualquier otro momento, dentro del plazo establecido para dicha etapa, siempre que haya obtenido la vigencia de su inscripción o quedado sin efecto la sanción que le impuso el Tribunal de Contrataciones del Estado.*

### 1.4. FORMULACIÓN DE CONSULTAS Y OBSERVACIONES A LAS BASES

La formulación de consultas y observaciones a las bases se efectúa de conformidad con lo establecido en los numerales 72.1 y 72.2 del artículo 72 del Reglamento, así como el literal a) del artículo 89 del Reglamento.

#### Importante

*No pueden formularse consultas ni observaciones respecto del contenido de una ficha de homologación aprobada. Las consultas y observaciones que se formulen sobre el particular, se tienen como no presentadas.*

### 1.5. ABSOLUCIÓN DE CONSULTAS, OBSERVACIONES E INTEGRACIÓN DE BASES

La absolución de consultas, observaciones e integración de las bases se realizan conforme a las disposiciones previstas en el numeral 72.4 y el literal a) del artículo 89 del Reglamento.

#### Importante

- *No se absolverán consultas y observaciones a las bases que se presenten en forma física.*
- *Cuando exista divergencia entre lo indicado en el pliego de absolución de consultas y observaciones y la integración de bases, prevalece lo absuelto en el referido pliego; sin perjuicio, del deslinde de responsabilidades correspondiente.*

### 1.6. FORMA DE PRESENTACIÓN DE OFERTAS

Las ofertas se presentan conforme lo establecido en el artículo 59 y en el artículo 90 del Reglamento.

Las declaraciones juradas, formatos o formularios previstos en las bases que conforman la oferta deben estar debidamente firmados por el postor (firma manuscrita o digital, según la Ley N° 27269, Ley de Firmas y Certificados Digitales<sup>2</sup>). Los demás documentos deben ser visados por el postor. En el caso de persona jurídica, por su representante legal, apoderado o mandatario designado para dicho fin y, en el caso de persona natural, por este o su apoderado. No se acepta el pegado de la imagen de una firma o visto. Las ofertas se presentan foliadas.

#### Importante

- *Los formularios electrónicos que se encuentran en el SEACE y que los proveedores deben llenar para presentar sus ofertas, tienen carácter de declaración jurada.*
- *En caso la información contenida en los documentos escaneados que conforman la oferta no coincida con lo declarado a través del SEACE, prevalece la información declarada en los documentos escaneados.*
- *No se tomarán en cuenta las ofertas que se presenten en físico a la Entidad.*

### 1.7. PRESENTACIÓN Y APERTURA DE OFERTAS

El participante presentará su oferta de manera electrónica a través del SEACE, desde las 00:01 horas hasta las 23:59 horas del día establecido para el efecto en el cronograma del procedimiento; adjuntando el archivo digitalizado que contenga los documentos que conforman la oferta de acuerdo a lo requerido en las bases.

El participante debe verificar antes de su envío, bajo su responsabilidad, que el archivo pueda ser descargado y su contenido sea legible.

#### Importante

2 Para mayor información sobre la normativa de firmas y certificados digitales ingresar a: <https://www.indecopi.gob.pe/web/firmas-digitales/firmar-y-certificados-digitales>

*Los integrantes de un consorcio no pueden presentar ofertas individuales ni conformar más de un consorcio en un procedimiento de selección, o en un determinado ítem cuando se trate de procedimientos de selección según relación de ítems.*

En la apertura electrónica de la oferta, el órgano encargado de las contrataciones o comité de selección, según corresponda, verifica la presentación de lo exigido en la sección específica de las bases de conformidad con el numeral 73.2 del artículo 73 del Reglamento. De no cumplir con lo requerido, la oferta se considera no admitida.

Asimismo, el órgano encargado de las contrataciones o comité de selección, según corresponda, declara no admitidas las ofertas que se encuentran por debajo del noventa por ciento (90%) del valor referencial o que excedan en más del diez por ciento (10%) del valor referencial.

## 1.8. EVALUACIÓN DE LAS OFERTAS

La evaluación consiste en la aplicación de los factores de evaluación previstos en el Capítulo IV de la sección específica de las bases a las ofertas admitidas, con el objeto de determinar la oferta con el mejor puntaje y el orden de prelación de las ofertas.

Para determinar la oferta con el mejor puntaje, se toma en cuenta lo indicado en el numeral 74.2 del artículo 74 del Reglamento.

En el supuesto de que dos (2) o más ofertas empaten, la determinación del orden de prelación de las ofertas empatadas se efectúa siguiendo estrictamente el orden establecido en el numeral 91.1 del artículo 91 del Reglamento.

El desempate mediante sorteo se realiza de manera electrónica a través del SEACE.

### Importante

*En el caso de contratación de obras que se ejecuten fuera de la provincia de Lima y Callao, cuyo valor referencial no supere los novecientos mil Soles (S/ 900,000.00), a solicitud del postor se asigna una bonificación equivalente al diez por ciento (10%) sobre el puntaje total obtenido por los postores con domicilio en la provincia donde se ejecuta la obra, o en las provincias colindantes, sean o no pertenecientes al mismo departamento o región. El domicilio es el consignado en la constancia de inscripción ante el RNP3. Lo mismo aplica en el caso de procedimientos de selección por relación de ítems, cuando algún ítem no supera el monto señalado anteriormente.*

## 1.9. CALIFICACIÓN DE OFERTAS

Luego de culminada la evaluación, el órgano encargado de las contrataciones o comité de selección, según corresponda califica a los postores que obtuvieron el primer, segundo, tercer y cuarto lugar, según el orden de prelación, verificando que cumplan con los requisitos de calificación detallados en el numeral 3.2 del Capítulo III de la sección específica de las bases. La oferta del postor que no cumpla con los requisitos de calificación es descalificada.

Si alguno de los cuatro (4) postores no cumple con los requisitos de calificación, se aplica lo establecido en los numerales 75.2 y 75.3 del artículo 75 del Reglamento.

## 1.10. SUBSANACIÓN DE LAS OFERTAS

3 La constancia de inscripción electrónica se visualizará en el portal web del Registro Nacional de Proveedores: [www.mpp.gob.pe](http://www.mpp.gob.pe)



La subsanación de las ofertas se sujeta a lo establecido en el artículo 60 del Reglamento. La corrección aritmética a la que hace referencia el numeral 60.4 de dicho artículo procede para la ejecución de obras a suma alzada.

El plazo que se otorgue para la subsanación no puede ser inferior a un (1) día hábil.

La solicitud de subsanación se realiza de manera electrónica a través del SEACE y será remitida al correo electrónico consignado por el postor al momento de realizar su inscripción en el RNP, siendo su responsabilidad el permanente seguimiento de las notificaciones a dicho correo. La notificación de la solicitud se entiende efectuada el día de su envío al correo electrónico.

La presentación de las subsanaciones se realiza a través del SEACE. No se tomará en cuenta la subsanación que se presente en físico a la Entidad.

#### 1.11. RECHAZO DE LAS OFERTAS

Previo al otorgamiento de la buena pro, el comité de selección revisa las ofertas económicas que cumplen los requisitos de calificación, de conformidad con lo establecido para el rechazo de ofertas, previsto en el artículo 68 del Reglamento, de ser el caso.

De rechazarse alguna de las ofertas calificadas, el órgano encargado de las contrataciones o comité de selección, según corresponda, revisa el cumplimiento de los requisitos de calificación de los postores que siguen en el orden de prelación, en caso las hubiere.

#### 1.12. OTORGAMIENTO DE LA BUENA PRO

Definida la oferta ganadora, el órgano encargado de las contrataciones o comité de selección, según corresponda, otorga la buena pro, mediante su publicación en el SEACE, incluyendo el cuadro comparativo y las actas debidamente motivadas de los resultados de la admisión, no admisión, evaluación, calificación, descalificación, rechazo y el otorgamiento de la buena pro.

#### 1.13. CONSENTIMIENTO DE LA BUENA PRO

Cuando se hayan presentado dos (2) o más ofertas, el consentimiento de la buena pro se produce a los cinco (5) días hábiles siguientes de la notificación de su otorgamiento, sin que los postores hayan ejercido el derecho de interponer el recurso de apelación.

En caso que se haya presentado una sola oferta, el consentimiento de la buena pro se produce el mismo día de la notificación de su otorgamiento.

El consentimiento del otorgamiento de la buena pro se publica en el SEACE al día hábil siguiente de producido.

##### **Importante**

*Una vez consentido el otorgamiento de la buena pro, el órgano encargado de las contrataciones o el órgano de la Entidad al que se haya asignado tal función realiza la verificación de la oferta presentada por el postor ganador de la buena pro conforme lo establecido en el numeral 64.6 del artículo 64 del Reglamento.*

## CAPÍTULO II

### SOLUCIÓN DE CONTROVERSIAS DURANTE EL PROCEDIMIENTO DE SELECCIÓN

#### 2.1. RECURSO DE APELACIÓN

A través del recurso de apelación se pueden impugnar los actos dictados durante el desarrollo del procedimiento de selección hasta antes del perfeccionamiento del contrato.

El recurso de apelación se presenta ante la Entidad convocante, y es conocido y resuelto por su Titular, cuando el valor referencial sea igual o menor a cincuenta (50) UIT. Cuando el valor referencial sea mayor a dicho monto, el recurso de apelación se presenta ante y es resuelto por el Tribunal de Contrataciones del Estado.

En los procedimientos de selección según relación de ítems, el valor referencial total del procedimiento determina ante quién se presenta el recurso de apelación.

Los actos que declaren la nulidad de oficio, la cancelación del procedimiento de selección y otros actos emitidos por el Titular de la Entidad que afecten la continuidad de este, se impugnan ante el Tribunal de Contrataciones del Estado.

#### Importante

- *Una vez otorgada la buena pro, el órgano encargado de las contrataciones o comité de selección, según corresponda, está en la obligación de permitir el acceso de los participantes y postores al expediente de contratación, salvo la información calificada como secreta, confidencial o reservada por la normativa de la materia, a más tardar dentro del día siguiente de haberse solicitado por escrito.*

*Luego de otorgada la buena pro no se da a conocer las ofertas cuyos requisitos de calificación no fueron analizados y revisados por el órgano encargado de las contrataciones o comité de selección, según corresponda.*

- *A efectos de recoger la información de su interés, los postores pueden valerse de distintos medios, tales como: (i) la lectura y/o toma de apuntes, (ii) la captura y almacenamiento de imágenes, e incluso (iii) pueden solicitar copia de la documentación obrante en el expediente, siendo que, en este último caso, la Entidad deberá entregar dicha documentación en el menor tiempo posible, previo pago por tal concepto.*
- *El recurso de apelación se presenta ante la Mesa de Partes del Tribunal o ante las oficinas desconcentradas del OSCE o en la Unidad de Trámite Documentario de la Entidad, según corresponda.*

#### 2.2. PLAZOS DE INTERPOSICIÓN DEL RECURSO DE APELACIÓN

La apelación contra el otorgamiento de la buena pro o contra los actos dictados con anterioridad a ella se interpone dentro de los cinco (5) días hábiles siguientes de haberse notificado el otorgamiento de la buena pro.

La apelación contra los actos dictados con posterioridad al otorgamiento de la buena pro, contra la declaración de nulidad, cancelación y declaratoria de desierto del procedimiento, se interpone dentro de los cinco (5) días hábiles siguientes de haberse tomado conocimiento del acto que se desea impugnar.

### CAPÍTULO III DEL CONTRATO

#### 3.1. PERFECCIONAMIENTO DEL CONTRATO

Los plazos y el procedimiento para perfeccionar el contrato se realiza conforme a lo indicado en el artículo 141 del Reglamento.

Para perfeccionar el contrato, el postor ganador de la buena pro debe presentar los documentos señalados en los artículos 139 y 175 del Reglamento, así como los previstos en la sección específica de las bases.

#### 3.2. GARANTÍAS

Las garantías que deben otorgar los postores y/o contratistas, según corresponda, son las de fiel cumplimiento del contrato y por los adelantos.

##### 3.2.1. GARANTÍA DE FIEL CUMPLIMIENTO

Como requisito indispensable para perfeccionar el contrato, el postor ganador debe entregar a la Entidad la garantía de fiel cumplimiento del mismo por una suma equivalente al diez por ciento (10%) del monto del contrato original. Esta se mantiene vigente hasta el consentimiento de la liquidación final.

##### Importante

*En los contratos de ejecución de obras que celebren las Entidades con las micro y pequeñas empresas, estas últimas pueden otorgar como garantía de fiel cumplimiento el diez por ciento (10%) del monto del contrato original, porcentaje que es retenido por la Entidad durante la primera mitad del número total de pagos a realizarse, de forma prorrateada en cada pago, con cargo a ser devuelto a la finalización del mismo, conforme lo establece el artículo 149 del Reglamento, siempre que:*

- a) El procedimiento de selección original del cual derive el contrato a suscribirse sea una Adjudicación Simplificada.*
- b) El plazo de ejecución de la obra sea igual o mayor a sesenta (60) días calendario; y,*
- c) El pago a favor del contratista considere, al menos, dos (2) valorizaciones periódicas, en función del avance de obra.*

##### 3.2.2. GARANTÍA DE FIEL CUMPLIMIENTO POR PRESTACIONES ACCESORIAS

En las contrataciones que conllevan la ejecución de prestaciones accesorias, tales como mantenimiento, reparación o actividades afines, se otorga una garantía adicional por una suma equivalente al diez por ciento (10%) del monto del contrato de la prestación accesorio, la misma que debe ser renovada periódicamente hasta el cumplimiento total de las obligaciones garantizadas.

##### 3.2.3. GARANTÍA POR ADELANTO

En caso se haya previsto en la sección específica de las bases la entrega de adelantos, el contratista debe presentar una garantía emitida por idéntico monto conforme a lo estipulado en el artículo 153 del Reglamento.

#### 3.3. REQUISITOS DE LAS GARANTÍAS

Las garantías que se presenten deben ser incondicionales, solidarias, irrevocables y de realización automática en el país, al solo requerimiento de la Entidad. Asimismo, deben ser

emitidas por empresas que se encuentren bajo la supervisión directa de la Superintendencia de Banca, Seguros y Administradoras Privadas de Fondos de Pensiones, y que cuenten con clasificación de riesgo B o superior. Asimismo, deben estar autorizadas para emitir garantías; o estar consideradas en la última lista de bancos extranjeros de primera categoría que periódicamente publica el Banco Central de Reserva del Perú.

#### **Importante**

*Corresponde a la Entidad verificar que las garantías presentadas por el postor ganador de la buena pro y/o contratista cumplan con los requisitos y condiciones necesarios para su aceptación y eventual ejecución; sin perjuicio de la determinación de las responsabilidades funcionales que correspondan.*

#### **Advertencia**

*Los funcionarios de las Entidades no deben aceptar garantías emitidas bajo condiciones distintas a las establecidas en el presente numeral, debiendo tener en cuenta lo siguiente:*

- 1. La clasificadora de riesgo que asigna la clasificación a la empresa que emite la garantía debe encontrarse listada en el portal web de la SBS (<http://www.sbs.gob.pe/sistema-financiero/clasificadoras-de-riesgo>).*
- 2. Se debe identificar en la página web de la clasificadora de riesgo respectiva, cuál es la clasificación vigente de la empresa que emite la garantía, considerando la vigencia a la fecha de emisión de la garantía.*
- 3. Para fines de lo establecido en el artículo 148 del Reglamento, la clasificación de riesgo B, incluye las clasificaciones B+ y B.*
- 4. Si la empresa que otorga la garantía cuenta con más de una clasificación de riesgo emitida por distintas empresas listadas en el portal web de la SBS, bastará que en una de ellas cumpla con la clasificación mínima establecida en el Reglamento.*

*En caso exista alguna duda sobre la clasificación de riesgo asignada a la empresa emisora de la garantía, se deberá consultar a la clasificadora de riesgos respectiva.*

*De otro lado, además de cumplir con el requisito referido a la clasificación de riesgo, a efectos de verificar si la empresa emisora se encuentra autorizada por la SBS para emitir garantías, debe revisarse el portal web de dicha Entidad (<http://www.sbs.gob.pe/sistema-financiero/relacion-de-empresas-que-se-encuentran-autorizadas-a-emitar-cartas-fianza>).*

*Los funcionarios competentes deben verificar la autenticidad de la garantía a través de los mecanismos establecidos (consulta web, teléfono u otros) por la empresa emisora.*

### **3.4. EJECUCIÓN DE GARANTÍAS**

La Entidad puede solicitar la ejecución de las garantías conforme a los supuestos contemplados en el artículo 155 del Reglamento.

### **3.5. ADELANTOS**

La Entidad puede establecer la entrega de adelantos directos y adelantos para materiales e insumos, y en el caso de contratos bajo la modalidad llave en mano, para equipamiento y mobiliario, de conformidad con el artículo 180 del Reglamento, siempre que ello haya sido previsto en la sección específica de las bases.

### **3.6. VALORIZACIONES**

Las valorizaciones son la cuantificación económica de un avance físico en la ejecución de la obra, realizada en un período determinado, tienen el carácter de pagos a cuenta y son elaboradas

el último día de cada período previsto en la sección específica de las bases, por el inspector o supervisor, según corresponda y el contratista.

En caso se haya suscrito contrato con un consorcio, el pago de las valorizaciones se realizará a quien se indique en el contrato de consorcio.

#### **Advertencia**

*En caso de retraso en los pagos a cuenta o pago final por parte de la Entidad, salvo que se deba a caso fortuito o fuerza mayor, esta reconoce al contratista los intereses legales correspondientes, de conformidad con el artículo 39 de la Ley y los artículos 1244, 1245 y 1246 del Código Civil, debiendo repetir contra los responsables de la demora injustificada.*

### **3.7. REAJUSTES**

Los reajustes se calculan conforme lo indicado en el numeral 38.3 del artículo 38 y el artículo 195 del Reglamento.

#### **Importante**

*Tanto la elaboración como la aplicación de las fórmulas polinómicas se sujetan a lo dispuesto en el Decreto Supremo N° 011-79-VC y sus modificatorias, ampliatorias y complementarias.*

### **3.8. PENALIDADES**

#### **3.8.1. PENALIDAD POR MORA EN LA EJECUCIÓN DE LA PRESTACIÓN**

En caso de retraso injustificado del contratista en la ejecución de las prestaciones objeto del contrato, la Entidad le aplica automáticamente una penalidad por mora por cada día de atraso, de conformidad con el artículo 162 del Reglamento.

#### **3.8.2. OTRAS PENALIDADES**

La Entidad puede establecer penalidades distintas a la mencionada en el numeral precedente, según lo previsto en el artículo 163 del Reglamento y lo indicado en la sección específica de las bases.

Estos dos tipos de penalidades se calculan en forma independiente y pueden alcanzar cada una un monto máximo equivalente al diez por ciento (10%) del monto del contrato vigente, o de ser el caso, del ítem que debió ejecutarse.

### **3.9. INCUMPLIMIENTO DEL CONTRATO**

Las causales para la resolución del contrato, serán aplicadas de conformidad con el artículo 36 de la Ley y 164 del Reglamento.

### **3.10. DISPOSICIONES FINALES**

Todos los demás aspectos del presente procedimiento no contemplados en las bases se regirán supletoriamente por la Ley y su Reglamento, así como por las disposiciones legales vigentes.

## **SECCIÓN ESPECÍFICA**

### **CONDICIONES ESPECIALES DEL PROCEDIMIENTO DE SELECCIÓN**

(EN ESTA SECCIÓN LA ENTIDAD DEBERÁ COMPLETAR LA INFORMACIÓN EXIGIDA, DE ACUERDO A LAS INSTRUCCIONES INDICADAS)

## CAPÍTULO I GENERALIDADES

### 1.1. ENTIDAD CONVOCANTE

Nombre : MUNICIPALIDAD DISTRITAL DE YANATILE  
RUC N° : 20177429229  
Domicilio legal : CAL. PRINCIPAL NRO. S/N QUEBRADA HONDA YANATILE – CALCA – CUSCO.  
Teléfono: :  
Correo electrónico: : [abastecimiento@muniyanatile.gob.pe](mailto:abastecimiento@muniyanatile.gob.pe)

### 1.2. OBJETO DE LA CONVOCATORIA

El presente procedimiento de selección tiene por objeto la contratación de la ejecución de la obra por contrata del IOARR: "RENOVACIÓN DE PUENTE; EN EL(LA) RED VIAL VECINAL CU-699 SOBRE EL RIO CCARON, DISTRITO DE YANATILE, PROVINCIA DE CALCA, DEPARTAMENTO DE CUSCO CON CUI 2635012".

#### Importante para la Entidad

- *En caso de procedimientos de selección según relación de ítems o por paquete consignar el detalle del objeto de estos.*
- *En caso de proyectos de inversión, se debe consignar la ejecución de la obra materia de la convocatoria, y no su denominación, salvo que ambas coincidan.*

*Esta nota deberá ser eliminada una vez culminada la elaboración de las bases.*

### 1.3. VALOR REFERENCIAL<sup>4</sup>

El valor referencial asciende a S/. 1,738,624.45 (Un millón setecientos treinta y ocho mil seiscientos veinte cuatro con 45/100 soles), incluidos los impuestos de Ley y cualquier otro concepto que incida en el costo total de la ejecución de la obra. El valor referencial ha sido calculado al mes de diciembre.

Valor Referencial (VR)	Límites <sup>5</sup>	
	Inferior	Superior
1,738,624.45	1,564.762.00	1,912,486.89

- Si durante la fase de actuaciones preparatorias, las Entidades advierten que es posible la participación de ejecutores de obras que gozan del beneficio de la exoneración del IGV prevista en la Ley N° 27037, Ley de Promoción de la Inversión en la Amazonía, debe tomarse en cuenta la regulación de la Cuarta Disposición Complementaria Final del Reglamento.

De conformidad con lo señalado en el numeral 2 de la citada Disposición Complementaria Final, en las bases se debe establecer además del valor referencial, los límites de este, con y sin IGV, tal como se indica a continuación:

<sup>4</sup> El monto del valor referencial indicado en esta sección de las bases no debe diferir del monto del valor referencial consignado en la ficha del procedimiento en el SEACE. No obstante, de existir contradicción entre estos montos, primará el monto del valor referencial indicado en las bases aprobadas.

<sup>5</sup> De acuerdo a lo señalado en el artículo 48 del Reglamento, estos límites se calculan considerando dos (2) decimales. Para ello, si el límite inferior tiene más de dos (2) decimales, se aumenta en un dígito el valor del segundo decimal; en el caso del límite superior, se considera el valor del segundo decimal sin efectuar el redondeo.

Valor Referencial (VR)	Límite Inferior		Límite Superior	
	Con IGV	Sin IGV	Con IGV	Sin IGV
1,738,624.45	1,564.762.00 CON IGV	1,326,069.49 SIN IGV	1,912,486.89 CON IGV	1,620,751.60 SIN IGV

#### Importante

- El precio de las ofertas no puede exceder los límites del valor referencial de conformidad con el numeral 28.2 del artículo 28 de la Ley.

#### 1.4. EXPEDIENTE DE CONTRATACIÓN

Documento y fecha de aprobación del expediente de contratación	:	Formato Nro. 02 de fecha 27 de diciembre del 2024
Documento y fecha de aprobación del expediente técnico	:	Resolución de Gerencia Municipal de fecha 10 de diciembre del 2024
Documento y fecha de actualización del expediente técnico, de corresponder	:	-
Tipo y número del procedimiento de selección que se convocó para la elaboración del expediente técnico, de corresponder	:	Orden de Servicio N° 1054

#### 1.5. FUENTE DE FINANCIAMIENTO

##### RECURSOS ORDINARIOS

#### Importante

La fuente de financiamiento debe corresponder a aquella prevista en la Ley de Equilibrio Financiero del Presupuesto del Sector Público del año fiscal en el cual se convoca el procedimiento de selección.

#### 1.6. SISTEMA DE CONTRATACIÓN

El presente procedimiento se rige por el sistema de A SUMA ALZADA, de acuerdo con lo establecido en el expediente de contratación respectivo.

#### 1.7. MODALIDAD DE EJECUCIÓN

No Corresponde

#### 1.8. ALCANCES DEL REQUERIMIENTO

El alcance de la ejecución de la obra está definido en el Capítulo III de la presente sección de las bases.

#### 1.9. PLAZO DE EJECUCIÓN DE LA OBRA

El plazo de ejecución de la obra materia de la presente convocatoria, es de (105) CIENTO CINCO días calendario, en concordancia con lo establecido en el expediente de contratación y en el expediente técnico de obra.



#### 1.10. COSTO DE REPRODUCCIÓN Y ENTREGA DE BASES Y DEL EXPEDIENTE TÉCNICO DE LA OBRA

Los participantes registrados tienen el derecho a recabar las bases y el expediente técnico de la obra en versión impresa o digital, según su elección, para cuyo efecto deben:

Pagar en	: Oficina de Rentas de la Entidad (Ubicado en la Plaza de Armas S/N del centro Poblado de Quebrada Honda del distrito de Yanatile, provincia de Calca y departamento del Cusco.)
Recoger en	: Oficina de Logística de la Entidad (Ubicado en la Plaza de Armas S/N del centro Poblado de Quebrada Honda del distrito de Yanatile, provincia de Calca y departamento del Cusco.)
Costo de bases	: Impresa: S/ 10.00
Costo del expediente técnico	: Impreso: S/ 500.00 (QUINIENTOS CON 00/100 SOLES). Digital: S/ 50.00 (CINCUENTA CON 00/100 SOLES).

Las bases y el expediente técnico se entregan inmediatamente después de realizado el pago correspondiente. Excepcionalmente, el expediente técnico en versión impresa puede ser entregado dentro del plazo máximo de un (1) día hábil de efectuado el pago.

##### Importante

- *La Entidad debe entregar una constancia o formulario de cargos en donde consta que el participante recibió el expediente técnico completo. Dicha constancia o formulario debe incluir un índice del contenido del expediente técnico y número de folios correspondientes.*
- *El costo de entrega del ejemplar de las bases y del expediente técnico, no puede exceder el costo de su reproducción.*

##### Advertencia

*Las Entidades deben cautelar bajo responsabilidad que la versión impresa y digital del expediente técnico correspondan a la versión original del expediente técnico aprobado.*

#### 1.11. ACCESO VIRTUAL AL EXPEDIENTE TÉCNICO DE LA OBRA

El expediente técnico de la obra en versión digital se encuentra publicado en el SEACE, obligatoriamente, desde la fecha de la convocatoria del presente procedimiento de selección.

Adicionalmente, el expediente técnico se encuentra publicado en el SEACE, el cual es de acceso libre y gratuito.

#### 1.12. BASE LEGAL

- ✓ Ley N° 31953, Ley de Presupuesto del Sector Público para el Año Fiscal 2024
- ✓ Ley N° 31954, Ley del Equilibrio Financiero del Presupuesto del Sector Público para el Año - Fiscal 2024.
- ✓ Texto Único Ordenado de la Ley N° 30225, Ley de Contrataciones del Estado, aprobado mediante Decreto Supremo N° 082-209-EF y Decreto Legislativo N° 1444, que modifica la Ley N° 30225.
- ✓ Reglamento de la Ley de Contrataciones del Estado., aprobado por Decreto Supremo N° 344-2018-EF, Modificado por Decreto Supremo N° 377-2019-EF, Decreto Supremo N° 168-2020-EF y Decreto Supremo N° 250-2020-EF.
- ✓ Ley N° 28411 Ley General del Sistema Nacional de Presupuesto Público, sus modificatorias y normas complementarias.
- ✓ Ley N° 27444, Ley del Procedimiento Administrativo General, sus modificatorias y normas complementarias

- ✓ Directiva N° 001-2019-EF/63.01 - Directiva General del Sistema Nacional de Programación Multianual y Gestión de Inversiones, aprobada con la Resolución Directoral N° 001-2019-EF/63.01.
- ✓ Ley N° 30225, Ley de Contrataciones del Estado y modificatorias.
- ✓ Directivas, Pronunciamientos y Opiniones del OSCE.
- ✓ Código civil
- ✓ Ley N° 29783 – Ley de Seguridad y salud en el Trabajo.
- ✓ DECRETO SUPREMO N° 011-2019-TR Decreto Supremo que aprueba el Reglamento de Seguridad y Salud en el Trabajo para el Sector Construcción.
- ✓ Manual de Carreteras Diseño Geométrico DG-2018.
- ✓ Manual de Puentes 2018 MTC.
- ✓ Manual de Ensayo de Materiales MTC.
- ✓ Manual de Carreteras Suelos Geología, Geotecnia y Pavimentos MTC.
- ✓ Manual de Carreteras Hidrología, Hidráulica y Drenaje MTC.
- ✓ Manual de Dispositivos de Control del Tránsito Automotor para Calles y Carreteras.
- ✓ Manual de Carreteras Especificaciones Técnicas Generales para Construcción EG-2013.
- ✓ AASHTO LRFD Bridge Design Specifications 2017.
- ✓ Reglamento Nacional de Gestión de infraestructura Vial, aprobado por D.S. N.º 034-2008-MTC.
- ✓ Así como las normas conexas ampliatorias y modificatorias de estas.

Las referidas normas incluyen sus respectivas modificaciones, de ser el caso.

## CAPÍTULO II DEL PROCEDIMIENTO DE SELECCIÓN

### 2.1. CALENDARIO DEL PROCEDIMIENTO DE SELECCIÓN

Según el cronograma de la ficha de selección de la convocatoria publicada en el SEACE.

#### Importante

*De conformidad con la vigesimosegunda Disposición Complementaria Final del Reglamento, en caso la Entidad (Ministerios y sus organismos públicos, programas o proyectos adscritos) haya difundido el requerimiento a través del SEACE siguiendo el procedimiento establecido en dicha disposición, no procede formular consultas u observaciones al requerimiento.*

### 2.2. CONTENIDO DE LAS OFERTAS

La oferta contendrá, además de un índice de documentos<sup>6</sup>, la siguiente documentación:

#### 2.2.1. Documentación de presentación obligatoria

##### 2.2.1.1. Documentos para la admisión de la oferta

- a) Declaración jurada de datos del postor. **(Anexo N° 1)**
- b) Documento que acredite la representación de quien suscribe la oferta.

En caso de persona jurídica, copia del certificado de vigencia de poder del representante legal, apoderado o mandatario designado para tal efecto.

En caso de persona natural, copia del documento nacional de identidad o documento análogo, o del certificado de vigencia de poder otorgado por persona natural, del apoderado o mandatario, según corresponda.

En el caso de consorcios, este documento debe ser presentado por cada uno de los integrantes del consorcio que suscriba la promesa de consorcio, según corresponda.

#### Advertencia

*De acuerdo con el artículo 4 del Decreto Legislativo N° 1246, las Entidades están prohibidas de exigir a los administrados o usuarios la información que puedan obtener directamente mediante la interoperabilidad a que se refieren los artículos 2 y 3 de dicho Decreto Legislativo. En esa medida, si la Entidad es usuaria de la Plataforma de Interoperabilidad del Estado – PIDE<sup>7</sup> y siempre que el servicio web se encuentre activo en el Catálogo de Servicios de dicha plataforma, no corresponderá exigir el certificado de vigencia de poder y/o documento nacional de identidad.*

- c) Declaración jurada de acuerdo con el literal b) del artículo 52 del Reglamento. **(Anexo N° 2)**
- d) Declaración jurada de cumplimiento del Expediente Técnico, según el numeral 3.1 del Capítulo III de la presente sección. **(Anexo N° 3)**

<sup>6</sup> La omisión del índice no determina la no admisión de la oferta.

<sup>7</sup> Para mayor información de las Entidades usuarias y del Catálogo de Servicios de la Plataforma de Interoperabilidad del Estado – PIDE ingresar al siguiente enlace <https://www.gobiernodigital.gob.pe/interoperabilidad/>

- e) Declaración jurada de plazo de ejecución de la obra. **(Anexo N° 4)**
- f) Promesa de consorcio con firmas legalizadas, de ser el caso, en la que se consigne los integrantes, el representante común, el domicilio común y las obligaciones a las que se compromete cada uno de los integrantes del consorcio, así como el porcentaje equivalente a dichas obligaciones. **(Anexo N° 5)**
- g) El precio de la oferta en SOLES y:
  - ✓ El desagregado de partidas, cuando el procedimiento se haya convocado a suma alzada.
  - ✓ Los precios unitarios, considerando las partidas según lo previsto en el último párrafo del literal b) del artículo 35 del Reglamento.

Asimismo, la oferta incluye el monto de la prestación accesoria, cuando corresponda. **(Anexo N° 6)**

El precio total de la oferta y los subtotales que lo componen deben ser expresados con dos (2) decimales. Los precios unitarios pueden ser expresados con más de dos (2) decimales.

#### Importante

- *El órgano encargado de las contrataciones o comité de selección, según corresponda, no puede incorporar documentos adicionales para la admisión de la oferta a los establecidos en este acápite.*
- *El análisis de precios unitarios y el detalle de los gastos generales fijos y variables de la oferta se presentan para el perfeccionamiento del contrato.*
- *El órgano encargado de las contrataciones o comité de selección, según corresponda, declara no admitidas las ofertas que no se encuentren dentro de los límites del valor referencial previstos en el numeral 28.2 del artículo 28 de la Ley. Asimismo, verifica la presentación de los documentos requeridos. De no cumplir con lo requerido, la oferta se considera no admitida.*

#### 2.2.1.2. Documentos para acreditar los requisitos de calificación

Incorporar en la oferta los documentos que acreditan los “**Requisitos de Calificación**” que se detallan en el numeral 3.2 del Capítulo III de la presente sección de las bases.

#### 2.2.2. Documentación de presentación facultativa:

- a) En el caso de microempresas y pequeñas empresas integradas por personas con discapacidad, o en el caso de consorcios conformados en su totalidad por estas empresas, deben presentar la constancia o certificado con el cual acredite su inscripción en el Registro de Empresas Promocionales para Personas con Discapacidad<sup>8</sup>.
- b) Solicitud de bonificación del cinco por ciento (5%) por tener la condición de micro y pequeña empresa **(Anexo N°11)**.
- c) Los postores que apliquen el beneficio de la exoneración del IGV previsto en la Ley

<sup>8</sup> Dicho documento se tendrá en consideración en caso de empate, conforme a lo previsto en el artículo 91 del Reglamento.

N° 27037, Ley de Promoción de la Inversión en la Amazonía, deben presentar la Declaración Jurada de cumplimiento de condiciones para la aplicación de la exoneración del IGV. (Anexo N° 7)

- d) Los postores con domicilio en la provincia donde se ejecutará la obra, o en las provincias colindantes, sean o no pertenecientes al mismo departamento o región, pueden presentar la solicitud de bonificación por obras ejecutadas fuera de la provincia de Lima y Callao, según Anexo N° 8.

#### **Advertencia**

*El órgano encargado de las contrataciones o comité de selección, según corresponda, no podrá exigir al postor la presentación de documentos que no hayan sido indicados en los acápite "Documentos para la admisión de la oferta", "Requisitos de calificación" y "Factores de evaluación".*

### **2.3. REQUISITOS PARA PERFECCIONAR EL CONTRATO**

El postor ganador de la buena pro debe presentar los siguientes documentos para perfeccionar el contrato:

- a) Garantía de fiel cumplimiento del contrato.
- b) Garantía de fiel cumplimiento por prestaciones accesorias, de ser el caso.
- c) Solicitud para la constitución del fideicomiso, en el marco de lo establecido en el literal a) del numeral 184.9 del artículo 184 del Reglamento, de ser el caso<sup>9</sup>.
- d) Contrato de consorcio con firmas legalizadas ante Notario de cada uno de los integrantes, de ser el caso.
- e) Código de cuenta interbancaria (CCI) o, en el caso de proveedores no domiciliados, el número de su cuenta bancaria y la entidad bancaria en el exterior.
- f) Copia de la vigencia del poder del representante legal de la empresa que acredite que cuenta con facultades para perfeccionar el contrato, cuando corresponda.
- g) Copia de DNI del postor en caso de persona natural, o de su representante legal en caso de persona jurídica.

#### **Advertencia**

*De acuerdo con el artículo 4 del Decreto Legislativo N° 1246, las Entidades están prohibidas de exigir a los administrados o usuarios la información que puedan obtener directamente mediante la interoperabilidad a que se refieren los artículos 2 y 3 de dicho Decreto Legislativo. En esa medida, si la Entidad es usuaria de la Plataforma de Interoperabilidad del Estado – PIDE<sup>10</sup> y siempre que el servicio web se encuentre activo en el Catálogo de Servicios de dicha plataforma, no corresponderá exigir los documentos previstos en los literales e) y f).*

- h) Domicilio para efectos de la notificación durante la ejecución del contrato.
- i) Autorización de notificación de la decisión de la Entidad sobre la solicitud de ampliación de plazo mediante medios electrónicos de comunicación 11. **(Anexo N°12)**
- j) Constancia de capacidad libre de contratación expedida por el RNP<sup>12</sup>.
- k) Programa de Ejecución de Obra (CPM) el cual presenta la ruta crítica y el calendario de avance de obra valorizado.
- l) Calendario de adquisición de materiales e insumos necesarios para la ejecución de obra,

<sup>9</sup> Cuando la Entidad no haya incorporado en las bases la obligación de constituir un fideicomiso para la administración de los adelantos destinados a la ejecución de obra, el postor adjudicado puede presentar la solicitud para la constitución del fideicomiso.

<sup>10</sup> Para mayor información de las Entidades usuarias y del Catálogo de Servicios de la Plataforma de Interoperabilidad del Estado – PIDE ingresar al siguiente enlace <https://www.gobiernodigital.gob.pe/interoperabilidad/>

<sup>11</sup> En tanto se implemente la funcionalidad en el SEACE, de conformidad con la Primera Disposición Complementaria Transitoria del Decreto Supremo N° 234-2022-EF.

<sup>12</sup> Este requisito no aplica para procedimientos de contratación directa por la causal de carácter de secreto, secreto militar o por razones de orden interno.

en concordancia con el calendario de avance de obra valorizado. Este calendario se actualiza con cada ampliación de plazo otorgada, en concordancia con el calendario de avance de obra valorizado vigente.

#### Importante para la Entidad

*En el caso de obras bajo la modalidad de ejecución llave en mano, cuando se haya previsto otorgar adelanto para equipamiento y mobiliario, con respecto al literal anterior, considerar el siguiente texto:*

- l) *Calendario de adquisición de materiales e insumos necesarios para la ejecución de obra, que incluye el equipamiento y mobiliario cuando corresponda, de acuerdo con el calendario de avance de obra valorizado. Este calendario se actualiza con cada ampliación de plazo otorgada, en concordancia con el calendario de avance de obra valorizado vigente.*

*Incorporar a las bases o eliminar, según corresponda.*

- m) Calendario de utilización de equipo, en caso la naturaleza de la contratación lo requiera.  
n) Memoria en la que se señalen las consideraciones que se han tomado en cuenta para la elaboración de los documentos indicados en los literales k), l) y m).  
o) Análisis de precios unitarios de las partidas y detalle de los gastos generales fijos y variables de la oferta, en caso de obras sujetas a precios unitarios<sup>13</sup>.  
p) Desagregado por partidas que dio origen a la oferta, en caso de obras a suma alzada.  
q) Copia de documentos que sustenten la propiedad, la posesión, el compromiso de compra venta o alquiler u otro documento que acredite la disponibilidad del requisito de calificación equipamiento estratégico. En el caso que el postor ganador sea un consorcio los documentos de acreditación de este requisito pueden estar a nombre del consorcio o de uno de sus integrantes.  
r) Copia de los diplomas que acrediten la formación académica requerida del plantel profesional clave, en caso que el grado o título profesional requerido no se encuentre publicado en el Registro Nacional de Grados Académicos y Títulos Profesionales a cargo de la de la Superintendencia Nacional de Educación Superior Universitaria – SUNEDU<sup>14</sup>.  
s) Copia de (i) contratos y su respectiva conformidad o (ii) constancias o (iii) certificados o (iv) cualquier otra documentación que, de manera fehaciente demuestre la experiencia del personal que conforma el plantel profesional clave.

#### Importante

- La Entidad debe aceptar las diferentes denominaciones utilizadas para acreditar la carrera profesional requerida, aun cuando no coincida literalmente con aquella prevista en los requisitos de calificación (por ejemplo Ingeniería Ambiental, Ingeniería en Gestión Ambiental, Ingeniería y Gestión Ambiental u otras denominaciones).*
- Los documentos que acreditan la experiencia del personal deben incluir como mínimo los nombres y apellidos del profesional, el cargo desempeñado, el plazo de la prestación indicando el día, mes y año de inicio y culminación, el nombre de la Entidad u organización que emite el documento, la fecha de emisión y nombres y apellidos de quien suscribe el documento.*

*En caso estos documentos establezcan el plazo de la experiencia adquirida por el profesional en meses sin especificar los días la Entidad debe considerar el mes completo.*

*De presentarse experiencia ejecutada paralelamente (traslape), para el cómputo del tiempo de dicha experiencia sólo se considerará una vez el periodo traslapado. No obstante, de presentarse periodos traslapados en el residente de obra, no se considera ninguna de las experiencias acreditadas, salvo la ejecución de obras por paquete.*

*Se considerará aquella experiencia que no tenga una antigüedad mayor a veinticinco (25) años anteriores a la fecha de la presentación de ofertas.*

*Asimismo, la Entidad debe valorar de manera integral los documentos presentados para acreditar dicha experiencia. En tal sentido, aun cuando en los documentos presentados la denominación del cargo o puesto no coincida literalmente con aquella prevista en los*

<sup>13</sup> La Entidad puede requerir este documento en caso de obras a suma alzada.

<sup>14</sup> <https://enlinea.sunedu.gob.pe/>

*requisitos de calificación, se deberá validar la experiencia si las actividades que realizó el profesional corresponden con la función propia del cargo o puesto requerido.*

- Cuando el postor ganador de la buena pro presenta como plantel profesional clave a profesionales que se encuentren prestando servicios como residente o supervisor en obras contratadas por la Entidad que no cuentan con recepción, procede otorgar plazo adicional para subsanar, conforme lo previsto en el literal a) del artículo 141 del Reglamento.*
- En caso que el postor ganador de la buena pro sea un consorcio, las garantías que presente este para el perfeccionamiento del contrato, así como durante la ejecución contractual, de ser el caso, además de cumplir con las condiciones establecidas en el artículo 33 de la Ley y en el artículo 148 del Reglamento, deben consignar expresamente el nombre completo o la denominación o razón social de los integrantes del consorcio, en calidad de garantizados, de lo contrario no podrán ser aceptadas por las Entidades. No se cumple el requisito antes indicado si se consigna únicamente la denominación del consorcio, conforme lo dispuesto en la Directiva "Participación de Proveedores en Consorcio en las Contrataciones del Estado".*
- En los contratos de ejecución de obras que celebren las Entidades con las micro y pequeñas empresas, estas últimas pueden otorgar como garantía de fiel cumplimiento el diez por ciento (10%) del monto del contrato, porcentaje que es retenido por la Entidad durante la primera mitad del número total de pagos a realizarse, de forma prorrateada en cada pago, con cargo a ser devuelto a la finalización del mismo, conforme lo establece el numeral 149.4 del artículo 149 del Reglamento y numeral 151.3 del artículo 151 del Reglamento, siempre que:*
  - a) El procedimiento de selección original del cual derive el contrato a suscribirse sea una Adjudicación Simplificada.*
  - b) El plazo de ejecución de la obra sea igual o mayor a sesenta (60) días calendario; y,*
  - c) El pago a favor del contratista considere, al menos, dos (2) valorizaciones periódicas, en función del avance de obra.*

*Para dicho efecto los postores deben encontrarse registrados en el REMYPE, consignando en la Declaración Jurada de Datos del Postor (Anexo N° 1) o en la solicitud de retención de la garantía durante el perfeccionamiento del contrato, que tienen la condición de MYPE, lo cual será verificado por la Entidad en el link <http://www2.trabajo.gob.pe/servicios-en-linea-2-2> opción consulta de empresas acreditadas en el REMYPE.*

#### **Importante**

- Corresponde a la Entidad verificar que las garantías presentadas por el postor ganador de la buena pro cumplan con los requisitos y condiciones necesarios para su aceptación y eventual ejecución; sin perjuicio de la determinación de las responsabilidades funcionales que correspondan.*
- De conformidad con el Reglamento Consular del Perú aprobado mediante Decreto Supremo N° 076-2005-RE para que los documentos públicos y privados extendidos en el exterior tengan validez en el Perú, deben estar legalizados por los funcionarios consulares peruanos y refrendados por el Ministerio de Relaciones Exteriores del Perú, salvo que se trate de documentos públicos emitidos en países que formen parte del Convenio de la Apostilla, en cuyo caso bastará con que estos cuenten con la Apostilla de la Haya<sup>15</sup>.*
- La Entidad no puede exigir documentación o información adicional a la consignada en el presente numeral para el perfeccionamiento del contrato.*

## **2.4. PERFECCIONAMIENTO DEL CONTRATO**

El contrato se perfecciona con la suscripción del documento que lo contiene. Para dicho efecto el postor ganador de la buena pro, dentro del plazo previsto en el artículo 141 del Reglamento, debe presentar la documentación requerida en Mesa de Partes de la Municipalidad Distrital de Yanatile, sito en Plaza de Armas S/N del Centro Poblado de Quebrada Honda, distrito de Yanatile, provincia de Calca y departamento del Cusco.

## **2.5. ADELANTOS**

15 Según lo previsto en la Opinión N° 009-2016/DTN.



### 2.5.1 ADELANTO DIRECTO

“La Entidad otorgará (01) UN adelanto directo por el 10% DEL MONTO DEL CONTRATO ORIGINAL del monto del contrato original.

El contratista debe solicitar formalmente el ADELANTO DIRECTO dentro de los ocho (8) días siguientes a la suscripción del contrato, adjuntando a su solicitud la garantía por adelantos<sup>16</sup> mediante carta fianza o póliza de caución y el comprobante de pago correspondiente. La Entidad debe entregar el monto solicitado dentro de los siete (7) días contados a partir del día siguiente de recibida la solicitud del contratista.

Vencido el plazo para solicitar el adelanto no procede la solicitud.

### 2.5.2. ADELANTO PARA MATERIALES E INSUMOS

“La Entidad otorgará adelantos para materiales e insumos por el 20 % del monto del contrato original, conforme al calendario de adquisición de materiales e insumos presentado por el contratista.

La entrega de los adelantos se realizará en un plazo de (05) CINCO días calendario previos a la fecha prevista en el calendario de adquisición de materiales e insumos para cada adquisición, con la finalidad que EL CONTRATISTA pueda disponer de los materiales e insumos en la oportunidad prevista en el calendario de avance de obra valorizado. Para tal efecto, EL CONTRATISTA debe solicitar la entrega del adelanto en un plazo de (15) QUINCE días calendario anteriores al inicio del plazo antes mencionado, adjuntando a su solicitud la garantía por adelantos<sup>17</sup> mediante carta fianza o póliza de caución y el comprobante de pago respectivo.

#### Importante

*En el caso de contratación de obras por paquete, se debe suscribir un contrato por cada obra incluida en el paquete.*

## 2.6. VALORIZACIONES

El periodo de valorización será mensual.

#### Importante

- *Cuando el periodo de valorización establecido por la Entidad sea el mensual, el plazo del pago de la valorización se regirá por lo dispuesto en el numeral 194.7 del artículo 194 del Reglamento. En cambio, si la Entidad prevé un periodo de valorización distinto al mensual, se debe establecer los plazos y procedimiento aplicables para la valorización, teniendo en consideración lo dispuesto en el numeral 194.6 del referido artículo, así como el plazo para el pago de las valorizaciones.*
- *Las valorizaciones de obra se presentan a través del módulo de ejecución contractual del SEACE. Dicha obligación aplica a los contratos de obra que deriven de procedimientos de selección para la ejecución de obras, convocados a partir de la entrada en vigencia de la Directiva N° 001-2022-OSCE/CD “Gestión de las valorizaciones de obra a través del SEACE”<sup>18</sup>. Mediante comunicado el OSCE publica y difunde la relación de Entidades obligadas a usar la sección de valorizaciones electrónicas como medio para la gestión de las valorizaciones de obra. El primer listado de entidades obligadas se encuentra publicado en el siguiente enlace:*

16 De conformidad con el artículo 153 del Reglamento, esta garantía debe ser emitida por idéntico monto y un plazo mínimo de vigencia de tres (3) meses, renovable por un plazo idéntico hasta la amortización total del adelanto otorgado. Cuando el plazo de ejecución contractual sea menor a tres (3) meses, las garantías pueden ser emitidas con una vigencia menor, siempre que cubra la fecha prevista para la amortización total del adelanto otorgado.

17 De conformidad con el artículo 153 del Reglamento, esta garantía debe ser emitida por idéntico monto y un plazo mínimo de vigencia de tres (3) meses, renovable por un plazo idéntico hasta la amortización total del adelanto otorgado. Cuando el plazo de ejecución contractual sea menor a tres (3) meses, las garantías pueden ser emitidas con una vigencia menor, siempre que cubra la fecha prevista para la amortización total del adelanto otorgado.

18 Aprobada mediante Resolución N° 002-2022-OSCE-PRE y modificada mediante Resolución N° 042-2022-OSCE/PRE, publicadas en el Diario Oficial El Peruano el 10 de enero de 2022 y 5 de marzo de 2022, respectivamente.



<https://www.gob.pe/institucion/osce/noticias/575017-comunicado-n-001-2022-osce>.

**2.7. PLAZO PARA EL PAGO DEL SALDO DE LA LIQUIDACIÓN DEL CONTRATO DE OBRA**

La Entidad o el contratista, según corresponda, deben efectuar el pago del monto correspondiente al saldo de la liquidación del contrato de obra, en el plazo de 60 días calendario, computados desde el día siguiente del consentimiento de la liquidación. Para tal efecto, la parte que solicita el pago debe presentar el comprobante de pago respectivo.

### CAPÍTULO III REQUERIMIENTO

#### Importante

*De conformidad con el numeral 29.8 del artículo 29 del Reglamento, el área usuaria es responsable de la adecuada formulación del requerimiento, debiendo asegurar la calidad técnica y reducir la necesidad de su reformulación por errores o deficiencias técnicas que repercutan en el proceso de contratación*

#### 3.1. TERMINOS DE REFERENCIA

## **TÉRMINOS DE REFERENCIA**

El presente término de referencia tiene como objeto señalar y establecer las condiciones mínimas bajo las cuales el **CONTRATISTA** ejecutará las prestaciones con el fin de cumplir las metas previstas en el expediente técnico del Proyecto: "RENOVACIÓN DE PUENTE; EN EL(LA) RED VIAL VECINAL CU-699 SOBRE EL RIO CCARON DISTRITO DE YANATILE, PROVINCIA CALCA, DEPARTAMENTO CUSCO"

El proyecto se desarrollará sobre la base del Expediente Técnico aprobado por la ENTIDAD.

### **1. CONSIDERACIONES GENERALES:**

**1.1. NOMBRE DE LA OBRA** : RENOVACIÓN DE PUENTE; EN EL(LA) RED VIAL VECINAL CU-699 SOBRE EL RIO CCARON DISTRITO DE YANATILE, PROVINCIA CALCA, DEPARTAMENTO CUSCO" con CUI N° 2635012.

**1.2. UBICACIÓN** : SECTOR : Ccaron  
DISTRITO : Yanatile  
PROVINCIA : Calca  
DEPARTAMENTO : Cusco

### **1.3. LUGAR DE EJECUCIÓN**

#### **Coordenadas UTM WGS 84 zona 18**

<b>Norte</b>	<b>Este</b>
8601912.98 m	812253.78 m E
<b>Longitud Latitud</b>	<b>Longitud Latitud</b>
72° 7'32.92"O	12°37'53.01"S

### **1.4. EXPEDIENTE TÉCNICO DE OBRA:**

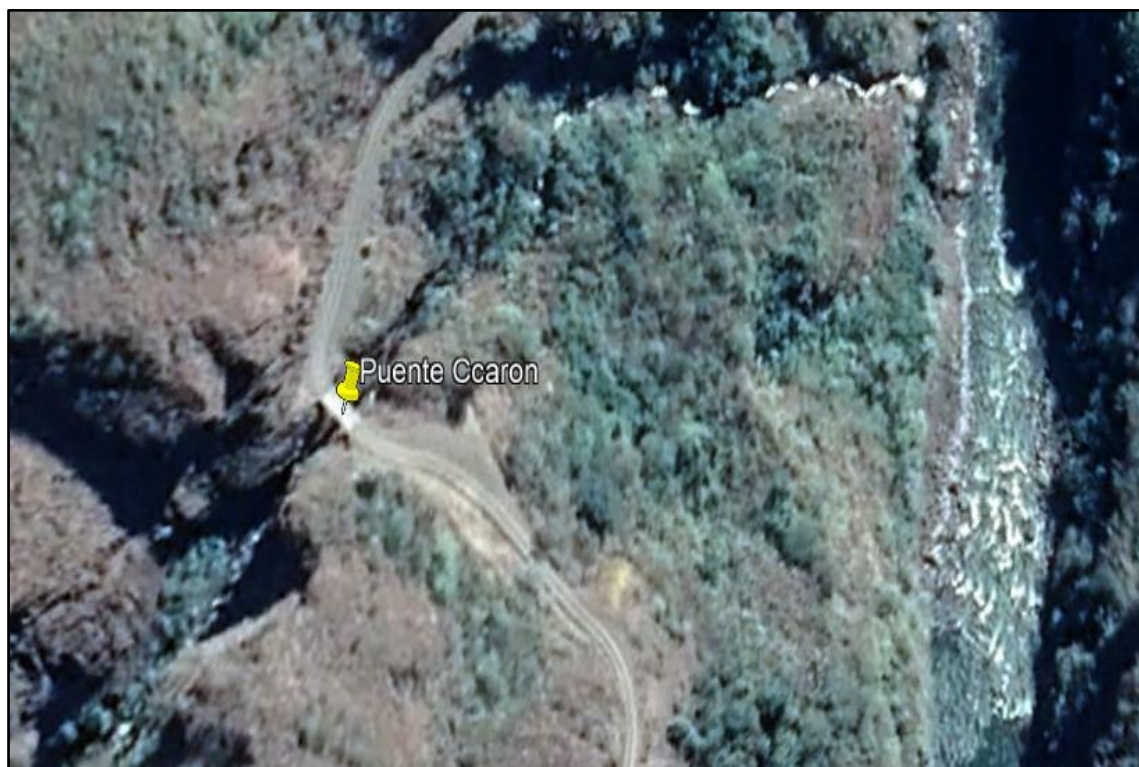

El Expediente Técnico de Obra aprobado por LA ENTIDAD, es el documento que define las características técnicas del proyecto a partir de las cuales se

ejecutará la obra, describiendo de manera precisa las principales características de esta (planos), definiendo igualmente los aspectos técnicos requeridos para su ejecución (especificaciones técnicas y estudios específicos realizados/estudio de suelos, cálculos para el diseño de estructuras, etc.), así como su costo (presupuesto y análisis de precios unitarios) y cantidades de trabajo a ejecutar (metrados)

El Expediente Técnico establece y define el plazo de ejecución de obra, calculado en base a rendimientos (de equipos y mano de obra) considerados para las diferentes partidas que conforman el presupuesto de obra, cuyos precios unitarios asumen las condiciones y características de las actividades que se requieren para ejecutar el trabajo, considerando asimismo los efectos del clima altura de la zona (msnm) donde se ejecutará la obra

### 1.5. DESCRIPCIÓN DE LA OBRA

#### **Objetivo General:**

Contratar una persona natural o jurídica inscrita en el Registro Nacional de Proveedores como ejecutor de obras, debidamente acreditada y que, deberá cumplir con los requisitos mínimos descritos en los presentes términos, para la obra: **“RENOVACIÓN DE PUENTE; EN EL(LA) RED VIAL VECINAL CU-699 SOBRE EL RIO CCARON DISTRITO DE YANATILE, PROVINCIA CALCA, DEPARTAMENTO CUSCO” con CUI 2635012**

#### **Objetivos Específicos:**

Ejecutar la obra de IOARR: **“RENOVACIÓN DE PUENTE; EN EL(LA) RED VIAL VECINAL CU-699 SOBRE EL RIO CCARON DISTRITO DE YANATILE, PROVINCIA CALCA, DEPARTAMENTO CUSCO” con CUI 2635012.** Contribuir a la mejora de las condiciones de transpirabilidad vial terrestre de modo adecuado y seguro en las vías de la red vial vecinal en el distrito de Yanatile, provincia de Calca, departamento de Cusco, uniendo caminos, mejorando medios para ejecutar actividades mercantiles y turísticas.

### 1.6. METAS DE LA OBRA:

Las metas de la ejecución de la obra: **“RENOVACIÓN DE PUENTE; EN EL(LA) RED VIAL VECINAL CU-699 SOBRE EL RIO CCARON DISTRITO DE YANATILE, PROVINCIA CALCA, DEPARTAMENTO CUSCO” con CUI 2635012,** se detallan en el siguiente cuadro:

#### **Superestructura:**

❖ Longitud total del puente	: 14 .00m
❖ Tipo de puente	: Puente viga-losa.
❖ Ancho Total de Tablero	: 6.40m
❖ Ancho de Rodadura	: 4.00m
❖ Ancho de Vereda	: 1.20m a cada lado
❖ Espesor de Losa + Viga	: 1.10m
❖ Materiales	:
Loza	: f'c= 280 kg/cm2

Veredas : f'c= 210 kg/cm<sup>2</sup>  
Acero de refuerzo : f'c= 4200 kg/cm<sup>2</sup> (ASTM A615/G60)

**Subestructura:**

❖ Estribos : Tipo Muro de concreto armado  
❖ Materiales :  
Concreto : f'c= 210 kg/cm<sup>2</sup>  
Acero de refuerzo : f'c= 4200 kg/cm<sup>2</sup> (ASTM A615/G60)

**Otros**

❖ Accesos : Afirmado de 4.00m de ancho

**1.7. PRESUPUESTO PARA LA EJECUCIÓN DE LA OBRA**

El presupuesto de la ejecución de la obra: **“RENOVACIÓN DE PUENTE; EN EL(LA) RED VIAL VECINAL CU-699 SOBRE EL RIO CCARON DISTRITO DE YANATILE, PROVINCIA CALCA, DEPARTAMENTO CUSCO”**, esta desagregado de La siguiente forma:

RESUMEN DEL PROYECTO		
PROYECTO :	RENOVACION DE PUENTE; EN EL(LA) RED VIAL VECINAL CU-699 SOBRE EL RIO CCARON DISTRITO DE YANATILE, PROVINCIA CALCA, DEPARTAMENTO CUSCO	
ITEM	TOTAL	
<b>COSTO DIRECTO</b>	S/	<b>1,076,456.32</b>
GASTOS GENERALES	S/	267,776.93
UTILIDAD	S/	129,174.76
<b>SUB TOTAL</b>	<b>S/</b>	<b>1,473,408.01</b>
IGV	S/	265,213.44
<b>COSTO TOTAL DE PROYECTO</b>	<b>S/</b>	<b>1,738,621.45</b>
GASTOS DE SUPERVISION	S/	140,661.55
EXPEDIENTE TECNICO	S/	41,200.00
<b>COSTO TOTAL DE INVERSION</b>	<b>S/</b>	<b>1,920,483.00</b>

**1.8. FINALIDAD PUBLICA:**

La ejecución de la obra tiene por finalidad de mejorar las condiciones de transpirabilidad entre los pueblos del distrito de Yanatile y la provincia de Calca facilitando la comunicación, igualmente la calidad de vida de los ciudadanos y propiciando el desarrollo Local y Regional.

**1.9. DISPONIBILIDAD DE TERRENO:**

El terreno se encuentra disponible al 100%, y cuenta con todos los permisos otorgados mediante acuerdos con la población.

**1.10. MARCO NORMATIVO**

La ejecución de la obra deberá realizarse de acuerdo con los dispositivos legales y normas técnicas vigentes, que se indican a continuación:

- ❖ Ley N° 31953, Ley de Presupuesto del Sector Público para el Año Fiscal 2024
- ❖ Ley N° 31954, Ley del Equilibrio Financiero del Presupuesto del Sector Público para el Año - Fiscal 2024.
- ❖ Texto Único Ordenado de la Ley N° 30225, Ley de Contrataciones del

Estado, aprobado mediante Decreto Supremo N° 082-209-EF y Decreto Legislativo N° 1444, que modifica la Ley N° 30225.

- ❖ Reglamento de la Ley de Contrataciones del Estado., aprobado por Decreto Supremo N° 344- 2018-EF, Modificado por Decreto Supremo N° 377-2019-EF, Decreto Supremo N° 168-2020- EF y Decreto Supremo N° 250-2020-EF.
- ❖ Ley N° 28411 Ley General del Sistema Nacional de Presupuesto Público, sus modificatorias y normas complementarias.
- ❖ Ley N° 27444, Ley del Procedimiento Administrativo General, sus modificatorias y normas complementarias
- ❖ Directiva N° 001-2019-EF/63.01 - Directiva General del Sistema Nacional de Programación Multianual y Gestión de Inversiones, aprobada con la Resolución Directoral N° 001-2019- EF/63.01.
- ❖ Ley N° 30225, Ley de Contrataciones del Estado y modificatorias.
- ❖ Directivas, Pronunciamientos y Opiniones del OSCE.
- ❖ Código civil
- ❖ Ley N° 29783 – Ley de Seguridad y salud en el Trabajo.
- ❖ DECRETO SUPREMO N° 011-2019-TR Decreto Supremo que aprueba el Reglamento de Seguridad y Salud en el Trabajo para el Sector Construcción.
- ❖ Manual de Carreteras Diseño Geométrico DG-2018.
- ❖ Manual de Puentes 2018 MTC.
- ❖ Manual de Ensayo de Materiales MTC.
- ❖ Manual de Carreteras Suelos Geología, Geotecnia y Pavimentos MTC.
- ❖ Manual de Carreteras Hidrología, Hidráulica y Drenaje MTC.
- ❖ Manual de Dispositivos de Control del Tránsito Automotor para Calles y Carreteras.
- ❖ Manual de Carreteras Especificaciones Técnicas Generales para Construcción EG-2013.
- ❖ AASHTO LRFD Bridge Design Specifications 2017.
- ❖ Reglamento Nacional de Gestión de infraestructura Vial, aprobado por D.S. N.º 034-2008-MTC.

Así como las normas conexas ampliatorias y modificatorias de estas

#### **1.11. APLICACIÓN DE LA LEY:**

Todo lo que no está contemplado en los presentes términos de referencia, será de aplicación, el Texto Único Ordenado de la Ley N.º 30225 – Ley de contrataciones del Estado, aprobado por Decreto Supremo N.º 082-2019-EF y su Reglamento y sus modificatorias, en el caso de falencia o vacíos existentes en el presente TDR o la Ley o el Reglamento de Contrataciones del Estado, será de aplicación la normativa de derecho privado (Código Civil), no son de aplicación supletoria a las disposiciones que regulan la ejecución de los

contratos celebrados bajo el ámbito de la ley y su reglamento la Ley N.º 27444 y su respectivo Texto Único Ordenado.

**1.12. SISTEMA DE CONTRATACIÓN**

A suma alzada.

**1.13. TIPO DE PROCESO DE SELECCIÓN.**

Adjudicación simplificada.

**1.14. FORMULA POLINÓMICA O REAJUSTE AUTOMÁTICO DE PRECIOS**

Se rigen por lo dispuesto en los Artículos 38º y 195º del Reglamento de la Ley de Contrataciones del Estado

Las valorizaciones deberán ser ajustadas multiplicándolas por el respectivo coeficiente de reajuste "K" que se obtenga de aplicar en la fórmula o fórmulas polinómicas previstas en el Expediente Técnico de obra que es parte de las Bases, los Índices Unificados de Precios de la Construcción que publica el Instituto Nacional de Estadística e Informática - INEI.

Dado que los Índices Unificados de Precios de la Construcción son publicados con un mes de atraso, los reajustes deberán calcularse teniendo en consideración el coeficiente de reajuste "K" conocido a ese momento; posteriormente, cuando se conozcan los índices que se deben aplicar, se calculará el monto definitivo de los reajustes que corresponden, los que se pagarán con la valorización más cercana posterior o en la liquidación final sin reconocimiento de intereses.

De conformidad al Art. 38º y 195º del Reglamento de la Ley de Contrataciones del Estado, la aplicación de las fórmulas polinómicas debe sujetarse a lo dispuesto en el DS N° 011-79-VC y sus modificatorias y complementarias.

Los reajustes se calcularán en la liquidación del contrato.

**1.15. FUENTE DE FINANCIAMIENTO:**

Recursos Ordinarios.

**1.16. PLAZOS DE EJECUCIÓN**

El plazo de ejecución de la obra es de **ciento cinco (105) días calendarios** y se contabilizará desde el día siguiente que se dé cumplimiento a las exigencias indicadas en el artículo 176º del reglamento de la ley de contrataciones del Estado

**1.17. INICIO DEL PLAZO:**

**Ejecución Contractual**

El contrato tiene vigencia desde el día siguiente de la suscripción del contrato que lo contiene. Dicha vigencia rige hasta el consentimiento de la liquidación de la obra y se efectúe el pago correspondiente.

**Plazo de Inicio de Ejecución de Obra:**

El inicio del plazo de ejecución de obra comienza a regir desde el día siguiente de que se cumplan las siguientes condiciones:



- ❖ Que la Entidad notifique al contratista quien es el inspector o el supervisor, según corresponda;
- ❖ Que la Entidad haya hecho entrega total o parcial del terreno o lugar donde se ejecuta la obra, según corresponda;
- ❖ Que la Entidad provea el calendario de entrega de los materiales e insumos que, de acuerdo con las Bases, hubiera asumido como obligación;
- ❖ Que la Entidad haya hecho entrega del expediente técnico de obra completo, en caso este haya sido modificado con ocasión de la absolución de consultas y observaciones;
- ❖ Que la Entidad haya otorgado al contratista el adelanto directo, en las condiciones y oportunidad establecidas en el artículo 181 del Reglamento.

Las condiciones a que se refieren los numerales precedentes, deben ser cumplidas dentro de los quince (15) días contados a partir del día siguiente de la suscripción del contrato. En caso no se haya solicitado la entrega del adelanto directo, el plazo se inicia con el cumplimiento de las demás condiciones.

La Entidad puede acordar con el contratista diferir la fecha de inicio del plazo de ejecución de la obra según los supuestos previstos en el numeral 176.9 del artículo 176 del Reglamento

**1.18. PLAZO DE RESPONSABILIDAD:**

De acuerdo a lo dispuesto en el Art. 40° de la Ley de Contrataciones del Estado, queda claramente establecido que el hecho de haber recepcionado la obra no exonera al contratista de sus responsabilidades. Por lo que para la presente obra y, en conformidad con la LCE, se establece el plazo máximo de responsabilidad para el CONTRATISTA, de siete (07) años. Contados a partir de la conformidad de la recepción total de la obra.

**1.19. PLAZO PARA LA FIRMA DE CONTRATO:**

En atención a lo dispuesto por el numeral del Artículo 141. Del Reglamento de la Ley de Contrataciones del Estado

**1.20. VIGENCIA DEL CONTRATO.**

El contrato tiene vigencia desde el día siguiente de la suscripción del documento que lo contiene hasta el consentimiento de la liquidación de la obra y se efectúe el último pago.

**1.21. DOCUMENTOS TÉCNICOS PARA LA FIRMA DE CONTRATO:**

En virtud de lo indicado en el artículo 175° del RLCE, y sin perjuicio de los demás requisitos establecidos en la normativa de contrataciones, para la firma o perfeccionamiento del contrato, el postor ganador deberá entregar los siguientes documentos técnicos

- ❖ Programa de ejecución de obra, el cual presenta la ruta crítica y el calendario de avance de obra valorizado.
- ❖ Calendario de adquisición de materiales o insumo necesarios para la ejecución de obra, en concordancia con el calendario de avance de obra valorizado. Este calendario se actualizará con cada ampliación de plazo otorgada, en concordancia con el calendario de avance de obra



valorizado vigente.

#### **1.22. OBLIGACIONES Y ATRIBUCIONES DEL CONTRATISTA**

El Contratista suministrará toda la mano de obra, materiales, alumbrado, combustible, agua, herramientas, instrumentos, equipos, abastecimiento y otros medios adecuados para la ejecución y terminación de la obra. El Contratista suministrará todos los seguros y pruebas de laboratorio.

El Contratista protegerá las obras durante su ejecución, realizándolas de manera compatible con la seguridad de las personas y de la propiedad.

El Contratista mantendrá limpio el lugar de las obras durante la construcción y después de ésta, hasta la recepción de las mismas. Reparará y reconstruirá todas las estructuras y propiedades que, a juicio de la Supervisión, fueran dañadas o afectadas durante la ejecución de las obras, dejándolas en las mismas o en mejores condiciones.

El Contratista suministrará las instalaciones y campamentos que fueran necesarios y según lo que establezca el Contrato; así como las herramientas y equipos que sean necesarios y/o requeridos para efectuar las obras en forma aceptable y a satisfacción de la Supervisión y/o como lo especifique el Contrato. Se utilizará únicamente equipos de eficiencia comprobada por la Supervisión, siendo el Contratista el único responsable por la bondad de los mismos. Los campamentos, almacenes, talleres, laboratorios, enfermería y/u oficinas, etc., deberán estar previstos de instalaciones eléctricas, sanitarias, mobiliario, equipos, enseres, menaje y facilidades necesarias para su funcionamiento y comodidad de los usuarios.

#### **1.23. EL CONTRATISTA ASUME LAS SIGUIENTES OBLIGACIONES EN LA EJECUCIÓN DE PLAN DE MONITOREO ARQUEOLÓGICO (PMA)**

EL CONTRATISTA, deberá contar con un Plan de Monitoreo Arqueológico necesario para la ejecución del Proyecto de Inversión Pública; que cumpla con lo establecido en el Reglamento de Intervenciones Arqueológicas (Decreto Supremo N° 003-2014-MC), emitida por el Ministerio de Cultura para prevenir, evitar, controlar, reducir y mitigar los posibles impactos negativos, durante la fase de ejecución de obras de un proyecto, que podrían afectar los bienes integrantes del Patrimonio Cultural de la Nación, para lo cual EL CONTRATISTA deberá realizar las siguientes actividades con relación al PMA:

##### **ACTIVIDADES:**

- ❖ Elaboración del Plan de Monitoreo Arqueológico según requerimientos del RIA vigente que incluya todas las áreas de intervención del PIP y su presentación al Ministerio de Cultura para su autorización, dentro de los tres (3) días siguientes de iniciado la obra.
- ❖ Está obligado a realizar el trámite a nombre de la entidad contratante, ante el Ministerio de Cultura y el seguimiento respectivo hasta la obtención de la Resolución Directoral que autorice el Plan de Monitoreo Arqueológico (PMA)
- ❖ Coordinación permanente con el Ministerio de Cultura, según lo establecido en el Reglamento de Intervenciones Arqueológicas y Resolución Directoral de aprobación del PMA.
- ❖ Los trabajos de excavación, serán monitoreados permanentemente, por el arqueólogo, asimismo, monitoreará las labores de ejecución de la obra

y áreas auxiliares según PMA autorizado, en cada frente de trabajo según cronograma de Obra, y proponer medidas de mitigación de impactos negativos sobre el Patrimonio Cultural.

- ❖ Realizar el registro escrito, gráfico, dibujo de planta, perfiles, fotográfico de las actividades desarrolladas durante la obra empleando fichas de registro específicas, según PMA autorizado por el Ministerio de Cultura.
- ❖ El arqueólogo, director del PMA, deberá programar charlas de inducción arqueológica al personal, profesional, técnico y obrero del Contratista y Supervisor o inspector Responsables de la Ejecución de la Obra, con relación a la Conservación y Protección del Patrimonio Cultural involucrado en las obras de ingeniería. Se elaborará para ello cartillas de inducción y aplicará fichas de inducción arqueológica y asistencia, las que deberán ser firmadas por el arqueólogo director responsable y el supervisor de la Obra.
- ❖ En caso de encontrarse evidencias culturales durante los trabajos de excavación, éstos serán paralizados momentáneamente, hasta recuperar las evidencias en el marco del PMA y luego podrán reiniciarse los trabajos de excavación. Comunicar al Ministerio de Cultura.
- ❖ El Informe mensual, deberá incluir la ejecución del PMA que contengan la descripción de los trabajos realizados en el ámbito del Plan de Monitoreo Arqueológico.
- ❖ Los materiales recuperados durante los trabajos de monitoreo serán llevados a gabinete, para su respectivo análisis y embalaje, hasta su entrega al Ministerio de Cultura.
- ❖ Elaboración y presentación para su aprobación del Informe Final del Plan de Monitoreo Arqueológico para el PIP, ante el Ministerio de Cultura como se indica en el Reglamento de Intervenciones Arqueológicas (RIA) y TUPA vigente.
- ❖ Presentar a la entidad la Resolución Directoral de aprobación del Informe Final del Plan de Monitoreo Arqueológico para el PIP, por el Ministerio de Cultura como se indica en el Reglamento de Intervenciones Arqueológicas (RIA) y TUPA vigente.

#### **1.24. EL CONTRATISTA ASUME LAS SIGUIENTES OBLIGACIONES EN REPRESENTACIÓN DE LA ENTIDAD ANTE LA AUTORIDAD NACIONAL DEL AGUA, DURANTE LA PRESTACIÓN DEL SERVICIO**

EL CONTRATISTA está obligado a realizar a nombre de la Entidad, las gestiones ante la Autoridad Nacional del Agua o la que tenga competencia en el ámbito del proyecto, para el otorgamiento de la Autorización para la Ejecución de Obras de Aprovechamiento Hídrico para la Obtención de la Licencia de Uso de Agua Superficial, al inicio de la ejecución de la obra y, cuando culmine la obra, la Licencia de Uso de Agua Superficial, de acuerdo a la normativa vigente: Reglamento de Procedimientos Administrativos para el Otorgamiento de Derechos de Uso de Agua y Autorización de Ejecución de Obras en Fuentes Naturales de Agua aprobado por Resolución Jefatura! N° 007-2015-ANA.

**1.25. EL CONTRATISTA ASUME LAS SIGUIENTES OBLIGACIONES EN "SEGURIDAD, SALUD EN EL TRABAJO Y MEDIO AMBIENTE" DURANTE LA PRESTACIÓN DEL SERVICIO.**

EL CONTRATISTA deberá cumplir y hacer cumplir obligatoriamente a sus trabajadores con lo establecido en Ley N° 29783 - Ley de Seguridad y Salud en el Trabajo, y la Ley N° 28611, Ley General de Ambiente.

EL CONTRATISTA deberá cumplir con dotar de equipos de protección personal, herramientas e instrumentos de seguridad en óptimo estado a todo el personal contratado en todo momento del desarrollo de la actividad contratada.

EL CONTRATISTA deberá indicar al Especialista en Seguridad, que deberán cumplir con realizar charlas técnicas de campo de 5 minutos, de acuerdo a la tarea a ejecutar, asimismo realizar la lista de verificación de equipos de protección personal antes del inicio de la tarea; Asimismo, al inicio del plazo contractual deberá presentar su Plan de Seguridad y Salud en el trabajo, debiendo estar suscrito por el Representante Legal, con visto bueno del profesional propuesto como Especialista en Seguridad.

EL CONTRATISTA deberá entregar información fidedigna toda vez que sea solicitada por la Entidad, por ello deberá contar con los medios y vías de comunicación tecnológicos necesarias y mantenerse al pendiente de cualquier notificación o solicitud hecha por la Entidad.

**1.26. SUPERVISIÓN Y CONTROL DEL PROYECTO:**

La Supervisión y control de la obra, estará a cargo de la Supervisión designado por la Entidad.

El Contratista está sujeto a la verificación por parte de la Supervisión, de la participación del personal profesional, mano de obra, equipos, materiales y de la infraestructura propuesta durante el periodo que corresponda a la etapa de ejecución de la obra.

**1.27. OTRAS CONSIDERACIONES:**

El Contratista para el cumplimiento de las obligaciones objeto de la presente convocatoria deberá tener presente lo siguiente:

- a.** Revisar detenidamente los documentos relacionados al proyecto, y de ser el caso, comunicar por escrito, dentro del plazo normado las consultas u observaciones. Para absolver las aclaraciones o rectificaciones; pues en el caso de no hacerlo, se entenderá que el postor está de acuerdo y acepta todas las condiciones establecidas.
- b.** Los postores deberán tener pleno conocimiento de la ubicación de la obra, condiciones de la superficie del terreno, ubicación de canteras, accesos, disponibilidad de recursos, así como de todos los documentos de la Adjudicación Simplificada. Además, cada postor, debe efectuar una inspección del lugar donde se va a ejecutar el proyecto e informarse de las condiciones climáticas, hidrológicas, condiciones de tránsito, base legal y en general de todos los aspectos relacionados con el proyecto, pues cualquier omisión u error de su parte no excluirá su responsabilidad de terminar la obra dentro del plazo previsto, en forma técnicamente correcta y de acuerdo a los Requerimientos, a las presentes Bases, al Expediente Técnico de obra y a la Ley de Contrataciones del Estado y su Reglamento. La presentación de la propuesta implica la aceptación del

postor de no haber encontrado inconveniente alguno para la ejecución del proyecto dentro de los plazos programados.

- c. Para el inicio de la ejecución de la obra, el Contratista deberá contar con seguro complementario de trabajo de riesgo (SCTR) para todo su personal y deberá estar vigente durante el plazo de ejecución de obra.

#### 1.28. FORMA DE PAGO

La Entidad deberá realizar el pago de la contraprestación pactada a favor del contratista en valorizaciones mensuales:

- ❖ La Valorización mensual que debe ser presentada al Supervisor, para que gestione su aprobación por parte del área usuaria, una vez aprobado el contratista genera la factura para proceder al trámite del Pago.
- ❖ Recepción y conformidad del Supervisor.
- ❖ Informe del funcionario responsable del área usuaria emitiendo su conformidad de la prestación efectuada.

El plazo máximo de aprobación por el supervisor o inspector de las valorizaciones y su remisión a la entidad es de cinco (5) días calendarios como máximo contados del día siguiente de la recepción de la valorización.

#### 1.29. VALOR REFERENCIAL:

La inversión referencial total del proyecto que involucra la ejecución del proyecto asciende a la suma de **s/. 1,738,621.45 (un millón setecientos treinta y ocho mil seiscientos veintiún con 45/100 soles)**, incluidos los impuestos de Ley y cualquier otro concepto que incida en el costo total de la ejecución de la obra.

RESUMEN DEL PROYECTO		
PROYECTO :	RENOVACION DE PUENTE; EN EL(LA) RED VIAL VECINAL CU-699 SOBRE EL RIO CCARON DISTRITO DE YANATILE, PROVINCIA CALCA, DEPARTAMENTO CUSCO	
ITEM	TOTAL	
<b>COSTO DIRECTO</b>	<b>S/</b>	<b>1,076,456.32</b>
GASTOS GENERALES	S/	267,776.93
UTILIDAD	S/	129,174.76
<b>SUB TOTAL</b>	<b>S/</b>	<b>1,473,408.01</b>
IGV	S/	265,213.44
<b>COSTO TOTAL DE PROYECTO</b>	<b>S/</b>	<b>1,738,621.45</b>

El valor referencial incluye todos los tributos, seguros, transportes, inspecciones, pruebas y, de ser el caso, los costos laborales conforme a la legislación vigente, así como cualquier otro concepto que pueda tener incidencia sobre el costo de la ejecución de la obra a ser contratada; excepto la de aquellos postores que gocen de exoneraciones legales. La Entidad no reconocerá pago adicional de ninguna naturaleza.

#### 1.30. ADELANTOS Y AMORTIZACIÓN DE ADELANTOS:

En virtud del Artículo 180° del Reglamento de la Ley de Contrataciones del Estado, para el proceso de ejecución de obra se establecen los siguientes adelantos:

#### **1.30.1. ADELANTO DIRECTO**

El Contratista según el expediente técnico, podrá solicitar este adelanto hasta el 10% del monto del contrato original, en concordancia de lo establecido en el art. 181° del RLCE.

La Entidad otorgará uno (1) adelanto directo por el 10% del monto del contrato original.

El contratista debe solicitar formalmente el adelanto directo dentro de los ocho (8) días siguientes a la suscripción del contrato, adjuntando a su solicitud la garantía por adelantos<sup>1</sup> mediante carta fianza o póliza de caución y el comprobante de pago correspondiente. La Entidad debe entregar el monto solicitado dentro de los siete (7) días contados a partir del día siguiente de recibida la solicitud del contratista.

Vencido el plazo para solicitar el adelanto no procede la solicitud.

#### **1.30.2. ADELANTO PARA MATERIALES E INSUMOS**

La Entidad otorgará adelantos para materiales e insumos por el 20% del monto del contrato original, conforme al calendario de adquisición de materiales e insumos presentado por el contratista.

La primera solicitud de EL CONTRATISTA debe realizarse una vez iniciado el plazo de ejecución de la obra. No procede otorgamiento del adelanto para materiales e insumos en los casos en que las solicitudes correspondientes sean realizadas con posterioridad a las fechas señaladas en el calendario de adquisiciones de materiales e insumos.

La entrega de los adelantos se realizará en un plazo de cinco (05) días calendario previos a la fecha prevista en el calendario de adquisición de materiales e insumos para cada adquisición, con la finalidad que EL CONTRATISTA pueda disponer de los materiales e insumos en la oportunidad prevista en el calendario de avance de obra valorizado. Para tal efecto, EL CONTRATISTA debe solicitar la entrega del adelanto en un plazo de quince (15) días calendario anteriores al inicio del plazo antes mencionado, adjuntando a su solicitud la garantía por adelantos<sup>3</sup> mediante carta fianza o póliza de caución y el comprobante de pago respectivo.

La amortización de los adelantos se efectuará de acuerdo a lo establecido en el art. 183° del Reglamento de la Ley de Contrataciones del Estado.

### **1.31. VALORIZACIONES Y METRADOS**

#### **1.31.1. SOBRE LAS VALORIZACIONES.**

La Valorización es la cuantificación económica de los avances físicos contratados y/o ejecutados; tienen el carácter de pagos a cuenta toda vez que es en la liquidación donde se define el monto total de la obra y el saldo a cancelar.

Los metrados de obra ejecutados serán formulados conjuntamente por el Residente y el Inspector o Supervisor, para lo cual ambos deben constituirse a la obra y personalmente medir los avances por cada

partida, luego de la cual el inspector o supervisor formula la valorización. Si el contratista no se presenta para la valorización conjunta con el inspector o supervisor, éste último la efectuará.

El Inspector o Supervisor revisará los metrados durante el período de aprobación de la valorización.

Las Valorizaciones serán mensuales y serán elaboradas por la Supervisión y el Residente el último día de cada mes (la valorización será presentada a la supervisión hasta el segundo día del mes siguiente de la valorización respectiva). El Plazo máximo de aprobación por el inspector o supervisor y su remisión a la Entidad, es de cinco (5) días, contados a partir del primer día hábil del mes siguiente al de la valorización respectiva, de conformidad y en cumplimiento con el artículo 194° Reglamento de la Ley de Contrataciones del Estado.

Asimismo, la Gestión de las Valorizaciones de Obra deben concordarse de acuerdo con los alcances de la Directiva N° 001-2022-OSCE/CD y comunicados, con documentación según el Anexo 01.

En caso de que la ejecución de la obra supere el ejercicio fiscal, la Entidad, a fin de garantizar la ejecución presupuestal de dicho ejercicio, para el mes de diciembre, tramitará la valorización correspondiente, conforme al siguiente detalle:

Valorización del periodo del 01 al 20 de diciembre, cuyo plazo máximo de aprobación por el inspector o supervisor y su remisión a la Entidad, será de cinco (5) días, contados a partir del día siguiente hábil de culminado el periodo de valorización.

Valorización del periodo del 21 al 31 de diciembre, cuyo plazo máximo de aprobación por el inspector o supervisor y su remisión a la Entidad, será de cinco (5) días, contados a partir del primer día hábil del mes siguiente al de la valorización respectiva.

Las valorizaciones vinculadas a las eventuales modificaciones que se aprueben y/o autoricen (prestaciones adicionales y/o deductivo vinculantes y mayores metrados) durante la ejecución de la obra, también deberán ser presentadas en los plazos establecidos en el párrafo precedente.

Respecto al pago del Monitoreo Arqueológico, éste se efectuará, tomando como referencia, lo indicado los alcances de las Especificaciones Técnicas del Expediente Técnico.

El contenido de las valorizaciones será el siguiente:

1. Factura emitida por el contratista (será solicitada a la conformidad de la oficina)
2. Contrato de obra y adendas
3. Resoluciones de ampliaciones de plazo (todas las que se hayan otorgado)
4. Informe técnico del residente que contenga: ficha técnica, memoria descriptiva, relación del equipo mínimo utilizado en el mes y personal, resumen de los controles de calidad realizados en el mes, conclusiones y recomendaciones.
5. Valorización:
  - a. Resumen de valorización.



- b. Ficha de identificación de obra.
- c. Reintegro por valorización.
- d. Deducción que no corresponde por adelanto (directo y materiales).
- e. Formulas polinómicas de reajuste.
- f. Valorización del presupuesto.
- g. Cuadro de amortización del adelanto directo y de materiales.
- 6. Gráfico (curvas) comparativo de avance programado y ejecutado, (mensual y acumulado).
- 7. calendario de avance de obra valorizado.
- 8. Planilla de metrados y sus respectivos planos de avance.
- 9. Fotografías a color del proceso de construcción del mes valorizado (mínimo 10, señalar descripción y fecha)
- 10. Copia de protocolos de calidad.
- 11. Copia desglosable del cuaderno de obra del periodo de ejecución.
- 12. Pago de cumplimiento de obligaciones sociales (SENCICO, CONAFOVICER., ONP, AFP, ESSALUD).
- 13. Planilla electrónica del personal pensionista.
- 14. Copia del seguro complementario contra todo riesgo.
- 15. Original y copia legalizada del certificado de habilidad vigente del residente de obra.
- 16. Copia del comprobante de pago, del mes anterior.
- 17. Índices unificados para la construcción, copias de la formulas polinómicas del expediente técnico y copia de la fecha del valor referencial que se encuentran en las bases.
- 18. Copia de inscripción a la REMYPE, carta fianza de fiel cumplimiento, adelanto directo y materiales vigentes (de corresponder)
- 19. Copia del contrato del consorcio.
- 20. Acta de entrega de terreno, acta de inicio de obra y/o primer asiento del c.o. (en todas las valorizaciones)
- 21. Otros documentos que considere importante.

#### **1.31.2. DISCREPANCIAS RESPECTO DE VALORIZACIONES**

Si surgieran discrepancias respecto de la formulación, aprobación o valorización de los metrados, entre el Contratista y la Supervisión o Inspector de la Entidad, según sea el caso, estas deberán de ser resueltas de acuerdo con lo establecido en el Artículo 196 del Reglamento de la Ley de Contrataciones del Estado.

### **1.32. ÓRDENES DE PAGO**

#### **1.32.1. ORDEN DE PAGO PARA VALORIZACIONES MENSUALES**

El valor del pago mensual del Contrato ejecutados durante el mes en cuestión será:

- a. El monto acumulado por los trabajos ejecutados hasta la fecha.
- b. Menos el total facturado por trabajos ejecutados hasta el mes anterior.
- c. Menos la amortización de los adelantos otorgados, si los hubiera, de acuerdo a los porcentajes establecidos.
- d. Menos cualquier otra retención o penalidad que sea necesario aplicar según lo previsto en estos términos de referencia o en el Contrato.

Tomando en cuenta el valor resultante se extenderá la orden de pago mensual. Las estimaciones del progreso de los trabajos pueden ser reajustadas conforme se efectúen las estimaciones finales. La inclusión de cualquier trabajo o material en las estimaciones de pagos mensuales, no deberá ser interpretada como aceptación de tal trabajo o material y en consecuencia no impedirá el rechazo de aquel trabajo, así estuviera cancelado parcialmente, si se descubre que el mismo no está en estricto acuerdo con las especificaciones. Este rechazo incluirá también el trabajo posteriormente ejecutado, si hay secuencia de dependencia. Todos los equipos instalados, materiales y trabajos comprendidos en los pagos mensuales ejecutados, serán considerados como propiedad de la ENTIDAD, pero esta disposición no libera al Contratista de la responsabilidad total del mantenimiento hasta la conclusión del Contrato.

#### **1.33. PLAZO PARA EL PAGO DEL SALDO DE LA LIQUIDACIÓN DEL CONTRATO DE OBRA.**

La Entidad o el Contratista, según corresponda deben efectuar el pago del monto correspondiente al saldo de la liquidación del contrato de obra, en un plazo de 60 días calendarios, computados desde el día siguiente del consentimiento de la liquidación. Para tal efecto, la parte que solicita el pago debe presentar el comprobante de pago respectivo.

Además de una condición para el pago se procederá de acuerdo al artículo 211° del Reglamento de la Ley de Contrataciones del Estado.

#### **1.34. AMPLIACIONES DE PLAZO**

En concordancia con el Artículo 197° del Reglamento de la Ley de Contrataciones del Estado, el contratista podrá solicitar la ampliación de plazo pactado por cualquiera de las siguientes causales ajenas a la voluntad del contratista, siempre que modifiquen la ruta crítica del programa de ejecución de obra vigente al momento de la solicitud de ampliación:

- a. Atrasos y/o paralizaciones por causas no atribuibles al contratista.
- b. Cuando es necesario un plazo adicional para la ejecución de la prestación adicional de obra. En este caso, el contratista amplía el plazo de las garantías que hubiere otorgado.
- c. Cuando es necesario un plazo adicional para la ejecución de los mayores metrados, en contratos a precios unitarios.

Para que proceda una ampliación de plazo, deberá observarse el procedimiento y plazos regulados en el artículo 198° Reglamento de la Ley de



Contrataciones del Estado. Así mismo la entidad registrara su decisión en el SEACE, como medio de notificación al contratista.

### **1.35. EFECTOS DE LA MODIFICACIÓN DEL PLAZO CONTRACTUAL**

En virtud de la ampliación otorgada, la Entidad ampliará el plazo de los otros contratos celebrados por esta y vinculados directamente al contrato principal, de acuerdo con los artículos 199° y 201° del Reglamento de la Ley de Contrataciones del Estado.

### **1.36. PROGRAMACIÓN Y AVANCE DE OBRA**

Durante todo el transcurso de la ejecución de obra, el Contratista desarrollará la actividad de control de la programación de obra, tomando en consideración la fecha y los plazos de terminación de cada una de las partidas que conforman el presupuesto de cada componente a ejecutar, especialmente las que correspondan a la ruta crítica.

En este sentido, el Contratista proyectará los diagramas Gantt y PERT-CPM, siendo estos actualizados en forma continua por las variaciones que se presenten durante la ejecución del proyecto los que serán revisados y aprobados por la supervisión de obra.

### **1.37. CONTROL CONSTRUCTIVO**

Esta actividad será desarrollada por el Contratista en forma continua durante el periodo de construcción e implica el control permanente de todos los trabajos, apoyado por las pruebas de campo y/o ensayos de laboratorio que señalen las especificaciones técnicas del Expediente Técnico o las que hayan sido requeridas por la Supervisión. Estas pruebas y/o ensayos deberán ser aprobadas por la Supervisión, y serán asumidas por el Contratista; es decir, sin cargo de la Entidad, ni al representante de la Supervisión.

En general, debe existir todo lo razonable y técnicamente recomendado para asegurar la óptima calidad de las obras.

### **1.38. CONTROL DE CALIDAD**

En este rubro se incluye las actividades de control de calidad que se realizarán, tanto para la ejecución de las partidas que conforman la obra, como a los diferentes materiales que se requerirán para la construcción de la misma, que incluyen: agregados para concreto, cemento, acero, tuberías y otros requeridos.

El control, consistirá en un análisis de la muestra, especificaciones, resultado de los ensayos y certificados de prueba, a fin de verificar si los materiales están conforme a las especificaciones técnicas del Expediente Técnico de Obra; los costos de las pruebas de campo y/o ensayos laboratorio serán asumidos por el Contratista; es decir, sin cargo de la Entidad ni a su representante. En general, debe existir todo lo razonable y técnicamente recomendado para asegurar la óptima calidad de las obras.

Estas actividades deben ser realizado por el especialista en calidad del personal clave del contratista, que deberá presentar los informes en cada valorización.

### **1.39. REVISIÓN DEL EXPEDIENTE TÉCNICO DE OBRA:**

Dentro de los quince (15) días calendario del inicio de ejecución de obra el contratista presenta al supervisor o inspector de obra, un informe técnico de revisión del expediente técnico de obra que incluya entre otros, las posibles

prestaciones adicionales, riesgos del proyecto y otros aspectos que sean materia de consulta. El supervisor o inspector dentro del plazo de siete (07) días calendario, eleva el informe técnico de revisión del expediente técnico de la obra a la Entidad, con copia al contratista, adjuntando su evaluación, pronunciamiento y verificaciones propias realizadas como supervisor o inspector. (Artículo 177° RLCE).

## **2. ALCANCES Y DESCRIPCIÓN DEL SERVICIO**

### **2.1. ACTIVIDADES**

#### **a. INSPECCIÓN Y TRABAJO DE CAMPO**

- i) La inspección de campo que se deberá realizar por parte del contratista, es muy importante para tomar conocimiento de la situación real de la obra a ejecutar, así como para efectuar una real propuesta económica a fin de garantizar la ejecución en su totalidad.
- ii) Efectuar una detenida inspección del lugar donde se va a construir la obra. La presentación de la propuesta implica la tácita aceptación del Postor de que ha efectuado a cabalidad la Inspección indicada y no ha encontrado inconveniente alguno para la iniciación y ejecución de las obras en forma técnicamente correcta y en los plazos programados

#### **b. COORDINACIÓN CON EMPRESAS DE SERVICIO Y OTRAS ENTIDADES.**

- i) El Consultor coordinará con la Gerencia de Infraestructura, Desarrollo urbano Y RURAL en cuanto a las dimensiones del terreno y colindancias, y demás temas relacionados con el área de catastro.

#### **c. RECURSOS Y FACILIDADES A SER PROVISTOS POR LA ENTIDAD CONTRATANTE.**

- i) A solicitud escrita del consultor, la entidad proporcionará los planos, memorias y metrados correspondientes a la especialidad de arquitectura y documentos que correspondan o relacionados a la actividad a desarrollar.
- ii) Toda la comunicación y/o Coordinación será a través del Supervisor y/o Inspector de Obra designado por la entidad para el caso.
- iii) El Postor deberá presentar el desagregado de partidas de acuerdo a la estructura de costos contenida en el Expediente Técnico

### **2.2. ALCANCES DEL PROYECTO**

#### **2.2.1. PRESUPUESTO DE OBRA**

**MUNICIPALIDAD DISTRITAL DE YANATILE**  
**ADJUDICACION SIMPLIFICADA N° 014-2024-MDY PRIMERA CONVOCATORIA**

Bipian.pe

**PRESUPUESTO DE OBRA**

PROYECTO : RENOVACION DE PUENTE EN EL(LA) CAMINO VECINAL CU-699 SOBRE EL RIO CCARON DISTRITO DE YANATILE, PROVINCIA CALCA, DEPARTAMENTO CUSCO  
 PROPIETARIO : MUNICIPALIDAD DISTRITAL DE YANATILE  
 UBICACION : Cusco - Calca - Yanatile - RED VIAL CU 699  
 FECHA ELAB. : 05-11-2024

ITEM	DESCRIPCION	UNIDAD	METRADO	PRECIO	PARCIAL
<b>1</b>	<b>RENOVACION DEL PUENTE, EN EL(LA) CAMINO VECINAL TRAMO CU 699 SAN MARTIN SOBRE RIO CCARON, DEL DISTRITO DE YANATILE, PROVINCIA DE CALCA, DEPARTAMENTO DE CUSCO</b>				<b>S/ 1'078,456.32</b>
<b>1.1</b>	<b>OBRAS, PROVISIONALES, TRABAJOS PRELIMINARES, SEGURIDAD Y SALUD OCUPACIONAL</b>				<b>S/ 375,401.13</b>
<b>1.1.1</b>	<b>INSTALACIONES Y TRABAJOS PRELIMINARES</b>				<b>S/ 332,991.04</b>
<b>1.1.1.1</b>	<b>TRABAJOS PRELIMINARES</b>				<b>S/ 80,627.91</b>
1.1.1.1.1	CARTEL DE IDENTIFICACION DE OBRA 3.60 X 2.40 M	UND	1.00	1,240.62	S/ 1,240.62
1.1.1.1.2	DESBRUCE Y LIMPIEZA DE TERRENO	M²	875.00	2.72	S/ 2,380.00
1.1.1.1.3	TOPOGRAFIA Y GEOREFERENCIACION	MES	3.50	9,821.99	S/ 34,376.97
1.1.1.1.4	PROVISION DE AGUA PARA LA CONSTRUCCION	GLB	1.00	2,618.92	S/ 2,618.92
1.1.1.1.5	PROVISION DE ENERGIA ELECTRICA PROVISIONAL	MES	3.50	2,869.40	S/ 10,011.40
<b>1.1.1.2</b>	<b>CONSTRUCCIONES PROVISIONALES</b>				<b>S/ 67,175.76</b>
1.1.1.2.1	CONSTRUCCION DE CAMPAMENTO PROVISIONAL DE OBRA	UND	1.00	31,471.93	S/ 31,471.93
1.1.1.2.2	IMPLEMENTACION CERCO PROVISIONAL EN OBRA H=2.00 M	M	79.00	63.69	S/ 5,031.81
1.1.1.2.3	ACCESO A CANTERAS, DME, PLANTAS Y FUENTES DE AGUA	KM	0.14	13,653.77	S/ 1,911.53
1.1.1.2.4	INSTALACION DE CORDON PEATONAL PROVISIONAL L=30MT	UND	1.00	28,761.79	S/ 28,761.79
<b>1.1.1.3</b>	<b>FLETE TERRESTRE, MOVILIZACION DE EQUIPOS</b>				<b>S/ 169,274.19</b>
1.1.1.3.1	FLETE TERRESTRE- TRANSPORTE DE MATERIAL A OBRA	GLB	1.00	93,885.59	S/ 93,885.59
1.1.1.3.2	MOVILIZACION Y DESMOVILIZACION DE EQUIPO Y MAQUINARIA	GLB	1.00	75,388.60	S/ 75,388.60
<b>1.1.1.4</b>	<b>DEMOLICIONES Y DESMONTAJES</b>				<b>S/ 45,912.18</b>
1.1.1.4.1	DEMOLICION DE ESTRUCTURAS DE CONCRETO ARMADO EN SECO	M²	52.50	114.16	S/ 5,993.40
1.1.1.4.2	DESMONTAJE DE ESTRUCTURA METALICA TABLERO DE MADERA DEL PUENTE	UND	1.00	25,771.79	S/ 25,771.79
1.1.1.4.3	ACARREO INTERNO DE MATERIAL EXCEDENTE	M³	68.25	22.38	S/ 1,527.44
1.1.1.4.4	ELIMINACION DE MATERIAL PROVENIENTE DE DEMOLICION CON MAQUINARIA	M³	68.25	31.55	S/ 2,153.29
1.1.1.4.5	TRANSPORTE DE ESTRUCTURA EXISTENTE - ESTRUCTURA METALICA	UND	1.00	10,466.26	S/ 10,466.26
<b>1.1.2</b>	<b>SEGURIDAD Y SALUD OCUPACIONAL</b>				<b>S/ 42,410.09</b>
1.1.2.1	ELABORACION, PLAN DE SEGURIDAD Y SALUD EN EL TRABAJO	UND	1.00	6,355.93	S/ 6,355.93
1.1.2.2	EQUIPOS DE PROTECCION INDIVIDUAL	GLB	1.00	17,509.05	S/ 17,509.05
1.1.2.3	EQUIPO DE PROTECCION COLECTIVA	GLB	1.00	6,898.40	S/ 6,898.40
1.1.2.4	SEÑALIZACION TEMPORAL DE SEGURIDAD VIAL	GLB	1.00	2,671.70	S/ 2,671.70
1.1.2.5	CAPACITACION EN SEGURIDAD Y SALUD	GLB	1.00	4,237.73	S/ 4,237.73
1.1.2.6	RECURSOS PARA RESPUESTA ANTE EMERGENCIA EN SEGURIDAD Y SALUD DURANTE EL TRABAJO	GLB	1.00	4,737.28	S/ 4,737.28
<b>1.2</b>	<b>SUB ESTRUCTURA</b>				<b>S/ 208,247.39</b>
1.2.1	EXCAVACION Y CORTE PARA ESTRUCTURA EN ROCA FRACTURADA	M³	272.52	108.43	S/ 29,549.34
1.2.2	EXCAVACION Y CORTE PARA ESTRUCTURA EN ROCA FIJA	M³	181.68	156.55	S/ 28,442.00
1.2.3	RELLENO DE ESTRUCTURAS CON MATERIAL SELECCIONADO	M³	77.13	104.07	S/ 8,026.92
1.2.4	RELLENO Y COMPACTADO CON MATERIAL PROPIO	M³	83.81	32.04	S/ 2,685.27
1.2.5	CONFORMACION Y ACOMODO DE DME DE SUB ESTRUCTURA	M³	462.99	17.18	S/ 7,954.17
1.2.6	CONCRETO F'C=100 KG/CM2 (SOLADOS)	M³	4.80	570.63	S/ 2,739.02
1.2.7	CONCRETO F'C=210 KG/CM2, EN SECO	M³	87.35	699.80	S/ 61,127.53
1.2.8	ENCOFRADO NO VISTO EN ESTRIBOS (EN SECO)	M²	106.32	100.72	S/ 10,708.55
1.2.9	ENCOFRADO Y DESENCOFRADO CARA VISTA, EN SECO	M²	102.99	117.00	S/ 12,049.83
1.2.10	ACERO DE REFUERZO FY=4200 KG/CM2, EN SECO	KG	5,786.97	7.77	S/ 44,964.76
<b>1.3</b>	<b>SUPERESTRUCTURA</b>				<b>S/ 215,524.70</b>
1.3.1	ENCOFRADO CARAVISTA	M²	182.83	177.40	S/ 32,434.04
1.3.2	ACERO DE REFUERZO FY=4200KG/CM2	KG	6,948.93	7.71	S/ 53,576.25
1.3.3	CONCRETO F'C=210 KG/CM2 VEREDAS	M³	7.06	680.38	S/ 4,874.08
1.3.4	CONCRETO F'C=280 KG/CM2 LOSA	M³	33.96	766.88	S/ 26,043.24
1.3.5	FALSO PUENTE DE MADERA	M³	95.55	1,031.89	S/ 98,597.09

**GRUPO CASPIERNO & C.A.**  
 ADRIANO GUTIERREZ DE ZEVALLOS CARDENAS  
 GERENTE GENERAL RUC: 20611929370

**COLEGIO DE INGENIEROS DEL PERU**  
 CONSEJO DEPARTAMENTAL CUSCO  
 Ing. Juan José Quispe Tisnado  
 INGENIERO CIVIL  
 CIP: 159143



**MUNICIPALIDAD DISTRITAL DE YANATILE**  
**ADJUDICACION SIMPLIFICADA N° 014-2024-MDY PRIMERA CONVOCATORIA**

Biplan.pe

ITEM	DESCRIPCION	UNIDAD	METRADO	PRECIO	PARCIAL
<b>1.4</b>	<b>MEJORAMIENTO Y AMPLIACION DE ACCESOS</b>			S/	<b>133,409.86</b>
<b>1.4.1</b>	<b>CONFORMACION DE ACCESOS</b>			S/	<b>116,936.27</b>
1.4.1.1	CORTE EN MATERIAL SUELTO	M²	267.96	7.54	2,020.42
1.4.1.2	CORTE EN ROCA FRACTURADA	M²	669.89	32.75	21,938.90
1.4.1.3	CORTE DE ESTRUCTURA EN ROCA FIJA	M²	1,741.72	44.86	78,133.56
1.4.1.4	CONFORMACION DE TERRAPLEN - RELLENO CON MATERIAL PROPIO	M²	134.10	8.74	1,172.03
1.4.1.5	CONFORMACION Y ACOMODO DE DME DE ACCESOS	M²	3,191.84	2.72	8,654.60
1.4.1.6	DESQUINCHE DE TALUDES ZONA SEMIROCOSA, TERRENO SEMIROCOSO	M²	779.00	6.44	5,018.76
<b>1.4.2</b>	<b>AFIRMADOS</b>			S/	<b>7,488.59</b>
1.4.2.1	PERFILADO COMPACTADO Y CONFORMACION DE SUBRASANTE G/ MATERIAL PROPIO	M2	676.00	2.57	1,737.32
1.4.2.2	EXTRACCION Y APILAMIENTO DE MATERIAL DE AFIRMADO	M²	175.76	5.38	945.59
1.4.2.3	ZARANDEO EN CANTERA DE MATERIAL DE AFIRMADO	M²	175.76	5.93	1,042.26
1.4.2.4	EXTENDIDO, RIEGO Y COMPACTADO PARA BASE E=20CM	M²	559.20	6.73	3,763.42
<b>1.4.3</b>	<b>TRANSPORTE DE MATERIAL</b>			S/	<b>6,985.00</b>
1.4.3.1	TRANSPORTE DE MATERIAL EXCEDENTE HASTA 1.5KM	M3	250.00	22.87	5,717.50
1.4.3.2	TRANSPORTE DE MATERIAL GRANUAL AFIRMADO HASTA 2.5KM	M3	125.00	26.14	3,267.50
<b>1.5</b>	<b>VARIOS</b>			S/	<b>81,596.12</b>
<b>1.5.1</b>	<b>LOSA DE APROXIMACION</b>			S/	<b>12,583.35</b>
1.5.1.1	CONCRETO F' C=100 KG/CM2 (SOLADO)	M²	1.62	544.01	881.30
1.5.1.2	ACERO DE REFUERZO, EN SECO	KG	538.65	7.94	5,070.88
1.5.1.3	ENCOFRADO Y DESENCOFRADO, EN SECO	M²	14.03	93.57	1,312.79
1.5.1.4	CONCRETO F' C=210 KG/CM2, EN SECO	M²	7.62	697.95	5,318.38
<b>1.5.2</b>	<b>OTROS</b>			S/	<b>44,242.21</b>
1.5.2.1	JUNTAS DE DILATACION	M	8.00	603.28	4,826.24
1.5.2.2	DISPOSITIVOS DE APOYO EN ESTRIBOS	UND	4.00	1,941.27	7,765.08
1.5.2.3	TUBOS DE DRENAJE PVC SAP D=3"X1.00M	UND	8.00	89.38	715.04
1.5.2.4	TUBOS PVC SAL UF D=160MM	M	68.80	60.33	3,547.40
1.5.2.5	BARANDA METALICA INC/PARANTES DE SUJECION	M	29.40	836.96	24,606.62
1.5.2.6	PINTURA EN BARANDAS METALICAS	M	29.40	67.99	1,998.91
1.5.2.7	BRUÑAS ROMPE AGUAS	M	29.40	26.63	782.92
<b>1.5.3</b>	<b>PRUEBAS DE CONTROL</b>			S/	<b>24,770.56</b>
1.5.3.1	PRUEBA DE CARGA DE SUPERESTRUCTURA DEL PUENTE	GLB	1.00	17,347.44	17,347.44
1.5.3.2	ENSAYO DE MECANICA DE SUELOS	GLB	1.00	7,423.12	7,423.12
<b>1.6</b>	<b>SEÑALIZACION Y SEGURIDAD VIAL</b>			S/	<b>9,916.87</b>
1.6.1	SEÑALIZACION PREVENTIVA	UND	2.00	1,173.22	2,346.44
1.6.2	SEÑALIZACION INFORMATIVA	UND	2.00	3,524.91	7,049.82
1.6.3	MARCAS EN PAVIMENTO: LINEA DE BORDE DE CALZADA	M	37.16	14.01	520.61
<b>1.7</b>	<b>PROTECCION AMBIENTAL</b>			S/	<b>52,360.25</b>
1.7.1	PLAN DE MANEJO AMBIENTAL	GLB	1.00	38,135.59	38,135.59
1.7.2	CONTENEDORES DE RESIDUOS SOLIDOS	UND	2.00	635.59	1,271.18
1.7.3	DISPOSICION FINAL DE RESIDUOS	MES	4.00	2,542.37	10,169.48
1.7.4	LIMPIEZA FINAL DE OBRA	M²	800.00	4.64	2,784.00

<b>COSTO DIRECTO</b>	CD	S/	<b>1'076,456.32</b>
GASTOS GENERALES	GG 24.87578267%*CD	S/	267,776.93
UTILIDAD	UT 12%*CD	S/	129,174.76
<b>SUB TOTAL</b>	ST1 CD+GG+UT	S/	<b>1'473,408.01</b>
IGV	IGV ST1*18%	S/	265,213.44
<b>COSTO TOTAL DE PROYECTO</b>	TP ST1+IGV	S/	<b>1'738,621.45</b>
GASTOS DE SUPERVISION	GS TP*8.090407%	S/	140,661.55
EXPEDIENTE TECNICO	ET	S/	41,200.00
<b>COSTO TOTAL DE INVERSION</b>	CT TP+GS+ET	S/	<b>1'920,483.00</b>

SON UN MILLÓN NOVECIENTOS VEINTE MIL CUATROCIENTOS OCHENTA Y TRES CON 0/100 SOLES

**GRUPO CASPIERNOC S.A.C.**  
 ADRIANO ORTIZ DE ZEVALLOS CARDENAS  
 GERENTE GENERAL RUC: 20611929579

**COLEGIO DE INGENIEROS DEL PERU**  
 CONSEJO DEPARTAMENTAL CUSCO  
 Ing. Juan José Quispe Tisnado  
 INGENIERO CIVIL  
 C.P. 159443

### 3. REQUISITOS ESPECÍFICOS:

#### 3.1. REQUERIMIENTO MÍNIMO DEL POSTOR - DE SU EQUIPO TÉCNICO PROFESIONAL

##### a) REQUISITOS MÍNIMOS DEL POSTOR.

- i) Persona Natural o jurídica, debidamente Constituido y Registrado, con Inscripción vigente en el Registro Nacional de Proveedores capítulo de ejecutor de obra.
- ii) No tener sanción, penalidad ni controversia pendiente en la OSCE.
- iii) Deberá contar con personal calificado para cumplir las metas descritas en la calidad solicitada y el plazo establecido en el Expediente Técnico
- iv) Estar inscrito y en condición VIGENTE en el Registro Nacional de Proveedores (RNP) en el capítulo de EJECUTOR DE OBRA.
- v) Acreditar tener a disposición equipos y herramientas para trabajo de campo en óptimas condiciones.

##### b) EXPERIENCIA EN LA ESPECIALIDAD

- i) El postor debe acreditar un monto facturado acumulado equivalente a una **(01) VEZ EL VALOR REFERENCIAL**, en la ejecución de obras similares, durante los 10 años anteriores a la fecha de la presentación de ofertas que se computarán desde la suscripción del acta de recepción de obra.
- ii) **Se Define Como Obras Similares** al objeto de la convocatoria, a las obras de: ~~Creación y/o Construcción y/o Mejoramiento y/o reconstrucción y/o ampliación (incluyendo la combinación de estas obras), de puentes vehiculares sobre río, con un mínimo de luz entre ejes de apoyo de 14.00 m.~~ **creación y/o construcción y/o mejoramiento y/o reconstrucción y/o ampliación y/o renovación (incluyendo la combinación de estas obras), de puentes vehiculares sobre río y/o de puentes carrozables, con un mínimo de luz entre ejes de apoyo de 14.00 m.** La experiencia presentada por el postor deberá contener en los contratos los siguientes componentes o partidas: tablero de concreto armado o carpeta de rodadura de concreto armado y estribos de concreto armado

##### **Acreditación:**

La experiencia del postor se acreditará con copia simple de: (i) contratos y sus respectivas actas de recepción de obra; (ii) contratos y sus respectivas resoluciones de liquidación; o (iii) contratos y sus respectivas constancias de prestación o cualquier otra documentación<sup>20</sup> de la cual se desprenda fehacientemente que la obra fue concluida, así como el monto total que implicó su ejecución; correspondientes a un máximo de veinte (20) contrataciones.

##### c) CONDICIONES DEL POSTOR

De conformidad con el numeral 49.5 del artículo 49 del reglamento, el área usuaria puede incluir lo siguiente.

El número máximo de consorciados es de 03 integrantes, por consorcio.  
El porcentaje mínimo de participación de cada consorciado es de 25%.  
El porcentaje mínimo de participación en la ejecución del contrato, para el integrante del consorcio que acredite mayor experiencia, es de 50%. Del cual debe identificarse claramente quienes aportan la experiencia en la especialidad.

**d) DE LA HABILITACIÓN DEL ~~CONSULTOR DE OBRA~~ POSTOR**

El ~~consultor de obra~~ postor debe contar con el Registro Nacional de Proveedores (RNP) vigente y registro único de contribuyente (RUC) Activo y habido.

**e) REQUERIMIENTO DEL PERFIL DEL PERSONAL TECNICO**

El personal técnico del proyecto, por parte de la ejecución contará con el siguiente personal clave y personal de apoyo para la ejecución de la IOARR denominado: **“RENOVACIÓN DE PUENTE; EN EL(LA) RED VIAL VECINAL CU-699 SOBRE EL RIO CCARON DISTRITO DE YANATILE, PROVINCIA CALCA, DEPARTAMENTO CUSCO”.**

PERSONAL CLAVE		
CARGO	PROFESIÓN	EXPERIENCIA
RESIDENTE DE OBRA	INGENIERO CIVIL	<b>Experiencia mínima de tres (03) años en el cargo desempeñado (computados desde la fecha de colegiatura)</b> , como Residente y/o Supervisor y/o Inspector de obra y/o jefe de supervisión y/o, cargo similar, en la ejecución de obras similares y/o viales, al objeto de la convocatoria
ESPECIALISTA EN CALIDAD	INGENIERO CIVIL Y/O INGENIERO DE MATERIALES	<b>Con experiencia mínima de doce (12) meses en el cargo en obras generales (Computada desde la fecha de la colegiatura)</b> , experiencia como: <ul style="list-style-type: none"> <li>• Ingeniero Especialista en Calidad en la ejecución de obras similares y/o viales.</li> <li>• Ingeniero especialista en costos, programación y control de calidad en la ejecución de obras similares y/o viales.</li> </ul>
ESPECIALISTA EN GEOTECNIA	INGENIERO CIVIL Y/O INGENIERO GEÓLOGO	<b>Con experiencia mínima de doce (12) meses en el cargo en obras generales (Computada desde la fecha de la colegiatura)</b> , experiencia como: <ul style="list-style-type: none"> <li>• Ingeniero Especialista en Geotecnia en la ejecución de obras similares y/o viales.</li> <li>• Ingeniero especialista en suelos y, en la ejecución de obras similares y/o viales.</li> </ul>
ESPECIALISTA EN SEGURIDAD Y SALUD	INGENIERO CIVIL y/o INDUSTRIAL Y/O INGENIERO EN SEGURIDAD EN EL TRABAJO.	<b>Con experiencia mínima de doce (12) meses en el cargo desempeñado (Computada desde la fecha de la colegiatura)</b> , experiencia como: <ul style="list-style-type: none"> <li>• Ingeniero Especialista en Seguridad, Salud en el trabajo y medio ambiente en la ejecución de obras similares y/o viales.</li> </ul>

		Ingeniero especialista en seguridad de obra en la ejecución de obras similares y/o viales.
--	--	--

#### ACREDITACIÓN:

De Conformidad Con El Numeral 49.3 Del Artículo 49 Y El Literal E) Del Numeral 139.1 Del Artículo 139 Del Reglamento este requisito de Calificación se acredita para la Suscripción del Contrato.

El personal requerido se acreditará con cualquiera de los siguientes documentos: copia simple de contrato y su respectivo conformidad o constancias o certificados o cualquier otra documentación que, de manera fehaciente demuestre la experiencia del personal propuesto.

#### f) PORCENTAJE DE INCIDENCIA DE CADA UNO:

CARGO	N° DE PERSONAS	% DE INCIDENCIA
<b>PERSONAL CLAVE</b>		
RESIDENTE DE OBRA	1.00	100%
INGENIERO ESPECIALISTA EN CALIDAD	1.00	50%
INGENIERO ESPECIALISTA EN SEGURIDAD EN EL TRABAJO	1.00	100%
INGENIERO ESPECIALISTA EN SUELOS	1.00	30%
<b>PERSONAL DE APOYO – PERSONAL NO CLAVE</b>		
MAESTRO DE OBRA GENERAL	1.00	100%
ALMACENERO	1.00	100%
GUARDIAN DE OBRA	1.00	100%

#### g) DEL EQUIPAMIENTO MÍNIMO – CAPACIDAD OPERATIVA

N°	EQUIPAMIENTO	UNIDADES
01	CAMIÓN CISTERNA 4X2 (AGUA) DE CAPACIDAD 2,000 GLN.	01
02	CAMIÓN VOLQUETE DE 15M3	01
03	CARGADOR S/LLANTAS 125-155 HP, 3 YD3	01
04	RETROEXCAVADORA S/LLANTAS 58 HP 1 YD3	01
05	MOTONIVELADORA DE 125 HP	01
06	RODILLO LISO VIBRATORIO AUTOPROPULSADO (101-135 HP), 10-12 TON	01
07	ZARANDA MECÁNICA SEGÚN DISEÑO 21/2''	01
08	GRUPO ELECTRÓGENO 89 HP 50KW	01
07	MEZCLADORA DE CONCRETO TIPO TROMPO 8 HP,	01
08	COMPACTADOR VIBR. TIPO PLANCHA 7 HP	01
09	VIBRADOR DE CONCRETO DE 4HP, 3/4" – 2.40"	02
10	NIVEL DE INGENIERO, TRIPODE Y MIRA	01
11	ESTACION TOTAL, TRIPODE Y PRISMAS	01

### ACREDITACIÓN:

De Conformidad Con El Numeral 49.3 Del Artículo 49 Y El Literal E) Del Numeral 139.1 Del Artículo 139 Del Reglamento este requisito de Calificación se acredita para la Suscripción del Contrato.

### NOTA:

- ❖ Todos los equipos menores y vehículos deben tener una antigüedad máxima de 05 años y las maquinarias debe tener una antigüedad máxima de 12 años.
- ❖ Todos estos equipos y maquinarias, serán puestos a disposición de la obra en óptimas condiciones de operación.
- ❖ Se aceptarán equipos y/o maquinarias con igual o superior capacidad, siempre que los mismos aseguren la ejecución de la obra, los mismos que serán de responsabilidad del contratista.

Asimismo, el Contratista está obligado a mantener durante todo el proceso de la ejecución de la obra, desde el inicio hasta la recepción final, todo el plantel de profesionales señalado en el análisis de Gastos Generales del Expediente Técnico, los cuales deberán cumplir con las condiciones señaladas en la Ley y su Reglamento vigente.

## 4. PENALIDAD POR MORA EN LA EJECUCIÓN DE LA PRESTACIÓN.

La penalidad por retraso injustificado por el contratista en la ejecución de las prestaciones objeto del contrato se aplicará según lo mencionado en los artículos 161° y 162° del Reglamento de Contrataciones del Estado. Asimismo, las causales para la resolución del contrato serán aplicadas de conformidad con los artículos 203°, 204° y 207° del Reglamento de Contrataciones del Estado.

## 5. OTRAS PENALIDADES QUE IMPONDRÁ LA ENTIDAD

De acuerdo con el artículo 163° del Reglamento, la Entidad podrá establecer penalidades distintas a la mencionada en el artículo 162° del Reglamento (penalidad por mora), siempre y cuando sean objetivas, razonables, congruentes y proporcionales con el objeto de la convocatoria, hasta por un monto máximo equivalente al diez por ciento (10%) del monto del contrato vigente o, de ser el caso, del ítem que debió ejecutarse. Estas penalidades se calcularán de forma independiente a la penalidad por mora, siendo las siguientes:

Las otras penalidades deberán de adecuarse a las bases estándar del OSCE

### 5.1. De las otras penalidades

De acuerdo con el artículo 163 del Reglamento, se pueden establecer otras penalidades, distintas al retraso o mora, las cuales deben ser objetivas, razonables, congruentes y proporcionales con el objeto de la contratación.

Según lo previsto en los artículos 190 y 191 del Reglamento, en este tipo de penalidades se deben incluir las siguientes:

N°	SUPUESTOS DE APLICACIÓN DE PENALIDADES	FORMA DE CALCULO	PROCEDIMIENTO
1	PERMANENCIA DEL PERSONAL ACREDITADO	P = 50% UIT	Por cada día (24 horas) de ausencia en la obra.



	Cuando el personal acreditado permanece menos de sesenta (60) días desde el inicio de su participación en la ejecución del contrato o del íntegro del plazo de ejecución, si este es menor a los sesenta (60) días, de conformidad con las disposiciones establecidas en el numeral 190.2 del artículo 190 del Reglamento.	P: Penalidad por cada día de ausencia del personal en obra en el plazo previsto.	Según informe del inspector o supervisor de la obra, según corresponda.
2	<b>EJECUCIÓN DE OBRA CON PERSONAL ACREDITADO O DEBIDAMENTE SUSTITUIDO</b> En caso el contratista incumpla con su obligación de ejecutar la prestación con el personal acreditado o debidamente sustituido.	P=50% UIT P: Penalidad por cada día de ausencia del personal en obra	Según informe del inspector o supervisor de la obra, según corresponda.
3	<b>RESIDENTE DE OBRA</b> Cuando el Ingeniero Residente no se encuentra en obra sin haber justificado su ausencia ante el Supervisor. La penalidad es por ocurrencia y por cada día de ausencia.	P=2/100000 del monto contractual P: Penalidad	Según informe del inspector o supervisor de la obra, según corresponda
4	<b>EJECUCIÓN DE TRABAJOS</b> Cuando el Contratista ejecuta la apertura de frentes de obra sin previa aprobación de la Supervisión. La penalidad es por ocurrencia y por cada frente de trabajo.	P=1/10000 del monto contractual P: Penalidad	Según informe del inspector o supervisor de la obra, según corresponda
5	<b>SEGURIDAD DE OBRA Y SENALIZACION</b> Cuando el Contratista no cuenta con los dispositivos de seguridad en la obra tanto peatonal como vehicular incumpliendo las normas, además de las señalizaciones solicitadas por el Supervisor y la Entidad. La penalidad es por ocurrencia por cada uno de los trabajos.	P=1 /10000 del monto contractual P: Penalidad	Según informe del inspector o supervisor de la obra, según corresponda
6	<b>LIMPIEZA EN OBRA</b> No cumple en recoger el desmonte y efectuar la limpieza de la zona de trabajo. La penalidad es por ocurrencia.	P=2/10000 del monto contractual P: Penalidad	Según informe del inspector o supervisor de la obra, según corresponda
7	<b>INDUMENTARIA E IMPLEMENTOS DE PROTECCION PERSONAL</b> Cuando el Contratista no cumpla con dotar a su personal de los elementos de seguridad o cuando el personal del Contratista no cuenta con uniformes y equipos de protección del personal completos. La penalidad es por ocurrencia.	P=2/10000 del monto contractual P: Penalidad	Según informe del inspector o supervisor de la obra, según corresponda

8	<b>MITIGACIÓN AMBIENTAL</b> Cuando el Contratista no cumple en realizar las medidas de mitigación ambiental indicadas en el instrumento de gestión ambiental. La penalidad es por ocurrencia.	P=1/10000 del monto contractual P: Penalidad	Según informe del inspector o supervisor de la obra, según corresponda
09	<b>PRUEBAS Y ENSAYOS</b> Cuando el Contratista no realiza las pruebas o ensayos para verificar la calidad de los materiales y las dosificaciones; según lo indicado en las especificaciones técnicas, cronograma de adquisición de materiales y el cronograma de ejecución de obra (durante la ejecución de obra) o sean requeridas por la Supervisión. La penalidad es por ocurrencia.	P=2/100000 del monto contractual Penalidad	Según informe del inspector o supervisor de la obra, según corresponda
10	<b>SEGURO COMPLEMENTARIO DE TRABAJO DE RIESGO Y SALUD</b> De no presentar el Contratista, las constancias de los SCTR de su personal que trabaja en la obra, conjuntamente con el expediente de la valorización mensual, se le aplicará la penalidad que se señala. La penalidad es por ocurrencia. Por cada día de atraso en la presentación.	P=1/10000 del monto contractual P: Penalidad	Según informe del inspector o supervisor de la obra, según corresponda
11	<b>ACCIDENTES DE TRABAJO</b> No reporta a la Entidad los accidentes de trabajo de acuerdo a lo estipulado en la Ley 2978 3 de Seguridad y Salud en el Trabajo. La penalidad es por cada accidente no reportado.	P=S/10000 del monto contractual P: Penalidad	Según informe del inspector o supervisor de la obra, según corresponda
12	<b>ACCESO AL CUADERNO DE OBRA</b> Si el contratista o su personal, no permite el acceso al cuaderno de obra al inspector o supervisor de la obra, según corresponda, impidiéndole anotar las ocurrencias.	P=S/10000 del monto de la valorización del periodo por cada día de dicho impedimento P: Penalidad	Según informe del inspector o supervisor de la obra, según corresponda
13	<b>CRONOGRAMA VALORIZADO FECHADO AL INICIO DEL PLAZO CONTRACTUAL.</b> Cuando el contratista no cumpla con entregar el calendario valorizado adecuado a la fecha de inicio del plazo contractual en un plazo de 07 días de iniciada la obra. La multa diaria será:	P=1/10000 del monto contractual P: Penalidad	Según informe del inspector o supervisor de la obra, según corresponda

14	<b>CARTEL DE OBRA</b> Cuando el contratista no coloque cartel de obra dentro de los 10 días de iniciada la obra. La penalidad será por cada día de atraso en la colocación.	P=1/10000 del monto contractual P: Penalidad	Según informe del inspector o supervisor de la obra, según corresponda
15	<b>APROBACION DEL PMA POR EL MINISTERIO DEL CULTURA.</b> Si el contratista no cuenta al inicio de los trabajos de excavaciones en obra, con la autorización para la ejecución del Plan de Monitoreo Arqueológico que otorga el Ministerio de Cultura (si está previsto en los documentos contractuales). El contratista debe tramitar el PMA ante el Ministerio de Cultura, dentro de los tres (15) días siguientes de la firma del contrato de ejecución de obra, y en concordancia con el TUPA del Ministerio de Cultura (aprobado con Decreto Supremo N° 001-2015-MC). El plazo para obtener la autorización del PMA no puede exceder del plazo fijado por el ministerio de Cultura, contados desde el día siguiente de la presentación de la solicitud. La penalidad será por cada día de retraso. Asimismo, se aplicará la misma penalidad en caso el Contratista se demore en presentar la Resolución Directoral de aprobación del Informe Final del Plan de Monitoreo Arqueológico, por el Ministerio de Cultura, contados desde el día siguiente de la recepción de obra.	P=1/10000 del monto contractual P: Penalidad	Según informe del inspector o supervisor de la obra, según corresponda
16	<b>RECEPCION DE OBRA</b> Cuando el Contratista y el Residente no se hace presente para la Verificación del cumplimiento de lo establecido en los planos, especificaciones técnicas y calidad y levantamiento del pliego de observaciones de ser el caso. para la Recepción de Obra, la penalidad será por cada ocurrencia. Sin perjuicio a las sanciones de Ley	P=1/10000 del monto contractual P: Penalidad	Según informe del inspector o supervisor de la obra, según corresponda
17	<b>PRESTACIONES ADICIONALES Y/O DEDUCTIVOS VINCULANTES ADVERTIDAS.</b>	P=1/10000 del monto contractual P: Penalidad	Según informe del inspector o supervisor de la obra, según corresponda

	Por la presentación extemporánea de Prestación Adicional (al margen de los plazos normativos). La penalidad es por cada día de atraso, después de haberse iniciado el procedimiento establecido en el Artículo 205 del RLCE		
--	---	--	--

#### **Advertencia**

No se puede incluir como otras penalidades la sola presentación de la solicitud de sustitución del personal acreditado. La penalidad por sustitución del personal aplica siempre y cuando la Entidad no haya aprobado su sustitución, según lo previsto en el numeral 190.4 del artículo 190 del Reglamento.

Las penalidades serán deducidas de los pagos a cuenta, del pago final o en la liquidación final, o si fuese necesario se cobrará del monto resultante de la ejecución de la garantía de fiel cumplimiento.

Respecto a las Penalidades 02, se precisa que las eventuales sustituciones del personal propuesto, se efectuarán en concordancia a lo establecido en el Art. 190 del RLCE.

#### **6. DE LA SUBCONTRATACIÓN**

De conformidad con lo establecido en el Art. 147.1 del RLCE y previa autorización de la entidad, se puede subcontratar por un máximo del cuarenta por ciento (40%) del monto del contrato original; sin embargo, se precisa que no se puede subcontratar las prestaciones esenciales del contrato vinculados a los aspectos que determinan la selección del contratista.

#### **7. ENTREGA DE LA OBRA TERMINADA**

Al terminar todos los trabajos, el Contratista hará entrega de la obra al Comité de Recepción, nombrado por la Entidad de acuerdo con lo señalado en el Reglamento de Contrataciones del Estado.

Previamente la Supervisión hará una revisión final de todas las partes y establecerá su conformidad de acuerdo con el Expediente Técnico de Obra aprobado.

Asimismo, previamente a la recepción de la obra, el Contratista deberá entregar los planos de replanteo aprobados por la entidad, efectuar la limpieza general de toda el área utilizada para la ejecución de la obra incluyendo campamentos, instalaciones, depósitos, desechos, áreas libres, etc.

Las instalaciones y las estructuras definitivas serán sometidas a pruebas en las condiciones más desfavorables y por el tiempo que las especificaciones lo señalen.

Se levantará un acta en donde se establezca la conformidad de la obra o se establezcan los defectos observados, dándose en este último caso un plazo al Contratista para la subsanación correspondiente, vencido el cual, se hará una nueva inspección en donde se establezca la conformidad de la Supervisión.

De conformidad a lo establecido en el artículo 208.12 del RLCE, si vencido el cincuenta por ciento (50%) del plazo establecido para la subsanación, el inspector o supervisor verifica que no se ha dado inicio a los trabajos correspondientes, salvo circunstancias

justificadas debidamente acreditadas por el contratista, informa de inmediato a la entidad quien da por vencido dicho plazo y notifica dicho incumplimiento al contratista. A partir del día siguiente de la mencionada notificación la entidad asume la subsanación de las observaciones con cargo a las valorizaciones pendientes de pago o de acuerdo al procedimiento que se establece en la Directiva que se aprueba conforme a lo que dispone el numeral 204.3 del Artículo 204.

Si al realizarse la segunda inspección subsisten los defectos anotados en la primera inspección, La Entidad podrá contratar con terceros la subsanación por cuenta del Contratista sin perjuicio de la aplicación de las cláusulas que el contrato de obra establezca y de acuerdo con el Reglamento de Contrataciones del Estado.

## **8. LIQUIDACIÓN DEL CONTRATO DE OBRA**

El procedimiento para la liquidación del contrato de obra que deberá observarse es el que se encuentra descrito en el artículo 209° del Reglamento.

El Contratista debe presentar la liquidación debidamente sustentada con la documentación y cálculos detallados (Anexo 04), dentro de un plazo de sesenta (60) días o el equivalente a un décimo (1/10) del plazo vigente de ejecución de la obra, el que resulte mayor, contado desde el día siguiente de la recepción de obra. No se procederá a la liquidación mientras existan controversias pendientes de resolver.

Luego de haber quedado consentida la liquidación y efectuado el pago del saldo de la liquidación, culmina el contrato y se cierra el expediente respectivo.

La Entidad o el Contratista, según corresponda, deben efectuar el pago del monto correspondiente al saldo de la liquidación del contrato de obra, en el plazo de treinta (30) días calendario, computados desde el día siguiente del consentimiento de la liquidación. Para tal efecto, la parte que solicita el pago debe presentar el comprobante de pago respectivo.

## **9. DOMICILIO PARA EFECTOS DE NOTIFICACIÓN DURANTE LA EJECUCIÓN CONTRACTUAL**

El Contratista para efectos de las notificaciones que se realicen durante la ejecución contractual, deberá consignar la dirección del domicilio y un correo electrónico, autorizando de manera expresa, la misma que debe permitir la emisión automática del acuse de recibo, bajo la exclusiva responsabilidad del Contratista, entendiéndose bien notificado con las notificaciones correspondientes. Por consiguiente, será de responsabilidad del Contratista estar pendiente permanentemente del correo consignado

## **10. TRABAJOS TOPOGRÁFICOS.**

El Contratista procederá a la ejecución y control de los trabajos topográficos iniciales consistentes en el replanteo, nivelación y levantamiento, lo que será sometido a la aprobación de la supervisión.

Quedarán a cargo del Contratista, todos los trabajos topográficos complementarios relativos a la ejecución y terminación de la Obra, los que consistirán en la colocación de estacas de construcción y puntos topográficos de referencia, y otras indicadas por el Supervisor. Estas estacas y puntos fijos constituirán el control en el campo o en la obra, por cuyo intermedio y de acuerdo con los cuales el Contratista deberá dirigir y

ejecutar la Obra. Asimismo, el Contratista deberá conservar todas las estacas y referencias y reponerlas en caso de destrucción.

El Supervisor verificará todas y cada una de las mediciones realizadas por el Contratista para la correcta ejecución de la Obra. El Contratista proporcionará al Supervisor todas las facilidades y cooperación necesarias para esta verificación.

La verificación de cualquier trazado o de cualquier línea o nivel por el Supervisor, no relevará de ninguna manera al Contratista de su responsabilidad por la exactitud de los mismos.

## **11. OBLIGACIONES DEL CONTRATISTA.**

### **11.1. Limpieza General y Retiro de Obras Provisionales**

Cuando la obra se haya terminado, todas las instalaciones provisionales, depósitos y ambientes construidos deberán ser removidos y/o restablecidos a su forma original para adquirir un aspecto limpio, debiendo el Contratista efectuar dichos trabajos con cargo a sus gastos generales.

### **11.2. Conservación del Medio Ambiente**

El Contratista deberá identificar y utilizar a su costo, botaderos autorizados para colocar los residuos de materiales que por efecto de la obra se genere, evitando en lo posible el impacto negativo con el medio ambiente.

El Contratista tiene la obligación de velar por la conservación del Medio Ambiente, para lo cual deberá cumplir con todas las provisiones necesarias.

El Contratista deberá asumir su responsabilidad por las infracciones que pudiera cometer, contra la legislación relacionada con la preservación del medio ambiente.

### **11.3. Alcances E Instalaciones Temporales**

El Contratista deberá, contemplar a su costo cualquier alquiler y/o acondicionamiento temporal que pudiera necesitar para la ejecución de la obra, así mismo será responsable de cualquier perjuicio que ocasione como consecuencia de esta obligación.

### **11.4. Tareas En Horas Extraordinarias**

Cuando por distintas circunstancias sea necesario efectuar tareas fuera de la jornada normal de trabajo o en días feriados el Contratista deberá solicitar autorización al Supervisor con cuarenta y ocho (48) horas de anticipación a la iniciación de las mismas, tiempo del cual dispondrá el Supervisor lo necesario para su control.

En los casos en que estas situaciones sean imprevistas o que exista peligro, el Contratista podrá realizar las tareas imprescindibles en horas extraordinarias, pero deberá comunicarlo al Supervisor inmediatamente antes de su iniciación.

En cada caso el Supervisor procederá a dejar constancia en el Cuaderno de Obra de la situación y de su autorización o denegación según corresponda, para la ejecución de las horas extraordinarias.



En todos los casos, salvo los que tuvieran origen en orden expresa de la ENTIDAD, correrán por cuenta del Contratista los recargos de jornales por horas extraordinarias de su personal.

#### **11.5. Letreros Informativos**

El Contratista proveerá, montará y mantendrá letreros informativos según el modelo que entregará la ENTIDAD. El letrero a ser colocado será el indicado en el presupuesto contratado.

Dentro del letrero en la parte correspondiente, deberá destacarse claramente que la presente obra es financiada con los recursos que se mencionan en el Contrato, detallándolos.

El Contratista deberá tener colocado el letrero de obra, dentro de los quince (15) días de la orden de iniciación de los trabajos, así mismo deberá anexar el plano de señalización de letreros informativos.

#### **11.6. Accidentes – Notificaciones**

El Contratista proveerá, en el lugar de la obra, de todo el equipo y servicio que fuera necesario para proporcionar primeros auxilios al personal accidentado como consecuencia de la ejecución de la obra. Dentro de las veinticuatro (24) horas, después de ocurrido un accidente o de otro acontecimiento, del que resultara o que pudieran resultar daños a persona o propiedades de terceros y que fueran consecuencia de alguna acción u omisión del Contratista o cualquiera de sus empleados, durante la ejecución del trabajo bajo el Contrato, el Contratista deberá enviar un informe escrito de tal accidente o acontecimiento a la ENTIDAD por medio del Supervisor describiendo los hechos en forma precisa y completa para conocimiento, lo cual no exime al Contratista de ser exclusivo responsable de los daños personales o materiales que se ocasionen.

Asimismo, el Contratista deberá remitir inmediatamente a la ENTIDAD por medio del Supervisor, copias de cualquier comparendo, citación, notificación y otro documento oficial recibido por el Contratista en relación con cualquier causa y con cualquier acto, que fuera consecuencia de la ejecución de la obra contratada para conocimiento, lo cual no exime al Contratista de ser exclusivo responsable de las sanciones que se pudieran derivar de su incumplimiento.

Nada de lo aquí incluido, eximirá al Contratista de la formulación de los informes oficiales sobre los accidentes, que sean requeridos por la ENTIDAD o por cualquier otra Autoridad competente.

#### **11.7. Responsabilidad Por Materiales**

La ENTIDAD no asume ninguna responsabilidad por pérdida de materiales o herramientas del Contratista

#### **11.8. Fotografías Y Filmaciones**

El Contratista deberá obtener y suministrar información fotográfica y en vídeo en CD de la evolución de la obra, de acuerdo a las indicaciones del Supervisor y de acuerdo a las siguientes cantidades:

08 vistas (mínimo) al inicio de los trabajos y un vídeo en CD (15 minutos mínimos).

10 vistas mensuales (mínimo) tomadas el último día del mes valorizado, captadas desde los mismos puntos de vista a los efectos de la verificación del avance de las obras y un vídeo en CD (20 minutos mínimos).

Todas las fotografías serán en color de tamaño 12 x 15 cm. Aproximadamente con indicación marginal de lo que representan y el vídeo en CD deberá tener una duración mínima de 60 minutos.

Cada entrega fotográfica se efectuará en dos (2) ejemplares pegados en hojas A4, con indicación de las fechas respectivas y en medios digitales y se adjuntará a la valorización.

#### **11.9. Mantenimiento de la Obra en Ejecución**

El Contratista deberá mantener la obra en ejecución y todas sus partes terminadas, en buenas condiciones de mantenimiento, evitando que la acción de los agentes atmosféricos o el tránsito de su personal o equipo ocasionen daños al Proyecto o a propiedades de terceros que, de producirse, deberán ser inmediatamente reparados a satisfacción del Supervisor. La negligencia del Contratista en el cumplimiento de esta obligación dará lugar a que sean descontadas de las valorizaciones mensuales de obra ejecutados hasta que su reconstrucción haya sido satisfactoriamente realizada. Asimismo, su incumplimiento determinará la aplicación de una penalidad diaria.

#### **12. CUADERNO DE OBRA DIGITAL.**

En la fecha de entrega del terreno, se abrirá el Cuaderno de Obra Digital, en cual se encuentra aprobado con la DIRECTIVA N° 009-2020-OSCE/CD mediante la RESOLUCIÓN N° 100-2020-OSCE/PRE el cual es de uso obligatorio en los contratos de obra que deriven de procedimientos de selección convocados desde el 14 de agosto del 2020.

En el cuaderno de obra se anotarán los hechos relevantes que ocurran durante la ejecución de ella, por el supervisor o residente, según sea el que efectuó la anotación. Las solicitudes que se realicen como consecuencia de las ocurrencias anotadas en el Cuaderno de Obra, se harán directamente a la Entidad por el contratista o su representante legal, por medio de comunicación escrita.

El Cuaderno de Obra será cerrado por el supervisor cuando la obra haya sido recibida definitivamente por la Entidad.

En caso de resolución contractual por cualquiera de la parte, el Cuaderno de Obra será entregado a la Entidad, bajo apercibimiento de aplicarse la penalidad por la no entrega del Cuaderno de Obra a la Entidad.

#### **13. RECEPCIÓN DE LA OBRA**



A la terminación de la obra o cuando se considere conveniente por la ENTIDAD y luego de una inspección conjunta entre representantes de la ENTIDAD, del Supervisor y del Contratista, si no existen observaciones con relación a la calidad y terminación de la Obra y estén en funcionamiento todos los sistemas y equipos que la conforman, se procederá a la Recepción, suscribiéndose el Acta correspondiente, en la que se indicará claramente el estado final de la obra. En caso que LA ENTIDAD crea necesario contar con parte de la infraestructura ejecutada antes del término total de la obra, LA ENTIDAD podrá disponer la **RECEPCIÓN PARCIAL** de la misma de acuerdo a lo indicado en el numeral 6) del Artículo 208° del Reglamento de la Ley de Contrataciones del Estado.

El Contratista proporcionará al Comité de Recepción un juego completo de los planos de replanteo para facilitar la verificación de la culminación de la obra y demás documentos, sin perjuicio de su obligación de presentarlo nuevamente en la liquidación de la obra.

El Comité no recepcionará la obra sin verificar el funcionamiento satisfactorio de todos los equipos y sistemas que conforman la obra, usándose energía eléctrica y abastecimiento de agua conectados a los servicios públicos correspondientes.

La recepción parcial no exime al contratista del cumplimiento del plazo de ejecución; en caso contrario, se le aplican las penalidades correspondientes.

#### 14. IMPUESTOS:

EL CONTRATISTA será responsable por el pago de tributos, gravámenes y otros que le correspondan. Así como las responsabilidades de carácter laboral y por el pago de las aportaciones sociales de su personal.

#### 15. CONFORMIDAD DEL SERVICIO

Contando con la aprobación del Área de Usuarios y del Acto Resolutivo Gerencial, la entidad otorgará la conformidad final de los servicios, mediante un informe de conformidad emitida por la Gerencia.

#### 16. DISPOSICIONES FINALES

Todos los demás aspectos del presente proceso no contemplados en las Bases se regirán supletoriamente por la Ley y su Reglamento, así como por las disposiciones legales vigentes.

##### Importante

*Es responsabilidad de la Entidad cautelar la adecuada formulación del expediente técnico, debiendo asegurar la calidad técnica y reducir la necesidad de su reformulación por errores o deficiencias técnicas que repercutan en el proceso de contratación y en la ejecución de la obra.*

### 3.1. REQUISITOS DE CALIFICACIÓN

A	CAPACIDAD TÉCNICA Y PROFESIONAL																																												
A.1	EQUIPAMIENTO ESTRATÉGICO																																												
	Requisitos:																																												
	<table><tr><th>N°</th><th>EQUIPAMIENTO</th><th>UNIDADES</th></tr><tr><td>01</td><td>CAMIÓN CISTERNA 4X2 (AGUA) DE CAPACIDAD 2,000 GLN.</td><td>01</td></tr><tr><td>02</td><td>CAMIÓN VOLQUETE DE 15M3</td><td>01</td></tr><tr><td>03</td><td>CARGADOR S/LLANTAS 125-155 HP, 3 YD3</td><td>01</td></tr><tr><td>04</td><td>RETROEXCAVADORA S/LLANTAS 58 HP 1 YD3</td><td>01</td></tr><tr><td>05</td><td>MOTONIVELADORA DE 125 HP</td><td>01</td></tr><tr><td>06</td><td>RODILLO LISO VIBRATORIO AUTOPROPULSADO (101-135 HP), 10-12 TON</td><td>01</td></tr><tr><td>07</td><td>ZARANDA MECÁNICA SEGÚN DISEÑO 21/2"</td><td>01</td></tr><tr><td>08</td><td>GRUPO ELECTRÓGENO 89 HP 50KW</td><td>01</td></tr><tr><td>07</td><td>MEZCLADORA DE CONCRETO TIPO TROMPO 8 HP, 9-11 P3</td><td>01</td></tr><tr><td>08</td><td>COMPACTADOR VIBR. TIPO PLANCHA 7 HP</td><td>01</td></tr><tr><td>09</td><td>VIBRADOR DE CONCRETO DE 4HP, 3/4" – 2.40"</td><td>02</td></tr><tr><td>10</td><td>NIVEL DE INGENIERO, TRIPODE Y MIRA</td><td>01</td></tr><tr><td>11</td><td>ESTACION TOTAL, TRIPODE Y PRISMAS</td><td>01</td></tr></table>			N°	EQUIPAMIENTO	UNIDADES	01	CAMIÓN CISTERNA 4X2 (AGUA) DE CAPACIDAD 2,000 GLN.	01	02	CAMIÓN VOLQUETE DE 15M3	01	03	CARGADOR S/LLANTAS 125-155 HP, 3 YD3	01	04	RETROEXCAVADORA S/LLANTAS 58 HP 1 YD3	01	05	MOTONIVELADORA DE 125 HP	01	06	RODILLO LISO VIBRATORIO AUTOPROPULSADO (101-135 HP), 10-12 TON	01	07	ZARANDA MECÁNICA SEGÚN DISEÑO 21/2"	01	08	GRUPO ELECTRÓGENO 89 HP 50KW	01	07	MEZCLADORA DE CONCRETO TIPO TROMPO 8 HP, 9-11 P3	01	08	COMPACTADOR VIBR. TIPO PLANCHA 7 HP	01	09	VIBRADOR DE CONCRETO DE 4HP, 3/4" – 2.40"	02	10	NIVEL DE INGENIERO, TRIPODE Y MIRA	01	11	ESTACION TOTAL, TRIPODE Y PRISMAS	01
N°	EQUIPAMIENTO	UNIDADES																																											
01	CAMIÓN CISTERNA 4X2 (AGUA) DE CAPACIDAD 2,000 GLN.	01																																											
02	CAMIÓN VOLQUETE DE 15M3	01																																											
03	CARGADOR S/LLANTAS 125-155 HP, 3 YD3	01																																											
04	RETROEXCAVADORA S/LLANTAS 58 HP 1 YD3	01																																											
05	MOTONIVELADORA DE 125 HP	01																																											
06	RODILLO LISO VIBRATORIO AUTOPROPULSADO (101-135 HP), 10-12 TON	01																																											
07	ZARANDA MECÁNICA SEGÚN DISEÑO 21/2"	01																																											
08	GRUPO ELECTRÓGENO 89 HP 50KW	01																																											
07	MEZCLADORA DE CONCRETO TIPO TROMPO 8 HP, 9-11 P3	01																																											
08	COMPACTADOR VIBR. TIPO PLANCHA 7 HP	01																																											
09	VIBRADOR DE CONCRETO DE 4HP, 3/4" – 2.40"	02																																											
10	NIVEL DE INGENIERO, TRIPODE Y MIRA	01																																											
11	ESTACION TOTAL, TRIPODE Y PRISMAS	01																																											
	Acreditación:																																												
	De conformidad con el numeral 49.3 del artículo 49 y el literal e) del numeral 139.1 del artículo 139 del Reglamento este requisito de calificación se acredita para la suscripción del contrato.																																												
	<div>Importante</div> <div>No corresponde solicitar como equipamiento que el postor cuente con oficinas, locales u otros espacios físicos. Asimismo, no se puede requerir características, años de antigüedad y demás condiciones del equipamiento que no consten en el expediente técnico.</div>																																												
A.2	CALIFICACIONES DEL PLANTEL PROFESIONAL CLAVE																																												
	FORMACIÓN ACADÉMICA DEL PLANTEL PROFESIONAL CLAVE																																												
	Requisitos:																																												
	<table><tr><th>CARGO</th><th>PROFESIÓN</th></tr><tr><td>RESIDENTE DE OBRA</td><td>INGENIERO CIVIL</td></tr><tr><td>ESPECIALISTA EN CALIDAD</td><td>INGENIERO CIVIL Y/O INGENIERO DE MATERIALES</td></tr><tr><td>ESPECIALISTA EN GEOTECNIA</td><td>INGENIERO CIVIL Y/O INGENIERO GEÓLOGO</td></tr><tr><td>ESPECIALISTA EN SEGURIDAD Y SALUD</td><td>INGENIERO CIVIL y/o INDUSTRIAL Y/O INGENIERO EN SEGURIDAD EN EL TRABAJO.</td></tr></table>			CARGO	PROFESIÓN	RESIDENTE DE OBRA	INGENIERO CIVIL	ESPECIALISTA EN CALIDAD	INGENIERO CIVIL Y/O INGENIERO DE MATERIALES	ESPECIALISTA EN GEOTECNIA	INGENIERO CIVIL Y/O INGENIERO GEÓLOGO	ESPECIALISTA EN SEGURIDAD Y SALUD	INGENIERO CIVIL y/o INDUSTRIAL Y/O INGENIERO EN SEGURIDAD EN EL TRABAJO.																																
CARGO	PROFESIÓN																																												
RESIDENTE DE OBRA	INGENIERO CIVIL																																												
ESPECIALISTA EN CALIDAD	INGENIERO CIVIL Y/O INGENIERO DE MATERIALES																																												
ESPECIALISTA EN GEOTECNIA	INGENIERO CIVIL Y/O INGENIERO GEÓLOGO																																												
ESPECIALISTA EN SEGURIDAD Y SALUD	INGENIERO CIVIL y/o INDUSTRIAL Y/O INGENIERO EN SEGURIDAD EN EL TRABAJO.																																												
	Acreditación:																																												
	De conformidad con el numeral 49.3 del artículo 49 y el literal e) del numeral 139.1 del artículo 139 del Reglamento este requisito de calificación se acredita para la suscripción del contrato.																																												
	<div>Importante</div>																																												

	<i>El residente de la obra debe cumplir las calificaciones establecidas en el artículo 179 del Reglamento.</i>																				
<b>A.3</b>	<b>EXPERIENCIA DEL PLANTEL PROFESIONAL CLAVE</b>																				
	<p><u>Requisitos:</u></p> <table border="1"> <thead> <tr> <th colspan="3">PERSONAL CLAVE</th> </tr> <tr> <th>CARGO</th><th>PROFESIÓN</th><th>EXPERIENCIA</th></tr> </thead> <tbody> <tr> <td>RESIDENTE DE OBRA</td><td>INGENIERO CIVIL</td><td>Experiencia mínima de tres (03) años en el cargo desempeñado (computados desde la fecha de colegiatura), como Residente y/o Supervisor y/o Inspector de obra y/o jefe de supervisión y/o, cargo similar, en la ejecución de obras similares y/o viales, al objeto de la convocatoria</td></tr> <tr> <td>ESPECIALISTA EN CALIDAD</td><td>INGENIERO CIVIL Y/O INGENIERO DE MATERIALES</td><td> <b>Con experiencia mínima de doce (12) meses en el cargo en obras generales (Computada desde la fecha de la colegiatura)</b>, experiencia como: <ul style="list-style-type: none"> <li>• Ingeniero Especialista en Calidad en la ejecución de obras similares y/o viales.</li> <li>• Ingeniero especialista en costos, programación y control de calidad en la ejecución de obras similares y/o viales.</li> </ul> </td></tr> <tr> <td>ESPECIALISTA EN GEOTECNIA</td><td>INGENIERO CIVIL Y/O INGENIERO GEÓLOGO</td><td> <b>Con experiencia mínima de doce (12) meses en el cargo en obras generales (Computada desde la fecha de la colegiatura)</b>, experiencia como: <ul style="list-style-type: none"> <li>• Ingeniero Especialista en Geotecnia en la ejecución de obras similares y/o viales.</li> <li>• Ingeniero especialista en suelos y, en la ejecución de obras similares y/o viales.</li> </ul> </td></tr> <tr> <td>ESPECIALISTA EN SEGURIDAD Y SALUD</td><td>INGENIERO CIVIL y/o INDUSTRIAL Y/O <b>INGENIERO EN SEGURIDAD EN EL TRABAJO.</b></td><td> <b>Con experiencia mínima de doce (12) meses en el cargo desempeñado (Computada desde la fecha de la colegiatura)</b>, experiencia como: <ul style="list-style-type: none"> <li>• Ingeniero Especialista en Seguridad, Salud en el trabajo y medio ambiente en la ejecución de obras similares y/o viales.</li> <li>• Ingeniero especialista en seguridad de obra en la ejecución de obras similares y/o viales.</li> </ul> </td></tr> </tbody> </table> <p><u>Acreditación:</u></p> <p>De conformidad con el numeral 49.3 del artículo 49 y el literal e) del numeral 139.1 del artículo 139 del Reglamento este requisito de calificación se acredita para la suscripción del contrato.</p> <table border="1"> <tr> <td><b>Importante</b></td></tr> <tr> <td><i>El residente de la obra debe cumplir la experiencia mínima establecida en el artículo 179 del Reglamento.</i></td></tr> </table>	PERSONAL CLAVE			CARGO	PROFESIÓN	EXPERIENCIA	RESIDENTE DE OBRA	INGENIERO CIVIL	Experiencia mínima de tres (03) años en el cargo desempeñado (computados desde la fecha de colegiatura), como Residente y/o Supervisor y/o Inspector de obra y/o jefe de supervisión y/o, cargo similar, en la ejecución de obras similares y/o viales, al objeto de la convocatoria	ESPECIALISTA EN CALIDAD	INGENIERO CIVIL Y/O INGENIERO DE MATERIALES	<b>Con experiencia mínima de doce (12) meses en el cargo en obras generales (Computada desde la fecha de la colegiatura)</b> , experiencia como: <ul style="list-style-type: none"> <li>• Ingeniero Especialista en Calidad en la ejecución de obras similares y/o viales.</li> <li>• Ingeniero especialista en costos, programación y control de calidad en la ejecución de obras similares y/o viales.</li> </ul>	ESPECIALISTA EN GEOTECNIA	INGENIERO CIVIL Y/O INGENIERO GEÓLOGO	<b>Con experiencia mínima de doce (12) meses en el cargo en obras generales (Computada desde la fecha de la colegiatura)</b> , experiencia como: <ul style="list-style-type: none"> <li>• Ingeniero Especialista en Geotecnia en la ejecución de obras similares y/o viales.</li> <li>• Ingeniero especialista en suelos y, en la ejecución de obras similares y/o viales.</li> </ul>	ESPECIALISTA EN SEGURIDAD Y SALUD	INGENIERO CIVIL y/o INDUSTRIAL Y/O <b>INGENIERO EN SEGURIDAD EN EL TRABAJO.</b>	<b>Con experiencia mínima de doce (12) meses en el cargo desempeñado (Computada desde la fecha de la colegiatura)</b> , experiencia como: <ul style="list-style-type: none"> <li>• Ingeniero Especialista en Seguridad, Salud en el trabajo y medio ambiente en la ejecución de obras similares y/o viales.</li> <li>• Ingeniero especialista en seguridad de obra en la ejecución de obras similares y/o viales.</li> </ul>	<b>Importante</b>	<i>El residente de la obra debe cumplir la experiencia mínima establecida en el artículo 179 del Reglamento.</i>
PERSONAL CLAVE																					
CARGO	PROFESIÓN	EXPERIENCIA																			
RESIDENTE DE OBRA	INGENIERO CIVIL	Experiencia mínima de tres (03) años en el cargo desempeñado (computados desde la fecha de colegiatura), como Residente y/o Supervisor y/o Inspector de obra y/o jefe de supervisión y/o, cargo similar, en la ejecución de obras similares y/o viales, al objeto de la convocatoria																			
ESPECIALISTA EN CALIDAD	INGENIERO CIVIL Y/O INGENIERO DE MATERIALES	<b>Con experiencia mínima de doce (12) meses en el cargo en obras generales (Computada desde la fecha de la colegiatura)</b> , experiencia como: <ul style="list-style-type: none"> <li>• Ingeniero Especialista en Calidad en la ejecución de obras similares y/o viales.</li> <li>• Ingeniero especialista en costos, programación y control de calidad en la ejecución de obras similares y/o viales.</li> </ul>																			
ESPECIALISTA EN GEOTECNIA	INGENIERO CIVIL Y/O INGENIERO GEÓLOGO	<b>Con experiencia mínima de doce (12) meses en el cargo en obras generales (Computada desde la fecha de la colegiatura)</b> , experiencia como: <ul style="list-style-type: none"> <li>• Ingeniero Especialista en Geotecnia en la ejecución de obras similares y/o viales.</li> <li>• Ingeniero especialista en suelos y, en la ejecución de obras similares y/o viales.</li> </ul>																			
ESPECIALISTA EN SEGURIDAD Y SALUD	INGENIERO CIVIL y/o INDUSTRIAL Y/O <b>INGENIERO EN SEGURIDAD EN EL TRABAJO.</b>	<b>Con experiencia mínima de doce (12) meses en el cargo desempeñado (Computada desde la fecha de la colegiatura)</b> , experiencia como: <ul style="list-style-type: none"> <li>• Ingeniero Especialista en Seguridad, Salud en el trabajo y medio ambiente en la ejecución de obras similares y/o viales.</li> <li>• Ingeniero especialista en seguridad de obra en la ejecución de obras similares y/o viales.</li> </ul>																			
<b>Importante</b>																					
<i>El residente de la obra debe cumplir la experiencia mínima establecida en el artículo 179 del Reglamento.</i>																					

**Importante para la Entidad**

Asimismo, la Entidad **puede** adoptar el siguiente requisito de calificación:

*Esta nota deberá ser eliminada una vez culminada la elaboración de las bases, así como el requisito de calificación en caso de no incluirse.*

B	EXPERIENCIA DEL POSTOR EN LA ESPECIALIDAD
	<p><u>Requisitos:</u></p> <p>El postor debe acreditar un monto facturado acumulado equivalente a una (01) vez el valor referencial, en la ejecución de obras similares, durante los 10 años anteriores a la fecha de la presentación de ofertas que se computarán desde la suscripción del acta de recepción de obra.</p> <p>Se considerará obra similar a <del>Creación y/o Construcción y/o Mejoramiento y/o reconstrucción y/o ampliación (incluyendo la combinación de estas obras), de puentes vehiculares sobre río, con un mínimo de luz entre ejes de apoyo de 14.00 m.</del> <b>creación y/o construcción y/o mejoramiento y/o reconstrucción y/o ampliación y/o renovación (incluyendo la combinación de estas obras), de puentes vehiculares sobre río y/o de puentes carrozables, con un mínimo de luz entre ejes de apoyo de 14.00 m.</b> La experiencia presentada por el postor deberá contener en los contratos los siguientes componentes o partidas: tablero de concreto armado o carpeta de rodadura de concreto armado y estribos de concreto armado</p> <p><u>Acreditación:</u></p> <p>La experiencia del postor se acreditará con copia simple de: (i) contratos y sus respectivas actas de recepción de obra; (ii) contratos y sus respectivas resoluciones de liquidación; o (iii) contratos y sus respectivas constancias de prestación o cualquier otra documentación<sup>19</sup> de la cual se desprenda fehacientemente que la obra fue concluida, así como el monto total que implicó su ejecución; correspondientes a un máximo de veinte (20) contrataciones.</p> <p>En los casos que se acredite experiencia adquirida en consorcio, debe presentarse la promesa de consorcio o el contrato de consorcio del cual se desprenda fehacientemente el porcentaje de las obligaciones que se asumió en el contrato presentado; de lo contrario, no se computará la experiencia proveniente de dicho contrato.</p> <p>Asimismo, cuando se presenten contratos derivados de procesos de selección convocados antes del 20.09.2012, la calificación se ceñirá al método descrito en la Directiva "Participación de Proveedores en Consorcio en las Contrataciones del Estado", debiendo presumirse que el porcentaje de las obligaciones equivale al porcentaje de participación de la promesa de consorcio o del contrato de consorcio. En caso que en dichos documentos no se consigne el porcentaje de participación se presumirá que las obligaciones se ejecutaron en partes iguales.</p> <p>Si el titular de la experiencia no es el postor, consignar si dicha experiencia corresponde a la matriz en caso que el postor sea sucursal, o fue transmitida por reorganización societaria, debiendo acompañar la documentación sustentatoria correspondiente.</p> <p>Si el postor acredita experiencia de otra persona jurídica como consecuencia de una reorganización societaria, debe presentar adicionalmente el <b>Anexo N° 9</b>.</p> <p>Cuando los contratos presentados se encuentren expresados en moneda extranjera, debe indicarse el tipo de cambio venta publicado por la Superintendencia de Banca, Seguros y AFP correspondiente a la fecha de suscripción.</p> <p>Sin perjuicio de lo anterior, los postores deben llenar y presentar el <b>Anexo N° 10</b> referido a la experiencia del postor en la especialidad.</p> <div data-bbox="279 1646 1369 1751" style="border: 1px solid black; padding: 5px; margin-top: 10px;"> <p><b>Importante</b></p> <p><i>En el caso de consorcios, la calificación de la experiencia se realiza conforme a la Directiva "Participación de Proveedores en Consorcio en las Contrataciones del Estado".</i></p> </div>

**Importante**

<sup>19</sup> De acuerdo con la **Opinión N° 185-2017/DTN** "cualquier otra documentación", se entiende como tal a todo documento emitido por la Entidad contratante con ocasión de la ejecución de la obra que cumpla con demostrar de manera indubitable aquello que se acredita, por ejemplo, mediante las resoluciones de liquidación de obra, las actas de recepción de conformidad, entre otros.

- *Si como resultado de una consulta u observación corresponde precisarse o ajustarse el requerimiento, se solicita la autorización del área usuaria y se pone de conocimiento de tal hecho a la dependencia que aprobó el expediente de contratación, de conformidad con el numeral 72.3 del artículo 72 del Reglamento.*
- *Los requisitos de calificación determinan si los postores cuentan con las capacidades necesarias para ejecutar el contrato, lo que debe ser acreditado documentalmente, y no mediante declaración jurada.*

**CAPÍTULO IV**  
**FACTORES DE EVALUACIÓN**

La evaluación se realiza sobre la base de cien (100) puntos.

Para determinar la oferta con el mejor puntaje y el orden de prelación de las ofertas, se considera lo siguiente:

FACTOR DE EVALUACIÓN	PUNTAJE / METODOLOGÍA PARA SU ASIGNACIÓN
<b>A. PRECIO</b>	
<p><u>Evaluación:</u></p> <p>Se evaluará considerando el precio ofertado por el postor.</p> <p><u>Acreditación:</u></p> <p>Se acreditará mediante el documento que contiene el precio de la oferta (<b>Anexo N° 6</b>).</p>	<p>La evaluación consistirá en otorgar el máximo puntaje a la oferta de precio más bajo y se otorga a las demás ofertas puntajes inversamente proporcionales a sus respectivos precios, según la siguiente fórmula:</p> $P_i = \frac{O_m \times PMP}{O_i}$ <p>I = Oferta Pi = Puntaje de la oferta a evaluar Oi = Precio i Om = Precio de la oferta más baja PMP = Puntaje máximo del precio</p> <p>100 puntos</p>

## CAPÍTULO V PROFORMA DEL CONTRATO

### Importante

- *Dependiendo del objeto del contrato, de resultar indispensable, puede incluirse cláusulas adicionales o la adecuación de las propuestas en el presente documento, las que en ningún caso pueden contemplar disposiciones contrarias a la normativa vigente ni a lo señalado en este capítulo.*
- *En el caso de contratación de obras por paquete, se debe suscribir un contrato por cada obra incluida en el paquete.*

Conste por el presente documento, la contratación de la ejecución de la obra [CONSIGNAR LA DENOMINACIÓN DE LA CONVOCATORIA], que celebra de una parte [CONSIGNAR EL NOMBRE DE LA ENTIDAD], en adelante LA ENTIDAD, con RUC N° [.....], con domicilio legal en [.....], representada por [.....], identificado con DNI N° [.....], y de otra parte [.....], con RUC N° [.....], con domicilio legal en [.....], inscrita en la Ficha N° [.....] Asiento N° [.....] del Registro de Personas Jurídicas de la ciudad de [.....], debidamente representado por su Representante Legal, [.....], con DNI N° [.....], según poder inscrito en la Ficha N° [.....], Asiento N° [.....] del Registro de Personas Jurídicas de la ciudad de [.....], a quien en adelante se le denominará EL CONTRATISTA en los términos y condiciones siguientes:

### **CLÁUSULA PRIMERA: ANTECEDENTES**

Con fecha [.....], el órgano encargado de las contrataciones o comité de selección, según corresponda, adjudicó la buena pro de la **ADJUDICACIÓN SIMPLIFICADA N° [CONSIGNAR NOMENCLATURA DEL PROCEDIMIENTO DE SELECCIÓN]** para la contratación de la ejecución de la obra [CONSIGNAR LA DENOMINACIÓN DE LA CONVOCATORIA], a [INDICAR NOMBRE DEL GANADOR DE LA BUENA PRO], cuyos detalles e importe constan en los documentos integrantes del presente contrato.

### **CLÁUSULA SEGUNDA: OBJETO**

El presente contrato tiene por objeto [CONSIGNAR EL OBJETO DE LA CONTRATACIÓN].

### **CLÁUSULA TERCERA: MONTO CONTRACTUAL**

El monto total del presente contrato asciende a [CONSIGNAR MONEDA Y MONTO], que incluye todos los impuestos de Ley.

Este monto comprende el costo de la ejecución de la obra, todos los tributos, seguros, transporte, inspecciones, pruebas y, de ser el caso, los costos laborales conforme a la legislación vigente, así como cualquier otro concepto que pueda tener incidencia sobre la ejecución de la prestación materia del presente contrato.

### **CLÁUSULA CUARTA: DEL PAGO<sup>20</sup>**

LA ENTIDAD se obliga a pagar la contraprestación a EL CONTRATISTA en [INDICAR MONEDA], en periodos de valorización [CONSIGNAR MENSUALES U OTRO TIPO DE PERIODO], conforme a lo previsto en la sección específica de las bases. Asimismo, LA ENTIDAD o EL CONTRATISTA, según corresponda, se obligan a pagar el monto correspondiente al saldo de la liquidación del contrato de obra, en el plazo de [CONSIGNAR PLAZO EN DÍAS] días calendario, computados desde el día siguiente del consentimiento de la liquidación.

En caso de retraso en el pago de las valorizaciones, por razones imputables a LA ENTIDAD, EL CONTRATISTA tiene derecho al reconocimiento de los intereses legales efectivos, de conformidad

20 En cada caso concreto, dependiendo de la naturaleza del contrato, podrá adicionarse la información que resulte pertinente a efectos de generar el pago.

con el artículo 39 de la Ley de Contrataciones del Estado y los artículos 1244, 1245 y 1246 del Código Civil. Para tal efecto, se formulará una valorización de intereses y el pago se efectuará en las valorizaciones siguientes.

#### **CLÁUSULA QUINTA: DEL PLAZO DE LA EJECUCIÓN DE LA PRESTACIÓN**

El plazo de ejecución del presente contrato es de [.....] días calendario, el mismo que se computa desde el día siguiente de cumplidas las condiciones previstas en el artículo 176 del Reglamento.

##### **Importante para la Entidad**

- *Cuando en el expediente de contratación se establezca que la obra debe ejecutarse bajo la modalidad de ejecución llave en mano, en lugar del párrafo anterior, deberá considerarse lo siguiente, según corresponda:*

*“El plazo de ejecución de la obra, el equipamiento, mobiliario y montaje hasta la puesta en servicio, materia de la presente convocatoria, es de [CONSIGNAR EL PLAZO DE EJECUCIÓN DE ESTA PRESTACIÓN, EL CUAL DEBE ESTAR EXPRESADO EN DÍAS CALENDARIO] días calendario, el mismo que se computa desde el día siguiente de cumplidas las condiciones previstas en el artículo 176 del Reglamento.” 21*

*“El plazo de ejecución de la obra, el equipamiento, mobiliario y montaje hasta la puesta en servicio, materia de la presente convocatoria, es de [CONSIGNAR EL PLAZO DE EJECUCIÓN DE ESTA PRESTACIÓN, EL CUAL DEBE ESTAR EXPRESADO EN DÍAS CALENDARIO] días calendario, el mismo que se computa desde el día siguiente de cumplidas las condiciones previstas en el artículo 176 del Reglamento y el plazo de la operación asistida de la obra es de [CONSIGNAR EL PLAZO DE EJECUCIÓN DE LA PRESTACIÓN ASISTIDA DE LA OBRA, EL CUAL DEBE ESTAR EXPRESADO EN DÍAS CALENDARIO] días calendario.” 22*

*Incorporar a las bases o eliminar, según corresponda*

#### **CLÁUSULA SEXTA: PARTES INTEGRANTES DEL CONTRATO**

El presente contrato está conformado por las bases integradas, la oferta ganadora, así como los documentos derivados del procedimiento de selección que establezcan obligaciones para las partes.

#### **CLÁUSULA SÉTIMA: GARANTÍAS**

EL CONTRATISTA entregó al perfeccionamiento del contrato la respectiva garantía incondicional, solidaria, irrevocable, y de realización automática en el país al solo requerimiento, a favor de LA ENTIDAD, por los conceptos, montos y vigencias siguientes:

- De fiel cumplimiento del contrato: [CONSIGNAR EL MONTO], a través de la [INDICAR EL TIPO DE GARANTÍA PRESENTADA] N° [INDICAR NÚMERO DEL DOCUMENTO] emitida por [SEÑALAR EMPRESA QUE LA EMITE]. Monto que es equivalente al diez por ciento (10%) del monto del contrato original, la misma que debe mantenerse vigente hasta el consentimiento de la liquidación final.

##### **Importante**

*Al amparo de lo dispuesto en el numeral 149.4 del artículo 149 del Reglamento de la Ley de Contrataciones del Estado, en el caso de contratos de ejecución de obras que se sujeten a las condiciones establecidas en dicho artículo, si el postor ganador de la buena pro solicita la retención del diez por ciento (10%) del monto del contrato original como garantía de fiel cumplimiento de contrato, debe consignarse lo siguiente:*

- *“De fiel cumplimiento del contrato: [CONSIGNAR EL MONTO], a través de la retención que debe efectuar LA ENTIDAD, durante la primera mitad del número total de pagos a realizarse,*

21 Este párrafo debe ser incluido en el caso de obras que se ejecuten bajo la modalidad de ejecución llave en mano que no incluya operación asistida.

22 Este párrafo debe ser incluido en el caso de obras que se ejecuten bajo la modalidad de ejecución llave en mano que incluya operación asistida.



*de forma prorrateada, con cargo a ser devuelto a la finalización del mismo.”*

En el caso que corresponda, consignar lo siguiente:

- Garantía fiel cumplimiento por prestaciones accesorias: [CONSIGNAR EL MONTO], a través de la [INDICAR EL TIPO DE GARANTÍA PRESENTADA] N° [INDICAR NÚMERO DEL DOCUMENTO] emitida por [SEÑALAR EMPRESA QUE LA EMITE], la misma que debe mantenerse vigente hasta el cumplimiento total de las obligaciones garantizadas.

#### **Importante**

*Al amparo de lo dispuesto en el numeral 151.3 del artículo 151 del Reglamento de la Ley de Contrataciones del Estado, si el postor ganador de la buena pro solicita la retención del diez por ciento (10%) del monto del contrato de la prestación accesorio como garantía de fiel cumplimiento de prestaciones accesorias, debe consignarse lo siguiente:*

*“De fiel cumplimiento por prestaciones accesorias: [CONSIGNAR EL MONTO], a través de la retención que debe efectuar LA ENTIDAD, durante la primera mitad del número total de pagos a realizarse, de forma prorrateada, con cargo a ser devuelto a la finalización del mismo.”*

### **CLÁUSULA OCTAVA: EJECUCIÓN DE GARANTÍAS POR FALTA DE RENOVACIÓN**

LA ENTIDAD puede solicitar la ejecución de las garantías cuando EL CONTRATISTA no las hubiere renovado antes de la fecha de su vencimiento, conforme a lo dispuesto en el literal a) del numeral 155.1 del artículo 155 del Reglamento de la Ley de Contrataciones del Estado.

#### **Importante para la Entidad**

- *Sólo en el caso que la Entidad hubiese previsto otorgar adelanto, se debe incluir la siguiente cláusula:*

#### **CLÁUSULA NOVENA: ADELANTO DIRECTO**

*“LA ENTIDAD otorgará [CONSIGNAR NÚMERO DE ADELANTOS A OTORGARSE] adelantos directos por el [CONSIGNAR PORCENTAJE QUE EN NINGÚN CASO EXCEDAN EN CONJUNTO EL 10% DEL MONTO DEL CONTRATO ORIGINAL] del monto del contrato original.*

*EL CONTRATISTA debe solicitar formalmente el [CONSIGNAR ADELANTO O PRIMER DESEMBOLSO DEL ADELANTO DIRECTO] dentro de los ocho (8) días siguientes a la suscripción del contrato, adjuntando a su solicitud la garantía por adelantos mediante carta fianza o póliza de caución y el comprobante de pago correspondiente. LA ENTIDAD debe entregar el monto solicitado dentro de los siete (7) días siguientes a la presentación de la solicitud de EL CONTRATISTA.*

*Asimismo, EL CONTRATISTA debe solicitar la entrega de los demás adelantos directos en [CONSIGNAR EL PLAZO Y OPORTUNIDAD PARA LA SOLICITUD] 23. La entrega del o los adelantos se realizará en [CONSIGNAR PLAZO Y OPORTUNIDAD].24*

*Vencido el plazo para solicitar el adelanto no procederá la solicitud.*

- *Si LA ENTIDAD considera necesario entregar adelantos para materiales e insumos a EL CONTRATISTA, deberá consignar la siguiente cláusula:*

#### **CLÁUSULA DÉCIMA: ADELANTO PARA MATERIALES E INSUMOS**

*“LA ENTIDAD otorgará adelantos para materiales e insumos por el [CONSIGNAR*

23 Indicar el plazo y oportunidad conforme al expediente de contratación.

24 Este párrafo solo deberá ser incluido cuando la Entidad prevea la entrega de más de un adelanto directo al contratista.

**PORCENTAJE<sup>25</sup>** del monto del contrato original, conforme al calendario de adquisición de materiales e insumos presentado por EL CONTRATISTA.

La entrega de los adelantos se realizará en un plazo de **[CONSIGNAR PLAZO]** días calendario previos a la fecha prevista en el calendario de adquisición de materiales e insumos para cada adquisición, con la finalidad que EL CONTRATISTA pueda disponer de los materiales e insumos en la oportunidad prevista en el calendario de avance de obra valorizado. Para tal efecto, EL CONTRATISTA debe solicitar la entrega del adelanto en un plazo de **[CONSIGNAR PLAZO]** días calendario anteriores al inicio del plazo antes mencionado, adjuntando a su solicitud la garantía por adelantos mediante carta fianza o póliza de caución y el comprobante de pago respectivo.

La primera solicitud de El CONTRATISTA debe realizarse una vez iniciado el plazo de ejecución de la obra. No procede el otorgamiento del adelanto para materiales e insumos en los casos en que las solicitudes correspondientes sean realizadas con posterioridad a las fechas señaladas en el calendario de adquisición de materiales e insumos.

- Si LA ENTIDAD considera necesario entregar adelantos para equipamiento y mobiliario, en el caso de contratos bajo la modalidad de llave en mano, deberá consignar la siguiente cláusula:

**CLÁUSULA.....: ADELANTO PARA EQUIPAMIENTO Y MOBILIARIO, EN CONTRATOS BAJO LA MODALIDAD LLAVE EN MANO**

“LA ENTIDAD otorgará adelantos para equipamiento y mobiliario por el **[CONSIGNAR PORCENTAJE<sup>26</sup>]** del monto del contrato original, conforme al calendario de adquisición de materiales e insumos que incluye el equipamiento y mobiliario, presentado por EL CONTRATISTA.

La entrega de los adelantos se realizará en un plazo de **[CONSIGNAR PLAZO]** días calendario previos a la fecha prevista en el calendario de adquisición de materiales e insumos que incluye el equipamiento y mobiliario para cada adquisición, con la finalidad que EL CONTRATISTA pueda disponer del equipamiento y mobiliario en la oportunidad prevista en el calendario de avance de obra valorizado. Para tal efecto, EL CONTRATISTA debe solicitar la entrega del adelanto en un plazo de **[CONSIGNAR PLAZO]** días calendario anteriores al inicio del plazo antes mencionado, adjuntando a su solicitud la garantía por adelantos mediante carta fianza o póliza de caución y el comprobante de pago respectivo.

La primera solicitud de El CONTRATISTA debe realizarse una vez iniciado el plazo de ejecución de la obra. No procede el otorgamiento del adelanto para equipamiento y mobiliario en los casos en que las solicitudes correspondientes sean realizadas con posterioridad a las fechas señaladas en el calendario de adquisición de materiales e insumos.

**Incorporar a las bases o eliminar, según corresponda.**

**Importante para la Entidad**

- **En caso la Entidad hubiese previsto la obligación de constituir un fideicomiso para la administración de los adelantos, se debe incluir la siguiente cláusula:**

**CLÁUSULA .....: FIDEICOMISO DE ADELANTOS<sup>27</sup>**

**Para la administración de los adelantos destinados a la ejecución de la obra, se constituirá un fideicomiso conforme a lo establecido en los artículos 184 y 185 del Reglamento. El procedimiento**

25 De conformidad con el numeral 180.2 del artículo 180 del Reglamento, los adelantos para materiales e insumos, no pueden superar el veinte por ciento (20%) del monto del contrato original, y en el caso de contratos bajo la modalidad de llave en mano, en los que se haya previsto el adelanto para equipamiento y mobiliario, no pueden superar en conjunto dicho porcentaje.

26 De conformidad con el numeral 180.2 del artículo 180 del Reglamento, los adelantos para materiales e insumos, no pueden superar el veinte por ciento (20%) del monto del contrato original, y en el caso de contratos bajo la modalidad de llave en mano, en los que se haya previsto el adelanto para equipamiento y mobiliario, no pueden superar en conjunto dicho porcentaje.

27 Cabe precisar que, cuando la Entidad no haya incorporado en las bases la obligación de constituir un fideicomiso para la administración de los adelantos destinados a la ejecución de obra, las partes pueden acordar la incorporación de una cláusula en el contrato para la constitución del fideicomiso, de acuerdo a lo previsto en el numeral 184.9 del artículo 184 del Reglamento.

*para la solicitud y entrega de los adelantos se rige por lo dispuesto en dichos artículos.*

#### **ADELANTO DIRECTO**

*“La Entidad otorgará [CONSIGNAR NÚMERO DE ADELANTOS A OTORGARSE] adelantos directos por el [CONSIGNAR PORCENTAJE QUE EN NINGÚN CASO EXCEDAN EN CONJUNTO EL 10% DEL MONTO DEL CONTRATO ORIGINAL] del monto del contrato original.*

#### **ADELANTO PARA MATERIALES E INSUMOS**

*“La Entidad otorgará adelantos para materiales e insumos por el [CONSIGNAR PORCENTAJE<sup>28</sup>] del monto del contrato original, conforme al calendario de adquisición de materiales e insumos presentado por el contratista.*

- *En el caso de obras bajo la modalidad de ejecución llave en mano, cuando se haya previsto otorgar adelanto para equipamiento y mobiliario, consignar lo siguiente:*

#### **ADELANTO PARA EQUIPAMIENTO Y MOBILIARIO, EN CONTRATOS BAJO LA MODALIDAD LLAVE EN MANO**

*“La Entidad otorgará adelantos para equipamiento y mobiliario por el [CONSIGNAR PORCENTAJE<sup>29</sup>] del monto del contrato original, conforme al calendario de adquisición de materiales e insumos que incluye el equipamiento y mobiliario, presentado por el contratista.*

*Incorporar a las bases o eliminar, según corresponda*

#### **CLÁUSULA UNDÉCIMA: CONFORMIDAD DE LA OBRA**

La conformidad de la obra será dada con la suscripción del Acta de Recepción de Obra.

#### **CLÁUSULA DUODÉCIMA: DECLARACIÓN JURADA DEL CONTRATISTA**

EL CONTRATISTA declara bajo juramento que se compromete a cumplir las obligaciones derivadas del presente contrato, bajo sanción de quedar inhabilitado para contratar con el Estado en caso de incumplimiento.

#### **CLÁUSULA DÉCIMA TERCERA: ASIGNACIÓN DE RIESGOS DEL CONTRATO DE OBRA**

[INCLUIR<sup>30</sup> EN ESTA CLÁUSULA LA IDENTIFICACIÓN Y ASIGNACIÓN DE RIESGOS QUE PUEDAN OCURRIR DURANTE LA EJECUCIÓN DE LA OBRA, ASI COMO LA DETERMINACIÓN DE LA PARTE DEL CONTRATO QUE DEBE ASUMIRLOS DURANTE LA EJECUCIÓN CONTRACTUAL, SEGÚN LAS DISPOSICIONES PREVISTAS EN LA DIRECTIVA “GESTIÓN DE RIESGOS EN LA PLANIFICACIÓN DE LA EJECUCIÓN DE OBRAS”. LA GESTION DE RIESGOS FORMA PARTE DE LA ÚLTIMA VERSIÓN DEL EXPEDIENTE TECNICO DE OBRA PUBLICADO EN LA OPCIÓN “VER EXPEDIENTE TÉCNICO DE OBRA” DEL SEACE].

#### **CLÁUSULA DÉCIMA CUARTA: RESPONSABILIDAD POR VICIOS OCULTOS**

Ni la suscripción del Acta de Recepción de Obra, ni el consentimiento de la liquidación del contrato de obra, enervan el derecho de LA ENTIDAD a reclamar, posteriormente, por defectos o vicios ocultos, conforme a lo dispuesto por los artículos 40 de la Ley de Contrataciones del Estado y 173

28 De conformidad con el numeral 180.2 del artículo 180 del Reglamento, los adelantos para materiales e insumos, no pueden superar el veinte por ciento (20%) del monto del contrato original, y en el caso de contratos bajo la modalidad de llave en mano, en los que se haya previsto el adelanto para equipamiento y mobiliario, no pueden superar en conjunto dicho porcentaje.

29 De conformidad con el numeral 180.2 del artículo 180 del Reglamento, los adelantos para materiales e insumos, no pueden superar el veinte por ciento (20%) del monto del contrato original, y en el caso de contratos bajo la modalidad de llave en mano, en los que se haya previsto el adelanto para equipamiento y mobiliario, no pueden superar en conjunto dicho porcentaje.

30 De acuerdo con el numeral 32.2 del artículo 32 de la Ley y el numeral 29.2 del artículo 29 del Reglamento, esta cláusula es obligatoria.

de su Reglamento.

El plazo máximo de responsabilidad de EL CONTRATISTA es de [CONSIGNAR TIEMPO EN AÑOS, NO MENOR DE 7 AÑOS] años, contados a partir de la conformidad de la recepción [INDICAR TOTAL O PARCIAL, SEGÚN CORRESPONDA] de la obra.

#### CLÁUSULA DÉCIMA QUINTA: PENALIDADES

Si EL CONTRATISTA incurre en retraso injustificado en la ejecución de las prestaciones objeto del contrato, LA ENTIDAD le aplica automáticamente una penalidad por mora por cada día de atraso, de acuerdo a la siguiente fórmula:

$$\text{Penalidad Diaria} = \frac{0.10 \times \text{monto vigente}}{F \times \text{plazo vigente en días}}$$

Donde:

**F = 0.15 para plazos mayores a sesenta (60) días o;**

**F = 0.40 para plazos menores o iguales a sesenta (60) días.**

El retraso se justifica a través de la solicitud de ampliación de plazo debidamente aprobado. Adicionalmente, se considera justificado el retraso y en consecuencia no se aplica penalidad, cuando EL CONTRATISTA acredite, de modo objetivamente sustentado, que el mayor tiempo transcurrido no le resulta imputable. En este último caso la calificación del retraso como justificado por parte de LA ENTIDAD no da lugar al pago de gastos generales ni costos directos de ningún tipo, conforme el numeral 162.5 del artículo 162 del Reglamento de la Ley de Contrataciones del Estado.

Adicionalmente a la penalidad por mora se aplicarán las siguientes penalidades:

Otras penalidades			
N°	Supuesto de aplicación de penalidad	Forma de cálculo	Procedimiento
1	Cuando el personal acreditado permanece menos de sesenta (60) días desde el inicio de su participación en la ejecución del contrato o del íntegro del plazo de ejecución, si este es menor a los sesenta (60) días, de conformidad con las disposiciones establecidas en el numeral 190.2 del artículo 190 del Reglamento.	[INCLUIR LA FORMA DE CÁLCULO, QUE NO PUEDE SER MENOR A LA MITAD DE UNA UNIDAD IMPOSITIVA TRIBUTARIA (0.5 UIT) NI MAYOR A UNA (1) UIT] por cada día de ausencia del personal en obra en el plazo previsto.	Según informe del [CONSIGNAR INSPECTOR O SUPERVISOR DE LA OBRA, SEGÚN CORRESPONDA].
2	En caso el contratista incumpla con su obligación de ejecutar la prestación con el personal acreditado o debidamente sustituido.	[INCLUIR LA FORMA DE CÁLCULO, QUE NO PUEDE SER MENOR A LA MITAD DE UNA UNIDAD IMPOSITIVA TRIBUTARIA (0.5 UIT) NI MAYOR A UNA (1) UIT] por cada día de ausencia del personal en obra.	Según informe del [CONSIGNAR INSPECTOR O SUPERVISOR DE LA OBRA, SEGÚN CORRESPONDA].
3	[INCLUIR OTRAS PENALIDADES, DE SER EL CASO]		

*En caso se haya autorizado el uso del cuaderno de obra físico, incluir la siguiente penalidad<sup>31</sup>:*

Otras penalidades			
N°	Supuesto de aplicación de penalidad	Forma de cálculo	Procedimiento

31 De conformidad con el numeral 9.3 de la Directiva N° 009-2020-OSCE/PRE "Lineamientos para el uso del Cuaderno de Obra Digital", excepcionalmente, una Entidad, de manera previa a la convocatoria del procedimiento de selección de la contratación de una obra, puede solicitar autorización para usar un cuaderno de obra físico, cuando en el lugar donde se ejecuta la obra no haya acceso a internet. Para dicho efecto, debe presentar la respectiva solicitud, por cada contrato de obra, a través del formato previsto en el Anexo N° 1 de dicha Directiva.

(...)	Si el contratista o su personal, no permite el acceso al cuaderno de obra al [CONSIGNAR INSPECTOR O SUPERVISOR DE LA OBRA, SEGÚN CORRESPONDA], impidiéndole anotar las ocurrencias.	Cinco por mil (5/1000) del monto de la valorización del periodo por cada día de dicho impedimento.	Según informe del [CONSIGNAR INSPECTOR O SUPERVISOR DE LA OBRA, SEGÚN CORRESPONDA].
Esta penalidad solo aplica si el cuaderno de obra es físico.			

#### Importante

*De haberse previsto otras penalidades a las previstas, incluir los supuestos de aplicación de penalidad, la forma de cálculo de la penalidad para cada supuesto y el procedimiento mediante el cual se verifica el supuesto a penalizar, conforme el artículo 163 del Reglamento de la Ley de Contrataciones del Estado.*

Estas penalidades se deducen de las valorizaciones o en la liquidación final, según corresponda; o si fuera necesario, se cobra del monto resultante de la ejecución de la garantía de fiel cumplimiento.

La penalidad por mora y las otras penalidades pueden alcanzar cada una un monto máximo equivalente al diez por ciento (10%) del monto del contrato vigente, o de ser el caso, del ítem que debió ejecutarse.

Cuando se llegue a cubrir el monto máximo de la penalidad por mora o el monto máximo para otras penalidades, LA ENTIDAD puede resolver el contrato por incumplimiento.

#### **CLÁUSULA DÉCIMA SEXTA: RESOLUCIÓN DEL CONTRATO**

Cualquiera de las partes puede resolver el contrato, de conformidad con el numeral 32.3 del artículo 32 y artículo 36 de la Ley de Contrataciones del Estado, y el artículo 164 de su Reglamento. De darse el caso, LA ENTIDAD procederá de acuerdo a lo establecido en los artículos 165 y 207 del Reglamento de la Ley de Contrataciones del Estado.

#### **CLÁUSULA DÉCIMA SÉTIMA: RESPONSABILIDAD DE LAS PARTES**

Cuando se resuelva el contrato por causas imputables a algunas de las partes, se debe resarcir los daños y perjuicios ocasionados, a través de la indemnización correspondiente. Ello no obsta la aplicación de las sanciones administrativas, penales y pecuniarias a que dicho incumplimiento diere lugar, en el caso que éstas correspondan.

Lo señalado precedentemente no exime a ninguna de las partes del cumplimiento de las demás obligaciones previstas en el presente contrato.

#### **CLÁUSULA DÉCIMA OCTAVA: ANTICORRUPCIÓN**

EL CONTRATISTA declara y garantiza no haber, directa o indirectamente, o tratándose de una persona jurídica a través de sus socios, integrantes de los órganos de administración, apoderados, representantes legales, funcionarios, asesores o personas vinculadas a las que se refiere el artículo 7 del Reglamento de la Ley de Contrataciones del Estado, ofrecido, negociado o efectuado, cualquier pago o, en general, cualquier beneficio o incentivo ilegal en relación al contrato.

Asimismo, el CONTRATISTA se obliga a conducirse en todo momento, durante la ejecución del contrato, con honestidad, probidad, veracidad e integridad y de no cometer actos ilegales o de corrupción, directa o indirectamente o a través de sus socios, accionistas, participacionistas, integrantes de los órganos de administración, apoderados, representantes legales, funcionarios, asesores y personas vinculadas a las que se refiere el artículo 7 del Reglamento de la Ley de Contrataciones del Estado.

Además, EL CONTRATISTA se compromete a i) comunicar a las autoridades competentes, de manera directa y oportuna, cualquier acto o conducta ilícita o corrupta de la que tuviera conocimiento; y ii) adoptar medidas técnicas, organizativas y/o de personal apropiadas para evitar los referidos actos o prácticas.



Finalmente, EL CONTRATISTA se compromete a no colocar a los funcionarios públicos con los que deba interactuar, en situaciones reñidas con la ética. En tal sentido, reconoce y acepta la prohibición de ofrecerles a éstos cualquier tipo de obsequio, donación, beneficio y/o gratificación, ya sea de bienes o servicios, cualquiera sea la finalidad con la que se lo haga.

#### **CLÁUSULA DÉCIMA NOVENA: MARCO LEGAL DEL CONTRATO**

Sólo en lo no previsto en este contrato, en la Ley de Contrataciones del Estado y su Reglamento, en las directivas que emita el OSCE y demás normativa especial que resulte aplicable, serán de aplicación supletoria las disposiciones pertinentes del Código Civil vigente, cuando corresponda, y demás normas de derecho privado.

#### **CLÁUSULA VIGÉSIMA: SOLUCIÓN DE CONTROVERSIAS<sup>32</sup>**

Las controversias que surjan entre las partes durante la ejecución del contrato se resuelven mediante conciliación o arbitraje, según el acuerdo de las partes.

Cualquiera de las partes tiene derecho a iniciar el arbitraje a fin de resolver dichas controversias dentro del plazo de caducidad previsto en la Ley de Contrataciones del Estado y su Reglamento.

Facultativamente, cualquiera de las partes tiene el derecho a solicitar una conciliación dentro del plazo de caducidad correspondiente, según lo señalado en el artículo 224 del Reglamento de la Ley de Contrataciones del Estado, sin perjuicio de recurrir al arbitraje, en caso no se llegue a un acuerdo entre ambas partes o se llegue a un acuerdo parcial. Las controversias sobre nulidad del contrato solo pueden ser sometidas a arbitraje.

El Laudo arbitral emitido es inapelable, definitivo y obligatorio para las partes desde el momento de su notificación, según lo previsto en el numeral 45.21 del artículo 45 de la Ley de Contrataciones del Estado.

##### **Importante para la Entidad**

*De acuerdo con lo dispuesto en el numeral 243.4 del artículo 243 del Reglamento, la obligatoriedad de someter a Junta de Resolución de Disputas las controversias en los contratos de obra por montos superiores a veinte millones con 00/100 Soles (S/ 20 000 000,00), es obligatoria. Asimismo, el sometimiento de la solución de controversias a una Junta de Resolución de Disputas en los contratos cuyos montos sean iguales o menores a veinte millones con 00/100 Soles (S/ 20 000 000,00) es facultativa. En tal sentido, según lo previsto en el Anexo N° 2 de la Directiva N° 012-2019-OSCE/CD incluir la siguiente cláusula, según corresponda:*

#### **CLÁUSULA VIGÉSIMA PRIMERA: JUNTA DE RESOLUCIÓN DE DISPUTAS**

*Las partes acuerdan para la solución de las controversias derivadas del presente Contrato de Obra conformar una Junta de Resolución de Disputas (en adelante, la JRD) de acuerdo a las disposiciones de la Ley de Contrataciones del Estado, su Reglamento y las directivas que emita OSCE al respecto (en adelante, las "Normas Aplicables a la JRD"); encargando su organización y administración al [DENOMINACIÓN O RAZÓN SOCIAL DEL CENTRO DE ADMINISTRACIÓN DESIGNADO POR LAS PARTES AL CUAL ENCARGAN LA ORGANIZACIÓN DE LA JRD].*

*La JRD estará compuesta por [TRES (3) MIEMBROS / UN (1) MIEMBRO], los/el cual/es será/n designado/s conforme a las Normas Aplicables a la JRD.*

*Todas las controversias generadas entre las partes con ocasión al presente Contrato de Obra deben ser sometidas, en primer lugar, a la decisión de la JRD de conformidad con las Normas Aplicables a las JRD.*

*La decisión que emita la JRD es vinculante y, por tanto, de inmediato y obligatorio cumplimiento para las partes conforme a lo establecido en las Normas Aplicables a la JRD. El incumplimiento de la decisión otorga a la parte afectada la potestad de resolver el contrato, previo aviso requiriendo*

32 De acuerdo con el numeral 225.3 del artículo 225 del Reglamento, las partes pueden recurrir al arbitraje ad hoc cuando las controversias deriven de procedimientos de selección cuyo valor referencial sea menor o igual a cinco millones con 00/100 soles (S/ 5 000 000,00).

*el cumplimiento.*

*En caso alguna de las Partes no esté de acuerdo con la decisión emitida por la JRD, podrá someter la controversia a arbitraje conforme a lo establecido en las Normas Aplicables a la JRD. Las Partes acuerdan que es condición obligatoria para el inicio del arbitraje el haber concluido de modo previo el procedimiento ante la JRD.*

*Si una Parte no manifiesta su disconformidad con una decisión emitida por la JRD en el plazo previsto en las Normas Aplicables a las JRD, entonces dicha decisión adquiere el carácter de definitiva y no podrá ser sometida a arbitraje. Si una Parte manifiesta su disconformidad con una decisión emitida por la JRD en el plazo previsto en las Normas Aplicables a las JRD, pero no inicia el arbitraje respectivo en el plazo previsto en dichas Normas, aquella adquiere la calidad de definitiva.*

**Incorporar o eliminar, según corresponda**

#### **CLÁUSULA VIGÉSIMA SEGUNDA: FACULTAD DE ELEVAR A ESCRITURA PÚBLICA**

Cualquiera de las partes puede elevar el presente contrato a Escritura Pública corriendo con todos los gastos que demande esta formalidad.

#### **CLÁUSULA VIGÉSIMA TERCERA: DOMICILIO PARA EFECTOS DE LA EJECUCIÓN CONTRACTUAL**

Las partes declaran el siguiente domicilio para efecto de las notificaciones que se realicen durante la ejecución del presente contrato:

DOMICILIO DE LA ENTIDAD: [.....]

DOMICILIO DEL CONTRATISTA: [CONSIGNAR EL DOMICILIO SEÑALADO POR EL POSTOR GANADOR DE LA BUENA PRO AL PRESENTAR LOS REQUISITOS PARA EL PERFECCIONAMIENTO DEL CONTRATO]

La variación del domicilio aquí declarado de alguna de las partes debe ser comunicada a la otra parte, formalmente y por escrito, con una anticipación no menor de quince (15) días calendario.

De acuerdo con las bases integradas, la oferta y las disposiciones del presente contrato, las partes lo firman por duplicado en señal de conformidad en la ciudad de [.....] al [CONSIGNAR FECHA].

\_\_\_\_\_  
“LA ENTIDAD”

\_\_\_\_\_  
“EL CONTRATISTA”

#### **Importante**

*Este documento puede firmarse digitalmente si ambas partes cuentan con firma digital, según la Ley N° 27269, Ley de Firmas y Certificados Digitales<sup>33</sup>.*

33 Para mayor información sobre la normativa de firmas y certificados digitales ingresar a: <https://www.indecopi.gob.pe/web/firmas-digitales/firmar-y-certificados-digitales>



CAPÍTULO VI  
CONSTANCIA DE PRESTACIÓN DE EJECUCIÓN DE OBRA

De conformidad con el artículo 169 del Reglamento, se deja expresa constancia de la culminación de la prestación derivada del contrato mencionado en el numeral 3 del presente documento.

1	DATOS DEL DOCUMENTO	Número del documento			
		Fecha de emisión del documento			
2	DATOS DEL CONTRATISTA	Nombre, denominación o razón social			
		RUC			
		EN CASO EL CONTRATISTA SEA UN CONSORCIO, ADEMÁS SE DEBERÁ REGISTRAR LA SIGUIENTE INFORMACIÓN:			
		Nombre o razón social del integrante del consorcio	RUC	%	Descripción de las obligaciones
3	DATOS DEL CONTRATO	Número del contrato			
		Tipo y número del procedimiento de selección			
		Descripción del objeto del contrato			
		Fecha de suscripción del contrato			
		Monto del contrato			
4	DATOS DE LA OBRA	Denominación de la obra			
		Ubicación de la obra (Región, Provincia y Distrito)			
		Nombres y apellidos del Supervisor de la Obra			
		Plazo de ejecución de la obra	Plazo original	días calendario	
			Ampliación(es) de plazo	días calendario	
			Total plazo	días calendario	
			Fecha de culminación de la obra		
			Fecha de recepción de la obra		
		Monto de la obra	Fecha de liquidación de la obra		
			Número de adicionales de obra		
			Monto total de los adicionales		
Número de deductivos					
Monto total de los deductivos					
	Monto total de la obra (sólo componente de obra)				

**MUNICIPALIDAD DISTRITAL DE YANATILE**  
**ADJUDICACION SIMPLIFICADA N° 014-2024-MDY PRIMERA CONVOCATORIA**

<b>5</b>	<b>APLICACIÓN DE PENALIDADES</b>	Monto de las penalidades por mora				
		Monto de otras penalidades				
		Monto total de las penalidades aplicadas				
<b>6</b>	<b>SOLUCIÓN DE CONTROVERSIAS DEL CONTRATO</b>	Junta de Resolución de Disputas	Si		No	
		Arbitraje	Si		No	
		N° de arbitrajes				
<b>7</b>	<b>DATOS DE LA ENTIDAD</b>	Nombre de la Entidad				
		RUC de la Entidad				
		Nombres y apellidos del funcionario que emite la constancia				
		Cargo que ocupa en la Entidad				
		Teléfono de contacto				
<b>8</b>						
	<b>NOMBRE, FIRMA Y SELLO DEL FUNCIONARIO COMPETENTE</b>					

## ANEXOS

ANEXO N° 1

DECLARACIÓN JURADA DE DATOS DEL POSTOR

Señores

**[CONSIGNAR ÓRGANO ENCARGADO DE LAS CONTRATACIONES O COMITÉ DE SELECCIÓN, SEGÚN CORRESPONDA]**

**ADJUDICACIÓN SIMPLIFICADA N° [CONSIGNAR NOMENCLATURA DEL PROCEDIMIENTO]**

Presente.-

El que se suscribe, [.....], postor y/o Representante Legal de [CONSIGNAR EN CASO DE SER PERSONA JURÍDICA], identificado con [CONSIGNAR TIPO DE DOCUMENTO DE IDENTIDAD] N° [CONSIGNAR NÚMERO DE DOCUMENTO DE IDENTIDAD], con poder inscrito en la localidad de [CONSIGNAR EN CASO DE SER PERSONA JURÍDICA] en la Ficha N° [CONSIGNAR EN CASO DE SER PERSONA JURÍDICA] Asiento N° [CONSIGNAR EN CASO DE SER PERSONA JURÍDICA], **DECLARO BAJO JURAMENTO** que la siguiente información se sujeta a la verdad:

Nombre, Denominación o Razón Social :			
Domicilio Legal :			
RUC :	Teléfono(s) :		
MYPE <sup>34</sup>		Sí	No
Correo electrónico :			

**Autorización de notificación por correo electrónico:**

Autorizo que se notifiquen al correo electrónico indicado las siguientes actuaciones:

1. Solicitud de reducción de la oferta económica.
2. Solicitud de subsanación de los requisitos para perfeccionar el contrato.
3. Solicitud para presentar los documentos para perfeccionar el contrato, según orden de prelación, de conformidad con lo previsto en el artículo 141 del Reglamento.
4. Respuesta a la solicitud de acceso al expediente de contratación.

Asimismo, me comprometo a remitir la confirmación de recepción, en el plazo máximo de dos (2) días hábiles de recibida la comunicación.

[CONSIGNAR CIUDAD Y FECHA]

.....  
**Firma, Nombres y Apellidos del postor o Representante legal, según corresponda**

**Importante**

*La notificación dirigida a la dirección de correo electrónico consignada se entenderá válidamente efectuada cuando la Entidad reciba acuse de recepción.*

34 Esta información será verificada por la Entidad en la página web del Ministerio de Trabajo y Promoción del Empleo en la sección consulta de empresas acreditadas en el REMYPE en el link <http://www2.trabajo.gob.pe/servicios-en-linea-2-2/> y se tendrá en consideración, en caso el postor ganador de la buena pro solicite la retención del diez por ciento (10%) del monto del contrato, en calidad de garantía de fiel cumplimiento, según las condiciones previstas en el numeral 149.4 del artículo 149 y numeral 151.3 del artículo 151 del Reglamento. Asimismo, dicha información se tendrá en cuenta en caso de empate, conforme a lo previsto en el artículo 91 del Reglamento.

**Importante**

*Cuando se trate de consorcios, la declaración jurada es la siguiente:*

**ANEXO N° 1**

**DECLARACIÓN JURADA DE DATOS DEL POSTOR**

Señores

**[CONSIGNAR ÓRGANO ENCARGADO DE LAS CONTRATACIONES O COMITÉ DE SELECCIÓN, SEGÚN CORRESPONDA]**

**ADJUDICACIÓN SIMPLIFICADA N° [CONSIGNAR NOMENCLATURA DEL PROCEDIMIENTO]**

Presente.-

El que se suscribe, [...], representante común del consorcio [CONSIGNAR EL NOMBRE DEL CONSORCIO], identificado con [CONSIGNAR TIPO DE DOCUMENTO DE IDENTIDAD] N° [CONSIGNAR NÚMERO DE DOCUMENTO DE IDENTIDAD], **DECLARO BAJO JURAMENTO** que la siguiente información se sujeta a la verdad:

Datos del consorciado 1				
Nombre, Denominación o Razón Social :				
Domicilio Legal :				
RUC :	Teléfono(s) :			
MYPE <sup>35</sup>		Sí	No	
Correo electrónico :				

Datos del consorciado 2				
Nombre, Denominación o Razón Social :				
Domicilio Legal :				
RUC :	Teléfono(s) :			
MYPE <sup>36</sup>		Sí	No	
Correo electrónico :				

Datos del consorciado ...				
Nombre, Denominación o Razón Social :				
Domicilio Legal :				
RUC :	Teléfono(s) :			
MYPE <sup>37</sup>		Sí	No	
Correo electrónico :				

**Autorización de notificación por correo electrónico:**

Correo electrónico del consorcio:

35 Esta información será verificada por la Entidad en la página web del Ministerio de Trabajo y Promoción del Empleo en la sección consulta de empresas acreditadas en el REMYPE en el link <http://www2.trabajo.gob.pe/servicios-en-linea-2-2/> y se tendrá en consideración, en caso el consorcio ganador de la buena pro solicite la retención del diez por ciento (10%) del monto del contrato, en calidad de garantía de fiel cumplimiento, según las condiciones previstas en el numeral 149.4 del artículo 149 y numeral 151.3 del artículo 151 del Reglamento. Asimismo, dicha información se tendrá en cuenta en caso de empate, conforme a lo previsto en el artículo 91 del Reglamento. Para dichos efectos, todos los integrantes del consorcio deben acreditar la condición de micro o pequeña empresa.

36 Ibídem.

37 Ibídem.

Autorizo que se notifiquen al correo electrónico indicado las siguientes actuaciones:

1. Solicitud de reducción de la oferta económica.
2. Solicitud de subsanación de los requisitos para perfeccionar el contrato.
3. Solicitud para presentar los documentos para perfeccionar el contrato, según orden de prelación, de conformidad con lo previsto en el artículo 141 del Reglamento.
4. Respuesta a la solicitud de acceso al expediente de contratación.

Asimismo, me comprometo a remitir la confirmación de recepción, en el plazo máximo de dos (2) días hábiles de recibida la comunicación.

[CONSIGNAR CIUDAD Y FECHA]

.....  
**Firma, Nombres y Apellidos del representante  
común del consorcio**

**Importante**

*La notificación dirigida a la dirección de correo electrónico consignada se entenderá válidamente efectuada cuando la Entidad reciba acuse de recepción.*

## ANEXO N° 2

### DECLARACIÓN JURADA

(ART. 52 DEL REGLAMENTO DE LA LEY DE CONTRATACIONES DEL ESTADO)

Señores

**[CONSIGNAR ÓRGANO ENCARGADO DE LAS CONTRATACIONES O COMITÉ DE SELECCIÓN, SEGÚN CORRESPONDA]**

**ADJUDICACIÓN SIMPLIFICADA N° [CONSIGNAR NOMENCLATURA DEL PROCEDIMIENTO]**

Presente.-

Mediante el presente el suscrito, postor y/o Representante Legal de **[CONSIGNAR EN CASO DE SER PERSONA JURÍDICA]**, declaro bajo juramento:

- i. No haber incurrido y me obligo a no incurrir en actos de corrupción, así como a respetar el principio de integridad.
- ii. No tener impedimento para postular en el procedimiento de selección ni para contratar con el Estado, conforme al artículo 11 de la Ley de Contrataciones del Estado.
- iii. Conocer las sanciones contenidas en la Ley de Contrataciones del Estado y su Reglamento, así como las disposiciones aplicables de la Ley N° 27444, Ley del Procedimiento Administrativo General.
- iv. Participar en el presente proceso de contratación en forma independiente sin mediar consulta, comunicación, acuerdo, arreglo o convenio con ningún proveedor; y, conocer las disposiciones del Decreto Legislativo N° 1034, Decreto Legislativo que aprueba la Ley de Represión de Conductas Anticompetitivas.
- v. Conocer, aceptar y someterme a las bases, condiciones y reglas del procedimiento de selección.
- vi. Ser responsable de la veracidad de los documentos e información que presento en el presente procedimiento de selección.
- vii. Comprometerme a mantener la oferta presentada durante el procedimiento de selección y a perfeccionar el contrato, en caso de resultar favorecido con la buena pro.

[CONSIGNAR CIUDAD Y FECHA]

.....  
**Firma, Nombres y Apellidos del postor o Representante legal, según corresponda**

#### Importante

*En el caso de consorcios, cada integrante debe presentar esta declaración jurada, salvo que sea presentada por el representante común del consorcio.*



### ANEXO N° 3

#### DECLARACIÓN JURADA DE CUMPLIMIENTO DEL EXPEDIENTE TÉCNICO

Señores

**[CONSIGNAR ÓRGANO ENCARGADO DE LAS CONTRATACIONES O COMITÉ DE SELECCIÓN, SEGÚN CORRESPONDA]**

**ADJUDICACIÓN SIMPLIFICADA N° [CONSIGNAR NOMENCLATURA DEL PROCEDIMIENTO]**

Presente.-

Es grato dirigirme a usted, para hacer de su conocimiento que luego de haber examinado las bases y demás documentos del procedimiento de la referencia y, conociendo todos los alcances y las condiciones detalladas en dichos documentos, el postor que suscribe ofrece la ejecución de la obra **[CONSIGNAR EL OBJETO DE LA CONVOCATORIA]**, de conformidad con el respectivo Expediente Técnico y las demás condiciones que se indican en el numeral 3.1 del Capítulo III de la sección específica de las bases y los documentos del procedimiento.

**[CONSIGNAR CIUDAD Y FECHA]**

.....  
**Firma, Nombres y Apellidos del postor o  
Representante legal o común, según corresponda**

## ANEXO N° 4

### DECLARACIÓN JURADA DE PLAZO DE EJECUCIÓN DE LA OBRA

Señores

**[CONSIGNAR ÓRGANO ENCARGADO DE LAS CONTRATACIONES O COMITÉ DE SELECCIÓN, SEGÚN CORRESPONDA]**

**ADJUDICACIÓN SIMPLIFICADA N° [CONSIGNAR NOMENCLATURA DEL PROCEDIMIENTO]**

Presente.-

Mediante el presente, con pleno conocimiento de las condiciones que se exigen en las bases del procedimiento de la referencia, me comprometo a ejecutar la obra **[CONSIGNAR LA DENOMINACIÓN DE LA CONVOCATORIA]** en el plazo de **[CONSIGNAR EL PLAZO OFERTADO, EL CUAL DEBE SER EXPRESADO EN DÍAS CALENDARIO]** días calendario.

**[CONSIGNAR CIUDAD Y FECHA]**

.....  
**Firma, Nombres y Apellidos del postor o  
Representante legal o común, según corresponda**

#### Importante para la Entidad

- *Cuando en el expediente de contratación establezca que la obra debe ejecutarse bajo la modalidad de ejecución llave en mano, considerar lo siguiente, según corresponda*

*“Mediante el presente, con pleno conocimiento de las condiciones que se exigen en las bases del procedimiento de la referencia, me comprometo a ejecutar la obra **[CONSIGNAR LA DENOMINACIÓN DE LA CONVOCATORIA]**, su equipamiento, mobiliario y montaje hasta la puesta en servicio, en el plazo de **[CONSIGNAR EL PLAZO OFERTADO, EL CUAL DEBE ESTAR EXPRESADO EN DÍAS CALENDARIO]** días calendario” 38*

*“Mediante el presente, con pleno conocimiento de las condiciones que se exigen en las bases del procedimiento de la referencia, me comprometo a ejecutar la obra **[CONSIGNAR LA DENOMINACIÓN DE LA CONVOCATORIA]**, su equipamiento, mobiliario y montaje hasta la puesta en servicio, en el plazo de **[CONSIGNAR EL PLAZO OFERTADO, EL CUAL DEBE ESTAR EXPRESADO EN DÍAS CALENDARIO]** días calendario, y la ejecución de la operación asistida de la obra en el plazo de **[CONSIGNAR EL PLAZO OFERTADO DE LA PRESTACIÓN ASISTIDA DE LA OBRA, EL CUAL DEBE ESTAR EXPRESADO EN DÍAS CALENDARIO]** días calendario.” 39*

**Incluir las disposiciones, según corresponda. Una vez culminada la elaboración de las bases, las notas que no se incorporen deben ser eliminadas.**

38 Este párrafo debe ser incluido en el caso de obras que se ejecuten bajo la modalidad de ejecución llave en mano que no incluya operación asistida.

39 Este párrafo debe ser incluido en el caso de obras que se ejecuten bajo la modalidad de ejecución llave en mano que incluya operación asistida.

ANEXO N° 5

PROMESA DE CONSORCIO

(Sólo para el caso en que un consorcio se presente como postor)

Señores

[CONSIGNAR ÓRGANO ENCARGADO DE LAS CONTRATACIONES O COMITÉ DE SELECCIÓN, SEGÚN CORRESPONDA]

ADJUDICACIÓN SIMPLIFICADA N° [CONSIGNAR NOMENCLATURA DEL PROCEDIMIENTO]

Presente.-

Los suscritos declaramos expresamente que hemos convenido en forma irrevocable, durante el lapso que dure el procedimiento de selección, para presentar una oferta conjunta a la **ADJUDICACIÓN SIMPLIFICADA N° [CONSIGNAR NOMENCLATURA DEL PROCEDIMIENTO]**.

Asimismo, en caso de obtener la buena pro, nos comprometemos a formalizar el contrato de consorcio, de conformidad con lo establecido por el artículo 140 del Reglamento de la Ley de Contrataciones del Estado, bajo las siguientes condiciones:

a) Integrantes del consorcio

1. [NOMBRE, DENOMINACIÓN O RAZÓN SOCIAL DEL CONSORCIADO 1].
2. [NOMBRE, DENOMINACIÓN O RAZÓN SOCIAL DEL CONSORCIADO 2].

b) Designamos a [CONSIGNAR NOMBRES Y APELLIDOS DEL REPRESENTANTE COMÚN], identificado con [CONSIGNAR TIPO DE DOCUMENTO DE IDENTIDAD] N° [CONSIGNAR NÚMERO DE DOCUMENTO DE IDENTIDAD], como representante común del consorcio para efectos de participar en todos los actos referidos al procedimiento de selección, suscripción y ejecución del contrato correspondiente con [CONSIGNAR NOMBRE DE LA ENTIDAD].

Asimismo, declaramos que el representante común del consorcio no se encuentra impedido, inhabilitado ni suspendido para contratar con el Estado.

c) Fijamos nuestro domicilio legal común en [.....].

d) Las obligaciones que corresponden a cada uno de los integrantes del consorcio son las siguientes:

- |    |   |             |
|----|---|-------------|
| 1. | OBLIGACIONES DE [NOMBRE, DENOMINACIÓN O RAZÓN SOCIAL DEL CONSORCIADO 1] | [ % ]<br>40 |
|----|---|-------------|

[DESCRIBIR LAS OBLIGACIONES DEL CONSORCIADO 1]

- |    |   |             |
|----|---|-------------|
| 2. | OBLIGACIONES DE [NOMBRE, DENOMINACIÓN O RAZÓN SOCIAL DEL CONSORCIADO 2] | [ % ]<br>41 |
|----|---|-------------|

[DESCRIBIR LAS OBLIGACIONES DEL CONSORCIADO 2]

TOTAL OBLIGACIONES	100%42
--------------------	--------

40 Consignar únicamente el porcentaje total de las obligaciones, el cual debe ser expresado en número entero, sin decimales.

41 Consignar únicamente el porcentaje total de las obligaciones, el cual debe ser expresado en número entero, sin decimales.

42 Este porcentaje corresponde a la sumatoria de los porcentajes de las obligaciones de cada uno de los integrantes del consorcio.

[CONSIGNAR CIUDAD Y FECHA]

.....  
**Consortiado 1**  
Nombres, apellidos y firma del Consortiado 1  
o de su Representante Legal  
Tipo y N° de Documento de Identidad

.....  
**Consortiado 2**  
Nombres, apellidos y firma del Consortiado 2  
o de su Representante Legal  
Tipo y N° de Documento de Identidad

**Importante**

*De conformidad con el artículo 52 del Reglamento, las firmas de los integrantes del consorcio deben ser legalizadas.*

**Importante para la Entidad**

*En caso de la contratación de la ejecución de una obra bajo el sistema a precios unitarios incluir el siguiente anexo:*

*Esta nota deberá ser eliminada una vez culminada la elaboración de las bases*

**ANEXO N° 6**

**PRECIO DE LA OFERTA**

**ÍTEM N° [INDICAR NÚMERO]**

Señores

**[CONSIGNAR ÓRGANO ENCARGADO DE LAS CONTRATACIONES O COMITÉ DE SELECCIÓN, SEGÚN CORRESPONDA]**

**ADJUDICACIÓN SIMPLIFICADA N° [CONSIGNAR NOMENCLATURA DEL PROCEDIMIENTO]**  
Presente.-

Es grato dirigirme a usted, para hacer de su conocimiento que, de acuerdo con las bases, mi oferta es la siguiente:

**[INCLUIR LA ESTRUCTURA DEL PRESUPUESTO DE OBRA, A FIN DE QUE EL POSTOR CONSIGNE LOS PRECIOS UNITARIOS Y EL PRECIO TOTAL DE SU OFERTA, TAL COMO SE MUESTRA DE MANERA REFERENCIAL EN EL SIGUIENTE EJEMPLO:]**

N° ITEM	PARTIDA	UNIDAD	METRADO	PU	SUB TOTAL

1	Total costo directo (A)	
2	Gastos generales	
2.1	Gastos fijos	
2.2	Gastos variables	
	Total gastos generales (B)	
3	Utilidad (C)	
	SUBTOTAL (A+B+C)	
4	IGV43	
5	Monto total de la oferta	

...]

El precio de la oferta en **[CONSIGNAR LA MONEDA DE LA CONVOCATORIA]** incluye todos los tributos, seguros, transporte, inspecciones, pruebas y, de ser el caso, los costos laborales conforme a la legislación vigente, así como cualquier otro concepto que pueda tener incidencia sobre el costo de la obra a ejecutar; excepto la de aquellos postores que gocen de alguna exoneración legal, no incluirán en el precio de su oferta los tributos respectivos.

**[CONSIGNAR CIUDAD Y FECHA]**

43 Para el cálculo del IGV, aplica el redondeo previsto en la Resolución de Superintendencia SUNAT N° 025-2000/SUNAT o norma que la reemplace. En ese sentido, el porcentaje se calcula considerando dos (2) decimales. Para efectos del redondeo  
i) Si el primer decimal siguiente es inferior a cinco (5), el valor permanecerá igual, suprimiéndose los decimales posteriores  
y ii) Si el primer decimal siguiente es igual o superior a cinco (5), el valor será incrementado en un centésimo.

.....  
**Firma, Nombres y Apellidos del postor o  
Representante legal o común, según corresponda**

#### **Importante**

- *En caso que el postor reduzca su oferta, según lo previsto en el artículo 68 del Reglamento, debe presentar nuevamente este Anexo.*
- *El postor que goce de alguna exoneración legal, debe indicar que su oferta no incluye el tributo materia de la exoneración, debiendo incluir el siguiente texto:*  
  
*“Mi oferta no incluye [CONSIGNAR EL TRIBUTO MATERIA DE LA EXONERACIÓN]”.*
- *El análisis de precios unitarios y el detalle de los gastos generales fijos y variables no se presentan en la oferta, sino para el perfeccionamiento del contrato.*

#### **Importante para la Entidad**

- *A fin de facilitar la labor del órgano encargado de las contrataciones o comité de selección, según corresponda, se recomienda publicar conjuntamente con las bases un archivo en Excel del presupuesto de la obra conforme el expediente técnico a fin de que los postores puedan utilizarlo al momento de elaborar su oferta. En tal caso, consignar lo siguiente:*  
  
*“Adicionalmente al documento escaneado del presente anexo, el postor puede adjuntar el archivo en Excel del presupuesto de la obra (que fue publicado conjuntamente con las bases), completando la información que sustenta el precio de su oferta. En caso de divergencia prevalece el documento escaneado del precio de la oferta”.*
- *En caso de procedimientos según relación de ítems, consignar lo siguiente:*  
  
*“El postor debe presentar el precio de su oferta en forma independiente, en los ítems que se presente”.*
- *En caso de contratación de obras por paquete, consignar lo siguiente:*  
  
*“El postor debe presentar el precio de su oferta con el detalle de cada obra incluida en el paquete”.*
- *En caso de contrataciones que conllevan la ejecución de prestaciones accesorias, consignar lo siguiente:*  
  
*“El postor debe detallar en el precio de su oferta, el monto correspondiente a la prestación principal y las prestaciones accesorias”.*
- *Si durante la fase de actos preparatorios, las Entidades advierten que es posible la participación de proveedores que gozan del beneficio de la exoneración del IGV prevista en la Ley N° 27037, Ley de Promoción de la Inversión en la Amazonía, consignar lo siguiente:*  
  
*“La oferta de los postores que presenten la Declaración Jurada de cumplimiento de condiciones para la aplicación de la exoneración del IGV (Anexo N° 7), debe encontrarse dentro de los límites del valor referencial sin IGV”.*

**Incluir las disposiciones, según corresponda. Una vez culminada la elaboración de las bases, las notas que no se incorporen deben ser eliminadas**

**Importante para la Entidad**

*En caso de la contratación de la ejecución de una obra bajo el sistema a suma alzada incluir el siguiente anexo:*

*Esta nota deberá ser eliminada una vez culminada la elaboración de las bases*

**ANEXO N° 6**

**PRECIO DE LA OFERTA**

**ÍTEM N° [INDICAR NÚMERO]**

Señores

**[CONSIGNAR ÓRGANO ENCARGADO DE LAS CONTRATACIONES O COMITÉ DE SELECCIÓN, SEGÚN CORRESPONDA]**

**ADJUDICACIÓN SIMPLIFICADA N° [CONSIGNAR NOMENCLATURA DEL PROCEDIMIENTO]**

Presente.-

Es grato dirigirme a usted, para hacer de su conocimiento que, de acuerdo con las bases, mi oferta es la siguiente:

CONCEPTO	PRECIO TOTAL
<b>TOTAL</b>	

El precio de la oferta **[CONSIGNAR LA MONEDA DE LA CONVOCATORIA]** incluye todos los tributos, seguros, transporte, inspecciones, pruebas y, de ser el caso, los costos laborales conforme a la legislación vigente, así como cualquier otro concepto que pueda tener incidencia sobre el costo de la obra a ejecutar; excepto la de aquellos postores que gocen de alguna exoneración legal, no incluirán en el precio de su oferta los tributos respectivos.

**[CONSIGNAR CIUDAD Y FECHA]**

.....  
**Firma, Nombres y Apellidos del postor o  
Representante legal o común, según corresponda**

**Importante**

- El postor debe adjuntar el desagregado de partidas que sustenta su oferta, tal como se muestra de manera referencial en el siguiente ejemplo:*

N° ITEM	PARTIDA	UNIDAD	METRADO	PU	SUB TOTAL
1	Total costo directo (A)				
2	Gastos generales				
2.1	Gastos fijos				



2.2	Gastos variables	
	Total gastos generales (B)	
3	Utilidad (C)	
	SUBTOTAL (A+B+C)	
4	IGV44	
5	Monto total de la oferta	

- *En caso que el postor reduzca su oferta, según lo previsto en el artículo 68 del Reglamento, debe presentar nuevamente este Anexo.*
- *El postor que goce de alguna exoneración legal, debe indicar que su oferta no incluye el tributo materia de la exoneración, debiendo incluir el siguiente texto:  
"Mi oferta no incluye [CONSIGNAR EL TRIBUTO MATERIA DE LA EXONERACIÓN]".*
- *De ser el caso, el análisis de precios unitarios y el detalle de los gastos generales fijos y variables no se presentan en la oferta, sino para el perfeccionamiento del contrato.*

#### Importante para la Entidad

- *A fin de facilitar la labor del órgano encargado de las contrataciones o comité de selección, según corresponda, se recomienda publicar conjuntamente con las bases un archivo en Excel del presupuesto de la obra conforme el expediente técnico a fin de que los postores puedan utilizarlo al momento de elaborar su oferta. En tal caso, consignar lo siguiente:*

*"Adicionalmente al documento escaneado del presente anexo, el postor puede adjuntar el archivo en Excel del presupuesto de la obra (que fue publicado conjuntamente con las bases), completando la información que sustenta el precio de su oferta. En caso de divergencia prevalece el documento escaneado del precio de la oferta".*

- *En caso de procedimientos según relación de ítems, consignar lo siguiente:*

*"El postor debe presentar el precio de su oferta en forma independiente, en los ítems que se presente".*

- *En caso de contratación de obras por paquete, consignar lo siguiente:*

*"El postor debe presentar el precio de su oferta con el detalle de cada obra incluida en el paquete".*

- *En caso de contrataciones que conllevan la ejecución de prestaciones accesorias, consignar lo siguiente:*

*"El postor debe detallar en el precio de su oferta, el monto correspondiente a la prestación principal y las prestaciones accesorias".*

- *Si durante la fase de actos preparatorios, las Entidades advierten que es posible la participación de proveedores que gozan del beneficio de la exoneración del IGV prevista en la Ley N° 27037, Ley de Promoción de la Inversión en la Amazonía, consignar lo siguiente:*

*"La oferta de los postores que presenten la Declaración Jurada de cumplimiento de condiciones para la aplicación de la exoneración del IGV (Anexo N° 7), debe encontrarse dentro de los límites del valor referencial sin IGV".*

**Incluir las disposiciones, según corresponda. Una vez culminada la elaboración de las bases, las notas que no se incorporen deben ser eliminadas**

44 Para el cálculo del IGV, aplica el redondeo previsto en la Resolución de Superintendencia SUNAT N° 025-2000/SUNAT o norma que la reemplace. En ese sentido, el porcentaje se calcula considerando dos (2) decimales. Para efectos del redondeo  
i) Si el primer decimal siguiente es inferior a cinco (5), el valor permanecerá igual, suprimiéndose los decimales posteriores  
y ii) Si el primer decimal siguiente es igual o superior a cinco (5), el valor será incrementado en un centésimo.

**Importante para la Entidad**

*En caso de la contratación de la ejecución de una obra bajo el esquema mixto de suma alzada y precios unitarios incluir el siguiente anexo:*

*Esta nota deberá ser eliminada una vez culminada la elaboración de las bases*

**ANEXO N° 6**

**PRECIO DE LA OFERTA**

**ÍTEM N° [INDICAR NÚMERO]**

Señores

**[CONSIGNAR ÓRGANO ENCARGADO DE LAS CONTRATACIONES O COMITÉ DE SELECCIÓN, SEGÚN CORRESPONDA]**

**ADJUDICACIÓN SIMPLIFICADA N° [CONSIGNAR NOMENCLATURA DEL PROCEDIMIENTO]**

Presente.-

Es grato dirigirme a usted, para hacer de su conocimiento que, de acuerdo con las bases, mi oferta es la siguiente:

**[INCLUIR LA ESTRUCTURA DEL PRESUPUESTO DE OBRA EXTRAIDA DEL EXPEDIENTE TÉCNICO DE LOS COMPONENTES, CUYAS CANTIDADES Y MAGNITUDES ESTÁN DEFINIDAS, A FIN DE QUE EL POSTOR CONSIGNE LOS PRECIOS UNITARIOS Y EL PRECIO TOTAL DE SU OFERTA, TAL COMO SE MUESTRA DE MANERA REFERENCIAL EN EL SIGUIENTE EJEMPLO:**

OFERTA A PRECIOS UNITARIOS DE LOS COMPONENTES SIGUIENTES:

N° ITEM	PARTIDA	UNIDAD	METRADO	PU	SUB TOTAL

1	Total costo directo (A)	
2	Gastos generales	
2.1	Gastos fijos	
2.2	Gastos variables	
	Total gastos generales (B)	
3	Utilidad (C)	
	SUBTOTAL (A+B+C)	
4	IGV45	
5	Monto del componente a precios unitarios	

...]

OFERTA A SUMA ALZADA DE LOS COMPONENTES SIGUIENTES:

CONCEPTO	PRECIO
Monto del componente a suma alzada	

Asimismo, el postor debe adjuntar el desagregado de partidas que sustenta su oferta a suma alzada, tal como se muestra de manera referencial en el siguiente ejemplo:

45 Para el cálculo del IGV, aplica el redondeo previsto en la Resolución de Superintendencia SUNAT N° 025-2000/SUNAT o norma que la reemplace. En ese sentido, el porcentaje se calcula considerando dos (2) decimales. Para efectos del redondeo  
i) Si el primer decimal siguiente es inferior a cinco (5), el valor permanecerá igual, suprimiéndose los decimales posteriores  
y ii) Si el primer decimal siguiente es igual o superior a cinco (5), el valor será incrementado en un centésimo.

N° ITEM	PARTIDA	UNIDAD	METRADO	PU	SUB TOTAL

1	Total costo directo (A)	
2	Gastos generales	
2.1	Gastos fijos	
2.2	Gastos variables	
	Total gastos generales (B)	
3	Utilidad (C)	
	SUBTOTAL (A+B+C)	
4	IGV46	
5	Monto de la oferta a suma alzada	

Monto total de la oferta	
--------------------------	--

El precio de la oferta [CONSIGNAR LA MONEDA DE LA CONVOCATORIA] incluye todos los tributos, seguros, transporte, inspecciones, pruebas y, de ser el caso, los costos laborales conforme a la legislación vigente, así como cualquier otro concepto que pueda tener incidencia sobre el costo de la obra a ejecutar; excepto la de aquellos postores que gocen de alguna exoneración legal, no incluirán en el precio de su oferta los tributos respectivos.

[CONSIGNAR CIUDAD Y FECHA]

.....  
**Firma, Nombres y Apellidos del postor o  
Representante legal o común, según corresponda**

#### Importante

- *En caso que el postor reduzca su oferta, según lo previsto en el artículo 68 del Reglamento, debe presentar nuevamente este Anexo.*
- *El postor que goce de alguna exoneración legal, debe indicar que su oferta no incluye el tributo materia de la exoneración.  
"Mi oferta no incluye [CONSIGNAR EL TRIBUTO MATERIA DE LA EXONERACIÓN]".*
- *El análisis de precios unitarios y el detalle de los gastos generales fijos y variables no se presentan en la oferta, sino para el perfeccionamiento del contrato.*

#### Importante para la Entidad

- *A fin de facilitar la labor del órgano encargado de las contrataciones o comité de selección, según corresponda, se recomienda publicar conjuntamente con las bases un archivo en Excel del presupuesto de la obra conforme el expediente técnico a fin de que los postores puedan utilizarlo al momento de elaborar su oferta. En tal caso, consignar lo siguiente:*

46 Para el cálculo del IGV, aplica el redondeo previsto en la Resolución de Superintendencia SUNAT N° 025-2000/SUNAT o norma que la reemplace. En ese sentido, el porcentaje se calcula considerando dos (2) decimales. Para efectos del redondeo  
i) Si el primer decimal siguiente es inferior a cinco (5), el valor permanecerá igual, suprimiéndose los decimales posteriores  
y ii) Si el primer decimal siguiente es igual o superior a cinco (5), el valor será incrementado en un centésimo.

*“Adicionalmente al documento escaneado del presente anexo, el postor puede adjuntar el archivo en Excel del presupuesto de la obra (que fue publicado conjuntamente con las bases), completando la información que sustenta el precio de su oferta. En caso de divergencia prevalece el documento escaneado del precio de la oferta”.*

- *En caso de procedimientos según relación de ítems, consignar lo siguiente:*

*“El postor debe presentar el precio de su oferta en forma independiente, en los ítems que se presente”.*

- *En caso de contratación de obras por paquete, consignar lo siguiente:*

*“El postor debe presentar el precio de su oferta con el detalle de cada obra incluida en el paquete”.*

- *En caso de contrataciones que conllevan la ejecución de prestaciones accesorias, consignar lo siguiente:*

*“El postor debe detallar en el precio de su oferta, el monto correspondiente a la prestación principal y las prestaciones accesorias”.*

- *Si durante la fase de actos preparatorios, las Entidades advierten que es posible la participación de proveedores que gozan del beneficio de la exoneración del IGV prevista en la Ley N° 27037, Ley de Promoción de la Inversión en la Amazonía, consignar lo siguiente:*

*“La oferta de los postores que presenten la Declaración Jurada de cumplimiento de condiciones para la aplicación de la exoneración del IGV (**Anexo N° 8**), debe encontrarse dentro de los límites del valor referencial sin IGV”.*

***Incluir las disposiciones, según corresponda. Una vez culminada la elaboración de las bases, las notas que no se incorporen deben ser eliminadas***

**Importante para la Entidad**

*Si durante la fase de actos preparatorios, las Entidades advierten que es posible la participación de proveedores que gozan del beneficio de la exoneración del IGV prevista en la Ley N° 27037, Ley de Promoción de la Inversión en la Amazonía, incluir el siguiente anexo:*

*Esta nota deberá ser eliminada una vez culminada la elaboración de las bases.*

**ANEXO N° 7**

**DECLARACIÓN JURADA DE CUMPLIMIENTO DE CONDICIONES PARA LA APLICACIÓN DE LA EXONERACIÓN DEL IGV**

Señores

**[CONSIGNAR ÓRGANO ENCARGADO DE LAS CONTRATACIONES O COMITÉ DE SELECCIÓN, SEGÚN CORRESPONDA]**

**ADJUDICACIÓN SIMPLIFICADA N° [CONSIGNAR NOMENCLATURA DEL PROCEDIMIENTO]**  
**Presente.-**

Mediante el presente el suscrito, postor y/o Representante Legal de **[CONSIGNAR EN CASO DE SER PERSONA JURÍDICA]**, declaro bajo juramento que gozo del beneficio de la exoneración del IGV previsto en la Ley N° 27037, Ley de Promoción de la Inversión en la Amazonía, dado que cumplo con las condiciones siguientes:

- 1.- Que el domicilio fiscal de la empresa<sup>47</sup> se encuentra ubicada en la Amazonía y coincide con el lugar establecido como sede central (donde tiene su administración y lleva su contabilidad);
- 2.- Que la empresa se encuentra inscrita en las Oficinas Registrales de la Amazonía (exigible en caso de personas jurídicas);
- 3.- Que, al menos el setenta por ciento (70%) de los activos fijos de la empresa se encuentran en la Amazonía; y
- 4.- Que la empresa no ejecuta obras fuera de la Amazonía.

**[CONSIGNAR CIUDAD Y FECHA]**

.....  
**Firma, Nombres y Apellidos del postor o Representante legal, según corresponda**

**Importante**

*Cuando se trate de consorcios, esta declaración jurada será presentada por cada uno de los integrantes del consorcio, salvo que se trate de consorcios con contabilidad independiente, en cuyo caso debe ser suscrita por el representante común, debiendo indicar su condición de consorcio con contabilidad independiente y el número de RUC del consorcio.*

<sup>47</sup> En el artículo 1 del "Reglamento de las Disposiciones Tributarias contenidas en la Ley de Promoción de la Inversión en la Amazonía" se define como "empresa" a las "Personas naturales, sociedades conyugales, sucesiones indivisas y personas consideradas jurídicas por la Ley del Impuesto a la Renta, generadoras de rentas de tercera categoría, ubicadas en la Amazonía. Las sociedades conyugales son aquellas que ejerzan la opción prevista en el Artículo 16 de la Ley del Impuesto a la Renta."

**Importante para la Entidad**

*En el caso de contratación de obras que se ejecuten fuera de las provincias de Lima y Callao, cuyo valor referencial del procedimiento de selección o de algún ítem no supere los novecientos mil Soles (S/. 900,000.00) debe considerarse el siguiente anexo:*

*Esta nota deberá ser eliminada una vez culminada la elaboración de las bases.*

**ANEXO N° 8**

**SOLICITUD DE BONIFICACIÓN DEL DIEZ POR CIENTO (10%) POR OBRAS EJECUTADAS FUERA DE LA PROVINCIA DE LIMA Y CALLAO (DE SER EL CASO, SOLO PRESENTAR ESTA SOLICITUD EN EL ÍTEM [INCLUIR EN CASO CORRESPONDA, EN PROCEDIMIENTOS POR RELACIÓN DE ÍTEMS, CONSIGNANDO EL N° DEL ÍTEM O ÍTEMS CUYO VALOR REFERENCIAL NO SUPERA LOS NOVECIENTOS MIL SOLES (S/ 900,000.00)])**

Señores

**[CONSIGNAR ÓRGANO ENCARGADO DE LAS CONTRATACIONES O COMITÉ DE SELECCIÓN, SEGÚN CORRESPONDA]**

**ADJUDICACIÓN SIMPLIFICADA N° [CONSIGNAR NOMENCLATURA DEL PROCEDIMIENTO]**  
Presente.-

Mediante el presente el suscrito, postor y/o Representante Legal de [CONSIGNAR EN CASO DE SER PERSONA JURIDICA], solicito la asignación de la bonificación del diez por ciento (10%) sobre el puntaje total en [CONSIGNAR EL ÍTEM O ÍTEMS, SEGÚN CORRESPONDA, EN LOS QUE SE SOLICITA LA BONIFICACIÓN] debido a que el domicilio de mi representada se encuentra ubicado en la provincia o provincia colindante donde se ejecuta la obra.

[CONSIGNAR CIUDAD Y FECHA]

.....  
**Firma, Nombres y Apellidos del postor o Representante legal, según corresponda**

**Importante**

- *Para asignar la bonificación, el órgano encargado de las contrataciones o comité de selección, según corresponda, verifica el domicilio consignado por el postor en el Registro Nacional de Proveedores (RNP).*
- *Para que el postor pueda acceder a la bonificación, debe cumplir con las condiciones establecidas en el literal f) del artículo 50 del Reglamento.*

**Importante**

*Cuando se trate de consorcios, la declaración jurada es la siguiente:*

**ANEXO N° 8**

**SOLICITUD DE BONIFICACIÓN DEL DIEZ POR CIENTO (10%) POR OBRAS EJECUTADAS FUERA DE LA PROVINCIA DE LIMA Y CALLAO (DE SER EL CASO, SOLO PRESENTAR ESTA SOLICITUD EN EL ÍTEM [INCLUIR EN CASO CORRESPONDA, EN PROCEDIMIENTOS POR RELACIÓN DE ÍTEMS, CONSIGNANDO EL N° DEL ÍTEM O ÍTEMS CUYO VALOR REFERENCIAL NO SUPERA LOS NOVECIENTOS MIL SOLES (S/ 900,000.00)])**

Señores

**[CONSIGNAR ÓRGANO ENCARGADO DE LAS CONTRATACIONES O COMITÉ DE SELECCIÓN, SEGÚN CORRESPONDA]**

**ADJUDICACIÓN SIMPLIFICADA N° [CONSIGNAR NOMENCLATURA DEL PROCEDIMIENTO]**

Presente.-

Mediante el presente el que se suscribe, [.....], representante común del consorcio [CONSIGNAR EL NOMBRE DEL CONSORCIO], solicito la asignación de la bonificación del diez por ciento (10%) sobre el puntaje total en [CONSIGNAR EL ÍTEM O ÍTEMS, SEGÚN CORRESPONDA, EN LOS QUE SE SOLICITA LA BONIFICACIÓN] debido a que los domicilios de todos los integrantes del consorcio se encuentran ubicados en la provincia o provincias colindantes donde se ejecuta la obra.

[CONSIGNAR CIUDAD Y FECHA]

.....  
**Firma, Nombres y Apellidos del representante  
común del consorcio**

**Importante**

- *Para asignar la bonificación, el órgano encargado de las contrataciones o comité de selección, según corresponda, verifica el domicilio consignado de los integrantes del consorcio, en el Registro Nacional de Proveedores (RNP).*
- *Para que un consorcio pueda acceder a la bonificación, cada uno de sus integrantes debe cumplir con las condiciones establecidas en el literal f) del artículo 50 del Reglamento.*



## ANEXO N° 9

DECLARACIÓN JURADA  
(NUMERAL 49.4 DEL ARTÍCULO 49 DEL REGLAMENTO)

Señores

**[CONSIGNAR ÓRGANO ENCARGADO DE LAS CONTRATACIONES O COMITÉ DE SELECCIÓN, SEGÚN CORRESPONDA]**

**ADJUDICACIÓN SIMPLIFICADA N° [CONSIGNAR NOMENCLATURA DEL PROCEDIMIENTO]**  
Presente.-

Mediante el presente el suscrito, postor y/o Representante Legal de [CONSIGNAR EN CASO DE SER PERSONA JURÍDICA], declaro que la experiencia que acredito de la empresa [CONSIGNAR LA DENOMINACIÓN DE LA PERSONA JURÍDICA] como consecuencia de una reorganización societaria, no se encuentra en el supuesto establecido en el numeral 49.4 del artículo 49 del Reglamento.

[CONSIGNAR CIUDAD Y FECHA]

.....  
**Firma, Nombres y Apellidos del postor o Representante legal, según corresponda**

### Importante

*A efectos de cautelar la veracidad de esta declaración, el postor puede verificar la información de la Relación de Proveedores Sancionados por el Tribunal de Contrataciones del Estado con Sanción Vigente en <http://portal.osce.gob.pe/rmp/content/relación-de-proveedores-sancionados>.*

*También le asiste dicha facultad al órgano encargado de las contrataciones o al órgano de la Entidad al que se le haya asignado la función de verificación de la oferta presentada por el postor ganador de la buena pro.*

ANEXO N° 10

EXPERIENCIA DEL POSTOR EN LA ESPECIALIDAD

Señores

[CONSIGNAR ÓRGANO ENCARGADO DE LAS CONTRATACIONES O COMITÉ DE SELECCIÓN, SEGÚN CORRESPONDA]  
ADJUDICACIÓN SIMPLIFICADA N° [CONSIGNAR NOMENCLATURA DEL PROCEDIMIENTO]

Presente.-

Mediante el presente, el suscrito detalla lo siguiente como EXPERIENCIA EN OBRAS SIMILARES:

N°	CLIENTE	OBJETO DEL CONTRATO	N° CONTRATO	FECHA DEL CONTRATO <sup>48</sup>	FECHA DE RECEPCIÓN DE LA OBRA	EXPERIENCIA PROVENIENTE 49 DE:	MONEDA	IMPORTE <sup>50</sup>	TIPO DE CAMBIO VENTA <sup>51</sup>	MONTO FACTURADO ACUMULADO <sup>52</sup>
1										
2										
3										

48 Se refiere a la fecha de suscripción del contrato.

49 Si el titular de la experiencia no es el postor, consignar si dicha experiencia corresponde a la matriz en caso que el postor sea sucursal, o fue transmitida por reorganización societaria, debiendo acompañar la documentación sustentatoria correspondiente. Al respecto, según la Opinión N° 216-2017/DTN “Considerando que la sociedad matriz y la sucursal constituyen la misma persona jurídica, la sucursal puede acreditar como suya la experiencia de su matriz”. Del mismo modo, según lo previsto en la Opinión N° 010-2013/DTN, “... en una operación de reorganización societaria que comprende tanto una fusión como una escisión, la sociedad resultante podrá acreditar como suya la experiencia de la sociedad incorporada o absorbida, que se extingue producto de la fusión; asimismo, si en virtud de la escisión se transfiere un bloque patrimonial consistente en una línea de negocio completa, la sociedad resultante podrá acreditar como suya la experiencia de la sociedad escindida, correspondiente a la línea de negocio transmitida. De esta manera, la sociedad resultante podrá emplear la experiencia transmitida, como consecuencia de la reorganización societaria antes descrita, en los futuros procesos de selección en los que participe”.

50 Se refiere al monto del contrato ejecutado incluido adicionales y reducciones, de ser el caso.

51 El tipo de cambio venta debe corresponder al publicado por la SBS correspondiente a la fecha de suscripción del contrato.

52 Consignar en la moneda establecida para el valor referencial.

N°	CLIENTE	OBJETO DEL CONTRATO	N° CONTRATO	FECHA DEL CONTRATO <sup>48</sup>	FECHA DE RECEPCIÓN DE LA OBRA	EXPERIENCIA PROVENIENTE 49 DE:	MONEDA	IMPORTE <sup>50</sup>	TIPO DE CAMBIO VENTA <sup>51</sup>	MONTO FACTURADO ACUMULADO <sup>52</sup>
4										
5										
6										
7										
8										
9										
10										
TOTAL										

[CONSIGNAR CIUDAD Y FECHA]

.....  
Firma, Nombres y Apellidos del postor o  
Representante legal o común, según corresponda

**ANEXO N° 11**

**SOLICITUD DE BONIFICACIÓN DEL CINCO POR CIENTO (5%) POR TENER LA CONDICIÓN DE MICRO Y PEQUEÑA EMPRESA**

Señores

**[CONSIGNAR ÓRGANO ENCARGADO DE LAS CONTRATACIONES O COMITÉ DE SELECCIÓN, SEGÚN CORRESPONDA]**

**ADJUDICACIÓN SIMPLIFICADA N° [CONSIGNAR NOMENCLATURA DEL PROCEDIMIENTO]**

Presente.-

Mediante el presente el suscrito, postor y/o Representante legal de [CONSIGNAR EN CASO DE SER PERSONA JURÍDICA], solicito la asignación de la bonificación del cinco por ciento (5%) sobre el puntaje total obtenido, debido a que mi representada cuenta con la condición de micro y pequeña empresa.

[CONSIGNAR CIUDAD Y FECHA]

.....  
**Firma, Nombres y Apellidos del postor o  
Representante legal o común, según corresponda**

**Importante**

- *Para asignar la bonificación, el órgano encargado de las contrataciones o comité de selección, según corresponda, verifica la página web del Ministerio de Trabajo y Promoción del Empleo en la sección consulta de empresas acreditadas en el REMYPE en el link <http://www2.trabajo.gob.pe/servicios-en-linea-2-2/>.*
- *Para que un consorcio pueda acceder a la bonificación, cada uno de sus integrantes debe cumplir con la condición de micro y pequeña empresa.*

ANEXO N° 12

**AUTORIZACIÓN DE NOTIFICACIÓN DE LA DECISIÓN DE LA ENTIDAD SOBRE LA  
SOLICITUD DE AMPLIACIÓN DE PLAZO MEDIANTE MEDIOS ELECTRÓNICOS DE  
COMUNICACIÓN**

**(DOCUMENTO A PRESENTAR EN EL PERFECCIONAMIENTO DEL CONTRATO)**

Señores

**[CONSIGNAR ÓRGANO ENCARGADO DE LAS CONTRATACIONES O COMITÉ DE SELECCIÓN,  
SEGÚN CORRESPONDA]**

**ADJUDICACIÓN SIMPLIFICADA N° [CONSIGNAR NOMENCLATURA DEL PROCEDIMIENTO]  
Presente.-**

El que se suscribe, [...], postor adjudicado y/o Representante Legal de [CONSIGNAR EN CASO DE SER PERSONA JURÍDICA], identificado con [CONSIGNAR TIPO DE DOCUMENTO DE IDENTIDAD] N° [CONSIGNAR NÚMERO DE DOCUMENTO DE IDENTIDAD], autorizo que durante la ejecución del contrato se me notifique al correo electrónico [INDICAR EL CORREO ELECTRÓNICO] lo siguiente:

- ✓ Notificación de la decisión de la Entidad respecto a la solicitud de ampliación de plazo.

[CONSIGNAR CIUDAD Y FECHA]

.....  
**Firma, Nombres y Apellidos del postor o  
Representante legal o común, según  
corresponda**

**Importante**

*La notificación de la decisión de la Entidad respecto a la solicitud de ampliación de plazo se efectúa por medios electrónicos de comunicación, siempre que se cuente con la autorización correspondiente y sea posible obtener un acuse de recibo a través del mecanismo utilizado.*