

# ***BASES ESTÁNDAR DE SUBASTA INVERSA ELECTRÓNICA PARA LA CONTRATACIÓN DE BIENES O SUMINISTRO DE BIENES***

*Aprobado mediante Directiva N°001-2019-OSCE/CD*



***SUB DIRECCIÓN DE NORMATIVIDAD - DIRECCIÓN TÉCNICO NORMATIVA  
ORGANISMO SUPERVISOR DE LAS CONTRATACIONES DEL ESTADO - OSCE***

### ***SIMBOLOGÍA UTILIZADA:***

Nº	Símbolo	Descripción
1	[ABC] / [.....]	La información solicitada dentro de los corchetes sombreados debe ser completada por la Entidad durante la elaboración de las bases.
2	[ABC] / [.....]	Es una indicación, o información que deberá ser completada por la Entidad con posterioridad al otorgamiento de la buena pro para el caso específico de la elaboración de la PROFORMA DEL CONTRATO; o por los proveedores, en el caso de los ANEXOS de la oferta.
3	<div>Importante</div> <div>• Abc</div>	Se refiere a consideraciones importantes a tener en cuenta por el órgano encargado de las contrataciones o comité de selección, según corresponda, y por los proveedores.
4	<div>Advertencia</div> <div>• Abc</div>	Se refiere a advertencias a tener en cuenta por el órgano encargado de las contrataciones o comité de selección, según corresponda y por los proveedores.
5	<div>Importante para la Entidad</div> <div>• Xyz</div>	Se refiere a consideraciones importantes a tener en cuenta por el órgano encargado de las contrataciones o comité de selección, según corresponda, y deben ser eliminadas una vez culminada la elaboración de las bases.

### ***CARACTERÍSTICAS DEL DOCUMENTO:***

*Las bases estándar deben ser elaboradas en formato WORD, y deben tener las siguientes características:*

Nº	Características	Parámetros
1	Márgenes	Superior : 2.5 cm Inferior: 2.5 cm Izquierda: 2.5 cm Derecha: 2.5 cm
2	Fuente	Arial
3	Estilo de Fuente	Normal: Para el contenido en general Cursiva: Para el encabezado y pie de página Para las Consideraciones importantes (Ítem 3 del cuadro anterior)
4	Color de Fuente	Automático: Para el contenido en general Azul : Para las Consideraciones importantes (Ítem 3 del cuadro anterior)
5	Tamaño de Letra	16 : Para las dos primeras hojas de las Secciones General y Específica 11 : Para el nombre de los Capítulos. 10 : Para el cuerpo del documento en general 9 : Para el encabezado y pie de página Para el contenido de los cuadros, pudiendo variar, según la necesidad 8 : Para las Notas al pie
6	Alineación	Justificada: Para el contenido en general y notas al pie. Centrada : Para la primera página, los títulos de las Secciones y nombres de los Capítulos)

7	Interlineado	Sencillo
8	Espaciado	Anterior : 0 Posterior : 0
9	Subrayado	Para los nombres de las Secciones y para resaltar o hacer hincapié en algún concepto

**INSTRUCCIONES DE USO:**

1. Una vez registrada la información solicitada dentro de los corchetes sombreados en gris, el texto deberá quedar en letra tamaño 10, con estilo normal, sin formato de negrita y sin sombrear.
2. La nota **IMPORTANTE** no puede ser modificada ni eliminada en la Sección General. En el caso de la Sección Específica debe seguirse la instrucción que se indica en dicha nota.

*Elaboradas en enero de 2019  
Modificadas en marzo, junio y diciembre de 2019, julio  
2020, julio 2021, noviembre 2021 y diciembre 2021 y  
octubre de 2022*

## **BASES ESTÁNDAR DE SUBASTA INVERSA ELECTRÓNICA PARA LA CONTRATACIÓN DE BIENES O SUMINISTRO DE BIENES**



### **SUBASTA INVERSA ELECTRÓNICA N° 94-2024-GR CUSCO - 1**

#### **CONTRATACIÓN DE BIENES**

"ADQUISICION DE CEMENTO PORTLAND TIPO IP X 42.50 KG"

META 0293: MEJORAMIENTO Y AMPLIACION DEL SISTEMA DE SANEAMIENTO BASICO INTEGRAL INTEGRAL DE LOS SECTORES MADRE CENTRAL, PITUYOC Y COLLANQUI DE LA COMUNIDADDE KASKANI Y ANEXO TOTORANI EN LA COMUNIDAD DE HAMPATURA EN EL DISTRITO DE YANAoca, PROVINCIA DE CANAS – CUSCO.

## DEBER DE COLABORACIÓN

La Entidad y todo proveedor que se someta a las presentes Bases, sea como participante, postor y/o contratista, deben conducir su actuación conforme a los principios previstos en la Ley de Contrataciones del Estado.

En este contexto, se encuentran obligados a prestar su colaboración al OSCE y a la Secretaría Técnica de la Comisión de Defensa de la Libre Competencia del INDECOPI, en todo momento según corresponda a sus competencias, a fin de comunicar presuntos casos de fraude, colusión y corrupción por parte de los funcionarios y servidores de la Entidad, así como los proveedores y demás actores que participan en el proceso de contratación.

De igual forma, deben poner en conocimiento del OSCE y a la Secretaría Técnica de la Comisión de Defensa de la Libre Competencia del INDECOPI los indicios de conductas anticompetitivas que se presenten durante el proceso de contratación, en los términos del Decreto Legislativo N° 1034, "Ley de Represión de Conductas Anticompetitivas", o norma que la sustituya, así como las demás normas de la materia.

La Entidad y todo proveedor que se someta a las presentes Bases, sea como participante, postor y/o contratista del proceso de contratación deben permitir al OSCE o a la Secretaría Técnica de la Comisión de Defensa de la Libre Competencia del INDECOPI el acceso a la información referida a las contrataciones del Estado que sea requerida, prestar testimonio o absolución de posiciones que se requieran, entre otras formas de colaboración.



## **SECCIÓN GENERAL**

### **DISPOSICIONES COMUNES DEL PROCEDIMIENTO DE SELECCIÓN**

(ESTA SECCIÓN NO DEBE SER MODIFICADA EN NINGÚN EXTREMO, BAJO SANCIÓN DE NULIDAD)

## CAPÍTULO I ETAPAS DEL PROCEDIMIENTO DE SELECCIÓN

### 1.1. REFERENCIAS

- Cuando en el presente documento se mencione la palabra Ley, se entiende que se está haciendo referencia a la Ley N° 30225, Ley de Contrataciones del Estado, y cuando se mencione la palabra Reglamento, se entiende que se está haciendo referencia al Reglamento de la Ley de Contrataciones del Estado aprobado por Decreto Supremo N° 344-2018-EF.
- Las referidas normas incluyen sus respectivas modificaciones, de ser el caso.

### 1.2. CONVOCATORIA

Se realiza a través de su publicación en el SEACE de conformidad con lo señalado en el artículo 54 del Reglamento, en la fecha señalada en el calendario del procedimiento de selección, debiendo adjuntar las bases y el resumen ejecutivo.

### 1.3. REGISTRO DE PARTICIPANTES

El registro de participantes se lleva a cabo desde el día siguiente de la convocatoria hasta la fecha y hora señalada en el calendario, de forma ininterrumpida. En el caso de un consorcio, basta que se registre uno (1) de sus integrantes.

#### Importante

- *Para registrarse como participante en un procedimiento de selección convocado por las Entidades del Estado Peruano, es necesario que los proveedores cuenten con inscripción vigente y estar habilitado ante el Registro Nacional de Proveedores (RNP) que administra el Organismo Supervisor de las Contrataciones del Estado (OSCE). Para obtener mayor información, se puede ingresar a la siguiente dirección electrónica: [www.rnp.gob.pe](http://www.rnp.gob.pe).*
- *Los proveedores que deseen registrar su participación deben ingresar al SEACE utilizando su Certificado SEACE (usuario y contraseña). Asimismo, deben observar las instrucciones señaladas en el documento de orientación “Cómo participar en un proceso de Subasta Inversa Electrónica (SEACE v3.0)” publicado en <https://www2.seace.gob.pe/>.*
- *En caso los proveedores no cuenten con inscripción vigente en el RNP y/o se encuentren inhabilitados o suspendidos para ser participantes, postores y/o contratistas, el SEACE restringirá su registro, quedando a potestad de estos intentar nuevamente registrar su participación en el procedimiento de selección en cualquier otro momento, dentro del plazo establecido para dicha etapa, siempre que haya obtenido la vigencia de su inscripción o quedado sin efecto la sanción que le impuso el Tribunal de Contrataciones del Estado.*

Para registrarse como tal, el proveedor debe:

- a) Ingresar al SEACE con el usuario y contraseña contenidos en el Certificado SEACE, asignado al momento de efectuar su inscripción en el RNP.
- b) Declarar la aceptación de las condiciones de uso del sistema para participar en la Subasta Inversa Electrónica. Para tal efecto, y con carácter de declaración jurada, deberá aceptar el formulario que le mostrará el SEACE.

### 1.4. REGISTRO DE OFERTAS

Los documentos que acompañan a las ofertas, se presentan en idioma español. Cuando los

documentos no figuren en idioma español, se presenta la respectiva traducción por traductor público juramentado o traductor colegiado certificado, según corresponda, salvo el caso de la información técnica complementaria contenida en folletos, instructivos, catálogos o similares, que puede ser presentada en el idioma original. El postor es responsable de la exactitud y veracidad de dichos documentos.

Las declaraciones juradas, formatos o formularios previstos en las bases que conforman la oferta deben estar debidamente firmados por el postor (firma manuscrita o digital, según la Ley N° 27269, Ley de Firmas y Certificados Digitales<sup>1</sup>). Los demás documentos deben ser visados por el postor. En el caso de persona jurídica, por su representante legal, apoderado o mandatario designado para dicho fin y, en el caso de persona natural, por este o su apoderado. No se acepta el pegado de la imagen de una firma o visto. Las ofertas se presentan foliadas.

El monto de la oferta incluye todos los tributos, seguros, transporte, inspecciones, pruebas y, de ser el caso, los costos laborales conforme a la legislación vigente, así como cualquier otro concepto que pueda tener incidencia sobre el costo del bien o suministro a contratar, excepto la de aquellos postores que gocen de alguna exoneración legal, no incluyen en su oferta los tributos respectivos

El monto total de la oferta y los subtotales que lo componen deben ser expresados con dos decimales.

Para registrar su oferta a través del SEACE el participante debe:

- a) Registrar los datos de su representante legal en el formulario correspondiente. De presentarse en consorcio, debe consignar los datos del consorcio, incluyendo los del representante legal común.
- b) Adjuntar el archivo digital conteniendo los documentos escaneados de su oferta, de acuerdo a lo requerido en las bases, según los literales a), b) c) y e) del artículo 52 del Reglamento y los requisitos de habilitación, exigidos en la Ficha Técnica y/o documentos de información complementaria publicados a través del SEACE, así como en la normativa que regula el objeto de la contratación con carácter obligatorio, según corresponda.
- c) Registrar el monto total de la oferta o respecto del ítem al cual se presenta, el cual será utilizado por el sistema para dar inicio al periodo de lances en línea. En los procesos convocados bajo el sistema a precios unitarios, el precio unitario se determina al momento del perfeccionamiento del contrato con base al monto final de la oferta ganadora.

El participante puede realizar modificaciones a la oferta registrada sólo hasta antes de haber confirmado su presentación. En los procedimientos según relación de ítems, el registro se efectúa por cada ítem en el que se desea participar, mediante el formulario correspondiente.

## 1.5. PRESENTACIÓN DE OFERTAS

El participante debe presentar su oferta a través del SEACE. Para tal efecto, el sistema procederá a solicitarle la confirmación de la presentación de la oferta para, de hacerse así, generar el respectivo aviso electrónico en la ficha del procedimiento, indicando que la oferta ha sido presentada.

En la Subasta Inversa Electrónica convocada según relación de ítems, la presentación de ofertas se efectúa en una sola oportunidad y por todos los ítems registrados.

### Importante

*Los integrantes de un consorcio no pueden presentar ofertas individuales ni conformar más de un consorcio en un procedimiento de selección, o en un determinado ítem cuando se trate de procedimientos de selección según relación de ítems.*

<sup>1</sup> Para mayor información sobre la normativa de firmas y certificados digitales ingresar a: <https://www.indecopi.gob.pe/web/firmas-digitales/firmar-y-certificados-digitales>



## **1.6. APERTURA DE OFERTAS Y PERIODO DE LANCES**

Esta etapa se desarrolla a través de los siguientes dos ciclos consecutivos:

### **1.6.1 APERTURA DE OFERTAS**

El sistema realiza esta etapa en la fecha y hora señalada en el cronograma publicado en el SEACE. Para tal efecto, verifica el registro y presentación de dos (2) ofertas como mínimo por ítem, para continuar con el ciclo de periodo de lances, caso contrario, el procedimiento es declarado desierto.

### **1.6.2 PERIODO DE LANCES**

El periodo de lances permite a los postores mejorar los montos de sus ofertas a través de lances sucesivos en línea. La mejora de precios de la oferta queda a criterio de cada postor. Para tal efecto, el postor debe realizar lo siguiente:

- a) Acceder al SEACE, a través de su usuario y contraseña, en la fecha y hora indicadas en el calendario del procedimiento.
- b) Ingresar a la ficha del procedimiento y seguidamente acceder a la opción mejora de precios.
- c) Hacer efectiva su participación en la mejora de precios mediante lances en línea. Para ello el postor visualizará el monto de su oferta, mientras que el SEACE le indicará si su oferta es la mejor o si está perdiendo o empatando la subasta hasta ese momento.

El postor puede mejorar su propia oferta durante el período establecido en el calendario del procedimiento. Está obligado a enviar lances siempre inferiores a su último precio ofertado.

Cinco (5) minutos antes de la finalización del horario indicado en el calendario del procedimiento para efectuar los lances en línea, el sistema enviará una alerta indicando el cierre del periodo de lances, durante el cual los postores pueden enviar sus últimos lances. Cerrado este ciclo no se admitirán más lances en el procedimiento.

## **1.7. DETERMINACIÓN DEL ORDEN DE PRELACIÓN**

Una vez culminada la etapa de apertura de ofertas y período de lances, el sistema procesa los lances recibidos del ítem o ítems de la Subasta Inversa Electrónica, ordenando a los postores por cada ítem según el monto de su último lance, estableciendo el orden de prelación de los postores.

Para efectos de conocer el ganador del proceso, el sistema genera un reporte con los resultados del ciclo del período de lances, permitiendo a la Entidad visualizar el último monto ofertado por los postores en orden de prelación, lo cual quedará registrado en el sistema.

En caso de empate, el sistema efectúa automáticamente un sorteo para establecer el postor que ocupa el primer lugar en el orden de prelación.

## **1.8. OTORGAMIENTO DE LA BUENA PRO**

Una vez generado el reporte señalado en el numeral anterior, el órgano encargado de las contrataciones o el comité de selección, según corresponda, debe verificar que los postores que han obtenido el primer y el segundo lugar hayan presentado la documentación requerida en las bases. En caso de subsanación, se procederá de conformidad con lo señalado en el artículo 60 del Reglamento y la Directiva sobre "Procedimiento de Selección de Subasta Inversa Electrónica", quedando suspendido el otorgamiento de la buena pro.

En caso que la documentación reúna las condiciones requeridas por las bases, el órgano encargado de las contrataciones o el comité de selección, según corresponda, otorga la buena pro al postor que ocupó el primer lugar. En caso que no reúna tales condiciones, procede a descalificarla y revisar las demás ofertas respetando el orden de prelación.

Para otorgar la buena pro a la oferta de menor precio que reúna las condiciones exigidas en las bases, el órgano encargado de las contrataciones o el comité de selección, según corresponda, debe verificar la existencia, como mínimo, de dos (2) ofertas válidas, de lo contrario declara desierto el procedimiento de selección.

En el supuesto que la oferta supere el valor estimado, el órgano encargado de las contrataciones o el comité de selección, según corresponda, solicita al postor la reducción de su oferta económica adjuntando para dicho efecto el Anexo N° 7, otorgándole un plazo máximo de dos (2) días hábiles, contados desde el día siguiente de la notificación de la solicitud, sin poner en su conocimiento el valor estimado.

En caso el postor no reduzca su oferta económica o la oferta económica reducida supere el valor estimado, para efectos que el órgano encargado de las contrataciones o el comité de selección, según corresponda, otorgue la buena pro, debe contar con la disponibilidad presupuestal correspondiente y la aprobación del Titular de la Entidad, en un plazo que no puede exceder de cinco (5) días hábiles, contados desde el día siguiente de la fecha prevista en el calendario para el otorgamiento de la buena pro, bajo responsabilidad. En caso no se cuente con la certificación de crédito presupuestario o con la aprobación del Titular de la Entidad, el órgano encargado de las contrataciones o el comité de selección, según corresponda, rechaza la oferta.

Definida la oferta ganadora, el órgano encargado de las contrataciones o el comité de selección, según corresponda, elabora el acta de otorgamiento de la buena pro con el resultado del primer y segundo lugar obtenido por cada ítem, el sustento debido en los casos en que las ofertas sean descalificadas o rechazadas, detallando asimismo las subsanaciones que se hayan presentado. Dicha acta debe ser publicada en el SEACE el mismo día de otorgada la buena pro.

#### 1.9. CONSENTIMIENTO DE LA BUENA PRO

El consentimiento de la buena pro se produce a los cinco (5) días hábiles siguientes de la notificación de su otorgamiento en el SEACE, sin que los postores hayan ejercido el derecho de interponer el recurso de apelación; salvo que su valor estimado corresponda al de una licitación pública, en cuyo caso se produce a los ocho (8) días hábiles de la notificación de dicho otorgamiento.

El consentimiento del otorgamiento de la buena pro se publica en el SEACE al día hábil siguiente de producido.

##### **Importante**

*Una vez consentido el otorgamiento de la buena pro, el órgano encargado de las contrataciones o el órgano de la Entidad al que se haya asignado tal función realiza la verificación de la oferta presentada por el postor ganador de la buena pro conforme lo establecido en el numeral 64.6 del artículo 64 del Reglamento*

## CAPÍTULO II SOLUCIÓN DE CONTROVERSIAS DURANTE EL PROCEDIMIENTO DE SELECCIÓN

### 2.1. RECURSO DE APELACIÓN

A través del recurso de apelación se pueden impugnar los actos dictados durante el desarrollo del procedimiento de selección hasta antes del perfeccionamiento del contrato.

El recurso de apelación se presenta ante la Entidad convocante, y es conocido y resuelto por su Titular, cuando el valor estimado sea igual o menor a cincuenta (50) UIT. Cuando el valor estimado sea mayor a dicho monto, el recurso de apelación se presenta ante y es resuelto por el Tribunal de Contrataciones del Estado.

En los procedimientos de selección según relación de ítems, el valor estimado total del procedimiento determina ante quién se presenta el recurso de apelación.

Los actos que declaren la nulidad de oficio, la cancelación del procedimiento de selección y otros actos emitidos por el Titular de la Entidad que afecten la continuidad de este, se impugnan ante el Tribunal de Contrataciones del Estado.

#### Importante

- *Una vez otorgada la buena pro, el órgano encargado de las contrataciones o el comité de selección, según corresponda, está en la obligación de permitir el acceso de los participantes y postores al expediente de contratación, salvo la información calificada como secreta, confidencial o reservada por la normativa de la materia, a más tardar dentro del día siguiente de haberse solicitado por escrito.*
- *A efectos de recoger la información de su interés, los postores pueden valerse de distintos medios, tales como: (i) la lectura y/o toma de apuntes, (ii) la captura y almacenamiento de imágenes, e incluso (iii) pueden solicitar copia de la documentación obrante en el expediente, siendo que, en este último caso, la Entidad deberá entregar dicha documentación en el menor tiempo posible, previo pago por tal concepto.*
- *El recurso de apelación se presenta ante la Mesa de Partes del Tribunal o ante las oficinas desconcentradas del OSCE, o en la Unidad de Trámite Documentario de la Entidad, según corresponda.*

### 2.2. PLAZOS DE INTERPOSICIÓN DEL RECURSO DE APELACIÓN

La apelación contra el otorgamiento de la buena pro o contra los actos dictados con anterioridad a ella se interpone dentro de los cinco (5) días hábiles siguientes de haberse notificado el otorgamiento de la buena pro, salvo que su valor estimado corresponda al de una licitación pública, en cuyo caso el plazo es de ocho (8) días hábiles.

La apelación contra los actos dictados con posterioridad al otorgamiento de la buena pro, contra la declaración de nulidad, cancelación y declaratoria de desierto del procedimiento, se interpone dentro de los cinco (5) días hábiles siguientes de haberse tomado conocimiento del acto que se desea impugnar, salvo que su valor estimado corresponda al de una licitación pública, en cuyo caso el plazo es de ocho (8) días hábiles.

## CAPÍTULO III DEL CONTRATO

### 3.1. PERFECCIONAMIENTO DEL CONTRATO

Los plazos y el procedimiento para perfeccionar el contrato se realiza conforme a lo indicado en el artículo 141 del Reglamento.

El contrato se perfecciona con la suscripción del documento que lo contiene, salvo en los contratos cuyo monto del valor estimado no supere los doscientos mil Soles (S/ 200,000.00), en los que se puede perfeccionar con la recepción de la orden de compra, conforme a lo previsto en la sección específica de las bases.

En el caso de procedimientos de selección por relación de ítems, se puede perfeccionar el contrato con la suscripción del documento o con la recepción de una orden de compra, cuando el valor estimado del ítem corresponda al parámetro establecido en el párrafo anterior.

#### Importante

*El órgano encargado de las contrataciones o comité de selección, según corresponda, debe consignar en la sección específica de las bases la forma en que se perfeccionará el contrato, sea con la suscripción del contrato o la recepción de la orden de compra. En caso la Entidad perfeccione el contrato con la recepción de la orden de compra no debe incluir la proforma del contrato establecida en el Capítulo V de la sección específica de las bases.*

Para perfeccionar el contrato, el postor ganador de la buena pro debe presentar los documentos señalados en el artículo 139 del Reglamento y los previstos en la sección específica de las bases.

### 3.2. GARANTÍAS

Las garantías que deben otorgar los postores y/o contratistas, según corresponda, son las de fiel cumplimiento del contrato y por los adelantos.

#### 3.2.1. GARANTÍA DE FIEL CUMPLIMIENTO

Como requisito indispensable para perfeccionar el contrato, el postor ganador debe entregar a la Entidad la garantía de fiel cumplimiento del mismo por una suma equivalente al diez por ciento (10%) del monto del contrato original. Esta se mantiene vigente hasta la conformidad de la recepción de la prestación a cargo del contratista.

#### Importante

- En los contratos periódicos de suministro de bienes que celebren las Entidades con las micro y pequeñas empresas, estas últimas pueden otorgar como garantía de fiel cumplimiento el diez por ciento (10%) del monto del contrato original, porcentaje que es retenido por la Entidad durante la primera mitad del número total de pagos a realizarse, de forma prorrateada en cada pago, con cargo a ser devuelto a la finalización del mismo, conforme lo establece el artículo 149 del Reglamento.*
- En los contratos cuyos montos sean iguales o menores a doscientos mil Soles (S/ 200,000.00), no corresponde presentar garantía de fiel cumplimiento de contrato. Dicha excepción también aplica a los contratos derivados de procedimientos de selección por relación de ítems, cuando el monto del ítem adjudicado o la sumatoria de los montos de los ítems adjudicados no supere el monto señalado anteriormente, conforme a lo dispuesto en el literal a) del artículo 152 del Reglamento.*

### 3.2.2. GARANTÍA POR ADELANTO

En caso se haya previsto en la sección específica de las bases la entrega de adelantos, el contratista debe presentar una garantía emitida por idéntico monto conforme a lo estipulado en el artículo 153 del Reglamento.

### 3.3. REQUISITOS DE LAS GARANTÍAS

Las garantías que se presenten deben ser incondicionales, solidarias, irrevocables y de realización automática en el país, al solo requerimiento de la Entidad. Asimismo, deben ser emitidas por empresas que se encuentren bajo la supervisión directa de la Superintendencia de Banca, Seguros y Administradoras Privadas de Fondos de Pensiones y que cuenten con clasificación de riesgo B o superior. Asimismo, deben estar autorizadas para emitir garantías; o estar consideradas en la última lista de bancos extranjeros de primera categoría que periódicamente publica el Banco Central de Reserva del Perú.

#### Importante

*Corresponde a la Entidad verificar que las garantías presentadas por el postor ganador de la buena pro y/o contratista cumplan con los requisitos y condiciones necesarios para su aceptación y eventual ejecución, sin perjuicio de la determinación de las responsabilidades funcionales que correspondan.*

#### Advertencia

*Los funcionarios de las Entidades no deben aceptar garantías emitidas bajo condiciones distintas a las establecidas en el presente numeral, debiendo tener en cuenta lo siguiente:*

- 1. La clasificadora de riesgo que asigna la clasificación a la empresa que emite la garantía debe encontrarse listada en el portal web de la SBS (<http://www.sbs.gob.pe/sistema-financiero/clasificadoras-de-riesgo>).*
- 2. Se debe identificar en la página web de la clasificadora de riesgo respectiva, cuál es la clasificación vigente de la empresa que emite la garantía, considerando la vigencia a la fecha de emisión de la garantía.*
- 3. Para fines de lo establecido en el artículo 148 del Reglamento, la clasificación de riesgo B, incluye las clasificaciones B+ y B.*
- 4. Si la empresa que otorga la garantía cuenta con más de una clasificación de riesgo emitida por distintas empresas listadas en el portal web de la SBS, bastará que en una de ellas cumpla con la clasificación mínima establecida en el Reglamento.*

*En caso exista alguna duda sobre la clasificación de riesgo asignada a la empresa emisora de la garantía, se deberá consultar a la clasificadora de riesgos respectiva.*

*De otro lado, además de cumplir con el requisito referido a la clasificación de riesgo, a efectos de verificar si la empresa emisora se encuentra autorizada por la SBS para emitir garantías, debe revisarse el portal web de dicha Entidad (<http://www.sbs.gob.pe/sistema-financiero/relacion-de-empresas-que-se-encuentran-autorizadas-a-emitar-cartas-fianza>).*

*Los funcionarios competentes deben verificar la autenticidad de la garantía a través de los mecanismos establecidos (consulta web, teléfono u otros) por la empresa emisora.*

### 3.4. EJECUCIÓN DE GARANTÍAS

La Entidad puede solicitar la ejecución de las garantías conforme a los supuestos contemplados en el artículo 155 del Reglamento.

### 3.5. ADELANTOS

La Entidad puede entregar adelantos directos al contratista, los que en ningún caso exceden en conjunto del treinta por ciento (30%) del monto del contrato original, siempre que ello haya sido previsto en la sección específica de las bases.

### 3.6. PENALIDADES

#### 3.6.1. PENALIDAD POR MORA EN LA EJECUCIÓN DE LA PRESTACIÓN

En caso de retraso injustificado del contratista en la ejecución de las prestaciones objeto del contrato, la Entidad le aplica automáticamente una penalidad por mora por cada día de atraso, de conformidad con en el artículo 162 del Reglamento.

#### 3.6.2. OTRAS PENALIDADES

La Entidad puede establecer penalidades distintas a la mencionada en el numeral precedente, según lo previsto en el artículo 163 del Reglamento y lo indicado en la sección específica de las bases.

Estos dos tipos de penalidades se calculan en forma independiente y pueden alcanzar cada una un monto máximo equivalente al diez por ciento (10%) del monto del contrato vigente, o de ser el caso, del ítem que debió ejecutarse.

### 3.7. INCUMPLIMIENTO DEL CONTRATO

Las causales para la resolución del contrato, serán aplicadas de conformidad con el artículo 36 de la Ley y 164 del Reglamento.

### 3.8. PAGOS

El pago se realiza después de ejecutada la respectiva prestación, pudiendo contemplarse pagos a cuenta.

La Entidad paga las contraprestaciones pactadas a favor del contratista dentro de los diez (10) días calendario siguientes de otorgada la conformidad de los bienes, siempre que se verifiquen las condiciones establecidas en el contrato para ello, bajo responsabilidad del funcionario competente.

La conformidad se emite en un plazo máximo de siete (7) días de producida la recepción salvo que se requiera efectuar pruebas que permitan verificar el cumplimiento de la obligación, en cuyo caso la conformidad se emite en un plazo máximo de quince (15) días, bajo responsabilidad del funcionario que debe emitir la conformidad.

En el caso que se haya suscrito contrato con un consorcio, el pago se realizará de acuerdo a lo que se indique en el contrato de consorcio.

#### **Advertencia**

*En caso de retraso en los pagos a cuenta o pago final por parte de la Entidad, salvo que se deba a caso fortuito o fuerza mayor, esta reconoce al contratista los intereses legales correspondientes, de conformidad con el artículo 39 de la Ley y 171 del Reglamento, debiendo repetir contra los responsables de la demora injustificada.*

### 3.9. DISPOSICIONES FINALES

Todos los demás aspectos del presente procedimiento no contemplados en las bases se regirán supletoriamente por la Ley y su Reglamento, así como por las disposiciones legales vigentes.

## **SECCIÓN ESPECÍFICA**

### **CONDICIONES ESPECIALES DEL PROCEDIMIENTO DE SELECCIÓN**

(EN ESTA SECCIÓN LA ENTIDAD DEBERÁ COMPLETAR LA INFORMACIÓN EXIGIDA, DE ACUERDO A LAS INSTRUCCIONES INDICADAS)

## CAPÍTULO I GENERALIDADES

### 1.1. ENTIDAD CONVOCANTE

Nombre : GOBIERNO REGIONAL CUSCO  
RUC N° : 20527147612  
Domicilio legal : Av. Tomasa Tito Condemayta N.º 1101, Distrito Wanchaq –  
Provincia Cusco- Dpto. Cusco.  
Teléfono: : 084-231774  
Correo electrónico: : procesosgore@regioncusco.gob.pe

### 1.2. OBJETO DE LA CONVOCATORIA

El presente procedimiento de selección tiene por objeto la contratación de "ADQUISICION DE CEMENTO PORTLAND TIPO IP X 42.50 KG":

TEM UNICO	DESCRIPCION	UNIDAD DE MEDIDA	CANT.
1	CEMENTO PORTLAND TIPO IP X 42.50 KG	UNIDAD	2440

### 1.3. EXPEDIENTE DE CONTRATACIÓN

El expediente de contratación fue aprobado mediante FORMATO N° 02: 426-2024-EXP/GR CUSCO el 09 de setiembre del 2024.

### 1.4. FUENTE DE FINANCIAMIENTO

18 – Canon y Sobre canon, Regalias, Renta de Aduanas y Participaciones.

#### Importante

*La fuente de financiamiento debe corresponder a aquella prevista en la Ley de Equilibrio Financiero del Presupuesto del Sector Público del año fiscal en el cual se convoca el procedimiento de selección.*

### 1.5. SISTEMA DE CONTRATACIÓN

El presente procedimiento se rige por el sistema de SUMA ALZADA, de acuerdo con lo establecido en el expediente de contratación respectivo.

### 1.6. DISTRIBUCIÓN DE LA BUENA PRO

NO APLICA.

### 1.7. ALCANCES DEL REQUERIMIENTO

El alcance de la prestación está definido en las Especificaciones Técnicas y los Requisitos de



Habilitación, que forman parte de la presente sección en los Capítulos III y IV.

### 1.8. COSTO DE REPRODUCCIÓN Y ENTREGA DE BASES

Los participantes registrados tienen el derecho de recabar un ejemplar de las bases, para cuyo efecto deben cancelar **S/ 5.00 (Cinco con 00/100 Soles) en Caja de la Entidad – Sub Gerencia de Tesorería, con el Boucher del mismo recabar una copia de las bases en el Área Funcional de Procesos de la Sub gerencia de Abastecimientos y Servicios Auxiliares.**

#### Importante

*El costo de entrega de un ejemplar de las bases no puede exceder el costo de su reproducción.*

### 1.9. BASE LEGAL

- Ley N° 31953 “Ley de Presupuesto del Sector Público para el Año Fiscal 2024”.
- Decreto Legislativo N° 1440 – Decreto Legislativo del Sistema Nacional de Presupuesto Público.
- Texto Único Ordenado de la Ley N° 30225, Ley de contrataciones del Estado, aprobado mediante Decreto Supremo N° 082-2019-EF.
- Reglamento de la Ley de Contrataciones del Estado, aprobado mediante Decreto Supremo N° 344-2018-EF, en adelante el Reglamento y sus modificatorias.
- Ley N° 27444- TUO de la Ley del procedimiento Administrativo General.
- Ley N° 27806 – Ley de Transparencia y de acceso a la información Pública.
- Decreto Supremo N° 007-2008-TR – Texto Único Ordenado de la Ley de Promoción de la competitividad, Formalización y Desarrollo de la Micro y Pequeña Empresa y del acceso al empleo decente, Ley MYPE.
- Decreto Supremo N° 008-2008 – Reglamento de la Ley MYPE.
- Decreto Supremo N° 005-2012 – Reglamento de la Ley N° 29783, Ley de seguridad y salud en el trabajo.
- NTP 341-031:2018
- Código Civil.

Las referidas normas incluyen sus respectivas modificaciones, de ser el caso.

## CAPÍTULO II DEL PROCEDIMIENTO DE SELECCIÓN

### 2.1. CALENDARIO DEL PROCEDIMIENTO DE SELECCIÓN

Según el cronograma de la ficha de selección de la convocatoria publicada en el SEACE.

### 2.2. CONTENIDO DE LAS OFERTAS

La oferta contendrá la siguiente documentación:

#### 2.2.1. Documentación de presentación obligatoria

- a) Declaración jurada de datos del postor. (**Anexo N° 1**).
- b) Documento que acredite la representación de quien suscribe la oferta.

En caso de persona jurídica, copia del certificado de vigencia de poder del representante legal, apoderado o mandatario designado para tal efecto.

En caso de persona natural, copia del documento nacional de identidad o documento análogo, o del certificado de vigencia de poder otorgado por persona natural, del apoderado o mandatario, según corresponda.

En el caso de consorcios, este documento debe ser presentado por cada uno de los integrantes del consorcio que suscriba la promesa de consorcio, según corresponda.

#### **Advertencia**

*De acuerdo con el artículo 4 del Decreto Legislativo N° 1246, las Entidades están prohibidas de exigir a los administrados o usuarios la información que puedan obtener directamente mediante la interoperabilidad a que se refieren los artículos 2 y 3 de dicho Decreto Legislativo. En esa medida, si la Entidad es usuaria de la Plataforma de Interoperabilidad del Estado – PIDE<sup>2</sup> y siempre que el servicio web se encuentre activo en el Catálogo de Servicios de dicha plataforma, no corresponderá exigir el certificado de vigencia de poder y/o documento nacional de identidad.*

- c) Declaración jurada de acuerdo con el literal b) del artículo 52 del Reglamento. (**Anexo N° 2**).
- d) Declaración jurada de cumplimiento de las Especificaciones Técnicas contenidas en el Capítulo III de la presente sección. (**Anexo N° 3**)
- e) Promesa de consorcio con firmas legalizadas, de ser el caso, en la que se consigne los integrantes, el representante común, el domicilio común y las obligaciones a las que se compromete cada uno de los integrantes del consorcio así como el porcentaje equivalente a dichas obligaciones (**Anexo N° 4**)
- f) El postor debe incorporar en su oferta los documentos que acreditan los “**Requisitos de Habilitación**” que se detallan en el Capítulo IV de la presente sección de las bases.

En el caso de consorcios, cada integrante del consorcio que se hubiera

<sup>2</sup> Para mayor información de las Entidades usuarias y del Catálogo de Servicios de la Plataforma de Interoperabilidad del Estado – PIDE ingresar al siguiente enlace <https://www.gobiernodigital.gob.pe/interoperabilidad/>

comprometido a ejecutar las obligaciones vinculadas al objeto de la convocatoria debe acreditar estos requisitos.

**Importante**

*El monto total de la oferta o respecto del ítem al que se presenta al que se refiere el literal c) del numeral 1.4 de la sección general de las bases se presenta en SOLES.*

**2.2.2. Documentación de presentación facultativa**

NO CORRESPONDE

**2.3. PRESENTACIÓN DEL RECURSO DE APELACIÓN**

*“El recurso de apelación se presenta ante la Unidad de Trámite Documentario de la Entidad.*

*En caso el participante o postor opte por presentar recurso de apelación y por otorgar la garantía mediante depósito en cuenta bancaria, se debe realizar el abono en:*

N ° de Cuenta : 00-161-119334  
Banco : Banco de la Nacion  
N° CCI<sup>3</sup> : 018-161-000161119334-01

**Advertencia**

*El órgano encargado de las contrataciones o comité de selección, según corresponda, no podrá exigir al postor la presentación de documentos que no hayan sido indicados en los acápite “Documentación de presentación obligatoria” y “Documentación de presentación facultativa”.*

**2.4. REQUISITOS PARA PERFECCIONAR EL CONTRATO**

El postor ganador de la buena pro debe presentar los siguientes documentos para perfeccionar el contrato:

- Garantía de fiel cumplimiento del contrato.
- Contrato de consorcio con firmas legalizadas ante Notario de cada uno de los integrantes, de ser el caso.
- Código de cuenta interbancaria (CCI) o, en el caso de proveedores no domiciliados, el número de su cuenta bancaria y la entidad bancaria en el exterior.
- Copia de la vigencia del poder del representante legal de la empresa que acredite que cuenta con facultades para perfeccionar el contrato, cuando corresponda.
- Copia de DNI del postor en caso de persona natural, o de su representante legal en caso de persona jurídica.

**Advertencia**

*De acuerdo con el artículo 4 del Decreto Legislativo N° 1246, las Entidades están prohibidas de exigir a los administrados o usuarios la información que puedan obtener directamente mediante la interoperabilidad a que se refieren los artículos 2 y 3 de dicho Decreto Legislativo. En esa medida, si la Entidad es usuaria de la Plataforma de Interoperabilidad del Estado – PIDE<sup>4</sup> y*

<sup>3</sup> En caso de transferencia interbancaria.

<sup>4</sup> Para mayor información de las Entidades usuarias y del Catálogo de Servicios de la Plataforma de Interoperabilidad del Estado – PIDE ingresar al siguiente enlace <https://www.gobiernodigital.gob.pe/interoperabilidad/>

*siempre que el servicio web se encuentre activo en el Catálogo de Servicios de dicha plataforma, no corresponderá exigir los documentos previstos en los literales e) y f).*

- f) Domicilio para efectos de la notificación durante la ejecución del contrato.
- g) Autorización de notificación de la decisión de la Entidad sobre la solicitud de ampliación de plazo mediante medios electrónicos de comunicación<sup>5</sup>. **(Anexo N° 6)**
- h) Detalle de los precios del monto de la oferta de cada uno de los bienes que conforman el paquete<sup>6</sup>.

#### Importante

- *En caso que el postor ganador de la buena pro sea un consorcio, las garantías que presente este para el perfeccionamiento del contrato, así como durante la ejecución contractual, de ser el caso, además de cumplir con las condiciones establecidas en el artículo 33 de la Ley y en el artículo 148 del Reglamento, deben consignar expresamente el nombre completo o la denominación o razón social de los integrantes del consorcio, en calidad de garantizados, de lo contrario no podrán ser aceptadas por las Entidades. No se cumple el requisito antes indicado si se consigna únicamente la denominación del consorcio, conforme lo dispuesto en la Directiva "Participación de Proveedores en Consorcio en las Contrataciones del Estado".*
- *En los contratos periódicos de suministro de bienes que celebren las Entidades con las micro y pequeñas empresas, estas últimas pueden otorgar como garantía de fiel cumplimiento el diez por ciento (10%) del monto del contrato original, porcentaje que es retenido por la Entidad durante la primera mitad del número total de pagos a realizarse, de forma prorrateada en cada pago, con cargo a ser devuelto a la finalización del mismo, conforme lo establece el numeral 149.4 del artículo 149 del Reglamento. Para dicho efecto los postores deben encontrarse registrados en el REMYPE, consignando en la Declaración Jurada de Datos del Postor (Anexo N° 1) o en la solicitud de retención de la garantía durante el perfeccionamiento del contrato, que tienen la condición de MYPE, lo cual será verificado por la Entidad en el link <http://www2.trabajo.gob.pe/servicios-en-linea-2-2> opción consulta de empresas acreditadas en el REMYPE.*
- *En los contratos cuyos montos sean iguales o menores a doscientos mil Soles (S/200,000.00), no corresponde presentar garantía de fiel cumplimiento de contrato. Dicha excepción también aplica a los contratos derivados de procedimientos de selección por relación de ítems, cuando el monto del ítem adjudicado o la sumatoria de los montos de los ítems adjudicados no supere el monto señalado anteriormente, conforme a lo dispuesto en el literal a) del artículo 152 del Reglamento.*

#### Importante

- *Corresponde a la Entidad verificar que las garantías presentadas por el postor ganador de la buena pro cumplan con los requisitos y condiciones necesarios para su aceptación y eventual ejecución, sin perjuicio de la determinación de las responsabilidades funcionales que correspondan.*
- *De conformidad con el Reglamento Consular del Perú aprobado mediante Decreto Supremo N° 076-2005-RE para que los documentos públicos y privados extendidos en el exterior tengan validez en el Perú, deben estar legalizados por los funcionarios consulares peruanos y refrendados por el Ministerio de Relaciones Exteriores del Perú, salvo que se trate de documentos públicos emitidos en países que formen parte del Convenio de la Apostilla, en*

<sup>5</sup> En tanto se implemente la funcionalidad en el SEACE, de conformidad con la Primera Disposición Complementaria Transitoria del Decreto Supremo N° 234-2022-EF.

<sup>6</sup> Incluir solo en caso que la convocatoria del procedimiento sea por paquete.

*cuyo caso bastará con que estos cuenten con la Apostilla de la Haya<sup>7</sup>.*

- *La Entidad no puede exigir documentación o información adicional a la consignada en el presente numeral para el perfeccionamiento del contrato.*

## 2.5. PERFECCIONAMIENTO EL CONTRATO

El contrato se perfecciona con la notificación de la orden de compra. Para dicho efecto el postor ganador de la buena pro, dentro del plazo previsto en el numeral 3.1 de la sección general de las bases, debe presentar la documentación requerida en Mesa de partes del Gobierno Regional Cusco en los horarios establecidos, Sito en Av. Tomasa Tito Condemayta N° 1101, WANCHAQ – CUSCO, dirigido al jefe de la Sub Gerencia de Abastecimientos y Servicios Auxiliares – Área Legal.

<sup>7</sup> Según lo previsto en la Opinión N° 009-2016/DTN.



### CAPÍTULO III ESPECIFICACIONES TÉCNICAS

#### Importante

*De conformidad con el numeral 29.8 del artículo 29 del Reglamento, el área usuaria es responsable de la adecuada formulación del requerimiento, debiendo asegurar la calidad técnica y reducir la necesidad de su reformulación por errores o deficiencias técnicas que repercutan en el proceso de contratación. Asimismo, de acuerdo a lo previsto en el numeral 29.10 del mismo artículo, el requerimiento recoge las características técnicas ya definidas en la Ficha Técnica del Listado de Bienes y Servicios Comunes.*



GOBIERNO REGIONAL DE  
CUSCO

GERENCIA REGIONAL DE  
VIVIENDA, CONSTRUCCIÓN Y  
SANEAMIENTO

"MEJORAMIENTO Y AMPLIACIÓN DEL SISTEMA DE  
SANEAMIENTO BÁSICO INTEGRAL DE LOS SECTORES MADRE  
CENTRAL, PITUYOC Y COLLANQUI DE LA COMUNIDAD DE  
KASKANI Y ANEXO TOTORANI EN LA COMUNIDAD DE  
HAMPATURA, EN EL DISTRITO DE YANAOCA, PROVINCIA DE  
CANAS - CUSCO" con CUI N° 2329968, con Meta N° 0239-2024.

"AÑO DEL BICENTENARIO DE LA CONSOLIDACIÓN DE NUESTRA INDEPENDENCIA, Y LA CONMEMORACIÓN DE LAS  
HEROICAS BATALLAS DE JUNIN Y AYACUCHO"

### ESPECIFICACIONES TÉCNICAS PARA LA CONTRATACIÓN DE BIENES

ÁREA USUARIA	GERENCIA REGIONAL DE VIVIENDA CONSTRUCCIÓN Y SANEAMIENTO - OBRA MEJORAMIENTO Y AMPLIACIÓN DEL SISTEMA DE SANEAMIENTO BÁSICO INTEGRAL DE LOS SECTORES MADRE CENTRAL, PITUYOC Y COLLANQUI DE LA COMUNIDAD DE KASKANI Y ANEXO TOTORANI EN LA COMUNIDAD DE HAMPATURA, EN EL DISTRITO DE YANAOCA, PROVINCIA DE CANAS - CUSCO"
DENOMINACIÓN DE LA CONTRATACIÓN	CONTRATACION DE CEMENTO PORTLAND TIPO IP X 42.50 KG

#### 1. FINALIDAD PUBLICA

La adquisición de CEMENTO PORTLAND TIPO IP X 42.50 KG (BLS) tiene como finalidad Contribuir al proceso constructivo de la obra "MEJORAMIENTO Y AMPLIACIÓN DEL SISTEMA DE SANEAMIENTO BÁSICO INTEGRAL DE LOS SECTORES MADRE CENTRAL, PITUYOC Y COLLANQUI DE LA COMUNIDAD DE KASKANI Y ANEXO TOTORANI EN LA COMUNIDAD DE HAMPATURA, EN EL DISTRITO DE YANAOCA, PROVINCIA DE CANAS - CUSCO"

#### 2. OBJETIVO DE LA CONTRATACIÓN

El objetivo del presente requerimiento es establecer la cantidad, calidad y características técnicas mínimas que deben cumplir el Cemento Portland Tipo IP x 42.5 Kg, según la normativa vigente, requeridos para la ejecución de avance de la obra.

#### 3. CARACTERÍSTICAS TÉCNICAS

ÍTEM	DESCRIPCIÓN	UNIDAD DE MEDIDA	CANTIDAD
01	CEMENTO PORTLAND TIPO IP X 42.50 KG (BLS)	UNIDAD	2440

##### a. CARACTERÍSTICAS Y CONDICIONES CARACTERÍSTICAS TÉCNICAS:

Se adjunta ficha técnica

GOBIERNO REGIONAL CUSCO  
GERENCIA REGIONAL DE VIVIENDA, CONSTRUCCIÓN Y SANEAMIENTO  
Ing. Richard Suma Maldonado  
RESIDENTE DE OBRA  
CIP. 247965

GOBIERNO REGIONAL CUSCO  
GERENCIA REGIONAL DE VIVIENDA, CONSTRUCCIÓN Y SANEAMIENTO  
Ing. Thom Christian Achahui Corahua  
INSPECTOR DE OBRA  
CIP. 104100



GERENCIA REGIONAL  
DE VIVIENDA,  
CONSTRUCCIÓN  
Y SANEAMIENTO

Av. Micaela Bastidas N° 480 Wanchaq  
- Cusco  
www.regioncusco.gob.pe  
Central telefónica: (084) 267114

12



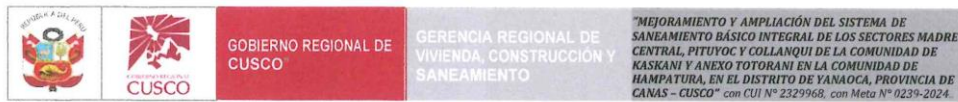

"AÑO DEL BICENTENARIO DE LA CONSOLIDACIÓN DE NUESTRA INDEPENDENCIA, Y LA CONMEMORACIÓN DE LAS HEROICAS BATALLAS DE JUNIN Y AYACUCHO"

4. ACONDICIONAMIENTO, MONTAJE O INSTALACIÓN  
NO CORRESPONDE
5. SISTEMA DE CONTRATACIONES  
SUMA ALZADA
6. GARANTÍA COMERCIAL  
NO CORRESPONDE
7. MUESTRAS  
NO CORRESPONDE
8. MÉTODOS DE MUESTREO, ENSAYOS O PRUEBAS PARA LA CONFORMIDAD DE LOS BIENES  
DE CORRESPONDER, SEGÚN FICHA TÉCNICA
9. PRESTACIONES ACCESORIAS  
NO CORRESPONDE

10. LUGAR Y PLAZO DE ENTREGA

LUGAR DE ENTREGA

Los materiales serán entregados en dos sectores de la obra: "MEJORAMIENTO Y AMPLIACIÓN DEL SISTEMA DE SANEAMIENTO BÁSICO INTEGRAL DE LOS SECTORES MADRE CENTRAL, PITUYOC Y COLLANQUI DE LA COMUNIDAD DE KASKANI Y ANEXO TOTORANI EN LA COMUNIDAD DE HAMPATURA, EN EL DISTRITO DE YANAOCA, PROVINCIA DE CANAS - CUSCO". DE LA SIGUIENTE MANERA:

Comunidad de Kaskani : 1600 bls

Anexo Totorani Comunidad Hampatura : 840 bls

- UBICACIÓN GEOGRÁFICA: Sistema de Coordenadas WGS 84 Zona 19L

COTA	COORDENADAS UTM		UBICACIÓN
	NORTE	ESTE	
3940.00	8422429.36	230060.26	Sector Madre Central

GOBIERNO REGIONAL CUSCO  
GERENCIA REGIONAL DE VIVIENDA, CONSTRUCCIÓN Y SANEAMIENTO  
Ing. Richard Suma Maldonado  
RESIDENTE DE OBRA  
CIP 247965

GOBIERNO REGIONAL CUSCO  
GERENCIA REGIONAL DE VIVIENDA, CONSTRUCCIÓN Y SANEAMIENTO  
Ing. Ivan Christian Achahui Corahua  
INSPECTOR DE OBRA  
CIP 104100



Av. Micaela Bastidas N° 480 Wanchaq  
- Cusco  
www.regioncusco.gob.pe  
Central telefónica: (084) 267114





GOBIERNO REGIONAL DE  
CUSCO

GERENCIA REGIONAL DE  
VIVIENDA, CONSTRUCCIÓN Y  
SANEAMIENTO

"MEJORAMIENTO Y AMPLIACIÓN DEL SISTEMA DE  
SANEAMIENTO BÁSICO INTEGRAL DE LOS SECTORES MADRE  
CENTRAL, PITUYOC Y COLLANQUI DE LA COMUNIDAD DE  
KASKANI Y ANEXO TOTORANI EN LA COMUNIDAD DE  
HAMPATURA, EN EL DISTRITO DE YANAOCA, PROVINCIA DE  
CANAS - CUSCO" con CUI N° 2329968, con Meta N° 0239-2024

"AÑO DEL BICENTENARIO DE LA CONSOLIDACIÓN DE NUESTRA INDEPENDENCIA, Y LA CONMEMORACIÓN DE LAS  
HEROICAS BATALLAS DE JUNIN Y AYACUCHO

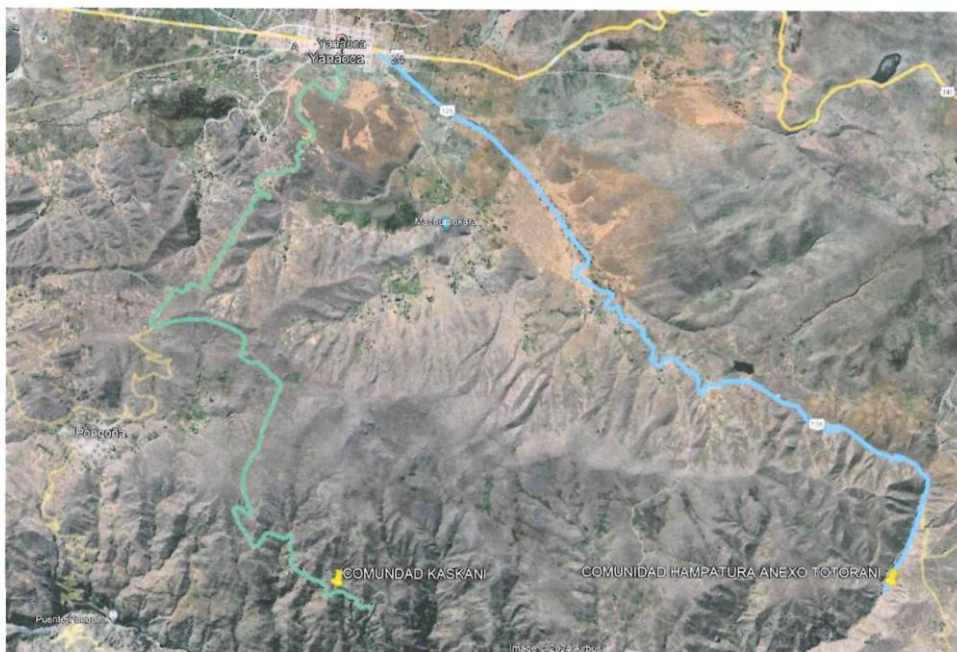

#### VIAS DE ACCESO

PARA ACCEDER A LAS COMUNIDADES DE KASKANI Y HAMPATURA, SE PUEDE SEGUIR LA RUTA DESCRITA EN EL CUADRO SIGUIENTE DE LAS VÍAS DE ACCESO HACIA LAS ZONAS DE TRABAJO EN LAS COMUNIDADES DE KASKANI Y HAMPATURA.

TRAMO	DESCRIPCIÓN DEL TRAMO	DISTANCIA	TIEMPO DE VIAJE
Cusco – Yanaoca	Asfaltado	128km	2h 45m, Aprox.
Yanaoca – Kaskani	Carretera Afirmado	17 km	35 min, Aprox.
Yanaoca – Totorani	Carretera Afirmado	16 km	30 min, Aprox.

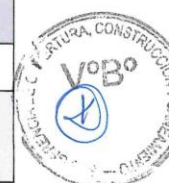

#### TRANSPORTE

EL TRANSPORTE DEL BIEN SERÁ DIRECTA Y Estrictamente a cargo del POSTOR, DONDE LA ENTIDAD NO SE HACE RESPONSABLE POR CARGOS, PERMISOS, SEGUROS O AVERÍAS DURANTE EL TRANSPORTE DE LOS MISMOS. LOS BIENES SERÁN TRANSPORTADOS Y ENTREGADOS PUESTO EN EL ALMACÉN DE OBRA EN LAS COMUNIDADES DE KASKANI (MADRE CENTRAL, PITUYOC Y COLLANQUI, ANEXO TOTORANI COMUNIDAD DE HAMAPATURA) Y DISTRITO DE YANAOCA, PROVINCIA DE CANAS, DEPARTAMENTO DE CUSCO, POR LO QUE EL PROVEEDOR DEBERÁ ASUMIR LA CARGA, DESCARGA, TRANSPORTE Y APARCAMIENTO HASTA EL PUNTO DE ENTREGA.

Ing. Richard Soria Maldonado  
REPRESENTANTE DE OBRA  
CIP. 247985

Ing. Micaela Bastidas  
DIRECTORA DE OBRA  
CIP. 104100



GERENCIA REGIONAL DE  
VIVIENDA  
CONSTRUCCIÓN  
Y SANEAMIENTO

Av. Micaela Bastidas N° 480 Wanchaq  
- Cusco  
www.regioncusco.gob.pe  
Central telefónica: (084) 267114



#### PLAZO DE ENTREGA

EL PLAZO DE EJECUCIÓN TOTAL DE LA ENTREGA DEL BIEN SERÁ POR UN PLAZO DE 07 DÍAS CALENDARIOS MISMOS QUE SE COMPUTAN DESDE EL DÍA SIGUIENTE DE LA NOTIFICACIÓN DE LA ORDEN DE COMPRA.

#### 11. PRUEBAS PARA LA CONFORMIDAD DE LOS BIENES

NO CORRESPONDE

#### 12. CONFORMIDAD

La conformidad será otorgada por el residente de obra con el visto bueno del Inspector de obra, previa verificación del bien e ingreso total a los almacenes de la obra, sustentado con guía de remisión, pecosa, notas de entrada y comprobantes de pago.

#### 13. FORMA Y CONDICIONES DE PAGO

La Entidad realizará el pago de la contraprestación pactada a favor del contratista en UN UNICO PAGO

Para efectos del pago de las contraprestaciones ejecutadas por el contratista, la Entidad debe contar con la siguiente documentación:

- Recepción a cargo del responsable de almacén de la obra
- Informe del funcionario de la obra (Residente de la obra con visto bueno del Inspector de la obra), emitiendo la conformidad de la prestación efectuada.
- Comprobante de pago
- Guía de remisión

Dicha documentación se debe presentar en mesa de partes del gobierno regional del cusco, ubicado en Av. Av. Tomasa Tito Condemayta N° 1101 - Wanchaq - Cusco

#### 14. MARCA CON UNA "X" SI EL BIEN PATRIMONIZABLE ES PARA USO DE LA ENTIDAD O PARA TRANSFERENCIA A TRAVÉS DE PROYECTOS/PROGRAMAS Y OTROS EJECUTADO POR LA MODALIDAD DE ADMINISTRACIÓN DIRECTA.

NO CORRESPONDE

#### 15. PENALIDAD POR MORA

Conforme lo establece el Artículo 162 del Reglamento de la Ley de Contrataciones del Estado.

#### 16. OTRAS PENALIDAD

NO CORRESPONDE

#### 17. RESPONSABILIDAD DEL CONTRATISTA

El contratista es el responsable por la calidad ofrecida y por los vicios ocultos de los bienes entregados por un (01) año contado a partir de la conformidad otorgada por la entidad.

#### 18. ANEXOS

NO CORRESPONDE

#### 19. REQUISITOS DE CALIFICACIÓN.

NO CORRESPONDE

GOBIERNO REGIONAL CUSCO  
GERENCIA REGIONAL DE VIVIENDA, CONSTRUCCIÓN Y SANEAMIENTO  
Ing. Richard Suma Maldonado  
RESIDENTE DE OBRA  
CIP 247965

GOBIERNO REGIONAL CUSCO  
GERENCIA REGIONAL DE VIVIENDA, CONSTRUCCIÓN Y SANEAMIENTO  
Ing. Ithon Christian Achahua Corahua  
INSPECTOR DE OBRA  
CIP 104100



Av. Micaela Bastidas N° 480 Wanchaq  
- Cusco  
www.regioncusco.gob.pe  
Central telefónica: (084) 267114

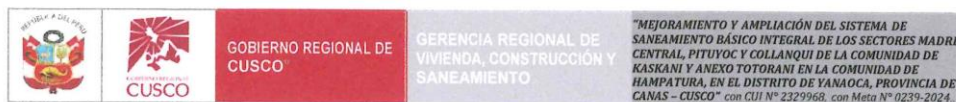

"AÑO DEL BICENTENARIO DE LA CONSOLIDACIÓN DE NUESTRA INDEPENDENCIA, Y LA CONMEMORACIÓN DE LAS HEROICAS BATALLAS DE JUNÍN Y AYACUCHO"

#### REQUISITOS DE HABILITACIÓN<sup>1</sup>

##### Requisitos de habilitación según los documentos de información complementaria

- Copia simple del Certificado de Conformidad presentado ante el Ministerio de la Producción, conforme a los artículos 9 y 10 del Reglamento Técnico sobre Cemento Hidráulico utilizado en Edificaciones y Construcciones en General, aprobado con Decreto Supremo N° 001-2022- PRODUCE.

##### Advertencia

La Entidad puede incluir requisitos de habilitación adicionales a los previstos en los Documentos de Información Complementaria aprobados por PERÚ COMPRAS, solo si posteriormente a la fecha de publicación o actualización de dichos documentos se ha emitido alguna norma de cumplimiento obligatorio que exija al proveedor contar con determinada habilitación legal para ejecutar la actividad económica materia de contratación.

No debe exigirse la presentación de documentos para acreditar requisitos que no deriven de alguna norma que resulte aplicable específicamente al objeto materia de la contratación, como la inscripción en el Registro Único de Contribuyentes, en el Registro Nacional de Proveedores, vigencia de poder, entre otros documentos.

GOBIERNO REGIONAL CUSCO  
GERENCIA REGIONAL DE VIVIENDA, CONSTRUCCIÓN Y SANEAMIENTO  
Ing. Richard Suma Maldonado  
RESIDENTE DE OBRA  
CIP 247965

GOBIERNO REGIONAL CUSCO  
GERENCIA REGIONAL DE VIVIENDA, CONSTRUCCIÓN Y SANEAMIENTO  
Ing. Juan Carlos Aclahui Corakua  
INSPECTOR DE OBRA  
CIP 104100



<sup>1</sup> Los requisitos de habilitación son fijados por el área usuaria en el requerimiento.



FICHA TÉCNICA  
APROBADA

1. CARACTERÍSTICAS GENERALES DEL BIEN COMÚN

Denominación del bien : CEMENTO PÓRTLAND TIPO IP  
Denominación técnica : CEMENTO PÓRTLAND PUZOLÁNICO  
Unidad de medida : KILOGRAMO  
Descripción general : El cemento Pórtland tipo IP es un cemento hidráulico en el cual, la puzolana constituyente está presente hasta un 40 % en masa del cemento adicionado.

2. CARACTERÍSTICAS ESPECÍFICAS DEL BIEN COMÚN

2.1 Del bien

CARACTERÍSTICA		ESPECIFICACIÓN	REFERENCIA
Requisitos químicos			Reglamento Técnico sobre Cemento Hidráulico utilizado en Edificaciones y Construcciones en General, aprobado con Decreto Supremo N° 001-2022-PRODUCE
Óxido de magnesio, (MgO)	Máximo 6,0 %		
Azufre como trióxido de azufre (SO <sub>3</sub> )	Máximo 4,0 %		
Pérdida por ignición	Máximo 5,0 % (a)		
Requisitos físicos			
Finura	(b)		
Densidad	(b)		
Expansión en autoclave (c)	Máximo 0,80 %		
Contracción en autoclave (c)	Máximo 0,20 %		
Tiempo de fraguado inicial, Ensayo de Vicat (d)	No menos que 45 minutos No más que 7 horas		
Contenido de aire del mortero	Máximo 12 % en volumen		
Resistencia a la compresión	Para 3 días: mínimo 13,0 MPa		
	Para 7 días: mínimo 20,0 MPa		
	Para 28 días: mínimo 25,0 MPa		
Notas:			
(a) Para cementos adicionados ternarios con adición calcárea, la pérdida por ignición es un máximo de 10,0 % en masa.			
(b) Se deben informar tanto la cantidad retenida por tamizado por vía húmeda en tamiz 45 µm (No. 325) como la superficie específica por el aparato de permeabilidad de aire, en m²/kg, y densidad, g/cm³ en todos los informes de ensayos en fábrica.			
(c) Los especímenes deben permanecer firmes y duros y no mostrar señales de distorsión, agrietamiento, rajaduras, picaduras o desintegración cuando son sometidos al ensayo de expansión en autoclave.			
(d) El tiempo de fraguado de cementos que contienen adiciones funcionales de tipo acelerador o retardador requerido por el usuario, no necesita cumplir con los límites de esta tabla, pero debe ser declarado por el fabricante.			

Precisión 1: Ninguna.

2.2 Envase

El cemento Pórtland tipo IP se debe envasar con un material primario (contacto directo con el producto) o secundario, destinado a protegerlo del deterioro y contaminación, y que facilite su manipulación y transporte; asimismo, se podrá utilizar un envase Big Bag que es una bolsa flexible de tamaño grande utilizado para almacenar, mantener y transportar el cemento; según lo establecido en los numerales 4.26 y 4.27 del artículo 4 del Reglamento Técnico sobre

Versión 12

GOBIERNO REGIONAL CUSCO  
GERENCIA REGIONAL DE VIVIENDA Y CONSTRUCCIÓN  
CERES VICS  
Ing. Richard Suma Maldonado  
RESIDENTE DE OBRA  
CIP 7065

GOBIERNO REGIONAL CUSCO  
GERENCIA REGIONAL DE VIVIENDA Y CONSTRUCCIÓN  
Ing. John Claudio Espinoza Cora  
INSPECTOR DE OBRA  
CIP 104104

Página 1 de 2

14

Cemento Hidráulico utilizado en Edificaciones y Construcciones en General, aprobado con Decreto Supremo N° 001-2022-PRODUCE.

**Precisión 2:** La entidad deberá indicar en las bases la cantidad de kilogramos de cemento Portland tipo IP requerida por envase, siempre que se haya verificado que esta característica asegure la pluralidad de postores.

### 2.3 Embalaje

Se podrá usar embalaje cuando se requiera agrupar varios envases individuales de cemento Portland tipo IP. Dicho embalaje podrá considerar la seguridad, la idoneidad para el propósito previsto y el uso sostenible de recursos, conforme a la Guía Peruana GP-ISO/IEC 41:2020 Embalaje. Recomendaciones para atender las necesidades del consumidor. 3ª Edición.

**Precisión 3:** La entidad deberá indicar en las bases, la cantidad de envases por embalaje. Además, podrá indicar las características del embalaje teniendo en cuenta lo descrito en 2.3, siempre que se haya verificado que estas características aseguren la pluralidad de postores.

### 2.4 Rotulado

Con referencia al término rotulado debe ser entendido como etiquetado, conforme a la Tercera Disposición Complementaria Final del Decreto Legislativo N° 1304, que aprueba la Ley de Etiquetado y Verificación de los Reglamentos Técnicos de los Productos Industriales Manufacturados y su modificatoria.

**Precisión 4:** Ninguna.

### 2.5 Etiquetado

El cemento Portland tipo IP se debe etiquetar según el artículo 7 del Reglamento Técnico sobre Cemento Hidráulico utilizado en Edificaciones y Construcciones en General, aprobado con Decreto Supremo N° 001-2022-PRODUCE, y debe contener la siguiente información:

- designación (tipo y denominación) del cemento: Tipo IP - Cemento Portland puzolánico;
- país de fabricación;
- fecha de fabricación, indicando día, mes y año;
- fecha recomendada de uso, indicando día, mes y año;
- condiciones de conservación o almacenamiento, debiendo utilizar, como mínimo, la siguiente leyenda "Almacenar en recinto seco y protegido de la intemperie";
- contenido neto del producto indicado en unidades de masa (kilogramos o toneladas). Las tolerancias deben cumplir con lo establecido en la Norma Metrológica Peruana NMP 002:2018 Cantidad de producto en preenvases;
- nombre y domicilio fiscal en el Perú del fabricante nacional o importador o envasador o distribuidor responsable, según corresponda, así como su número de Registro Único de Contribuyente (RUC);
- marca comercial de corresponder;
- advertencia del riesgo o peligro que pudiera derivarse de la naturaleza del producto, así como de su empleo, cuando éstos sean previsibles.

Para el cemento envasado en bolsas Big Bag:

- debe contar con la información indicada en el presente numeral, la misma que debe estar consignada en el envase o la ficha técnica o en los documentos de transacción comercial;
- el cemento que sea reenvasado, fraccionado o que haya sufrido cualquier alteración de su contenido, debe mantener la fecha de fabricación y la fecha recomendada de uso de la bolsa Big Bag en el etiquetado de los envases individuales.

**Precisión 5:** La entidad podrá indicar en las bases otra información que considere deba estar etiquetada. La información adicional que se solicite no puede modificar las características del bien descrito en el numeral 2.1 de la presente Ficha Técnica.

### 2.6 Inserto

No aplica.

**Precisión 6:** No aplica.

Versión 12

GOBIERNO REGIONAL CUSCO  
GERENCIA REGIONAL DE VIVIENDA Y CONSTRUCCION  
DERE VICS  
Ing. Richard Suma Maldonado  
RESIDENTE DE OBRA

GOBIERNO REGIONAL CUSCO  
DERE VICS  
Ing. Jhon Christian Achahui Córachua  
INSPECTOR DE OBRA  
CIP 104100

Página 2 de 2

## CAPÍTULO IV REQUISITOS DE HABILITACIÓN<sup>8</sup>

### 4.1 Requisitos de habilitación según los documentos de información complementaria

- Copia simple del Certificado de Conformidad presentado ante el Ministerio de la Producción, conforme a los artículos 9 y 10 del Reglamento Técnico sobre Cemento Hidráulico utilizado en Edificaciones y Construcciones en General, aprobado con Decreto Supremo N° 001-2022- PRODUCE.

Para acceder a los documentos de información complementaria ingresar según el rubro al que pertenece el bien objeto de la contratación:

DOCUMENTOS DE INFORMACIÓN COMPLEMENTARIA SEGÚN RUBRO
<b>Alimentos, bebidas y productos de tabaco</b>
<a href="https://www.perucompras.gob.pe/userfiles/misc/documento-orientacion-aprobado-001-2016.pdf">https://www.perucompras.gob.pe/userfiles/misc/documento-orientacion-aprobado-001-2016.pdf</a>
<b>Combustibles, aditivos para combustibles, lubricantes y materiales anticorrosivos</b>
<a href="https://www.perucompras.gob.pe/userfiles/misc/documento-orientacion-aprobado-002-2016.pdf">https://www.perucompras.gob.pe/userfiles/misc/documento-orientacion-aprobado-002-2016.pdf</a>
<b>Componentes y suministros de construcciones, estructuras y obras</b>
<a href="https://www.perucompras.gob.pe/userfiles/misc/documento-orientacion-aprobado-003-2016.pdf">https://www.perucompras.gob.pe/userfiles/misc/documento-orientacion-aprobado-003-2016.pdf</a>
<b>Componentes y suministros de fabricación</b>
<a href="https://www.perucompras.gob.pe/userfiles/misc/documento-orientacion-aprobado-004-2016.pdf">https://www.perucompras.gob.pe/userfiles/misc/documento-orientacion-aprobado-004-2016.pdf</a>
<b>Componentes, equipos y sistemas de acondicionamiento y de distribución</b>
<a href="https://www.perucompras.gob.pe/userfiles/misc/documento-orientacion-aprobado-005-2016.pdf">https://www.perucompras.gob.pe/userfiles/misc/documento-orientacion-aprobado-005-2016.pdf</a>
<b>Electrodomésticos, productos electrónicos, enseres, ropa de cama, toallas y otros accesorios</b>
<a href="https://www.perucompras.gob.pe/userfiles/misc/documento-orientacion-aprobado-009-2016.pdf">https://www.perucompras.gob.pe/userfiles/misc/documento-orientacion-aprobado-009-2016.pdf</a>
<b>Equipos, accesorios y suministros médicos</b>
<a href="https://www.perucompras.gob.pe/userfiles/misc/documento-orientacion-aprobado-011-2016.pdf">https://www.perucompras.gob.pe/userfiles/misc/documento-orientacion-aprobado-011-2016.pdf</a>
<b>Material, accesorios y suministros de plantas y animales vivos</b>
<a href="https://www.perucompras.gob.pe/userfiles/misc/documento-orientacion-aprobado-006-2016.pdf">https://www.perucompras.gob.pe/userfiles/misc/documento-orientacion-aprobado-006-2016.pdf</a>
<b>Materiales de minerales, tejidos, plantas y animales no comestibles</b>
<a href="https://www.perucompras.gob.pe/userfiles/misc/documento-orientacion-aprobado-012-2016.pdf">https://www.perucompras.gob.pe/userfiles/misc/documento-orientacion-aprobado-012-2016.pdf</a>
<b>Medicamentos y productos farmacéuticos</b>
<a href="https://www.perucompras.gob.pe/userfiles/misc/documento-orientacion-aprobado-007-2016.pdf">https://www.perucompras.gob.pe/userfiles/misc/documento-orientacion-aprobado-007-2016.pdf</a>
<b>Productos para el cuidado personal, equipaje y vestimenta</b>
<a href="https://www.perucompras.gob.pe/userfiles/misc/documento-orientacion-aprobado-010-2016.pdf">https://www.perucompras.gob.pe/userfiles/misc/documento-orientacion-aprobado-010-2016.pdf</a>
<b>Productos químicos, bio-químicos y gases industriales</b>
<a href="https://www.perucompras.gob.pe/userfiles/misc/documento-orientacion-aprobado-015-2016.pdf">https://www.perucompras.gob.pe/userfiles/misc/documento-orientacion-aprobado-015-2016.pdf</a>
<b>Suministros y equipo de Limpieza</b>
<a href="https://www.perucompras.gob.pe/userfiles/misc/documento-orientacion-aprobado-014-2016.pdf">https://www.perucompras.gob.pe/userfiles/misc/documento-orientacion-aprobado-014-2016.pdf</a>
<b>Suministros, componentes y accesorios eléctricos y de iluminación</b>

<sup>8</sup> Los requisitos de habilitación son fijados por el área usuaria en el requerimiento.

#### DOCUMENTOS DE INFORMACIÓN COMPLEMENTARIA SEGÚN RUBRO

<https://www.perucompras.gob.pe/userfiles/misc/documento-orientacion-aprobado-013-2016.pdf>

#### **Advertencia**

*La Entidad puede incluir requisitos de habilitación adicionales a los previstos en los Documentos de Información Complementaria aprobados por PERÚ COMPRAS, solo si posteriormente a la fecha de publicación o actualización de dichos documentos se ha emitido alguna norma de cumplimiento obligatorio que exija al proveedor contar con determinada habilitación legal para ejecutar la actividad económica materia de contratación.*

*No debe exigirse la presentación de documentos para acreditar requisitos que no deriven de alguna norma que resulte aplicable específicamente al objeto materia de la contratación, como la inscripción en el Registro Único de Contribuyentes, en el Registro Nacional de Proveedores, vigencia de poder, entre otros documentos.*

#### **4.2. Requisitos de habilitación adicionales a los previstos en los documentos de información complementaria:**

En caso se determine que adicionalmente se debe considerar otros requisitos de habilitación, consignar lo siguiente:

Nº	REQUISITO DE HABILITACIÓN ADICIONAL	ACREDITACIÓN	BASE LEGAL	FECHA DE PUBLICACIÓN
1	La comercialización del bien cemento portland TIPO IP X 42.5 KG, no requiere documentación específica.	La comercialización del bien cemento portland TIPO IP X 42.5 KG, no requiere documentación específica.	La comercialización del bien cemento portland TIPO IP X 42.5 KG, no requiere documentación específica.	La comercialización del bien cemento portland TIPO IP X 42.5 KG, no requiere documentación específica.
2	(...)			

#### **Advertencia**

*En caso de digitalización o escaneo del requerimiento, este debe efectuarse del documento original a efectos que la información sea completamente legible.*



## ANEXOS



## ANEXO N° 1

### DECLARACIÓN JURADA DE DATOS DEL POSTOR

Señores

ORGANO ENCARGADO DE LAS CONTRATACIONES

**SUBASTA INVERSA ELECTRÓNICA N° 94-2024-GR CUSCO - 1**

Presente.-

El que se suscribe, [.....], postor y/o Representante Legal de [CONSIGNAR EN CASO DE SER PERSONA JURÍDICA], identificado con [CONSIGNAR TIPO DE DOCUMENTO DE IDENTIDAD] N° [CONSIGNAR NÚMERO DE DOCUMENTO DE IDENTIDAD], con poder inscrito en la localidad de [CONSIGNAR EN CASO DE SER PERSONA JURÍDICA] en la Ficha N° [CONSIGNAR EN CASO DE SER PERSONA JURÍDICA] Asiento N° [CONSIGNAR EN CASO DE SER PERSONA JURÍDICA], **DECLARO BAJO JURAMENTO** que la siguiente información se sujeta a la verdad:

Nombre, Denominación o Razón Social:				
Domicilio Legal :				
RUC :		Teléfono(s) :		
MYPE <sup>9</sup>		Sí	No	
Correo electrónico :				

#### Autorización de notificación por correo electrónico:

Autorizo que se notifiquen al correo electrónico indicado las siguientes actuaciones:

1. Solicitud de reducción de la oferta económica.
2. Solicitud de subsanación de los requisitos para perfeccionar el contrato.
3. Solicitud para presentar los documentos para perfeccionar el contrato, según orden de prelación, de conformidad con lo previsto en el artículo 141 del Reglamento.
4. Respuesta a la solicitud de acceso al expediente de contratación.
5. Notificación de la orden de compra<sup>10</sup>

Asimismo, me comprometo a remitir la confirmación de recepción, en el plazo máximo de dos (2) días hábiles de recibida la comunicación.

[CONSIGNAR CIUDAD Y FECHA]

.....  
**Firma, Nombres y Apellidos del postor o Representante legal, según corresponda**

#### Importante

*La notificación dirigida a la dirección de correo electrónico consignada se entenderá válidamente efectuada cuando la Entidad reciba acuse de recepción.*

<sup>9</sup> Esta información será verificada por la Entidad en la página web del Ministerio de Trabajo y Promoción del Empleo en la sección consulta de empresas acreditadas en el REMYPE en el link <http://www2.trabajo.gob.pe/servicios-en-linea-2-2/> y se tendrá en consideración, en caso el postor ganador de la buena pro solicite la retención del diez por ciento (10%) del monto del contrato original, en calidad de garantía de fiel cumplimiento, en los contratos periódicos de suministro de bienes, según lo señalado en el artículo 149 del Reglamento.

<sup>10</sup> Cuando el monto del valor estimado del procedimiento o del ítem no supere los doscientos mil Soles (S/ 200 000.00), en caso se haya optado por perfeccionar el contrato con una orden de compra.

**Importante**

*Cuando se trate de consorcios, la declaración jurada es la siguiente:*

**ANEXO N° 1**

**DECLARACIÓN JURADA DE DATOS DEL POSTOR**

Señores  
ORGANO ENCARGADO DE LAS CONTRATACIONES  
**SUBASTA INVERSA ELECTRÓNICA N° 94-2024-GR CUSCO - 1**  
Presente.-

El que se suscribe, [.....], representante común del consorcio [CONSIGNAR EL NOMBRE DEL CONSORCIO], identificado con [CONSIGNAR TIPO DE DOCUMENTO DE IDENTIDAD] N° [CONSIGNAR NÚMERO DE DOCUMENTO DE IDENTIDAD], **DECLARO BAJO JURAMENTO** que la siguiente información se sujeta a la verdad:

Datos del consorciado 1					
Nombre, Denominación o Razón Social :					
Domicilio Legal :					
RUC :		Teléfono(s) :			
MYPE <sup>11</sup>		Sí		No	
Correo electrónico :					

Datos del consorciado 2					
Nombre, Denominación o Razón Social :					
Domicilio Legal :					
RUC :		Teléfono(s) :			
MYPE <sup>12</sup>		Sí		No	
Correo electrónico :					

Datos del consorciado ...					
Nombre, Denominación o Razón Social :					
Domicilio Legal :					
RUC :		Teléfono(s) :			
MYPE <sup>13</sup>		Sí		No	
Correo electrónico :					

**Autorización de notificación por correo electrónico:**

Correo electrónico del consorcio:

Autorizo que se notifiquen al correo electrónico indicado las siguientes actuaciones:

<sup>11</sup> Esta información será verificada por la Entidad en la página web del Ministerio de Trabajo y Promoción del Empleo en la sección consulta de empresas acreditadas en el REMYPE en el link <http://www2.trabajo.gob.pe/servicios-en-linea-2-2/> y se tendrá en consideración, en caso el consorcio ganador de la buena pro solicite la retención del diez por ciento (10%) del monto del contrato original, en calidad de garantía de fiel cumplimiento, en los contratos periódicos de suministro de bienes, según lo señalado en el artículo 149 del Reglamento. Para dicho efecto, todos los integrantes del consorcio deben acreditar la condición de micro o pequeña empresa.

<sup>12</sup> Ibidem.

<sup>13</sup> Ibidem.

1. Solicitud de reducción de la oferta económica.
2. Solicitud de subsanación de los requisitos para perfeccionar el contrato.
3. Solicitud para presentar los documentos para perfeccionar el contrato, según orden de prelación, de conformidad con lo previsto en el artículo 141 del Reglamento.
4. Respuesta a la solicitud de acceso al expediente de contratación.
5. Notificación de la orden de compra<sup>14</sup>

Asimismo, me comprometo a remitir la confirmación de recepción, en el plazo máximo de dos (2) días hábiles de recibida la comunicación.

[CONSIGNAR CIUDAD Y FECHA]

.....  
**Firma, Nombres y Apellidos del representante  
común del consorcio**

#### **Importante**

*La notificación dirigida a la dirección de correo electrónico consignada se entenderá válidamente efectuada cuando la Entidad reciba acuse de recepción.*

<sup>14</sup> Cuando el monto del valor estimado del procedimiento o del ítem no supere los doscientos mil Soles (S/ 200 000.00), en caso se haya optado por perfeccionar el contrato con una orden de compra.

## ANEXO N° 2

### DECLARACIÓN JURADA (ART. 52 DEL REGLAMENTO DE LA LEY DE CONTRATACIONES DEL ESTADO)

Señores  
ORGANO ENCARGADO DE LAS CONTRATACIONES  
**SUBASTA INVERSA ELECTRÓNICA N° 94-2024-GR CUSCO - 1**  
Presente.-

Mediante el presente el suscrito, postor y/o Representante Legal de [CONSIGNAR EN CASO DE SER PERSONA JURÍDICA], declaro bajo juramento:

- i. No haber incurrido y me obligo a no incurrir en actos de corrupción, así como a respetar el principio de integridad.
- ii. No tener impedimento para postular en el procedimiento de selección ni para contratar con el Estado, conforme al artículo 11 de la Ley de Contrataciones del Estado.
- iii. Conocer las sanciones contenidas en la Ley de Contrataciones del Estado y su Reglamento, así como las disposiciones aplicables de la Ley N° 27444, Ley del Procedimiento Administrativo General.
- iv. Participar en el presente proceso de contratación en forma independiente sin mediar consulta, comunicación, acuerdo, arreglo o convenio con ningún proveedor; y, conocer las disposiciones del Decreto Legislativo N° 1034, Decreto Legislativo que aprueba la Ley de Represión de Conductas Anticompetitivas.
- v. Conocer, aceptar y someterme a las bases, condiciones y reglas del procedimiento de selección.
- vi. Ser responsable de la veracidad de los documentos e información que presento en el presente procedimiento de selección.
- vii. Comprometerme a mantener la oferta presentada durante el procedimiento de selección y a perfeccionar el contrato, en caso de resultar favorecido con la buena pro.

[CONSIGNAR CIUDAD Y FECHA]

.....  
**Firma, Nombres y Apellidos del postor o  
Representante legal, según corresponda**

#### Importante

*En el caso de consorcios, cada integrante debe presentar esta declaración jurada, salvo que sea presentada por el representante común del consorcio.*

### ANEXO N° 3

#### DECLARACIÓN JURADA DE CUMPLIMIENTO DE LAS ESPECIFICACIONES TÉCNICAS

Señores  
ORGANO ENCARGADO DE LAS CONTRATACIONES  
**SUBASTA INVERSA ELECTRÓNICA N° 94-2024-GR CUSCO - 1**  
Presente.-

Es grato dirigirme a usted, para hacer de su conocimiento que luego de haber examinado las bases y demás documentos del procedimiento de la referencia y, conociendo todos los alcances y las condiciones detalladas en dichos documentos, el postor que suscribe ofrece el [CONSIGNAR EL OBJETO DE LA CONVOCATORIA], de conformidad con las Especificaciones Técnicas que se indican en el Capítulo III de la sección específica de las bases.

[CONSIGNAR CIUDAD Y FECHA]

.....  
**Firma, Nombres y Apellidos del postor o  
Representante legal o común, según corresponda**

## ANEXO N° 4

### PROMESA DE CONSORCIO

(Sólo para el caso en que un consorcio se presente como postor)

Señores

ORGANO ENCARGADO DE LAS CONTRATACIONES

**SUBASTA INVERSA ELECTRÓNICA N° 94-2024-GR CUSCO - 1**

Presente.-

Los suscritos declaramos expresamente que hemos convenido en forma irrevocable, durante el lapso que dure el procedimiento de selección, para presentar una oferta conjunta a la **SUBASTA INVERSA ELECTRÓNICA N° [CONSIGNAR NOMENCLATURA DEL PROCEDIMIENTO]**.

Asimismo, en caso de obtener la buena pro, nos comprometemos a formalizar el contrato de consorcio, de conformidad con lo establecido por el artículo 140 del Reglamento de la Ley de Contrataciones del Estado, bajo las siguientes condiciones:

a) Integrantes del consorcio

1. [NOMBRE, DENOMINACIÓN O RAZÓN SOCIAL DEL CONSORCIADO 1].
2. [NOMBRE, DENOMINACIÓN O RAZÓN SOCIAL DEL CONSORCIADO 2].

b) Designamos a [CONSIGNAR NOMBRES Y APELLIDOS DEL REPRESENTANTE COMÚN], identificado con [CONSIGNAR TIPO DE DOCUMENTO DE IDENTIDAD] N° [CONSIGNAR NÚMERO DE DOCUMENTO DE IDENTIDAD], como representante común del consorcio para efectos de participar en todos los actos referidos al procedimiento de selección, suscripción y ejecución del contrato correspondiente con [CONSIGNAR NOMBRE DE LA ENTIDAD].

Asimismo, declaramos que el representante común del consorcio no se encuentra impedido, inhabilitado ni suspendido para contratar con el Estado.

c) Fijamos nuestro domicilio legal común en [.....].

d) Las obligaciones que corresponden a cada uno de los integrantes del consorcio son las siguientes:

1. OBLIGACIONES DE [NOMBRE, DENOMINACIÓN O RAZÓN SOCIAL DEL CONSORCIADO 1] [%]<sup>15</sup>

[DESCRIBIR LAS OBLIGACIONES DEL CONSORCIADO 1]

2. OBLIGACIONES DE [NOMBRE, DENOMINACIÓN O RAZÓN SOCIAL DEL CONSORCIADO 2] [%]<sup>16</sup>

[DESCRIBIR LAS OBLIGACIONES DEL CONSORCIADO 2]

TOTAL OBLIGACIONES

100%<sup>17</sup>

<sup>15</sup> Consignar únicamente el porcentaje total de las obligaciones, el cual debe ser expresado en número entero, sin decimales.

<sup>16</sup> Consignar únicamente el porcentaje total de las obligaciones, el cual debe ser expresado en número entero, sin decimales.

<sup>17</sup> Este porcentaje corresponde a la sumatoria de los porcentajes de las obligaciones de cada uno de los integrantes del consorcio.



[CONSIGNAR CIUDAD Y FECHA]

.....  
**Consortiado 1**  
**Nombres, apellidos y firma del Consortiado 1**  
**o de su Representante Legal**  
**Tipo y N° de Documento de Identidad**

.....  
**Consortiado 2**  
**Nombres, apellidos y firma del Consortiado 2**  
**o de su Representante Legal**  
**Tipo y N° de Documento de Identidad**

**Importante**

*De conformidad con el artículo 52 del Reglamento, las firmas de los integrantes del consorcio deben ser legalizadas.*

## ANEXO N° 5

### DECLARACIÓN JURADA DE CUMPLIMIENTO DE CONDICIONES PARA LA APLICACIÓN DE LA EXONERACIÓN DEL IGV

Señores  
ORGANO ENCARGADO DE LAS CONTRATACIONES  
**SUBASTA INVERSA ELECTRÓNICA N° 94-2024-GR CUSCO - 1**  
Presente.-

Mediante el presente el suscrito, postor y/o Representante Legal de [CONSIGNAR EN CASO DE SER PERSONA JURÍDICA], declaro bajo juramento que gozo del beneficio de la exoneración del IGV previsto en la Ley N° 27037, Ley de Promoción de la Inversión en la Amazonía, dado que cumplo con las condiciones siguientes:

- 1.- Que el domicilio fiscal de la empresa<sup>18</sup> se encuentra ubicada en la Amazonía y coincide con el lugar establecido como sede central (donde tiene su administración y lleva su contabilidad);
- 2.- Que la empresa se encuentra inscrita en las Oficinas Registrales de la Amazonía (exigible en caso de personas jurídicas);
- 3.- Que, al menos el setenta por ciento (70%) de los activos fijos de la empresa se encuentran en la Amazonía; y
- 4.- Que la empresa no tiene producción fuera de la Amazonía.<sup>19</sup>

[CONSIGNAR CIUDAD Y FECHA]

.....  
**Firma, Nombres y Apellidos del postor o Representante legal, según corresponda**

#### Importante

*Cuando se trate de consorcios, esta declaración jurada será presentada por cada uno de los integrantes del consorcio, salvo que se trate de consorcios con contabilidad independiente, en cuyo caso debe ser suscrita por el representante común, debiendo indicar su condición de consorcio con contabilidad independiente y el número de RUC del consorcio.*

<sup>18</sup> En el artículo 1 del "Reglamento de las Disposiciones Tributarias contenidas en la Ley de Promoción de la Inversión en la Amazonía" se define como "empresa" a las "Personas naturales, sociedades conyugales, sucesiones indivisas y personas consideradas jurídicas por la Ley del Impuesto a la Renta, generadoras de rentas de tercera categoría, ubicadas en la Amazonía. Las sociedades conyugales son aquellas que ejerzan la opción prevista en el Artículo 16 de la Ley del Impuesto a la Renta."

<sup>19</sup> En caso de empresas de comercialización, no consignar esta condición.



**ANEXO N° 6**

**AUTORIZACIÓN DE NOTIFICACIÓN DE LA DECISIÓN DE LA ENTIDAD SOBRE LA  
SOLICITUD DE AMPLIACIÓN DE PLAZO MEDIANTE MEDIOS ELECTRÓNICOS DE  
COMUNICACIÓN**

**(DOCUMENTO A PRESENTAR EN EL PERFECCIONAMIENTO DEL CONTRATO)**

Señores  
ORGANO ENCARGADO DE LAS CONTRATACIONES  
**SUBASTA INVERSA ELECTRÓNICA N° 94-2024-GR CUSCO - 1**  
Presente.-

El que se suscribe, [.....], postor adjudicado y/o Representante Legal de [CONSIGNAR EN CASO DE SER PERSONA JURÍDICA], identificado con [CONSIGNAR TIPO DE DOCUMENTO DE IDENTIDAD] N° [CONSIGNAR NÚMERO DE DOCUMENTO DE IDENTIDAD], autorizo que durante la ejecución del contrato se me notifique al correo electrónico [INDICAR EL CORREO ELECTRÓNICO] lo siguiente:

✓ Notificación de la decisión de la Entidad respecto a la solicitud de ampliación de plazo.

[CONSIGNAR CIUDAD Y FECHA]

.....  
**Firma, Nombres y Apellidos del postor o  
Representante legal o común, según  
corresponda**

**Importante**

*La notificación de la decisión de la Entidad respecto a la solicitud de ampliación de plazo se efectúa por medios electrónicos de comunicación, siempre que se cuente con la autorización correspondiente y sea posible obtener un acuse de recibo a través del mecanismo utilizado.*

## ANEXO N° 7

### PRECIO DE LA OFERTA (EN CASO DE REDUCCIÓN DE LA OFERTA SEGÚN ART. 68 DEL REGLAMENTO)

Señores  
ORGANO ENCARGADO DE LAS CONTRATACIONES  
**SUBASTA INVERSA ELECTRÓNICA N° 94-2024-GR CUSCO - 1**  
Presente.-

Es grato dirigirme a usted, para hacer de su conocimiento que, luego de su solicitud de reducción de la oferta, declaro que mi oferta es la siguiente:

CONCEPTO	PRECIO TOTAL
<b>TOTAL</b>	

El precio de la oferta [CONSIGNAR LA MONEDA DE LA CONVOCATORIA] incluye todos los tributos, seguros, transporte, inspecciones, pruebas y, de ser el caso, los costos laborales conforme a la legislación vigente, así como cualquier otro concepto que pueda tener incidencia sobre el costo de la prestación a contratar; excepto la de aquellos postores que gocen de alguna exoneración legal, no incluirán en el precio de su oferta los tributos respectivos.

[CONSIGNAR CIUDAD Y FECHA]

.....  
**Firma, Nombres y Apellidos del postor o  
Representante legal o común, según corresponda**

#### Importante

*El postor que goce de alguna exoneración legal, debe indicar que su oferta no incluye el tributo materia de la exoneración, debiendo incluir el siguiente texto:*

*"Mi oferta no incluye [CONSIGNAR EL TRIBUTO MATERIA DE LA EXONERACIÓN]"*