

# **BASES ESTÁNDAR DE ADJUDICACIÓN SIMPLIFICADA PARA LA CONTRATACIÓN DEL SERVICIO DE CONSULTORÍA DE OBRA**

*Aprobado mediante Directiva N° 001-2019-OSCE/CD*



**SUB DIRECCIÓN DE NORMATIVIDAD – DIRECCIÓN TÉCNICO NORMATIVA**  
**ORGANISMO SUPERVISOR DE LAS CONTRATACIONES DEL ESTADO - OSCE**

**SIMBOLOGÍA UTILIZADA:**

N°	Símbolo	Descripción
1	[ABC] / [.....]	La información solicitada dentro de los corchetes sombreados debe ser completada por la Entidad durante la elaboración de las bases.
2	[ABC] / [.....]	Es una indicación, o información que deberá ser completada por la Entidad con posterioridad al otorgamiento de la buena pro para el caso específico de la elaboración de la PROFORMA DEL CONTRATO; o por los proveedores, en el caso de los ANEXOS de la oferta.
3	<div> <div>Importante</div> <ul style="list-style-type: none"> <li>• Abc</li> </ul> </div>	Se refiere a consideraciones importantes a tener en cuenta por el órgano encargado de las contrataciones o comité de selección, según corresponda y por los proveedores.
4	<div> <div>Advertencia</div> <ul style="list-style-type: none"> <li>• Abc</li> </ul> </div>	Se refiere a advertencias a tener en cuenta por el órgano encargado de las contrataciones o comité de selección, según corresponda y por los proveedores.
5	<div> <div>Importante para la Entidad</div> <ul style="list-style-type: none"> <li>• Xyz</li> </ul> </div>	Se refiere a consideraciones importantes a tener en cuenta por el órgano encargado de las contrataciones o comité de selección, según corresponda y deben ser eliminadas una vez culminada la elaboración de las bases.

**CARACTERÍSTICAS DEL DOCUMENTO:**

Las bases estándar deben ser elaboradas en formato WORD, y deben tener las siguientes características:

N°	Características	Parámetros
1	Márgenes	Superior : 2.5 cm      Inferior: 2.5 cm Izquierda: 2.5 cm      Derecha: 2.5 cm
2	Fuente	Arial
3	Estilo de Fuente	Normal: Para el contenido en general Cursiva: Para el encabezado y pie de página Para las Consideraciones importantes (Ítem 3 del cuadro anterior)
4	Color de Fuente	Automático: Para el contenido en general Azul : Para las Consideraciones importantes (Ítem 3 del cuadro anterior)
5	Tamaño de Letra	16 : Para las dos primeras hojas de las Secciones General y Específica 11 : Para el nombre de los Capítulos. 10 : Para el cuerpo del documento en general 9 : Para el encabezado y pie de página Para el contenido de los cuadros, pudiendo variar, según la necesidad 8 : Para las Notas al pie
6	Alineación	Justificada: Para el contenido en general y notas al pie. Centrada : Para la primera página, los títulos de las Secciones y nombres de los Capítulos)
7	Interlineado	Sencillo
8	Espaciado	Anterior : 0 Posterior : 0
9	Subrayado	Para los nombres de las Secciones y para resaltar o hacer hincapié en algún concepto

**INSTRUCCIONES DE USO:**

- Una vez registrada la información solicitada dentro de los corchetes sombreados en gris, el texto deberá quedar en letra tamaño 10, con estilo normal, sin formato de negrita y sin sombread.
- La nota **IMPORTANTE** no puede ser modificada ni eliminada en la Sección General. En el caso de la Sección Específica debe seguirse la instrucción que se indica en dicha nota.

## **BASES ESTÁNDAR DE ADJUDICACIÓN SIMPLIFICADA PARA LA CONTRATACIÓN DEL SERVICIO DE CONSULTORÍA DE OBRA<sup>1</sup>**

### **ADJUDICACIÓN SIMPLIFICADA N° 09-2025-MPZ-CS-1**

#### **CONTRATACIÓN DEL SERVICIO DE CONSULTORÍA DE OBRA**

ELABORACION DEL EXPEDIENTE TÉCNICO DEL PROYECTO  
“MEJORAMIENTO Y AMPLIACION DEL SERVICIO DE MOVILIDAD  
URBANA EN VIAS LOCALES DE LA CALLE TUMBES TRAMO DESDE LA  
CALLE ABAD PUELL HASTA LA AV RIO CENEPA , Y CALLES LIZARDO  
MONTERO, CALLE LOS GERANEOS, PASAJE ZARUMILLA, CALLE  
UCAYALI ,JR PUCALLPA TRAMO DE LA CALLE SANTA ROSA HASTA  
LA CALLE INDEPENDENCIA Y CALLES ALEDAÑAS DEL AA.HH POZO  
ELEVADO DISTRITO DE ZARUMILLA DE LA PROVINCIA DE ZARUMILLA  
DEL DEPARTAMENTO DE TUMBES, CUI N° 2667694”.

---

<sup>1</sup> Estas Bases se utilizarán para la contratación del servicio de consultoría de obra. Para tal efecto, se deberá tener en cuenta la siguiente definición:

**Consultoría de obra:** Servicios profesionales altamente calificados consistente en la elaboración del expediente técnico de obras, en la supervisión de la elaboración del expediente técnico de obra o en la supervisión de obras.

## DEBER DE COLABORACIÓN

La Entidad y todo proveedor que se someta a las presentes Bases, sea como participante, postor y/o contratista, deben conducir su actuación conforme a los principios previstos en la Ley de Contrataciones del Estado.

En este contexto, se encuentran obligados a prestar su colaboración al OSCE y a la Secretaría Técnica de la Comisión de Defensa de la Libre Competencia del INDECOPI, en todo momento según corresponda a sus competencias, a fin de comunicar presuntos casos de fraude, colusión y corrupción por parte de los funcionarios y servidores de la Entidad, así como los proveedores y demás actores que participan en el proceso de contratación.

De igual forma, deben poner en conocimiento del OSCE y a la Secretaría Técnica de la Comisión de Defensa de la Libre Competencia del INDECOPI los indicios de conductas anticompetitivas que se presenten durante el proceso de contratación, en los términos del Decreto Legislativo N° 1034, "Ley de Represión de Conductas Anticompetitivas", o norma que la sustituya, así como las demás normas de la materia.

La Entidad y todo proveedor que se someta a las presentes Bases, sea como participante, postor y/o contratista del proceso de contratación deben permitir al OSCE o a la Secretaría Técnica de la Comisión de Defensa de la Libre Competencia del INDECOPI el acceso a la información referida a las contrataciones del Estado que sea requerida, prestar testimonio o absolución de posiciones que se requieran, entre otras formas de colaboración.

## **SECCIÓN GENERAL**

### **DISPOSICIONES COMUNES DEL PROCEDIMIENTO DE SELECCIÓN**

(ESTA SECCIÓN NO DEBE SER MODIFICADA EN NINGÚN EXTREMO, BAJO SANCIÓN DE NULIDAD)

## CAPÍTULO I ETAPAS DEL PROCEDIMIENTO DE SELECCIÓN

### 1.1. REFERENCIAS

Cuando en el presente documento se mencione la palabra Ley, se entiende que se está haciendo referencia a la Ley N° 30225, Ley de Contrataciones del Estado, y cuando se mencione la palabra Reglamento, se entiende que se está haciendo referencia al Reglamento de la Ley de Contrataciones del Estado aprobado por Decreto Supremo N° 344-2018-EF.

Las referidas normas incluyen sus respectivas modificaciones, de ser el caso.

### 1.2. CONVOCATORIA

Se realiza a través de su publicación en el SEACE de conformidad con lo señalado en el artículo 54 del Reglamento, en la fecha señalada en el calendario del procedimiento de selección, debiendo adjuntar las bases y resumen ejecutivo.

### 1.3. REGISTRO DE PARTICIPANTES

El registro de participantes se realiza conforme al artículo 55 del Reglamento. En el caso de un consorcio, basta que se registre uno (1) de sus integrantes.

#### Importante

- *Para registrarse como participante en un procedimiento de selección convocado por las Entidades del Estado Peruano, es necesario que los proveedores cuenten con inscripción vigente y estar habilitados ante el Registro Nacional de Proveedores (RNP) que administra el Organismo Supervisor de las Contrataciones del Estado (OSCE). Para obtener mayor información, se puede ingresar a la siguiente dirección electrónica: [www.rnp.gob.pe](http://www.rnp.gob.pe).*
- *Los proveedores que deseen registrar su participación deben ingresar al SEACE utilizando su Certificado SEACE (usuario y contraseña). Asimismo, deben observar las instrucciones señaladas en el documento de orientación "Guía para el registro de participantes electrónico" publicado en <https://www2.seace.gob.pe/>.*
- *En caso los proveedores no cuenten con inscripción vigente en el RNP y/o se encuentren inhabilitados o suspendidos para ser participantes, postores y/o contratistas, el SEACE restringirá su registro, quedando a potestad de estos intentar nuevamente registrar su participación en el procedimiento de selección en cualquier otro momento, dentro del plazo establecido para dicha etapa, siempre que haya obtenido la vigencia de su inscripción o quedado sin efecto la sanción que le impuso el Tribunal de Contrataciones del Estado.*

### 1.4. FORMULACIÓN DE CONSULTAS Y OBSERVACIONES A LAS BASES

La formulación de consultas y observaciones a las bases se efectúa de conformidad con lo establecido en los numerales 72.1 y 72.2 del artículo 72 del Reglamento, así como el literal a) del artículo 89 del Reglamento.

#### Importante

*No pueden formularse consultas ni observaciones respecto del contenido de una ficha de homologación aprobada. Las consultas y observaciones que se formulen sobre el particular, se tienen como no presentadas.*

### 1.5. ABSOLUCIÓN DE CONSULTAS, OBSERVACIONES E INTEGRACIÓN DE BASES

La absolución de consultas, observaciones e integración de las bases se realizan conforme a las disposiciones previstas en el numeral 72.4 del artículo 72 y el literal a) del artículo 89 del Reglamento.

#### Importante

- *No se absolverán consultas y observaciones a las bases que se presenten en forma física.*
- *Cuando exista divergencia entre lo indicado en el pliego de absolución de consultas y observaciones y la integración de bases, prevalece lo absuelto en el referido pliego; sin perjuicio, del deslinde de responsabilidades correspondiente.*

### 1.6. FORMA DE PRESENTACIÓN DE OFERTAS

Las ofertas se presentan conforme lo establecido en el artículo 59 y en el artículo 90 del Reglamento.

Las declaraciones juradas, formatos o formularios previstos en las bases que conforman la oferta deben estar debidamente firmados por el postor (firma manuscrita o digital, según la Ley N° 27269, Ley de Firmas y Certificados Digitales<sup>2</sup>). Los demás documentos deben ser visados por el postor. En el caso de persona jurídica, por su representante legal, apoderado o mandatario designado para dicho fin y, en el caso de persona natural, por este o su apoderado. No se acepta el pegado de la imagen de una firma o visto. Las ofertas se presentan foliadas.

#### Importante

- *Los formularios electrónicos que se encuentran en el SEACE y que los proveedores deben llenar para presentar sus ofertas, tienen carácter de declaración jurada.*
- *En caso la información contenida en los documentos escaneados que conforman la oferta no coincida con lo declarado a través del SEACE, prevalece la información declarada en los documentos escaneados.*
- *No se tomará en cuenta las ofertas que se presenten en físico a la Entidad.*

### 1.7. PRESENTACIÓN Y APERTURA DE OFERTAS

El participante presentará su oferta de manera electrónica a través del SEACE, desde las 00:01 horas hasta las 23:59 horas del día establecido para el efecto en el cronograma del procedimiento; adjuntando el archivo digitalizado que contenga los documentos que conforman la oferta de acuerdo a lo requerido en las bases.

El participante debe verificar antes de su envío, bajo su responsabilidad, que el archivo pueda ser descargado y su contenido sea legible.

#### Importante

<sup>2</sup> Para mayor información sobre la normativa de firmas y certificados digitales ingresar a: <https://www.indecopi.gob.pe/web/firmas-digitales/firmar-y-certificados-digitales>

*Los integrantes de un consorcio no pueden presentar ofertas individuales ni conformar más de un consorcio en un procedimiento de selección, o en un determinado ítem cuando se trate de procedimientos de selección según relación de ítems.*

En la apertura electrónica de la oferta técnica, el órgano encargado de las contrataciones o el comité de selección, según corresponda, verifica la presentación de lo exigido en la sección específica de las bases de conformidad con el numeral 81.2 del artículo 81 del Reglamento y determina si las ofertas responden a las características y/o requisitos y condiciones de los Términos de Referencia, detallados en la sección específica de las bases. De no cumplir con lo requerido, la oferta se considera no admitida.

## **1.8. CALIFICACIÓN Y EVALUACIÓN DE LAS OFERTAS**

La calificación y evaluación de los postores se realiza conforme los requisitos de calificación y factores de evaluación que se indican en la sección específica de las bases.

La evaluación técnica y económica se realiza sobre la base de:

Oferta técnica : 100 puntos  
Oferta económica : 100 puntos

### **1.8.1 CALIFICACIÓN DE LAS OFERTAS TÉCNICAS**

La calificación de las ofertas técnicas se realiza conforme a lo establecido en el numeral 82.1 del artículo 82 del Reglamento.

### **1.8.2 EVALUACIÓN DE LAS OFERTAS TÉCNICAS**

La evaluación de las ofertas técnicas se realiza conforme a lo establecido en los numerales 82.2 y 82.3 del artículo 82 del Reglamento.

### **1.8.3 APERTURA Y EVALUACIÓN DE OFERTAS ECONÓMICAS**

El órgano encargado de las contrataciones o el comité de selección, según corresponda, evalúa las ofertas económicas y determina el puntaje total de las ofertas conforme a lo dispuesto en el artículo 83 del Reglamento así como los coeficientes de ponderación previstos en la sección específica de las bases.

#### **Importante**

*En el caso de contratación de consultorías de obras a ser prestadas fuera de la provincia de Lima y Callao, cuyo valor referencial no supere los doscientos mil Soles (S/ 200,000.00), a solicitud del postor se asigna una bonificación equivalente al diez por ciento (10%) sobre el puntaje total obtenido por los postores con domicilio en la provincia donde prestará el servicio, o en las provincias colindantes, sean o no pertenecientes al mismo departamento o región. El domicilio es el consignado en la constancia de inscripción ante el RNP<sup>3</sup>. Lo mismo aplica en el caso de procedimientos de selección por relación de ítems, cuando algún ítem no supera el monto señalado anteriormente.*

## **1.9. SUBSANACIÓN DE LAS OFERTAS**

La subsanación de las ofertas se sujeta a lo establecido en el artículo 60 del Reglamento. El plazo que se otorgue para la subsanación no puede ser inferior a un (1) día hábil.

<sup>3</sup> La constancia de inscripción electrónica se visualizará en el portal web del Registro Nacional de Proveedores: [www.mpp.gob.pe](http://www.mpp.gob.pe)



La solicitud de subsanación se realiza de manera electrónica a través del SEACE y será remitida al correo electrónico consignado por el postor al momento de realizar su inscripción en el RNP, siendo su responsabilidad el permanente seguimiento de las notificaciones a dicho correo. La notificación de la solicitud se entiende efectuada el día de su envío al correo electrónico.

La presentación de las subsanaciones se realiza a través del SEACE. No se tomará en cuenta la subsanación que se presente en físico a la Entidad.

#### 1.10. OTORGAMIENTO DE LA BUENA PRO

La buena pro se otorga luego de la evaluación correspondiente según lo indicado en el numeral 1.8.3 de la presente sección.

Previo al otorgamiento de la buena pro, el órgano encargado de las contrataciones o el comité de selección, según corresponda, aplica lo dispuesto en el artículo 68 del Reglamento, sobre el rechazo de las ofertas, de ser el caso.

En el supuesto de que dos (2) o más ofertas empaten, el otorgamiento de la buena pro se efectúa siguiendo estrictamente el orden señalado en el numeral 91.2 del artículo 91 del Reglamento.

El desempate mediante sorteo se realiza de manera electrónica a través del SEACE.

Definida la oferta ganadora, el órgano encargado de las contrataciones o el comité de selección, según corresponda, otorga la buena pro, mediante su publicación en el SEACE, incluyendo el cuadro comparativo y las actas debidamente motivadas de los resultados de la admisión, no admisión, calificación, descalificación, evaluación, rechazo y el otorgamiento de la buena pro.

#### 1.11. CONSENTIMIENTO DE LA BUENA PRO

Cuando se hayan presentado dos (2) o más ofertas, el consentimiento de la buena pro se produce a los cinco (5) días hábiles siguientes de la notificación de su otorgamiento, sin que los postores hayan ejercido el derecho de interponer el recurso de apelación.

En caso que se haya presentado una sola oferta, el consentimiento de la buena pro se produce el mismo día de la notificación de su otorgamiento.

El consentimiento del otorgamiento de la buena pro se publica en el SEACE al día hábil siguiente de producido.

##### Importante

*Una vez consentido el otorgamiento de la buena pro, el órgano encargado de las contrataciones o el órgano de la Entidad al que se haya asignado tal función realiza la verificación de la oferta presentada por el postor ganador de la buena pro conforme lo establecido en el numeral 64.6 del artículo 64 del Reglamento.*

## CAPÍTULO II

### SOLUCIÓN DE CONTROVERSIAS DURANTE EL PROCEDIMIENTO DE SELECCIÓN

#### 2.1. RECURSO DE APELACIÓN

A través del recurso de apelación se pueden impugnar los actos dictados durante el desarrollo del procedimiento de selección hasta antes del perfeccionamiento del contrato.

El recurso de apelación se presenta ante la Entidad convocante, y es conocido y resuelto por su Titular, cuando el valor referencial sea igual o menor a cincuenta (50) UIT. Cuando el valor referencial sea mayor a dicho monto, el recurso de apelación se presenta ante y es resuelto por el Tribunal de Contrataciones del Estado.

En los procedimientos de selección según relación de ítems, el valor referencial total del procedimiento determina ante quién se presenta el recurso de apelación.

Los actos que declaren la nulidad de oficio, la cancelación del procedimiento de selección y otros actos emitidos por el Titular de la Entidad que afecten la continuidad de este, se impugnan ante el Tribunal de Contrataciones del Estado.

#### Importante

- *Una vez otorgada la buena pro, el órgano encargado de las contrataciones o el comité de selección, según corresponda, está en la obligación de permitir el acceso de los participantes y postores al expediente de contratación, salvo la información calificada como secreta, confidencial o reservada por la normativa de la materia, a más tardar dentro del día siguiente de haberse solicitado por escrito.*
- *A efectos de recoger la información de su interés, los postores pueden valerse de distintos medios, tales como: (i) la lectura y/o toma de apuntes, (ii) la captura y almacenamiento de imágenes, e incluso (iii) pueden solicitar copia de la documentación obrante en el expediente, siendo que, en este último caso, la Entidad deberá entregar dicha documentación en el menor tiempo posible, previo pago por tal concepto.*
- *El recurso de apelación se presenta ante la Mesa de Partes del Tribunal o ante las oficinas desconcentradas del OSCE o en la Unidad de Trámite Documentario de la Entidad, según corresponda.*

#### 2.2. PLAZOS DE INTERPOSICIÓN DEL RECURSO DE APELACIÓN

La apelación contra el otorgamiento de la buena pro o contra los actos dictados con anterioridad a ella se interpone dentro de los cinco (5) días hábiles siguientes de haberse notificado el otorgamiento de la buena pro.

La apelación contra los actos dictados con posterioridad al otorgamiento de la buena pro, contra la declaración de nulidad, cancelación y declaratoria de desierto del procedimiento, se interpone dentro de los cinco (5) días hábiles siguientes de haberse tomado conocimiento del acto que se desea impugnar.

### CAPÍTULO III DEL CONTRATO

#### 3.1. PERFECCIONAMIENTO DEL CONTRATO

Los plazos y el procedimiento para perfeccionar el contrato se realizan conforme a lo indicado en el artículo 141 del Reglamento.

Para perfeccionar el contrato, el postor ganador de la buena pro debe presentar los documentos señalados en el artículo 139 del Reglamento y los previstos en la sección específica de las bases.

#### 3.2. GARANTÍAS

Las garantías que deben otorgar los postores y/o contratistas, según corresponda, son las de fiel cumplimiento del contrato y por los adelantos.

##### 3.2.1. GARANTÍA DE FIEL CUMPLIMIENTO

Como requisito indispensable para perfeccionar el contrato, el postor ganador debe entregar a la Entidad la garantía de fiel cumplimiento del mismo por una suma equivalente al diez por ciento (10%) del monto del contrato original. Esta se mantiene vigente hasta el consentimiento de la liquidación final.

##### 3.2.2. GARANTÍA DE FIEL CUMPLIMIENTO POR PRESTACIONES ACCESORIAS

En las contrataciones que conllevan la ejecución de prestaciones accesorias, tales como mantenimiento, reparación o actividades afines, se otorga una garantía adicional por una suma equivalente al diez por ciento (10%) del monto del contrato de la prestación accesorio, la misma que debe ser renovada periódicamente hasta el cumplimiento total de las obligaciones garantizadas.

##### Importante

*En los contratos de consultorías de obras que celebren las Entidades con las micro y pequeñas empresas, estas últimas pueden otorgar como garantía de fiel cumplimiento el diez por ciento (10%) del monto del contrato, porcentaje que es retenido por la Entidad durante la primera mitad del número total de pagos a realizarse, de forma prorrateada en cada pago, con cargo a ser devuelto a la finalización del mismo, conforme lo establecen los numerales 149.4 y 149.5 del artículo 149 del Reglamento y numeral 151.2 del artículo 151 del Reglamento.*

##### 3.2.3. GARANTÍA POR ADELANTO

En caso se haya previsto en la sección específica de las bases la entrega de adelantos, el contratista debe presentar una garantía emitida por idéntico monto conforme a lo estipulado en el artículo 153 del Reglamento.

#### 3.3. REQUISITOS DE LAS GARANTÍAS

Las garantías que se presenten deben ser incondicionales, solidarias, irrevocables y de realización automática en el país, al solo requerimiento de la Entidad. Asimismo, deben ser emitidas por empresas que se encuentren bajo la supervisión directa de la Superintendencia de Banca, Seguros y Administradoras Privadas de Fondos de Pensiones y que cuenten con clasificación de riesgo B o superior. Asimismo, deben estar autorizadas para emitir garantías; o

estar consideradas en la última lista de bancos extranjeros de primera categoría que periódicamente publica el Banco Central de Reserva del Perú.

#### **Importante**

*Corresponde a la Entidad verificar que las garantías presentadas por el postor ganador de la buena pro y/o contratista cumplan con los requisitos y condiciones necesarios para su aceptación y eventual ejecución; sin perjuicio de la determinación de las responsabilidades funcionales que correspondan.*

#### **Advertencia**

*Los funcionarios de las Entidades no deben aceptar garantías emitidas bajo condiciones distintas a las establecidas en el presente numeral, debiendo tener en cuenta lo siguiente:*

*1. La clasificadora de riesgo que asigna la clasificación a la empresa que emite la garantía debe encontrarse listada en el portal web de la SBS (<http://www.sbs.gob.pe/sistema-financiero/clasificadoras-de-riesgo>).*

*2. Se debe identificar en la página web de la clasificadora de riesgo respectiva, cuál es la clasificación vigente de la empresa que emite la garantía, considerando la vigencia a la fecha de emisión de la garantía.*

*3. Para fines de lo establecido en el artículo 148 del Reglamento, la clasificación de riesgo B, incluye las clasificaciones B+ y B.*

*4. Si la empresa que otorga la garantía cuenta con más de una clasificación de riesgo emitida por distintas empresas listadas en el portal web de la SBS, bastará que en una de ellas cumpla con la clasificación mínima establecida en el Reglamento.*

*En caso exista alguna duda sobre la clasificación de riesgo asignada a la empresa emisora de la garantía, se deberá consultar a la clasificadora de riesgos respectiva.*

*De otro lado, además de cumplir con el requisito referido a la clasificación de riesgo, a efectos de verificar si la empresa emisora se encuentra autorizada por la SBS para emitir garantías, debe revisarse el portal web de dicha Entidad (<http://www.sbs.gob.pe/sistema-financiero/relacion-de-empresas-que-se-encuentran-autorizadas-a-emitar-cartas-fianza>).*

*Los funcionarios competentes deben verificar la autenticidad de la garantía a través de los mecanismos establecidos (consulta web, teléfono u otros) por la empresa emisora.*

### **3.4. EJECUCIÓN DE GARANTÍAS**

La Entidad puede solicitar la ejecución de las garantías conforme a los supuestos contemplados en el artículo 155 del Reglamento.

### **3.5. ADELANTOS**

La Entidad puede entregar adelantos directos al contratista, los que en ningún caso exceden en conjunto del treinta por ciento (30%) del monto del contrato original, siempre que ello haya sido previsto en la sección específica de las bases.

### **3.6. PENALIDADES**

#### **3.6.1. PENALIDAD POR MORA EN LA EJECUCIÓN DE LA PRESTACIÓN**

En caso de retraso injustificado del contratista en la ejecución de las prestaciones objeto del contrato, la Entidad le aplica automáticamente una penalidad por mora por cada día de atraso, de conformidad con el artículo 162 del Reglamento.

### 3.6.2. OTRAS PENALIDADES

La Entidad puede establecer penalidades distintas a la mencionada en el numeral precedente, según lo previsto en el artículo 163 del Reglamento y lo indicado en la sección específica de las bases.

Estos dos tipos de penalidades se calculan en forma independiente y pueden alcanzar cada una un monto máximo equivalente al diez por ciento (10%) del monto del contrato vigente, o de ser el caso, del ítem que debió ejecutarse.

### 3.7. PAGOS

El pago se realiza después de ejecutada la respectiva prestación, pudiendo contemplarse pagos a cuenta, según la forma establecida en la sección específica de las bases o en el contrato.

La Entidad paga las contraprestaciones pactadas a favor del contratista dentro de los diez (10) días calendario siguientes de otorgada la conformidad de los servicios, siempre que se verifiquen las condiciones establecidas en el contrato para ello, bajo responsabilidad del funcionario competente.

La conformidad se emite en un plazo máximo de quince (15) días, bajo responsabilidad del funcionario que debe emitir la conformidad.

En el caso que se haya suscrito contrato con un consorcio, el pago se realizará de acuerdo a lo que se indique en el contrato de consorcio.

#### **Advertencia**

*En caso de retraso en los pagos a cuenta o pago final por parte de la Entidad, salvo que se deba a caso fortuito o fuerza mayor, esta reconoce al contratista los intereses legales correspondientes, de conformidad con el artículo 39 de la Ley y 171 del Reglamento, debiendo repetir contra los responsables de la demora injustificada.*

### 3.8. INCUMPLIMIENTO DEL CONTRATO

Las causales para la resolución del contrato, serán aplicadas de conformidad con el artículo 36 de la Ley y 164 del Reglamento.

### 3.9. DISPOSICIONES FINALES

Todos los demás aspectos del presente procedimiento no contemplados en las bases se regirán supletoriamente por la Ley y su Reglamento, así como por las disposiciones legales vigentes.

## **SECCIÓN ESPECÍFICA**

### **CONDICIONES ESPECIALES DEL PROCEDIMIENTO DE SELECCIÓN**

(EN ESTA SECCIÓN LA ENTIDAD DEBERÁ COMPLETAR LA INFORMACIÓN EXIGIDA, DE ACUERDO A LAS INSTRUCCIONES INDICADAS)

## CAPÍTULO I GENERALIDADES

### 1.1. ENTIDAD CONVOCANTE

Nombre : Municipalidad Provincial de Zarumilla  
RUC N.º : 20166679606  
Domicilio legal : AV. 28 DE JULIO N° 206 – ZARUMILLA - TUMBES  
Teléfono/Fax: : 975590538  
Correo electrónico: : edinsonir@hotmail.com

### 1.2. OBJETO DE LA CONVOCATORIA

El presente procedimiento de selección tiene por objeto la contratación del servicio de consultoría de obra para **SERVICIO DE CONSULTORÍA DE OBRA PARA LA ELABORACIÓN DEL EXPEDIENTE TECNICO DEL PROYECTO DENOMINADO: “MEJORAMIENTO Y AMPLIACION DEL SERVICIO DE MOVILIDAD URBANA EN VIAS LOCALES DE LA CALLE TUMBES TRAMO DESDE LA CALLE ABAD PUELL HASTA LA AV RIO CENEP, Y CALLES LIZARDO MONTERO, CALLE LOS GERANEOS, PASAJE ZARUMILLA, CALLE UCAYALI ,JR PUCALLPA TRAMO DE LA CALLE SANTA ROSA HASTA LA CALLE INDEPENDENCIA Y CALLES ALEDAÑAS DEL AA.HH POZO ELEVADO DISTRITO DE ZARUMILLA DE LA PROVINCIA DE ZARUMILLA DEL DEPARTAMENTO DE TUMBES, CUI N° 2667694”**

### 1.3. VALOR REFERENCIAL<sup>4</sup>

El valor referencial asciende a S/ 200,000.00 (Doscientos Mil con 00/100 soles), incluidos los impuestos de Ley y cualquier otro concepto que incida en el costo total del servicio de consultoría de obra. El valor referencial ha sido calculado al mes de SETIEMBRE DEL 2024

Valor Referencial (VR)	Límites <sup>5</sup>	
	Inferior	Superior
S/ 200,000.00	S/ 180,000.00	S/ 220,000.00

#### Importante

*Las ofertas económicas no pueden exceder los límites del valor referencial de conformidad con el numeral 28.2 del artículo 28 de la Ley.*

### 1.4. EXPEDIENTE DE CONTRATACIÓN

<sup>4</sup> El monto del valor referencial indicado en esta sección de las bases no debe diferir del monto del valor referencial consignado en la ficha del procedimiento en el SEACE. No obstante, de existir contradicción entre estos montos, primará el monto del valor referencial indicado en las bases aprobadas.

<sup>5</sup> De acuerdo a lo señalado en el artículo 48 del Reglamento, estos límites se calculan considerando dos (2) decimales. Para ello, si el límite inferior tiene más de dos decimales, se aumenta en un dígito el valor del segundo decimal; en el caso del límite superior, se considera el valor del segundo decimal sin efectuar el redondeo.

El expediente de contratación fue aprobado mediante Memorando N° 406-2025-GM-MPZ DE FECHA 11 de abril del 2024.

#### 1.5. FUENTE DE FINANCIAMIENTO

FUENTE DE FINANCIAMIENTO 18 Canon y Sobre Canon, Regalías, Renta de Aduanas y Participaciones.

##### Importante

*La fuente de financiamiento debe corresponder a aquella prevista en la Ley de Equilibrio Financiero del Presupuesto del Sector Público del año fiscal en el cual se convoca el procedimiento de selección.*

#### 1.6. SISTEMA DE CONTRATACIÓN

El presente procedimiento se rige por el sistema a Suma Alzada, de acuerdo con lo establecido en el expediente de contratación respectivo.

#### 1.7. ALCANCES DEL REQUERIMIENTO

El alcance de la prestación está definido en el Capítulo III de la presente sección de las bases.

#### 1.8. PLAZO DE PRESTACIÓN DEL SERVICIO DE CONSULTORÍA DE OBRA

El servicio de consultoría de obra materia de la presente convocatoria se prestarán en el plazo de 60 días calendario en concordancia con lo establecido en el expediente de contratación.

##### Importante

*En el caso de supervisión de obras, el plazo inicial del contrato debe estar vinculado al del contrato de la obra a ejecutar y comprender hasta la liquidación de la obra, de conformidad con el artículo 10 de la Ley.*

#### 1.9. COSTO DE REPRODUCCIÓN Y ENTREGA DE BASES

Pagar en : CAJA DE LA MUNICIPALIDAD PROVINCIAL DE ZARUMILA

Recoger en : SUB GERENCIA DE ABASTECIMIENTOS (Av. 28 de Julio Nro. 206)

Costo de bases : Impresa: S/ 5.00 +CD

#### 1.10. BASE LEGAL

- Ley N° 32185 Ley de Presupuesto del Sector Público para el Año Fiscal 2025.
- Ley N° 32186 Ley de Equilibrio Financiero del Presupuesto del Sector Público del año fiscal 2025.
- Ley N° 32187 Ley de Endeudamiento del Sector Público para el año fiscal 2025
- Texto Único Ordenado de la Ley N° 30225 - Ley de Contrataciones del Estado, aprobado mediante Decreto Supremo N° 082-2019-EF
- Ley de Equilibrio Financiero del Presupuesto del Sector Público del año fiscal 2022.
- Decreto Supremo N° 344-2018-EF - Reglamento de la Ley de Contrataciones del Estado, modificado por Decreto Supremo N° 377-2019-EF, Decreto Supremo N° 168-2020-EF.
- Decreto Supremo N° 250-2020-EF, Decreto Supremo N° 162-2021-EF y Decreto Supremo N° 234-2022-EF.
- Directivas del OSCE.
- Ley N° 27815 - Ley de Código de Ética de la Función Pública.
- Ley N° 27444 - Ley del Procedimiento Administrativo General.



MUNICIPALIDAD PROVINCIAL DE ZARUMILLA  
ADJUDICACION SIMPLIFICADA N° 09-2025-MPZ-CS-1

- Ley N° 27806 - Ley de Transparencia y de Acceso a la Información Pública.
- Ley N° 29973 - Ley General de la Persona con discapacidad, modificada por Ley N° 30412 y Ley N° 30121.
- Decreto Supremo N° 003-98-SA - Normas técnicas de Seguro Complementario de Trabajo de Riesgo.
- LEY N° 32077

Las referidas normas incluyen sus respectivas modificaciones, de ser el caso.

## CAPÍTULO II DEL PROCEDIMIENTO DE SELECCIÓN

### 2.1. CALENDARIO DEL PROCEDIMIENTO DE SELECCIÓN

Según el cronograma de la ficha de selección de la convocatoria publicada en el SEACE.

#### Importante

*De conformidad con la vigesimosegunda Disposición Complementaria Final del Reglamento, en caso la Entidad (Ministerios y sus organismos públicos, programas o proyectos adscritos) haya difundido el requerimiento a través del SEACE siguiendo el procedimiento establecido en dicha disposición, no procede formular consultas u observaciones al requerimiento.*

### 2.2. CONTENIDO DE LAS OFERTAS

#### 2.2.1. OFERTA TÉCNICA

La oferta contendrá, además de un índice de documentos<sup>6</sup>, la siguiente documentación:

##### 2.2.1.1. Documentación de presentación obligatoria

#### A. Documentos para la admisión de la oferta

a.1) Declaración jurada de datos del postor. (**Anexo N° 1**)

a.2) Documento que acredite la representación de quien suscribe la oferta.

En caso de persona jurídica, copia del certificado de vigencia de poder del representante legal, apoderado o mandatario designado para tal efecto.

En caso de persona natural, copia del documento nacional de identidad o documento análogo, o del certificado de vigencia de poder otorgado por persona natural, del apoderado o mandatario, según corresponda.

En el caso de consorcios, este documento debe ser presentado por cada uno de los integrantes del consorcio que suscriba la promesa de consorcio, según corresponda.

#### Advertencia

*De acuerdo con el artículo 4 del Decreto Legislativo N° 1246, las Entidades están prohibidas de exigir a los administrados o usuarios la información que puedan obtener directamente mediante la interoperabilidad a que se refieren los artículos 2 y 3 de dicho Decreto Legislativo. En esa medida, si la Entidad es usuaria de la Plataforma de Interoperabilidad del Estado – PIDE<sup>7</sup> y siempre que el servicio web se encuentre activo en el Catálogo de Servicios de dicha plataforma, no corresponderá exigir el certificado de vigencia de poder y/o documento nacional de identidad.*

a.3) Declaración jurada de acuerdo con el literal b) del artículo 52 del Reglamento. (**Anexo N° 2**)

<sup>6</sup> La omisión del índice no determina la no admisión de la oferta.

<sup>7</sup> Para mayor información de las Entidades usuarias y del Catálogo de Servicios de la Plataforma de Interoperabilidad del Estado – PIDE ingresar al siguiente enlace <https://www.gobiernodigital.gob.pe/interoperabilidad/>

- a.4) Declaración jurada de cumplimiento de los Términos de Referencia contenidos en el numeral 3.1 del Capítulo III de la presente sección. (**Anexo N° 3**)
- a.5) Declaración jurada de plazo de prestación del servicio de consultoría de obra. (**Anexo N° 4**).
- a.6) Promesa de consorcio con firmas legalizadas, de ser el caso, en la que se consigne los integrantes, el representante común, el domicilio común y las obligaciones a las que se compromete cada uno de los integrantes del consorcio así como el porcentaje equivalente a dichas obligaciones. (**Anexo N° 5**)

**Importante**

*El órgano encargado de las contrataciones o el comité de selección, según corresponda, verifica la presentación de los documentos requeridos. De no cumplir con lo requerido, la oferta se considera no admitida.*

**B. Documentos para acreditar los requisitos de calificación**

Incorporar en la oferta los documentos que acreditan los “**Requisitos de Calificación**” que se detallan en el numeral 3.2 del Capítulo III de la presente sección de las bases.

**2.2.1.2. Documentación de presentación facultativa:**

- a) En el caso de microempresas y pequeñas empresas integradas por personas con discapacidad, o en el caso de consorcios conformados en su totalidad por estas empresas, deben presentar la constancia o certificado con el cual acredite su inscripción en el Registro de Empresas Promocionales para Personas con Discapacidad<sup>8</sup>.
- b) Incorporar en la oferta los documentos que acreditan los “**Factores de Evaluación**” establecidos en el Capítulo IV de la presente sección de las bases, a efectos de obtener el puntaje previsto en dicho Capítulo para cada factor.
- c) Solicitud de bonificación por tener la condición de micro y pequeña empresa. (**Anexo N° 11**)

**Advertencia**

*El órgano encargado de las contrataciones o el comité de selección, según corresponda, no podrá exigir al postor la presentación de documentos que no hayan sido indicados en los acápite “Documentos para la admisión de la oferta”, “Requisitos de calificación” y “Factores de evaluación”.*

**2.2.2. OFERTA ECONÓMICA**

La oferta económica expresada en SOLES Adjuntar obligatoriamente el **Anexo N° 6**.

El monto total de la oferta económica y los subtotales que lo componen deben ser expresados con dos (2) decimales. Los precios unitarios o tarifas pueden ser expresados con más de dos (2) decimales.

<sup>8</sup> Dicho documento se tendrá en consideración en caso de empate, conforme a lo previsto en el artículo 91 del Reglamento.

**Importante**

- *El órgano encargado de las contrataciones o el comité de selección, según corresponda, declara no admitidas las ofertas que no se encuentren dentro de los límites del valor referencial previstos en el numeral 28.2 del artículo 28 de la Ley.*
- *La estructura de costos, se presenta para el perfeccionamiento del contrato.*

### 2.3. DETERMINACIÓN DEL PUNTAJE TOTAL DE LAS OFERTAS

Una vez evaluadas las ofertas técnica y económica se procederá a determinar el puntaje total de las mismas.

El puntaje total de las ofertas es el promedio ponderado de ambas evaluaciones, obtenido de la aplicación de la siguiente fórmula:

$$PTP_i = c_1 PT_i + c_2 Pe_i$$

Donde:

- PTP<sub>i</sub> = Puntaje total del postor i  
PT<sub>i</sub> = Puntaje por evaluación técnica del postor i  
Pe<sub>i</sub> = Puntaje por evaluación económica del postor i  
c<sub>1</sub> = Coeficiente de ponderación para la evaluación técnica.  
c<sub>2</sub> = Coeficiente de ponderación para la evaluación económica.

**Se aplicarán las siguientes ponderaciones:**

- c<sub>1</sub> = **0.90**  
c<sub>2</sub> = **0.10**

Donde: c<sub>1</sub> + c<sub>2</sub> = 1.00

### 2.4. REQUISITOS PARA PERFECCIONAR EL CONTRATO

El postor ganador de la buena pro debe presentar los siguientes documentos para perfeccionar el contrato:

- Garantía de fiel cumplimiento del contrato.
- Garantía de fiel cumplimiento por prestaciones accesorias, de ser el caso.
- Contrato de consorcio con firmas legalizadas ante Notario de cada uno de los integrantes, de ser el caso.
- Código de cuenta interbancaria (CCI) o, en el caso de proveedores no domiciliados, el número de su cuenta bancaria y la entidad bancaria en el exterior.
- Copia de la vigencia del poder del representante legal de la empresa que acredite que cuenta con facultades para perfeccionar el contrato, cuando corresponda.
- Copia de DNI del postor en caso de persona natural, o de su representante legal en caso de persona jurídica.

**Advertencia**

*De acuerdo con el artículo 4 del Decreto Legislativo N° 1246, las Entidades están prohibidas de exigir a los administrados o usuarios la información que puedan obtener directamente mediante la interoperabilidad a que se refieren los artículos 2 y 3 de dicho Decreto Legislativo. En esa medida, si la Entidad es usuaria de la Plataforma de Interoperabilidad del Estado – PIDE<sup>9</sup> y siempre que el servicio web se encuentre activo en el Catálogo de Servicios de dicha plataforma, no corresponderá exigir los documentos previstos en los literales e) y f).*

- Domicilio para efectos de la notificación durante la ejecución del contrato.
- Autorización de notificación de la decisión de la Entidad sobre la solicitud de ampliación de

<sup>9</sup> Para mayor información de las Entidades usuarias y del Catálogo de Servicios de la Plataforma de Interoperabilidad del Estado – PIDE ingresar al siguiente enlace <https://www.gobiernodigital.gob.pe/interoperabilidad/>

- plazo mediante medios electrónicos de comunicación<sup>10</sup>. **(Anexo N° 12)**
- i) Detalle de los precios unitarios de la oferta económica<sup>11</sup>.
  - j) Estructura de costos de la oferta económica.
  - k) Copia de los diplomas que acrediten la formación académica requerida del personal clave, en caso que el grado o título profesional requerido no se encuentren publicados en el Registro Nacional de Grados Académicos y Títulos Profesionales a cargo de la de la Superintendencia Nacional de Educación Superior Universitaria – SUNEDU<sup>12</sup>.
  - l) Copia de (i) contratos y su respectiva conformidad o (ii) constancias o (iii) certificados o (iv) cualquier otra documentación que, de manera fehaciente demuestre la experiencia del personal clave.
  - m) Copia de documentos que sustenten la propiedad, la posesión, el compromiso de compra venta o alquiler u otro documento que acredite la disponibilidad del requisito de calificación equipamiento estratégico. En el caso que el postor ganador sea un consorcio los documentos de acreditación de este requisito pueden estar a nombre del consorcio o de uno de sus integrantes<sup>13</sup>.

#### Importante

- *La Entidad debe aceptar las diferentes denominaciones utilizadas para acreditar la carrera profesional requerida, aun cuando no coincida literalmente con aquella prevista en los requisitos de calificación (por ejemplo Ingeniería Ambiental, Ingeniería en Gestión Ambiental, Ingeniería y Gestión Ambiental u otras denominaciones).*
- *Los documentos que acreditan la experiencia del personal clave deben incluir como mínimo los nombres y apellidos del personal, el cargo desempeñado, el plazo de la prestación indicando el día, mes y año de inicio y culminación, el nombre de la Entidad u organización que emite el documento, la fecha de emisión y nombres y apellidos de quien suscribe el documento.*

*En caso estos documentos establezcan el plazo de la experiencia adquirida por el personal clave en meses sin especificar los días la Entidad debe considerar el mes completo.*

*De presentarse experiencia ejecutada paralelamente (traslape), para el cómputo del tiempo de dicha experiencia sólo se considerará una vez el periodo traslapado. No obstante, de presentarse periodos traslapados en el supervisor de obra, no se considera ninguna de las experiencias acreditadas, salvo la supervisión de obras por paquete.*

*Se considerará aquella experiencia que no tenga una antigüedad mayor a veinticinco (25) años anteriores a la fecha de la presentación de ofertas.*

*Asimismo, la Entidad debe valorar de manera integral los documentos presentados para acreditar dicha experiencia. En tal sentido, aun cuando en los documentos presentados la denominación del cargo o puesto no coincida literalmente con aquella prevista en los requisitos de calificación, se deberá validar la experiencia si las actividades que realizó el profesional corresponden con la función propia del cargo o puesto requerido.*

- *Cuando el postor ganador de la buena pro presenta como personal clave a profesionales que se encuentren prestando servicios como residente o supervisor en obras contratadas por la Entidad que no cuentan con recepción, procede otorgar plazo adicional para subsanar, conforme lo previsto en el literal a) del artículo 141 del Reglamento.*
- *En caso que el postor ganador de la buena pro sea un consorcio, las garantías que presente*

<sup>10</sup> En tanto se implemente la funcionalidad en el SEACE, de conformidad con la Primera Disposición Complementaria Transitoria del Decreto Supremo N° 234-2022-EF.

<sup>11</sup> Incluir solo en caso de la contratación bajo el sistema a suma alzada.

<sup>12</sup> <https://enlinea.sunedu.gob.pe/>

<sup>13</sup> Incluir solo en caso se haya incluido el equipamiento estratégico como requisito de calificación.

*este para el perfeccionamiento del contrato, así como durante la ejecución contractual, de ser el caso, además de cumplir con las condiciones establecidas en el artículo 33 de la Ley y en el artículo 148 del Reglamento, deben consignar expresamente el nombre completo o la denominación o razón social de los integrantes del consorcio, en calidad de garantizados, de lo contrario no podrán ser aceptadas por las Entidades. No se cumple el requisito antes indicado si se consigna únicamente la denominación del consorcio, conforme lo dispuesto en la Directiva "Participación de Proveedores en Consorcio en las Contrataciones del Estado".*

- En los contratos de consultoría de obras que celebren las Entidades con las micro y pequeñas empresas, estas últimas pueden otorgar como garantía de fiel cumplimiento el diez por ciento (10%) del monto del contrato, porcentaje que es retenido por la Entidad durante la primera mitad del número total de pagos a realizarse, de forma prorrateada en cada pago, con cargo a ser devuelto a la finalización del mismo, conforme lo establece el numeral 149.4 del artículo 149 y el numeral 151.2 del artículo 151 del Reglamento. Para dicho efecto los postores deben encontrarse registrados en el REMYPE, consignando en la Declaración Jurada de Datos del Postor (Anexo N° 1) o en la solicitud de retención de la garantía durante el perfeccionamiento del contrato, que tienen la condición de MYPE, lo cual será verificado por la Entidad en el link <http://www2.trabajo.gob.pe/servicios-en-linea-2-2> opción consulta de empresas acreditadas en el REMYPE.*

#### **Importante**

- Corresponde a la Entidad verificar que las garantías presentadas por el postor ganador de la buena pro cumplan con los requisitos y condiciones necesarios para su aceptación y eventual ejecución; sin perjuicio de la determinación de las responsabilidades funcionales que correspondan.*
- De conformidad con el Reglamento Consular del Perú aprobado mediante Decreto Supremo N° 076-2005-RE para que los documentos públicos y privados extendidos en el exterior tengan validez en el Perú, deben estar legalizados por los funcionarios consulares peruanos y refrendados por el Ministerio de Relaciones Exteriores del Perú, salvo que se trate de documentos públicos emitidos en países que formen parte del Convenio de la Apostilla, en cuyo caso bastará con que estos cuenten con la Apostilla de la Haya<sup>14</sup>.*
- La Entidad no puede exigir documentación o información adicional a la consignada en el presente numeral para el perfeccionamiento del contrato.*

## **2.5. PERFECCIONAMIENTO DEL CONTRATO**

El contrato se perfecciona con la suscripción del documento que lo contiene. Para dicho efecto el postor ganador de la buena pro, dentro del plazo previsto en el artículo 141 del Reglamento, debe presentar la documentación requerida en mesa de partes de la entidad MPZ. sito en Av. 28 de Julio N° 206 - Zarumilla.

## **2.6. FORMA DE PAGO**

La entidad realizara el pago de la contraprestación pactada a favor del consultor de acuerdo al siguiente detalle:

- 1er pago: 40% del monto ofertado correspondiente a la conformidad del entregable 01.  
2do pago: 60% del monto ofertado correspondiente a la conformidad del entregable 02.

Para efectos del pago de las contraprestaciones ejecutadas por el contratista, la Entidad debe contar con la siguiente documentación:

- Informe del funcionario responsable de la supervisión y de la Sub-Gerencia de Obras estudios y proyectos de la Municipalidad Provincia de Zarumilla, emitiendo la conformidad de la prestación efectuada.

<sup>14</sup> Según lo previsto en la Opinión N° 009-2016/DTN.

- Comprobante de pago.

Dicha documentación se debe presentar en la Gerencia de Infraestructura y Desarrollo Urbano de la Municipalidad Provincial de Zarumilla, sito en sito en Av. 28 de Julio N° 206 – Zarumilla

## 2.7. REAJUSTE DE LOS PAGOS

En los contratos de Consultoría de Obras pactados en moneda nacional, los pagos estarán sujetos a reajuste de acuerdo a la siguiente fórmula:

$$Pr = [Po \times (Ir/Io)] - [(A/C) \times Po \times (Ir - Ia)/(Ia)] - [(A/C) \times Po]$$

Donde:

Pr	= Monto de la Valorización reajustada.
Po	= Monto de la Valorización correspondiente al mes de servicio, a precios del mes de la fecha del Valor Referencial.
Ir	= Índice General de Precios al Consumidor (INEI-LIMA) a la fecha de Valorización.
Io	= Índice General de Precios al Consumidor (INEI-LIMA) al mes de la fecha correspondiente del Valor Referencial.
Ia	= Índice General de Precios al Consumidor (INEI-LIMA) a la fecha de pago del Adelanto.
A	= Adelanto en Efectivo entregado.
C	= Monto del Contrato Principal

### CAPÍTULO III REQUERIMIENTO

#### Importante

*De conformidad con el numeral 29.8 del artículo 29 del Reglamento, el área usuaria es responsable de la adecuada formulación del requerimiento, debiendo asegurar la calidad técnica y reducir la necesidad de su reformulación por errores o deficiencias técnicas que repercutan en el proceso de contratación*

## TÉRMINOS DE REFERENCIA

PARA LA CONTRATACIÓN DEL SERVICIO DE CONSULTORÍA PARA LA ELABORACIÓN DEL EXPEDIENTE TÉCNICO DEL PROYECTO:

### 1. GENERALIDADES

#### 1.1. DENOMINACION DE LA CONTRATACION GENERAL:

SERVICIO DE CONSULTORÍA DE OBRA PARA ELABORACION DEL EXPEDIENTE TÉCNICO DEL PROYECTO "MEJORAMIENTO Y AMPLIACION DEL SERVICIO DE MOVILIDAD URBANA EN VIAS LOCALES DE LA CALLE TUMBES TRAMO DESDE LA CALLE ABAD PUELL HASTA LA AV RIO CENEPA , Y CALLES LIZARDO MONTERO, CALLE LOS GERANEOS, PASAJE ZARUMILLA,CALLE UCAYALI ,JR PUCALLPA TRAMO DE LA CALLE SANTA ROSA HASTA LA CALLE INDEPENDENCIA Y CALLES ALEDAÑAS DEL AA.HH POZO ELEVADO DISTRITO DE ZARUMILLA DE LA PROVINCIA DE ZARUMILLA DEL DEPARTAMENTO DE TUMBES, CUI N° 2667694.

#### 1.2. FINALIDAD PUBLICA:

El Estado Peruano persigue el bien común de la sociedad y de todos y cada uno de sus integrantes a través de la realización de los valores como la libertad, la justicia, la seguridad, así como la accesibilidad a los servicios públicos.

Que, el artículo 44 de la Constitución Política del Perú indica que el Estado debe garantizar la plena vigencia de los derechos humanos, proteger a la población de las amenazas contra su seguridad y promover el bienestar general que se fundamenta en la justicia y en el desarrollo integral y equilibrado de la Nación

Que, la Municipalidad Provincial de Zarumilla de acuerdo con la legislación vigente, determina la elaboración de proyectos de inversión pública en base a las necesidades y carencias de su población, priorizadas dentro de su estructura presupuestal, y en el marco de su política de atención mediante la ejecución de obras de impacto social que promuevan bienestar y desarrollo

Es en ese sentido que la Municipalidad Provincial de zarumilla teniendo en cuenta que uno de sus objetivos es la de mejorar la calidad de vida de su población a través de la ejecución de obras de pavimentado ha decidido priorizar el **SERVICIO DE CONSULTORÍA DE OBRA PARA ELABORACION DEL EXPEDIENTE TÉCNICO DEL PROYECTO "MEJORAMIENTO Y AMPLIACION DEL SERVICIO DE MOVILIDAD URBANA EN VIAS LOCALES DE LA CALLE TUMBES TRAMO DESDE LA CALLE ABAD PUELL HASTA LA AV RIO CENEPA , Y CALLES LIZARDO**



MONTERO, CALLE LOS GERANEOS, PASAJE ZARUMILLA, CALLE UCAYALI ,JR PUCALLPA TRAMO DE LA CALLE SANTA ROSA HASTA LA CALLE INDEPENDENCIA Y CALLES ALEDAÑAS DEL AA.HH POZO ELEVADO DISTRITO DE ZARUMILLA DE LA PROVINCIA DE ZARUMILLA DEL DEPARTAMENTO DE TUMBES, CUI N° 2667694.

### 1.3. OBJETIVO GENERAL:

El objetivo general es la contratación de una persona natural o jurídica que se encuentre con inscripción vigente en el Registro Nacional de Proveedores RNP, CONSULTORÍA EN OBRAS URBANAS EDIFICACIONES Y AFINES en la categoría B o superior, para que sea el responsable del **SERVICIO DE CONSULTORÍA DE OBRA PARA ELABORACION DEL EXPEDIENTE TÉCNICO DEL PROYECTO “MEJORAMIENTO Y AMPLIACION DEL SERVICIO DE MOVILIDAD URBANA EN VIAS LOCALES DE LA CALLE TUMBES TRAMO DESDE LA CALLE ABAD PUELL HASTA LA AV RIO CENEP, Y CALLES LIZARDO MONTERO, CALLE LOS GERANEOS, PASAJE ZARUMILLA, CALLE UCAYALI ,JR PUCALLPA TRAMO DE LA CALLE SANTA ROSA HASTA LA CALLE INDEPENDENCIA Y CALLES ALEDAÑAS DEL AA.HH POZO ELEVADO DISTRITO DE ZARUMILLA DE LA PROVINCIA DE ZARUMILLA DEL DEPARTAMENTO DE TUMBES, CUI N° 2667694.**

### 1.4. ÁREA USUARIA

SUB GERENCIA DE OBRAS, ESTUDIOS Y PROYECTOS, de la Municipalidad Provincial de Zarumilla.

### 1.5. INTRODUCCION

Teniendo en cuenta que las normas en materia de inversión pública, otorgan a los gobiernos locales la facultad de intervenir formulando proyectos que tiendan a satisfacer necesidades básicas tanto en su ámbito urbano como rural, generando efectos positivos que conlleven a mejorar la calidad de vida de sus habitantes quienes se constituyen en beneficiarios directos.

Que la Municipalidad Provincial de Zarumilla de acuerdo con la legislación vigente, determina la ejecución de proyectos de inversión pública en base a las necesidades y carencias de su población, priorizadas dentro de su estructura presupuestal, y en el marco de su política de atención mediante la ejecución de obras de impacto social que promuevan bienestar y desarrollo.

Las normas en materia de inversión pública, otorgan a los gobiernos locales la facultad de intervenir formulando proyectos que tiendan a satisfacer necesidades básicas tanto en su ámbito urbano como rural, generando efectos positivos que conlleven a mejorar la calidad de vida de sus habitantes quienes se constituyen en beneficiarios directos

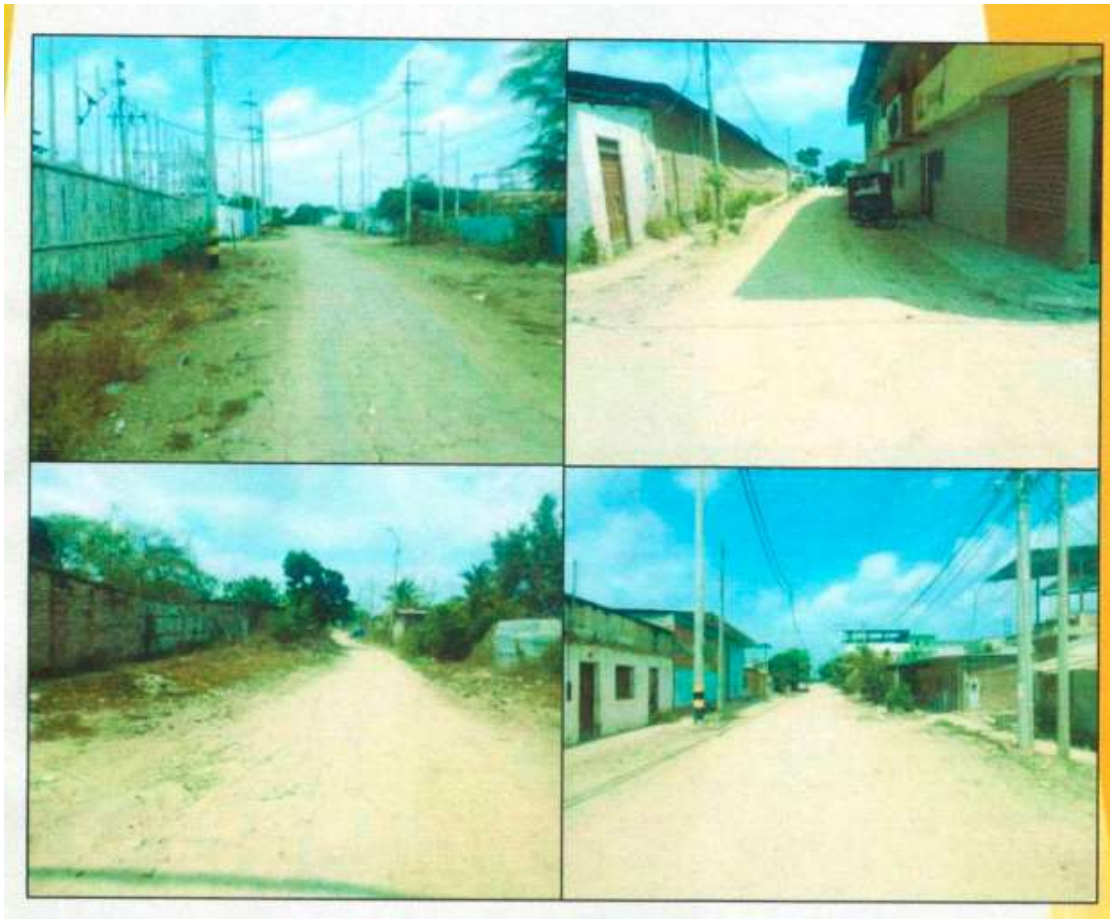

#### 1.6 SISTEMA DE CONTRATACION

El tipo de proceso corresponde a una contratación a PRECIOS UNITARIOS

#### 1.7 APROBACION DEL EXPEDIENTE TECNICO.

Para la aprobación administrativa del Expediente Técnico por parte del titular de la Entidad, se deberá cumplir lo siguiente:

- Conformidad por parte del área usuaria la sub Gerencia de Obras, Estudios y proyectos.
- Resolución de Aprobación del Expediente Técnico a cargo del Titular de la Entidad o del funcionario al que delegue dichas funciones.

#### 1.8 PLAZO DE EJECUCION.

El plazo para la actualización y complementación del estudio definitivo y expediente técnico es de **Sesenta (60)** días calendarios.

**NOTA 01.**-Los plazos deberán suspenderse a través de un Acta entre las partes, cuando los entregables se presenten a la Entidad o Área usuaria para su revisión. Cada informe deberá contar con el informe de aprobación del Supervisor del proyecto designado para tales fines.

### **1.9 NOTIFICACIÓN POR MEDIOS ELECTRÓNICOS**

Durante la vigencia del contrato, se podrá usar las notificaciones electrónicas, para lo cual se deberá consignar el Correo electrónico del Consultor en el Contrato.

### **1.10 DIRECCIÓN PARA EFECTOS DE NOTIFICACIONES**

El postor ganador de la buena pro, para la suscripción del contrato deberá consignar un domicilio de notificación, durante la ejecución del contrato, ubicado en la Provincia de Zarumilla.

### **1.11 BASE LEGAL PARA LA ELABORACION DEL EXPÉDIENTE TÉCNICO**

#### **1.11.1 MARCO NORMATIVO SECTORIAL**

- Ley N°30156, Ley de Organización y Funciones del Ministerio de Vivienda, Construcción y Saneamiento.

#### **1.11.2 MARCO NORMATIVO DE CONTRATACIONES E INVERSIONES DEL ESTADO**

- Decreto Supremo N°082-2019-EF, que aprueba el Texto Único Ordenado de la Ley de Contrataciones del Estado N°30225.
- Decreto Supremo N°344-2018-EF, que aprueba el Reglamento de la Ley N°30225, Ley de Contrataciones del Estado.
- Decreto Supremo N°004-2019-JUS, que aprueba el Texto Único Ordenado de la Ley N°27444, Ley del Procedimiento Administrativo General.
- DS N°284-2018-EF que aprueba el Reglamento del Decreto Legislativo N°1252.
- Decreto Supremo N°043-2003-PCM, que aprueba el Texto Único Ordenado de la Ley N°27806, Ley de Transparencia y Acceso a la Información Pública.
- Decreto Supremo N°242-2018-EF que aprueba el TUO del Decreto Legislativo N°1252, que crea el Sistema Nacional de Programación Multianual y Gestión de Inversiones y deroga la Ley N°27293, Ley del Sistema Nacional de Inversión Pública.
- Decreto Legislativo N°295, que aprueba el Código Civil.
- Normas Técnicas de Control Interno para el Sector Público aprobadas por Resolución de Contraloría General N°320-2006-CG.
- Resolución Directoral N°001-2019-EF/63.01, que aprueba la "Directiva General del Sistema Nacional de Programación Multianual y Gestión de Inversiones".
- Resolución N°017-2019-OSCE/PRE, que aprueba la Directiva N°005-2019-OSCE/CD "Participación de proveedores en consorcio en las contrataciones del Estado".

#### **1.11.3 MARCO NORMATIVO TÉCNICO**

- Ley N°29664, Ley que crea el Sistema Nacional de Gestión del Riesgo de Desastres (SINAGERD) y sus modificatorias.
- Decreto Supremo N°015-2012-VIVIENDA, que aprueba el Reglamento de Protección Ambiental para proyectos vinculados a las actividades de Vivienda, Urbanismo, Construcción y Saneamiento y sus modificatorias.
- DS N°048-2011-PCM, que aprueba el Reglamento de la Ley N°29664, Ley que crea el Sistema Nacional de Gestión del Riesgo de Desastres (SINAGERD) y sus modificatorias.
- Decreto Supremo N°011-2006-VIVIENDA, que aprueba 66 Normas Técnicas del Reglamento Nacional de Edificaciones – RNE y sus modificatorias.
- Decreto Supremo N°007-2018-MC, que aprueba el Procedimiento Simplificado de Monitoreo Arqueológico (PROMA) y regula las acciones de Acompañamiento Arqueológico a cargo del Ministerio de Cultura, aplicables a las diferentes modalidades de Intervención que se ejecuten en el marco del Plan Integral de Reconstrucción con Cambios.

- Resolución Ministerial N°214-2011-MEM-DM, que aprueba el Código Nacional de Electricidad (Suministro 2011).
- Resolución N°018-2017-OSCE/CD mediante la cual modifican la Directiva "Gestión de Riesgos en la Planificación de la ejecución de obras" y aprueban la versión actualizada de esta Directiva N°012-2017-OCE/CD.
- Límites Máximos Permisibles para los Efluentes de Plantas de Tratamiento de Aguas Residuales Domésticas y Municipales (D.S. N°003-2010-MINAM) 17.03.2010.
- Resolución Jefatura N°224-2013-ANA que aprueba el nuevo Reglamento para el Otorgamiento de Autorizaciones de Vertimiento y Reúso de Aguas Residuales Tratadas y consiguientes.
- Resolución Ministerial N°448-2020-MINSA, mediante el cual se aprueba el documento técnico "Lineamientos para la Vigilancia, Prevención y Control de la salud de los trabajadores con riesgo de exposición al COVID-19"

#### 1.11.4 UBICACIÓN Y LÍMITE DEL ÁREA DE INFLUENCIA DE LA INVERSIÓN

El presente proyecto se ubicará dentro de la jurisdicción de la MPZ.

REGIÓN	:	TUMBES
PROVINCIA	:	TUMBES
DISTRITO	:	TUMBES
AA.HH	:	AA.HH POZO ELEVADO

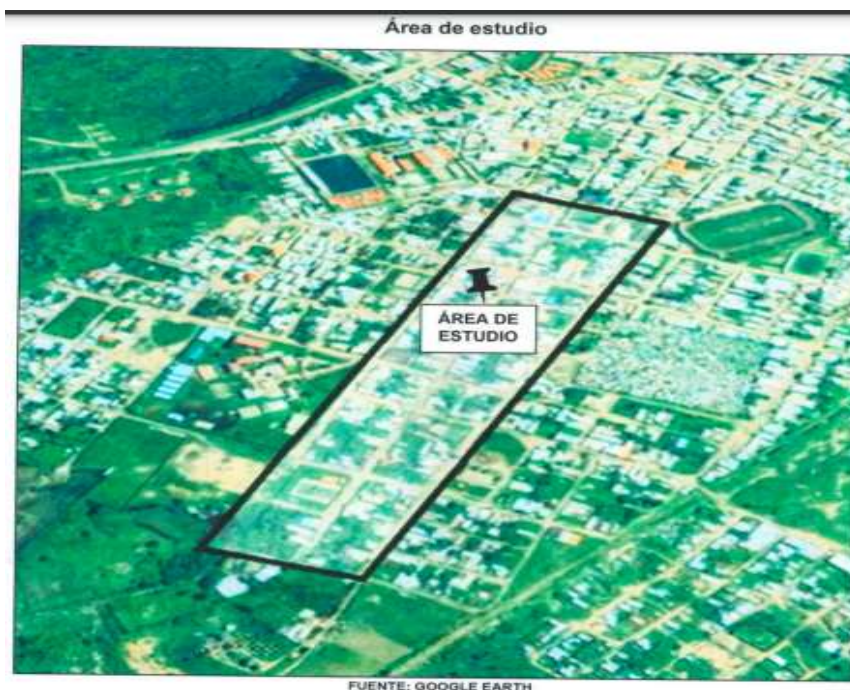



- **Área de Influencia:** El área de influencia del proyecto se encuentra localizado en la calle Tumbes tramo desde la calle Abad Puell hasta la av. Rio Cenepa , y calles Lizardo Montero, calle Los Geraneos, pasaje Zarumilla, calle Ucayali , jr. Pucallpa tramo de la calle Santa Rosa hasta la calle Independencia y calles aledañas del AA.HH Pozo Elevado.

### Área de influencia

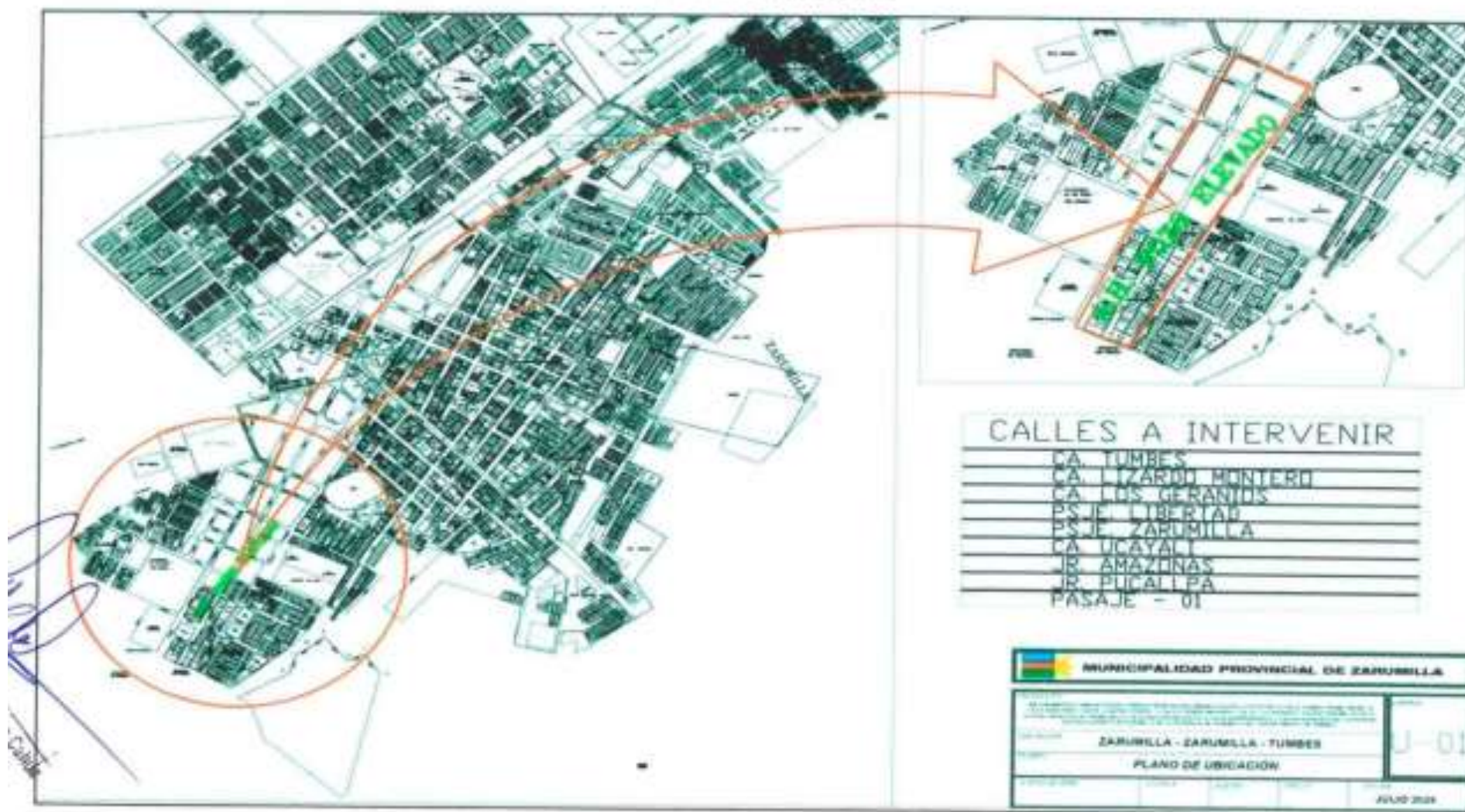



### **1.11.5 POBLACION BENEFICIARIA**

Los beneficiarios directos son los moradores del sector del AA.H POZO ELEVADO, de la misma manera los usuarios que transitan y hacen uso del servicio. también tenemos a la población indirecta que viene hacer la población de la provincia de Zarumilla.

## **2 TERMINOS DE REFERENCIA Y ASPECTOS TECNICOS**

### **2.1 CONSIDERACIONES TECNICAS**

#### **2.1.1 INFORMACION PARA LA ELABORACION DEL EXPEDIENTE TECNICO**

La elaboración del Expediente Técnico se realizará tomando como referencia la información del proyecto de pre inversión del proyecto denominado "MEJORAMIENTO Y AMPLIACION DEL SERVICIO DE MOVILIDAD URBANA EN VIAS LOCALES DE LA CALLE TUMBES TRAMO DESDE LA CALLE ABAD PUELL HASTA LA AV RIO CENEPA , Y CALLES LIZARDO MONTERO, CALLE LOS GERANEOS, PASAJE ZARUMILLA,CALLE UCAYALI ,JR PUCALLPA TRAMO DE LA CALLE SANTA ROSA HASTA LA CALLE INDEPENDENCIA Y CALLES ALEDAÑAS DEL AA.HH POZO ELEVADO DISTRITO DE ZARUMILLA DE LA PROVINCIA DE ZARUMILLA DEL DEPARTAMENTO DE TUMBES, CUI N° 2667694.

El Consultor desarrollará los Estudios Básicos de Ingeniería necesario para sustento técnico en la Elaboración del Expediente Técnico. La información proporcionada será revisada y complementada y/o actualizada por el Consultor, en coordinación con la Municipalidad Provincial de Zarumilla.

La conformidad de la información complementaria, será dada por el Supervisor o Inspector designado por la Entidad.

El consultor deberá realizar las visitas de campo en coordinación con el supervisor y/o inspector designado por la Entidad, para desarrollar **SERVICIO DE CONSULTORÍA DE OBRA PARA ELABORACION DEL EXPEDIENTE TÉCNICO DEL PROYECTO** "MEJORAMIENTO Y AMPLIACION DEL SERVICIO DE MOVILIDAD URBANA EN VIAS LOCALES DE LA CALLE TUMBES TRAMO DESDE LA CALLE ABAD PUELL HASTA LA AV RIO CENEPA , Y CALLES LIZARDO MONTERO, CALLE LOS GERANEOS, PASAJE ZARUMILLA,CALLE UCAYALI ,JR PUCALLPA TRAMO DE LA CALLE SANTA ROSA HASTA LA CALLE INDEPENDENCIA Y CALLES ALEDAÑAS DEL AA.HH POZO ELEVADO DISTRITO DE ZARUMILLA DE LA PROVINCIA DE ZARUMILLA DEL DEPARTAMENTO DE TUMBES, CUI N° 2667694

#### **2.1.2 ALCANCES DEL PROYECTO**

Las actividades que se propongan en el expediente técnico de Ingeniería deberán ser las necesarias para lograr el objetivo del proyecto, de tal manera que el Consultor será responsable de todos los estudios y trabajos que realice en cumplimiento de los presentes términos de referencia.

El expediente técnico deberá estar conformado por todos los documentos necesarios que le permita hacer posible la ejecución de la obra sin mayores diferencias

Se tiene que realizar como mínimo las siguientes actividades:

- Elaboración del Proyecto / Expediente Técnico.
- Coordinación con la población.
- Coordinación y pago de derechos por Licencias (de ser necesario) con la Municipalidad Provincial de zarumilla y otras Entidades, Gobierno Local, Gobierno Regional, de corresponder.  
Coordinación y pago de derechos por interferencia de vías (de ser necesario) con la entidad competente

#### **NOTA 02.-**

Deberá cumplirse con lo estipulado en las Normas Técnicas del Reglamento Nacional de Edificaciones (RNE), en sus versiones vigentes, lo que se encuentra establecido en el Perfil de Inversión, así como también se deberá tener una constante coordinación con el supervisor y/o inspector del expediente técnico que la entidad designará.

#### **2.1.3 METAS DEL PROYECTO**

Se va a construir 10,541.93 m2. de pavimento teniendo la siguiente estructura:

- 10,541.93 m2 colocación, conformación y compactación de sub base granular de 20 cm.
- 3,162.58 m3 mejoramiento de suelo de fundación con hormigón E=0.30m.
- 9,103.64 m2 concreto en veredas E=0.10m F'C=175 kg/cm2

#### **2.1.4 DESARROLLO DEL PROYECTO**

Para el óptimo desarrollo del proyecto, se ejecutarán como mínimo las siguientes actividades:

#### **2.1.5 COORDINACIÓN CON EMPRESAS DE SERVICIO Y OTRAS ENTIDADES:**

Coordinar con la Municipalidad Provincial de Zaumilla y otras entidades cuyas instalaciones puedan afectar o verse afectados con las obras propuestas, así como una probable afectación al tránsito peatonal y/o vehicular.

Coordinación y pago de derechos por interferencia de vías (de ser necesario) con la Autoridad Competente.

Se realizarán piques (excavaciones) exploratorios para verificar la interferencia con los servicios existentes tales como redes de agua, desagüe, eléctricas, telefónicas, gas, canales de regadío, drenajes y otros; en los cruces de calles, avenidas y en general en todos los lugares donde sea necesario.

Solicitar a la Municipalidad Provincial de Zarumilla, la disponibilidad de áreas a utilizar, debiendo coordinar también para definir el aspecto estético y arquitectónico de tal manera que armonice con el entorno del área en donde se ejecutarán las obras.

Toda la información de las instalaciones existentes deberá estar ubicada en los planos a escala 1/500, acotando su distancia horizontal y profundidades en las secciones a escala conveniente (detalles).



#### **2.1.6 PLANTEAMIENTO TECNICO:**

El Consultor, desarrollará su alternativa propuesta en función al planteamiento del estudio de pre inversión viable, pudiendo ésta ser enriquecida con observaciones que pudieran plantearse, previa a la suscripción del contrato respectivo y referidas a aspectos relativos a optimizar la solución técnico - económica del proyecto.

#### **2.1.7 ESTUDIO TOPOGRAFICO:**

Se realizarán el levantamiento topográfico a curvas de nivel que requiera el proyecto.

Los levantamientos topográficos se realizarán en topografía digital y coordenadas UTM referidas al sistema IGN y a un BM oficial existente y a escala, con equidistancia de las curvas de nivel adecuadas a su finalidad, como se indica a continuación:

- Deberá alcanzar el informe topográfico, la data topográfica (archivos nativos en el CIVIL 3D y nube de puntos formato TXT, CSV o XLS).
- Ubicación de TODAS las estructuras existentes a escala 1/500 y 1/250, las cuales deberán contener: Nombre, cota (msnm), coordenada UTM WGS 84.
- Mostrar coordenadas UTM de la poligonal.
- Trazo de la vía proyectada en planta a escala 1/500 con curvas de nivel mayores a 5m y las menores no menor a 1m.
- Levantamiento de información superficial encontrada, tipo de vías, pavimento, bermas, jardines, buzones, río, quebradas y otros, convenientemente acotadas y referidas a puntos notables.
- Perfiles longitudinales a escalas horizontal 1/500 y vertical 1/50, incluyendo ubicación de cruces, entre otros, para las redes de alcantarillado. Las estructuras hidráulicas deberán visualizarse en este ITEM.
- Replanteo y verificación de todas las redes de agua, alcantarillado, eléctricas, telefónicas, gas y canalizaciones, en el campo y confrontar la información proporcionada por las Empresas de Servicios.
- Las curvas a nivel se basarán con un B.M. oficial del sistema Altimétrico del I.G.N. indicando en los planos los B.M. auxiliares para la ubicación exacta de la cámara y/u otras estructuras proyectadas para la obra debidamente documentado.
- Todos los planos serán entregados en el programa AUTOCAD serán entregados con extensión DWG al supervisor
- Se realizará la nivelación y replanteo correspondiente, cuando se necesite verificar datos sobre una estructura existente.
- El levantamiento topográfico establecerá una poligonal de precisión según el perímetro del área del Proyecto, debidamente monumentados que servirán para el control horizontal

- En la poligonal básica se emplearán Coordenadas Geográficas, UTM y sus conversiones a topográficas.
- Se establecerán poligonales secundarias para la ubicación de la cámara de bombeo, reservorio y otras estructuras especiales a la escala 1/250 con curvas de nivel cada 0.50 m para considerar sus reboses.
- Se presentará informe del Estudio Topográfico incluyendo planos y archivos digitales en DVD.
- DATUM referencial: World Geographic system 1984 (WGS84).
- Zona de referencia UTM.
- Exactitud Posicional submétrica ajustados con GPS.

Al término de la aprobación del Proyecto (Expediente Técnico), el Consultor deberá entregar a la entidad los archivos en discos compactos (DVD) de la siguiente información:

- Cartografía de límites de áreas de drenaje, con información de área, habilitaciones urbanas, población, caudal de descarga y otras que considere conveniente la Municipalidad Provincial de Zarumilla, representado como polígonos.
- Cartografía de curvas de nivel cada metro, con información de cotas, y otras que considere conveniente la entidad, representado como líneas.

El Consultor, debe tener en cuenta que dicha información debe cumplir las siguientes características técnicas:

- Sistema de Coordenadas Universal Transverse Mercator (UTM)
- Datum de referencia World Geographic System 1984 (WGS84)
- Zona de Referencia UTM
- Exactitud Posicional Submétrica ajustados con GPS.
- Formato Shapefile de ArcView GIS y formato CAD.

**NOTA 03.-**

El Consultor deberá prever para el procesamiento de la información gráfica la utilización del Software AutoCAD o el Software de procesamiento ARCVIEW GIS 8.2 o la versión similar.

**2.1.8 MECANICA DE SUELOS:**

Los estudios de mecánica de suelos y geotecnia, se harán de acuerdo a la Norma Técnica de Edificación E- 050 Suelos y Cimentaciones (2006) y la RM N°043-2019-VIVIENDA, que modifica la Norma Técnica E-030, Diseño Sismo Resistente (2016); comprende la ejecución de trabajos de campo, de gabinete, de laboratorio y la presentación de resultados con el correspondiente Informe Técnico.

Se requerirá un informe técnico (se adjuntará los originales de los resultados de laboratorio de todas las pruebas realizadas) respecto a la calidad del terreno de modo que se determine los datos necesarios para los diseños de instalación, la clase tipo y material de la tubería y el diseño de las estructuras. Básicamente deben comprender:

- Ejecución de calicatas exploratorias a lo largo del eje de la vía.
- Profundidad y características del basamento rocoso en caso de ser necesario.
- Basándose en estos resultados, el laboratorista establecerá las medidas de protección adecuadas para cada material y efectuará las recomendaciones para la instalación y fundación de las estructuras.

**NOTA 04.-**

El Consultor debe prever, basándose en los resultados del estudio de suelos, la profundidad de la napa freática (si lo hubiere) para considerar en el Expediente Técnico el procedimiento constructivo adecuado.

**2.1.9 INFORME DE EVALUACIÓN Y MITIGACIÓN AMBIENTAL:**

- a) El Consultor debe incluir en el expediente técnico el desarrollo del Instrumento de Gestión Ambiental denominado Informe de Evaluación y Mitigación Ambiental, en lo siguiente:
- Componentes a ser intervenidos con el proyecto, cada componente con su ubicación georreferenciada en Datum WGS 84.
  - Actividades de la intervención asociadas o generadas en cada etapa del proyecto.
  - Marco Legal- ambiental vigente que aplica al proyecto.
  - Aspectos de medio físico, biológico, cultural y socioeconómico conforme se indica en el Anexo II.4 y características del entorno conforme se indica en el Anexo IV.4, establecidos en el D.S. 015-2018- MINAM, de conformidad al D.L. N°1354-2018.
  - Descripción de los posibles impactos ambientales (aire, agua y suelo), teniendo como referencia el Anexo IV.4 del D.S. 015-2018-MINAM, de conformidad al D.L. N°1354-2018.
  - Medidas de prevención, control y/o mitigación ambiental en todas y cada una de las etapas de ejecución de obra, de acuerdo a los lineamientos y criterios establecidos en el Anexo I.4 del D.S. 015-2018-MINAM, de conformidad al D.L. N°1354-2018, para:
    - Residuos sólidos (domésticos, construcción, desmontes, semisólidos (lodos), material excedente, residuos peligrosos) conforme al. D. L N° 1278 que aprueba la Ley de Gestión Integral de Residuos Sólidos y su reglamento

- Emisiones atmosféricas (gases, material particulado) y ruido.
  - Efluentes (contaminación de cuerpos de agua; contaminación del suelo). residuos líquidos (del personal, de la obra).
  - Monitoreo Ambiental.
  - Otras (en función a los aspectos ambientales identificados).
- Plan de Manejo Social (talleres, reuniones, acuerdos con la comunidad, etc.)

#### **2.1.10 GESTIÓN DE RIESGOS EN LA PLANIFICACIÓN DE EJECUCIÓN DE OBRAS EN LA DESCRIPCIÓN DEL COMPONENTE ORIENTADO EN INCREMENTAR LA RESILIENCIA DE LA INFRAESTRUCTURA:**

##### **2.1.10.1 GESTIÓN DE RIESGOS**

El enfoque integral de la gestión de Riesgos, se realizará de conformidad a la Directiva N°012-2017-OSCE/CD y deberá contemplar por lo menos:

- Identificar riesgos.
- Analizar Riesgos.
- Planificar la Respuesta a riesgos.
- Asignar riesgos.

##### **Identificar Riesgos:**

Durante la elaboración del expediente técnico, se deben identificar los riesgos previsible que pueden ocurrir durante la ejecución de la obra, teniendo en cuenta las características particulares de la obra y las condiciones del lugar de ejecución. Mínimamente podemos identificar los siguientes riesgos para elaborar el expediente técnico.

- a) Riesgo de errores o deficiencias en el diseño que repercutan en el costo o en la calidad de la infraestructura, nivel del servicio y/o puedan provocar retrasos en la ejecución de la obra.
- b) Riesgo de construcción que generan sobrecostos y/o sobreplazos durante el periodo de construcción, las cuales se pueden originar por diferentes causas que abarcan aspectos técnicos, ambientales o regulatorios y decisiones adoptadas por las partes.
- c) Riesgo de expropiación de terrenos, de que el encarecimiento o la no disponibilidad de terreno por donde conducir la tubería o construir alguna infraestructura, provoquen retrasos en el comienzo de las obras y sobrecostos en la ejecución de las mismas.
- d) Riesgo geológico/ geotécnico que se identifica con diferencias en las condiciones de medio o del proceso geológico sobre lo previsto, en los estudios de la fase de formulación y/o estructuración que redunde en sobrecostos o ampliación de plazos de construcción de la infraestructura.

- e) Riesgo de interferencias / servicios afectados que se traduce en la posibilidad de sobrecostos y/o sobre plazos de construcción por una deficiente identificación y cuantificación de las interferencias o servicios afectados.
  - f) Riesgo ambiental relacionado con el riesgo de incumplimiento de la normativa ambiental y de las medidas correctoras definidas en la aprobación de los estudios ambientales.
  - g) Riesgo arqueológico que se traduce en hallazgos de restos arqueológicos significativos que generen la interrupción del normal desarrollo de las obras de acuerdo a los plazos establecidos en el contrato o sobrecostos en la ejecución de las mismas.
  - h) Riesgo de obtención de permisos y licencias derivado de la no obtención de alguno de los permisos y licencias que deben ser expedidas por las instituciones u organismos públicos distintos de la Entidad contratante y que es necesario obtener por parte de ésta antes de inicio de las obras de construcción.
  - i) Riesgos derivados de eventos de fuerza mayor o caso fortuito, cuyas causas no resultarían imputables a ninguna de las partes.
  - j) Riesgos regulatorios o normativos. de implementar las modificaciones normativas pertinentes que sean de aplicación, pudiendo estas modificaciones generar un impacto en costo o en el plazo de la obra.
  - k) Riesgos vinculados a accidentes de construcción y daños a terceros.
- Esta lista no es taxativa, sino enunciativa, pudiendo el Consultor incorporar otros riesgos, según la naturaleza o complejidad de la obra.

#### **Analizar Riesgos:**

Se debe realizar un análisis cualitativo de los riesgos identificados para valorar su probabilidad de ocurrencia e impacto en la ejecución de la obra. Producto de este análisis, se debe clasificar los riesgos en función a su alta, moderada o baja prioridad (ver Formato en Anexo N°1 de la Directiva N° 012-2017-OSCE/CD).

Para tal efecto, el Consultor puede usar la metodología sugerida en la guía PMBOK (ver Formato en Anexo N°2 de la Directiva N°012-2017-OSCE/CD), según la matriz de probabilidad e impacto, o desarrollar sus propias metodologías para la elaboración de dicha matriz.

#### **Planificar la Respuesta a Riesgos:**

En este proceso se determinan las acciones o planes de intervención a seguir para evitar, mitigar, transferir o aceptar todos los riesgos identificados. (ver Formato en Anexo N°3 de la Directiva N°012-2017-OSCE/CD), asimismo a efectos de evitar duplicidad de alcances en el proyecto. el Consultor deberá realizar las coordinaciones necesarias con las diferentes Entidades en los tres niveles de Gobierno Local o Distrital, Gobierno Regional y Gobierno Central.

#### **Asignar Riesgos:**

Asignar riesgos a la parte que está en mejor condición de controlar los riesgos usando el Formato del Anexo N°3 de la Directiva N°012-2017-

OSCE/CD. Los riesgos a, b, d, e, g, j y k serán de responsabilidad del Consultor y los otros riesgos serán propuestos por el Consultor y deberán contar con la aprobación del Supervisor y la Entidad

#### **2.1.10.2 DESCRIPCIÓN DEL COMPONENTE ORIENTADO A INCREMENTAR LA RESILIENCIA DE LA INFRAESTRUCTURA ANTE LA OCURRENCIA DE DESASTRES OCASIONADOS POR FENÓMENOS NATURALES**

El Consultor analizará e identificará el componente de gestión de riesgos orientado a incrementar la resiliencia de la estructura, ante la ocurrencia de desastres ocasionados por fenómenos naturales.

En base al análisis, completará el Anexo N°04 y especificará de forma descriptiva los cambios necesarios que serán implementados en el proyecto de reconstrucción con respecto a materiales, reforzamientos preventivos y otros; justificándolos y contemplándolos en el presupuesto de ser necesario, de acuerdo a la naturaleza del proyecto.

Si el componente lo amerita, deberá incluir las necesidades de intervención por parte de otras entidades a manera de propuesta, indicando la estructura necesaria.

#### **2.1.11 ESPECIFICACIONES DE SEGURIDAD E HIGIENE OCUPACIONAL EN LA EJECUCIÓN DEL PROYECTO:**

##### **Generalidades**

El Consultor durante la etapa del desarrollo del Proyecto, deberá considerar para la elaboración del Expediente Técnico las exigencias relacionadas a la aplicación de la Norma G.050 "SEGURIDAD DURANTE LA CONSTRUCCIÓN" del Reglamento Nacional de Edificaciones, así como también de las Disposiciones consideradas en el OEC - Órgano Encargado de las Contrataciones- del [MVCS](#) sobre el tema y que está referida al desarrollo y ejecución de los Planes de Seguridad e Higiene Ocupacional en las obras que el Ministerio de Vivienda, Construcción y Saneamiento ejecuta.

La aplicación de la Especificación de Seguridad e Higiene Ocupacional, no interfiere con las Disposiciones establecidas en cualesquiera de los otros documentos que conforman el Expediente Técnico, Disposiciones establecidas por la Legislación, ni limitan las Normas dictadas por los Sistemas Administrativos, así como otras Normas que se encuentren vigentes y que son de aplicación en la Elaboración de un Proyecto, así como para su Ejecución.

Si es necesario, el Consultor puede proponer alternativas de igual o superior características a los procedimientos constructivos considerados en la especificación, los que deberán ser aprobados por la Supervisión con la conformidad de los responsables de la elaboración del Proyecto, sin que ello origine Costo Adicional alguno al Proyecto.

##### **El Plan de Seguridad y las Condiciones de Seguridad e Higiene Ocupacional en la Obra**

El Plan o programa de Seguridad e Higiene Ocupacional es el punto de partida para prevenir riesgos en la zona de trabajo de una Obra; para ello se aplica la Especificación indicada que contiene los Aspectos Generales de un "Estudio Básico de Seguridad y Salud" y base para que el Consultor elabore el "Plan de Seguridad e Higiene Ocupacional" de una Obra en particular.

En el Expediente Técnico de la Obra, en lo correspondiente al Valor Referencial (Presupuesto), las Partidas para Obras Provisionales y Trabajos Preliminares considerarán las Partidas requeridas para Seguridad e Higiene Ocupacional, como es el caso de los campamentos, depósitos, señalizaciones, cercos, barandas y otras señales necesarias. Respecto a los cascos, lentes, protectores de oídos, escaleras, etc. que son de uso personal o para una cuadrilla, se consideran en los Análisis de Costos de cada partida como un porcentaje de la Mano de Obra en el ítem "Herramientas complementarias".

En cuanto al personal especializado en la elaboración y ejecución del "Plan de Seguridad e Higiene Ocupacional en Obra", este debe estar considerados en el valor de su oferta y permanecerán durante el tiempo que dure la Obra. En caso de ampliaciones del plazo los gastos que se origine por este concepto serán de cargo del Consultor si las causas son imputables al mismo.

### **Trabajos Posteriores**

El Plan de Seguridad contemplará también las previsiones y las informaciones para efectuar en su oportunidad las debidas condiciones de seguridad y salud previsibles para trabajos posteriores, como es el caso de los Manuales de Operación y Mantenimiento de las Instalaciones, equipos, etc.

#### **2.1.12 METRADOS Y ESPECIFICACIONES TÉCNICAS**

Los metrados deben estar claramente definidos y en los trabajos que comprenden cada partida.

Estos estarán debidamente sustentados mediante hojas de cálculo que faciliten su revisión. preparándose planillas de metrados parciales y con resúmenes por planos.

Todas las especificaciones nuevas que se generen en el presente proyecto deberán tener una sustentación y descripción del proceso constructivo.

Asimismo, deberá considerar los costos necesarios derivados por los trámites legales y documentarios que deberá realizar el Consultor durante la elaboración del proyecto, ejecución y recepción de la obra.

Se deberá incluir el presupuesto de obra de acuerdo a las partidas de metrados y especificaciones técnicas.



### **2.1.13 PROGRAMACION DEL PROYECTO:**

Para la programación de la obra, todas las actividades se programarán utilizando el Software de Microsoft Project 2016 o versión superior, presentando en el Diagrama Gantt, y el Calendario, las secuencias y tiempo máximo y mínimo por actividad. La programación deberá entregarse impresa y en versión digital para su revisión por la Supervisión o Inspector, según corresponda.

El Consultor presentará el Cronograma Valorizado de Obra detallado de todas las actividades inherentes al proyecto y el Cronograma de Desembolso, los cuales deberán ser aprobados por el Supervisor o Inspector, según corresponda.

Deberá programarse adecuadamente los trámites necesarios correspondientes al otorgamiento de licencias, autorizaciones, derechos de uso, gestiones en instituciones estatales y municipales programando oportunamente los desembolsos derivados de ellos.

### **2.1.14 CONTENIDO MÍNIMO DEL EXPEDIENTE TÉCNICO, PARAMETROS DE DISEÑO**

Deberán comprender como mínimo lo siguiente:

Memoria Descriptiva, Especificaciones Técnicas, Metrados, Memoria de Cálculos, Fórmulas de Reajuste, Presupuesto, Análisis de Precios Unitarios, Cronograma General de Ejecución de Obra, Cronograma de Desembolsos, Planos, y demás documentos o anexos.

#### **o CONTENIDO MÍNIMO**

- Memoria Descriptiva.
- Memoria de Cálculo.
- Planilla de Metrados.
- Presupuesto de Obra.
- Desagregado de Gastos Generales.
- Análisis de Precios Unitarios.
- Relación de Insumos.
- Cotización de Materiales.
- Fórmulas polinómicas.
- Programación de ejecución de Obras.
- Calendario de Adquisición de Materiales.
- Calendario de Avance de Obra Valorizada.
- Especificaciones Técnicas.
- Planos.
- Estudio de Levantamiento Topográfico.
- Estudio de Mecánica de Suelos.
- Informe de Evaluación y Mitigación Ambiental.
- Gestión de Riesgos en la planificación de ejecución de obras.
- Plan de Seguridad y las Condiciones de Seguridad e Higiene Ocupacional en la Obra.
- Documentos de libre disponibilidad de los terrenos y permisos municipales.
- Padrón de Beneficiarios.
- Panel Fotográfico.
- Archivos Digitales.



### 2.1.15 PRESENTACIÓN DEL EXPEDIENTE TÉCNICO

La presentación del expediente se efectuará en la siguiente forma:

- a) La Memoria Descriptiva del Expediente Técnico constara de: Antecedentes, Características Generales, Descripción del Sistema Existente a Intervenir, Consideraciones de Diseño del Sistema Propuesto, Planteamiento de la Alternativa de Solución, Cuadro Resumen de Metas, Cuadro Resumen de Presupuesto de obra, Modalidad de Ejecución de Obra, Sistema de Contratación y plazo de Ejecución de obras.
- b) Los Planos del Expediente Técnico estarán conformados por los Planos de Diseño en General, a las escalas reglamentarias plateados en papel tamaño con membrete tipo, 01 Original y 03 copias. La relación de planos es la siguiente:
  - Plano General Clave de ubicación de todas las estructuras del Proyecto a escala 1/10,000 con referencia a calles o puntos notables.
  - Plano de Ámbito de influencia del proyecto.
  - Planos Topográficos a escala 1/10000, 1/5000, y 1/1000 según sea el caso.
  - Secciones longitudinales de vías a escalas adecuadas, con indicación de las instalaciones existentes y proyectadas.
  - Planos de detalles de arquitectura y estructuras a escala 1/100, 1/50, 1/25 y 1/10 según sea el caso, indicando además las áreas necesarias para las servidumbres, debidamente acotadas. Para el caso de UBS.
  - Planos General de Ductos y Cámaras Telefónicas a escala 1:15000 (Plano que se presentara como parte de la identificación de las interferencias).

Los planos originales se presentarán en estuche de plástico o fibra de vidrio con su respectiva tapa de seguridad, en el que se indicarán las características del proyecto y el nombre del Consultor.

Las copias de los planos deberán presentarse doblados en una porta planos (archivador), en el que se indicará las características del proyecto.

- c) Los Estudios Básicos están conformados por el Informe y Planos del Levantamiento Topografía, Informe de los Estudios de Mecánica de Suelos, Análisis de Mitigación Ambiental, Gestión de Riesgos, Plan de Seguridad, en 01 original y 02 copias en formato A-4t debidamente anillado o empastado.
- d) La Memoria Descriptiva, Estudios Básicos, Planilla de Metrados, Análisis de Precios Unitarios, Presupuesto Base, Fórmulas Polinómicas, Cronograma de Actividades, Ejecución de Obra y de Desembolsos, Disposiciones Específicas, Especificaciones Técnicas, Catálogos y Planos, se presentarán además de lo anterior, en DVD conteniendo todo el desarrollado, en los programas Word versión 2016 o versión superior, Excel 2016 o versión superior, Microsoft Project 2016 o versión superior y los planos digitalizados en Autocad 2013 o versión superior. para Windows 8.

**NOTA 05.-**

Cada uno de los documentos que conforman el Expediente Técnico deberá estar firmado por el Ingeniero Especialista y por el jefe de Proyecto en todas sus hojas

**NOTA 06.-**

En caso se necesiten partidas nuevas no consideradas en el presupuesto detallado de la oferta propuesta y siempre que sean indispensables para conseguir la finalidad del contrato, éstas serán autorizadas por la Entidad, previa conformidad del supervisor y el área usuaria; en el mismo sentido, cuando se requiera prescindir de partidas que no resulten necesarias para cumplir con la finalidad del contrato, éstas serán autorizadas por la Entidad, previa conformidad del supervisor y del área usuaria. Lo señalado precedentemente no constituye prestaciones adicionales de obra.

**ENTREGABLE N° 01:**

El consultor a través de su equipo profesional, realizará el reconocimiento de campo inicial, que permitirá conocer las condiciones reales del área a intervenir, recogiendo la información necesaria para desarrollar el estudio definitivo de obra.

Se presentará en un plazo máximo de Quince (15) días calendarios de iniciado el servicio, y contendrá lo siguiente:

1. Plan de Trabajo.
2. Levantamiento topográfico.
3. Estudio de suelos.

La presentación contendrá, 1 original y dos (02) copias y el archivo digital de la forma siguiente:

1. Documentos escritos en papel bond color blanco, tamaño A-4, con membrete y a pie de página los datos del consultor. La documentación deberá estar sellada y formada por el consultor – proyectista en cada una de sus hojas.
2. Planos presentados en papel bond lamina tamaño A-1 (un juego en cada original), sellados y firmados por el consultor – proyectista. Estos elementos serán presentados de acuerdo al formato establecido.

La entidad a través del área usuaria revisara el entregable informe N°01, y limitara la opinión respectiva. Dicha revisión, la ejecutaran en conjunto con los profesionales revisores de la unidad de infraestructura, designado para tal fin.

**ENTREGABLE N° 02:**

**EXPEDIENTE TECNICO COMPLETO Y COMPATIBILIAZDO**

El entregable N° 02 se presentará dentro de los cuarenta y cinco (45) días desde y solo después de haber **APROBADO** el Entregable N°01, la cual estará constituido por los volúmenes siguientes:

1. Resumen Ejecutivo.
2. Memoria Descriptiva.
3. Especificaciones Técnicas.
4. Resumen de metrados y Planilla de metrados.
5. Presupuesto y Desagregado de Gastos Generales.

6. Análisis de Precios Unitarios.
7. Cotizaciones (2 cotizaciones por cada insumo, herramientas y equipamiento de mayor incidencia).
8. Fórmula Polinómica.
9. Relación de Mano de Obra, Insumos y equipo.
10. Cronograma de Desembolsos, valorizado, Gantt.
11. Anexos
  - 11.1 Informe de Impacto ambiental.
  - 11.2 Informe Topográfico.
  - 11.3 Estudio de Mecánica de Suelos.
    - 11.3.1 Estudio de Canteras.
    - 11.3.2 Botaderos
    - 11.3.3 Fuentes de Agua.
  - 11.4 Memoria de Cálculo.
    - 11.4.1 Diseño estructural del pavimento.
  - 11.5 Estudio de Seguridad en Obra.
  - 11.6 Panel Fotográfico.
  - 11.7 Análisis de Riesgo.
  - 11.8 Sustento de los Precios de materiales, alquiler de equipo (cotizaciones).
12. Relación de Planos
  - 12.1 Plano de Ubicación y Localización
  - 12.2 Plano Topográfico.
    - 12.2.1 Servicios existentes (redes de agua, alcantarillado, ubicación de postes existentes, etc.).
  - 12.3 Planos de Arquitectura -Planos de Planta y Perfil.
  - 12.4 Planos de Secciones Transversales.

Además, deberá presentar:

El Expediente completo deberán estar firmado, foliado y sellado en cada una de sus hojas por el por el Consultor y jefe de Proyecto; además de estar firmado por cada especialista (según la especialidad)

Asimismo, deberá adjuntar cotizaciones de los equipos y materiales que se requieran.

La Entidad a través del Área usuaria, revisará los metrados y presupuestos de obra. Asimismo, verificará la compatibilización de la documentación escrita y grafica de todas las especialidades y emitirá las Actas de Revisión respectivas Dicha revisión la ejecutaran los profesionales revisores del Área Usuaria, nombrados para tal fin.

Luego de aprobado el segundo entregable (expediente técnico definitivo) la entidad otorgara al consultor cinco (05) días hábiles para que presente vía recepción en la Oficina de Infraestructura el **Expediente Técnico definitivo**. Asimismo, deberá presentar los archivos digitales completos (archivos fuente), quedando así apto para su aprobación y convocatoria respectiva.

## FORMATO DE PRESENTACIÓN IMPRESO Y DIGITALIZADO

El Consultor, deberá entregar vía recepción de la Oficina Gerencia de Infraestructura de la Municipalidad Provincial de Zarumilla el Expediente Técnico Definitivo, presentado en archivador de pasta rígida, con la información ordenada, en 01 original y 02 copias, debidamente foliados.

- a) Los documentos escritos, serán presentados en hojas Bond tipo A4 de 75 g en formato A4, debidamente presentados en 01 original y 02 copias, firmados y sellados por el Consultor. Se entregará además 01 CD en cada expediente técnico original conteniendo la información fuente (texto en Microsoft Word, metrados en Excel, Planos de Obra digitalizados en AutoCAD v.10, fotos (jpg) y documentación sustentatoria escaneada.
- b) Metrados: Los metrados serán presentados en Software EXCEL, en forma digitalizada e impresa en papel Bond tipo A4 de 75 g en formato A4 y debe incluir:  
La Planilla General de Metrados de todas las especialidades, en la que se detallen por columnas los metrados de los componentes: veredas, graderías, área verde, rehabilitación y/o demolición y el total de los mismos.

Asimismo, se deberá incluir el resumen y el sustento de los metrados por partida de cada componente, con la planilla respectiva y con los gráficos y/o croquis explicativos que el caso requiera firmados por el especialista responsable, acorde con la NORMA TÉCNICA METRADOS PARA OBRAS DE EDIFICACIÓN Y HABILITACIONES URBANAS

- c) Presupuesto: El archivo digital del presupuesto debe ser presentado en Software S10 — WINDOWS y exportado en Excel e impreso en papel bond formato A4 y debe incluir.
  - Presupuestos separados por componentes de acuerdo a la Planilla General de Metrados, indicando costo directo, gastos generales, utilidad e impuestos.
  - Análisis de costos unitarios del total del presupuesto, los mismos que incluyen los precios de los materiales sin IGV puestos en obra, es decir, que incluyen el flete, con rendimientos de mano de obra concordantes con la Entidad
  - Listado de insumos del presupuesto total y desglosado en: materiales, mano de obra, equipo e insumos.
  - Fórmulas polinómicas del presupuesto total.
  - Costo del Expediente Técnico.
  - Cuadro de Desembolsos.
  - Hoja de Resumen del Presupuesto.
  - Hoja de Consolidado del Presupuesto.
  - Cronograma general de ejecución de la obra valorizado.
  - Cronograma de Ejecución de Obra CPM, el cual debe presentar la Ruta Crítica.
  - Programación GANTT.
  - Cotizaciones que sustenten los precios de materiales, obtenidas de fabricantes y o distribuidores de materiales de construcción de la zona de ejecución del proyecto, en especial del: Cemento, Agregados, Fierro corrugado por varilla (1/2", 5/8"), Madera cedro, Madera tornillo, en general de todos los materiales más representativos.
  - Desagregado de Gastos Generales.

d) Planos de obra

- ▢ Los planos digitales serán elaborados en software AutoCAD v.2010, de acuerdo a los parámetros para dibujo adjuntos y respetando las directivas de grabado del Expediente Técnico en CD.
- ▢ Los planos en físico del Expediente Técnico serán presentados en archivador de pasta rígida, protegidos en funda mica, con la información ordenada de acuerdo al índice.
- ▢ Será entregado en 01 original, en papel Bond de 75 g mínimo, formato A-1 o A-0, doblados en formato A-4, foliados, firmados y sellados por el Consultor - Proyectista, indicando su especialidad y número de colegiatura.

Toda la información antes mencionada, debe estar firmada por el representante legal del Consultor - Proyectista. Sera entregada digitalizada en CD en cada expediente técnico original, de acuerdo a formatos de presentación.

#### 2.1.16 PERFIL Y EXPERIENCIA MINIMA DEL POSTOR DEL SERVICIO

Podrán ser postores, consultores o empresa consultora; aquellas personas naturales o jurídicas inscritos como proveedores de servicios y con registro de consultor en el Registro Nacional de Proveedores, con inscripción vigente.

Debe de encontrarse en pleno ejercicio de sus derechos civiles y las personas jurídicas deben haber sido constituidas al amparo de la Ley General de Sociedades y normas complementarias, además no estar inhabilitados para contratar con el Estado.

Los postores deberán tener suficiente capacidad para cumplir con sus derechos y obligaciones como contratistas y/o consultores en caso de ser adjudicados.

#### 17.0 REQUISITOS DEL POSTOR

Persona natural o jurídica especializado e inscrita en el registro de consultores del registro nacional de proveedores del estado – RNP: El consultor de obra debe contar con inscripción vigente en el RNP en la especialidad de consultoría de obras en viales, puertos y afines con categoría B o superior.

#### 18.0 EXPERIENCIA DEL POSTOR

El postor debe acreditar un monto facturado acumulado equivalente a UNA (1) VEZ EL VALOR REFERENCIAL DE LA CONTRATACIÓN O DEL ÍTEM, por la contratación de servicios de consultoría de obra iguales o similares al objeto de la convocatoria, durante los diez (10) años anteriores a la fecha de la presentación de ofertas que se computarán desde la fecha de la conformidad o emisión del comprobante de pago, según corresponda.

Se considera consultoría de obra similar a lo siguiente: elaboración de expedientes técnicos y/o estudios a nivel de diseño definitivo de ingeniería, referidos a: Mejoramiento y/o creación de infraestructura vial y/o peatonal urbana.

**PERSONAL ESPECIALISTA PARA LA ELABORACION DEL EXPEDIENTE TECNICO:**

**Jefe del Proyecto:** Ingeniero civil. Profesional titulado y colegiado. Con una experiencia mínima de (36) Treinta y seis meses en calidad de jefe de proyectos en elaboración de expedientes técnicos en general, que se computa desde la colegiatura.

**Especialista en Mecánica de Suelos:** Geólogo y/o Ingeniero Civil. Profesional titulado y colegiado. Con una experiencia mínima de (12) doce meses en calidad de especialista en mecánica de suelos y/o denominación similar en elaboración de expedientes técnicos referidos a infraestructura vial urbana y/o peatonal urbana, que se computa desde la colegiatura.

**Especialista en Costos y Presupuestos:** Ingeniero Civil. Profesional titulado y colegiado. Con una experiencia mínima de (24) Veinticuatro meses en calidad de especialista en costos y presupuestos y/o especialista en metrados, costos y presupuestos y/o denominación similar en elaboración de expedientes técnicos en general, que se computa desde la colegiatura.

## 19.0 EQUIPAMIENTO MINIMO

N°	DESCRIPCION DEL EQUIPO	CANTIDAD
1	Estación Total (incluye trípode y prismas)	01
2	Nivel Topográfico (incluye trípode y miras)	01
3	Camioneta 4x2 Doble cabina	01
4	Computadora de Escritorio y/o Portátil	01
6	Impresora Laser	01

## 20.0 CONDICIONES DE LOS CONSORCIADOS

De conformidad con el numeral 49.5 del artículo 49 del reglamento de la ley de contrataciones del estado.

- El número máximo de consorciados es de DOS (02) integrantes.
- El porcentaje mínimo de participación de cada consorciado es de 40%.
- El porcentaje mínimo de participación en la ejecución del contrato, para el integrante del consorcio que acredite mayor experiencia es de 60%

## 21.0 COSTO DEL SERVICIO Y FORMA DE PAGO

El costo del servicio asciende a la suma de S/. 200,000.00 (Doscientos Mil con 00/100 soles) incluidos impuestos de ley.

La entidad realizara el pago de la contraprestación pactada a favor del consultor de acuerdo al siguiente detalle:

- 1er pago: 40% del monto ofertado correspondiente a la conformidad del entregable 01.  
2do pago: 60% del monto ofertado correspondiente a la conformidad del entregable 02.

## 22.0 ADELANTOS

La Entidad NO otorgará adelanto alguno.

### 23.0 CONFORMIDAD DEL SERVICIO

La conformidad del servicio será otorgada por la sub gerencia de obras, estudios y proyectos de la Municipalidad Provincial de Zarumilla, dentro de un plazo que no excederá los cinco (05) días hábiles.

### 24.0 PENALIDADES E INCUMPLIMIENTO

El Consultor se hará acreedor a la penalidad diaria prevista en el Reglamento de la Ley de Contrataciones del Estado, por "Mora en la Ejecución de la Prestación", hasta por un monto máximo equivalente al diez por ciento (10) del monto del contrato vigente.

Esta penalidad será deducida de los pagos a cuenta, del pago final o en la liquidación final; o si fuese necesario se cobrará del monto resultante de la ejecución de las garantías de fiel cumplimiento.

En todos los casos, la penalidad se aplicará automáticamente y se calculará de acuerdo con la siguiente fórmula (PENALIDAD POR MORA – ART. 162° DEL RLCE):

$$\text{Penalidad diaria} = \frac{0.10 \times \text{monto vigente}}{F \times \text{plazo vigente en días}}$$

Dónde:

F=0.40 para plazos menores o iguales a sesenta (60) días

F=0.25 para plazos mayores a sesenta (60) días

Cuando se llegue a cubrir el monto máximo de la penalidad, la MUNICIPALIDAD PROVINCIAL DE ZARUMILLA podrá resolver el contrato por incumplimiento.

La MUNICIPALIDAD PROVINCIAL DE ZARUMILLA, con la finalidad de garantizar el cumplimiento de las obligaciones y la calidad del servicio del Consultor, aplicará la siguiente penalidad, para cuyo calculo se tomará como referencia el valor de la UIT del año que corresponda. (OTRAS PENALIDADES – 163° DEL RLCE

PENALIDADES			
N°	Supuestos de aplicación de penalidad	Forma de calculo	Procedimiento
1	En caso culmine la relación contractual entre el consultor y el personal ofertado y la entidad no haya aprobado la sustitución del personal por no cumplir con las experiencias y calificaciones del profesional a ser remplazado.	0.05 UIT Por cada día de ausencia del personal	Según informe del ÁREA USUARIA sub gerencia de obras, estudios y proyectos.



2	Cuando el personal acreditado permanece menos de sesenta (60) días desde el inicio de su participación en la ejecución del contrato o del íntegro del plazo de ejecución, si este es menor a los sesenta (60) días	P = ( 0.05 ) UIT por cada día de ausencia del personal en el plazo previsto	Según informe del ÁREA USUARIA sub gerencia de obras, estudios y proyectos.
3	No responder las solicitudes escritas de la entidad en el plazo establecido.	0.05 UIT cada vez que suceda	Según informe del ÁREA USUARIA sub gerencia de obras, estudios y proyectos.
4	Aplazar o demorar el inicio de un trabajo o actividad por inasistencia injustificada o carencia de equipos.	0.05 UIT cada vez que suceda	Según informe del ÁREA USUARIA sub gerencia de obras, estudios y proyectos.
5	Incumplimiento de la presentación del informe mensual u otro requerido en el plazo establecido.	0.05 UIT cada vez que suceda	Según informe del ÁREA USUARIA sub gerencia de obras, estudios y proyectos.
6	No uso de equipo de campo (vehículo, equipos topográficos, etc) establecido en los términos de referencia.	0.05 UIT cada vez que suceda	Según informe del ÁREA USUARIA sub gerencia de obras, estudios y proyectos.
7	En caso de no contar con el Personal de Apoyo técnico solicitado en los términos de referencia.	P = (0.05) UIT por cada día que no se tenga el personal contratado.	Según informe del ÁREA USUARIA sub gerencia de obras, estudios y proyectos.

**NOTAS:**

1. Para la aplicación de penalidades, la Gerencia de Infraestructura y Desarrollo Urbano elaborará un informe técnico donde se detallará el tipo de falta cometida, según lo establecido en la "Tabla de Penalidades". Dicho informe estará aprobado por parte de la Gerencia de Infraestructura y Desarrollo Urbano de la MPZ, el mismo que comunicará oportunamente vía carta simple al consultor.

**3.2. REQUISITOS DE CALIFICACIÓN**

<b>B</b>	<b>CAPACIDAD TÉCNICA Y PROFESIONAL</b>
<b>B.1</b>	<b>CALIFICACIONES DEL PERSONAL CLAVE</b>
	<b>FORMACIÓN ACADÉMICA</b>
	<p><u>Requisitos:</u></p> <ul style="list-style-type: none"> <li>✓ Jefe de Proyecto – Título de Ingeniero civil.</li> <li>✓ Especialista en Mecánica de Suelos – Título de Geólogo y/o Ingeniero civil.</li> <li>✓ Especialista en Costos y Presupuestos – Título de Ingeniero civil.</li> </ul> <p><u>Acreditación:</u></p> <p>De conformidad con el numeral 49.3 del artículo 49 y el literal e) del numeral 139.1 del artículo 139 del Reglamento este requisito de calificación se acredita para la suscripción del contrato.</p>

	<p><b>Importante</b></p> <p>De conformidad con el artículo 186 del Reglamento el supervisor, debe cumplir con las mismas calificaciones profesionales establecidas para el residente de obra. Asimismo, el jefe del proyecto para la elaboración del expediente técnico debe cumplir con las calificaciones exigidas en el artículo 188 del Reglamento.</p>
<b>B.2</b>	<b>EXPERIENCIA DEL PERSONAL CLAVE</b>
	<p><u>Requisitos:</u></p> <p><b>Jefe del Proyecto:</b> Ingeniero civil. Profesional titulado y colegiado. Con una experiencia mínima de (36) Treinta y seis meses en calidad de jefe de proyectos en elaboración de expedientes técnicos en general, que se computa desde la colegiatura.</p> <p><b>Especialista en Mecánica de Suelos:</b> Geólogo y/o Ingeniero Civil. Profesional titulado y colegiado. Con una experiencia mínima de (12) doce meses en calidad de especialista en mecánica de suelos y/o denominación similar en elaboración de expedientes técnicos referidos a infraestructura vial urbana y/o peatonal urbana, que se computa desde la colegiatura.</p> <p><b>Especialista en Costos y Presupuestos:</b> Ingeniero Civil. Profesional titulado y colegiado. Con una experiencia mínima de (24) Veinticuatro meses en calidad de especialista en costos y presupuestos y/o especialista en metrados, costos y presupuestos y/o denominación similar en elaboración de expedientes técnicos en general, que se computa desde la colegiatura</p> <p><u>Acreditación:</u></p> <p>De conformidad con el numeral 49.3 del artículo 49 y el literal e) del numeral 139.1 del artículo 139 del Reglamento este requisito de calificación se acredita para la suscripción del contrato.</p> <p><b>Importante</b></p> <p>De conformidad con el artículo 186 del Reglamento el supervisor, debe cumplir con la misma experiencia establecida para el residente de obra. Asimismo, el jefe del proyecto para la elaboración del expediente técnico debe cumplir con la experiencia exigida en el artículo 188 del Reglamento.</p>

B.3	EQUIPAMIENTO ESTRATÉGICO																		
	<p><u>Requisitos:</u></p> <table><tr><th>N°</th><th>DESCRIPCION DEL EQUIPO</th><th>CANTIDAD</th></tr><tr><td>1</td><td>Estación Total (incluye trípode y prismas)</td><td>01</td></tr><tr><td>2</td><td>Nivel Topográfico (incluye trípode y miras)</td><td>01</td></tr><tr><td>3</td><td>Camioneta 4x2 Doble cabina</td><td>01</td></tr><tr><td>4</td><td>Computadora de Escritorio y/o Portátil</td><td>01</td></tr><tr><td>5</td><td>Impresora Laser</td><td>01</td></tr></table> <p><u>Acreditación:</u></p> <p>De conformidad con el numeral 49.3 del artículo 49 y el literal e) del numeral 139.1 del artículo 139 del Reglamento este requisito de calificación se acredita para la suscripción del contrato</p>	N°	DESCRIPCION DEL EQUIPO	CANTIDAD	1	Estación Total (incluye trípode y prismas)	01	2	Nivel Topográfico (incluye trípode y miras)	01	3	Camioneta 4x2 Doble cabina	01	4	Computadora de Escritorio y/o Portátil	01	5	Impresora Laser	01
N°	DESCRIPCION DEL EQUIPO	CANTIDAD																	
1	Estación Total (incluye trípode y prismas)	01																	
2	Nivel Topográfico (incluye trípode y miras)	01																	
3	Camioneta 4x2 Doble cabina	01																	
4	Computadora de Escritorio y/o Portátil	01																	
5	Impresora Laser	01																	

<b>C</b>	<b>EXPERIENCIA DEL POSTOR EN LA ESPECIALIDAD</b>
	<p><u>Requisitos:</u></p> <p>El postor debe acreditar un monto facturado acumulado equivalente a UNA (1) VEZ EL VALOR REFERENCIAL DE LA CONTRATACIÓN O DEL ÍTEM, por la contratación de servicios de consultoría de obra iguales o similares al objeto de la convocatoria, durante los diez (10) años anteriores a la fecha de la presentación de ofertas que se computarán desde la fecha de la conformidad o emisión del comprobante de pago, según corresponda.</p>

Se considera consultoría de obra similar a lo siguiente: elaboración de expedientes técnicos y/o estudios a nivel de diseño definitivo de ingeniería, referidos a: Mejoramiento y/o creación de infraestructura vial y/o peatonal urbana.

Acreditación:

La experiencia del postor en la especialidad se acreditará con copia simple de (i) contratos u órdenes de servicios y su respectiva conformidad, constancia de prestación o liquidación del contrato; o (ii) comprobantes de pago cuya cancelación se acredite documental y fehacientemente, con voucher de depósito, nota de abono, reporte de estado de cuenta, cualquier otro documento emitido por Entidad del sistema financiero que acredite el abono o mediante cancelación en el mismo comprobante de pago<sup>15</sup>.

**Los postores pueden presentar hasta un máximo de veinte (20) contrataciones para acreditar el requisito de calificación y el factor “Experiencia de Postor en la Especialidad”.**

En caso los postores presenten varios comprobantes de pago para acreditar una sola contratación, se debe acreditar que corresponden a dicha contratación; de lo contrario, se asumirá que los comprobantes acreditan contrataciones independientes, en cuyo caso solo se considerará, las veinte (20) primeras contrataciones indicadas en el **Anexo N° 8** referido a la Experiencia del Postor en la Especialidad.

En el caso de servicios de supervisión en ejecución, solo se considera como experiencia la parte del contrato que haya sido ejecutada durante los diez (10) años anteriores a la fecha de presentación de ofertas, debiendo adjuntarse copia de las conformidades correspondientes a tal parte o los respectivos comprobantes de pago cancelados.

En los casos que se acredite experiencia adquirida en consorcio, debe presentarse la promesa de consorcio o el contrato de consorcio del cual se desprenda fehacientemente el porcentaje de las obligaciones que se asumió en el contrato presentado; de lo contrario, no se computará la experiencia proveniente de dicho contrato.

Asimismo, cuando se presenten contratos derivados de procesos de selección convocados antes del 20.09.2012, la calificación se ceñirá al método descrito en la Directiva “Participación de Proveedores en Consorcio en las Contrataciones del Estado”, debiendo presumirse que el porcentaje de las obligaciones equivale al porcentaje de participación de la promesa de consorcio o del contrato de consorcio. En caso que en dichos documentos no se consigne el porcentaje de participación se presumirá que las obligaciones se ejecutaron en partes iguales.

Si el titular de la experiencia no es el postor, consignar si dicha experiencia corresponde a la matriz en caso que el postor sea sucursal, o fue transmitida por reorganización societaria, debiendo acompañar la documentación sustentatoria correspondiente.

Si el postor acredita experiencia de otra persona jurídica como consecuencia de una reorganización societaria, debe presentar adicionalmente el **Anexo N° 9**.

Cuando en los contratos, órdenes de servicio o comprobantes de pago el monto facturado se encuentre expresado en moneda extranjera, debe indicarse el tipo de cambio venta publicado por la Superintendencia de Banca, Seguros y AFP correspondiente a la fecha de suscripción del contrato, de emisión de la orden de servicio o de cancelación del comprobante de pago, según corresponda.

Sin perjuicio de lo anterior, los postores deben llenar y presentar el **Anexo N° 8** referido a la Experiencia del Postor en la Especialidad.

**Importante**

<sup>15</sup> Cabe precisar que, de acuerdo con la **Resolución N° 0065-2018-TCE-S1 del Tribunal de Contrataciones del Estado**:

*“... el solo sello de cancelado en el comprobante, cuando ha sido colocado por el propio postor, no puede ser considerado como una acreditación que produzca fehaciencia en relación a que se encuentra cancelado. Admitir ello equivaldría a considerar como válida la sola declaración del postor afirmando que el comprobante de pago ha sido cancelado”*

*(...)*

*“Situación diferente se suscita ante el sello colocado por el cliente del postor [sea utilizando el término “cancelado” o “pagado”] supuesto en el cual sí se contaría con la declaración de un tercero que brinde certeza, ante la cual debiera reconocerse la validez de la experiencia”.*

	<ul style="list-style-type: none"> <li>El órgano encargado de las contrataciones o el comité de selección, según corresponda, debe valorar de manera integral los documentos presentados por el postor para acreditar la experiencia. En tal sentido, aun cuando en los documentos presentados la denominación del objeto contractual no coincida literalmente con el previsto en las bases, se deberá validar la experiencia si las actividades que ejecutó el postor corresponden a la experiencia requerida.</li> <li>En el caso de consorcios, la calificación de la experiencia se realiza conforme a la Directiva "Participación de Proveedores en Consorcio en las Contrataciones del Estado".</li> </ul>
--	--

**Importante**

**CAPÍTULO IV  
FACTORES DE EVALUACIÓN**

**EVALUACIÓN TÉCNICA (Puntaje: 100 Puntos)**

FACTORES DE EVALUACIÓN		PUNTAJE / METODOLOGÍA PARA SU ASIGNACIÓN
<b>A.</b>	<b>EXPERIENCIA DEL POSTOR EN LA ESPECIALIDAD</b>	<b>[70] puntos</b>
	<p><u>Evaluación:</u></p> <p>El postor debe acreditar un monto facturado acumulado equivalente a 1. veces el valor referencial, por la contratación de servicios de consultoría de obra iguales o similares al objeto de la convocatoria, durante los diez (10) años anteriores a la fecha de la presentación de ofertas que se computarán desde la fecha de la conformidad o emisión del comprobante de pago, según corresponda.</p> <p><u>Acreditación:</u></p> <p>La experiencia en la especialidad se acreditará con copia simple de (i) contratos u órdenes de servicios y su respectiva conformidad o constancia de prestación; o (ii) comprobantes de pago cuya cancelación se acredite documental y fehacientemente, con voucher de depósito, nota de abono, reporte de estado de cuenta, cualquier otro documento emitido por Entidad del sistema financiero que acredite el abono o mediante cancelación en el mismo comprobante de pago<sup>16</sup>.</p>	<p><b>M</b> = Monto facturado acumulado por el postor por la prestación de servicios de consultoría en la especialidad</p> <p><math>M \geq [1.]^{17}</math> veces el valor referencial: <b>[70] puntos</b></p> <p><math>M \geq [0.8]</math> veces el valor referencial y <math>&lt; [1]</math> veces el valor referencial: <b>[60] puntos</b></p> <p><math>M &gt; [0.5]^{18}</math> vez el valor referencial y <math>&lt; [0.8]</math></p>

<sup>16</sup> Cabe precisar que, de acuerdo con la **Resolución N° 0065-2018-TCE-S1 del Tribunal de Contrataciones del Estado**:

"... el solo sello de cancelado en el comprobante, cuando ha sido colocado por el propio postor, no puede ser considerado como una acreditación que produzca fehaciencia en relación a que se encuentra cancelado. Admitir ello equivaldría a considerar como válida la sola declaración del postor afirmando que el comprobante de pago ha sido cancelado"

(...)

"Situación diferente se suscita ante el sello colocado por el cliente del postor [sea utilizando el término "cancelado" o "pagado"] supuesto en el cual sí se contaría con la declaración de un tercero que brinde certeza, ante la cual debiera reconocerse la validez de la experiencia".

<sup>17</sup> El monto no puede ser mayor a tres (3) veces el valor referencial.

<sup>18</sup> El monto debe ser mayor al requerido como requisito de calificación. En ese sentido, si por ejemplo se solicitó como requisito de calificación una (1) vez el valor referencial la metodología del factor de evaluación podría ser la siguiente:

$M \geq 2$  veces el valor referencial

$M \geq 1.5$  veces el valor referencial y  $< 2$  veces el valor referencial

$M > 1$  vez el valor referencial y  $< 1.5$  veces el valor referencial

[...] puntos

[...] puntos

[...] puntos

FACTORES DE EVALUACIÓN		PUNTAJE / METODOLOGÍA PARA SU ASIGNACIÓN
	Las disposiciones sobre el requisito de calificación “Experiencia del postor en la especialidad” previstas en el literal C del numeral 3.2 del Capítulo III de la presente sección de las bases resultan aplicables para el presente factor.	] veces el valor referencial: <b>[50] puntos</b>
<b>B.</b>	<b>METODOLOGÍA PROPUESTA</b>	<b>[30] puntos</b>
	<p><u>Evaluación:</u></p> <p>Se evaluará la metodología propuesta por el postor para la ejecución de la consultoría de obra, cuyo contenido mínimo es el siguiente:</p> <ol style="list-style-type: none"> <li><b>PLAN DE TRABAJO</b> (Objetivo, Secuencia, Descripción de Conceptos Básicos Empleados, Procedimientos para asegurar la calidad de la elaboración del expediente técnico, Descripción de elementos y/o herramientas y/o técnicas a ser empleadas), se deberá definir la estrategia de gradualidad del esfuerzo técnico durante el desarrollo de la elaboración del expediente técnico.</li> <li><b>SISTEMA DE CONTROL DE CALIDAD:</b> En este rubro se detallará el Organigrama estructural, nominal y funcional del personal clave que participará en la elaboración del expediente técnico, en concordancia con el conjunto de actividades específicas.</li> <li><b>PROGRAMACION:</b> En este rubro se desarrollará la programación secuencial de todas las actividades previstas en los Términos de Referencia (la fecha de inicio será la fecha de la presentación de oferta), así como una programación de utilización del personal clave y equipo que participará durante la elaboración del expediente técnico detallando, además: <ul style="list-style-type: none"> <li>Utilización de recursos (personal y equipo)</li> <li>Programación Gantt</li> <li>Matriz de asignación de responsabilidades</li> </ul> </li> </ol> <p>Pautas: para el desarrollo de la metodología, se tendrá en cuenta que deberán estar acorde con los términos de referencia</p> <ol style="list-style-type: none"> <li>Sustentar vicios ocultos en expedientes técnicos. (máximo 1 pagina, debidamente fundamentada)</li> <li>Sustentar sobre aplicación de penalidades en expediente técnicos, relacionado a la presente convocatoria, teniendo en cuenta que hay entregables. (mínimo 2 pagina, debidamente fundamentada)</li> <li>Sustentar cuando es factible aplicar otras penalidades. (máximo 1 pagina, debidamente fundamentada)</li> <li>Sustentar sobre si es posible aplicar la figura de descuentos. (máximo 1 pagina, debidamente fundamentada)</li> <li>Sustentar sobre la posibilidad de retraso justificado en expediente técnicos. (máximo 1 pagina, debidamente fundamentada)</li> <li>Sustentar la norma primordial a aplicar en la elaboración de expedientes técnicos materia de la convocatoria y plasmar las definiciones a emplear (fundamentar, mínimo 01 pagina).</li> </ol> <p><u>Acreditación:</u></p> <p>Se acreditará mediante la presentación del documento que sustente la metodología propuesta.</p>	<p>Desarrolla las 03 metodologías que sustenta la oferta <b>[30] puntos</b></p> <p>No desarrolla ningunas metodologías que sustente la oferta <b>[00] puntos</b></p>

Para acceder a la etapa de evaluación económica, el postor debe obtener un **puntaje técnico mínimo de ochenta (80) puntos.**

**EVALUACIÓN ECONÓMICA (Puntaje: 100 Puntos)**

FACTOR DE EVALUACIÓN	PUNTAJE / METODOLOGÍA PARA SU ASIGNACIÓN
<b>A. PRECIO</b>	
<p><u>Evaluación:</u></p> <p>Se evaluará considerando la oferta económica del postor.</p> <p><u>Acreditación:</u></p> <p>Se acreditará mediante el documento que contiene la oferta económica (<b>Anexo N° 6</b>).</p>	<p>La evaluación consistirá en asignar un puntaje de cien (100) puntos a la oferta de precio más bajo y otorga a las demás ofertas puntajes inversamente proporcionales a sus respectivos precios, según la siguiente fórmula:</p> $P_i = \frac{O_m \times PMP}{O_i}$ <p>Donde:</p> <p>I = Oferta  <i>P<sub>i</sub></i> = Puntaje de la oferta a evaluar  <i>O<sub>i</sub></i> = Precio i  <i>O<sub>m</sub></i> = Precio de la oferta más baja  PMP = Puntaje máximo del precio</p>
<b>PUNTAJE TOTAL</b>	<b>100 puntos</b>

## CAPÍTULO V PROFORMA DEL CONTRATO

### Importante

*Dependiendo del objeto del contrato, de resultar indispensable, puede incluirse cláusulas adicionales o la adecuación de las propuestas en el presente documento, las que en ningún caso pueden contemplar disposiciones contrarias a la normativa vigente ni a lo señalado en este capítulo.*

Conste por el presente documento, la contratación del servicio de consultoría de obra [ADJUDICACION SIMPLIFICADA N° 08-2024-MPZ-CS-1], que celebra de una parte [CONSIGNAR EL NOMBRE DE LA ENTIDAD], en adelante LA ENTIDAD, con RUC N° 20166679606 con domicilio legal en [.....], representada por [.....], identificado con DNI N° [.....], y de otra parte [.....], con RUC N° [.....], con domicilio legal en [.....], inscrita en la Ficha N° [.....] Asiento N° [.....] del Registro de Personas Jurídicas de la ciudad de [.....], debidamente representado por su Representante Legal, [.....], con DNI N° [.....], según poder inscrito en la Ficha N° [.....], Asiento N° [.....] del Registro de Personas Jurídicas de la ciudad de [.....], a quien en adelante se le denominará EL CONTRATISTA en los términos y condiciones siguientes:

### **CLÁUSULA PRIMERA: ANTECEDENTES**

Con fecha [.....], el órgano encargado de las contrataciones o el comité de selección, según corresponda, adjudicó la buena pro de la ADJUDICACION SIMPLIFICADA N° 09-2025-MPZ-CS-1 para la contratación de **SERVICIO DE CONSULTORÍA DE OBRA PARA ELABORACION DEL EXPEDIENTE TÉCNICO DEL PROYECTO** “MEJORAMIENTO Y AMPLIACION DEL SERVICIO DE MOVILIDAD URBANA EN VIAS LOCALES DE LA CALLE TUMBES TRAMO DESDE LA CALLE ABAD PUELL HASTA LA AV RIO CENEPÁ , Y CALLES LIZARDO MONTERO, CALLE LOS GERANEOS, PASAJE ZARUMILLA,CALLE UCAYALI ,JR PUCALLPA TRAMO DE LA CALLE SANTA ROSA HASTA LA CALLE INDEPENDENCIA Y CALLES ALEDAÑAS DEL AA.HH POZO ELEVADO DISTRITO DE ZARUMILLA DE LA PROVINCIA DE ZARUMILLA DEL DEPARTAMENTO DE TUMBES, CUI N° 2667694., a [INDICAR NOMBRE DEL GANADOR DE LA BUENA PRO], cuyos detalles e importe constan en los documentos integrantes del presente contrato.

### **CLÁUSULA SEGUNDA: OBJETO**

El presente contrato tiene por objeto Servicio de consultoría de obra para la supervisión de la elaboración del expediente técnico y la ejecución de obra del proyecto: “**SERVICIO DE CONSULTORÍA DE OBRA PARA ELABORACION DEL EXPEDIENTE TÉCNICO DEL PROYECTO** “MEJORAMIENTO Y AMPLIACION DEL SERVICIO DE MOVILIDAD URBANA EN VIAS LOCALES DE LA CALLE TUMBES TRAMO DESDE LA CALLE ABAD PUELL HASTA LA AV RIO CENEPÁ , Y CALLES LIZARDO MONTERO, CALLE LOS GERANEOS, PASAJE ZARUMILLA,CALLE UCAYALI ,JR PUCALLPA TRAMO DE LA CALLE SANTA ROSA HASTA LA CALLE INDEPENDENCIA Y CALLES ALEDAÑAS DEL AA.HH POZO ELEVADO DISTRITO DE ZARUMILLA DE LA PROVINCIA DE ZARUMILLA DEL DEPARTAMENTO DE TUMBES, CUI N° 2667694

### **CLÁUSULA TERCERA: MONTO CONTRACTUAL**

El monto total del presente contrato asciende a [CONSIGNAR MONEDA Y MONTO], que incluye todos los impuestos de Ley.

Este monto comprende el costo del servicio de consultoría de obra, todos los tributos, seguros, transporte, inspecciones, pruebas y, de ser el caso, los costos laborales conforme a la legislación vigente, así como cualquier otro concepto que pueda tener incidencia sobre la ejecución del servicio de consultoría de obra materia del presente contrato.



#### **CLÁUSULA CUARTA: DEL PAGO<sup>19</sup>**

LA ENTIDAD se obliga a pagar la contraprestación a EL CONTRATISTA en [INDICAR MONEDA], en [INDICAR SI SE TRATA DE PAGO ÚNICO, PAGOS PARCIALES O PAGOS PERIÓDICOS O SEGÚN TARIFA EN EL CASO DE PROCEDIMIENTOS DE SUPERVISIÓN DE LA ELABORACIÓN DE EXPEDIENTES TÉCNICOS Y SUPERVISIÓN DE OBRAS CONVOCADOS BAJO EL SISTEMA DE CONTRATACIÓN DE TARIFAS], luego de la recepción formal y completa de la documentación correspondiente, según lo establecido en el artículo 171 del Reglamento de la Ley de Contrataciones del Estado.

Para tal efecto, el responsable de otorgar la conformidad de la prestación deberá hacerlo en un plazo que no excederá de los quince (15) días, bajo responsabilidad de dicho funcionario.

LA ENTIDAD debe efectuar el pago dentro de los diez (10) días calendario siguientes de otorgada la conformidad de los servicios, siempre que se verifiquen las condiciones establecidas en el contrato para ello, bajo responsabilidad del funcionario competente.

En caso de retraso en el pago por parte de LA ENTIDAD, salvo que se deba a caso fortuito o fuerza mayor, EL CONTRATISTA tendrá derecho al pago de intereses legales conforme a lo establecido en el artículo 39 de la Ley de Contrataciones del Estado y en el artículo 171 de su Reglamento, los que se computan desde la oportunidad en que el pago debió efectuarse.

#### **CLÁUSULA QUINTA: DEL PLAZO DE LA EJECUCIÓN DE LA PRESTACIÓN**

El plazo de ejecución del presente contrato es de [.....], el mismo que se computa desde [CONSIGNAR SI ES DEL DÍA SIGUIENTE DEL PERFECCIONAMIENTO DEL CONTRATO, DESDE LA FECHA QUE SE ESTABLEZCA EN EL CONTRATO O DESDE LA FECHA EN QUE SE CUMPLAN LAS CONDICIONES PREVISTAS EN EL CONTRATO PARA EL INICIO DE LA EJECUCIÓN, DEBIENDO INDICAR LAS MISMAS EN ESTE ÚLTIMO CASO].

##### **Importante para la Entidad**

*De preverse en los Términos de Referencia la ejecución de actividades de instalación, implementación u otros que deban realizarse de manera previa al inicio del plazo de ejecución, se debe consignar lo siguiente:*

*“El plazo para la [CONSIGNAR LAS ACTIVIDADES PREVIAS PREVISTAS EN LOS TÉRMINOS DE REFERENCIA] es de [.....], el mismo que se computa desde [INDICAR CONDICIÓN CON LA QUE DICHAS ACTIVIDADES SE INICIAN].”*

*Incorporar a las bases o eliminar, según corresponda.*

##### **Importante para la Entidad**

*En el caso de contratación de prestaciones accesorias, se puede incluir la siguiente cláusula:*

#### **CLÁUSULA ....: PRESTACIONES ACCESORIAS<sup>20</sup>**

*“Las prestaciones accesorias tienen por objeto [CONSIGNAR EL OBJETO DE LAS PRESTACIONES ACCESORIAS].*

*El monto de las prestaciones accesorias asciende a [CONSIGNAR MONEDA Y MONTO], que incluye todos los impuestos de Ley.*

*El plazo de ejecución de las prestaciones accesorias es de [.....], el mismo que se computa desde [CONSIGNAR SI ES DEL DÍA SIGUIENTE DEL CUMPLIMIENTO DE LAS PRESTACIONES PRINCIPALES, DESDE LA FECHA QUE SE ESTABLEZCA EN EL CONTRATO O DESDE LA FECHA EN QUE SE CUMPLAN LAS CONDICIONES PREVISTAS EN EL CONTRATO PARA EL*

<sup>19</sup> En cada caso concreto, dependiendo de la naturaleza del contrato, podrá adicionarse la información que resulte pertinente a efectos de generar el pago.

<sup>20</sup> De conformidad con la Directiva sobre prestaciones accesorias, los contratos relativos al cumplimiento de la(s) prestación(es) principal(es) y de la(s) prestación(es) accesoria(s), pueden estar contenidos en uno o dos documentos. En el supuesto que ambas prestaciones estén contenidas en un mismo documento, estas deben estar claramente diferenciadas, debiendo indicarse entre otros aspectos, el precio y plazo de cada prestación.

*INICIO DE LA EJECUCIÓN DE LAS PRESTACIONES ACCESORIAS, DEBIENDO INDICAR LAS MISMAS EN ESTE ULTIMO CASO].*

*[DE SER EL CASO, INCLUIR OTROS ASPECTOS RELACIONADOS A LA EJECUCIÓN DE LAS PRESTACIONES ACCESORIAS].”*

*Incorporar a las bases o eliminar, según corresponda*

#### **CLÁUSULA SEXTA: PARTES INTEGRANTES DEL CONTRATO**

El presente contrato está conformado por las bases integradas, la oferta ganadora<sup>21</sup>, así como los documentos derivados del procedimiento de selección que establezcan obligaciones para las partes.

#### **CLÁUSULA SÉTIMA: GARANTÍAS**

EL CONTRATISTA entregó al perfeccionamiento del contrato la respectiva garantía incondicional, solidaria, irrevocable, y de realización automática en el país al solo requerimiento, a favor de LA ENTIDAD, por los conceptos, montos y vigencias siguientes:

- De fiel cumplimiento del contrato: [CONSIGNAR EL MONTO], a través de la [INDICAR EL TIPO DE GARANTÍA PRESENTADA] N° [INDICAR NÚMERO DEL DOCUMENTO] emitida por [SEÑALAR EMPRESA QUE LA EMITE]. Monto que es equivalente al diez por ciento (10%) del monto del contrato original, la misma que debe mantenerse vigente hasta el consentimiento de la liquidación final.

#### **Importante**

*Al amparo de lo dispuesto en el numeral 149.4 del artículo 149 del Reglamento de la Ley de Contrataciones del Estado, en los contratos de consultoría de obra, si el postor ganador de la buena pro solicita la retención del diez por ciento (10%) del monto del contrato original como garantía de fiel cumplimiento de contrato, debe consignarse lo siguiente:*

*“De fiel cumplimiento del contrato: [CONSIGNAR EL MONTO], a través de la retención que debe efectuar LA ENTIDAD, durante la primera mitad del número total de pagos a realizarse, de forma prorrateada, con cargo a ser devuelto a la finalización del mismo.”*

En el caso que corresponda, consignar lo siguiente:

- Garantía fiel cumplimiento por prestaciones accesorias: [CONSIGNAR EL MONTO], a través de la [INDICAR EL TIPO DE GARANTÍA PRESENTADA] N° [INDICAR NÚMERO DEL DOCUMENTO] emitida por [SEÑALAR EMPRESA QUE LA EMITE], la misma que debe mantenerse vigente hasta el cumplimiento total de las obligaciones garantizadas.

#### **Importante**

*Al amparo de lo dispuesto en el numeral 151.2 del artículo 151 del Reglamento de la Ley de Contrataciones del Estado, si el postor ganador de la buena pro solicita la retención del diez por ciento (10%) del monto del contrato de la prestación accesorio como garantía de fiel cumplimiento de prestaciones accesorias, debe consignarse lo siguiente:*

*“De fiel cumplimiento por prestaciones accesorias: [CONSIGNAR EL MONTO], a través de la retención que debe efectuar LA ENTIDAD, durante la primera mitad del número total de pagos a realizarse, de forma prorrateada, con cargo a ser devuelto a la finalización del mismo.”*

#### **CLÁUSULA OCTAVA: EJECUCIÓN DE GARANTÍAS POR FALTA DE RENOVACIÓN**

LA ENTIDAD puede solicitar la ejecución de las garantías cuando EL CONTRATISTA no las hubiere renovado antes de la fecha de su vencimiento, conforme a lo dispuesto en el literal a) del numeral 155.1 del artículo 155 del Reglamento de la Ley de Contrataciones del Estado.

<sup>21</sup> La oferta ganadora comprende a la oferta técnica y oferta económica del postor ganador de la buena pro.

**Importante para la Entidad**

*Sólo en el caso que la Entidad hubiese previsto otorgar adelanto, se debe incluir la siguiente cláusula:*

**CLÁUSULA NOVENA: ADELANTO DIRECTO**

*“LA ENTIDAD otorgará [CONSIGNAR NÚMERO DE ADELANTOS A OTORGARSE] adelantos directos por el [CONSIGNAR PORCENTAJE QUE NO DEBE EXCEDER DEL 30% DEL MONTO DEL CONTRATO ORIGINAL] del monto del contrato original.*

*EL CONTRATISTA debe solicitar los adelantos dentro de [CONSIGNAR EL PLAZO Y OPORTUNIDAD PARA LA SOLICITUD], adjuntando a su solicitud la garantía por adelantos mediante carta fianza o póliza de caución acompañada del comprobante de pago correspondiente. Vencido dicho plazo no procederá la solicitud.*

*LA ENTIDAD debe entregar el monto solicitado dentro de [CONSIGNAR EL PLAZO] siguientes a la presentación de la solicitud del contratista.”*

*Incorporar a las bases o eliminar, según corresponda.*

**CLÁUSULA DÉCIMA: CONFORMIDAD DE LA PRESTACIÓN DEL SERVICIO**

La conformidad de la prestación del servicio se regula por lo dispuesto en el artículo 168 del Reglamento de la Ley de Contrataciones del Estado. La conformidad será otorgada por [CONSIGNAR EL ÁREA O UNIDAD ORGÁNICA QUE OTORGARÁ LA CONFORMIDAD].

De existir observaciones, LA ENTIDAD las comunica al CONTRATISTA, indicando claramente el sentido de estas, otorgándole un plazo para subsanar no menor de cinco (5) ni mayor de quince (15) días. Si pese al plazo otorgado, EL CONTRATISTA no cumpliera a cabalidad con la subsanación, LA ENTIDAD puede otorgar al CONTRATISTA periodos adicionales para las correcciones pertinentes. En este supuesto corresponde aplicar la penalidad por mora desde el vencimiento del plazo para subsanar.

Este procedimiento no resulta aplicable cuando la consultoría manifiestamente no cumpla con las características y condiciones ofrecidas, en cuyo caso LA ENTIDAD no otorga la conformidad, debiendo considerarse como no ejecutada la prestación, aplicándose la penalidad que corresponda por cada día de atraso.

**CLÁUSULA UNDÉCIMA: DECLARACIÓN JURADA DEL CONTRATISTA**

EL CONTRATISTA declara bajo juramento que se compromete a cumplir las obligaciones derivadas del presente contrato, bajo sanción de quedar inhabilitado para contratar con el Estado en caso de incumplimiento.

**Importante para la Entidad**

*En los contratos de consultoría de obras para elaborar los expedientes técnicos de obra, se debe incluir obligatoriamente esta cláusula:*

**CLÁUSULA ...: OBLIGACIÓN DE ATENDER LAS CONSULTAS**

*EL CONTRATISTA asume la obligación de atender las consultas que le remita LA ENTIDAD, dentro de plazo previsto en el numeral 193.7 del artículo 193 del Reglamento de la Ley de Contrataciones del Estado. Ante la falta de absolución de dichas consultas, LA ENTIDAD adopta las acciones correspondientes.*

**Advertencia**

*Constituye infracción pasible de sanción según lo previsto en el literal h) del numeral 50.1 del artículo 51 de la Ley, negarse injustificadamente a cumplir las obligaciones derivadas del contrato que deben ejecutarse con posterioridad al pago.*

*Incorporar a las bases de consultoría de obras para la elaboración de expedientes técnicos o eliminar, según*

*corresponda.*

#### **CLÁUSULA DUODÉCIMA: RESPONSABILIDAD POR VICIOS OCULTOS**

La conformidad del servicio por parte de LA ENTIDAD no enerva su derecho a reclamar posteriormente por defectos o vicios ocultos, conforme a lo dispuesto por los artículos 40 de la Ley de Contrataciones del Estado y 173 de su Reglamento.

El plazo máximo de responsabilidad del contratista es de [CONSIGNAR TIEMPO EN AÑOS, SEGÚN CORRESPONDA] año(s) contado a partir de la conformidad otorgada por LA ENTIDAD.

##### **Importante para la Entidad**

*En los contratos de consultoría de obras para elaborar los expedientes técnicos de obra, se debe reemplazar el último párrafo de esta cláusula por el siguiente:*

*“El plazo máximo de responsabilidad del contratista por errores o deficiencias o por vicios ocultos puede ser reclamada por la Entidad por [CONSIGNAR TIEMPO EN AÑOS, NO MENOR DE TRES (3) AÑOS] años después de la conformidad de obra otorgada por LA ENTIDAD”.*

*En los contratos de consultoría de obras para la supervisión de obra, se debe reemplazar el último párrafo de esta cláusula por el siguiente:*

*“El plazo máximo de responsabilidad del contratista puede ser reclamada por la Entidad por [CONSIGNAR TIEMPO EN AÑOS, NO MENOR DE SIETE (7) AÑOS] años después de la conformidad de obra otorgada por LA ENTIDAD”.*

*Incorporar a las bases de consultoría de obras para la elaboración de expedientes técnicos o eliminar, según corresponda.*

#### **CLÁUSULA DÉCIMA TERCERA: PENALIDADES**

Si EL CONTRATISTA incurre en retraso injustificado en la ejecución de las prestaciones objeto del contrato, LA ENTIDAD le aplica automáticamente una penalidad por mora por cada día de atraso, de acuerdo a la siguiente fórmula:

$$\text{Penalidad Diaria} = \frac{0.10 \times \text{monto vigente}}{F \times \text{plazo vigente en días}}$$

Donde:

**F = 0.25 para plazos mayores a sesenta (60) días o;**

**F = 0.40 para plazos menores o iguales a sesenta (60) días.**

El retraso se justifica a través de la solicitud de ampliación de plazo debidamente aprobado. Adicionalmente, se considera justificado el retraso y en consecuencia no se aplica penalidad, cuando EL CONTRATISTA acredite, de modo objetivamente sustentado, que el mayor tiempo transcurrido no le resulta imputable. En este último caso la calificación del retraso como justificado por parte de LA ENTIDAD no da lugar al pago de gastos generales ni costos directos de ningún tipo, conforme el numeral 162.5 del artículo 162 del Reglamento de la Ley de Contrataciones del Estado.

Adicionalmente a la penalidad por mora se aplicarán las siguientes penalidades:

Otras penalidades			
N°	Supuestos de aplicación de penalidad	Forma de cálculo	Procedimiento

Otras penalidades			
N°	Supuestos de aplicación de penalidad	Forma de cálculo	Procedimiento
1	Cuando el personal clave permanece menos de sesenta (60) días calendario o del íntegro del plazo de ejecución de la prestación, si este es menor a los sesenta (60) días calendario, de conformidad con las disposiciones establecidas en el numeral 190.2 del artículo 190 del Reglamento.	(0.5 UIT) por cada día de ausencia del personal en el plazo previsto.	Según informe del ÁREA USUARIA A CARGO DE LA SUPERVISIÓN DEL CONTRATO
2	En caso culmine la relación contractual entre el contratista y el personal ofertado y la Entidad no haya aprobado la sustitución del personal por no cumplir con la experiencia y calificaciones requeridas.	0.5 UIT por cada día de ausencia del personal.	Según informe del ÁREA USUARIA A CARGO DE LA SUPERVISIÓN DEL CONTRATO
3	Cuando el supervisor autorice al contratista el uso de materiales o equipos no concordantes con las especificaciones técnicas, o no observe o exija la corrección del mismo. Al margen de ser responsable por los perjuicios ocasionados a la entidad.	0.5 de U.I.T por cada día de evento	Según Informe de la Sub. Gerencia de Obras, Estudios y Proyecto de la MPZ.
4	Cuando el SUPERVISOR, en las valorizaciones apruebe partidas no ejecutas o apruebe avances físicos sobredimensionados. Al margen de ser responsable por los perjuicios ocasionados a la Entidad.	0.5 de U.I.T por cada valorización	Según Informe de la Sub. Gerencia de Obras, Estudios y Proyecto de la MPZ.
5	En caso el supervisor de obra no absuelva las consultas o las absuelva fuera del plazo señalado en el numeral 193.3 del artículo 193 del Reglamento. 22	Una (0.5) UIT por no atender las consultas formuladas por el residente de obra, según lo dispuesto en el literal b) del numeral 193.10 del artículo 193 del Reglamento.	Según Informe de la Sub. Gerencia de Obras, Estudios y Proyecto de la MPZ.
6	Cuando el supervisor de la obra no aplica la Tabla de Penalidad para el Contratista de Obra, pese a tener conocimiento de las infracciones.	0.10 UIT por cada ocurrencia	Según Informe de la Sub. Gerencia de Obras, Estudios y Proyecto de la MPZ.

#### Importante

*De haberse previsto establecer penalidades distintas a la penalidad por mora, incluir dichas penalidades, los supuestos de aplicación de penalidad, la forma de cálculo de la penalidad para cada supuesto y el procedimiento mediante el cual se verifica el supuesto a penalizar, conforme el artículo 163 del Reglamento de la Ley de Contrataciones del Estado.*

Estas penalidades se deducen de los pagos a cuenta o del pago final, según corresponda; o si fuera necesario, se cobra del monto resultante de la ejecución de la garantía de fiel cumplimiento.

<sup>22</sup> En caso que el objeto de la contratación sea la supervisión de la obra, incluir obligatoriamente esta penalidad.

Estos dos (2) tipos de penalidades pueden alcanzar cada una un monto máximo equivalente al diez por ciento (10%) del monto del contrato vigente, o de ser el caso, del ítem que debió ejecutarse.

Cuando se llegue a cubrir el monto máximo de la penalidad por mora o el monto máximo para otras penalidades, de ser el caso, LA ENTIDAD puede resolver el contrato por incumplimiento.

#### **CLÁUSULA DÉCIMA CUARTA: RESOLUCIÓN DEL CONTRATO**

Cualquiera de las partes puede resolver el contrato, de conformidad con el numeral 32.3 del artículo 32 y artículo 36 de la Ley de Contrataciones del Estado, y el artículo 164 de su Reglamento. De darse el caso, LA ENTIDAD procederá de acuerdo a lo establecido en el artículo 165 del Reglamento de la Ley de Contrataciones del Estado.

#### **CLÁUSULA DÉCIMA QUINTA: RESPONSABILIDAD DE LAS PARTES**

Cuando se resuelva el contrato por causas imputables a algunas de las partes, se debe resarcir los daños y perjuicios ocasionados, a través de la indemnización correspondiente. Ello no obsta la aplicación de las sanciones administrativas, penales y pecuniarias a que dicho incumplimiento diere lugar, en el caso que éstas correspondan.

Lo señalado precedentemente no exime a ninguna de las partes del cumplimiento de las demás obligaciones previstas en el presente contrato.

#### **CLÁUSULA DÉCIMA SEXTA: ANTICORRUPCIÓN**

EL CONTRATISTA declara y garantiza no haber, directa o indirectamente, o tratándose de una persona jurídica a través de sus socios, integrantes de los órganos de administración, apoderados, representantes legales, funcionarios, asesores o personas vinculadas a las que se refiere el artículo 7 del Reglamento de la Ley de Contrataciones del Estado, ofrecido, negociado o efectuado, cualquier pago o, en general, cualquier beneficio o incentivo ilegal en relación al contrato.

Asimismo, el CONTRATISTA se obliga a conducirse en todo momento, durante la ejecución del contrato, con honestidad, probidad, veracidad e integridad y de no cometer actos ilegales o de corrupción, directa o indirectamente o a través de sus socios, accionistas, participacionistas, integrantes de los órganos de administración, apoderados, representantes legales, funcionarios, asesores y personas vinculadas a las que se refiere el artículo 7 del Reglamento de la Ley de Contrataciones del Estado.

Además, EL CONTRATISTA se compromete a i) comunicar a las autoridades competentes, de manera directa y oportuna, cualquier acto o conducta ilícita o corrupta de la que tuviera conocimiento; y ii) adoptar medidas técnicas, organizativas y/o de personal apropiadas para evitar los referidos actos o prácticas.

Finalmente, EL CONTRATISTA se compromete a no colocar a los funcionarios públicos con los que deba interactuar, en situaciones reñidas con la ética. En tal sentido, reconoce y acepta la prohibición de ofrecerles a éstos cualquier tipo de obsequio, donación, beneficio y/o gratificación, ya sea de bienes o servicios, cualquiera sea la finalidad con la que se lo haga.

#### **CLÁUSULA DÉCIMA SÉTIMA: MARCO LEGAL DEL CONTRATO**

Sólo en lo no previsto en este contrato, en la Ley de Contrataciones del Estado y su Reglamento, en las directivas que emita el OSCE y demás normativa especial que resulte aplicable, serán de aplicación supletoria las disposiciones pertinentes del Código Civil vigente, cuando corresponda, y demás normas de derecho privado.

#### **CLÁUSULA DÉCIMA OCTAVA: SOLUCIÓN DE CONTROVERSIAS<sup>23</sup>**

Las controversias que surjan entre las partes durante la ejecución del contrato se resuelven mediante conciliación o arbitraje, según el acuerdo de las partes.

<sup>23</sup> De acuerdo con el numeral 225.3 del artículo 225 del Reglamento, las partes pueden recurrir al arbitraje ad hoc cuando las controversias deriven de procedimientos de selección cuyo valor referencial sea menor o igual a cinco millones con 00/100 soles (S/ 5 000 000,00).



Cualquiera de las partes tiene derecho a iniciar el arbitraje a fin de resolver dichas controversias dentro del plazo de caducidad previsto en la Ley de Contrataciones del Estado y su Reglamento.

Facultativamente, cualquiera de las partes tiene el derecho a solicitar una conciliación dentro del plazo de caducidad correspondiente, según lo señalado en el artículo 224 del Reglamento de la Ley de Contrataciones del Estado, sin perjuicio de recurrir al arbitraje, en caso no se llegue a un acuerdo entre ambas partes o se llegue a un acuerdo parcial. Las controversias sobre nulidad del contrato solo pueden ser sometidas a arbitraje.

El Laudo arbitral emitido es inapelable, definitivo y obligatorio para las partes desde el momento de su notificación, según lo previsto en el numeral 45.21 del artículo 45 de la Ley de Contrataciones del Estado.

**CLÁUSULA DÉCIMA NOVENA: FACULTAD DE ELEVAR A ESCRITURA PÚBLICA**

Cualquiera de las partes puede elevar el presente contrato a Escritura Pública corriendo con todos los gastos que demande esta formalidad.

**CLÁUSULA VIGÉSIMA: DOMICILIO PARA EFECTOS DE LA EJECUCIÓN CONTRACTUAL**

Las partes declaran el siguiente domicilio para efecto de las notificaciones que se realicen durante la ejecución del presente contrato:

DOMICILIO DE LA ENTIDAD: [.....]

DOMICILIO DEL CONTRATISTA: [CONSIGNAR EL DOMICILIO SEÑALADO POR EL POSTOR GANADOR DE LA BUENA PRO AL PRESENTAR LOS REQUISITOS PARA EL PERFECCIONAMIENTO DEL CONTRATO]

La variación del domicilio aquí declarado de alguna de las partes debe ser comunicada a la otra parte, formalmente y por escrito, con una anticipación no menor de quince (15) días calendario.

De acuerdo con las bases integradas, la oferta y las disposiciones del presente contrato, las partes lo firman por duplicado en señal de conformidad en la ciudad de [.....] al [CONSIGNAR FECHA].

\_\_\_\_\_  
"LA ENTIDAD"

\_\_\_\_\_  
"EL CONTRATISTA"

**Importante**

*Este documento puede firmarse digitalmente si ambas partes cuentan con firma digital, según la Ley N° 27269, Ley de Firmas y Certificados Digitales<sup>24</sup>.*

<sup>24</sup> Para mayor información sobre la normativa de firmas y certificados digitales ingresar a: <https://www.indecopi.gob.pe/web/firmas-digitales/firmar-y-certificados-digitales>



## CAPÍTULO VI CONSTANCIA DE PRESTACIÓN DE CONSULTORÍA DE OBRA

De conformidad con el artículo 169 del Reglamento, se deja expresa constancia de la culminación de la prestación derivada del contrato mencionado en el numeral 3 del presente documento.

<b>1 DATOS DEL DOCUMENTO</b>	Número del documento						
	Fecha de emisión del documento						
<b>2 DATOS DEL CONTRATISTA</b>	Nombre, denominación o razón social						
	RUC						
	EN CASO EL CONTRATISTA SEA UN CONSORCIO, ADEMÁS SE DEBERÁ REGISTRAR LA SIGUIENTE INFORMACIÓN:						
	Nombre o razón social del integrante del consorcio	RUC	%	Descripción de las obligaciones			
<b>3 DATOS DEL CONTRATO</b>	Número del contrato						
	Tipo y número del procedimiento de selección						
	Objeto del contrato	Elaboración de Expediente Técnico		Supervisión de la elaboración del Expediente Técnico		Supervisión de Obra	
	Descripción del objeto del contrato						
	Fecha de suscripción del contrato						
	Monto total ejecutado del contrato						
	Plazo de ejecución contractual	Plazo original		días calendario			
		Ampliación(es) de plazo		días calendario			
		Total plazo		días calendario			
		Fecha de inicio de la consultoría de obra					
		Fecha final de la consultoría de obra					
En caso de elaboración de Expediente Técnico							
<b>4 DATOS DEL EXPEDIENTE TÉCNICO</b>	Denominación del proyecto						
	Ubicación del proyecto						
	Monto del presupuesto						
En caso de Supervisión de Obras							
<b>5 DATOS DE LA OBRA</b>	Denominación de la obra						
	Ubicación de la obra						
	Número de adicionales de obra						
	Monto total de los adicionales						
	Número de deductivos						
	Monto total de los deductivos						
	Monto total de la obra						

6	APLICACIÓN DE PENALIDADES	Monto de las penalidades por mora	
		Monto de otras penalidades	
		Monto total de las penalidades aplicadas	

7	DATOS DE LA ENTIDAD	Nombre de la Entidad	
		RUC de la Entidad	
		Nombres y apellidos del funcionario que emite la constancia	
		Cargo que ocupa en la Entidad	
		Teléfono de contacto	

8	
	NOMBRE, FIRMA Y SELLO DEL FUNCIONARIO COMPETENTE

## **ANEXOS**

## ANEXO N° 1

### DECLARACIÓN JURADA DE DATOS DEL POSTOR

Señores

**[COMITE DE SELECCION]**

**ADJUDICACIÓN SIMPLIFICADA N° [09-2025-MPZ-CS-1]**

Presente.-

El que se suscribe, [.....], postor y/o Representante Legal de [CONSIGNAR EN CASO DE SER PERSONA JURÍDICA], identificado con [CONSIGNAR TIPO DE DOCUMENTO DE IDENTIDAD] N° [CONSIGNAR NÚMERO DE DOCUMENTO DE IDENTIDAD], con poder inscrito en la localidad de [CONSIGNAR EN CASO DE SER PERSONA JURÍDICA] en la Ficha N° [CONSIGNAR EN CASO DE SER PERSONA JURÍDICA] Asiento N° [CONSIGNAR EN CASO DE SER PERSONA JURÍDICA], **DECLARO BAJO JURAMENTO** que la siguiente información se sujeta a la verdad:

Nombre, Denominación o Razón Social :			
Domicilio Legal :			
RUC :	Teléfono(s) :		
MYPE <sup>25</sup>		Sí	No
Correo electrónico :			

#### **Autorización de notificación por correo electrónico:**

Autorizo que se notifiquen al correo electrónico indicado las siguientes actuaciones:

1. Solicitud de reducción de la oferta económica.
2. Solicitud de subsanación de los requisitos para perfeccionar el contrato.
3. Solicitud para presentar los documentos para perfeccionar el contrato, según orden de prelación, de conformidad con lo previsto en el artículo 141 del Reglamento.
4. Respuesta a la solicitud de acceso al expediente de contratación.

Asimismo, me comprometo a remitir la confirmación de recepción, en el plazo máximo de dos (2) días hábiles de recibida la comunicación.

[CONSIGNAR CIUDAD Y FECHA]

.....  
**Firma, Nombres y Apellidos del postor o  
Representante legal, según corresponda**

#### **Importante**

*La notificación dirigida a la dirección de correo electrónico consignada se entenderá válidamente efectuada cuando la Entidad reciba acuse de recepción.*

<sup>25</sup> Esta información será verificada por la Entidad en la página web del Ministerio de Trabajo y Promoción del Empleo en la sección consulta de empresas acreditadas en el REMYPE en el link <http://www2.trabajo.gob.pe/servicios-en-linea-2-2/> y se tendrá en consideración, en caso el postor ganador de la buena pro solicite la retención del diez por ciento (10%) del monto del contrato, en calidad de garantía de fiel cumplimiento, según lo señalado en el numeral 149.4 del artículo 149 y el numeral 151.2 del artículo 151 del Reglamento. Asimismo, dicha información se tendrá en cuenta en caso de empate, conforme a lo previsto en el artículo 91 del Reglamento.

**Importante**

*Cuando se trate de consorcios, la declaración jurada es la siguiente:*

**ANEXO N° 1**

**DECLARACIÓN JURADA DE DATOS DEL POSTOR**

Señores

**[COMITE DE SELECCION]**

**ADJUDICACIÓN SIMPLIFICADA N° [09-2025-MPZ-CS-1]**

Presente.-

El que se suscribe, [...], representante común del consorcio [CONSIGNAR EL NOMBRE DEL CONSORCIO], identificado con [CONSIGNAR TIPO DE DOCUMENTO DE IDENTIDAD] N° [CONSIGNAR NÚMERO DE DOCUMENTO DE IDENTIDAD], **DECLARO BAJO JURAMENTO** que la siguiente información se sujeta a la verdad:

Datos del consorciado 1				
Nombre, Denominación o Razón Social :				
Domicilio Legal :				
RUC :	Teléfono(s) :			
MYPE <sup>26</sup>		Sí	No	
Correo electrónico :				

Datos del consorciado 2				
Nombre, Denominación o Razón Social :				
Domicilio Legal :				
RUC :	Teléfono(s) :			
MYPE <sup>27</sup>		Sí	No	
Correo electrónico :				

Datos del consorciado ...				
Nombre, Denominación o Razón Social :				
Domicilio Legal :				
RUC :	Teléfono(s) :			
MYPE <sup>28</sup>		Sí	No	
Correo electrónico :				

**Autorización de notificación por correo electrónico:**

Correo electrónico del consorcio:
-----------------------------------

Autorizo que se notifiquen al correo electrónico indicado las siguientes actuaciones:

1. Solicitud de reducción de la oferta económica.
2. Solicitud de subsanación de los requisitos para perfeccionar el contrato.

<sup>26</sup> Esta información será verificada por la Entidad en la página web del Ministerio de Trabajo y Promoción del Empleo en la sección consulta de empresas acreditadas en el REMYPE en el link <http://www2.trabajo.gob.pe/servicios-en-linea-2-2/> y se tendrá en consideración, en caso el consorcio ganador de la buena pro solicite la retención del diez por ciento (10%) del monto del contrato, en calidad de garantía de fiel cumplimiento, según lo señalado en el numeral 149.4 del artículo 149 y el numeral 151.2 del artículo 151 del Reglamento. Asimismo, dicha información se tendrá en cuenta en caso de empate, conforme a lo previsto en el artículo 91 del Reglamento. Para dichos efectos, todos los integrantes del consorcio deben acreditar la condición de micro o pequeña empresa.

<sup>27</sup> Ibídem.

<sup>28</sup> Ibídem.

3. Solicitud para presentar los documentos para perfeccionar el contrato, según orden de prelación, de conformidad con lo previsto en el artículo 141 del Reglamento.
4. Respuesta a la solicitud de acceso al expediente de contratación.

Asimismo, me comprometo a remitir la confirmación de recepción, en el plazo máximo de dos (2) días hábiles de recibida la comunicación.

[CONSIGNAR CIUDAD Y FECHA]

.....  
**Firma, Nombres y Apellidos del representante  
común del consorcio**

**Importante**

*La notificación dirigida a la dirección de correo electrónico consignada se entenderá válidamente efectuada cuando la Entidad reciba acuse de recepción.*

**ANEXO N° 2**

**DECLARACIÓN JURADA  
(ART. 52 DEL REGLAMENTO DE LA LEY DE CONTRATACIONES DEL ESTADO)**

Señores

**[COMITE DE SELECCION]**

**ADJUDICACIÓN SIMPLIFICADA N° [CONSIGNAR NOMENCLATURA DEL PROCEDIMIENTO]**

Presente.-

Mediante el presente el suscrito, postor y/o Representante Legal de [CONSIGNAR EN CASO DE SER PERSONA JURÍDICA], declaro bajo juramento:

- i. No haber incurrido y me obligo a no incurrir en actos de corrupción, así como a respetar el principio de integridad.
- ii. No tener impedimento para postular en el procedimiento de selección ni para contratar con el Estado, conforme al artículo 11 de la Ley de Contrataciones del Estado.
- iii. Conocer las sanciones contenidas en la Ley de Contrataciones del Estado y su Reglamento, así como las disposiciones aplicables de la Ley N° 27444, Ley del Procedimiento Administrativo General.
- iv. Participar en el presente proceso de contratación en forma independiente sin mediar consulta, comunicación, acuerdo, arreglo o convenio con ningún proveedor; y, conocer las disposiciones del Decreto Legislativo N° 1034, Decreto Legislativo que aprueba la Ley de Represión de Conductas Anticompetitivas.
- v. Conocer, aceptar y someterme a las bases, condiciones y reglas del procedimiento de selección.
- vi. Ser responsable de la veracidad de los documentos e información que presento en el presente procedimiento de selección.
- vii. Comprometerme a mantener la oferta presentada durante el procedimiento de selección y a perfeccionar el contrato, en caso de resultar favorecido con la buena pro.

[CONSIGNAR CIUDAD Y FECHA]

.....  
**Firma, Nombres y Apellidos del postor o  
Representante legal, según corresponda**

**Importante**

*En el caso de consorcios, cada integrante debe presentar esta declaración jurada, salvo que sea presentada por el representante común del consorcio.*



### ANEXO N° 3

#### DECLARACIÓN JURADA DE CUMPLIMIENTO DE LOS TÉRMINOS DE REFERENCIA

Señores

**[COMITE DE SELECCION]**

**ADJUDICACIÓN SIMPLIFICADA N° [09-2025-MPZ-CS-1]**

Presente.-

Es grato dirigirme a usted, para hacer de su conocimiento que luego de haber examinado las bases y demás documentos del procedimiento de la referencia y, conociendo todos los alcances y las condiciones detalladas en dichos documentos, el postor que suscribe ofrece el servicio de consultoría de obra **[CONSIGNAR EL OBJETO DE LA CONVOCATORIA]**, de conformidad con los Términos de Referencia que se indican en el numeral 3.1 del Capítulo III de la sección específica de las bases y los documentos del procedimiento.

**[CONSIGNAR CIUDAD Y FECHA]**

.....  
**Firma, Nombres y Apellidos del postor o  
Representante legal o común, según corresponda**

#### **Importante**

*Adicionalmente, puede requerirse la presentación de documentación que acredite el cumplimiento de los términos de referencia, conforme a lo indicado en el acápite relacionado al contenido de las ofertas de la presente sección de las bases.*

**ANEXO N° 4**

**DECLARACIÓN JURADA DE PLAZO DE PRESTACIÓN DEL SERVICIO DE CONSULTORÍA DE OBRA**

Señores

**[COMITE DE SELECCION]**

**ADJUDICACIÓN SIMPLIFICADA N° [09-2025-MPZ-CS-1]**

Presente.-

Mediante el presente, con pleno conocimiento de las condiciones que se exigen en las bases del procedimiento de la referencia, me comprometo a prestar el servicio de consultoría de obra objeto del presente procedimiento de selección en el plazo de [CONSIGNAR EL PLAZO OFERTADO].

[CONSIGNAR CIUDAD Y FECHA]

.....  
**Firma, Nombres y Apellidos del postor o  
Representante legal o común, según corresponda**

## ANEXO N° 5

### PROMESA DE CONSORCIO

(Sólo para el caso en que un consorcio se presente como postor)

Señores

**[COMITE DE SELECCION]**

**ADJUDICACIÓN SIMPLIFICADA N° [CONSIGNAR NOMENCLATURA DEL PROCEDIMIENTO]**

Presente.-

Los suscritos declaramos expresamente que hemos convenido en forma irrevocable, durante el lapso que dure el procedimiento de selección, para presentar una oferta conjunta a la **ADJUDICACIÓN SIMPLIFICADA N° [09-2025-MPZ-CS-1]**.

Asimismo, en caso de obtener la buena pro, nos comprometemos a formalizar el contrato de consorcio, de conformidad con lo establecido por el artículo 140 del Reglamento de la Ley de Contrataciones del Estado, bajo las siguientes condiciones:

a) Integrantes del consorcio

1. [NOMBRE, DENOMINACIÓN O RAZÓN SOCIAL DEL CONSORCIADO 1].
2. [NOMBRE, DENOMINACIÓN O RAZÓN SOCIAL DEL CONSORCIADO 2].

b) Designamos a [CONSIGNAR NOMBRES Y APELLIDOS DEL REPRESENTANTE COMÚN], identificado con [CONSIGNAR TIPO DE DOCUMENTO DE IDENTIDAD] N° [CONSIGNAR NÚMERO DE DOCUMENTO DE IDENTIDAD], como representante común del consorcio para efectos de participar en todos los actos referidos al procedimiento de selección, suscripción y ejecución del contrato correspondiente con [CONSIGNAR NOMBRE DE LA ENTIDAD].

Asimismo, declaramos que el representante común del consorcio no se encuentra impedido, inhabilitado ni suspendido para contratar con el Estado.

c) Fijamos nuestro domicilio legal común en [.....].

d) Las obligaciones que corresponden a cada uno de los integrantes del consorcio son las siguientes:

1. OBLIGACIONES DE [NOMBRE, DENOMINACIÓN O RAZÓN SOCIAL DEL CONSORCIADO 1] [ % ]<sup>29</sup>

[DESCRIBIR LAS OBLIGACIONES DEL CONSORCIADO 1]

2. OBLIGACIONES DE [NOMBRE, DENOMINACIÓN O RAZÓN SOCIAL DEL CONSORCIADO 2] [ % ]<sup>30</sup>

[DESCRIBIR LAS OBLIGACIONES DEL CONSORCIADO 2]

<sup>29</sup> Consignar únicamente el porcentaje total de las obligaciones, el cual debe ser expresado en número entero, sin decimales.

<sup>30</sup> Consignar únicamente el porcentaje total de las obligaciones, el cual debe ser expresado en número entero, sin decimales.

TOTAL OBLIGACIONES

100%<sup>31</sup>

[CONSIGNAR CIUDAD Y FECHA]

.....  
**Consortiado 1**  
Nombres, apellidos y firma del Consortiado 1  
o de su Representante Legal  
Tipo y N° de Documento de Identidad

.....  
**Consortiado 2**  
Nombres, apellidos y firma del Consortiado 2  
o de su Representante Legal  
Tipo y N° de Documento de Identidad

**Importante**

*De conformidad con el artículo 52 del Reglamento, las firmas de los integrantes del consorcio deben ser legalizadas.*

**Importante para la Entidad**

*En caso de procedimientos bajo el sistema a suma alzada incluir el siguiente anexo:*

*Esta nota deberá ser eliminada una vez culminada la elaboración de las bases*

**ANEXO N° 6**

**OFERTA ECONÓMICA**

**ÍTEM N° [INDICAR NÚMERO]**

Señores

**[COMITE DE SELECCION]**

**ADJUDICACIÓN SIMPLIFICADA N° [09-2025-MPZ-CS-1]**

Presente.-

Es grato dirigirme a usted, para hacer de su conocimiento que, de acuerdo con las bases, mi oferta económica es la siguiente:

CONCEPTO	OFERTA ECONÓMICA
<b>TOTAL</b>	

La oferta económica [CONSIGNAR LA MONEDA DE LA CONVOCATORIA] incluye todos los tributos, seguros, transporte, inspecciones, pruebas y, de ser el caso, los costos laborales conforme a la legislación vigente, así como cualquier otro concepto que pueda tener incidencia sobre el costo del

<sup>31</sup> Este porcentaje corresponde a la sumatoria de los porcentajes de las obligaciones de cada uno de los integrantes del consorcio.

servicio de consultoría a contratar; excepto la de aquellos postores que gocen de alguna exoneración legal, no incluirán en su oferta económica los tributos respectivos.

[CONSIGNAR CIUDAD Y FECHA]

.....  
**Firma, Nombres y Apellidos del postor o  
Representante legal o común, según corresponda**

#### **Importante**

- *El postor debe consignar el monto total de la oferta económica, sin perjuicio, que de resultar favorecido con la buena pro, presente el detalle de precios unitarios y la estructura de costos para el perfeccionamiento del contrato.*
- *En caso que el postor reduzca su oferta, según lo previsto en el artículo 68 del Reglamento, debe presentar nuevamente este Anexo.*
- *El postor que goce de alguna exoneración legal, debe indicar que su oferta no incluye el tributo materia de la exoneración, debiendo incluir el siguiente texto:*

*“Mi oferta no incluye [CONSIGNAR EL TRIBUTO MATERIA DE LA EXONERACIÓN]”.*

#### **Importante para la Entidad**

- *En caso de procedimientos según relación de ítems, consignar lo siguiente:  
“El postor debe presentar su oferta económica en documentos independientes, en los ítems que se presente”.*
- *En caso de contrataciones que conllevan la ejecución de prestaciones accesorias, consignar lo siguiente:  
“El postor debe detallar en su oferta económica, el monto correspondiente a la prestación principal y las prestaciones accesorias”.*
- *Si durante la fase de actos preparatorios, las Entidades advierten que es posible la participación de proveedores que gozan del beneficio de la exoneración del IGV prevista en la Ley N° 27037, Ley de Promoción de la Inversión en la Amazonía, consignar lo siguiente:  
“La oferta económica de los postores que presenten la Declaración Jurada de cumplimiento de condiciones para la aplicación de la exoneración del IGV (**Anexo N° 7**), debe encontrarse dentro de los límites del valor referencial sin IGV”.*

*Incluir las disposiciones, según corresponda. Una vez culminada la elaboración de las bases, las notas que no se incorporen deben ser eliminadas.*

**Importante para la Entidad**

*En caso de procedimientos bajo el sistema a precios unitarios incluir el siguiente anexo:*

*Esta nota deberá ser eliminada una vez culminada la elaboración de las bases*

**ANEXO N° 6**

**OFERTA ECONÓMICA**

**ÍTEM N° [INDICAR NÚMERO]**

Señores

**[COMITE DE SELECCION]**

**ADJUDICACIÓN SIMPLIFICADA N° [09-2025-MPZ-CS-1]**

Presente.-

Es grato dirigirme a usted, para hacer de su conocimiento que, de acuerdo con las bases, mi oferta económica es la siguiente:

CONCEPTO	PRECIO UNITARIO	OFERTA ECONÓMICA
<b>TOTAL</b>		

La oferta económica [CONSIGNAR LA MONEDA DE LA CONVOCATORIA] incluye todos los tributos, seguros, transporte, inspecciones, pruebas y, de ser el caso, los costos laborales conforme a la legislación vigente, así como cualquier otro concepto que pueda tener incidencia sobre el costo del servicio de consultoría a contratar; excepto la de aquellos postores que gocen de alguna exoneración legal, no incluirán en su oferta económica los tributos respectivos.

[CONSIGNAR CIUDAD Y FECHA]

.....  
**Firma, Nombres y Apellidos del postor o  
Representante legal o común, según corresponda**

**Importante**

- El postor debe consignar los precios unitarios y subtotales de su oferta económica.*
- En caso que el postor reduzca su oferta, según lo previsto en el artículo 68 del Reglamento, debe presentar nuevamente este Anexo.*
- El postor que goce de alguna exoneración legal, debe indicar que su oferta no incluye el tributo materia de la exoneración, debiendo incluir el siguiente texto:*

*“Mi oferta no incluye [CONSIGNAR EL TRIBUTO MATERIA DE LA EXONERACIÓN]”.*

**Importante para la Entidad**

- En caso de procedimientos según relación de ítems, consignar lo siguiente:  
“El postor debe presentar su oferta económica en documentos independientes, en los ítems que se presente”.*
- En caso de contrataciones que conllevan la ejecución de prestaciones accesorias, consignar*

*lo siguiente:*

*“El postor debe detallar en su oferta económica, el monto correspondiente a la prestación principal y las prestaciones accesorias”.*

- *Si durante la fase de actos preparatorios, las Entidades advierten que es posible la participación de proveedores que gozan del beneficio de la exoneración del IGV prevista en la Ley N° 27037, Ley de Promoción de la Inversión en la Amazonía, consignar lo siguiente:  
“La oferta económica de los postores que presenten la Declaración Jurada de cumplimiento de condiciones para la aplicación de la exoneración del IGV (**Anexo N° 7**), debe encontrarse dentro de los límites del valor referencial sin IGV”.*

*Incluir las disposiciones, según corresponda. Una vez culminada la elaboración de las bases, las notas que no se incorporen deben ser eliminadas*



**Importante para la Entidad**

*En caso de procedimientos bajo el sistema de tarifas incluir el siguiente anexo:*

*Esta nota deberá ser eliminada una vez culminada la elaboración de las bases*

**ANEXO N° 6**

**OFERTA ECONÓMICA**

**ÍTEM N° [INDICAR NÚMERO]**

Señores

**[COMITE DE SELECCION]**

**ADJUDICACIÓN SIMPLIFICADA N° [09-2025-MPZ-CS-1]**

Presente.-

Es grato dirigirme a usted, para hacer de su conocimiento que, de acuerdo con las bases, mi oferta económica es la siguiente:

DESCRIPCIÓN DEL OBJETO	N° DE PERIODOS DE TIEMPO <sup>32</sup>	PERIODO O UNIDAD DE TIEMPO DE LA TARIFA <sup>33</sup>	TARIFA UNITARIA OFERTADA <sup>34</sup>	TOTAL OFERTA ECONÓMICA

**Importante para la Entidad**

*En el caso de supervisión de obras, cuando se haya previsto que las actividades comprenden además la liquidación del contrato de obra, se debe reemplazar por la tabla siguiente:*

DESCRIPCIÓN DEL OBJETO	N° DE PERIODOS DE TIEMPO <sup>35</sup>	PERIODO O UNIDAD DE TIEMPO <sup>36</sup>	TARIFA UNITARIA OFERTADA <sup>37</sup>	TOTAL OFERTA ECONÓMICA
<i>Supervisión de obra</i>				
<i>Liquidación de obra</i>				

***Incluir o eliminar, según corresponda***

<sup>32</sup> Número estimado de días, meses, entre otros de la ejecución de la prestación, según lo establecido en las bases.

<sup>33</sup> Día, mes, entre otros, según lo establecido en las bases.

<sup>34</sup> El postor formula su oferta proponiendo una tarifa fija en base al periodo o unidad de tiempo establecida en las bases.

<sup>35</sup> Número estimado de días, meses, entre otros de la ejecución de la prestación, según lo establecido en las bases.

<sup>36</sup> Día, mes, entre otros, según lo establecido en las bases.

<sup>37</sup> El postor formula su oferta proponiendo una tarifa fija en base al periodo o unidad de tiempo establecida en las bases.

La oferta económica [CONSIGNAR LA MONEDA DE LA CONVOCATORIA] incluye todos los tributos, seguros, transporte, inspecciones, pruebas y, de ser el caso, los costos laborales conforme a la legislación vigente, así como cualquier otro concepto que pueda tener incidencia sobre el costo del servicio de consultoría a contratar; excepto la de aquellos postores que gocen de alguna exoneración legal, no incluirán en su oferta económica los tributos respectivos.

[CONSIGNAR CIUDAD Y FECHA]

.....  
**Firma, Nombres y Apellidos del postor o  
Representante legal o común, según corresponda**

#### **Importante**

- *En caso que el postor reduzca su oferta, según lo previsto en el artículo 68 del Reglamento, debe presentar nuevamente este Anexo.*
- *El postor que goce de alguna exoneración legal, debe indicar que su oferta no incluye el tributo materia de la exoneración, debiendo incluir el siguiente texto:*

*“Mi oferta no incluye [CONSIGNAR EL TRIBUTO MATERIA DE LA EXONERACIÓN]”.*

#### **Importante para la Entidad**

- *En caso de procedimientos según relación de ítems, consignar lo siguiente:  
“El postor debe presentar su oferta económica en documentos independientes, en los ítems que se presente”.*
- *En caso de contrataciones que conllevan la ejecución de prestaciones accesorias, consignar lo siguiente:  
“El postor debe detallar en su oferta económica, el monto correspondiente a la prestación principal y las prestaciones accesorias”.*
- *Si durante la fase de actos preparatorios, las Entidades advierten que es posible la participación de proveedores que gozan del beneficio de la exoneración del IGV prevista en la Ley N° 27037, Ley de Promoción de la Inversión en la Amazonía, consignar lo siguiente:  
“La oferta económica de los postores que presenten la Declaración Jurada de cumplimiento de condiciones para la aplicación de la exoneración del IGV (**Anexo N° 7**), debe encontrarse dentro de los límites del valor referencial sin IGV”.*

**Incluir las disposiciones, según corresponda. Una vez culminada la elaboración de las bases, las notas que no se incorporen deben ser eliminadas**

#### **Importante para la Entidad**

*Si durante la fase de actos preparatorios, las Entidades advierten que es posible la participación de proveedores que gozan del beneficio de la exoneración del IGV prevista en la Ley N° 27037, Ley de Promoción de la Inversión en la Amazonía, incluir el siguiente anexo:*

**Esta nota deberá ser eliminada una vez culminada la elaboración de las bases.**

**ANEXO N° 7**

**DECLARACIÓN JURADA DE CUMPLIMIENTO DE CONDICIONES PARA LA APLICACIÓN DE LA  
EXONERACIÓN DEL IGV**

Señores

**[COMITE DE SELECCION]**

**ADJUDICACIÓN SIMPLIFICADA N° [09-2025-MPZ-CS-1]**

Presente.-

Mediante el presente el suscrito, postor y/o Representante Legal de [CONSIGNAR EN CASO DE SER PERSONA JURÍDICA], declaro bajo juramento que gozo del beneficio de la exoneración del IGV previsto en la Ley N° 27037, Ley de Promoción de la Inversión en la Amazonía, dado que cumplo con las condiciones siguientes:

- 1.- Que el domicilio fiscal de la empresa<sup>38</sup> se encuentra ubicada en la Amazonía y coincide con el lugar establecido como sede central (donde tiene su administración y lleva su contabilidad);
- 2.- Que la empresa se encuentra inscrita en las Oficinas Registrales de la Amazonía (exigible en caso de personas jurídicas);
- 3.- Que, al menos el setenta por ciento (70%) de los activos fijos de la empresa se encuentran en la Amazonía; y
- 4.- Que la empresa no presta servicios fuera de la Amazonía.

[CONSIGNAR CIUDAD Y FECHA]

.....  
**Firma, Nombres y Apellidos del postor o  
Representante legal, según corresponda**

**Importante**

*Cuando se trate de consorcios, esta declaración jurada será presentada por cada uno de los integrantes del consorcio, salvo que se trate de consorcios con contabilidad independiente, en cuyo caso debe ser suscrita por el representante común, debiendo indicar su condición de consorcio con contabilidad independiente y el número de RUC del consorcio.*

<sup>38</sup> En el artículo 1 del "Reglamento de las Disposiciones Tributarias contenidas en la Ley de Promoción de la Inversión en la Amazonía" se define como "empresa" a las "Personas naturales, sociedades conyugales, sucesiones indivisas y personas consideradas jurídicas por la Ley del Impuesto a la Renta, generadoras de rentas de tercera categoría, ubicadas en la Amazonía. Las sociedades conyugales son aquéllas que ejerzan la opción prevista en el Artículo 16 de la Ley del Impuesto a la Renta."

ANEXO N° 8

EXPERIENCIA DEL POSTOR EN LA ESPECIALIDAD

Señores  
[COMITE DE SELECCION]  
ADJUDICACIÓN SIMPLIFICADA N° [CONSIGNAR NOMENCLATURA DEL PROCEDIMIENTO]  
Presente.-

Mediante el presente, el suscrito detalla la siguiente EXPERIENCIA EN LA ESPECIALIDAD:

Nº	CLIENTE	OBJETO DEL CONTRATO	Nº CONTRATO / O/S / COMPROBANTE DE PAGO	FECHA DEL CONTRATO O CP <sup>39</sup>	FECHA DE LA CONFORMIDAD DE SER EL CASO <sup>40</sup>	EXPERIENCIA PROVENIENTE <sup>41</sup> DE:	MONED
1							
2							
3							
4							
5							
6							
7							
8							
9							
10							
...							
20							
TOTAL							

[CONSIGNAR CIUDAD Y FECHA]

49

<sup>39</sup> Se refiere a la fecha de suscripción del contrato, de la emisión de la Orden de Servicios o de cancelación del comprobante de pago, según corresponda.

<sup>40</sup> Únicamente, cuando la fecha del perfeccionamiento del contrato, sea previa a los diez (10) años anteriores a la fecha de presentación de ofertas, caso en el cual el postor debe acreditar que la conformidad se emitió dentro de dicho periodo.

<sup>41</sup> Si el titular de la experiencia no es el postor, consignar si dicha experiencia corresponde a la matriz en caso que el postor sea sucursal, o fue transmitida por reorganización societaria, debiendo acompañar la documentación sustentatoria correspondiente. Al respecto, según la Opinión N° 216-2017/DTN "Considerando que la sociedad matriz y la sucursal constituyen la misma persona jurídica, la sucursal puede acreditar como suya la experiencia de su matriz". Del mismo modo, según lo previsto en la Opinión N° 010-2013/DTN, "... en una operación de reorganización societaria que comprende tanto una fusión como una escisión, la sociedad resultante podrá acreditar como suya la experiencia de la sociedad incorporada o absorbida, que se extingue producto de la fusión; asimismo, si en virtud de la escisión se transfiere un bloque patrimonial consistente en una línea de negocio completa, la sociedad resultante podrá acreditar como suya la experiencia de la sociedad escindida, correspondiente a la línea de negocio transmitida. De esta manera, la sociedad resultante podrá emplear la experiencia transmitida, como consecuencia de la reorganización societaria antes descrita, en los futuros procesos de selección en los que participe".

<sup>42</sup> Se refiere al monto del contrato ejecutado incluido adicionales y reducciones, de ser el caso.

<sup>43</sup> El tipo de cambio venta debe corresponder al publicado por la SBS correspondiente a la fecha de suscripción del contrato, de la emisión de la Orden de Servicios o de cancelación del comprobante de pago, según corresponda.

<sup>44</sup> Consignar en la moneda establecida en las bases.

.....  
**Firma, Nombres y Apellidos del postor o  
Representante legal o común, según corresponda**

**ANEXO N° 9**

**DECLARACIÓN JURADA  
(NUMERAL 49.4 DEL ARTÍCULO 49 DEL REGLAMENTO)**

Señores

**[COMITE DE SELECCION]**

**ADJUDICACIÓN SIMPLIFICADA N° [09-2025-MPZ-CS-1]**

Presente.-

Mediante el presente el suscrito, postor y/o Representante Legal de [CONSIGNAR EN CASO DE SER PERSONA JURÍDICA], declaro que la experiencia que acredito de la empresa [CONSIGNAR LA DENOMINACIÓN DE LA PERSONA JURÍDICA] como consecuencia de una reorganización societaria, no se encuentra en el supuesto establecido en el numeral 49.4 del artículo 49 del Reglamento.

[CONSIGNAR CIUDAD Y FECHA]

.....  
**Firma, Nombres y Apellidos del postor o  
Representante legal, según corresponda**

**Importante**

*A efectos de cautelar la veracidad de esta declaración, el postor puede verificar la información de la Relación de Proveedores Sancionados por el Tribunal de Contrataciones del Estado con Sanción Vigente en <http://portal.osce.gob.pe/rnp/content/relación-de-proveedores-sancionados>.*

*También le asiste dicha facultad al órgano encargado de las contrataciones o al órgano de la Entidad al que se le haya asignado la función de verificación de la oferta presentada por el postor ganador de la buena pro.*

**Importante para la Entidad**

*En el caso de contratación de servicios consultoría de obra que se presten fuera de la provincia de Lima y Callao, cuyo valor referencial no supere los doscientos mil Soles (S/ 200,000.00) o en procedimientos de selección según relación de ítems cuando algún ítem no supere dicho monto, se debe considerar el siguiente anexo:*

*Esta nota deberá ser eliminada una vez culminada la elaboración de las bases.*

**ANEXO N° 10**

**SOLICITUD DE BONIFICACIÓN DEL DIEZ POR CIENTO (10%) POR SERVICIOS PRESTADOS FUERA DE LA PROVINCIA DE LIMA Y CALLAO  
(DE SER EL CASO, SOLO PRESENTAR ESTA SOLICITUD EN EL ÍTEM [INCLUIR EN CASO CORRESPONDA, EN PROCEDIMIENTOS POR RELACIÓN DE ÍTEMS, CONSIGNANDO EL N° DEL ÍTEM O ÍTEMS CUYO VALOR REFERENCIAL NO SUPERA LOS DOSCIENTOS MIL SOLES (S/ 200,000.00)])**

Señores

**[COMITE DE SELECCION]**

**ADJUDICACIÓN SIMPLIFICADA N° [CONSIGNAR NOMENCLATURA DEL PROCEDIMIENTO]**

Presente.-

Mediante el presente el suscrito, postor y/o Representante Legal de [CONSIGNAR EN CASO DE SER PERSONA JURÍDICA], solicito la asignación de la bonificación del diez por ciento (10%) sobre el puntaje total en [EN EL CASO DE PROCEDIMIENTOS DE SELECCIÓN SEGÚN RELACIÓN DE ÍTEMS, CONSIGNAR EL ÍTEM O ÍTEMS, SEGÚN CORRESPONDA, EN LOS QUE SE SOLICITA LA BONIFICACIÓN] debido a que el domicilio de mi representada se encuentra ubicado en la provincia o provincia colindante donde se ejecuta la prestación.

[CONSIGNAR CIUDAD Y FECHA]

.....  
**Firma, Nombres y Apellidos del postor o Representante legal, según corresponda**

**Importante**

- *Para asignar la bonificación, el órgano encargado de las contrataciones o el comité de selección, según corresponda, verifica el domicilio consignado por el postor en el Registro Nacional de Proveedores (RNP).*
- *Para que el postor pueda acceder a la bonificación, debe cumplir con las condiciones establecidas en el literal f) del artículo 50 del Reglamento.*



**Importante**

*Cuando se trate de consorcios, la declaración jurada es la siguiente:*

**ANEXO N° 10**

**SOLICITUD DE BONIFICACIÓN DEL DIEZ POR CIENTO (10%) POR SERVICIOS PRESTADOS FUERA DE LA PROVINCIA DE LIMA Y CALLAO  
(DE SER EL CASO, SOLO PRESENTAR ESTA SOLICITUD EN EL ÍTEM [INCLUIR EN CASO CORRESPONDA, EN PROCEDIMIENTOS POR RELACIÓN DE ÍTEMS, CONSIGNANDO EL N° DEL ÍTEM O ÍTEMS CUYO VALOR REFERENCIAL NO SUPERA LOS DOSCIENTOS MIL SOLES (S/ 200,000.00)])**

Señores

**[COMITE DE SELECCION]**

**ADJUDICACIÓN SIMPLIFICADA N° [CONSIGNAR NOMENCLATURA DEL PROCEDIMIENTO]**

Presente.-

Mediante el presente el que se suscribe, [...], representante común del consorcio [CONSIGNAR EL NOMBRE DEL CONSORCIO], solicito la asignación de la bonificación del diez por ciento (10%) sobre el puntaje total en [CONSIGNAR EL ÍTEM O ÍTEMS, SEGÚN CORRESPONDA, EN LOS QUE SE SOLICITA LA BONIFICACIÓN] debido a que los domicilios de todos los integrantes del consorcio se encuentran ubicados en la provincia o provincias colindantes donde se ejecuta la prestación.

[CONSIGNAR CIUDAD Y FECHA]

.....  
**Firma, Nombres y Apellidos del representante  
común del consorcio**

**Importante**

- Para asignar la bonificación, el órgano encargado de las contrataciones o el comité de selección, según corresponda, verifica el domicilio consignado de los integrantes del consorcio, en el Registro Nacional de Proveedores (RNP).*
- Para que un consorcio pueda acceder a la bonificación, cada uno de sus integrantes debe cumplir con las condiciones establecidas en el literal f) del artículo 50 del Reglamento.*

**ANEXO N° 11**

**SOLICITUD DE BONIFICACIÓN DEL CINCO POR CIENTO (5%) POR TENER LA CONDICIÓN DE MICRO Y PEQUEÑA EMPRESA**

Señores

**[COMITE DE SELECCION]**

**ADJUDICACIÓN SIMPLIFICADA N° [09-2025-MPZ-CS-1]**

Presente.-

Mediante el presente el suscrito, postor y/o Representante legal de [CONSIGNAR EN CASO DE SER PERSONA JURÍDICA], solicito la asignación de la bonificación del cinco por ciento (5%) sobre el puntaje total obtenido, debido a que mi representada cuenta con la condición de micro y pequeña empresa.

[CONSIGNAR CIUDAD Y FECHA]

.....  
**Firma, Nombres y Apellidos del postor o Representante legal o común, según corresponda**

**Importante**

- *Para asignar la bonificación, el órgano encargado de las contrataciones o comité de selección, según corresponda, verifica la página web del Ministerio de Trabajo y Promoción del Empleo en la sección consulta de empresas acreditadas en el REMYPE en el link <http://www2.trabajo.gob.pe/servicios-en-linea-2-2/>.*
- *Para que un consorcio pueda acceder a la bonificación, cada uno de sus integrantes debe cumplir con la condición de micro y pequeña empresa.*

ANEXO N° 12

**AUTORIZACIÓN DE NOTIFICACIÓN DE LA DECISIÓN DE LA ENTIDAD SOBRE LA  
SOLICITUD DE AMPLIACIÓN DE PLAZO MEDIANTE MEDIOS ELECTRÓNICOS DE  
COMUNICACIÓN**

**(DOCUMENTO A PRESENTAR EN EL PERFECCIONAMIENTO DEL CONTRATO)**

Señores

**[COMITE DE SELECCION]**

**ADJUDICACIÓN SIMPLIFICADA N° [09-2025-MPZ-CS-1]**

Presente.-

El que se suscribe, [.....], postor adjudicado y/o Representante Legal de [CONSIGNAR EN CASO DE SER PERSONA JURÍDICA], identificado con [CONSIGNAR TIPO DE DOCUMENTO DE IDENTIDAD] N° [CONSIGNAR NÚMERO DE DOCUMENTO DE IDENTIDAD], autorizo que durante la ejecución del contrato se me notifique al correo electrónico [INDICAR EL CORREO ELECTRÓNICO] lo siguiente:

✓ Notificación de la decisión de la Entidad respecto a la solicitud de ampliación de plazo.

[CONSIGNAR CIUDAD Y FECHA]

.....  
**Firma, Nombres y Apellidos del postor o  
Representante legal o común, según  
corresponda**

**Importante**

*La notificación de la decisión de la Entidad respecto a la solicitud de ampliación de plazo se efectúa por medios electrónicos de comunicación, siempre que se cuente con la autorización correspondiente y sea posible obtener un acuse de recibo a través del mecanismo utilizado.*